ISSN 1642-8129
INDEKS 368261

super tydzień

CHEŁM • KRASNYSTAW • WŁODAWA

Nr 29 (1232) PIĄTEK–CZWARTEK • 18 - 24 lipca 2025 r. • Cena 4,80 zł (w tym 5% VAT)

ZACZAROWAŁA POLANĘ W MAJDANIE 4

ROLNICY ZAŁAMUJĄ RĘCE I SZACUJĄ STRATY

NISZCZYCIELSKIE GRADOBICIE

Z tych ziaren chleba ani oleju już nie będzie... 5

fot. Gmina Leśniowice

STRZAŁY, KASTET I KRADZIEŻ!

BRUTALNY ROZBÓJ NA CHEŁMSKIM OSIEDLU

12

NIE ŻYJE POSZKODOWANY W WYPADKU W NOWINACH 3

TRAGICZNA CZOŁÓWKA

BUDOMEL Sp. z o.o.

PŁYTY STROPOWE
BETON TOWAROWY Z POMPĄ
NADPROŻA DO 360 cm

Chełm. ul. Jagiellońska 64
tel. 82 563 24 66, 887 338 886
info@budomel.pl www.budomel.pl

8467

8224

OPAŁ KOLEJOWA CHEŁM
780 723 400
DAWNY „MIELNICZENKO"
ORZECH.KOSTKA.GROSZEK.PELLET
LUZEM I WORKOWANY
Kolejowa 45A Tel. 780 723 400

PREF-BET

BETON / PŁYTY

• PŁYTY STROPOWE • PIASEK • BETON MOKRY / SUCHY
• KRUSZYWA • TRANSPORT • USŁUGI DŹWIGOWE

508 901 140 508 901 160

Chełm, ul. Towarowa 7
Pawłów, ul. Lubelska 80

8446

eprasa.pl c974d2f713

Masz problem? Zadzwoń!
tel. 82 565 27 05, 565 44 30 POMOŻEMY!

WYCIĄG Z OGŁOSZENIA O PRZETARGACH USTNYCH NIEOGRANICZONYCH

Burmistrz Miasta Rejowiec Fabryczny informuje,

że na tablicy ogłoszeń w siedzibie Urzędu Miasta Rejowiec Fabryczny przy ulicy Lubelskiej 16 oraz na stronie internetowej miasta Rejowiec Fabryczny www.rejowiec.pl zostały podane do publicznej wiadomości ogłoszenia o organizowanych przetargach ustnych nieograniczonych na sprzedaż nieruchomości budowlanej, rolnej i budowlano-leśnej:

1) obręb numer 1 działka numer 328/3 o pow. 0,0532 ha uregulowana w KW ZA1K/00053503/6. *Cena wywoławcza nieruchomości* - ***5532,00 zł + 23 % VAT,*** wadium – 600,00 zł, minimalne postąpienie nie mniej niż 100,00 zł. Działka 328/3 w planie zagospodarowania przestrzennego przeznaczona jest pod zabudowę zagrodową.
2) obręb numer 1 działka numer 322 o pow. 0,1183 ha uregulowana w KW ZA1K/00063484/9. *Cena wywoławcza nieruchomości* - ***18 076,00 zł,*** wadium – 2 000,00 zł, minimalne postąpienie nie mniej niż 200,00 zł. Działka 322 w planie zagospodarowania przestrzennego przeznaczona jest pod uprawy rolnicze.
3) obręb numer 1 działka numer 321 o pow. 0,2733 ha uregulowana w KW ZA1K/00063484/9. *Cena wywoławcza nieruchomości* - ***39 933,00 zł + 23 % VAT,*** wadium – 4 000,00 zł, minimalne postąpienie nie mniej niż 400,00 zł. Działka 321 w planie zagospodarowania przestrzennego przeznaczona jest częściowo pod zabudowę zagrodową oraz częściowo pod lasy i dolesienia.

Przetargi odbędą się w dniu 18 sierpnia 2025 r. od godz. 9.30 w siedzibie Urzędu Miasta Rejowiec Fabryczny przy ul Lubelskiej 16 pokój nr 10.

Dodatkowe informacje o nieruchomości można uzyskać w Wydziale Geodezji i Gospodarki Gruntami Urzędu Miasta w Rejowcu Fabrycznym tel. (82 5459735), od poniedziałku do piątku w godz. 8.00 – 15.00. 8732

Burmistrz Rejowca — Rejowiec, 18.07.2025 r

OGŁOSZENIE

o podjęciu w gminie Rejowiec uchwały w sprawie przystąpienia do sporządzenia miejscowego planu zagospodarowania przestrzennego dla fragmentów obrębów Bańkowszczyzna, Bieniów Niemirów, Czechów Kąt, Elżbiecin, Hruszów, Kobyle oraz Zyngierówka Felczyn, w gminie Rejowiec, na podstawie którego ma być lokalizowana elektrownia wiatrowa

Na podstawie art. 6a *ustawy z dnia 20 maja 2016 r. o inwestycjach w zakresie elektrowni wiatrowych (t.j. Dz. U. z 2024 r. poz. 317) oraz art. 17 pkt 1 ustawy z dnia 27 marca 2003 r. o planowaniu i zagospodarowaniu przestrzennym (t.j. Dz. U. z 2024 r. poz. 1130 z późn. zm.).*

zawiadamiam

o podjęciu przez Radę Miejską w Rejowcu uchwały nr XV/95/2025 z dnia 8 lipca 2025 r. *w sprawie przystąpienia do sporządzenia miejscowego planu zagospodarowania przestrzennego dla fragmentów obrębów Bańkowszczyzna, Bieniów Niemirów, Czechów Kąt, Elżbiecin, Hruszów, Kobyle oraz Zyngierówka Felczyn, w gminie Rejowiec.*
Przedmiotowa uchwała dostępna jest do wglądu w Urzędzie Miejskim w Rejowcu oraz na stronie internetowej Biuletynu Informacji Publicznej pod adresem https://ugrejowiec.bip.e-zeto.eu/ w zakładce Zagospodarowanie Przestrzenne > 2025.

Osoby zainteresowane mogą składać wnioski do ww. uchwały w formie papierowej lub elektronicznej, w siedzibie Urzędu Miejskiego w Rejowcu, pod adresem ul. Wiktoryna Zaleskiego 1, 22-360 Rejowiec, w godzinach urzędowania oraz korespondencyjnie na ww. adres lub za pomocą środków komunikacji elektronicznej, tj. poczty elektronicznej na adres: sekretariat@gminarejowiec.pl lub adres skrzynki ePUAP: /qf886wu1o5/SkrytkaESP lub adres e-doręczenia: AE:PL-11436-52174-RCFVH-17. Wnioski należy składać na formularzu, dostępnym na stronie podmiotowej BIP https://ugrejowiec.bip.e-zeto.eu/ w zakładce Zagospodarowanie Przestrzenne > 2025, w postaci papierowej lub w formie dokumentu elektronicznego. Wniosek musi zawierać imię i nazwisko albo nazwę oraz adres zamieszkania albo siedziby wnioskującego oraz adres poczty elektronicznej jeśli posiada a także wskazanie czy wnioskujący jest właścicielem lub użytkownikiem wieczystym nieruchomości objętej wnioskiem. Wnioskujący może podać dodatkowe dane do kontaktu takie jak adres korespondencyjny lub numer telefonu.
Informuję również, że zgodnie z art. 6e ust. 1 pkt 1 ustawy *z dnia 20 maja 2016 r. o inwestycjach w zakresie elektrowni wiatrowych (t.j. Dz. U. z 2024 r. poz. 317),* **w dniu 7 sierpnia 2025 roku** odbędą się spotkania otwarte dot. ww. projektu planu miejscowego:

- **o godzinie 16:30 –** spotkanie online tj. prowadzone za pomocą środków porozumiewania się na odległość, umożliwiających zabieranie głosu, zadawanie pytań i składanie uwag przez jednoczesną transmisję obrazu i dźwięku oraz zadawanie pytań i składanie uwag w formie zapisu tekstowego.
- **o godzinie 17:30** – spotkanie bezpośrednie w Gminnym Ośrodku Kultury w Rejowcu, ul. Fabryczna 13, 22-360 Rejowiec.

Informację o łączu do spotkania online będzie można uzyskać najpóźniej w dniu spotkania, pod adresem: https://ugrejowiec.bip.e-zeto.eu/ w zakładce Zagospodarowanie Przestrzenne > 2025.

Jednocześnie, na podstawie art. 39 pkt 1 oraz art. 40 i 41 *ustawy z dnia 3 października 2008 r. o udostępnianiu informacji o środowisku i jego ochronie, udziale społeczeństwa w ochronie środowiska oraz o ocenach oddziaływania na środowisko (t.j. Dz. U. z 2024 r. poz. 1112 z późn. zm.),* zawiadamiam o przystąpieniu do opracowania prognozy oddziaływania na środowisko w celu przeprowadzenia strategicznej oceny oddziaływania na środowisko miejscowego planu zagospodarowania przestrzennego.
Zgodnie z art. 40 ww. ustawy wnioski mogą być wnoszone:

1) w formie pisemnej na adres Urzędu Miejskiego w Rejowcu, ul. Wiktoryna Zaleskiego 1, 22-360 Rejowiec,
2) ustnie do protokołu w Urzędzie Miejskim w Rejowcu, ul. Wiktoryna Zaleskiego 1, 22-360 Rejowiec, w pokoju nr 16,
3) za pomocą środków komunikacji elektronicznej bez konieczności opatrywania ich kwalifikowanym podpisem elektronicznym, na adres e-mail: sekretariat@gminarejowiec.pl, adres skrzynki ePUAP /qf886wu1o5/SkrytkaESP lub adres e-doręczenia: AE:PL-11436-52174-RCFVH-17.

Wnioski do ww. projektu planu miejscowego i jego strategicznej oceny oddziaływania na środowisko można składać w terminie do 15 sierpnia 2025 r.
Informuję, że organem właściwym do rozpatrzenia wniosków jest Burmistrz Rejowca. 8743

GMINA SAWIN Co jeszcze opowie ziemia w Zawadówce?

Odkryli ślady tamtych, wrześniowych dni...

Dokładnie 6 października 1939 roku, w okolicach Kocka, zakończyła się ostatnia bitwa wojny obronnej, jaką armia polska stoczyła z dwoma agresorami – niemiecką III Rzeszą i Związkiem Radzieckim. Liczne potyczki z nią związane miały również miejsce w naszym regionie, a na jeden z pozostawionych przed 86 laty śladów natrafił właśnie Tomasz Miszczuk. Poszukiwacz związany jest z grupą eksploratorów, którą zorganizował i z powodzeniem prowadzi Krzysztof Fidler, twórca kanału o tematyce historycznej „Krzysztof Fidler – podróże dla pasji".

Takie bagnety stanowiły standardowe wyposażenie żołnierzy, którzy służyli w przedwojennym Wojsku Polskim

Zamek pochodzi najprawdopodobniej z karabinu Mauser wz. 1898

Magazynek z karabinu maszynowego Browning

W zasobach poszukiwaczy, którzy z charakterystycznym dla siebie uporem, ale i pasją przemierzają lasy naszego powiatu, zaczęły się pojawiać coraz bardziej interesujące artefakty. Świadczą one o tym, że te ziemie stanowiły teatr dla niejednych działań wojennych. Zupełnie niedawno informowaliśmy o tym, że w Zawadówce udało się odnaleźć niezwykle rzadki, najprawdopodobniej reprezentacyjny, miecz, tzw. kord. Nieco wcześniej poszukiwacze z Sawina natrafili na tarczę oraz orła z czaka żołnierza, który służył w wojskach dowodzonych przez Tadeusza Kościuszkę. Ostatnie poszukiwania, jakie eksploratorzy odbyli w niedzielę 13 lipca, przyniosły kolejne, także sensacyjne znaleziska.

- Przedmioty udało się znaleźć w okolicach gajówki czy też leśniczówki w Zawadówce. To trzy bagnety, zamek karabinowy i magazynek od karabinu maszynowego. Najprawdopodobniej pochodzi od karabinu typu Browning. Mamy z kolegami pewne podejrzenia. Wszystko wskazuje na to, że to depozyt pozostawiony przez wycofującą się jednostkę. Mam wrażenie, że kolejne tury poszukiwań w tym samym miejscu przyniosą równie imponujące efekty – podkreśla **Tomasz Miszczuk**.

Pewną wiedzą na temat działań, jakie miały tutaj miejsce w czasie kampanii wrześniowej, dysponuje również **Grzegorz Adamiec**, który w czasie toczącej się na grupie poszukiwaczy dyskusji zasugerował, że to właśnie przez powiat chełmski prowadził szlak polskich wojsk, które, wycofując się, trafiały między innymi na teren Węgier czy Rumunii.

- Według niektórych relacji żołnierze pozostawiali tutaj ciążące im i niepotrzebne elementy wyposażenia. Oczywiście oprócz broni. Wojska, które wycofywały się ze stolicy, podążały na południowy wschód, w kierunku Chełma, Zamościa, Tomaszowa Lubelskiego czy Rawy Ruskiej. Pod Tomaszowem, gdzie także miały miejsce zacięte walki, czyniono podobnie. Tak więc te miejsca mogą obfitować w niezwykle ciekawe artefakty – podkreśla pan Grzegorz.

Apetyt grupy rośnie w miarę jedzenia. Na wyprawy grupa Fidlera poświęca każdą wolną chwilę. Spotykają się najczęściej w sobotę lub niedzielę, ale nierzadko także w ciągu tygodnia. Wszystko po to, aby sprawdzić kolejny ślad, głębiej wbić sztych szpadla, zweryfikować, zgłębić. Aby spróbować uzupełnić kolejne białe plamy na mapie naszej regionalnej historii. Pozostało ich, jak się okazuje, tak wiele... **RC**

super tydzień chełmski
Ukazuje się na terenie powiatów: chełmskiego, krasnostawskiego i włodawskiego

Stosujemy Kodeks Dobrych Praktyk Wydawców Prasy

Redaguje zespół:
Piotr Pyrkosz (redaktor naczelny / dyrektor do spraw wydawniczych)
Agnieszka Pastuszak–Maksim (z-ca redaktora naczelnego)
Krystyna Szeremeta (korekta), Marcin Petruk, Rafał Czyżyk, Anna Wietrak, Joanna Klimek

Grafika i DTP:
Mateusz Gendek, Wojciech Kopczyński

Sekretariat:
Karolina Starzyńska

Biuro Reklam i Ogłoszeń:
Joanna Derkacz (kierownik), Renata Kasprzak, Karolina Starzyńska, Edyta Kusiak, Krzysztof Kwiatek

Redakcja/Biuro Reklam i Ogłoszeń:
22–100 Chełm, ul. Lubelska 31
tel./fax 82 565 27 05,
e–mail:
redakcja@supertydzien.pl
reklama@supertydzien.pl

Kolportaż:
PressTrans
tel. 604 494 479

Druk:
Polska Press
Drukarnia Białystok

Wydawca: Grupa Wydawnicza SŁOWO Sp. z o.o. 02-672 Warszawa, ul. Domaniewska 17/19/133

Redakcja nie odpowiada za treść reklam i ogłoszeń

eprasa.pl c974d2f713

CHEŁM Odbiorcy ciepła chcieliby odczuć ulgę w portfelach

MPEC z zyskiem. Mieszkańcy pytają więc, czemu tak dużo płacą?

Opublikowanie sprawozdania finansowego Miejskiego Przedsiębiorstwa Energetyki Cieplnej w Chełmie za rok 2024 wywołało społeczną dyskusję na temat roli spółek komunalnych, wykorzystywania generowanych przez nie zysków oraz kierunku polityki miejskiej wobec usług publicznych. - Skoro spółka miejska ma duże zyski, to dlaczego nie odciąży mieszkańców, obniżając ceny ciepła? - pytają chełmianie.

Ze sprawozdania finansowego wynika, że MPEC wypracowało rekordowy zysk netto przekraczający 11,5 mln zł, z czego blisko 8 mln zł pochodziło z działalności podstawowej, czyli sprzedaży usług ciepłowniczych. Jednocześnie ponad 5 mln zł z tej kwoty zostało przeznaczone na dywidendę dla miasta Chełm, co – choć zgodne z prawem – wzbudziło sprzeciw części mieszkańców i lokalnych społeczników.

Takie działanie budzi wątpliwości...

Sprawę tę poruszył na jednej z ostatnich sesji radny **Marek Sikora**, ale temat - według naszych Czytelników - nie wybrzmiał wystarczająco dobitnie. A wątpliwości, jak się okazuje, jest sporo...

- Rolą takiej spółki komunalnej nie powinno być generowanie zysków, lecz dbanie o dostarczanie ciepła dla mieszkańców w przystępnej cenie - uważa nasz Czytelnik. Według niego tak duży wynik finansowy budzi wątpliwości chociażby natury moralnej, ponieważ zysk został wypracowany kosztem opłat ponoszonych przez mieszkańców.

Dziwi się też, że część zysku spółki trafiła do budżetu miasta.

- Dlaczego te środki nie zostały przeznaczone na jakieś inwestycje modernizacyjne, które w przyszłości mogłyby obniżyć koszty ogrzewania i ulżyć naszym portfelom? - docieka chełmianin, a my pytamy o to prezes spółki.

MPEC: Odbudowujemy stabilność finansową

Katarzyna Hapońska-Gajewska, prezes MPEC w Chełmie, podkreśla, że spółka w latach 2018–2021 notowała straty przekraczające 24 mln zł netto, co zmusiło ją do odbudowy kapitału. Poprawa sytuacji rynkowej i spadek cen miału oraz uprawnień do emisji CO_2 pozwoliły na wypracowanie zysku w 2024 roku. Wszystkie zobowiązania pokrywane były ze środków własnych, przy zachowaniu ciągłości usług.

MPEC wskazuje również, że w 2024 roku dwie kolejne taryfy wprowadzone po 12 marca przyniosły realne obniżki kosztów dla mieszkańców, wynikające ze spadku kosztów surowców.

„Zarząd Spółki działa w pełni transparentnie. Poziom taryfowych cen i stawek jest znacznie niższy od ustawowych maksymalnych cen ciepła" – zaznacza prezes Hapońska-Gajewska.

Decyzję o przekazaniu 5 mln zł do budżetu miasta spółka tłumaczy kompetencją właścicielską Zgromadzenia Wspólników MPEC, podkreślając przy tym, że środki te nadal służą celom publicznym, ponieważ nie trafiają poza system komunalny.

Spółka zapewnia też, że prowadzi szeroko zakrojone działania modernizacyjne i inwestycyjne, m.in. w zakresie: dywersyfikacji mocy wytwórczych (układ kogeneracji oparty na wielopaliwowości), utrzymania sprawności i niezawodności miejskiego systemu ciepłowniczego, poszukiwania zewnętrznych źródeł finansowania kolejnych projektów.

Spór o filozofię działania

Na koniec warto zadać pytanie, które wybrzmiewa w tle całej debaty: jaką rolę mają pełnić spółki komunalne? Czy powinny generować nadwyżki finansowe i wspierać budżet miasta, czy raczej koncentrować się na ochronie odbiorców przed kosztami?

Z jednej strony, jak wskazuje prezes spółki, stabilność finansowa pozwala prowadzić bezpieczną i niezawodną działalność. Z drugiej – mieszkańcy domagają się bardziej prospołecznej polityki cenowej, zwłaszcza w trudnych ekonomicznie czasach.

Choć zysk MPEC może być dowodem skutecznego zarządzania, pozostaje pytanie, czy sukces finansowy nie powinien iść w parze z odczuwalną ulgą dla mieszkańców...? **AW**

GMINA CHEŁM Zmarł 54-latek, poszkodowany w wypadku w Nowinach

Tragiczny finał czołówki

Do wypadku ze skutkiem śmiertelnym doszło w Nowinach w gminie Chełm. Kierujący mercedesem 21-latek na zakręcie stracił panowanie nad pojazdem, zjechał na przeciwny pas ruchu i czołowo zderzył się z fiatem. Kierujący nim mężczyzna z poważnymi obrażeniami ciała został przewieziony do szpitala. Niestety, mimo wysiłku lekarzy, nie udało się uratować jego życia.

fot. KMP w Chełmie

Do zdarzenia doszło w czwartek (10 lipca) po godzinie 15:00. Dyżurny chełmskiej komendy otrzymał zgłoszenie o czołowym zderzeniu dwóch osobówek.

- Policjanci ustalili wstępne okoliczności wypadku, z których wynika, że kierujący mercedesem 21-latek, prawdopodobnie w wyniku niedostosowania prędkości do warunków drogowych, na zakręcie drogi stracił panowanie nad pojazdem, zjechał na przeciwny pas ruchu, gdzie czołowo zderzył się z fiatem, którym kierował 54-latek – informuje nadkomisarz **Ewa Czyż**, rzeczniczka prasowa Komendy Miejskiej Policji w Chełmie.

Starszy z mężczyzn z poważnymi obrażeniami ciała został przewieziony do szpitala. Niestety, pomimo udzielanej pomocy medycznej, nie udało się uratować jego życia.

Kierujący mercedesem jechał z trzema pasażerami. Nikomu nic się nie stało. Policyjne badanie alkomatem wykazało, że 21-latek był trzeźwy.

- Ustalamy dokładny przebieg i szczegółowe okoliczności wypadku. Apelujemy o ostrożną jazdę – dodaje policjantka. **(apm)**

eprasa.pl c974d2f713

GMINA WOJSŁAWICE Bądź po prostu sobą

Tutaj jest las czarów i dziwów

Majdan Ostrowski to miejsce na mapie naszego powiatu zupełnie niezwykłe. Zarówno mieszkańcy, jak i odwiedzający ten zakątek goście mówią, że to „małe Roztocze". Kraina kusząca wonią świeżej zieleni lasu, przepastnymi wąwozami i wzgórzami, z których łatwiej jest dostrzec to, co naprawdę ważne.

Teresa Szwarc przy słynnym już wrzecionie i zabytkowej szafie, gdzie przechowywano jeden z pierwszych, używanych we wsi, telewizorów

Leśną galerię udało się zorganizować w ramie starego okna

Tutaj zaczyna się przygoda

Na zaczarowaną przez **Teresę Szwarc** i jej wiernych pomocników polanę wiedzie ukryta w gęstej zieleni, ale asfaltowa, droga. Do krainy wiecznych przygód zaprasza kolorowy, wymalowany dłońmi gospodarzy, kocur. „Kraina historii, baśni i legend. Izba ludowa Wrzeciono. Kaplica". Wrażeń więc tutaj nie brakuje. Nie brakuje też uwagi, ciepła i uśmiechu. Pełna energii pani Teresa zaprasza, jak twierdzi, każdego. Do spotkania z wymyślonym przez siebie i społeczność wsi miejscem, ale też z pewnym, charakterystycznym dla niej, stylem życia. Majdan Ostrowski to społeczność ludzi

ciekawych świata. Rzadko słyszy się tutaj, że „czegoś się nie da", „słuchaj, nie warto", „daj spokój, kto by się tym zajmował?". Pomysł, który wpada do głowy społeczników, być może nie wykiełkuje od razu. Musi dojrzeć i nabrać kształtów. Ale kiedy wybucha, to z niezwykłą, rzadko już dzisiaj spotykaną, siłą. I to jasne, że ludzie, którym się po prostu chce i którzy mają do opowiedzenia światu niejedną ciekawą historię, działają na innych niczym magnes. Kiedyś miejscowość liczyła ponad 200 gospodarstw domowych. Dzisiaj społeczność Majdanu nie jest już tak liczna, ale na dobre dusze można liczyć zawsze. Jak powiada pani Teresa „duch w narodzie jeszcze do końca nie zginął".

- Majdan to taka wieś, w której dzieje się dużo i w zasadzie od zawsze. Kiedy powróciłam tutaj do domu po mojej mamie, w 2011 roku, pomyślałam, że warto byłoby ocalić to wszystko, co piszczy jeszcze w naszym lesie, po starych, wiejskich domach. Jakieś ślady, tropy, ułomki tradycji. Dawne dzieje. Klimat? Jakiś smak rzeczywistości, który ja jeszcze pamiętam, a który dzisiaj dostępny jest już tylko nielicznym. I tak staramy się wprowadzać w życie to, co zrodzi się nam w gorących, szalonych głowach (śmiech) – opowiada, żywo gestykulując, pani Teresa.

Ci, którzy ją znają, wiedzą, że można z nią konie kraść. To kobieta do tańca i do różańca. Trzeba zorganizować tor saneczkowy? Proszę bardzo! I to taki, na którym można zjeżdżać zupełnie tak, jak kiedyś – na worku. Ścieżka edukacyjna w środku lasu? Dlaczego nie!? W lesie, do którego właśnie wchodzimy, gospodyni zna każdy zakątek. Niemal każde drzewo. Podnosi spod nóg uschnięte gałązki. Poprawia tabliczki informacyjne. Śmieje się, kiedy przechodzimy obok

rumianej „baby" albo groźnej czarownicy. To przestrzeń dla najmłodszych. Tutaj nic nie muszą, ale mogą. Dotknąć, rozejrzeć się, zmęczyć. Nauczyć czegoś pożytecznego. Tutaj przyroda jest na wyciągnięcie ręki. To czarodziejski świat, który zbudowany jest z tego, czym kusić może las i zakamarki dziecięcej wyobraźni. O wszystko zadbała sama. Wymyśliła od podstaw.

- Dlaczego „Koci Dołek"? Funkcjonował tutaj niegdyś sklep. Klienci przynosili często ze sobą koty, które nie zawsze znajdowały nowych właścicieli. I tak sobie tutaj żyła cała kocia rodzina. Zmieniły się realia polityczne i gospodarcze, ale miejsce pozostało. Pozostała przyroda, którą nie tylko warto, ale i trzeba pokazywać. To miejsce jest otwarte dla wszystkich. Można do nas zajrzeć, przejść się, trochę

przewietrzyć głowę. Pozostawić za sobą codzienne stresy. Tutaj naprawdę inaczej się funkcjonuje – mruga filuternie pani Teresa.

Las, ale zupełnie niezwykły

Czas faktycznie jakby staje w miejscu. Nagle rozpędzony świat pozostaje za szybą innej rzeczywistości, a przybysz przekracza próg prastarej krainy. Podobno, przed wieloma wiekami, było tutaj, na polanie, jezioro. Pani Teresa odnalazła je na starych, udostępnionych jej przez specjalistów, dokumentach.

Fala zieleni. Poskrzypujące konary. Gdzieniegdzie przebijają się nieśmiało słoneczne promienie, ale odnoszę wrażenie, że nie mają tutaj wstępu. Przekraczam bramę czasu, spodziewając się, że zza pnia wyfrunie za chwilę wystrzelona przez słowiańskiego łucznika strzała. Stawiamy krok za krokiem, powoli, jak przybysze z innego wymiaru rzeczywistości. Pachnie tłusta od deszczu ziemia. Historia miesza się ze światem dziecięcej beztroski. Do niezwykłej wędrówki zapraszają leśne zwierzęta, krasnale,

wesołe skrzaty i postaci z bajek. Tutaj czają się Żwirek z Muchomorkiem, tam z kolei zaprasza do zabawy babcia, a tuż obok krzywi się groźna jędza. Każda z leśnych stacji opatrzona jest ciekawym opisem, a na niektórych znajdują się kody QR, przy pomocy których można dotrzeć do pliku z ciekawą historią lub bajką.

- W ten szalony świat dali się wkręcić nie tylko moi przyjaciele społecznicy, ale i cała rodzina. Ścieżkę zorganizowałam wspólnie z moją córką i zięciem. Nagraliśmy głos gospodarza lasu – Leszego – który wita naszych gości, ale jest i zabawny chochlik. Są zagadki, pytania, trzeba rozwiązywać różne zadania. Na ścieżce można przeprowadzić aż cztery gry terenowe. Wszystko po to, aby wyrwać młodych ludzi sprzed ekranów elektronicznych urządzeń. Chcemy pokazać, że można się świetnie bawić przy pomocy prostych narzędzi i rozwiązań – podkreśla gospodyni „Kociego Dołka".

Majdan Ostrowski to również miejsce, w którym chce się powracać do korzeni. Do historii dawno już zapomnianych i przyprószonych pyłem zapomnienia. Ale i w tym obszarze społecznicy działają w oparciu o niezwykle proste rozwiązania. Izba pamięci „Wrzeciono" została zorganizowana w starym budynku, który pełnił kiedyś funkcję miejscowej zlewni mleka. Potrzebna infrastruktura pozostała w nim zresztą do dzisiaj. Ale pojawiło się także mnóstwo artefaktów, które pamiętają doskonale nasi pradziadkowie: tzw. kukuruźnik, czyli radio, które w latach 40. i 50. XX wieku służyło do celów propagandowych, stara toaletka, zabytkowa szafa, łóżko czy kuchnia węglowa „westfalka". Wszystko ma tutaj swoje miejsce. Z każdym z przedmiotów wiążą się również niezwykłe historie. Całe wyposażenie izby udało się zebrać dzięki życzliwym ludziom. Jest i regał, który można zapełnić niepotrzebnymi już w domu książkami, ale i zabrać tę pozycję, która akurat wpadnie nam w oko. Dzieci mogą natomiast sięgać, bez żadnych ograniczeń, do wypełnionej zabawkami skrzyni.

- Trzeba ocalać to, co jeszcze można ocalić. I nie mam tutaj na myśli tylko i wyłącznie przedmiotów, takich niemych świadków historii. Chciałabym ocalić coś, co ja pamiętam z życia tej wsi. Z ludzkich postaw, sposobu bycia. Wie pan, nieopodal odkopaliśmy po wielu latach taką starą studnię. Liczy 33 metry. Próbowaliśmy ją uruchomić, ale wymaga to bardziej skomplikowanych zabiegów. Pamiętam jednak, że kiedyś w Majdanie funkcjonowało siedem takich studni, a z jednej korzystało prawie dwudziestu gospodarzy. Kobieta, która przychodziła do studni po wodę, a nosiło się ją przy pomocy specjalnych nosideł na plecach, musiała iść pół-

niej ścieżką pod górę, bo część domów położona jest właśnie na wzgórzach. Codzienne życie było więc bardzo trudne, wymagające. Zawsze jednak znalazł się czas, żeby chwilę poplotkować. Zapytać, co u kogo słychać. Dzisiaj do tych rozmów już nikt nie zaprasza – mówi z nostalgią w głosie Szwarc.

Dobre anioły są. Trzeba je tylko umieć odnaleźć

Do rozmów stara się jednak zapraszać ona. Kultywuje w swojej krainie to, o czym wielu zdążyło już dawno zapomnieć.

Działa jakby na przekór czasom i obowiązującym trendom. Kiedy inni mówią o tym, że trzeba będzie zapewne zapłacić za to czy tamto, ona organizuje festyn, na którym liczy się jedynie życzliwość i mocny uścisk przyjacielskiej dłoni.

To prawda, żyjemy w czasach, w których wielu ludzi jest w stanie zapytać jedynie o to „A co ja właściwie będę z tego miał? Ile jesteś mi w stanie zapłacić". Przez tyle lat naszego zaangażowania w „terenie" zdołaliśmy zgromadzić wokół siebie całą armię życzliwych nam dusz, które do wielu inicjatyw przystępują zupełnie bezinteresownie. Rozmawiam z zaprzyjaźnionym zespołem czy wykonawcą i słyszę „Tereska, no pewnie, dla ciebie wszystko". Warto budować na tym przekonaniu, że liczą się nie tylko pieniądze, ale że możemy liczyć na siebie nawzajem. Codziennie utwierdzam się w przekonaniu, że przysłowiowy duch jeszcze do końca nie umarł w narodzie – znowu mówi z naciskiem Szwarc.

Nie chce się opuszczać tej polany. To miejsce, gdzie wszystko staje się proste, co nie oznacza, że łatwe. Codzienne funkcjonowanie w takiej przestrzeni wymaga dużo samozaparcia i zaangażowania. Nie poczeka i leśna ścieżka, na której codziennie warto coś naprawić, nie poczeka też bujna, odrastająca w mgnieniu oka, trawa. No i dekoracje na deskach. Także one wymagają czasu... A przy biurku piętrzą się kolejne projekty, pomysły i inicjatywy. Cóż – oby tylko życia wystarczyło...

- Czy mam marzenia? Mam... Moim marzeniem jest zorganizowanie rodzaju skansenu. Zwykłej, chłopskiej wioski, w której moglibyśmy pokazywać wszystko to, co działo się tutaj przed wiekiem. Ta praca, proszę wierzyć, nie kończy się. Ale warto. Z taką grupą przyjaciół i życzliwych osób można iść na koniec świata – mówi, przymykając oczy, gospodyni czarodziejskiej krainy.

RC

eprasa.pl c974d2f713

REGION Teraz trzeba zacząć wszystko od początku...

Z tych ziaren chleba ani oleju już nie będzie

Gwałtowne, kilkunastominutowe nawałnice, jakie przeszły przez powiat chełmski w poniedziałek 14 lipca, szczególnie dotkliwe okazały się dla rolników, którzy swoje gospodarstwa prowadzą na terenie dwóch gmin – Żmudź i Leśniowice. Wraz z potężnym gradem zostały pogrzebane marzenia o godziwym zarobku i stabilnej przyszłości. - Weźmiemy teraz kredyt, aby spłacić zobowiązania, które już mamy. To błędne koło – mówi, nie kryjąc żalu, pan Łukasz, rolnik z gminy Żmudź.

Młodzież powiedziałaby, że to był prawdziwy armagedon. Podwórza i pola uprawne przykryła warstwa gradu. Spadające z nieba kulki były wielkości przepiórczych jaj. Niszczycielski żywioł odszedł równie szybko, jak przyszedł. Pozostały zniszczone uprawy i łzy ciężko pracujących ludzi.

- Jeśli idzie o teren naszej gminy, to największe zniszczenia odnotowaliśmy w Leszczanach. Miejscowość została, kolokwialnie mówiąc, zmasakrowana. W moim gospodarstwie najbardziej ucierpiały uprawy rzepaku i pszenicy. Niektórzy ponieśli także inne, materialne straty. Grad przebijał dachy przykryte „pleksą", jakieś wiaty, uszkodzonych jest mnóstwo aut. Zaczęło się od zwykłego deszczu, a skończyło w niewyobrażalny sposób – relacjonuje pan **Łukasz**.

Samorząd lokalny zobowiązał się do szybkiej reakcji i udzielenia merytorycznej pomocy wszystkim poszkodowanym producentom. Już następnego dnia w godzinach porannych zostało zwołane spotkanie, w którego czasie wójt **Edyta Niezgoda** wyjaśniała, w jaki sposób można się ubiegać o pomoc i jak będzie przebiegał proces szacowania strat. Na te prace urzędnicy chcą poświęcić maksymalnie trzy, cztery dni – tak, aby urząd wojewódzki, jak najszybciej otrzymał możliwe rzetelne informacje.

- Nie dysponujemy jeszcze szczegółowymi danymi na temat skali strat i rodzajów upraw, jakie zostały zniszczone, ale niezbędne działania chcemy przeprowadzić jak najszybciej. Jesteśmy w stałym kontakcie z wojewodą lubelskim – zapewniła w rozmowie z nami włodarz gminy.

W czasie spotkania starała się uświadomić rolnikom, że nie ma pewności co do tego, że otrzymają jakiekolwiek środki. Gmina chce jednak dopełnić ze swojej strony wszystkich niezbędnych formalności, aby w tej niezwykle trudnej sytuacji nikt nie pozostał sam ze swoim problemem.

- Ze strony władz otrzymaliśmy również propozycję umorzenia podatku. Obiecano też nam możliwość zaciągnięcia - jak zwykle zresztą - kredytu z niskim oprocentowaniem. Nikt jednak nie był nam w stanie obiecać, że cokolwiek otrzymamy. Pani wójt miała usłyszeć od wojewody, że tych pieniędzy po prostu nie ma. Proces szacowania przebiegnie jak zwykle, ale bez żadnej gwarancji tego, że zakończy się dla nas pozytywnym efektem. Wszystkie dostępne środki miały zostać skierowane na powiat zamojski – wyjaśnia rolnik.

Rodzina pana Łukasza prowadzi gospodarstwo, które liczy 25 ha. Przy takiej skali działalności liczy się każdy dodatkowy kilogram zebranego zboża. Wszyscy mają nadzieję na to, że uda się jeszcze odzyskać nieco środków z pszenicy, która nie ucierpiała na szczęście tak jak rzepak. W tym przypadku jest po prostu tragicznie.

- Dodatkowe pieniądze włożymy teraz w uprzątnięcie upraw rzepaku czy kukurydzy, a nie zbierzemy z tych pól praktycznie nic. Koszt związany z uprawą prawie 5 ha rzepaku to ponad 30 tys. zł. Odzyskamy z tego może 2, może 3 tys. zł. Pola są dosłownie białe, wszystko opadło. To były opady w formie takiego pasa – od Kasiłanu aż do Wólki Leszczańskiej – mówi o skali zjawiska rolnik.

Straty liczą również rolnicy w gminie Leśniowice. Także tutaj urzędnicy udali się w teren, aby ocenić, jak dużo upraw zniszczył żywioł. Nasiona zbóż, zamiast znaleźć się w elewatorze, trafiły na ziemię. Nie da się ich już uratować...

- Największe straty szacuje się w Sielcu, Kasiłanie, Dębinie, ale też w Kumowie Majorackim, Kumowie Plebańskim i Alojzowie. Udostępniliśmy już wzór wniosku o odszkodowanie na stronie internetowej gminy i gminnym profilu Facebook, by każdy mógł go pobrać i złożyć. Chcemy jak najszybciej oszacować straty i przekazać protokół do wojewody lubelskiego – wyjaśniła wójt gminy Leśniowice **Joanna Jabłońska**.

I dodała, że grad zniszczył przede wszystkim uprawy rzepaku, jęczmienia, buraków cukrowych, kukurydzy, gorczycy oraz soi. Inne uprawy - pszenica, ziemniaki czy rośliny uprawiane w ramach ogrodów warzywnych również ucierpiały.

- Skala zniszczeń w niektórych gospodarstwach jest bardzo duża. Wielu rolników znalazło się w dramatycznej sytuacji – mają zobowiązania, faktury do opłacenia, a przede wszystkim dla wielu jest to jedyne źródło dochodu. Bez odpowiedniej pomocy ze strony państwa nie poradzą sobie. Proszę więc rolników o składanie wniosków. To bardzo ważne, aby proces szacowania strat rozpoczął się jak najszybciej – podkreśla włodarz gminy. **RC**

WŁODAWA Najgorzej jest w upały - mówią mieszkańcy

Uciążliwe sąsiedztwo śmietników

Mieszkańcy bloków przy ul. Spokojnej oraz Rynek we Włodawie apelują o interwencję w sprawie lokalizacji pojemników na odpady. Jak twierdzą, od lat zmagają się z uciążliwościami związanymi z sąsiedztwem śmietników – przykrym zapachem, obecnością szczurów i insektów oraz brakiem reakcji ze strony władz miasta.

– Nie możemy otworzyć okien, bo do mieszkań wdziera się smród. W upalne dni nie da się ani odpocząć, ani wyjść na podwórko. To trwa nie rok, ale wiele lat – alarmują mieszkańcy w piśmie skierowanym do naszej redakcji. – Wiesza się pranie na zewnątrz, ale co z tego, skoro pojemniki są tuż obok? Wszystko przesiąka odorem. Mówiono nam o wiacie na rowery, a postawiono kontenery na odpady. I to w samym centrum miasta…

Według relacji mieszkańców sprawa była wielokrotnie zgłaszana zarówno do służb komunalnych, jak i bezpośrednio do burmistrza miasta. Jak mówią, odpowiedzią jest zazwyczaj prośba o cierpliwość lub informacja o braku środków i miejsca na przeniesienie pojemników.

– Rozmawialiśmy osobiście, składaliśmy pisma. Zawsze słyszymy to samo: „Nie ma pieniędzy" albo „Nie ma gdzie tego przenieść". Ale ile lat można żyć w takim warunkach? – pytają rozgoryczeni mieszkańcy.

Poproszony o komentarz burmistrz **Wiesław Muszyński** zapewnia, że urząd nie lekceważy problemu i podejmuje konkretne działania.

– Temat jest mi bardzo dobrze znany – mieszkańcy kierują wnioski do urzędu, a także piszą bezpośrednio do mnie, również za pośrednictwem mediów społecznościowych. Aktualnie prowadzimy uzgodnienia z sąsiednimi wspólnotami mieszkaniowymi w sprawie przeniesienia tych śmietników. Trzeba pamiętać, że teren, na którym się znajdują, to przestrzeń współdzielona przez kilka nieruchomości. Szukamy rozwiązania, które będzie akceptowalne dla wszystkich stron. Jedno jest pewne – pojemniki znikną z obecnej lokalizacji – podkreślił burmistrz Włodawy. **PG**

WYWÓZ NIECZYSTOŚCI PŁYNNYCH
Usługi Asenizacyjne
Indywidualna negocjacja cen

tel. 501 131 580
4623

GMINA WŁODAWA Na szczęście skończyło się na strachu

14-latka straciła przytomność po zapaleniu e-papierosa

We wtorek, 15 lipca, około godziny 16:15 ratownicy Ratownictwa Wodnego Rzeczypospolitej, zabezpieczający kąpieliska nad Jeziorem Białym w Okunince, zostali poinformowani o tym, że na deptaku, w pobliżu jednej z lodziarni dziewczyna straciła przytomność.

Ratownicy natychmiast ruszyli na miejsce i udzielili nastolatce pierwszej pomocy.

– Dzięki szybkiej reakcji dziewczyna w krótkim czasie odzyskała przytomność – poinformował **Edward Rojek**, szef zespołu ratowników RWR.

Wstępny wywiad środowiskowy wskazywał, że 14-latka mogła stracić przytomność po zapaleniu e-papierosa, który miała otrzymać od znajomego. Zgłoszenie zawierało podejrzenie, że urządzenie mogło być nasączone substancją odurzającą.

Na miejsce skierowano patrol policji oraz zespół ratownictwa medycznego.

– Funkcjonariusze ustalili, że dziewczyna rzeczywiście zapaliła e-papierosa. Jednak przeprowadzone czynności nie wykazały obecności w nim substancji psychoaktywnych – przekazała nam podkomisarz **Elwira Tadyniewicz**, oficer prasowa KPP we Włodawie.

Po przebadaniu przez medyków, 14-latka została przekazana pod opiekę matki. Służby zakończyły interwencję około godziny 17:00.

fot. diana.grytsku/Freepik
zdjęcie ilustracyjne

Z uwagi na to, że poszkodowana jest osobą niepełnoletnią, sprawa zostanie przekazana do sądu rodzinnego.

Policja apeluje do młodzieży i ich opiekunów o ostrożność i rozwagę w kontaktach z nieznajomymi oraz podczas korzystania z elektronicznych papierosów i innych urządzeń mogących zawierać niebezpieczne substancje. **LP**

INFORMACJA

Na podstawie art. 35 ustawy z dnia 21 sierpnia 1997 r. o gospodarce nieruchomościami (Dz. U. z 2024 r., poz. 1145 ze zm.) **Starosta Chełmski informuje**, że na tablicy ogłoszeń Starostwa Powiatowego w Chełmie, a także na stronie internetowej www.spchelm.bip.lubelskie.pl oraz na stronie podmiotowej wojewody w Biuletynie Informacji Publicznej www.luwwlublinie.bip.gov.pl został zamieszczony na okres 21 dni wykaz nieruchomości Skarbu Państwa przeznaczonych do oddania w najem.

Bliższych informacji udzielają pracownicy Starostwa Powiatowego w Chełmie, Pl. Niepodległości 1, pokój 161, tel. (82) 562-75-23.
8744

PELLET DRZEWNY
sprzedaż hurtowa i detaliczna
EN A1 plus PL 041 Certyfikat europejski
BRYKIET DRZEWNY
KORA SOSNOWA
Producent:
Graf Pellet, Sielec 136 B tel. 509 311 488
biomass.produkcja@gmail.com www.grafpellet.pl
8545

eprasa.pl c974d2f713

CHEŁM Pacjenci alarmują, my sprawdzamy

Nowe zasady w przychodni budzą kontrowersje

Do naszej redakcji zaczęły napływać sygnały od zaniepokojonych pacjentów Przychodni „Lekarz" w Chełmie. Z ich relacji wynika, że 1 kwietnia tego roku wprowadzono tam wewnętrzne zarządzenie, które znacząco zmienia sposób wystawiania recept dla osób przewlekle chorych, regularnie przyjmujących te same leki.

fot. Freepik.com/siraphol/NFZ

Do tej pory pacjenci mogli zamówić receptę telefonicznie, a jej kod otrzymywali SMS-em lub przez Internetowe Konto Pacjenta (IKP). Teraz – jak twierdzą – obowiązuje zasada, zgodnie z którą każdorazowo muszą osobiście zgłaszać się do przychodni, by prosić o wypisanie stale przyjmowanych leków.

„Co mają zrobić takie osoby jak ja, które mieszkają kilkanaście kilometrów od przychodni, są schorowane i nie mają jak dojechać?" – żali się jedna z osób, które skontaktowały się z naszą redakcją.

W ich imieniu zwróciliśmy się do przychodni z pytaniami o powody tej decyzji. W nadesłanej odpowiedzi Przychodnia „Lekarz" wyjaśnia, że pacjenci nadal mają możliwość zamawiania e-recept poprzez wizytę osobistą lub poprzez kontakt telefoniczny z lekarzem w formie teleporady. Podkreślono jednak, że przyjmowanie list leków telefonicznie – bez konsultacji z lekarzem – prowadziło do paraliżu infolinii. Często pacjenci nie mieli przygotowanej listy leków ani dawek, co blokowało możliwość kontaktu innym potrzebującym osobom.

„Pacjenci mający trudności z poruszaniem się lub dojazdem, a także osoby w podeszłym wieku kontaktują się z przychodnią telefonicznie, mogą zamówić teleporadę, podczas której porozmawiają ze swoim lekarzem rodzinnym o aktualnym stanie zdrowia i zamówią brakujące leki, w celu kontynuacji leczenia lub weryfikacji dotychczasowego leczenia W przypadku pacjentów chorych przewlekle, przyjmujących te same leki istotnym jest kontakt z lekarzem rodzinnym, z uwagi na wypisywanie recept często na wiele miesięcy. Lekarz podczas teleporady, po rozmowie z pacjentem, jest w stanie określić czy dotychczasowe leczenie jest nadal skutecznie, czy istnieje konieczność zmiany dawki leków" – informuje przychodnia.

Zaznaczono również, że to lekarz decyduje, czy recepta może zostać wystawiona bez osobistego badania pacjenta oraz że czasami konieczne są dodatkowe badania lub wizyta w przychodni, jeśli stan zdrowia uległ zmianie.

NFZ: Teleporada jest prawem pacjenta

O wyjaśnienie poprosiliśmy także lubelski oddział Narodowego Funduszu Zdrowia. Rzeczniczka prasowa **Małgorzata Bartoszek** potwierdziła, że świadczenia lekarza POZ obejmują także poradę na odległość, w tym poradę receptową, jeżeli lekarz uzna, że dokumentacja medyczna jest wystarczająca do kontynuacji leczenia.

Przychodnia POZ jest zobowiązana do zapewnienia co najmniej dwóch godzin tygodniowo na realizację teleporad i do informowania pacjentów o tej możliwości. NFZ zastrzega jednak, że w pewnych sytuacjach – np. przy podejrzeniu nowotworu, pogorszeniu stanu zdrowia lub u dzieci poniżej 6. roku życia teleporada nie może być zastosowana. Od listopada 2024 roku obowiązuje dodatkowo zakaz wystawiania recept na leki opioidowe bez osobistego badania.

„Zajmiemy się tą sprawą i poprosimy przychodnię POZ o złożenie wyjaśnień dotyczących opisanych ograniczeń" – dodała rzeczniczka.

Jak zaznaczyła, do tej pory nie wpłynęła żadna oficjalna skarga na tę placówkę.

Rzecznik Praw Pacjenta: Recepta może być wystawiona bez wizyty

W sprawę włączył się także Rzecznik Praw Pacjenta. Zgodnie z jego stanowiskiem lekarz może – na podstawie dokumentacji medycznej – wystawić receptę bez badania, jeśli jest to kontynuacja leczenia.

„Tego rodzaju, tzw. poradę receptową, pacjent może uzyskać w placówce medycznej w ramach świadczeń udzielanych na podstawie umowy NFZ" – czytamy w odpowiedzi.

Rzecznik podkreśla, że rozwiązanie to jest korzystne zarówno dla pacjenta, jak i dla lekarzy, bo pozwala lepiej gospodarować czasem i zasobami systemu. Wystąpił już do placówki o formalne stanowisko w sprawie.

Choć w świetle prawa pacjenci mają prawo do teleporady i uzyskania recepty bez osobistego stawienia się w przychodni – o ile lekarz uzna to za uzasadnione – w przypadku Przychodni „Lekarz" wielu chorych odczuwa realne trudności w dostępie do świadczeń.

Sprawa pozostaje otwarta – będziemy monitorować rozwój sytuacji. **AW**

Nowy wicedyrektor w chełmskim szpitalu

CHEŁM Samodzielny Publiczny Wojewódzki Szpital Specjalistyczny w Chełmie ma nowego zastępcę dyrektora ds. lecznictwa. Funkcję objął dr n. med. Bartosz Potoczniak, doświadczony ortopeda i traumatolog, związany z placówką od ponad 12 lat. Na tym stanowisku zastąpił lek. Lecha Litwina, który pełnił tę funkcję od niemal 7 lat.

Nowy wicedyrektor to ceniony specjalista, który od lat koncentruje się na indywidualnym podejściu do pacjenta i skutecznym leczeniu ran przewlekłych. Jak podkreśla, nominacja na stanowisko kierownicze to dla niego zarówno zaszczyt, jak i ogromna odpowiedzialność.

– Przede wszystkim jest to dla mnie bardzo duże wyróżnienie, za które dziękuję, ale i odpowiedzialność wobec pacjentów naszej placówki – mówi dr **Bartosz Potoczniak**. – Na nowym stanowisku chciałbym podjąć szeroką współpracę zarówno z zespołem medycznym, jak i personelem administracyjnym oraz pacjentami i ich rodzinami. Moim priorytetem będzie wdrażanie nowoczesnych standardów leczenia oraz troska o bezpieczeństwo i komfort pacjentów. Będę dążył do tego, aby nasz szpital był miejscem, gdzie każda osoba czuje się zaopiekowana i wysłuchana.

Dyrektor szpitala **Agnieszka Kruk** wyraziła zadowolenie z nowego wzmocnienia w zespole zarządzającym.

– Cieszę się, że nasz zespół został wzmocniony przez taką osobę, jak doktor Potoczniak. Jego wiedza i umiejętności są wynikiem wieloletniej pracy w szpitalu, gdzie zdobywał nie tylko teoretyczną, ale i praktyczną wiedzę niezbędną do skutecznego leczenia pacjentów. Jestem przekonana, że wspólnie zbudujemy nową jakość opieki zdrowotnej w naszej placówce, w oparciu o profesjonalizm, empatię i zaangażowanie – powiedziała dyrektor Kruk.

Poza działalnością kliniczną dr Potoczniak aktywnie udziela się na polu edukacyjnym – prowadzi wykłady i szkolenia dla przyszłych lekarzy oraz specjalistów ortopedii. Jest członkiem prestiżowych stowarzyszeń branżowych: Polskiego Towarzystwa Ortopedycznego i Traumatologicznego, Polskiego Towarzystwa Artroskopowego oraz Polskiego Towarzystwa Leczenia Ran.

Prywatnie nowy zastępca dyrektora jest miłośnikiem sportu, co – jak podkreśla – pomaga mu lepiej rozumieć potrzeby pacjentów i promować zdrowy styl życia. **AW**

CHEŁM Miasto upamiętniło 82. rocznicę krwawej niedzieli

Pamięci ofiar zbrodni wołyńskiej

W dniach 11–13 lipca w Chełmie odbyły się obchody 82. rocznicy krwawej niedzieli – jednej z najtragiczniejszych kart w historii relacji polsko-ukraińskich. Wydarzenia miały wymiar szczególny dzięki obecności prezydenta elekta dr. Karola Nawrockiego, a także wielu znakomitych gości, parlamentarzystów i mieszkańców miasta.

11 lipca – uroczyste otwarcie obchodów i ważne deklaracje

Pierwszy dzień rozpoczęła uroczysta msza święta w bazylice Narodzenia Najświętszej Marii Panny. Następnie uczestnicy przemaszerowali na teren Muzeum Pamięci Ofiar Rzezi Wołyńskiej przy ul. Hrubieszowskiej 102, gdzie odbyła się główna część obchodów.

Przemówienia wygłosili m.in. prezydent elekt dr **Karol Nawrocki**, prezydent Chełma **Jakub Banaszek**, a także ambasador Ukrainy w Polsce **Vasyl Bodnar**. Odczytano również listy od Jarosława Kaczyńskiego i Władysława Kosiniaka-Kamysza, co podkreśliło ponadpartyjne znaczenie wydarzenia.

Szczególnym momentem było podpisanie przez prezydenta Jakuba Banaszka dokumentów przetargowych na opracowanie dokumentacji projektowej przyszłego Muzeum Pamięci Ofiar Rzezi Wołyńskiej oraz Centrum Prawdy i Pojednania im. Prezydenta Lecha Kaczyńskiego.

Dzień zwieńczył poruszający koncert „Pieśni Pustych Nocy" w wykonaniu **Starosielskiego Bractwa Śpiewaczego**.

12 lipca – sport, historia i kultura

Sobota rozpoczęła się sportowym akcentem – III Biegiem Pamięci Ofiar Wołynia. Na dystansie symbolicznym 1943 metrów oraz w biegu głównym na 5 km wzięło udział ponad 260 zawodników. Wyniki biegu na stronie 21.

Popołudnie przyniosło spotkanie z historią – w Chełmskiej Bibliotece Publicznej odbyła się promocja wydawnictwa **Edwarda Gigilewicza**, **Leona Popka** i **Pawła Skroka** pt. „Ewidencja uchodźców z Wołynia przebywających na terenie gminy miejskiej w Chełmie. Edycja krytyczna dokumentu z 1943 roku".

Wieczorem Chełmski Dom Kultury zaprosił mieszkańców na projekcję filmu „Wołyń" w reżyserii **Wojciecha Smarzowskiego** – mocny akcent przypominający o tragicznym wymiarze historii.

13 lipca – zakończenie obchodów przed Pietą Wołyńską

Ostatni dzień rozpoczął się mszą świętą w bazylice NNMP, po której uczestnicy udali się przed pomnik Piety Wołyńskiej na skwerze im. 27 Wołyńskiej Dywizji Piechoty AK. Uroczystość zorganizowana przez Stowarzyszenie „Pamięć i Nadzieja" była okazją do oddania hołdu ofiarom rzezi.

Chełmskie obchody 82. rocznicy Krwawej Niedzieli na Wołyniu po raz kolejny pokazały, że pamięć o ofiarach zbrodni wołyńskiej jest wciąż żywa – zarówno w sercach starszego pokolenia, jak i młodzieży. Wspólne modlitwy, sport, kultura i działania edukacyjne tworzą spójną narrację, która nie tylko przypomina, ale także uczy. **AW**

eprasa.pl c974d2f713

GMINA WOJSŁAWICE Niezadowolona mama wytknęła błędy

Skarga na dyrektor zasadna, ale czy do końca słuszna?

W porządku obrad ostatniej sesji rady gminy znalazł się projekt uchwały dotyczący uznania za zasadną skargi, jaką na dyrektor Zespołu Szkolno-Przedszkolnego w Wojsławicach-Kolonii złożyła matka uczęszczających do placówki uczniów. Komisja skarg, wniosków i petycji Rady Gminy Wojsławice zasugerowała, aby przedstawione w dokumencie zarzuty uznać za zasadne. To stanowisko zaaprobowała również rada, przyjmując uchwałę większością głosów. Dyrektor placówki nie zgodziła się z przedstawionymi w piśmie zarzutami, sugerując, że współpraca ze skarżącą także nie należy do najłatwiejszych. Większych zastrzeżeń do nauczycielki nie ma również wójt Henryk Gołębiowski. O co więc poszło?

fot. Gmina Wojsławice

Zdaniem skarżącej, której spostrzeżenia poparło także troje innych osób, zachowanie dyrektor nosi znamiona „niepokojącego, nieprofesjonalnego i obraźliwego zarówno wobec rodziców, jak i samych uczniów".

„Podczas próby porozmawiania w ważnej sprawie dotyczącej mojego dziecka, pani dyrektor odpowiedziała w sposób arogancki i upokarzający, mówiąc, że nie będzie rozmawiać z kimś takim. Co ma oznaczać takie stwierdzenie? (...) Rodzice, którzy zgłaszają się do szkoły po pomoc i wsparcie dla swoich dzieci, zasługują na zrozumienie i dialog – nie na upokorzenia" - uważa twórczyni skargi.

Na liście jej zarzutów znalazły się też inne spostrzeżenia.

„Kiedy poprosiłam o zorganizowanie zajęć wyrównawczych dla mojego dziecka, usłyszałam, że szkoła nie będzie organizowała darmowych korepetycji. Taka odpowiedź pokazuje brak empatii oraz chęci wsparcia dla dzieci, które potrzebują pomocy w nauce. Szkoła powinna być miejscem współpracy, dialogu i wzajemnego szacunku". Wskazuje też na brak zebrań rodziców i jakiegokolwiek wsparcia ze strony dyrekcji.

W tekście skargi zawarła również oczekiwanie, że wobec dyrektor zostaną wyciągnięte służbowe konsekwencje.

„Chciałabym otrzymać zapewnienie, że rodzice będą traktowani z należnym im szacunkiem. Proszę również o zagwarantowanie, że uczniowie otrzymają niezbędne wsparcie dydaktyczne" - podkreśliła w podsumowaniu.

Dyrektor odniosła się do stawianych jej zarzutów i swoje wyjaśnienia spisała w formie obszernej odpowiedzi, którą skierowała na ręce wójta **Henryka Gołębiowskiego**. W jej opinii próbę nawiązania rozmowy skarżąca podjęła w dosyć niefortunnej sytuacji. W momencie, kiedy w szkole odbywał się akurat egzamin na zakończenie ósmej klasy szkoły podstawowej, a dyrekcja musiała zadbać o właściwe przeprowadzenie i podsumowanie całego procesu.

„W momencie, kiedy komisja egzaminacyjna przyszła oddać prace, w gabinecie dyrektora pojawiła się skarżąca. Od wejścia była pobudzona, agresywna i krzyczała, że nie pozwoli na takie traktowanie jej i jej dziecka. W trakcie okazało się, że ma pretensję o wystawioną propozycję oceny z zachowania jej córki. Została zresztą poinformowana o trwającym właśnie egzaminie i procedurach, jakie obowiązują przy jego zakończeniu. Wicedyrektor kilkukrotnie poinformowała skarżącą o tym, że w tym momencie nie jesteśmy w stanie z nią porozmawiać, ponieważ obowiązują nas procedury. Musimy zadbać o to, aby zostały wypełnione odpowiednie dokumenty – zarówno w wersji papierowej, jak i elektronicznej i to zaraz po zakończeniu egzaminu" – wyjaśniła w skierowanym do włodarza gminy piśmie dyrektor.

W jej opinii skarżąca nie chciała słuchać żadnych wyjaśnień, naciskając na to, aby rozmowa jednak się odbyła. W piśmie wymieniono również osoby, które uczestniczyły w całym zajściu. Ostatecznie dyrektor miała zaproponować spotkanie z wychowawcą klasy, ale, jak stwierdziła w przedstawionym wójtowi piśmie, skarżąca nie przystała na tę propozycję, twierdząc, że odbyła już rozmowę i więcej nie zamierza brać w podobnych spotkaniach udziału. Przedstawiła też szereg innych argumentów na to, że zachowanie skarżącej także można uznać za dalekie od przyjętych standardów.

Dyrektor odniosła się również do zagadnienia braku wsparcia w procesie edukacyjnym. Zauważyła, że córka skarżącej otrzymała opinię ze specjalistycznej poradni i zajęcia dla niej zostały wdrożone niemal natychmiast. Matka miała jednak, jak twierdzi dyrektor, uznać je za bezsensowne. Zaprzeczyła też doniesieniom, że traktuje w pogardliwy sposób rodziny o gorszym statucie materialnym.

„Wielokrotnie zdarzało się, że z własnej kieszeni pokrywałam koszt obiadów dla uczniów, którzy stracili rodziców lub opłacałam wycieczkę szkolną uczniowi, któremu rodzice nie są w stanie pokryć takiego wydatku. Nie jestem typem chwalipięty ani zwolennikiem obnoszenia się z pomocą, której udzielam anonimowo" – podkreśliła dyrektor.

Do sprawy skargi odniósł się również szef organu prowadzącego szkołę, czyli wójt **Henryk Gołębiowski**. W skierowanej do nas wiadomości podkreślił, że nigdy wcześniej nie złożono na jego biurku jakiejkolwiek skargi na działalność dyrektor, a kontrole przeprowadzane przez uprawnione podmioty, nie stwierdziły nieprawidłowości w funkcjonowaniu szkoły.

- Uważam, że dobrze wykonuje swoje obowiązki, które wynikają z ustawy „Prawo oświatowe" oraz innych aktów prawnych dotyczących zarządzania placówką oświatową. Dyrektor szkoły odpowiada za wiele obszarów funkcjonowania szkoły m.in. kierowanie i zarządzanie placówką, nadzór pedagogiczny, zapewnienie bezpieczeństwa uczniom i pracownikom, a także za realizację zadań dydaktycznych i wychowawczych. Także za planowanie i organizowanie pracy szkoły, tworzenie warunków do rozwoju zawodowego nauczycieli, finanse szkoły, zarządzanie zasobami ludzkimi oraz współpracę z radą pedagogiczną i radą rodziców – wyjaśnił, komentując całe zajście, wójt Gołębiowski.

Zapewnił również, że przeprowadzi z dyrektor rozmowę, zalecając poprawę postępowania w zakresie organizacji spotkań z rodzicami i sposobie komunikowania spornych kwestii.

RC

400 tysięcy na instalację tlenową

POW. WŁODAWSKI **Władze samorządowe pozyskały 400 tysięcy złotych dotacji z budżetu Województwa Lubelskiego na realizację kolejnego etapu modernizacji infrastruktury szpitalnej. Środki zostaną przeznaczone na montaż instalacji tlenowej w budynku A Samodzielnego Publicznego Zakładu Opieki Zdrowotnej we Włodawie.**

fot. Mariusz Zańko

Od prawej: starosta Mariusz Zańko i wicestarosta Piotr Gorgol

Inwestycja ta ma kluczowe znaczenie dla zapewnienia bezpieczeństwa pacjentów w trakcie planowanej modernizacji szpitala w ramach Krajowego Planu Odbudowy.

- To niezwykle ważne wsparcie, za które jesteśmy bardzo wdzięczni władzom województwa lubelskiego, a w szczególności marszałkowi **Jarosławowi Stawiarskiemu** oraz wiceprzewodniczącej sejmiku województwa **Kamili Grzywaczewskiej**. Dzięki przekazaniu 400 tysięcy złotych możliwe będzie wykonanie instalacji tlenowej, która znacząco podniesie poziom bezpieczeństwa pacjentów. To inwestycja, której nie mogliśmy odłożyć w czasie - mówi starosta włodawski **Mariusz Zańko**.

Modernizacja budynku A jest częścią większego projektu realizowanego przez SP ZOZ we Włodawie ze środków KPO. W marcu tego roku placówka pozyskała ponad 11,5 mln zł na gruntowną modernizację Zakładu Opiekuńczo-Pielęgnacyjnego, utworzenie 60 miejsc dla pacjentów oraz doposażenie oddziału geriatrycznego w nowoczesny sprzęt. Inwestycja obejmuje również budowę łącznika naziemnego między budynkami szpitala.

Choć projekt zajął pierwsze miejsce w kraju w konkursie KPO, jego realizacja napotyka trudności natury finansowej. Jak informuje starosta, powiat musi zapewnić 1,8 mln zł wkładu własnego, którego szpital – z powodu obciążeń finansowych zaciągniętych przez poprzednie władze – nie jest w stanie pokryć samodzielnie.

Pomimo trudności, władze powiatu podkreślają, że projekt modernizacji szpitala jest niezbędny i dostosowany do realnych potrzeb mieszkańców, szczególnie w kontekście starzejącego się społeczeństwa i ograniczonego dostępu do specjalistycznej opieki długoterminowej w regionie. Dzięki pozyskanym środkom z województwa, szpital zyska nowoczesną infrastrukturę tlenową, która, na czas remontu, umożliwi bezpieczne przeniesienie pacjentów z oddziałów wewnętrznego i geriatrii, które znajdują się w budynku D, do budynku A.

PG

eprasa.pl c974d2f713

GMINA REJOWIEC Niektórzy nie rozumieją pośpiechu władz

Kolejny krok w kierunku OZE

zdjęcie ilustracyjne fot. Freepik

W porządku obrad zwołanej w trybie nadzwyczajnym sesji rady miasta, burmistrz Tadeusz Górski zaproponował umieszczenie punktów poświęconych nowym rozwiązaniom planistycznym. Chodzi o wskazanie terenów, na których mogłaby zostać zamontowana infrastruktura farm wiatrowych i słonecznych. - Moim zdaniem zainicjowanie procedury powinno zostać poprzedzone konsultacjami z mieszkańcami – wyraziła swoje obawy przewodnicząca rady Ewa Nowak. - Dyskusja nie ma sensu, jeśli nie zaproponujemy konkretnych rozwiązań – zauważył z kolei burmistrz Tadeusz Górski.

Zagadnienie odnawialnych źródeł energii to jeden z tych tematów, które w gminnej opinii publicznej wzbudzają ostatnio najwięcej kontrowersji. Zupełnie niedawno informowaliśmy o petycji, w której ponad 350 mieszkańców wsi Stary Majdan i przyległych wyraziło swój otwarty sprzeciw wobec planów utworzenia biogazowni. Do wymiany zdań na temat innego rodzaju inwestycji doszło też w czasie ostatniej sesji, kiedy burmistrz **Tadeusz Górski** zaproponował, aby radni pochylili się nad pomysłem wszczęcia procedury sporządzenia miejscowego planu zagospodarowania przestrzennego dla fragmentów obrębów ewidencyjnych Bieniów Niemirów, Czechów Kąt, Elżbiecin, Hruszów, Kobyle oraz Zyngierówka Felczyn. Nie spotkało się to jednak z aprobatą przewodniczącej rady miasta **Ewy Nowak**, która zauważyła, że inicjatywa władz w tym zakresie może być odbierana jako przedwczesna.

- Chciałabym zaproponować zdjęcie z porządku obrad punktu piątego, który dotyczy przystąpienia do sporządzenia miejscowego planu zagospodarowania przestrzennego dla wymienionych obrębów ewidencyjnych. W uzasadnieniu do mojego wniosku zauważyłam, że tego rodzaju inwestycje oparte na odnawialnych źródłach energii, które mogą w znaczący sposób wpływać na codzienne życie mieszkańców, a decyzja radnych w sprawie konkretnej uchwały powinna zostać poprzedzona konsultacjami z mieszkańcami i kampanią informacyjną. Mieszkańcy powinno zostać poinformowani na temat korzyści, ale też kosztów związanych z wprowadzeniem w życie proponowanych zmian – powiedziała przewodnicząca.

Nowak zasugerowała, że w takich przypadkach pośpiech nie jest wskazany i zasugerowała, aby radni, a przede wszystkim mieszkańcy, zostali zapoznani z istotą proponowanych im rozwiązań. Nie pozostaje przecież bez znaczenia, gdzie konkretnie, jak wskazała radna, miałyby się pojawić ogniwa fotowoltaiczne i turbiny wiatrowe. Jej zdaniem swoje stanowisko w sprawie powinny również wyrazić wszystkie komisje rady gminy.

- Ponieważ jednak sesja została zwołana w trybie nadzwyczajnym, o zmiany w porządku obrad muszę zapytać pana burmistrza – przypomniała o obowiązujących przepisach Nowak.

Burmistrz **Tadeusz Górski** poprosił radnych o to, aby mimo wszystko przyjęli porządek obrad w zaproponowanym przez niego kształcie. W opinii włodarza konsultacje mogą się odbyć, także w sensie proceduralnym, dopiero wówczas, kiedy zostanie zainicjowana konkretna procedura planistyczna. Dopóki pewne działania nie zostaną podjęte, dopóty rozmowy o nowych inwestycjach będą nosiły znamiona czysto teoretycznych rozważań.

- Apeluję, nie rezygnujmy zbyt łatwo. Te rozmowy i dyskusje z mieszkańcami toczą się w zasadzie cały czas i to w wielu miejscowościach. Warto jednak przypomnieć o tym, że zaproponowany projekt uchwały ma charakter czysto intencyjny. Kiedy podejmiemy już konkretne kroki, inwestorzy będą mogli nam wskazań lokalizacje, a my poddać je analizie w ramach przewidzianych przepisami prawa konsultacji. Te konsultacje muszą być i będą. Nie rezygnujmy. Rozpocznijmy jakieś konkretne działania – odpowiedział na wniosek przewodniczącej włodarz Rejowca.

Ostatecznie radni przystali na prośbę burmistrza i zaproponowany przez niego porządek obrad przyjęli jednogłośnie 13 głosami „za".

Dodatkowe pytania dotyczące planów spółki ONDE DEV 5 zadał w czasie dyskusji nad projektem uchwały zastępca burmistrza **Mirosław Kość**, który chciał wiedzieć, czy wysokość pojedynczej turbiny wiatrowej i zasięg umieszczonych na wirniku łopat wpływają w jakikolwiek sposób na poziom odczuwanego przez ludzi hałasu.

- Oczywiście dokonujemy takich analiz akustycznych. Dla zabudowy jednorodzinnej maksymalny poziom hałasu to 40 dB. Jeśli idzie o zabudowę zagrodową, ten maksymalny poziom wynosi 45 dB. W turbinie źródłem hałasu jest tzw. gondola, wirnik i rotor turbiny. Im wyżej zostaną wyniesione te urządzenia ponad poziom danego terenu, tym ich praca generuje mniej odczuwalnego hałasu. Te analizy są często ponawiane po roku czy dwóch od momentu zamontowania danej turbiny, aby sprawdzić, czy poziom hałasu jest faktycznie zachowany – wyjaśnił przedstawiciel spółki **Krystian Kwiatkowski**.

Padło również pytanie o wymierne korzyści dla gminy oraz jej mieszkańców. Przedstawiciele inwestora zapewnili, że w przypadku zaplanowanych dla Rejowca działań byłoby to ponad 1 mln zł dodatkowego wpływu z tytułu podatków oraz możliwość korzystania z wyprodukowanej przez urządzenia – turbiny i instalacje fotowoltaiczne – energii.

- Możemy również mówić o możliwości przekazania na rzecz gminy 10% wyprodukowanej energii. Na każdego prosumenta mogłoby przypadać ok. 2 kW mocy. Koszt partycypacji w takim rozwiązaniu to ok. 10 tys. zł. Inwestycja zwróciłaby się w ten sposób w ok. 7 lat. Kolejne lata przynosiłyby już tylko czysty zysk – zachęcali przedsiębiorcy.

Po tych wyjaśnieniach głos w sprawie zabrała ponownie przewodnicząca Ewa Nowak, która zauważyła, że zaproponowane przez władze zmiany nie powinny być procedowane w trybie sesji nadzwyczajnej.

- Uważam, że na przeanalizowanie tych zagadnień powinniśmy otrzymać więcej czasu. W gruncie rzeczy nie mamy przecież do czynienia z żadną nadzwyczajną przyczyną, która zmuszałaby nas do szybkiego podjęcia decyzji. Zabrakło mi też w projekcie uchwały kilku informacji, dlatego proszę, aby je zawarto. Mówiliśmy wcześniej o budowie maksymalnie sześciu turbin wiatrowych i o tym, że jedno urządzenie będzie generowało moc na poziomie od 7 do 10 MW. Warto też byłoby podkreślić, że jedno urządzenie może mieć do 300 m wysokości. Z tego, co udało mi się ustalić, tak wysokie urządzenia nie występują w naszym najbliższym sąsiedztwie – zauważyła przewodnicząca Nowak.

Burmistrz Górski nie zgodził się z oceną przewodniczącej i zauważył, że gmina prowadzi zaawansowane działania zmierzające do sformułowania nowego planu ogólnego gminy. Nowe założenia muszą być gotowe do końca tego roku kalendarzowego.

- Moim zdaniem nie ma mowy o żadnym zaskoczeniu. Wręcz przeciwnie. Dyskutowaliśmy przecież o biogazowni. Mieszkańcy ją odrzucili. Wciąż jednak rozmawiamy o turbinach i farmach fotowoltaicznych. Uchwała niczego nie zamyka. To dopiero początek drogi – podkreślił raz jeszcze burmistrz Górski.

Uchwała intencyjna w sprawie zmian w miejscowym planie zagospodarowania przestrzennego we wskazanych obrębach ewidencyjnych została przyjęta 12 głosami „za". Jedna osoba wstrzymała się od głosu.

RC

REJOWIEC FABRYCZNY Nie warto zwodzić władz

Kompostowniki trafią pod lupę kontrolerów

Jak ważne jest gromadzenie odpadów typu „bio" w przydomowych kompostownikach, wie obecnie każdy prezydent miasta, burmistrz i wójt. To nie tylko ekologiczne, ale i ekonomiczne rozwiązanie. Im więcej gospodarstw z niego korzysta, tym mniej za wywóz odpadów płaci samorząd. W opublikowanym niedawno komunikacie władze miasta poinformowały, że ci, którzy zadeklarowali prowadzenie przydomowego kompostownika, zostaną skontrolowani.

fot. Miasto Rejowiec Fabryczny

Na koszty związane z obsługą systemu gospodarki odpadami komunalnymi wpływ ma kilka czynników. To między innymi długość lokalnych dróg, jakie musi pokonać samochód firmy zajmującej się odbiorem odpadów, ich ilość oraz ogólna masa. Najcięższe są oczywiście śmieci, które trafiają do ogólnej, tzw. zmieszanej frakcji oraz odpady typu „bio", do których zaliczane są obecnie resztki żywności, obierki warzyw i owoców, fusy po kawie i herbacie, a także, zaliczane do niedawna do frakcji „zielone", skoszona trawa, liście czy różnego rodzaju chwasty.

Nie do końca da się zredukować ilość odpadów zmieszanych, chociaż i do nich właściciele posesji potrafią wrzucać przedmioty, które powinny trafić do innych frakcji. Można zadbać jedynie o to, aby były one we właściwy sposób przygotowane do odebrania. O redukcję kosztów można natomiast zadbać w przypadku frakcji „bio", ponieważ znakomita większość wyprodukowanych przez nas śmieci może trafić do specjalnego pojemnika typu kompostownik. Z tego rozwiązania mogą oczywiście skorzystać jedynie posiadacze domu jednorodzinnego. Niestety, niechętnie zakładamy kompostownik tam, gdzie jest gęsta zabudowa i gdzie obawiamy się, że nieprzyjemne zapachy będą zatruwały życie nie tylko nam, ale i naszym sąsiadom.

Tak czy inaczej, można skorzystać z tej możliwości, ale władze w Rejowcu Fabrycznym chcą wiedzieć, ilu faktycznie mieszkańców, którzy zadeklarowali posiadanie kompostownika, posiadają taki pojemnik czy wydzieloną strefę i z niej korzystają. Kontrole ruszą 21 lipca.

„Weryfikacji poddane będzie faktyczne posiadanie kompostownia i kompostowania w nim bioodpadów. Właściciele nieruchomości mają obowiązek umożliwić dokonanie oględzin. W trakcie oględzin wykonana będzie dokumentacja fotograficzna, a po ich przeprowadzeniu sporządzony zostanie protokół" - poinformowano w komunikacie.

Ci mieszkańcy, którzy w specjalnej deklaracji stwierdzili posiadanie kompostownika tylko po to, aby skorzystać z ulgi, ale faktycznie z niego nie korzystają, powinni obawiać się konsekwencji. Tę kwestię regulują przepisy zawarte w ustawie z 13 września 1996 roku „O utrzymaniu czystości i porządku w gminach".

„Jeśli kontroler stwierdzi, że właściciel posesji zadeklarował posiadanie kompostownika i fakt, że z niego korzysta, ale po oględzinach okaże się, że to nieprawda, wydana zostanie decyzja o utracie prawa do zwolnienia z części opłaty za gospodarowanie odpadami komunalnymi. Ulga nie będzie naliczana od pierwszego dnia miesiąca, w którym stwierdzono wystąpienie co najmniej jednej z w/w przesłanek" - przestrzegają urzędnicy.

O ponowne naliczenie ulgi można starać się po upływie minimum sześciu miesięcy. Czas ten naliczany jest od dnia wydania decyzji o utracie prawa do ulgi.

RC

Z siekierą na partnerkę

CHEŁM Piekło kobiety trwało przez ponad dwa lata za zamkniętymi drzwiami jednego z mieszkań w Chełmie. 50-letni mężczyzna, będąc pod wpływem alkoholu, wszczynał awantury i bił ją. Ostatnia z takich sytuacji zakończyła się interwencją policji i zatrzymaniem brutala. Jak ustalili śledczy, w dniu zgłoszenia mężczyzna groził partnerce... siekierą.

fot. KMP w Chełmie

Dyżurny miejskiej komendy odebrał zgłoszenie dotyczące przemocy domowej na jednym z chełmskich osiedli mieszkaniowych. Funkcjonariusze, którzy przybyli na miejsce, zatrzymali 50-latka. Jak się okazało, od dwóch lat znęcał się nad swoją partnerką – fizycznie i psychicznie. W czasie awantur kobieta była poniżana, bita po całym ciele, a także zastraszana. Wyzywał ją, groził pozbawieniem życia oraz spaleniem mieszkania. W lutym tego roku trafiła do szpitala z obrażeniami, które wymagały operacji.

Na wniosek chełmskich policjantów i prokuratury sąd zdecydował o tymczasowym aresztowaniu mężczyzny na trzy miesiące. Grozi mu do 5 lat więzienia.

W tej sprawie uruchomiono procedurę „Niebieskiej Karty", mającą na celu ochronę ofiar przemocy domowej.

Policja przypomina: każda forma przemocy wobec bliskich jest przestępstwem. **(apm)**

eprasa.pl c974d2f713

GMINA CHEŁM Rolnicy będą mieć swoje miejsce do handlowania

Urządzili targ po swojemu

Ponieważ na tzw. końskim targu, który zlokalizowany był przy ul. Zawadówka w Chełmie, będą niebawem parkować autobusy, władze gminy Chełm wyszły z inicjatywą zorganizowania nowego miejsca, gdzie lokalni producenci żywności mogliby oferować zainteresowanym swoje płody. Prace organizacyjne zajęły nieco czasu, ale się udało. Nowe targowisko otworzy swoje podwoje już 22 lipca.

fot. Gmina Chełm

- Nasi producenci byli przywiązani do rozwiązań, które funkcjonowały do tej pory. Niektórzy na targowisku przy ul. Zawadówka spotykali się od dziesięcioleci. Ponieważ trwają prace związane z organizacją pętli autobusowej, to od marca handel w tamtym rejonie odbywał się na poboczach drogi wojewódzkiej. Wyszliśmy z założenia, że to jedynie chwilowe, prowizoryczne rozwiązanie, ponieważ nie tylko stwarzało realne zagrożenie dla bezpieczeństwa, ale też znacząco utrudniało prowadzenie działalności, powodując m.in. spadek obrotów i brak komfortu zarówno dla sprzedających, jak i kupujących – wyjaśnia wójt gminy Chełm **Wiesław Kociuba**.

Nowe targowisko postanowiono zorganizować właśnie w Pokrówce. Przeprowadzeniem akcji informacyjnej i rozniesieniem ulotek zajęli się przedstawiciele samorządu – przewodniczący Rady Gminy Chełm **Andrzej Oleksiejuk** oraz radni **Jarosław Gruszecki** i **Tadeusz Szachoń**. Radni osobiście informowali sprzedawców o nowej lokalizacji targu i zachęcali do tego, aby w następny wtorek pojawić się w Pokrówce.

- Liczymy na to, że nowa lokalizacja przyczyni się do poprawy warunków pracy i zwiększenia bezpieczeństwa. Liczymy również na to, że tak długa tradycja będzie kontynuowana. Teraz w bardziej komfortowych dla sprzedających warunkach – podkreśla wójt Kociuba.

RC

GMINA LEŚNIOWICE Centrum kultury nawiedziła ulewa, a później straż

Skończyło się na strachu

Tegoroczne lato nie należy do najłatwiejszych i to nie z powodu wysokich temperatur. Te może i nie należą do najniższych, ale nie dają się mieszkańcom naszego regionu we znaki tak, jak częste, obfite opady. Wodzie towarzyszy niekiedy porywisty wiatr i niebezpieczne, burzowe zjawiska. Ta nieprzewidywalna aura nie ominęła także gminy Leśniowice , gdzie czujni mieszkańcy zauważyli, że po jednej z nawałnic pojawiła się, i to w pobliżu otwartego niedawno centrum kultury, jednostka ochotniczej straży pożarnej.

fot. Gmina Leśniowice

Kiedy wieczorem przechodzi burza, a rano pojawia się straż, to nigdy nie zwiastuje to niczego dobrego. W umysłach niektórych obserwatorów pojawiła się myśl, że być może doszło do zalania wyremontowanych niedawno pomieszczeń i być może dlatego zaszła potrzeba wezwania na pomoc ochotników. Ci, którzy całą sytuację obserwowali z bliska, zauważyli, że druhowie wypompowują wodę. „A więc to prawda...” - pomyśleli przez chwilę ci, którzy zupełnie niedawno bawili się w czasie hucznego otwarcia siedziby podległej gminie jednostki.

Wójt **Joanna Jabłońska** uspokaja jednak i wyjaśnia, że nie doszło do żadnego zalania. Można powiedzieć, że druhowie zapobiegawczo uchronili nowy obiekt przed skutkami nieprzewidywalnych zjawisk atmosferycznych.

- Budynek wyposażony jest w system odprowadzania wody, która trafia do jednego, zbiorczego pojemnika. Ponieważ zbiornik był już niemal pełny, to poprosiliśmy o jego opróżnienie. Chcemy być pewni, że nie ulegnie przepełnieniu, a woda trafi tam, gdzie powinna. Zapas, który niedawno wypompowaliśmy, trafił natomiast do zbiornika retencyjnego. To obiekt, który właśnie przygotowujemy – uspokoiła, udzielając nam informacji, włodarz gminy.

RC

GMINA REJOWIEC Należy sprostać oczekiwaniom i przepisom

PSZOK trzeba zaplanować od nowa

Obowiązujące przepisy stanowią, że w gminnym systemie gospodarowania odpadami komunalnymi powinien znaleźć się Punkt Selektywnej Zbiórki Odpadów Komunalnych. Takie miejsce pojawiło się także na mapie gminy Rejowiec, ale okazuje się, że zaproponowana przez samorządowców lokalizacja nie wszystkim odpowiada.

Kiedy władze przystępowały do organizacji punktu, zakładały, że cała infrastruktura zostanie zlokalizowana w Kobylem. W czasie ostatniej, nadzwyczajnej sesji rady miasta, burmistrz **Tadeusz Górski** wyjaśnił jednak, że ta propozycja nie przypadła mieszkańcom do gustu.

- Nasze założenia spotkały się z protestami mieszkańców, dlatego też zmuszeni zostaliśmy do szybkiego podjęcia działań zmierzających do wskazania innej lokalizacji. Padło na Wólkę Rejowiecką i funkcjonującą tam już oczyszczalnię ścieków. Wystąpiliśmy do marszałka województwa lubelskiego po odpowiednie środki i postaraliśmy się o pozwolenie na budowę takiego punktu. Aby jednak mógł on powstać, potrzebujemy zmienić miejscowy plan zagospodarowania przestrzennego, ponieważ ten, który został uchwalony w 2004 roku, nie zakłada podobnych rozwiązań – wyjaśnił burmistrz.

zdjęcie ilustracyjne
fot. Freepik

Samorządowcy spieszą się, ponieważ pozwolenie na budowę nie zostanie wydane dopóty, dopóki nie wejdą w życie nowe rozwiązania w miejscowym planie zagospodarowania przestrzennego. Nie poczekają też środki zewnętrzne.

- Skonsultowaliśmy się z prawnikami, którzy zasugerowali, aby rada podjęła uchwałę uchylającą obowiązujący plan w kontekście konkretnych działek, na których chcielibyśmy zlokalizować PSZOK. Tak więc proszę państwa o jej podjęcie – zwrócił się do radnych włodarz Rejowca.

Dodatkowych wyjaśnień w tej samej sprawie udzielił również zastępca burmistrza **Mirosław Kość**.

- Jak zapewne państwo pamiętacie, punkt, który był zlokalizowany w Kobylem, był zastępczym miejscem zbierania odpadów. Pojawił się oczywiście sprzeciw mieszkańców. O tym wszystkim już wiemy. W tak zwanym międzyczasie próbowaliśmy świadczyć dla naszych mieszkańców usługę mobilnego PSZOK-u. To rozwiązanie polegało na odbieraniu przygotowanych wcześniej odpadów gabarytowych, ale i ta opcja okazała się nieskuteczna, ponieważ do ustawionych przy posesjach „gabarytów” ktoś dostawiał dodatkowe rzeczy. Pojawiały się najczęściej w ciągu nocy. To zjawisko wpływało oczywiście na ogólne koszty obsługi całego systemu – mówił o niepokojących zjawiskach Kość.

Budowa punktu to więc nie tylko obowiązek, ale i szansa na skuteczniejsze zarządzanie odpadami, które będą pod większą kontrolą.

RC

eprasa.pl c974d2f713

Żniwna tradycja i muzyczna uczta nad zalewem Maczuły

GM. LEŚNIOWICE 13 lipca nad malowniczym zbiornikiem wodnym „Maczuły" odbyła się siódma edycja „Żniwowania" – imprezy, która w wyjątkowy sposób łączy lokalne tradycje, kulturę ludową oraz rozrywkę dla całych rodzin. Tłumnie przybyli mieszkańcy, goście z regionu i zaproszeni partnerzy mogli poczuć ducha dawnych polskich wsi, uczestnicząc w barwnym widowisku plenerowym.

Najważniejszym punktem programu było fabularyzowane przedstawienie żniwne, odtwarzające dawne obrzędy i codzienność rolników w czasie zbiorów. W role żniwiarzy wcielili się członkowie **KGW Horodysko**, **OSP Horodysko**, panie z zespołu „**Rakołupianki**", **Karol Szornal** oraz dzieci. Całość wzbogaciły tradycyjne pieśni żniwne w wykonaniu zespołu „**Kumowianki**" i solistki **Emilii Gryniuk**, które przeniosły publiczność w klimat wiejskich żniw sprzed lat.

Tuż po widowisku oceniano najładniejsze snopki, a wiejska chata zaaranżowana na wzór dawnego gospodarstwa zachwycała autentycznym wystrojem i lokalnymi przysmakami. Nie zabrakło także rywalizacji kulinarnej – w konkursie na „Najsmaczniejszą potrawę żniwiarza" pierwsze miejsce zdobyło **KGW „Na Dolince"**. Drugie przyznano **Dziennemu Domowi Pobytu „Słowikowo"**, a trzecie – **Związkowi Emerytów Gminnego Koła nr 7 w Leśniowicach**. Dodatkowe nagrody ufundował Salon Odnowy Biologicznej „WySPA".

Na odwiedzających czekały stoiska z regionalnymi potrawami przygotowanymi przez **KGW „Leśniczanki"**, **„Kresowianki"**, **Związek Emerytów oraz Koło Łowieckie nr 22 z Chełma**. Lokalne rękodzieło prezentowały m.in. **Spiżarnia Baby Jagi** oraz wystawcy **Agnieszka Marzec** i **Justyna Sobczuk**. Dzieci mogły korzystać z dmuchanych placów zabaw, stoisk z zabawkami, lodami i goframi, a dla głodnych większych wrażeń – dostępna była przyczepa gastronomiczna **Spółdzielni Socjalnej „Słowianka"**.

W ramach współpracy z Województwem Lubelskim, promującym kampanię „Lubelskie. Smakuj Życie!", częstowano gości tradycyjnymi cebularzami wypiekanymi przez **KGW z Majdanu Leśniowskiego**. Dodatkowo każdy chętny mógł otrzymać publikację „Leśniowskie specjały żniwiarzy" z przepisami z poprzednich edycji konkursu.

Wieczorem na scenie wystąpiły lokalne zespoły KGW: „Leśniczanki" i „Na Dolince", a biesiadny klimat zwieńczył koncert **Kapeli Cyja**. Finałem wydarzenia był pełen energii występ zespołu **Tango** z Zamościa, który rozkołysał publiczność włoskimi przebojami i porwał wszystkich do tańca.

Tegoroczne „Żniwowanie" potwierdziło, że tradycja, lokalna kuchnia i wspólna zabawa są wciąż żywe i potrzebne, a zalew Maczuły po raz kolejny stał się sercem gminnych emocji i kultury. **red**

CHEŁM Ratownik medyczny, który całe życie pomagał innym

Zmarł Mariusz Malowany

Zmarł Mariusz Malowany, ratownik medyczny z Chełma, którego walka z chorobą poruszyła serca mieszkańców całego regionu. Jego życie wypełnione było pomocą innym. Był członkiem zespołu pogotowia ratunkowego i szpitalnego oddziału ratunkowego.

Przez ostatnie trzy lata to on sam potrzebował ratunku – mierzył się z nowotworem, który mimo ogromnej determinacji i wsparcia bliskich, okazał się silniejszy. Mariusz walczył, dopóki starczyło mu sił. Jego niezłomność i wiara w powrót do zdrowia były inspiracją dla wielu.

To właśnie dla niego w Chełmie organizowano akcje rejestracji potencjalnych dawców szpiku i zbiórki charytatywne. Dzięki niemu wielu chełmian dowiedziało się, czym jest idea DKMS i jak ważna jest gotowość niesienia pomocy innym. Sam, będąc na co dzień ratownikiem, znał wartość każdej sekundy, każdej szansy na życie. Kiedy nadszedł jego czas próby – również nie został sam. Wsparcie płynęło z każdej strony.

Jeszcze rok temu pisał, że nie chce przeżyć dwóch lat, chce przeżyć przynajmniej dwadzieścia. We wrześniu 2024 roku pojawiła się iskra nadziei – udało się znaleźć genetycznego bliźniaka. Mariusz wierzył, że to przełom i szansa na pokonanie choroby. Leczenie trwało, pochłaniało ogromne środki, ale on się nie poddawał.

Chełm żegna jednego z tych, którzy na co dzień ratowali innych, a później sami potrzebowali ratunku. Odszedł człowiek, który mimo własnego cierpienia pokazał, czym jest odwaga, pokora i siła ducha.

Pozostawił pogrążoną w rozpaczy rodzinę, przyjaciół, kolegów z pracy i wszystkich tych, którzy trzymali za niego kciuki. Mariusz Malowany na zawsze pozostanie w pamięci mieszkańców Chełma jako ten, który pomagał – do samego końca. **AW**

Odeszli...

Danuta Kudełko, lat 85	Kazimierz Domański, lat 91
Kazimierz Rekuta, lat 67	Zbigniew Kołacz, lat 69
Mariusz Malowany, lat 54	Bogumiła Kręcisz, lat 80
Aniela Bożek, lat 93	Lech Gębicki, lat 85
Krzysztof Winiarz, lat 57	Jakub Jasiński, lat 45
Krzysztof Jagiełło, lat 65	Jerzy Fuszara, lat 71
Marian Zimbicki, lat 75	Wiesława Kisielewicz, lat 80
Danuta Jagnicka, lat 98	Łukasz Leśniewski, lat 30

Z głębokim żalem przyjęliśmy wiadomość o śmierci naszego Kolegi, Przyjaciela i Współpracownika

Mariusza Malowanego.

Doświadczonego ratownika medycznego, z którym przez wiele lat dzieliliśmy zawodową codzienność i ludzkie historie. Jego oddanie, życzliwość i zaangażowanie na zawsze pozostanie w naszej pamięci. W tych bolesnych chwilach składamy najszczersze wyrazy współczucia Rodzinie i Bliskim

śp. Mariusza.

Dyrektor Stacji Ratownictwa Medycznego w Chełmie
Dorota Rybaczuk wraz z pracownikami.

8741

8724
Chełmski Dom Pogrzebowy
Firma Łukowiec
Organizujemy pogrzeby na wszystkich cmentarzach i zajmujemy się transportem międzynarodowym zmarłych.
■ Przeprowadzamy kremację w ciągu kilku godzin.
■ Posiadamy własną kaplicę i chłodnię.
Dopasujemy się do indywidualnych oczekiwań, potrzeb i możliwości finansowych klientów.
Chełm ul. Szpitalna 49
82 564 36 07
602 469 287
chelmskidompogrzebowy.pl
USŁUGI CAŁODOBOWE - BEZGOTÓWKOWE
Wypłacamy Zasiłki Pogrzebowe ZUS i KRUS Przed Pogrzebem

Kompleksowe Usługi Pogrzebowe
KOMPLEKS
Zakład Usług Pogrzebowych
24h
Chełm, ul.Rejowiecka 93
Rejowiec Fabr., ul. Dworcowa 4
82 566 40 53
502 791 454
2640

Profesjonalna renowacja nagrobków
Oferujemy usługi renowacji nagrobków z wykorzystaniem nowoczesnej techniki epoksydowej, która zapewnia trwałość i estetykę.
517 757 510
PRZED
PO
8542

eprasa.pl c974d2f713

Weź udział w konsultacjach

CHEŁM Magistrat ogłosił rozpoczęcie konsultacji społecznych dotyczących projektu Gminnego Programu Rewitalizacji Miasta Chełm na lata 2024–2030. Potrwają do 17 sierpnia tego roku i stanowić będą kluczowy etap w tworzeniu dokumentu, który wyznaczy kierunki rozwoju oraz przemian społeczno-gospodarczych w wybranych częściach miasta.

Celem konsultacji jest zapewnienie realnego udziału mieszkańców w procesie planowania rewitalizacji, poznanie ich opinii, wymiana wiedzy i zebranie uwag, które pozwolą lepiej dostosować program do lokalnych potrzeb.

Projekt oraz szczegółowe informacje dostępne są w Urzędzie Miasta Chełm przy ul. Lubelskiej 65 (w godzinach 7:30–15:30), na stronie miasta, w Biuletynie Informacji Publicznej oraz na platformie konsultacyjnej: chelm.konsultuje.pl.

Mieszkańcy mogą wziąć w nich udział w jednej z kilku z form. Formularz konsultacyjny jest dostępny online i w wersji papierowej. Można go złożyć osobiście, wysłać pocztą lub e-mailem na adres: rewitalizacja@umchelm.pl. Uwaga: formularze muszą zawierać imię i nazwisko osoby zgłaszającej uwagi, by zostały rozpatrzone.

Anonimowa ankieta konsultacyjna pozwala wyrazić opinię m.in. na temat celów i planowanych przedsięwzięć rewitalizacyjnych. Formularz zawiera pytania zamknięte i otwarte, np. dotyczące skuteczności programu oraz oceny konkretnych projektów, takich jak: kompleksowa modernizacja deptaka wzdłuż ul. Lwowskiej, rewitalizacja terenu Komendy Miejskiej Policji, stworzenie Centrum Kultury Stary Młyn, zajęcia pozalekcyjne dla dzieci i młodzieży, poprawa efektywności energetycznej i dostępności Chełmskiej Biblioteki Publicznej, rozwój systemu altan śmietnikowych czy termomodernizacja szkół i przychodni.

Spotkanie konsultacyjne odbędzie się 4 sierpnia o godz. 16:00 w sali konferencyjnej Urzędu Miasta Chełm (ul. Lubelska 65). To okazja do bezpośredniej rozmowy z przedstawicielami miasta i ekspertami zaangażowanymi w proces rewitalizacji.

Ankieta, którą może wypełnić każdy zainteresowany, pozwala ocenić m.in.: jak bardzo Gminny Program Rewitalizacji może przyczynić się do poprawy sytuacji w mieście, czy cele programu są trafne, oraz czy zakres działań jest wystarczający.

Konsultacje trwają do 17 sierpnia. Wszystkie opinie i uwagi muszą wpłynąć do urzędu miasta w tym terminie. Raport z konsultacji zostanie opublikowany w ciągu 30 dni od ich zakończenia.

AW

Kto majstrował przy wodomierzach?

GM. WIERZBICA Władze gminy poinformowały niedawno, że zakończyły się już czynności związane z odczytem wodomierzy na koniec drugiego kwartału tego roku. Do mieszkańców trafią wkrótce faktury rozliczeniowe. Z opublikowanego komunikatu wynika również, że niektóre zarejestrowane w systemie osoby próbowały manipulować przy urządzeniach i wpłynąć tym samym na wysokość naliczonej im należności za pobór wody.

Urzędnicy ostrzegają, że ci, którzy próbują manipulować przy urządzeniach, narażają się na poważne konsekwencje – zarówno prawne, jak i finansowe.

- Dotarły do nas sygnały, że usiłowano ingerować w urządzenia między innymi poprzez stosowanie silnych magnesów czy innych urządzeń mających na celu zaniżenie wskazań zużycia wody. Warto podkreślić, że obecnie cały system odczytu jest zautomatyzowany, a urządzenia obsługiwane zdalnie. System alarmuje nas o wszystkich niepokojących zjawiskach – wyjaśnia wójt **Anna Flisiuk**.

Urzędnicy przypominają więc, że wodomierz to urządzenia pomiarowe, którego działanie regulują odpowiednie przepisy. Ingerowanie w jego mechanizmy może skutkować karą grzywny, obowiązkiem zapłaty odszkodowania za bezumowne korzystanie z wody, dodatkowymi opłatami karnymi oraz demontażem instalacji.

- To wydaje się oczywiste, ale używanie magnesów lub innych środków zakłócających pracę wodomierza to po prostu oszustwo. Takie działania są wykrywane przez służby techniczne – nowoczesne wodomierze mają zabezpieczenia antymagnetyczne i systemy wykrywania nieautoryzowanych ingerencji. Uczciwe rozliczanie zużycia wody to nie tylko obowiązek, ale i wyraz odpowiedzialności wobec wspólnoty i środowiska – podkreśla włodarz gminy.

I zachęca do tego, aby wszystkie wątpliwości związane z działaniem urządzeń pomiarowych konsultować z pracownikami urzędu. **RC**

eprasa.pl c974d2f713

REJOWIEC FABRYCZNY Radny oczekuje konkretów

Nie śpią przez ceny ciepła i śmieci

Można odnieść wrażenie, że samorządowa dyskusja, jaka toczy się ostatnio w mieście, dotyczy zasadniczo dwóch zagadnień. Jednym z nich są ceny za odbiór energii cieplnej z miejskiej ciepłowni, natomiast drugie dotyczy stawek opłat, jakie ponosić muszą mieszkańcy w ramach systemu gospodarowania odpadami komunalnymi. I chociaż w obu tych sprawach powiedziano już dużo, to dodatkowych wyjaśnień oczekuje także radny Sławomir Kułaga.

zdjęcie ilustracyjne fot. Freepik

Nurtujące go kwestie postanowił poruszyć w interpelacjach, jakie na biurku burmistrza **Gabriela Adamca** złożył za pośrednictwem przewodniczącej rady miasta **Iwony Herdy**.

W piśmie dotyczącym stawek opłat rady Kułaga stwierdził, że w jego opinii obowiązujące mieszkańców regulacje nie są sprawiedliwe i mogą być, jak ocenił, krzywdzące dla osób starszych, wielodzietnych rodzin oraz osób z różnego rodzaju niepełnosprawnościami. W tej chwili wszyscy właściciele posesji oraz lokali mieszkalnych wnoszą miesięczną opłatę w wysokości 37 zł za jedną osobę zamieszkującą daną nieruchomość. Ulga w wysokości 5 zł naliczana jest tylko i wyłącznie w przypadku tych posesji, gdzie mieszkańcy korzystają z przydomowych kompostowników. Zdaniem radnego Kułagi system ulg powinien zostać poszerzony o dodatkowe rozwiązania.

„W przypadku rodzin wielodzietnych powinno obowiązywać zwolnienie z opłaty w przypadku drugiego i każdego kolejnego dziecka. Osoby samotne, emeryci i renciści, którzy prowadzą jednoosobowe gospodarstwa domowe, powinni płacić połowę obowiązującej stawki. W przypadku emerytów i rencistów, którzy prowadzą dwuosobowe gospodarstwa domowe, opłata powinna dotyczyć tylko jednej osoby, która zamieszkuje dane gospodarstwo domowe. Ulga w wysokości 50% obecnej stawki powinna obowiązywać także w przypadku osób z niepełnosprawnościami lub długotrwale chorych. Ta sama ulga powinna obowiązywać w przypadku osób o niskich dochodach (w świetle przepisów ustawy o pomocy społecznej)" - zasugerował w interpelacji radny.

W uzasadnieniu do swojego pisma wyjaśnił, że obowiązujący system opłat nie sprzyja wspieraniu budżetów tych rodzin, które posiadają więcej dzieci, a ich dochody są relatywnie niskie. W jego opinii nieproporcjonalnie dużo, w stosunku do ilości wytwarzanych śmieci, płacą też osoby samotne.

„Dla tych osób oraz seniorów i rencistów o stałych, niskich dochodach opłata stanowi poważne obciążenie" - ocenił w piśmie radny Kułaga.

Jego zdaniem liniowy sposób naliczania opłat w sytuacji, w której każde gospodarstwo produkuje inną ilość śmieci, jest z gruntu niesprawiedliwe.

„Jednakowa opłata nie zachęca do postaw proekologicznych, nie stanowi zachęty do segregacji. Opłaty liniowe są najprostszą formą dokonywania naliczeń oraz egzekwowania opłat przez administrację, ponieważ nie ma potrzeby analizy warunków indywidualnych każdego gospodarstwa domowego. Taki system nie wpisuje się w postawę prospołeczną samorządu" - zaznaczył radny.

O pilną interwencję poprosił również w kontekście zagadnienia dotyczącego opłat za pobieraną przez mieszkańców energię cieplną. Koszty ogrzewania, a zjawisko to dotyczy przede wszystkim budynków wielorodzinnych, wzrosły, o czym informowaliśmy zresztą obszernie w jednym z ostatnich wydań naszego tygodnika. Władze miasta wyjaśniły już, że wzrost cen spowodowany jest wygaśnięciem różnego rodzaj mechanizmów osłonowych, natomiast rozwiązania oparte na OZE, które miałyby wspomóc pracę miejskiej ciepłowni, wciąż nie zostały wdrożone. Radny Sławomir Kułaga po raz kolejny postanowił jednak dopytać o to, z czego w istocie wynikają wprowadzone niedawno zmiany i prosi o przedstawienie konkretnych wyliczeń.

„Proszę o przedstawienie rozliczenia wydatkowania nadwyżki środków obrotowych ciepłowni za 2024 rok w kwocie ponad 86 tys. zł. Jakie działania podejmuje pan burmistrz w celu ograniczenia wzrostu tych kosztów. Czy planowane są jakiekolwiek ulgi lub wsparcie dla mieszkańców?" - dociekał w swoim piśmie radny Kułaga.

W uzasadnieniu do interpelacji zauważył, że do tej pory za jednego GJ ciepła mieszkańcy płacili 87,94 zł. Od 1 lipca stawka ta wzrosła do 107,88 zł za tę samą jednostkę. Jednocześnie podkreślił, że 20 lutego tego roku rada miasta podjęła uchwałę, zgodnie z którą ciepłownia nie musi wypłacać miastu nadwyżki środków obrotowych, a może je przeznaczyć na realizację własnych działań np. remontowych.

„Będę wdzięczny za odniesienie się do tych kwestii i przedstawienie konkretnej strategii zaradczej, która przyniesie realną ulgę lokalnej społeczności" - postulował w interpelacji radny.

Treść odpowiedzi na oba pisma nie jest jeszcze znana.

RC

Strzały, kastet i kradzież! Brutalny rozbój w Chełmie

CHEŁM Dwaj mężczyźni zostali pobici i ograbieni w nocy z soboty na niedzielę na jednym z osiedli w Chełmie. Sprawcy użyli kastetu i oddali strzały z broni gazowej. Trzech 26-latków trafiło do aresztu, a 30-letnia kobieta jest pod policyjnym dozorem.

fot. KMP w Chełmie

W poniedziałek (14 lipca) do dyżurnego chełmskiej komendy zgłosili się dwaj mężczyźni, którzy zostali zaatakowani i pobici przez kilka osób.

- Do zdarzenia doszło w nocy z soboty na niedzielę w pobliżu supermarketu na jednym z osiedli w Chełmie. Z relacji pokrzywdzonych wynikało, że spotkali się tam ze znaną im 30-latką pod pretekstem wyjaśnienia sobie wcześniejszych spraw – relacjonuje nadkomisarz **Ewa Czyż**, rzeczniczka prasowa Komendy Miejskiej Policji w Chełmie.

Gdy rozmawiali, w pewnej chwili zostali zaatakowani i pobici przez kilku mężczyzn. Sprawcy posługiwali się kastetem i bronią gazową, oddając strzały w kierunku jednego z pokrzywdzonych. Skradli mu też telefon komórkowy, plecak i klucze do mieszkania. Po wszystkim oddalili się w nieznanym kierunku.

Chełmscy kryminalni ustalili już i zatrzymali sprawców. Jeden z nich został namierzony na terenie powiatu łęczyńskiego przez tamtejszych policjantów. Funkcjonariusze w miejscu zamieszkania kobiety i jednego ze sprawców odnaleźli skradzione przedmioty oraz zabezpieczyli broń gazową, którą najprawdopodobniej się posługiwali.

- W środę (16 lipca) wszyscy zostali doprowadzeni do prokuratury, gdzie przedstawiono im zarzuty. Wobec 30-latki zastosowany został środek zapobiegawczy w postaci dozoru policji połączony z zakazem opuszczania kraju oraz kontaktowania się z pokrzywdzonym i podejrzanymi oraz zbliżania się do nich. Z kolei wobec pozostałych sprawców prokurator, na wniosek policjantów, wystąpił do sądu o tymczasowy areszt na trzy miesiące – dodaje policjantka.

Zgodnie z przepisami kodeksu karnego za rozbój z użyciem niebezpiecznych przedmiotów grozi kara nawet do 20 lat pozbawienia wolności. **(apm)**

Z nożem i tasakiem na sąsiada

GM. WOLA UHRUSKA 73-latek, trzymając w rękach nóż i tasak, groził pozbawieniem życia, straszył zniszczeniem samochodu i znieważał swego sąsiada wulgarnymi słowami. Agresywny senior jest już za kratkami.

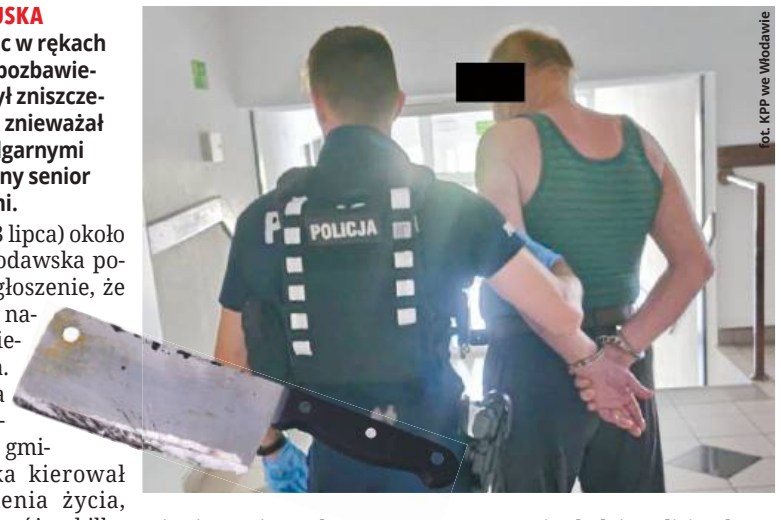

fot. KPP we Włodawie

W niedzielę (13 lipca) około godziny 12:00 włodawska policja otrzymała zgłoszenie, że mężczyzna został napadnięty przez nietrzeźwego sąsiada.

- Policjanci na miejscu potwierdzili, że 73-latek z gminy Wola Uhruska kierował groźby pozbawienia życia, trzymając w ręku nóż, a kilka dni wcześniej straszył go tasakiem. Stróże prawa zatrzymali awanturnika i umieścili w policyjnym areszcie – mówi podkomisarz **Elwira Tadyniewicz**, rzeczniczka prasowa Komendy Powiatowej Policji we Włodawie.

Mężczyzna usłyszał zarzuty kierowania gróźb pozbawienia życia wobec swojego sąsiada oraz zniszczenia jego samochodu.

- Groźby wzbudziły w pokrzywdzonym uzasadnioną obawę, że zostaną spełnione. Ponadto 73-latek jest podejrzany o znieważenie go słowami wulgarnymi – dodaje policjantka.

Na podstawie zebranych dowodów policjanci zwrócili się do sądu z wnioskiem o zastosowanie wobec zatrzymanego tymczasowego aresztowania. 73-latek na trzy miesiące trafił za kratki. **(apm)**

Uwaga na poparzone łapy! Psy cierpią w upały

CHEŁM Lato to czas spacerów, zabaw na świeżym powietrzu i długich dni spędzanych z naszymi czworonożnymi przyjaciółmi. Niestety, to również okres, w którym do gabinetów weterynaryjnych coraz częściej trafiają psy z poważnymi poparzeniami opuszek łap. Problem ten może objawiać się kulawizną, brakiem chęci do ruchu czy apatią – a po dokładnym badaniu klinicznym okazuje się, że przyczyną są rany i oparzenia na łapach.

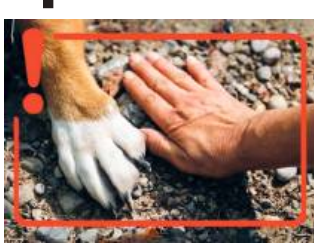

- Spacer w pełnym słońcu może być dla psa torturą, a nie przyjemnością - alarmuje lek. wet. **Patrycja Zięba** z przychodni weterynaryjnej LOVET. - Staramy się zawsze uświadamiać właścicieli, jak ważne jest odpowiednie planowanie aktywności w letnie dni.

Jak uniknąć oparzeń łap?

Aby chronić psa przed bolesnymi obrażeniami, warto przestrzegać kilku prostych zasad: zrezygnujmy ze spacerów w godzinach 12:00-18:00, kiedy nasłonecznienie jest największe, jeżeli jest to niemożliwe, zaplanujmy spacer tak, aby odbywał się w zacienionych miejscach z przewagą trawników, dobrym rozwiązaniem są również buty ochronne dla psa, które skutecznie izolują łapy od gorącej nawierzchni, w czasie wieczornej pielęgnacji psa dobrze jest wmasować w łapy maści nawilżające przeznaczone dla zwierząt.

Co robić, gdy doszło do oparzenia?

Jeśli zauważymy zaczerwienienie opuszek, należy je delikatnie zdezynfekować i unikać dalszych spacerów po gorących powierzchniach. Jednak w przypadku przerwania ciągłości skóry, owrzodzeń lub ran, niezwłocznie trzeba udać się do lekarza weterynarii. Tylko specjalista może ocenić skalę uszkodzeń i wdrożyć odpowiednie leczenie.

Nie tylko łapy są narażone na poparzenia słoneczne. Szczególną ostrożność należy zachować również w przypadku uszu i nosów, zwłaszcza u psów o jasnej sierści - białe zwierzęta są znacznie bardziej podatne na działanie promieniowania UV.

Lato to wspaniały czas dla ludzi i ich pupili, ale tylko pod warunkiem, że zadbamy o bezpieczeństwo i komfort naszych czworonożnych przyjaciół. Odpowiedzialność za ich zdrowie spoczywa w naszych rękach!

AW

eprasa.pl c974d2f713

REJOWIEC FABRYCZNY Burmistrz Gabriel Adamiec odpowiada Stanisławowi Bodysowi

Z sali obrad przeniósł dyskusję do sieci

Chociaż tak zwana absolutoryjna sesja miała miejsce prawie miesiąc temu, to nie spadła jeszcze w mieście temperatura tamtych obrad. Opinię publiczną rozgrzewa wciąż, niepozbawiona kąśliwych uwag, wymiana zdań, do jakiej doszło pomiędzy urzędującym burmistrzem a obecnym na obradach w charakterze mieszkańca i obserwatora Stanisławem Bodysem. W czasie sesji Bodys usiłował udowodnić Adamcowi, że wiele jego decyzji jest co najmniej nietrafionych, a urzędujący burmistrz nie pozostał dłużny swojemu oponentowi. Na jego oskarżenia odpowiedział nie tylko na sesji, ale i w opublikowanym, zupełnie niedawno, materiale filmowym.

Urzędujący burmistrz twierdzi, że były włodarz nie umie pogodzić się z wyborczą porażką, dlatego swoich racji próbuje dochodzić, dezinformując, jak ocenia **Gabriel Adamiec**, lokalne społeczeństwo. Na część wątpliwości czy zagadnień, jakie poruszył w czasie tamtych obrad Bodys, Adamiec zdążył odpowiedzieć na bieżąco, ale nie na wszystkie. I zapewne dlatego uznał za stosowne, aby raz jeszcze, już na chłodno, poza salą obrad, spróbować odnieść się do wszystkich postawionych mu przez poprzednika zarzutów.

- Do tych zagadnień odnoszę się w oparciu o retransmisję tamtych obrad rady miasta, a więc jest to przekaz, który nie został w jakikolwiek sposób zmanipulowany, zmieniony. Odnoszę wrażenie, że niektóre obszary funkcjonowania naszego samorządu zostały poruszone przez byłego burmistrza tylko wybiórczo, w szczątkowy sposób, a więc teraz postaram się to wyjaśnić możliwe szczegółowo – nadmienił, tytułem wstępu do materiału, Adamiec.

Pierwsza z tez byłego burmistrza **Stanisława Bodysa** dotyczyła zagadnienia kondycji miejskiego budżetu. W czasie sesji zauważył, że finanse ulegną stabilizacji, jeśli stabilizację władze będą w stanie zaobserwować w obszarze miejskiej oświaty. To na ten obszar należy co roku przeznaczać znaczne środki.

- Oczywiście, ten obszar pochłania znaczne środki, ale to nie na oświatę poprzednie władze zaciągały zobowiązania finansowe. Koszty obsługi tego zadłużenia sięgają ok. 1 mln zł. To dla naszego obecnego budżetu duże obciążenie. To te zobowiązania właśnie sprawiają, że mamy bardzo ograniczone możliwości planowania nowych działań, nowych inwestycji – zauważył w opublikowanym filmie burmistrz Adamiec.

Dodał też, że w powiecie chełmskim funkcjonuje wiele gmin, które borykają się z podobnymi wydatkami na oświatę, a nie są w tak niestabilnej sytuacji finansowej, jak właśnie Rejowiec Fabryczny.

W czasie obrad Stanisław Bodys zauważył również, że miał niekiedy ochotę coś zasugerować nowym władzom, ale kiedy usłyszał w przestrzeni publicznej, że pracownicy mają zakaz kontaktowania się z nim, to zrezygnował, nie chcąc stawiać ich w złej sytuacji.

Burmistrz Gabriel Adamiec odniósł się także do tego zarzutu. Zauważył, że przez 13 miesięcy jego urzędowania Bodys nie podjął żadnej próby skontaktowania się z nim. Nie zaoferował pomocy ani nie przekazał żadnych wskazówek dotyczących bieżących spraw samorządu.

- Nie natrafiłem na żadne wytyczne ani informacje dotyczące kluczowych obszarów funkcjonowania naszego miasta. Moim zdaniem utrudniło to znacznie funkcjonowanie naszego urzędu i pokazało, że poprzednie władze nie pogodziły się z wynikiem wyborów samorządowych – stwierdził Adamiec.

Odniósł się również do zagadnienia współpracy ze Starostwem Powiatowym w Chełmie. Nie jest przecież tajemnicą, że relacje na linii Rejowiec Fabryczny – powiat nie były najlepsze i dochodziło do różnego rodzaju zgrzytów. Stanisław Bodys wielokrotnie wyrażał swoje oburzenie indolencją powiatu w sprawie inwestycji na ul. Chełmskiej. Wytykał też opieszałość zarządu powiatu w sprawie ul. Polnej i Narutowicza, gdzie zamierzano opracować dokumentację, a nie jest gotowa do tej pory. W czasie obrad przypomniał w końcu kazus byłej drogi wojewódzkiej, na dokumentację której „zrzuciły" się samorządy, przez które przebiega ta strategiczna arteria. Bodys uważa, że nie będzie już dużych pieniędzy na tak wymagającą inwestycję, dlatego, najpewniej, i ten projekt trafi na półkę.

Adamiec, jak deklaruje, postara się, aby te stosunki uległy normalizacji, w dobrze pojętym interesie miasta.

- Być może do tych inwestycji nie dochodziło, ponieważ władze miasta były w otwartym konflikcie z zarządem powiatu. Ja zamierzam rozwijać nasze miasto przy wsparciu powiatu. W każdej dostępnej dla nas formie – zaznaczył urzędujący burmistrz.

W czasie minionych obrad Bodys zarzucał również Adamcowi, że ten zaniechał walki o kolejne dofinansowania i środki zewnętrzne, przy pomocy których można byłoby pokryć koszty realizacji kolejnych zadań inwestycyjnych. Obecne władze od dawna mówią otwarcie o tym, że na nowe zadania ich po prostu nie stać.

- Sytuację na rynku dostępnych dla nas programów śledzimy od samego początku. Wielu wniosków nie złożyliśmy jednak z pełną świadomością naszych możliwości. Najczęściej nie składaliśmy wniosków o dofinansowania dlatego, że nie było nas stać na pokrycie wkładu własnego. Ale też z wielu innych, technicznych i organizacyjnych powodów – wyjaśnił włodarz Rejowca Fabrycznego.

Burmistrz powiedział również o kilku projektach, w przypadku których Bodys mówił o podjętych pracach, a nowe władze natknęły się na nieprzygotowany w istocie grunt.

- Poprzednie władze deklarowały gotowość do przystąpienia do tych projektów – chodzi między innymi o środki z programu dla gmin przygranicznych – ale te deklaracje nie zostały tak naprawdę poparte żadnymi konkretnymi działaniami. Tak więc nie mieliśmy czego kontynuować czy podejmować na nowo. Także ze względu na brak odpowiedniej dokumentacji projektowej. Jej przygotowanie także wymaga nakładów – wyjaśnił w materiale.

Bodys zarzucał wreszcie Adamcowi, że ten komunikuje się z mieszkańcami za pośrednictwem prywatnego profilu Facebook. Wszyscy mieszkańcy

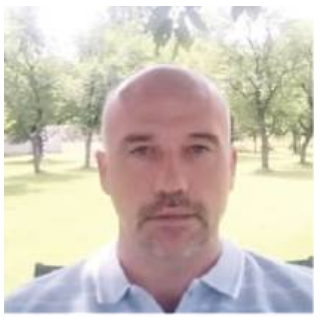
Burmistrz Gabriel Adamiec

przyzwyczaili się już do tego, że na tej właśnie platformie mogą odnaleźć różnego rodzaju komunikaty czy właśnie materiały filmowe, w których włodarz odnosi się do bieżących spraw samorządu. Zdaniem Bodysa taka praktyka jest jednak naganna, ponieważ umożliwia ingerowanie w komentarze. W jego opinii w internetowej przestrzeni powinien pojawić się oficjalny profil urzędu.

- Rozumiem niechęć pana Bodysa do tej formy komunikowania się. Dał mi to już odczuć w kampanii wyborczej. Chciałbym jednak podkreślić, że nie każdy ma czas, aby pojawić się w urzędzie. Uważam więc, że trzeba docierać do mieszkańców wszelkimi możliwymi kanałami. Także za pośrednictwem profilu na Facebooku. Po ten środek sięga zresztą niemal każdy włodarz. Ten sposób zachęca do dyskusji i włączania się w sprawy samorządu – odpowiedział na te z kolei zastrzeżenia Adamiec.

Podkreślił też, że wszystkie przytoczone przez niego dane w sprawach inwestycyjnych i organizacyjnych urzędu dostępne są w miejskim Biuletynie Informacji Publicznej. **RC**

eprasa.pl c974d2f713

Radna interweniuje w sprawie tekstyliów

KRASNYSTAW Radna Karolina Gołębiowska zwróciła się z interpelacją do burmistrza miasta w sprawie zapewnienia mieszkańcom możliwości selektywnej zbiórki tekstyliów – zarówno tych nadających się do ponownego użycia, jak i zużytych. Jak podkreśliła, temat ten jest coraz częściej podnoszony przez mieszkańców.

fot. UM Krasnystaw

„W związku z obowiązującymi od 1 stycznia 2025 roku nowymi przepisami dotyczącymi selektywnego zbierania odpadów tekstylnych, w tym odzieży i obuwia, dostaję sygnały od mieszkańców naszego miasta z prośbą o interwencję" – napisała radna w piśmie skierowanym do burmistrza **Daniela Miciuły**.

Gołębiowska zwróciła uwagę, że z ulic Krasnegostawu zniknęły kontenery na odzież, należące do Lubelskiego Oddziału Okręgowego Polskiego Czerwonego Krzyża. Jak wyjaśniła, kontenery te służyły do zbierania ubrań w dobrym stanie, które nadawały się do ponownego użytku.

„Kontaktując się z Rejonowym Oddziałem PCK w Krasnymstawie, uzyskałam informację, że kontenery w najbliższym czasie nie będą ustawiane w naszym mieście, a na pewno nie na dotychczasowych zasadach. Proponuję, by miasto skontaktowało się z Lubelskim Oddziałem PCK w celu uzgodnienia nowych zasad ustawienia kontenerów w Krasnymstawie. Jest to działanie łączące ekologię i dobroczynność" – zaznaczyła radna.

Podkreśliła również potrzebę zorganizowania systemu zbiórki tekstyliów zużytych – takich, które nie nadają się do ponownego wykorzystania. Dodała, że mieszkańcy proponują, by kontenery na takie odpady pojawiły się w różnych częściach miasta.

„Mieszkańcy zgłaszają propozycję ustawienia kontenerów na tekstylia zużyte, nienadające się do dalszego użytku w skrajnych częściach miasta oddalonych od PSZOK. Takie rozwiązanie wprowadzone zostało np. przez miasto Chełm" – dodała Gołębiowska.

Przyznała, że temat był również poruszany w rozmowie z prezesem Krasnostawskiej Spółdzielni Mieszkaniowej. Jak zaznaczyła, obecnie infrastruktura śmietnikowa nie pozwala na łatwe wdrożenie nowych rozwiązań.

„Spółdzielnia również dostrzega ten problem i rozważa różne rozwiązania. Na ten moment jednak celki śmietnikowe są zbyt małe, by ustawić tam dodatkowe kontenery" – dodała.

W imieniu mieszkańców radna zaapelowała o konkretne działania ze strony miasta.

„Mieszkańcy widzą potrzebę ustawienia przez Miasto Krasnystaw kontenerów lub cykliczne organizowanie mobilnej zbiórki tekstyliów. Myślę, że ta prośba jest zasadna i przyczyni się do zwiększenia recyklingu materiałów tekstylnych i ograniczy trafianie ich do kontenerów na zmieszane odpady i na ogólne wysypiska śmieci. Kontenery mogłyby być ustawiane sukcesywnie w różnych lokalizacjach, by z roku na rok pojawiały się w nowych częściach miasta - podsumowała radna.

Na odpowiedź burmistrza przyjdzie jeszcze poczekać. **AK**

Miasto dzieli się dobrymi praktykami

fot. UM Krasnystaw

KRASNYSTAW W urzędzie miasta gościli przedstawiciele podmiotów ekonomii społecznej z całego województwa lubelskiego. Zapoznali się z działalnością Centrum Integracji Społecznej. Placówka od lat skutecznie wspiera osoby wykluczone społecznie w powrocie na rynek pracy i do aktywnego życia społecznego.

Gości powitał burmistrz **Daniel Miciuła**, podkreślając, że miasto może stanowić przykład dobrych praktyk w obszarze reintegracji zawodowej i społecznej. Jak zaznaczył, Krasnystaw skutecznie łączy działania samorządu z potencjałem organizacji pozarządowych, tworząc efektywny system wsparcia dla mieszkańców w trudnej sytuacji życiowej. O szczegółach funkcjonowania krasnostawskiego CIS opowiedział jego kierownik, **Marek Piwko**.

Z kole **Alicja Grabiec**, pełnomocnik burmistrza ds. profilaktyki i współpracy z organizacjami pożytku publicznego, przybliżyła zebranym zakres współpracy miasta z trzecim sektorem. W spotkaniu uczestniczyli również: sekretarz miasta **Renata Stangryciuk** oraz kierownik wydziału promocji i komunikacji społecznej urzędu miasta **Magdalena Górecka**. Gminę Krasnystaw, która 11 kwietnia br. zawarła porozumienie z miastem w sprawie kierowania mieszkańców do CIS, reprezentowali zastępca wójta **Andrzej Bąk** oraz kierownik Gminnego Ośrodka Pomocy Społecznej **Sławomir Bałabaj**. **AK**

Trwają konsultacje społeczne

GM. ŻÓŁKIEWKA Władze gminy zapraszają mieszkańców do udziału w konsultacjach dotyczących projektu Gminnego Programu Rewitalizacji na lata 2024–2030. To ważny moment, w którym każdy zainteresowany może realnie wpłynąć na kierunki rozwoju miejscowości.

fot. freepik/farknot

Program rewitalizacji to nie tylko dokument – to konkretne działania, które mogą przynieść nowe inwestycje, odnowę przestrzeni publicznej, wsparcie dla społeczności lokalnych i rozwój usług. Właśnie dlatego tak ważny jest głos mieszkańców. To oni najlepiej wiedzą, czego potrzebuje ich najbliższe otoczenie. Dokument ten jest też warunkiem koniecznym do sięgania po środki zewnętrzne, m.in. z funduszy unijnych.

Konsultacje potrwają do 11 sierpnia, a swoje uwagi można zgłaszać na wiele sposobów: elektronicznie, tradycyjnie – w wersji papierowej, telefonicznie, poprzez ankiety, a także podczas otwartego spotkania konsultacyjnego, które zaplanowano na 29 lipca o godzinie 15:00 w Urzędzie Gminy w Żółkiewce. Wszystkie materiały: projekt dokumentu, formularze i ankiety są dostępne na stronie internetowej gminy oraz w siedzibie urzędu. Warto się z nimi zapoznać i zabrać głos. Zebrane opinie i sugestie zostaną podsumowane w specjalnym raporcie, który będzie dostępny na stronie internetowej gminy.

AK

Przyślij pocztówkę, wygraj nagrody

fot. unaihuiziphotography/freepik

GM. KRASNYSTAW Słońce, plecak i przygoda – wakacje trwają, a gmina Krasnystaw zaprasza wszystkie dzieci i młodzież szkolną do wspólnej zabawy. Chodzi o akcję „Pocztówka z wakacji", dzięki której jest okazja, aby pochwalić się miejscami, w których wypoczywacie, a przy okazji zdobyć nagrody.

Akcja „Pocztówka z wakacji", skierowana jest do uczniów szkół z terenu gminy. Inicjatywa ma na celu nie tylko utrwalenie pięknych wspomnień z wakacyjnych podróży, ale też rozwijanie kreatywności najmłodszych mieszkańców.

Zasady udziału są proste – wystarczy zrobić zdjęcie w miejscu, w którym spędza się wakacje, i przesłać je do urzędu gminy. Ważnym elementem fotografii musi być widoczne logo gminy. Organizatorzy nie narzucają tematyki – może to być zdjęcie z nadmorskiej plaży, jeziora, górskiego szlaku, wycieczki rowerowej po okolicy, a nawet relaksu w ogrodzie u dziadków.

Fotografie można przesyłać do 31 sierpnia. Dla autorów najciekawszych i najbardziej oryginalnych zdjęć przewidziano atrakcyjne upominki. Wszelkie dodatkowe informacje dostępne są na stronie internetowej gminy Krasnystaw. **AK**

Ruszyła wymiana hydrantów

GM. RUDNIK Rozpoczęła się kompleksowa wymiana niesprawnych hydrantów przeciwpożarowych. Dzięki inwestycji, wartej ponad 90 tysięcy złotych, strażacy zyskają pewność, że w razie pożaru woda popłynie natychmiast – bez ryzyka i zbędnej zwłoki.

fot. UG Rudnik

Umowę na realizację tego zadania wójt **Paweł Kucharczyk** podpisał na początku lipca. Prace już się rozpoczęły i potrwają do końca sierpnia. W ich ramach wymienionych zostanie 25 urządzeń, których stan techniczny nie pozwalał na dalsze użytkowanie. Działanie to jest wynikiem szczegółowego przeglądu przeprowadzonego w ubiegłym roku. Obecny etap zakłada wymianę 25 z nich. Koszt przedsięwzięcia wynosi 91 020,00 zł i jest w całości pokrywany ze środków własnych gminy.

Zakres prac obejmuje demontaż starych, niesprawnych hydrantów oraz dostawę i montaż nowych urządzeń wyposażonych w zasuwy i kolana stopowe. Każdy z hydrantów zostanie podłączony do sieci wodociągowej i odpowiednio oznakowany. Po zakończeniu montażu wykonawca sporządzi dokumentację powykonawczą, a cały teren zostanie przywrócony do stanu pierwotnego dzięki niezbędnym pracom ziemnym i odtworzeniowym. Kolejnych 16 hydrantów, których stan również wymaga wymiany, zostanie objętych następnym etapem inwestycji – po zabezpieczeniu dodatkowych środków w budżecie.

Wymiana niesprawnych hydrantów to nie tylko kwestia infrastruktury, to przede wszystkim inwestycja w bezpieczeństwo mieszkańców i sprawność lokalnych służb ratunkowych. **AK**

eprasa.pl c974d2f713

GMINA IZBICA Wojciech Werus opowiada o fabryce, drogach i śladach przeszłości

Miasteczko z historycznym klimatem

Na pierwszy rzut oka Izbica to jedno z wielu miasteczek na trasie z Lublina do Zamościa. Tymczasem wystarczy się zatrzymać – dosłownie i w sensie historycznym – żeby odkryć bogactwo tej przestrzeni. O nieoczywistych śladach przeszłości, zapomnianych technologiach i żydowskim dziedzictwie Izbicy opowiedział Wojciech Werus ze Stowarzyszenia Historyczno -Poszukiwawczego „Wolica" w radiu Bon Ton w rozmowie z redaktorem Janem Zielińskim.

Choć klinkier kojarzy się dzisiaj głównie z dekoracyjną cegłą, dla Izbicy miał kiedyś znacznie większe znaczenie.

– Jeśli chodzi o klinkiernię w Izbicy, niegdyś wydobywało się tam klinkier, obrabiano go do budowy m.in. dróg i budynków. Był to niesamowicie solidny materiał, który gdzieniegdzie właśnie w okolicach gminy Izbica możemy zobaczyć do dzisiaj – powiedział **Wojciech Werus**.

Obecny budynek izbickiej klinkierni pochodzi z 1929 roku. Historia wydobycia klinkieru sięga jeszcze XIX wieku.

- W 1929 roku powstał pierwszy zakład w II Rzeczypospolitej, który do produkcji klinkieru wykorzystywał energię elektryczną. To był ogromny skok technologiczny. Nasza klinkiernia była największa w Europie, takich zakładów było wtedy tylko kilka – podkreślił Werus.

Z czasem roczna produkcja wzrosła z 2 do aż 8 milionów sztuk klinkieru. Sprzyjała temu także korzystna lokalizacja Izbicy – leżała na trasie Warszawa – Lwów, co ułatwiało dystrybucję materiału.

Drogi, które przetrwały czas

Do dziś w okolicach Izbicy, m.in. w rejonie Tarzymiech, można trafić na oryginalne drogi z klinkieru.

- Ta trasa, zbudowana w 1957 roku, wciąż się trzyma. Co ciekawe, zbudował ją mój dziadek. Bardzo często, gdy tamtędy przejeżdżamy, przypomina, że jest nawet data z klinkieru, którą sam ułożył – wspominał Werus.

Choć wiele takich tras zostało zalanych asfaltem, klinkier najczęściej pozostaje pod spodem jako solidna podbudowa.

– Nie usuwa się go, bo jest trwały. W wielu miejscach służył jako objazd podczas modernizacji dróg. Mam nadzieję, że tak jak w okolicach Lublina, gdzie klinkierowa droga została zalana asfaltem, ale niezniszczona – u nas również uda się te miejsca ochronić - stwierdził poszukiwacz.

Miasteczko z żydowską duszą

Izbica to także – a może przede wszystkim – przestrzeń pamięci o wielowiekowej obecności Żydów. Dziś świadectwem tej historii są nie tylko cmentarz czy układ urbanistyczny miasta, ale i zachowane fragmenty architektury.

– Od razu widać, że jesteśmy w mieście typowo żydowskim. Kamienice, balkony – tzw. kuczki – to miejsca, w których celebrowano żydowskie święta. Te konstrukcje powoli znikają, ale niektórzy właściciele starają się je zachować. To trudne, bo często były wykonane z drewnianych bali, które niszczeją z czasem – opowiadał na antenie Werus.

Kuczki pełniły ważną funkcję duchową. – Dom to dom, ale ta przestrzeń była osobnym miejscem dla wiary. Tam się modlono, tam świętowano. To było symboliczne oddzielenie sacrum od codzienności.

Miasto, które warto odkryć na nowo

Choć przeszłość Izbicy bywa bolesna, zdaniem Wojciecha Werusa, to miejsce pełne potencjału.

– Mam nadzieję, że dzięki nowej trasie więcej osób zatrzyma się tutaj choć na chwilę. Izbica to nie jest miasteczko, które się tylko mija. Tu naprawdę jest co zobaczyć. Mimo tej ciężkiej historii - albo właśnie dlatego - trzeba tu przyjechać i popatrzeć wokół uważnie. Izbica uczy, że historia nie zawsze kryje się za murami muzeów - podsumował rozmowę Werus. **AK**

KRASNYSTAW Mieszkańcy nie dowierzają temu, co widzą

Na Kaczej asfalt będzie równy, ale za wysoko

fot. Lucjan Wąsiura

Trudno doprawdy ocenić, czy właściciele posesji, które położone są przy przebudowywanej właśnie ulicy, powinni władzom miasta dziękować czy złorzeczyć. Założenia mówią bowiem, że po zakończeniu wszystkich prac będzie się jeździło jak po stole. Pod warunkiem, że mieszkańcy zdołają „wdrapać się" swoimi autami na jezdnię, której poziom przekroczy ostatecznie wysokość płotów.

Przed rozpoczęciem prac wydawało się, że wszystko będzie proste i przewidywalne. Miasto pozyskało stosowne dofinansowanie, ktoś wymyślił Kaczą od nowa, a teraz wykonawca, zgodnie z tym projektem właśnie, przebudowuje konstrukcję jezdni. Sypie się piach i inne materiały, jeździ ciężki sprzęt i lada dzień do akcji wkroczą maszyny wylewające asfalt. Na niejednej ulicy w niejednym mieście mieszkańcy chcieliby mieć podobny widok z okna. Problem na Kaczej polega jednak na tym, że wkrótce, wyglądając przez rzeczone okno, mieszkańcy mogą nie mieć już żadnego innego widoku. Przynajmniej na parterze.

Już na tym etapie prac widać wyraźnie, że wszystkie warstwy konstrukcyjne budowanej właśnie drogi osiągną zupełnie nieproporcjonalną do poziomu, na jakim posadowione są posesje, wysokość. To stan, którego mieszkańcy nie są w stanie zaakceptować.

- Cały czas podejmujemy rozmowy z urzędem i władzami, w naszej sprawie interweniował również radny **Lucjan Wąsiura**. Niepokoi nas przede wszystkim fakt, że nie zaprojektowano tak naprawdę żadnego efektywnego systemu odprowadzania wody ze zjazdów indywidualnych, żadnego dodatkowego rowu. Na samej jezdni znajdą się oczywiście studzienki burzowe, ale to dla nas żadna pociecha, ponieważ ostatecznie asfalt znajdzie się na wysokości przekraczającej wysokość płotu. Żeby zredukować nieco kąt nachylenia pojedynczego zjazdu, wymyślono, że będzie się kończył już za płotem, ale proszę sobie wyobrazić, że jego długość wyniesie ponad 4 m. I to licząc nie od krawędzi jezdni, ale od płotu – wyjaśniła nam jedna z mieszkanek ulicy.

Projektant drogi, jak relacjonowali nam mieszkańcy, tłumaczył im, że jezdnia będzie nachylona w drugą stroną, ale oni nie do końca dowierzają jego zapewnieniom. Już teraz odczuwają skutki ostatnich intensywnych opadów deszczu, które sprawiły, że na wielu posesjach woda po prostu stoi, ponieważ nie ma gdzie jej odprowadzić. Spływa wprost z wysokiego nasypu.

- Co tu dużo mówić. Pływamy. Wyjaśniono nam, że wysoko znajduje się również nowy most, dlatego należało nawiązać do jego obecnego położenia. Ostatnie spotkanie w tej sprawie odbyliśmy w poniedziałek 14 lipca i obiecano nam zredukowanie długości zjazdów indywidualnych. Zostaną też nieco przeprojektowane. Ale dalej nie wiemy nic na temat takiego kompleksowego systemu odprowadzania wody – alarmuje mieszkanka.

Zaskoczenia efektami przeprowadzonych do tej pory prac nie kryje także, wspomniany już, radny Lucjan Wąsiura. Według dostępnych mu informacji żaden z mieszkańców nie został poinformowany wcześniej o tym, że zaplanowano takie właśnie rozwiązania.

- Już teraz poziom drogi jest nieakceptowalny, a proszę pamiętać o tym, że nie wyłożono jeszcze wszystkich warstw. Tak więc przybędzie jeszcze ok. 40 cm. Zjazdy będą strome. Wyłożone mają być kostką. Taka nawierzchnia zatrzymuje w zimie więcej wody, co przełoży się na zjawisko niebezpiecznego oblodzenia. Nie wyobrażam sobie codziennego wyjeżdżania autem pod górę. Krawędź ulicy znajdzie się, dosłownie, na wysokości głowy – podzielił się swoimi odczuciami radny.

O stanowisko w sprawie poprosiliśmy również włodarza miasta **Daniela Miciułę**, który w skierowanej do nas wiadomości stwierdził, że to inwestycja o charakterze strategicznym. Ulica Kacza to droga dojazdowa do drugiej przeprawy mostowej w Krasnymstawie. Zapewniono nas o tym, że wszystkie prace realizowane są zgodnie z obowiązującymi przepisami prawa.

- Zdaję sobie sprawę z tego, że podczas intensywnych opadów, w czasie trwających jeszcze prac, mogą wystąpić przejściowe utrudnienia, które jednak zostaną wyeliminowane już po zakończeniu robót. Chciałbym podkreślić, że o wszystkich problemach, które sygnalizowali nam mieszkańcy, zostali poinformowani kierownik budowy oraz nadzór inwestorski. Wspólnie z radnymi i osobami zaangażowanymi w cały proces inwestycyjny poszukujemy obecnie optymalnych rozwiązań. Na moją prośbę projektant zobowiązał się do ponownego przeanalizowania planów i wprowadzenia pewnych zmian. Zapewniam jednak, że zaprojektowany system odprowadzania wód opadowych będzie funkcjonował prawidłowo - zarówno w kontekście samej jezdni jak i przyległego do niej terenu - wyjaśnił nam burmistrz Miciuła. **RC**

Mały Ignaś dostał wyprawkę

GM. KRAŚNICZYN W urzędzie gminy miało miejsce wyjątkowe wydarzenie – uroczyste wręczenie „Wyprawki dla Malucha". To piękny gest symbolicznego powitania nowego mieszkańca, ale także forma wsparcia dla młodych rodzin, które stawiają pierwsze kroki na wspólnej drodze rodzicielstwa.

fot. UG Kraśniczyn

Tego dnia powitano Ignacego, chłopca urodzonego 23 czerwca. Zestaw niezbędnych artykułów niemowlęcych wręczyli rodzicom wójt gminy **Jan Chorągiewicz** oraz kierownik Gminnego Ośrodka Pomocy Społecznej **Beata Cichosz**. Spotkanie odbyło się w serdecznej, rodzinnej atmosferze – pełnej życzliwości, uśmiechów i wzruszeń.

Program „Wyprawka dla Malucha" powstał z myślą o rodzinach, by pokazać, że nie są same w pierwszych, często trudnych tygodniach życia dziecka. To nie tylko pomoc materialna, ale również wyraz troski i obecności lokalnej wspólnoty. Samorząd gminy chce w ten sposób budować więzi, wspierać młodych rodziców i tworzyć przestrzeń, w której każda nowa rodzina czuje się bezpieczna i zauważona. **AK**

eprasa.pl c974d2f713

Kto zastąpi Zaleńską-Sak w MOSiR-ze?

WŁODAWA Miejski Ośrodek Sportu i Rekreacji staje przed ważną zmianą na szczycie. Burmistrz Wiesław Muszyński ogłosił właśnie nabór na wolne stanowisko dyrektora jednostki, które zwolni się z planowanym odejściem na emeryturę Teresy Zaleńskiej-Sak. Dotychczasowa szefowa MOSiR kierowała tą placówką nieprzerwanie od niemal dziesięciu lat.

Ogłoszenie o naborze precyzuje szereg wymagań stawianych kandydatom. Do niezbędnych kwalifikacji należy między innymi udokumentowany co najmniej sześcioletni staż pracy, w tym minimum trzy lata na stanowisku kierowniczym. Od przyszłego dyrektora oczekuje się także pełnej znajomości szeregu ustaw oraz zagadnień związanych z prowadzeniem działalności o charakterze użyteczności publicznej w zakresie sportu i rekreacji.

Dodatkowe atuty to doświadczenie w kierowaniu komórką organizacyjną realizującą zadania z zakresu kultury, oświaty, sportu i turystyki, umiejętność zarządzania budżetem, realizacji przedsięwzięć inwestycyjnych oraz pozyskiwania środków zewnętrznych.

Zakres obowiązków przyszłego dyrektora MOSiR-u obejmuje kierowanie jednostką, opracowywanie i realizację planów finansowych, zapewnienie właściwej realizacji zadań statutowych, nadzorowanie zadań zlecanych przez burmistrza Włodawy, a także dbanie o porządek i bezpieczeństwo na imprezach sportowych oraz w obiektach ośrodka.

Na włodawskiej „giełdzie nazwisk" i wśród faworytów do objęcia tej funkcji szczególnie głośno mówi się o **Marcie Wawryszuk**, byłej sekretarz gminy Włodawa. Z urzędem pożegnała się z końcem czerwca br., a już 1 lipca objęła stanowisko zastępcy dyrektora MOSIR we Włodawie.

- Potwierdzam, że ten konkurs jest związany z zamiarem odejścia pani **Teresy Zaleńskiej-Sak** na emeryturę. Nikt też nie ukrywa, że pani Marta Wawryszuk została zatrudniona w tej jednostce jako jej zastępca. Kto ostatecznie zostanie dyrektorem Miejskiego Ośrodka Sportu i Rekreacji, okaże się po zakończeniu procedury naboru. Każdy może złożyć ofertę - informuje burmistrz **Wiesław Muszyński**.

Termin składania ofert upływa 24 lipca br. **PG**

Odnowią urząd za ponad 3 mln zł

GM. STARY BRUS W Starym Brusie rozpoczyna się jedna z najważniejszych inwestycji ostatnich lat. Podpisano umowę na przebudowę i termomodernizację budynku urzędu gminy.

fot. UG Stary Brus

Podpisy pod dokumentami złożyły: wójt **Patrycja Zińczuk** oraz właścicielka firmy Styl-Bud z Orchówka **Małgorzata Świeca -Ignatiuk**. To właśnie ta firma, wyłoniona w przetargu, będzie odpowiadać za realizację inwestycji. Jej koszt wynosi ponad 3,18 mln zł, z czego 2,52 mln zł pochodzi z dofinansowania w ramach Rządowego Funduszu Polski Ład.

Planowane prace obejmują kompleksową termomodernizację budynku, w tym docieplenie ścian i stropów, wymianę okien i drzwi na energooszczędne, a także modernizację systemu grzewczego. W ramach zadnia pojawią się również odnawialne źródła energii, takie jak: pompy ciepła i panele fotowoltaiczne, co wpłynie na zmniejszenie kosztów eksploatacyjnych i poprawę efektywności energetycznej urzędu.

Nie zabraknie też przebudowy wnętrz, których nowy układ ma zapewnić lepszą funkcjonalność i dostępność – w szczególności dla osób z niepełnosprawnościami. Dodatkowo wykonana zostanie modernizacja instalacji elektrycznej i wodno-kanalizacyjnej, co poprawi nie tylko komfort pracy urzędników, ale i jakość obsługi mieszkańców.

Zakończenie wszystkich robót przewidziano na IV kwartał 2026 roku. Urzędnicy podkreślają, że to kolejna inwestycja ukierunkowana na zrównoważony rozwój oraz ochronę środowiska, a także poprawę jakości życia mieszkańców. Realizacja projektu ma przynieść wymierne korzyści w postaci mniejszych rachunków, bardziej przyjaznego środowiska pracy i nowoczesnej, estetycznej przestrzeni, która lepiej odpowiada potrzebom lokalnej społeczności. **PG**

Integracyjny grill u seniorów

POW. WŁODAWSKI Czasem nie potrzeba wielkich słów ani spektakularnych dekoracji, by stworzyć coś naprawdę ważnego. Wystarczy życzliwość, rozmowa i wspólna obecność. Taka właśnie atmosfera panowała w środę, 9 lipca w Domu Pomocy Społecznej „Senior" w Różance, gdzie odbył się coroczny grill integracyjny dla seniorów z regionu.

fot. Starostwo Włodawa

fot. Starostwo Włodawa

Wśród śmiechu, zapachu pieczonych kiełbasek i dźwięków znajomych melodii spotkali się ludzie, których łączy nie tylko wiek, ale i doświadczenie, mądrość oraz potrzeba bycia razem. W wydarzeniu uczestniczyli również przedstawiciele władz samorządowych ze starostą włodawskim **Mariuszem Zańko** na czele.

– Takie spotkania pokazują, jak ważna jest bliskość i wspólnota. Polityka senioralna to nie tylko liczby i inwestycje, ale przede wszystkim ludzie – powiedział starosta, dziękując za zaproszenie. Jak podkreślił, samorząd powiatowy nie tylko dostrzega potrzeby starszych mieszkańców, ale sukcesywnie zwiększa nakłady na poprawę ich jakości życia.

Program wydarzenia był pełen emocji. Na scenie zaprezentowały się m.in. „Kresowianki", „Złota Jesień", „Wrzos" oraz „Iskra" z Powiatowego Ośrodka Wsparcia we Włodawie. Ich występy nie tylko rozgrzały serca uczestników, ale i porwały niektórych do wspólnego śpiewu – a nawet tańca. **PG**

GMINA URSZULIN Co gryzie radnych i sołtysów?

Problemy codzienności uwierają najbardziej

Podczas ostatniej sesji rady gminy nie zabrakło głosów w sprawach bieżących, szczególnie tych najbardziej przyziemnych. Dotyczyły dróg, porządku publicznego, infrastruktury letniskowej i gospodarki odpadami. W końcowej części obrad radni i sołtysi mieli okazję poruszyć kwestie, które od dawna budzą emocje w lokalnej społeczności.

Dziury, kurz i gałęzie

Jedną z najczęściej powtarzanych uwag były skargi na stan dróg powiatowych. – Naprawy są robione fatalnie. Czy mamy jakikolwiek wpływ na ich jakość? – dociekał radny **Jerzy Kadela**, kierując swoje pytanie do wójta **Adama Panasiuka**.

Odpowiedź była jednoznaczna: – Nie mamy bezpośredniego wpływu na standard wykonania remontów dróg powiatowych. Jedyne, co możemy, to przekazywać nasze uwagi i monity do Zarządu Dróg Powiatowych.

Zdecydowany głos w tej sprawie wyraził również **Waldemar Abramczuk**, który przypomniał o dramatycznym stanie drogi w Wólce Wytyckiej.

– Tam w ogóle nie ma żadnych napraw. Dziury ogromne, gałęzie zwisają tak nisko, że ciężko przejechać. Proszę przypomnieć powiatowi, że to ich droga, a nie nasza.

Niepokój budził również stan drogi w rejonie jeziora Kochanowskie, popularnego terenu letniskowego.

– Przyjeżdżają setki aut dziennie, a niektórzy jeżdżą jak szaleni – nawet 70 km/h na nawierzchni szutrowej, choć jest ograniczenie do 20 km/h. Wszystko tonie w kurzu – skarżył się Abramczuk.

Z jego wypowiedzi wybrzmiał apel zarówno do służb gminnych, jak i do kierowców o większą rozwagę.

Wójt potwierdził, że są plany doraźnego wyrównania drogi.

– Zostawiliśmy trochę materiału. Część letników wręcz prosiła, by nie wyrównywać całkiem, bo wyboje skutecznie hamują prędkość.

Zadbają o kąpielisko i ścieżki rowerowe

Wśród innych tematów poruszono m.in. potrzebę wykoszenia poboczy przy kąpielisku oraz rozgarnięcia piasku na plaży.

– Chcemy, by było bezpiecznie i estetycznie. Mieszkańcy pytają, więc informuję – będzie zrobione – zapewnił Panasiuk.

Radna **Monika Wiczuk** zwróciła uwagę na konieczność przycinania zakrzaczeń przy ścieżkach rowerowych, apelując jednocześnie do właścicieli posesji.

– Proszę, by każdy zrobił to we własnym zakresie. Jeśli przyjdzie firma z powiatu, to zetnie wszystko równo, nie patrząc na estetykę.

Nie zabrakło również tematów dotyczących infrastruktury technicznej. Radny **Stanisław Józefczuk** zgłosił zapadający się chodnik, a Wiczuk alarmowała o zapadlisku przy ul. Kwiatowej.

– Oznaczymy miejsce, a naprawy wykonamy przy okazji większych prac drogowych – odpowiedział wójt.

Problem śmieciowy i gabarytowy

Wiceprzewodniczący rady **Szymon Osieleniec** podziękował mieszkańcom Łomnicy za społeczne zaangażowanie przy renowacji przystanku. Zauważył jednak, że „popularność" odnowionego miejsca przyciąga nie tylko pasażerów. Zauważył, teren jest notorycznie zaśmiecany.

– Może umieszczona tam naklejka o monitoringu coś pomoże - stwierdził.

Temat kontynuował sołtys Wielkopola **Ireneusz Łopąg**. Dopytywał o zbiórkę odpadów wielkogabarytowych.

– Mieszkańcy muszą wozić wszystko sami, a turystom śmieci zabieramy spod przystanków - mówił.

Wójt odpowiedział wprost. – Nie zmieniamy zasad. Zwiększenie częstotliwości odbioru to dodatkowe koszty, na które obecnie nas nie stać. Śmieci od letników są problemem – gdy zbieraliśmy gabaryty, były porzucane na drogach.

Deficyt sprzętu i pobór wody na lewo

W dyskusji pojawił się też temat zakupu używanej koparki.

– Inne gminy mają nowe, a my kupujemy starą – skomentował Łopąg.

– To efekt zapóźnień inwestycyjnych. Kupujemy to, na co nas stać. Nowy sprzęt to wydatek nierealny bez zewnętrznych środków. Na pewno, jeżeli będą takie okazje, będziemy próbowali się „dosprzętowić". Mam świadomość, że przez te braki czasami gmina jest jakby bez jednej ręki. Pewne rzeczy chciałoby się zrobić szybko, ale po prostu nie mamy czym – odpowiedział Panasiuk.

Pojawiły się również pytania o barszcz Sosnowskiego, który rośnie w pobliżu ścieżek, oraz o zaniżenie ścieżki w Wiązowcu. Sołtys tej miejscowości **Wiesław Kapała** podkreślał problemy z bezpieczeństwem związane ze stanem mostu i uschłymi drzewami. Wójt zapewnił, że prace ruszą, gdy tylko zakończą się ustalenia techniczne.

– Tłuczeń mamy, pieniądze są zabezpieczone. Czekamy na gotowość partnerów do działania.

Dyskusja zamknęła się pytaniem o rzekomo nielegalny pobór wody. – Ludzie leją wodę bez licznika – to mówi się po wsiach – padło z sali.

Prezes Gminnego Zakładu Usług Komunalnych odpowiedział jednoznacznie.

– Wszyscy odbiorcy są opomiarowani. Jeśli ktoś zna przypadek kradzieży wody, proszę zgłosić to na policję. **PG**

Pszczelarze będą świętować

GM. HAŃSK XXI Dzień Pszczelarza zapowiada się jako święto pełne tradycji, smaków i dobrej muzyki – nie tylko dla miłośników miodu, ale dla całych rodzin.

Obchody rozpoczną się w niedzielę, 20 lipca, już o godzinie 10:00 konferencją pszczelarską pt. „Pożytki i produkty pszczele", którą w sali widowiskowej GOK poprowadzi dr hab. **Anna Rysiak**. Następnie o 13:00 odbędzie się msza święta w intencji pszczelarzy w miejscowej remizie OSP, po której uczestnicy złożą kwiaty przy pomniku ks. Jana Dolinowskiego.

Oficjalna część uroczystości rozpocznie się o godzinie 15:00 na ul. Włodawskiej. W programie m.in. powitanie gości, wręczenie odznaczeń dla pszczelarzy, rozstrzygnięcie konkursów o tematyce pszczelarskiej oraz występy lokalnych zespołów artystycznych. Tego dnia nie zabraknie również targów miodu i artykułów pszczelarskich, a także degustacji miodów i wypieków miodowych.

Od godziny 17:00 na boisku Orlik działać będzie strefa zabaw animacyjnych dla dzieci, a chętni będą mogli zwiedzić Izbę Regionalną ks. Dolinowskiego. O 18:00 zaplanowano wręczenie nagród w konkursach.

Wieczór będzie należał do artystów. Na scenie wystąpią: zespół taneczny **Cygańskie Rytmy** z Hańska, kabaret **Moherowe Berety**, kapela **Hańszczanie** oraz duet **Alicja Karpiuk & Marcin Obuchowski**. Gwiazdą wieczoru będzie dobrze znany zespół **Weekend**, który rozgrzeje publiczność o godzinie 21:00. Po koncercie zaplanowano zabawę taneczną pod gwiazdami.

Organizatorami wydarzenia, poświęconego pamięci księdza Jana Dolinowskiego, zasłużonego duszpasterza i regionalisty są: wójt gminy Hańsk wraz z Gminnym Ośrodkiem Kultury, Stowarzyszeniem Miłośników Ziemi Hańskiej, Stowarzyszeniem Pszczelarzy Lubelskich w Lublinie oraz Nadbużańskim Związkiem Pszczelarzy w Chełmie. Patronat medialny nad wydarzeniem objęli m.in. Super Tydzień Chełmski i Radio Bon Ton. **PG**

INFORMACJA

Zgodnie z art. 35 ust. 1 ustawy z dnia 21 sierpnia 1997r. o gospodarce nieruchomościami (Dz. U. z 2024 r. poz.1145 ze zm.) informuję, że na tablicy ogłoszeń mieszczącej się Urzędzie Gminy Wyryki został wywieszony na okres 21 dni (poczynając od 18.07.2025 r.) wykaz nieruchomości mienia gminy przeznaczonych do dzierżawy na okres 10 lat w drodze bezprzetargowej w miejscowości **Lubień**.

Wójt Gminy Wyryki
Bernard Błaszczuk

8745

eprasa.pl c974d2f713

WŁODAWA W hołdzie Żelaznemu i Jastrzębiowi...

Powstanie mural pamięci braci Taraszkiewiczów

Już niebawem ściana budynku I Liceum Ogólnokształcącego im. Tadeusza Kościuszki we Włodawie zyska nowe, wyjątkowe oblicze. Wszystko za sprawą patriotycznego muralu, który powstanie dzięki inicjatywie Stowarzyszenia Polesie Włodawskie i podpisanej 8 lipca umowie z Urzędem Marszałkowskim Województwa Lubelskiego. Malowidło będzie hołdem dla żołnierzy polskiego podziemia niepodległościowego.

fot. Stowarzyszenie Polesie Włodawskie

Planowany mural ma łączyć symbolikę historyczną z wymiarem wychowawczym. Jak zapowiada prezes stowarzyszenia **Arkadiusz Iwaniuk**, obraz będzie przedstawiał postacie **Edwarda** i **Leona Taraszkiewiczów**, legendarnych dowódców oddziałów WiN, walczących na ziemi włodawskiej z reżimem komunistycznym po zakończeniu II wojny światowej oraz ich towarzyszy broni.

– Sama idea umieszczenia murali w rejonie remontowanego placu sportowego doskonale koresponduje z funkcjami wychowawczymi i przesłaniem walki o wolną Polskę wbrew wszystkim przeciwnościom. Chcemy, aby ten obraz nie tylko upamiętniał lokalnych bohaterów, ale też zmuszał do refleksji i inspirował młodzież do stawiania sobie ambitnych celów – podkreśla prezes Iwaniuk.

Edward „Żelazny" i Leon „Jastrząb" Taraszkiewiczowie byli postaciami wyjątkowymi w historii oporu antykomunistycznego. Choć to młodszy z braci, Leon, jako pierwszy stanął na czele oddziału, obaj wsławili się niezwykłą odwagą, determinacją i nieprzejednaną postawą wobec sowieckiej dominacji. Byli symbolem niezłomności i walki o niepodległość, ale też ofiarami brutalnej nienawiści ze strony ówczesnych władz.

Projekt muralu tworzony jest we współpracy ze specjalistami, w tym z **Grzegorzem Makusem**, historykiem z IPN-u, pochodzącym z Włodawy, który pracuje nad monografią poświęconą Taraszkiewiczom. Jak zapowiadają inicjatorzy, malowidło będzie inspirowane archiwalnymi fotografiami i utrzymane w duchu alegorycznym, oddającym klimat epoki, w której żyli i walczyli bohaterowie.

Mural ma powstać w sierpniu, by jego odsłonięcie mogło towarzyszyć inauguracji nowego roku szkolnego oraz oficjalnemu oddaniu placu sportowego do użytku. Ściana budynku I LO, o wymiarach 20 metrów szerokości i 8 metrów wysokości, stanie się przestrzenią, która nie tylko przyciągnie wzrok, ale przede wszystkim przypomni o wartościach, które nie tracą na aktualności. **PG**

POWIAT WŁODAWSKI Wójtowie sięgają po elastyczne rozwiązania

Łączą funkcje na część etatu

W dwóch gminach powiatu włodawskiego doszło do istotnych zmian kadrowych na szczeblu kierowniczym. Od początku lipca zastępców mają wójtowie Urszulina oraz Woli Uhruskiej.

Mariusz Jachimczak i Jacek Kozyra

Leszek Dejneka i Adam Panasiuk

W Urzędzie Gminy Urszulin funkcję zastępcy wójta od 11 lipca pełni **Leszek Dejneka**, jednocześnie obejmując stanowisko kierownika referatu inwestycji i planowania przestrzennego (w wymiarze 3/4 etatu). Jako zastępca wójta będzie pracował na 1/4 etatu. To decyzja, którą wójt **Adam Panasiuk** uzasadnia potrzebą wzmocnienia zespołu doświadczoną kadrą, zwłaszcza w kontekście realizowanych inwestycji.

– Pan Leszek jest mi doskonale znany, współpracowaliśmy ze sobą przez wiele lat w Starostwie Powiatowym we Włodawie. W tym czasie dał się poznać jako bardzo kompetentny pracownik, bardzo zaangażowany w swoją pracę. Nie bez znaczenia jest tu jego wiedza w zakresie budownictwa, a to w kontekście wielu inwestycji i procedowaniu dokumentacji projektowych, jakie są prowadzone w naszej gminie, jest bardzo ważne – podkreśla Panasiuk.

Podobny model organizacyjny wdrożono również w gminie Wola Uhruska. Z dniem 1 lipca zastępcą wójta został **Mariusz Jachimczuk**, który jednocześnie zachowuje dotychczasową funkcję sekretarza gminy. Nowe obowiązki pełni w części etatu. Jak zaznacza wójt **Jacek Kozyra**, decyzja wynika z rosnących wyzwań, przed jakimi stoi administracja samorządowa.

– Pan Mariusz Jachimczuk obejmuje tę funkcję w części etatu i będzie ją łączył z dotychczas pełnioną przez siebie funkcją sekretarza gminy. Taki model organizacyjny pozwoli na optymalne wykorzystanie jego wiedzy, doświadczenia oraz umiejętności w zakresie zarządzania sprawami samorządowymi – tłumaczy Kozyra.

Zmiany te pokazują, że lokalne samorządy coraz częściej sięgają po elastyczne rozwiązania organizacyjne, które umożliwiają lepsze dostosowanie się do zmieniających się realiów administracyjnych. Jednocześnie nominacje te wskazują na zaufanie, jakim obdarzani są doświadczeni urzędnicy znani już z wcześniejszej pracy w strukturach powiatowych i gminnych. **PG**

GMINA STARY BRUS Nie przegap warsztatów!

Jarmark Holeński z pająkami olbrzymami

Hola to miejsce, gdzie kultura tradycyjna wciąż jest żywa, a letni krajobraz pachnie wspomnieniami dzieciństwa, świeżym chlebem i dźwiękami wiejskiej kapeli. I tak właśnie będzie podczas tradycyjnego jarmarku, który w niedzielę, 27 lipca, odbędzie się w miejscowym skansenie po raz 27.

fot. UG Stary Brus, Ulka Panasiuk

Jarmark Holeński to jedno z najbardziej klimatycznych wydarzeń na mapie regionu. Jego organizatorem jest gmina Stary Brus, a współorganizatorem Gminna Biblioteka Publiczna.

Już od godziny 10:00 teren skansenu w Holi zamieni się w barwny jarmark z rękodziełem. Na gości czeka kiermasz sztuki ludowej, warsztaty tańca tradycyjnego oraz wyjątkowa okazja do poznania jednego z najpiękniejszych elementów polskiej kultury ludowej – warsztaty tworzenia pająków żyrandolowych, które poprowadzi **Ulka Panasiuk**, rękodzielniczka, pasjonatka i propagatorka pająkarskich tradycji.

– Podobno czas pająków to jesień lub przedwiośnie... A ja na przekór tej tradycji rozkręcam się w lipcu! W miniony weekend zrobiłam aż trzy nowe egzemplarze! Podczas warsztatów dowiesz się, jak wykonać podstawowe elementy pozwalające na samodzielne skonstruowanie pająka obręczowego, zwanego również żyrandolowym, którego zabierzesz ze sobą do domu. Podczas warsztatów usłyszysz historię tej niezwykłej ozdoby, poznasz elementy budowy pająka oraz samodzielnie stworzysz jego konstrukcję – zachęca do udziału w warsztatach Ulka Panasiuk.

Jej zajęcia rozpoczną się o godz. 10:00 i potrwają do 14:00. Organizatorzy zapewniają wszystkie materiały i narzędzia. Liczba miejsc jest ograniczona – obowiązują wcześniejsze zapisy (mail: perebere.studio@gmail.com). Udział jest bezpłatny, a warsztaty przeznaczone są dla młodzieży od 14. roku życia i dorosłych.

Jarmark Holeński to także duchowe przeżycie. W cerkwi pw. św. Antoniego w Holi o godz. 10:00 rozpocznie się uroczysta Boska Liturgia wraz z procesją ku czci św. Antoniego Pieczerskiego.

Popołudnie (godz. 13:00–18:00) upłynie pod znakiem muzyki. Na scenie w skansenie wystąpi Warszawsko-Lubelska Orkiestra Dęta, Chór Fletnia Pana oraz zespoły ludowe, które wprowadzą uczestników w autentyczną atmosferę ludowego święta. Będzie to doskonała okazja, by na chwilę oderwać się od codzienności i zanurzyć w świecie dawnej kultury, smaków i dźwięków. **PG**

WÓJT GMINY URSZULIN INFORMUJE,

że na tablicy ogłoszeń mieszczącej się w budynku Urzędu Gminy Urszulin wywieszono, a także zamieszczono na stronie internetowej Gminy Urszulin **www.ug.urszulin.eu** oraz w Biuletynie Informacji Publicznej **www.ugurszulin.bip.lubelskie.pl** w dniu 18 lipca 2025 r., na okres 21 dni wykaz nieruchomości gminnych przeznaczonych do sprzedaży bezprzetargowo na rzecz użytkownika wieczystego. W terminie 6 tygodni od dnia wywieszenia wykazu osoby zainteresowane, którym przysługuje pierwszeństwo w nabyciu nieruchomości, w oparciu o art. 34 ustawy z dnia 21 sierpnia 1997 r. o gospodarce nieruchomościami (Dz. U. z 2024 r. poz. 1145 ze zm.) mogą składać wnioski o nabycie nieruchomości w drodze bezprzetargowej.

Szczegółowych informacji o nieruchomości można uzyskać w Urzędzie Gminy Urszulin osobiście lub telefonicznie – tel. 82 592 00 09.

8740

GMINA HANNA Historyczne postacie, mapa, książeczka i wiele innych niespodzianek

Hanna zaprasza na imieniny

W sobotę, 2 sierpnia, gmina zaprasza mieszkańców i gości na wyjątkowe wydarzenie – coroczne „Imieniny Hanny". To święto, które łączy lokalną historię, kulturę oraz dobrą zabawę w przyjaznej, rodzinnej atmosferze. Wydarzenie odbędzie się na boisku przy Gminnym Ośrodku Kultury i Sportu w Hannie, a jego program obfituje w atrakcje dla każdego – od najmłodszych po dorosłych.

Podczas Dni Hanny w 2023 r.
fot. gm. Hanna

Tegoroczna edycja „Imienin Hanny" ma również szczególny wymiar edukacyjno-artystyczny. Podczas wydarzenia nastąpi uroczyste odsłonięcie rzeźb powstałych w ramach projektu „Czas w drewnie zaklęty" – kulturalno-historycznego przedsięwzięcia realizowaneg o przez GOKiS w Hannie we współpracy ze Szkołą Podstawową w Hannie, Niepubliczną Szkołą Podstawową w Dołhobrodach oraz Centrum Religijno-Zabytkowym w Hannie.

W ramach pleneru powstaną rzeźby przedstawiające: **Michała Bohusza Bohowitynowicza**, założyciela Hanny; królowej **Anny Jagiellonki**, od której pochodzi nazwa miejscowości; **Hieronima Floriana Radziwiłła**, fundatora kościoła, **Tadeusza Kościuszki**, który z terenu gminy rozpoczął podróż do Ameryki; **Henryka Sienkiewicza**, który w młodości brał udział w powstaniu styczniowym na terenie gminy oraz **św. Andrzeja Boboli**, którego kult jest niezwykle popularny w regionie.

- Projekt „Czas w drewnie zaklęty", dofinansowany z programu Narodowego Centrum Kultury „Kultura – Interwencje. Edycja 2025", jest cyklem wydarzeń o charakterze artystycznym, zorganizowanym w kolejną rocznicę powołania do życia miejscowości Hanna i świętowaniem jej ponad 500-letniej tradycji. Realizacja warsztatów kulturowo-historycznych i pleneru rzeźbiarskiego z uroczystym odsłonięciem jego efektów pozwoli na utrwalenie w lokalnej pamięci dziedzictwa poprzednich pokoleń mieszkańców oraz stworzenie nowych wspomnień zamkniętych w drewnianych rzeźbach - wyjaśnia **Monika Chudzik** z GOKiS w Hannie.

Wydarzenie to uatrakcyjni doroczną rocznicę lokowania miejscowości. W odróżnieniu od innych miejsc Hanna nie obchodzi urodzin, tylko imieniny. Jej powstanie jest związane z imieniem „Anna" - w lokalnej gwarze wymawianym „Hanna". Z kolei projekt pozwoli na ciekawe przybliżenie jej dziejów poprzez sztukę - rzeźbę, która jest na stałe wpisana w naturalny krajobraz nadbużańskich miasteczek i wsi.

- Pozwoli również na stworzenie innowacyjnego miejsca edukacyjnego. Postacie wyrzeźbione w czasie pleneru na stałe zostaną umieszczone w parku w centrum gminy wraz z tablicami informacyjnymi. Powstanie również książeczka z zadaniami do wykonania utrwalająca przybliżane momenty w historii i wartości kulturowe oraz mapa „Historia Gminy Hanna" - dodaje instruktorka Gminnego Ośrodka Kultury i Sportu w Hannie.

Oficjalny program „Imienin Hanny" rozpocznie się o godz. 16.00 spektaklem dla dzieci. O godz. 17.00 zaplanowano „Hanneńską lekcję historii" i wspomniane odsłonięcie rzeźb. Później nie zabraknie słodkich akcentów – tradycyjnego tortu imieninowego oraz symbolicznych upominków dla wszystkich pań noszących imię Hanna.

Część muzyczna rozpocznie się o godz. 19.00 występem popularnego artysty **Miłego Pana**. O 21.00 scenę przejmie **Oskar Cyms**, a od godziny 22.00 imprezę zwieńczy zabawa taneczna z DJ-em. Na uczestników czekać będą także food trucki, dmuchańce oraz animacje dla dzieci, dzięki czemu wydarzenie będzie doskonałą okazją do spędzenia letniego popołudnia z rodziną i sąsiadami. **PG**

eprasa.pl c974d2f713

REGION Oddaj krew i zgarnij upominek

Lato z RCKiK

Trwa piąta już edycja akcji Lato z RCKiK organizowanej przez Regionalne Centrum Krwiodawstwa i Krwiolecznictwa w Lublinie. W określonych dniach w siedzibie głównej i w każdym oddziale, w tym w Chełmie i Włodawie, czekać będą na krwiodawców atrakcyjne gadżety. Otrzymać je będzie można także podczas terenowych akcji poboru krwi.

Pierwsze tegoroczne „Lato z RCKiK" miało miejsce 14 lipca. Ponownie gościć będzie we wtorek - 22 lipca, a później jeszcze w środę - 30 lipca, w czwartek - 7 sierpnia, piątek – 22 sierpnia oraz w sobotę – 30 sierpnia. Każdy, kto wówczas odda krew, otrzyma prezent.

Nie jest to jedyny ukłon w stronę krwiodawców. By im podziękować za ofiarność, a także zachęcić innych do pomocy chorym wymagającym leczenia krwią, Chełmski Park Wodny ufundował zniżkowe vouchery na strefę basenową i strefę saun dla osób, które oddadzą krew lub jej składniki w siedzibie głównej RCKiK albo jego oddziałach terenowych. Będzie je można wykorzystać do 15 września.

- Zachęcamy wszystkich do udziału w akcjach i do zobaczenia na donacji – zaprasza RCKiK i przypomina, że krew jest potrzebna cały czas, dlatego ważne, by utrzymać stałą liczbę dawców, zwłaszcza tych, którzy oddają krew regularnie - bo na nich zawsze można liczyć. A krwi, szczególnie latem, brakuje. W RCKiK w Lublinie kończą się zapasy krwi grup: B Rh (+) oraz A Rh (-) i B Rh.

Przypominamy, że dawcą może być każda zdrowa i pełnoletnia osoba, która waży minimum 50 kg i nie ukończyła 65. roku życia. Do punktu poboru krwi należy przyjść z dokumentem potwierdzającym tożsamość i zawierającym numer PESEL.

Oddawanie krwi jest całkowicie bezpieczne, ponieważ do jej pobierania używany jest wyłącznie jałowy sprzęt jednorazowego użytku, i odbywa się to pod opieką fachowego personelu lekarsko-pielęgniarskiego. Przed każdą donacją u dawcy wykonywane są badania laboratoryjne i badanie lekarskie, na podstawie których kwalifikowany jest do oddania krwi.

Honorowi dawcy krwi, mogą liczyć na szereg korzyści i przywilejów. Oprócz satysfakcji z ratowania życia, przysługują im m.in. zwolnienie z pracy/szkoły w dniu oddania krwi i następnym, zniżki na leki czy ulga podatkową z tytułu darowizn przekazanych na cele krwiodawstwa. **szer**

Punkt krwiodawstwa zamknięty

To ważna informacja dla dawców, którzy oddają krew w Oddziale Terenowym RCKiK we Włodawie. Punkt będzie zamknięty. Ale nie ma powodu do obaw, nie jest on zlikwidowany, a zmiana w organizacji pracy dotyczy 21 lipca. W tym dniu zaplanowana została terenowa akcja poboru krwi przed PSB Mrówka, ul. Lubelska 64. Rejestracja dawców w ambulansie odbywać się będzie w godz. 9.00-13.00.

Nowy model leczenia endometriozy

Kobiety zmagające się z endometriozą mogą liczyć na bezpłatną, kompleksową, specjalistyczną opiekę. Nowy model opieki wszedł w życie 1 lipca.

Obejmuje leczenie zachowawcze, operacyjne i pooperacyjne zaawansowanej endometriozy, w tym leczenie endometriozy poza układem rozrodczym, w zależności od wskazań medycznych.

Pacjentki wymagające skomplikowanych zabiegów z powodu głębokiej endometriozy mogą korzystać z pomocy w wyspecjalizowanych centrach – ośrodkach, które posiadają największe doświadczenie w diagnostyce i terapii tej choroby. W całym kraju jest ich 8. W województwie lubelskim zajmuje się tym **1 Wojskowy Szpital Kliniczny z Polikliniką SPZOZ w Lublinie**.

W centrach można wykonać pogłębioną diagnostykę, w tym specjalistyczne badania USG, które kwalifikują do leczenia operacyjnego. Placówki zapewniają również operacje, opiekę pooperacyjną, konsultacje lekarzy innych specjalności oraz monitorowanie stanu zdrowia pacjentek po zabiegu.

Ministerstwo Zdrowia pracuje także nad rozwiązaniami dla pacjentek z mniej zaawansowaną postacią endometriozy, które nie wymagają leczenia operacyjnego. Obecnie mogą korzystać z pomocy w poradniach ginekologiczno-położniczych – to tam trafiają z pierwszymi objawami, przechodzą diagnostykę i otrzymują leczenie hormonalne. **szer**

Endometrioza to nieprawidłowy rozrost tkanki endometrium, czyli błony śluzowej macicy poza jamą macicy, najczęściej w jamie brzusznej. Komórki reagują na zmiany hormonalne cyklu miesiączkowego, co prowadzi do przewlekłej reakcji zapalnej, krwawień, rozwoju guzków, zapalenia oraz tworzenia się blizn i zrostów. Choroba wpływa na zdrowie i życie pacjentek, dlatego kompleksowe leczenie jest tak istotne.

Nie używaj tej łyżki

Główny Inspektorat Sanitarny alarmuje! Popularne łyżki cedzakowe dostępne w sklepach TEDi mogą stanowić poważne zagrożenie dla zdrowia. Wykryto w nich substancje, które nie powinny mieć kontaktu z żywnością. Jeżeli masz je w domu, natychmiast przestań używać!

Pochodzące z Chin łyżki (nr artykułu/partii: 8201900100) zostały wycofane z obrotu ze względu na wykrycie podwyższonej zawartości pierwszorzędowych amin aromatycznych. Produkt był sprzedawany od 4 stycznia 2024 do 14 lipca 2025. Można go zwrócić lub wymienić w każdym sklepie TEDi.

Sieć poinformowała o zagrożeniu i możliwości zwrotu łyżki na swojej stronie internetowej. Komunikaty pojawiły się także w sklepach.

Organy Państwowej Inspekcji Sanitarnej prowadzą natomiast postępowanie wyjaśniające w przedmiotowej sprawie. **szer**

Wyprzedź raka mammografią

REGION Badanie mammograficzne to jedno z najskuteczniejszych narzędzi w walce z rakiem piersi. Wykonywane regularnie, pozwala na wykrycie niepokojących zmian w obrębie piersi, które mogą wskazywać na obecność nowotworu. Wczesna diagnoza daje szansę na skuteczniejsze leczenie i znacznie zwiększa szanse na pełne wyleczenie. Dla każdej kobiety, niezależnie od wieku, świadomość zdrowotna jest kluczem do długotrwałego zdrowia i dobrej jakości życia.

Rak piersi rozwija się zwykle powoli, a przez wiele lat nie daje żadnych objawów. Regularne badania pozwalają wykryć zmiany we wczesnym stadium, kiedy są one jeszcze małe i nieinwazyjne. To oznacza szybsze wdrożenie leczenia, co może prowadzić do krótszego okresu terapii i mniej agresywnych metod leczenia. Bardzo ważne jest i to, że regularne badania zmniejszają ryzyko zgonu z powodu raka piersi nawet o 30-40%, ponieważ wczesne wykrycie nowotworu daje większe szanse na całkowite wyleczenie.

fot. freepik/ goditect

Nie warto czekać ze zrobieniem mammografii. Mobilne pracownie w najbliższym czasie odwiedzą powiat chełmski, krasnostawski oraz włodawski.

Piątek, 18 lipca

♦ **Izbica**, w godz. 9:00-17:00, ul. Lubelska 123, mammobus przy cukierni Timm, nr tel.: 58 767 34 44

♦ **Kraśniczyn**, w godz. 9:00-17:00, ul. Kościuszki 21, mammobus przy urzędzie gminy, nr tel.: 58 767 34 44

Poniedziałek, 21 lipca

♦ **Chełm**, w godz. 9:00-17:00, Aleja 3 Maja 20, mammobus przy Kauflandzie, nr tel.: 58 767 34 44

♦ **Wojsławice**, w godz. 9:00-17:00, ul. Rynek 20A, mammobus przy Gminnym Centrum Kultury, nr tel.: 58 767 34 44

♦ **Stary Brus**, w godz. 8:30-14:00, Stary Brus 35, mammobus przy Ochotniczej Straży Pożarnej, nr tel.: 723 351 002, 723 351 003

Wtorek, 22 lipca

♦ **Leśniowice**, w godz. 9:00-17:00, Leśniowice 21, mammobus przy urzędzie gminy, nr tel.: 58 767 34 44

♦ **Sawin**, w godz. 9:00-17:00, ul. Rynek 18, mammobus na placu targowym, nr tel.: 58 767 34 44

Na wizytę należy wziąć ze sobą dokument tożsamości i zdjęcia z poprzednich mammografii, o ile była robiona. Lekarz będzie mógł je porównać z aktualnym wynikiem badania.

Przypominamy, że z prześwietlenia piersi w technice cyfrowej skorzystać mogą kobiety w wieku od 45 do 74 lat. Badanie jest bezpłatne - refundowane przez Narodowy Fundusz Zdrowia. Nie jest wymagane skierowanie lekarskie. Można się na nie zgłosić w dowolnej miejscowości niezależnie od miejsca zamieszkania. Mogą w nim uczestniczyć ubezpieczone panie, które nie miały wykonanej mammografii w ramach programu w ciągu ostatnich dwóch lat lub otrzymały wynik ze wskazaniem do wykonania badania po 12 miesiącach (dotyczy kobiet, u których w rodzinie wykryto raka piersi u matki, siostry, córki) lub w badaniu genetycznym stwierdzono mutacje w genach BRCA 1 i BRCA 2. **szer**

W ciągu dwóch ostatnich lat mammografię w Polsce wykonało 38 procent kobiet w wieku 45- 54 lat (wzrost o 2 punkty procentowe względem 2022) i 65 procent (wzrost o 1 punkt procentowy względem 2022) kobiet w wieku 55-64 lat – wynika z opracowanego przez medonet.pl Narodowego Testu Zdrowia Polaków. To wciąż zbyt mało, aby spowodować zmniejszenie liczby zgonów na raka piersi

PSYCHOTERAPEUTA
EWA JOACHIMOWICZ
Gabinet Psychoterapii i Rozwoju Nako
784 912 289
Chełm, ul. Wołyńska 32, gab. 33
psychoterapia: dorośli, młodzież
psychoterapia małżeńska, par
superwizja indywidualna, grupowa
8494

BADANIE EEG
Chełm, Rejowiecka 119
tel. 502 297 639

MASAŻ
z dojazdem do klienta
• masaż klasyczny - 100 zł/godzina
• masaż kobido - 150 zł/półtorej godziny
797 507 614
8730

Lek. med. Zbigniew Bąk
SPECJALISTA NEUROLOG
Chełm, ul. Zachodnia 41 (os. Gwarek)
Przyjmuje: poniedziałki, czwartki, od godz. 16.00
Rejestracja telefoniczna 82 564 30 74
3236

GABINET ZDROWIA PSYCHICZNEGO
PRZYCHODNIA SPECJALISTYCZNA CENTRUM
Dr n. med. Marek Daniłosio
lekarz specjalista psychiatra
specjalista psychiatra dzieci i młodzieży, psychoterapeuta
leczenie zaburzeń psychicznych u dorosłych, młodzieży i dzieci
Chełm, ul. Szpitalna 47/10
82 569 90 10, 82 569 90 11
www.przychodniacentrum.com
7838

www.nzozlekdent.pl
LEK-DENT Chełm, ul. Wołyńska 32
lek. med. Tomasz Wojewoda
specjalista ginekolog-położnik
zaprasza
poniedziałki - 16:00 - 18:00
KOMPLEKSOWA OPIEKA położnicza i ginekologiczna
USG, KTG i cytologia
Rejestracja tel. 82 563 13 53, 82 565 13 53
3061

PRACOWNIA PROTETYCZNA
Technik dentystyczny
Jadwiga Branecka - Kania
pl. Kupiecki 10 (II piętro)
pon. - pt.: 10.00 - 16.00
Tel: 606 902 148
3858

LEK DENT Chełm ul. Wołyńska 32
Dr n.med. Krzysztof Wojewoda
Specjalista Ginekolog-Położnik
zaprasza
wtorki środy piątki
USG i KTG (w ramach wizyty)
Kolposkopia
Rejestracja tel. 82 563 13 53, 82 565 13 53
4184

APTEKA pomocna
pn - pt 7:00 - 20:00
sob 8:00 - 18:00
ul. Szpitalna 40 Chełm
4749

eprasa.pl c974d2f713

Co jest grane?

SMERFY: WIELKI FILM

animowany

Kiedy Papa Smerf zostaje w tajemniczy sposób porwany przez złych czarowników, Razamela i Gargamela, Smerfetka prowadzi Smerfy na misję do prawdziwego świata, aby go uratować. Z pomocą nowych przyjaciół Smerfy muszą odkryć, co definiuje ich przeznaczenie, by ocalić wszechświat.

CHEŁM
CKF ZORZA 18, 21-24 lipca - godz. 14:00, 16:00 i 18:00; 19-20 lipca – godz. 11:00; 13:00, 15:00 i 17:00

SUPERMAN

akcja

Zapierająca dech w piersiach mieszanka akcji, humoru i wzruszeń. Superman, który kieruje się współczuciem i głęboko zakorzenioną wiarą w dobro ludzkości, próbuje pogodzić swoje dziedzictwo z ludzkim wychowaniem. Jest ucieleśnieniem prawdy, sprawiedliwości i ludzkiej drogi w świecie, który uważa te wartości za przestarzałe.

CHEŁM
CKF ZORZA 18, 21-24 lipca - godz. 20:00
KRASNYSTAW
KINO MORSKIE OKO 18-20 i 24 lipca - godz. 17:00

BRZYDKA SIOSTRA

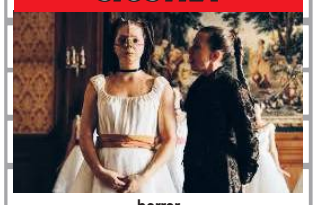

horror

To historia Elwiry, która żyje w cieniu swojej bajecznie pięknej przyrodniej siostry. W świecie, gdzie uroda to waluta, a królewski bal przypomina bezwzględne igrzyska, Elwira postanawia za wszelką cenę poślubić księcia. Największą przeszkodą, aby podbić serce wymarzonego mężczyzny i rozpocząć nowe lepsze życie, jest Kopciuszek.

WŁODAWA
KINO WDK 18-20 i 23-24 lipca - godz. 19:00

Mocne brzmienia w Kraszczadach

POD NASZYM PATRONATEM

KONCERT To idealne wydarzenie dla fanów ostrego, gitarowego grania. Już w sobotę,19 lipca, na boisku sportowym w Gorzkowie (pow. krasnostawski) koncert „Mocne Brzmienia w Kraszczadach". Start o godz. 17:00. Wstęp wolny.

Zagrają: **Sprzęgło** – młody zespół z lokalnego liceum, specjalizujący się w klasycznym rocku; **LIMITED** – ekipa z Krasnobrodu, dostarczająca solidnego, energetycznego rocka; **MadStone** z Krasnegostwu - inspiracją dla kapeli jest mix wielu różnych stylów. Począwszy od starego, ciężkiego rocka (Led Zeppelin, Black Sabbath, Deep Purple), przez muzykę lat 90. (Soundgarden, Alice In Chains, Rage Against the Machine, Tool) po współczesne alternatywne brzmienia.

Gwiazdą wieczoru będzie zespół **TURBO**, legenda polskiego heavy metalu, ikona sceny od początku lat 80., świętująca jubileusz i prezentująca mix nowych utworów oraz klasyczne hity jak „Dorosłe dzieci" i „Kawaleria szatana". W skład zespołu wchodzą: **Wojciech Hoffmann** (gitara prowadząca), **Bogusz Rutkiewicz** (gitara basowa), **Tomasz Struszczyk** (śpiew), **Przemysław Niezgódzki** (gitara rytmiczna) oraz **Mariusz Bobkowski** (perkusja).

- Przygotuj się na solidną dawkę rocka pod gołym niebem! Cała moc gitary, perkusji i energii – będzie głośno, będzie mocno, będzie legendarnie! – zachęcają organizatorzy, czyli wójt gminy Gorzków oraz Centrum Społeczno-Kulturalne w Gorzkowie. **szer**

Najpiękniejsze arie wszech czasów

KONCERT Największe przeboje światowej operetki – czardasze, walce, polki i fokstroty w barwnych choreografiach i wirtuozowskim wykonaniu zaprezentowane zostaną w niedzielę, 20 lipca, we Włodawie. Stowarzyszenie Operetka Wrocławska oraz Włodawski Dom Kultury zapraszają na to muzyczne spotkanie do Ogródka Letniego przy WDK. Początek o godz. 19:00. Wstęp wolny.

Podczas koncertu „Operetka na wynos" usłyszeć będzie można najpiękniejsze dzieła takich twórców jak **Johann Strauss**, **Franz Lehar**, **Emmerich Kalman**, **Jacques Offenbach**. W repertuarze między innymi: „Wielka sława to żart!", „Usta milczą, dusza śpiewa", „Czardasz Sylvy", „Pieśń Boniego", „Kuplety Adeli", „Brunetki, blondynki" i wiele innych.

Dla włodawskiej publiczności zaśpiewają: **Liza Wesołowska** (sopran), **Damian Domalewski** (tenor) i **Tomasz Maleszewski** (tenor). Wystąpią również tancerze Teatru Scena Kamienica, a koncert poprowadzi **Maciej Michałkowski**.

„Operetka na wynos" realizowana jest w ramach projektu „Koncerty na wynos!". To ogólnopolska inicjatywa kulturalna zapoczątkowana w 2020 roku, której celem jest udostępnienie wartościowej oferty artystycznej społecznościom lokalnym w miejscowościach o ograniczonym dostępie do kultury wysokiej.

Koncerty odbywają się w codziennych przestrzeniach życia mieszkańców na rynkach, targowiskach, skwerach i przed lokalnymi instytucjami kultury. Wydarzenie inspirowane jest tradycją wędrownych trup teatralnych i Galicyjskiego Teatru Prowincjonalnego, łącząc dziedzictwo kulturowe z nowoczesnymi formami promocji sztuki. **szer**

To będzie M.O.C.

MUSICAL W maju przez tydzień ćwiczyli aktorstwo, tańczyli i śpiewali. A w sobotę, 19 lipca, o godz. 16:00 na scenie Chełmskiego Domu Kultury zaprezentują swoje umiejętności w musicalu „M.O.C.". Wstęp wolny.

To będzie spektakl finałowy warsztatów artystycznych Teatru Piosenki zorganizowanych dla dzieci i młodzieży we współpracy z Państwową Szkołą Muzyczną I i II st. im. Idy Haendel w Chełmie.

Na scenie wystąpią uczestnicy tych warsztatów. Młodzież pracowała pod kierunkiem sprawdzonych już instruktorów: **Grzegorza Bukowskiego** - scenariusz, muzyka i aranżacja, **Angeliki Skowronek** – ruch sceniczny, **Natalii Skipor** – emisja głosu oraz **Agaty Klimczak-Kołakowskiej** – zajęcia teatralne i reżyseria spektaklu. **szer**

Kubicka chce cię poznać

STAND-UP 18 września na spotkanie z publicznością przyjeżdża Magda Kubicka. Stand-uperka wystąpi z programem ‚Chcę cię poznać". Wraz z nią na scenie pojawi się support. Dorosłych widzów na wydarzenie zaprasza Chełmski Dom Kultury.

Magda Kubicka to młoda i dynamiczna kobieta, która płonie żywym ogniem. Przypieka swoimi żartami. Na nikogo nie czeka, bo nie ma czasu. Porusza kontrowersyjne, ostre tematy. Nie ma dla niej tabu: neutrony, metaamfetamina, wieloryby grenlandzkie, blogosfera w Polsce, destylacja ropy naftowej, cyberprzestrzeń, programowanie obiektowe, heksametylenotriperoksydiamina, obróbka drewna - te akurat tematy pomija. O reszcie mówi. Jak na kobietę przystało - dużo.

W Chełmie zaprezentuje materiał, który zatytułowała „Chcę cię poznać". Początek występu o godz. 19.

Bilety w cenie od 90 zł. **szer**

Co jest grane?

JURASSIC WORLD: ODRODZENIE

sci-fi

Pięć lat po wydarzeniach z „Jurassic World: Dominion" ekosystem naszej planety okazał się niegościnny dla dinozaurów. Te, które pozostały, żyją w odizolowanych miejscach o klimacie przypominającym ten, w którym kiedyś przebywały. Trzy olbrzymie stworzenia mieszkające w tej tropikalnej biosferze posiadają klucz do leku, który być może pomoże ludzkości ratować życie.

KRASNYSTAW
KINO MORSKIE OKO 18-20 - godz. 14:3 i 19:00; 24 lipca – godz. 10:00, 14:30 i 19:30

ELIO

animowany

Elio, to fan wszystkiego, co związane z kosmitami. Chłopie poznaje odpowiedź na najważniejsze z pytań, kiedy zostaje przewieziony do międzyplanetarnego raju, w którym mieszkają inteligentne formy życia z różnych galaktyk. Omyłkowo uznany za przywódcę Ziemi, musi zawiązać nieoczekiwane sojusze, by poradzić sobie z międzygalaktycznym.

WŁODAWA
KINO WDK 18-20 i 23-24 lipca - godz. 17:00

SEANS W letnim kinie pod gwiazdami

Skrzypek na dachu

W najbliższy czwartek (24 lipca) kolejny pokaz w ramach Letniego kina pod gwiazdami. Tym razem prezentowany będzie „Skrzypek na dachu" w reżyserii Normana Jewisona. Film jest adaptacją jednego z najsłynniejszych broadwayowskich musicali pod tym samym tytułem. Jego projekcja na muzealnym dziedzińcu przy ulicy Podwalnej w Chełmie. Początek około godz. 21, tuż po zapadnięciu zmroku. Wstęp wolny.

Film opowiada historię biednego mleczarza Tewyego (w tej roli **Chaim Topol**), który mieszka wraz ze swoją rodziną w miasteczku Anatewka. Sytuacja mieszkańców jest skomplikowana, ponieważ żyją tu obok siebie dwie społeczności: żydowska i rosyjska. Pomimo wielu różnic kulturowych, obyczajowych i społecznych oraz innego sposobu patrzenia na wiele spraw, przedstawiciele tych dwóch społeczności starają się żyć w zgodzie i nie wchodzić sobie w drogę.

Główny bohater Tewye ma pięć córek, trzy z nich są już dorosłe. Zgodnie z tradycją ojciec stara się wydać je za mąż, jednakże córkom nie odpowiadają wybierani przez niego kandydaci, dlatego łamią zasady i swoich partnerów wybierają sobie same. Tewye bardzo kocha swoje córki i pomimo wewnętrznych rozterek dwa razy zgadza się na ich wybór, jednak kiedy jego najmłodsza córka chce wyjść za mąż za Rosjanina, który nie jest Żydem, ojciec wyrzuca ją z domu. Niedługo po tym wydarzeniu do wioski dociera tragiczna wiadomość o przymusowym przesiedleniu. Tewye zabiera cały swój dobytek i wraz z żoną i dwoma najmłodszymi córkami opuszcza ukochaną Anatewkę.

Niewątpliwie jednym z największych atutów filmu „Skrzypek na dachu" jest muzyka. Utwory skomponowane przez

Jerry'ego Bocka, z tekstami **Sheldona Harnicka**, tworzą niezapomniany klimat i wzbogacają opowieść o kulturze i tradycji żydowskiej. Wiele melodii stało się rozpoznawalnych na całym świecie, np. „Gdybym był bogaczem", „Anatewka" czy „Wschód słońca, zachód słońca".

Film bez wątpienia jest dziełem filmowym. Nagrodzony został m.in. trzema Oscarami (za najlepszą muzykę, najlepsze zdjęcia i najlepszy dźwięk). Zdobył również dwa Złote Globy (najlepsza komedia lub musical oraz najlepszy aktor w komedii lub musicalu). **szer**

W kolejne czwartki wakacji w Letnim kinie pod gwiazdami" prezentowane będą: 31 lipca - Laleczka Chucky (1988), 7 sierpnia - Szyfry wojny (2002), 14 sierpnia - Różowa Pantera (2022), 21 sierpnia - Ronin (1998) i 28 sierpnia - Człowiek w żelaznej masce (1998).

eprasa.pl c974d2f713

Nieustąpienie pierwszeństwa przyczyną zderzenia

KRASNYSTAW W wyniku nieustąpienia pierwszeństwa przejazdu seat zderzył się z oplem. 48-letni kierujący drugim z tych aut trafił do szpitala. Zdarzenie wyglądało poważnie, ale na szczęście nikt mocno nie ucierpiał.

fot. KPP w Krasnymstawie

W środę (16 lipca) tuż po godzinie 9:30 oficer dyżurny KPP w Krasnymstawie otrzymał informację o zdarzeniu drogowym z udziałem dwóch samochodów osobowych. Doszło do niego na DK-17 w Krasnymstawie.

- Pracujący na miejscu policjanci ustalili, że 26-latek kierujący seatem, wyjeżdżając z ulicy Bojarczuka, nie ustąpił pierwszeństwa prawidłowo jadącemu w kierunku Lublina kierującemu oplem – informuje podkomisarz **Anna Chuszcza**, rzeczniczka prasowa Komendy Powiatowej Policji w Krasnymstawie.

Do szpitala przewieziono 48-letniego kierowcę opla, ale już po badaniach został zwolniony do domu. Nie miał poważnych obrażeń.

Wiadomo już, że obaj kierowcy byli trzeźwi.

- Nieustąpienie pierwszeństwa przejazdu to obok nadmiernej prędkości najczęstsza przyczyna wypadków i kolizji – mówi policjantka i apeluje o ostrożność. - Przypominamy, że przestrzeganie przepisów ruchu drogowego, stosowanie się do znaków oraz czujność i koncentracja to warunki bezpieczniej jazdy. Pamiętajmy, aby prędkość dostosować do warunków drogowych. Nie zapominajmy również o zasadzie ograniczonego zaufania do innych użytkowników dróg. **(apm)**

Poślizgnął się na oleju i wpadł do rowu

GM. GORZKÓW W Gorzkowie Wsi w środę (16 lipca) samochód osobowy marki Opel Astra wpadł w poślizg i zjechał z jezdni prosto do rowu.

fot. Stacja Ratownictwa Medycznego w Chełmie

Do zdarzenia doszło po godzinie 10:00. Na miejsce natychmiast zadysponowano dwa zespoły ratownictwa medycznego – z Krasnegostawu oraz z Żółkiewki.

- Pojazdem podróżowało małżeństwo, które szczęśliwie nie doznało poważnych obrażeń. Po wstępnej diagnostyce medycznej, mimo ogólnych potłuczeń, poszkodowani pozostali na miejscu zdarzenia – informuje Stacja Ratownictwa Medycznego w Chełmie.

Do wypadku doszło w rejonie skrzyżowania prowadzącego w kierunku Felicjana i Orchowca. Na czas działań ratunkowych i zabezpieczenia miejsca zdarzenia wprowadzono ograniczenia w ruchu drogowym.

Jak wynika ze wstępnych ustaleń policji, kierujący samochodem 68-latek, jadąc w kierunku miejscowości Gorzków, najechał na znajdującą się na jezdni śliską plamę, w wyniku czego stracił panowanie nad pojazdem i przez to zjechał do przydrożnego rowu. **(apm)**

Ścigali się w Janowie

fot. Agnieszka & Dominik Foto

BIEGI Zawodnicy z regionu i dalszych zakątków kraju stanęli w szranki na dwóch dystansach podczas zmagań Kresowe Trail rozegranych na trasach Kumowej Doliny.

Na dystansie szpurt liczącym 5 km zwyciężyli **Pavel Kulesh** (18 min 5 sek.) i **Ewelina Jamaszewska** (18 min 55 sek.), za nimi znaleźli się **Krystian Kalinowski** (18 min 33 sek.) i **Julia Gęba** (23 min 50 sek.), zaś podium zamknęli **Oleg Iwanow** (18 min 57 sek.) i **Joanna Kowejsza** (27 min 9 sek.). Na 15-kilometrowym wertepie po złoto sięgnęli z kolei **Bohdan Zelenko** (1 godz. 12 min 35 sek.) i **Justyna Jagiełło** (1 godz. 27 min), po srebro **Kamil Mazurek** (1 godz. 18 min 4 sek.) i **Anna Psuja** (1 godz. 33 min 25 sek.), a po brąz **Krzysztof Wyrostek** (1 godz. 18 min 23 sek.) i **Teresa Wysocka** (1 godz. 40 min 59 sek.).

W klasyfikacji dual zwyciężył natomiast **Krystian Kalinowski** (1 godz. 20 min 1 sek.), za nim znalazł się **Dariusz Jelski** (1 godz. 33 min 27 sek.), a podium zamknął **Ziemowit Mielniczuk** (1 godz. 39 min 4 sek.). **MP**

12-latek wywrócił się na hulajnodze

KRASNYSTAW Kolejne zdarzenie podczas jazdy elektryczną hulajnogą. 12-latek, jadąc drogą osiedlową, stracił panowanie nad pojazdem i się wywrócił. Chłopiec z poważnymi obrażeniami został przewieziony do szpitala.

fot. KPP w Krasnymstawie

Do zdarzenia doszło we wtorek (15 lipca) tuż przed godziną 15:00.

- Oficer dyżurny krasnostawskiej policji otrzymał informację o wypadku na hulajnodze elektrycznej, do którego doszło na jednej z dróg osiedlowych w Krasnymstawie. Na miejsce natychmiast zadysponowano służby ratunkowe – informuje podkomisarz **Anna Chuszcza**, rzeczniczka prasowa Komendy Powiatowej Policji w Krasnymstawie.

Interweniujący policjanci ustalili, że nastolatek kierujący hulajnogą stracił panowanie nad pojazdem, co doprowadziło do upadku. Niestety, chłopiec nie miał na głowie kasku i doznał poważnych obrażeń głowy. 12-latek został przewieziony karetką do szpitala w Lublinie.

Policja apeluje do wszystkich użytkowników dróg o stosowanie się do obowiązujących przepisów i zachowanie ostrożności. **(apm)**

Zderzenie renault z 13-letnim rowerzystą

GM. WŁODAWA Do groźnego zdarzenia drogowego doszło w poniedziałek (14 lipca) w miejscowości Suszno. 13-letni mieszkaniec Włodawy nagle wjechał rowerem na przejazd dla rowerzystów, tuż przed jadące renault scenic. Pojazdem kierował 51-letni włodawianin.

zdjęcie ilustracyjne
fot. Mariusz Kozik/Freepik

- Z dotychczasowych ustaleń wynika, że chłopiec gwałtownie opuścił ścieżkę rowerową, nie rozglądając się i nie upewniając, czy może bezpiecznie wykonać manewr. Niestety, w wyniku zderzenia z samochodem, 13-latek doznał obrażeń ciała i został przewieziony do szpitala – informuje podkomisarz **Elwira Tadyniewicz**, rzeczniczka prasowa Komendy Powiatowej Policji we Włodawie.

Policja apeluje o ostrożność – szczególnie wobec niechronionych uczestników ruchu drogowego, takich jak: piesi i rowerzyści, którzy w przypadku kolizji z pojazdami są narażeni na poważne obrażenia.

Funkcjonariusze przypominają, że przepisy ruchu drogowego obowiązują wszystkich uczestników ruchu. Rowerzysta, wjeżdżając na przejazd, ma obowiązek upewnić się, czy może to zrobić bezpiecznie. **(apm)**

Potracił inwalidę na wózku

GM. URSZULIN W niedzielę (13 lipca) około godziny 15:20 dyżurny włodawskiej komendy odebrał zgłoszenie o potrąceniu mężczyzny na wózku inwalidzkim na drodze krajowej nr 82 w miejscowości Borysik.

- Na miejscu policjanci ustalili, że 22-latek z gminy Strzyżewice, kierując samochodem marki BMW, najechał na tył wózka inwalidzkiego, którym poruszał się 50-latek z gminy Cyców. Mężczyzna z obrażeniami ciała został przetransportowany do szpitala. Na szczęście nie doznał poważnych obrażeń. **(apm)**

fot. KPP we Włodawie

2269
NOWOŚĆ!!!
Sprawdzenie auta przed zakupem
- elementy, które były malowane
- geometrię i stan zawieszenia
- komputerowy odczyt usterek
- stan układu hamulcowego
MOTO-POL
Chełm, al. Przyjaźni 2
tel./fax (82) 565 50 30
GOODYEAR DUNLOP FULDA DEBICA

CHEŁM OPON SERWIS Baza
OPONY CAŁOROCZNE
82/565-18-95
CHEŁM
Dembowskiego 1/2
3323

2007
SAMOCHODOWE INSTALACJE GAZOWE
elcar
MONTAŻ - SERWIS • SPRZEDAŻ CZĘŚCI
KLIMATYZACJA AUTOELEKTRONIKA
Chełm, ul. Zawadówka 22
82 5602114, 503 156 879
elcar@auto-gaz.chelm.pl
SERWIS SYSTEMÓW HOLENDERSKICH
VIALLE LOVATO BRC LANDIRENZO AG

eprasa.pl c974d2f713

Niepokonani w NAT4

RAJDY SAMOCHODOWE
5. Valvoline Rajd Małopolski w Wadowicach przyniósł kolejne podium Pawłowi Hurce, reprezentantowi Automobilklubu Chełmskiego, i jego pilotowi Jarosławowi Janaszowi.

Ścigając się fordem fiesta r200, zajęli pierwsze miejsce w kategorii NAT4, o 7,9 sek. wyprzedzając **Martę Matuszczyk** i **Jacka Januchtę** (citroën c2 r2) oraz aż o 5 min 20 sek. **Krzysztofa Nowaka** i **Adriana Michalaka** (ford fiesta r2t). Po tym rajdzie **Paweł Hurko** i **Jarosław Janasz** plasują się na trzeciej lokacie w klasyfikacji generalnej 2WD i na dziesiątej wśród polskich załóg. **MP**

Mają kompletny skład

SIATKÓWKA InPost ChKS Chełm postawił kolejny ważny krok w przygotowaniach do debiutanckiego sezonu w PlusLidze. Zespół prowadzony przez Krzysztofa Andrzejewskiego ma już pełną kadrę zawodników, a wspólne treningi rozpoczną oni 18 sierpnia.

Przedostatnim transferowanym zawodnikiem InPostu ChKS Chełm jest **Daniel Ostaszewski**, 32-letni libero, który w poprzednim sezonie był reprezentantem REA BAS Białystok, do którego należał od 2020 r. Wcześniej z kolei występował w barwach m.in. Huraganu Volleyball, KS-u Halinów oraz BESTiOS-u Białystok.

Kompletowanie plusligowego składu drużyny z Chełma domknął **Amirhossein Esfandiar**, 26-letni przyjmujący, który pochodzi z Iranu, i dla którego będzie to pierwszy sezon w polskim zespole. Mimo młodego wieku, ten mierzący 210 cm siatkarz, może pochwalić się bogatym dorobkiem sportowym. Wcześniej reprezentował kluby: Kalleh Mazandaran (Iran), VC Greenyard Maaseik (Belgia), Labanyat Haraz Amol (Iran), Ural Ufa (Rosja), Tianjin Food Group (Chiny) i Foolad Sirjan Iranian (Iran). Ma na koncie dwa złote medale w barwach Iranu podczas Mistrzostw Azji w latach 2019 i 2021, Mistrzostwo Azji oraz świata w kategorii juniorów, Mistrzostwo Iranu z drużyną Foolad Sirjan Iranian, z którą zdobył także brązowy medal w Klubowych Mistrzostwach Świata oraz złoty w Klubowych Mistrzostwach Azji, a do tego szereg indywidualnych wyróżnień. Amirhossein Esfandiar występował także w siatkarskiej Lidze Mistrzów z belgijskim zespołem VC Greenyard Maaseik oraz siatkarskiej Lidze Narodów z reprezentacją Iranu.

fot. InPost ChKS Chełm

oprac. MP

Kończy półrocze podwójnym srebrem

PŁYWANIE Udanym udziałem w Mistrzostwach Polski Juniorów w Olsztynie Zuzanna Zdybel, wychowanka UKS-u Wodnik Krasnystaw, zwieńczyła kilkumiesięczny okres startowy. Przed nią krótki czas roztrenowania, po którym zacznie przygotowania do następnych zawodów.

Na pływalni w Olsztynie **Zuzanna Zdybel** sięgnęła po srebrne medale zarówno na 100 m, jak i 200 m stylem grzbietowym, a ułamków sekundy zabrakło jej, żeby dołożyć do tego brąz na dystansie 50 m w tej samej konkurencji. Mistrzostwa Polski Juniorów były jej najważniejszym startem w sezonie, do którego - z powodu remontu krasnostawskiego basenu - przygotowywała się głównie w Szkole Podstawowej nr 8 w Chełmie oraz w Aqua Lublin.

Zuzanna Zdybel pierwsza z lewej

- 11 czerwca sporo się zmieniło, bo nasza miejscowa pływalnia została oddana do użytku i przygotowania nabrały tempa, ułatwiło to nam bardzo komfort trenowania - mówi **Andrzej Miciuła**, prezes UKS-u Wodnik Krasnystaw. - Minione półrocze było dla Zuzi bardzo intensywne, ponieważ startowaliśmy w zawodach rangi wojewódzkiej i centralnej. Bardzo cenne doświadczenie zdobyła chociażby w kwietniu podczas PGE Grand Prix Pucharu Polski, gdzie rywalizowała ze starszymi od siebie zawodniczkami. Oboje jesteśmy podbudowani tym, że wszystkie plany treningowe, które realizujemy, mają sens, ponieważ znajdują odzwierciedlenie w wynikach.

Od początku roku zawodniczka UKS-u Wodnik Krasnystaw zdobyła m.in. brązowy medal w Długodystansowych Mistrzostwach Województwa Lubelskiego, cztery krążki w Memoriale Henryka Kosakowskiego i Witolda Ruzikowskiego rozgrywanym w Lublinie, a także tyle samo trofeów w Głównych Mistrzostwach Województwa Lubelskiego. Obecnie Zuzanna Zdybel jest w okresie roztrenowania, a przed nowym sezonem czeka ją obóz szkoleniowy w Augustowie oraz w Krasnymstawie. Jej kolejnym docelowym startem są natomiast Mistrzostwa Polski, które odbędą się w dniach 19-21 grudnia w Łodzi.

- Jeżeli chodzi o pozostałych naszych zawodników, to w tym półroczu startów było mniej, ponieważ większość przygotowywała się do komunii świętej i zrezygnowała z udziału w ligach wojewódzkich. To przeżycie religijne jest dla nich bardzo ważne, co oczywiście przyjmuję z szacunkiem - dodaje Andrzej Miciuła. **MP**

Sportowo uczcili pamięć o rodakach

BIEGI Ponad 200 osób wzięło udział w III Patriotycznym Biegu Pamięci Ofiar Wołynia, który został zorganizowany w ramach obchodów 82. rocznicy „krwawej niedzieli". Rywalizowali oni na dwóch dystansach - 1943 m oraz 5 km.

Na krótszej trasie najszybciej do mety dotarła **Julia Gęba** (7 min 52 sek.), za nią była **Zuzanna Mazurek** (8 min 26 sek.), a podium zamknęła **Anna Koniszewska** (8 min 29 sek.). Wśród mężczyzn wygrał **Bartłomiej Wrona** (6 min 59 sek.), drugi był **Maciej Czmielewski** (8 min 11 sek.), zaś trzeci **Andrzej Olender** (8 min 18 sek.).

W 5-kilometrowym biegu honorowym złote medale zdobyli **Krzysztof Wyrostek** (18 min 44 sek.) i **Justyna Jagiełło** (19 min 53 sek.), srebrne **Ireneusz Czyżewski** (19 min 4 sek.) i **Aniela Arseniuk-Chiluk** (20 min 22 sek.), a brązowe **Piotr Raćkowicz** (19 min 30 sek.) i **Aneta Wdowiak** (22 min 24 sek.).

fot. Chełm Biega

Więcej zdjęć na supertydzien.pl. **MP**

Bardzo owocny sezon Satorian

KARATE Obozem Kyokushin Camp w Bukowinie Tatrzańskiej, zorganizowanym przez Lubelski Klub Karate Kyokushin, reprezentanci Chełmskiej Szkoły Karate Kyokushin Satori rozpoczęli sportowe wakacje po bardzo intensywnym czasie startowym.

W sezonie 2024/2025 satorianie brali udział w 18 turniejach, z których wrócili w sumie ze 150 medalami, w tym 49 złotymi, 48 srebrnymi oraz 53 brązowymi. Do najważniejszych startów należały Mistrzostwa Świata w Tokio, gdzie w turnieju International Karate Friendship doświadczenie zdobywali **Fabian Nafalski** i **Adam Wójtowicz**, będący pod opieką senseia **Bartłomieja Zakrzewskiego**. Innym docelowym startem minionego sezonu był Puchar Europy w Katowicach, gdzie po złoto sięgnęli Fabian Nafalski (także brąz w kata) i **Mateusz Hurko**, a po srebro Adam Wójtowicz. Kolejne cenne medale w dorobku Chełmskiej Szkoły Karate Kyokushin Satori przyniosły Mistrzostwa Europy w Warszawie, gdzie na drugim stopniu podium uplasowali się **Dawid Wurszt**, Mateusz Hurko i Bartłomiej Zakrzewski, zaś na trzecim **Artur Hodała**. Ponadto Satorianie brali udział w innych turniejach rangi międzynarodowej, ogólnopolskiej i wojewódzkiej, ze wszystkich wracając przynajmniej z kilkoma krążkami.

- Dodatkowo uczestniczyliśmy także w seminariach, obozach szkoleniowych, a także szkoleniach sędziowskich, stale podnosząc swoją wiedzę, umiejętności i kwalifikacje - mówi sensei Bartłomiej Zakrzewski, prezes chełmskiej Satori. - Byliśmy także współorganizatorem pikniku rodzinnego koordynowanego przez Straż Graniczną. Obecnie prowadzimy treningi wakacyjne, zarówno w naszym dojo w Chełmie, jak i w Szkole Podstawowej w Żółtańcach oraz w Siedliszczu.

W minionym sezonie wśród karateków Satori nie zabrakło cennych osiągnięć indywidualnych. Artur Hodała zdobył Mistrzostwo Polski IKO w kat. 8-9 lat, po ten samym tytuł w grupie 35+ sięgnęła natomiast sensei **Marzena Łatka**. Wicemistrzem Polski Polskiego Związku Karate został Fabian Nafalski, zaś Bartłomiej Zakrzewski wicemistrzem Polski w kata podczas turnieju IKO w Ostródzie oraz wicemistrzem Europy.

We wspomnianym obozie w Bukowie Tatarzańskiej, który rozpoczął okres wypoczynku przed nowym sezonem, wzięło udział 212 karateków, w tym 38 reprezentantów chełmskiej Satori.

- Wyjazd minął w bardzo sprzyjających warunkach pogodowych, które umożliwiły m.in. górskie wędrówki na Giewont oraz Rusinową Polanę, a także na spływ pontonami po Dunajcu. Ponadto treningi prowadzone na zewnątrz miały swój urok i klimat. Nie obyło się oczywiście bez ogniska, a dodatkowymi atrakcjami były dyskoteki, basen i wyjście na stragany z pamiątkami. Na koniec, tradycyjnie, odbył się egzamin na stopnie kyu, w którym spośród zdających Satorian Dawid Wurszt uzyskał 2 kyu, czyli brązowy pas, co jest zwieńczeniem jego 12-letnich treningów, a tym samym ciężkiej pracy nad sobą - dodaje Bartłomiej Zakrzewski. **MP**

eprasa.pl c974d2f713

Jubileuszowy turniej w Izbicy

PIŁKA NOŻNA 20. edycją Turnieju o Puchar Prezesa piłkarze okręgowego Ruchu rozpoczęli okres przygotowawczy do nowego sezonu. W zmaganiach wzięły udział cztery zespoły.

W pierwszym półfinale Ruch Izbica pokonał Omegę Stary Zamość 4:1, a w drugim Victoria Łukowa w rzutach karnych zwyciężyła z BKS-em Bodaczów. W meczu o trzecie miejsce, po serii rzutów karnych, był remis, i oba zespoły uznały, że wspólnie zamkną podium. Z kolei w finale gospodarze okazali się gościnni i przegrali z rywalami z Łukowej 0:2. Dla Ruchu Izbica zmagania były przetarciem do pierwszego sparingu, w którym zmierzą się na wyjeździe ze Spartą Łabunie.

- Turniej stał na bardzo dobrym poziomie, a każda ekipa mogła przetestować formę na początku okresu przygotowawczego - podsumowuje prezes Ruchu Izbica **Konrad Bojarski**. - Wiadomo, poziom motoryczny nie był jeszcze taki, do jakiego jesteśmy przyzwyczajeni w lidze, ale na to przyjdzie jeszcze czas.

Więcej zdjęć z turnieju na supertydzien.pl. **MP**

fot. Konrad Bojarski

Podsumowali zmagania przed tarczami

DART W sezonie 2024/2025 zawodnicy reaktywowanej w zeszłym roku Włodawskiej Ligi Darta rozegrali 28 turniejów, których gospodarzem był Bar Filip. Przez cały cykl przewinęło się 56 osób, nie tylko „lokalsów", ale także przyjezdnych z Chełma i Zamościa.

Pierwsze miejsce na koniec sezonu zajął **Adam Rysz**, który może się pochwalić triumfem w ośmiu turniejach, za nim uplasował się **Kamil Struk** (siedem zwycięstw), a podium zamknął **Grzegorz Bocian** (cztery zwycięstwa), który wyprzedził **Grzegorza Wołczuka**. Na pozostałych lokatach w topowej dziesiątce znaleźli się kolejno: **Marek Drob**, **Mirosław Makaruk**, **Bartek Jagiełło**, **Konrad Zaorski**, **Piotr Czelej** i **Wojciech Czegus**.

Ponadto najwięcej „wybryków" (najwyższych wyników punktowych) zdobył Adam Rysz, najlepszą darterką sezonu mianowano **Agatę Wołczuk**, najcelniej rzucającymi przyjezdnymi **Damiana Zalewskiego** i **Andrzeja Terleckiego**, zaś zawodnikiem, który był obecny w każdym turnieju, okazał się Mirosław Makaruk. **MP**

Sezon pełen cennych doświadczeń

KARATE Sezon 2024/2025 minął wychowankom Klubu Karate Kyokushin Kanku w Chełmie na udziale w 13 turniejach, przede wszystkim w Polsce, ale również jednym na północy Europy. Powiększyli dorobek medalowy i zdobyli kolejne cenne doświadczenie, a ponadto organizowali własne wydarzenia sportowe i rekreacyjne.

Najważniejszymi startami karateków Kanku w niedawno zakończonym sezonie był Puchar Europy w Katowicach, gdzie szóste miejsce zajęła **Estera Szopa**, a także międzynarodowy turniej Nordic Cup, gdzie sięgnęła ona po złoto, zaś **Szymon Pawłowski** stanął tam na drugim stopniu podium. Cenne doświadczenie zawodnicy klubu zdobywali też w mistrzostwach Polski oraz Wagowych Mistrzostwach Europy, których gospodarzem była Warszawa. Poza tym startowali jeszcze w zmaganiach rangi lokalnej czy wojewódzkiej m.in. w Żdanowie, Tomaszowie Lubelskim, Łabuniach, Kąkolewnicy, Staninie i Dukli.

- W sumie zdobyli 39 medali, w tym dziewięć złotych, 14 srebrnych oraz 16 brązowych - wylicza sensei **Krzysztof Kozioł**. - Najczęściej, bo dziesięciokrotnie, na podium stawał **Paweł Podgórski** (trzykrotnie na pierwszym), ośmiokrotnie **Wojciech Szpunar** (dwa razy na pierwszym), zaś siedmiokrotnie Estera Szopa (także dwa razy na pierwszym). W minionym sezonie zorganizowaliśmy również 12. edycję seminarium IKO Polesie Camp w Woli Uhruskiej, w którym wzięło udział 18 karateków oraz ich rodzice. Uczestniczyliśmy także w innych wydarzeniach Okręgowego Związku Karate, szkoleniach instruktorskich czy międzynarodowy seminarium IKO Polish Fighters Camp.

Reprezentanci Kanku, oprócz doskonalenia umiejętności w swojej nominalnej dyscyplinie, budowali także formę podczas wydarzeń biegowych, m.in. Biegu Niepodległości, Biegu WOŚP, Biegu Tropem Wilczym czy Biegu Pamięci Ofiar Rzezi Wołyńskiej. Mają za sobą również pozytywnie zakończone egzaminy pod okiem shihana **Jacka Czerńca** (6 dan).

- W ogólnym ujęciu, był to bardzo trudny i wymagający sezon, chyba nawet najbardziej intensywny od początku powstania naszego klubu w Szkole Podstawowej nr 5 w Chełmie, ale jednocześnie w pełni satysfakcjonujący. Przed nami wakacje, podczas których będziemy dalej prowadzili zajęcia, w sierpniu weźmiemy także udział w obozie IKO Summer Camp w Lublinie. Pierwszy trening inaugurujący następny sezon mamy natomiast zaplanowany 3 września - dodaje sensei Krzysztof Kozioł. **MP**

Dziesięć medali na swoim podwórku

MTB Reprezentanci GKK Peletonu Okszów odnieśli sukcesy indywidualne i drużynowe podczas kolejnego wyścigu Maratonów Kresowych, który zagościł w Janowie i Kumowej Dolinie. W organizację wydarzenia, jak też oznakowanie wymagających tras, zaangażowali się przedstawiciele chełmskiej Grupy Rowerowej „Odnowa".

Na dystansie maratonu (47,5 km) kolarze Peletonu byli bezkonkurencyjni w klasyfikacji drużynowej, na co złożyły się świetne wyniki solowe: **Kamil Borowski** - pierwszy w M16-39 i piąty w open, **Jarosław Garda** - drugi w M16-39 i 14. w open, **Stanisław Próchniak** - drugi w M40-49 i drugi w open, **Krzysztof Grajczyk** - trzeci w M50 i dziewiąty w open, **Wiesław Pawluk** - czwarty w M50 i 11. w open.

Drużynowo zawodnicy Peletonu stanęli na podium również na trasie półmaratonu (26,3 km), a dokładnie na jego najniższym stopniu. Indywidualnie ich wyniki na tym dystansie przedstawiają się następująco: **Maciej Opolski** - drugi w M15-18 i 26. w open, **Adam Rękas** - drugi w M19-29 i drugi w open, **Robert Jędruszczak** - piąty w M19-29 i 33. w open, **Paweł Semeniuk** - pierwszy w M40-44 i 11. w open, **Wiesław Kociuba** - czwarty w M60-69 i 44. w open.

Powodów do narzekań reprezentanci klubu nie mogą mieć także po startach na trasie fit (17,8 km). **Izabela Łatka** była pierwsza w K13-14 i pierwsza w open, do tego złoto w K40 oraz brąz w open dołożyła **Kamila Bagan**. Ponadto w M15-39 **Oliwier Kryszczyszyn** był piąty (dziewiąty w open), **Mateusz Kulpa** siódmy (16. w open), zaś **Paweł Stasiuk** dziewiąty (19. w open). Z kolei na najkrótszym dystansie mikro (400 m) świetnie zaprezentowała się **Helena Kryszczyszyn**, która była trzecia w kategorii wiekowej oraz trzecia w open.

Więcej zdjęć na supertydzien.pl. **MP**

Chmura ograł rywali

DART 24 osoby, w tym dwóch debiutantów oraz zawodnicy z Lublina i Zamościa, wzięły udział w trzecim turnieju Letniego Grand Prix organizowanym przez Steel Dart Chełm. W piwnicach baru Miś rywalizowali w formule 501 double out.

W pierwszym półfinale potrzebny był pełen dystans, i ostatecznie **Damian Chmura** 3:2 pokonał **Mikołaja Łukasiewicza**. W drugim z kolei **Adam Wąsik** pewnie, bo 3:0 odprawił **Jarosława Nowosada**. Pojedynek o trzecie miejsce padł łupem Łukasiewicza, który 4:2 zwyciężyły Nowosada. W finale 3:0 wygrywał Adam Wąsik, ale Damian Chmura zaczął wywierać presję, doprowadził do remisu i ostatecznie wygrał 4:3.

Spora frekwencja przełożyła się na pokaźną listę „wybryków", których autami byli: Adam Wąsik (dwukrotnie 180 pkt, 177 pkt, 13., 17. i 18. lotka), **Adrian Górny** (180 pkt), Jarosław Nowosad (171 pkt, dwukrotnie 17. i 18. lotka), **Kacper Sowa** (bull finisz), **Łukasz Duczmal** (finisz 126 pkt i bull finisz), **Grzegorz Cieślak** (19. lotka), **Mateusz Maluha** (180 pkt), Mikołaj Łukasiewicz (dwukrotnie 180 pkt, 17. i 18. lotka) oraz Damian Chmura (180 pkt i finisz 116 pkt). **MP**

eprasa.pl c974d2f713

Cały czas aktywni

BIEGI Pierwszą połowę lipca zawodnicy Chełm Biega, Implozji Chełm oraz sekcji biegowej Ruchu Izbica zamykają udziałem w szeregu zmagań w całym kraju. Większość z nich postawiła na starty lokalne w III Patriotycznym Biegu Pamięci Ofiar Wołynia w Chełmie oraz zmaganiach Kresowe Trail w Kumowej Dolinie, o czym więcej przeczytacie w osobnych artykułach.

Grupa Chełm Biega miała trzech reprezentantów podczas szóstych urodzin lubelskiego parkrunu w Ogrodzie Saskim. W gronie 101 uczestników 15. był **Adam Jabłoński**, 28. **Zbigniew Wiśniewski**, a 49. **Marek Dziurda**. W tym samym czasie **Jacek Bazela** brał udział w Biegu Pamięci Dywizjonu 303 w Starej Wsi w gminie Borki i do mety 11-kilometrowego dystansu dotarł w 49 min 10 sek., co dało mu dziesiąte miejsce. Równolegle kilkoro zawodników Chełm Biega pojawiło się w Olchowcu, aby wziąć udział w mierzącym 10 km I Biegu po Borówki, gdzie trasa poprowadzona była okolicami plantacji owoców, rzeki Tanew oraz Puszczy Solskiej. Wystartowali w nim **Jacek Adamczyk**, **Paweł Ciesielczuk** i **Kamil Nowosad**, zaś w towarzyszącym rywalizacji marszu nordic walking **Monika Klimkowska** i **Marek Fituriski**. Kilka dni przed tymi startami młodzi reprezentanci Chełm Biega startowali w Biegu Białych Ułanów w Kraśniku. **Julia Gęba** była pierwszą wśród kobiet (piąta open) na dystansie 2400 m, zaś **Marcel Gęba** czwarty na 240 m.

Intensywną połowę lipca ma za sobą również **Tomasz Lipiński**, trener i założyciel Implozji Chełm. Najpierw zameldował się w Krynicy-Zdroju w Maratonie Powrót Nikifora, gdzie metę osiągnął po 4 godz. 7 min 14 sek., zajmując siódme miejsce w kategorii M30 oraz 13. w open, tym samym poprawiając wynik sprzed roku. Lipiński startował następnie w rywalizacji Pomerania Summer Trail w pomorskim Gniewinie, gdzie ok. 45-kilometrowy dystans pokonał w 3 godz. 43 min, stając na najniższym stopniu podium wśród mężczyzn.

W ostatnim czasie na aktywność postawili także reprezentanci sekcji biegowej Ruchu Izbica, którzy mierzyli się w zmaganiach nie tylko biegowych. „Na przetarcie" **Andrzej Łoiński** wziął najpierw udział w Biegu Pamięci Dywizjonu 303 i trasę liczącą niecałe 4 km pokonał w 12 min 31 sek., co przełożyło się na drugie miejsce w open. Dzień po tym starcie udał się do Studzianki, aby tam wziąć udział w rywalizacji terenowej i 5,5 km przebiegł w 19 min 1 sek., a to zapewniło mu zwycięstwo. Dwoje reprezentantów sekcji Ruchu Izbica zameldowało się z kolei w ENEA Triathlonie w Bydgoszczy, oboje na dystansie 1/4 IronMana. **Irena Bojarczuk** zajęła szóste miejsce w K18 oraz 64. wśród kobiet z czasem 2 godz. 34 min 25 sek. Natomiast **Piotr Czemerys** dotarł do mety w 2 godz. 21 min 5 sek., co przełożyło się na 267. lokatę wśród mężczyzn.

MP

Kolejna góra medali

fot. Przemysław Kaliski

ZAPASY Wiele cennych sukcesów i trofeów przyniosło wychowankom Cementu Gryfa Chełm minione półrocze. Dla części z nich wakacyjny odpoczynek nie potrwa jednak długo, ponieważ następny turniej czeka ich już pod koniec miesiąca.

Od początku stycznia do przełomu czerwca i lipca zapaśnicy i zapaśnicy Cementu Gryfa Chełm wracali z medalami z niemal wszystkich zawodów, zarówno rangi wojewódzkiej, ogólnopolskiej, jak i międzynarodowej. Tylko w grupie seniorskiej wywalczyli dziesięć krążków.

- Do najważniejszych sukcesów na pewno trzeba zaliczyć mistrzostwa Europy, z których ze srebrem wróciła **Daniela Tkachuk**, zaś z brązem **Alicja Nowosad** - mówi wiceprezes Cementu Gryfa Chełm **Zdzisław Biały**. - Nasi reprezentanci notowali także świetne występy na turniejach rangi światowej, a mowa tutaj m.in. o **Oldze Padoshyk**, **Anastasii Lebedievej**, **Katarzynie Krawczyk**, **Hubercie Sidoruku** i **Szymonie Szymonowiczu**. W minionym półroczu gościliśmy na matach w kraju, jak też Estonii, Francji, Danii, Węgier czy Hiszpanii, zawsze wracając z nowym cennym doświadczeniem.

Minione sześć miesięcy do udanych mogą również zaliczyć najmłodsi wychowankowie Cementu Gryfa Chełm, którzy poza dobrymi występami w Polsce, zdobyli także trzy medale w turnieju w Szwecji, po którym udali się na obóz szkoleniowy do Norwegii, zorganizowany przez byłego zapaśnika klubu **Krystiana Tracza**.

- Odnawiamy zagraniczne kontakty, ponieważ w kolejnych miesiącach i latach będziemy starali się jeszcze częściej brać udział w rywalizacji poza krajem - dodaje Zdzisław Biały. - Dzięki temu poznajemy nowych przeciwników, ich techniki i style walki, wiemy, na co nastawiać się na turniejach rangi międzynarodowej, w których kiedyś również nasz klub będą reprezentować nasi najmłodsi zapaśnicy.

Pierwsze półrocze 2025 r. przyniosło Cementowi również 38 medali w zmaganiach rangi mistrzostw Polski, w tym dziesięć złotych, które mają również znaczenie w kontekście powołań do reprezentacji kraju.

- Nie zwalniamy tempa i wkrótce wracamy na maty. Najbliższy turniej będzie na przełomie lipca i sierpnia, ponieważ nasze zawodniczki czeka międzynarodowy Memoriał Władysława Pytlasińskiego, jak też prestiżowy Poland Open, w których zobaczymy świetnych zawodników z całego świata - mówi wiceprezes Cementu Gryfa Chełm. - Liczymy na dobry występ i medalowe otwarcie drugiej połowy roku. A następnie będziemy oczekiwali na dobre informacje o kolejnych powołaniach do kadry narodowej.

MP

Test mecz na plus

PIŁKA NOŻNA Wynikiem 2:1 III-ligowcy Chełmianki pokonali na własnej murawie Podlasie Biała Podlaska w drugim spotkaniu kontrolnym przed zbliżającym się sezonem. Starcie było okazją do weryfikacji potencjalnych nowych zawodników, jak również założeń taktycznych. Oba zespoły spotkają się ponownie na inauguracji rundy jesiennej w pierwszy weekend sierpnia.

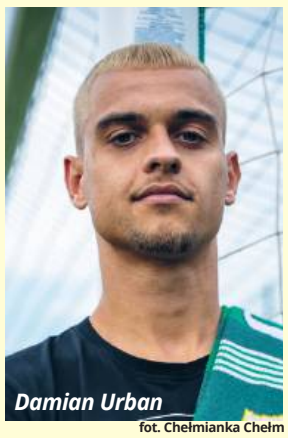
Damian Urban
fot. Chełmianka Chełm

Bramki po stronie gospodarzy strzelili: **Paweł Tomczyk** i zawodnik testowany. Mecz przyniósł kolejne cenne wnioski dla trenera **Ireneusza Pietrzykowskiego**:

- Pierwsza połowa była na pewno bardziej zorganizowana, mieliśmy dużo okazji do strzelenia bramek. Nieco słabiej wypadliśmy w obronie, bo przeciwnicy momentami za łatwo tworzyli sobie sytuacje w fazie przejściowej. Po zmianie stron wprowadziliśmy więcej testowanych zawodników, więc gra wyglądała inaczej, było też więcej chaosu.

Przed tym sparingiem, jak i po nim, skład chełmskich III-ligowców zasilili kolejni nowi piłkarze. Tuż przed meczem do drużyny dołączył wspomniany Paweł Tomczyk, 27-letni napastnik, który w poprzednim sezonie reprezentował Resovię Rzeszów, w której barwach rozegrał 18 spotkań, zdobył trzy gole, a także zaliczył mecz w rozgrywkach Pucharu Polski. Wcześniej występował natomiast w Lechu Poznań, Piaście Gliwice, Widzewie Łodź, Podbeskidziu Bielsko-Biała, Polonii Warszawa, a także rumuńskim CS Mioveni. W indywidualnych statystykach Tomczyk ma na swoim koncie 44 mecze ekstraklasowe, 92 I-ligowe i 43 II-ligowe, w którym łącznie zdobył 42 bramki.

Następnym wzmocnieniem Chełmianki jest 23-letni **Damian Urban**, grający na pozycji lewego wahadłowego, który przeszedł do zespołu z Cracovii Kraków na zasadzie definitywnego transferu. W zeszłym sezonie był z niej wypożyczony do I-ligowej Stali Stalowa Wola, dla której zdobył dwa gole i zanotował 26 występów na murawie. Wcześniej grał m.in. w Legii Warszawa, ŁKS-ie Łagów, Hutniku Kraków oraz rezerwach Cracovii.

Jeszcze jednym zawodnikiem, który przywdział biało-zielone barwy jest 19-letni **Maciej Jabłoński**, który przygodę z piłką nożną rozpoczął w UKS-ie Niedźwiadek Chełm, następnie zasilił skład Jedynki Krasnystaw, a przed dołączeniem do Chełmianki reprezentował IV-ligowy Start Krasnystaw. Ponadto, pod skrzydłami Tomasza Iwana, wcześniej szkolącego juniorów Startu, przyłożył się do awansu do ligi makroregionalnej i zdobycia tytułu mistrza województwa lubelskiego. Maciej Jabłoński związał się z drużyną prowadzoną przez Ireneusza Pietrzykowskiego dwuletnią umową.

Więcej zdjęć z meczu kontrolnego Chełmianki z Podlasiem Biała Podlaska na supertydzien.pl.

MP

Czekają na kolejne wyzwania

fot. Sokół Krasnystaw

TAEKWONDO Wakacyjną przerwę rozpoczęli już wychowankowie Sokoła Krasnystaw, który w minionym półroczu zdobywali kolejne cenne doświadczenia. Po chwili odpoczynku wznowią treningi, aby w najbliższych miesiącach powiększać swój dorobek medalowy.

Taekwondocy Sokoła rozpoczęli półrocze od turnieju Weyer Challenge w Żyrzynie, wracając z niego z medalami. Następnie brali udział w Pucharach Polski w Ostrowcu Świętokrzyskim oraz Poznaniu, które były testem formy przed krajowym czempionatem w Olsztynie, w którym udało im się zdobyć dwa piąte miejsca, co jednak nie wystarczyło do awansu do Ogólnopolskiej Olimpiady Młodzieży.

- Osłodą na zwieńczenie tego półrocza były brązowe medale **Nadii Baran** i **Alicji Gładosz** zdobyte, odpowiednio, w Mistrzostwach Polski Młodzików oraz Mistrzostwach Polski Masters, które rozegrane zostały w Lusówku - mówi trener krasnostawskiego Sokoła **Grzegorz Brodzik**. - Samo półrocze oceniam na trójkę, bo mieliśmy trochę startów i sparingów, ale nie zawsze wszystko zagrało, niekiedy brakowało doświadczenia i szczęścia, a czasami nasze zawodniczki w ostatnich sekundach traciły punkty i przegrywały walki.

Treningi przed kolejnymi startami w szeregach Sokoła rozpoczną się jeszcze w czasie wakacji, a pierwszymi szansami na zdobycie medali są Puchar Warszawy oraz rozgrywany również w stolicy turniej Polish Open, czyli zmagania międzynarodowe o randze Pucharu Świata.

- Polish Open będzie dla nas pierwszym startem na takim poziomie, a chcemy wystawić tam sześć reprezentantek - mówi trener krasnostawskiego Sokoła. - W dalszych planach mamy jeszcze Techniczny Puchar Polski w Ciechanowie, Puchary Polski w Bydgoszczy i Toruniu, a po drodze jeszcze chociażby Wojewódzkie Mistrzostwa Młodzików. Ponadto będziemy organizować u siebie turniej dla dzieciaków jako Polski Związek Taekwondo Olimpijskiego w ramach konkursu na rozwój Regionalnych Akademii Taekwondo.

MP

eprasa.pl c974d2f713

KREDYT NA DOWOLNY CEL DO 150 TYS. ZŁ

DO 80 LAT, BEZ ZGODY WSPÓŁMAŁŻONKA NIEZALEŻNIE OD KWOTY!
DOCHÓD DODATOWY 800+ I DIETY KIEROWCÓW DOLICZANE W 100% !
OKRES SPŁATY POŻYCZKI NAWET DO 120 MIESIĘCY - STAŁA RATA !
BRAK PRZYMUSOWEGO UBEZPIECZENIA ! SZYBKI ZDALNY PROCES,
WNIOSEK I UMOWA PODPISYWANE KODEM SMS!
DOKUMENTY BANKOWE DOSTARCZANE NA EMAIL KLIENTA !

UWAGA: KREDYT MOŻE OTRZYMAĆ KLIENT BEZ HISTORII KREDYTOWEJ
AKCEPTOWANE POŻYCZKI POZABANKOWE
SCORING BIK NIE WPŁYWA NA DECYZJĘ ANALITYKA
SZCZEGÓŁY: 538 969 939

OPROCENTOWANIE 8,99% i 0% PROWIZJI DLA ZATRUDNIONYCH NA UMOWIE O PRACĘ
8704

MOTORYZACJA

SAMOCHODY KUPNO

Skup aut: osobowe, busy, wszystkie marki, każdy stan. Tel. 727 563 368.

SAMOCHODY SPRZEDAŻ

Ford c-max, 2011 r., 1.6 cdti, 115 KM, serwisowany, do jazdy, c. 19 500 zł. Tel. 603 376 572.

Renault twingo, 1,2 benzyna, czerwony, 2009 r., c. 4 500 zł. Tel. 518 929 340.

• SCHODY • SZTACHETY
• DESKA podłogowa i elewacyjna
• BLATY, PARAPETY, STOŁY, KANTÓWKI
• TARCICA SUCHA, MOKRA, RÓŻNA
tel. 609 413 767, 82 563 74 62
1304

Sprzedam. Opel astra 3H, 1.6 kombi, 2012 rok, z salonu, c. 22 000 zł. Tel. 602 469 322.

Ford transit, 2001 r., 2402 cm3, 120 KM, 320 000 km, blaszak L2H2, c. 5 200 zł. Tel. 601 911 022.

Opel vectra, 1.8 benzyna, gaz, 1991 r., zabytek, ważny przegląd i OC, zadbany, silnik i blacharka w stanie bdb. Tel. 784 195 660.

Nissan qashqai i10, 2008 r., 1.5 dci, 282 000 km, beżowy, 106 KM. Tel. 530 868 883.

Volvo cx90, 2.4 diesel, 4x4, automat, 2005 r., c. 24 500 zł. Tel. 691 720 613.

MOTORYZACYJNE INNE

Sprzedam. Alufelgi do passata B5, 16-stki, reflektor prawy, centralka do otwierania szyb, klamki do drzwi citroen c5. Tel. 518 935 177.

Sprzedam. Chłodnica peugeot 106, nowa, alternator, rozrusznik citroen berlingo, 1.6 hdi. Tel. 507 377 277.

Sprzedam. Opony letnie yokohama advan v61 225/18/55 98H, nowe, c. 280 zł/szt. Tel. 604 657 971.

Fiat panda, czerwony, 1.1, 2004 r., 1 właściciel, c. 3 100 zł. Tel. 692 482 789.

OGRODZENIA
SZAMBA ▪ BUNKRY
PIWNICE OGRODOWE
○ Sprzedaż
○ Transport
○ Montaż
○ Kompleksowe roboty ziemne
Zbiorniki na wodę deszczową
Szamba zbiorniki 5, 10, 12, 15 tysięcy litrów
Piwnice ogrodowe typu „Loch"
Produkt zastrzeżony
tel. 604 258 380 www.nor-kam.pl
7107

NIERUCHOMOŚCI

DOMY

Sprzedam. Dom do remontu w Sawinie, działka - 36 a, murowany budynek gospodarczy, piwnica, sadek. Tel. 504 332 887.

Sprzedam dom piętrowy - 108 mkw., kryty blachą, z tarasem, c.o. gazowe i węglowe, działka - 480 mkw., 2 garaże, Rejowiec Fabryczny, os. Wschód. Tel. 724 338 535.

Kupię grunt
od 5 arów do 10 ha
Chełm lub bliska okolica
(może być zabudowany)
TEL.: 505 379 192
8406

Sprzedam lub zamienię. Dom w zabudowie szeregowej - 110 mkw., narożny, działka, garaż na mieszkanie 40 mkw., I p., os. Słoneczne, Bazylany, Wolności. Tel. 517 490 156.

Sprzedam. Dom, garaż z budynkiem gospodarczym, działka - 52 a, z lasem, Ruda-Huta. Tel. 504 585 280.

Sprzedam. Dom - 90 mkw., 3 pokoje, garaż, działka - 49 a, sad, Jarosławiec, c. 245 000 zł. Tel. 780 114 287.

Sprzedam. Dom - 60 mkw., 2 pokoje, budynki gospodarcze, do remontu, działka ok. 18 a, Bończa, c. 90 000 zł. Tel. 786 611 747.

Sprzedam. Działka - 12 a, dom do remontu, rozbiórka, Rejowiec, ul. Kościuszki, c. 70 000 zł. Tel. 501 749 707.

Sprzedam. Dom, Chełm, ul. Dembowskiego, c. 480 000 zł. Tel. 883 156 315.

MIESZKANIA

Stancja dla jednej osoby pracującej lub uczącej się, dostęp do kuchni, lodówki, łazienki, ul. Wolności. Tel. 735 049 472.

Sprzedam. Mieszkanie 3-pokojowe - 60 mkw., 1 piętro, balkon, przy ul. Połanieckiej, c. 360 000 zł. Tel. 665 213 054.

Sprzedam. M-3 - 43 mkw., wspólnota, kamienica, I p., Włodawa, ul. Piłsudskiego, c. 199 000 zł. Tel. 780 114 287.

Sprzedam. Kawalerka - 37 mkw., wspólnota, 1 piętro, nowe okna, ul. Bydgoska, Chełm, c. 190 000 zł. Tel. 780 114 287.

Sprzedam. Mieszkanie bezczynszowe w kamienicy - 42 mkw., piwnica, c.o., budynki gospodarcze - 42 mkw., działka, c. 280 000 zł. Tel. 607 127 887.

Sprzedam. Mieszkanie przy pl. Niepodległości - 72 mkw., III p., c. 395 000 zł. Tel. 513 010 108.

szybki czas przejazdu
z adresu na adres
bez przesiadek
duże, wygodne busy
klimatyzacja, TV, gniazda USB
wieloletnie doświadczenie
Belgia Holandia Niemcy
FAST TRAVEL
+48 514 296 603
+48 665 372 558
fasttravel.pl
8077

Wynajmę. Kawalerka - 34 mkw., umeblowana, od sierpnia. Tel. 513 157 585.

Sprzedam. Mieszkanie - 46 mkw., III p., 3 pokoje, c. 335 000 zł. Tel. 502 539 428.

Sprzedam. Kawalerka - 33,06 mkw., parter, os. Słoneczne. Tel. 501 484 226.

Sprzedam. M-4 - 78 mkw., po remoncie, ogródek, ul. Graniczna os. Dyrekcja. Tel. 513 205 949.

Sprzedam. Mieszkanie, parter, M-4 - 63,68 mkw., po remoncie, 2 duże piwnice, poddasze, c. 390 000 zł. Tel. 780 114 287.

Sprzedam. M-4 - 62,29 mkw., po generalnym remoncie, II p., os. Słoneczne, ul. Wirskiego, c. 475 000 zł. Tel. 780 114 287.

SCHODY, PODŁOGI, PARAPETY, BLATY, STOŁY, SZTACHETY, DESKI ELEWACYJNE, KANTÓWKI, LISTWY WYKOŃCZENIOWE
PRODUCENT tel.609 413 767
4527

Sprzedam. Mieszkanie 3-pokojowe, II p., po remoncie, balkon, loggia, os. Słoneczne, c. 475 000 zł. Tel. 780 114 287.

Wynajmę. Pokój dla uczennicy, studentki, kobiety pracującej, ul. Lwowska. Tel. 698 607 603.

Zamienię mieszkanie komunalne - 41 mkw., na większe, własne. Tel. 888 584 441.

Sprzedam. M-3 - 36,6 mkw., piwnica - 4,8 mkw., balkon, po remoncie, Dubienka, centrum, c. 139 000 zł. Tel. 513 205 949.

Sprzedam. M-2 - 38,5 mkw., ul. Wiejska, c. 260 000 zł. Tel. 535 210 667.

Wynajmę. Kawalerka, IV p., os. Dyrekcja Dolna. Tel. 725 986 669.

Sprzedam. M-3 - 46 mkw., panele, okna plastikowe, duży balkon, parter. Tel. 514 480 615.

Kupię mieszkanie w Chełmie do 450 000 zł. Tel. 883 156 315.

Kupię. Mieszkanie do 450 000 zł w Chełmie, ulica dowolna. Tel. 502 225 587.

Wynajmę. Kawalerka - 37 mkw., os. Dyrekcja Dolna, parter. Tel. 695 632 427.

LOKALE

Sprzedam. Garaż murowany, działka obok, 16 mkw., przy ul. Wojsławickiej, c. 100 000 zł. Tel. 507 322 319.

DZIAŁKI

Sprzedam. Działka budowlana - 13 a, uzbrojona, Janów, gm. Chełm, ul. Iwaszkiewicza, c. 143 000 zł. Tel. 513 205 949.

Sprzedam. Działka budowlana przy ul. Diamentowej, boczna Wygonu. Tel. 607 569 787.

Sprzedam. Działka budowlana - 15 a, Depułtycze Królewskie, 7 km od Chełma, c. 92 000 zł. Tel. 786 611 747.

Sprzedam. Działki budowlane - wszystkie media, Pokrówka, 8 a, koniec ul. Ceramicznej 27 a. Tel. 691 246 901.

Sprzedam. Działka budowlana - 1500 mkw., Zawadówka, ul. Tęczowa, gm. Chełm. Tel. 517 740 079.

Sprzedam. Działka budowlano-usługowa - 22 a, Wereszcze Duże, 7 km od Chełma, c. 59 000 zł. Tel. 513 205 949.

Sprzedam. Ziemia rolna - 3,36 ha, Żalin Kolonia. Tel. 511 702 611.

Sprzedam. Działka - 0.84 ha. Bukowa Wielka 64. Tel. 691 720 613.

Sprzedam. Działka ROD „KOLEJARZ", 500 mkw., domek, nasadzenia. Tel. 695 632 427.

NIERUCHOMOŚCI INNE

Sprzedam. Las mieszany 63-letni - 5,20 ha, Ujazdów, gm. Hańsk, c. 260 000 zł. Tel. 509 165 151.

eprasa.pl c974d2f713

TOP-BUD
Dom pod klucz!
Posadzki (mixokretem)
Tynki (każdy rodzaj)
docieplenia (zewnętrzne, wewnętrzne)
wykończenie wnętrz
tel. 602 652 247
8732

P.K.TRANS
KOMPLEKSOWE PRZEPROWADZKI
TRANSPORT
TEL: 500-152-192
1629

PIASEK budowlany
PIASEK do mixokreta
ZIEMIA ogrodowa
ŻWIRY budowlane
KRUSZYWA ogrodowe
KRUSZYWO drogowe
TRANSPORT WYWROTKAMI
• do 5 T • do 10 T • do 20 T • do 25 T
PPHU Szymański
Chełm, Kolejowa 45A
510 67 13 14
3810

Sprzedam. Garaż na samochód osobowy, blaszany, 5 m x 3 m, c. 2 000 zł. Dzwonić po 17.00. Tel. 825 763 195.

USŁUGI

Glazura, terakota. Tel. 727 675 788.

Termomodernizacje i docieplenia, tynki cementowo-wapienne. Tel. 730 658 803.

WYWÓZ ZŁOMU
sprzętu AGD, RTV, gruzu, mebli, ubrań, sprzątanie piwnic, strychów, garaży, domów po lokatorach i zmarłych i inne
ODŚNIEŻANIE
dachów, placów, wywóz śniegu
WYCINKA DRZEW
podcinanie, karczowanie, koszenie i sprzątanie działek, wywóz lub zrębkowanie gałęzi
PRACE ROZBIÓRKOWE
(stare domy, stodoły, komórki, szklarnie itp.)
MYCIE
malowanie elewacji, dachów itp.
CAŁE WOJEWÓDZTWO
od 8 do 21
514-299-106

MALOWANIE DACHÓW. Tel. 516 964 592.

Studnie głębinowe, Pompy Ciepła, ODWIERTY. Tel. 663 735 135.

MALOWANIE DACHÓW. Tel. 604 217 219

Chemia, matematyka, fizyka - korepetycje. Tel. 661 119 284.

Wykonam prace budowlano-remontowe. Tel. 513 936 811.

TYNKI - maszynowe, gipsowe, cementowo-wapienne. Tel. 506 396 999.

Adwokat. Tel. 661 619 230.

Usługi remontowe, szpachlowanie, malowanie, glazura, terakota, hydraulika, elektryka, drobne naprawy. Tel. 519 522 621.

Malarz pokojowy, profesjonalne usługi malowania wnętrz, w najlepszej cenie. Tel. 690 540 010.

Anteny TV/SAT, naprawa, instalacje, montaż, strojenie i modernizacja, Chełm i okolice. Tel. 721 951 592.

Projekty budowlane, ekspertyzy techniczne, nadzór inwestorski. Tel. 606 934 998.

ROLNICTWO

MASZYNY

Kupię wszystkie ciągniki, ładowarki, prasy, przyczepy, kombajny, maszyny, także uszkodzone. Tel. 665 207 084.

Sprzedam. Pilarka stołowa taśmowa wraz z taśmami, dł. piły 1400 mm, c. 300 zł. Tel. 668 445 211.

Sprzedam. Cyklop po kapitalnym remoncie. Tel. 603 128 527.

Sprzedam. Siewnik do buraków „Gama", wał uprawowy - 4,5 m. Tel. 609 093 356.

Sprzedam. Rozdrabniacz bąk, silnik 7,5 kW, mało używany, c. 2 500 zł. Tel. 665 564 144.

Sprzedam. Opryskiwacz 300 l, lejek metalowy, brony 5 3-polowe, silnik 5 kW, c. od 550 zł. Tel. 665 963 316.

Sprzedam. Opryskiwacz 300 l, obciążniki, koła, c-360, części z rozbiórki obory. Tel. 665 963 316.

Sprzedam. Przyczepa autosan, d-35s, c. 6 500 zł. Tel. 662 218 999.

Sprzedam. Młocarnia mała, młynek do czyszczenia zboża, c. 300 zł. Dzwonić po 17.00. Tel. 825 763 195.

Sprzedam. Śrutownik stojący wraz z silnikiem, stan dobry, c. 500 zł. Tel. 535 203 058.

Sprzedam. Przyczepa d-46 - 5 t, sztywna, pług 4-skibowy - 55 cm. Tel. 722 155 833.

Specjalizujemy się w pracach na wysokościach oraz wynajmie podnośnika koszowego 15 m.
OFERUJEMY
• Mycie i malowanie dachów
• Mycie i odgrzybianie elewacji
• Mycie i impregnacja kostki brukowej
• Prace malarsko budowlane
• Wynajem podnośnika koszowego 15 m
• Wycinka drzew i pielęgnacja zieleni
• Montaże reklam
UP MAX
790 332 224
www.maxup.pl
kontakt@maxup.pl
6133

Sprzedam. Wóz żelazny, odrestaurowany, c. 10 500 zł. Tel. 691 720 613.

ZWIERZĘTA

Sprzedam. Kozy z mlekiem, owce kameruńskie. Tel. 512 396 552.

Sprzedam. 2 owce do dalszego chowu. Tel. 798 153 827.

Sprzedam. Koza bez rogów, 4 lata. Tel. 535 203 058.

Sprzedam. Koza 3-letnia, z mlekiem, 50% saneńska, c. 500 zł. Tel. 505 465 434.

INNE

Sprzedam. Wysłodki buraczane, suche, worki po 25 kg, Horodyszcze, c. 1,30 zł/kg. Tel. 510 105 010.

Sprzedam. Beczki na miód - 200 l, pszczoły. Tel. 789 285 126.

Lejek plastikowy do nawozu 500 kg + wałek frezowany, c. 750 zł. Tel. 798 514 515.

Sprzedam. Heblarka metalowa, silnik 4,5 kW, grubość stołu 10 mm, c. 4 000 zł. Tel. 665 564 144.

Firma Senergia sp. z o.o
zatrudni elektromonterów
tel. 697 270 063
Zapewniamy:
• umowę o pracę na pełny etat
• pracę na terenie Chełma
• udział w szkoleniach i kursach
• zgrany zespół z wiloletnik doświadczeniem
8725

ZAMÓW OGŁOSZENIE przez SMS

KROK 1
Wpisz w telefonie komórkowym **dowolnej sieci** SMS z treścią ogłoszenia, podając kolejno:
- kod rubryki (wybierając właściwy z listy obok)
- treść ogłoszenia (podać koniecznie numer telefonu kontaktowego, w przypadku stacjonarnego należy wpisać numer kierunkowy)

PRZYKŁAD ST.zwr.Oddam szczeniaczka w dobre ręce.tel. (82) 555-00-33, 012-345-678
Pomiędzy wyrazami w treści ogłoszenia należy robić odstępy.
SMS z ogłoszeniem może zawierać maksymalną ilość znaków* włącznie z kodem rubryki (za znak uważamy literę, cyfrę, spację, znak interpunkcyjny itd.)
Nie należy używać polskich znaków (ł, ś, ń, ź, ć, ż, ę, ą).

KROK 2
OGŁOSZENIA DROBNE
DO 60 ZNAKÓW
Wyślij SMS z treścią ogłoszenia pod numer **74567**
Koszt SMS-a **4,92 zł z VAT**
W przypadku przekroczenia 60 znaków, ogłoszenie nie będzie zaakceptowane.

OGŁOSZENIA W DZIALE USŁUGI (bez ramki)
DO 60 ZNAKÓW
Wyślij SMS z treścią ogłosznia pod numer **79567**
Koszt SMS-a **11,07 zł z VAT**
W przypadku przekroczenia 60 znaków, ogłoszenie nie będzie zaakceptowane.

DO 100 ZNAKÓW
Wyślij SMS z treścią ogłoszenia pod numer **91991**
Koszt SMS-a **23,37 zł z VAT**
W przypadku przekroczenia 100 znaków, ogłoszenie nie będzie zaakceptowane.

OGŁOSZENIA W RAMCE USŁUGI LUB INNE
DO 90 ZNAKÓW
Wyślij SMS z treścią pod numer **91991**
Koszt SMS-a **23,37 zł z VAT**
W przypadku przekroczenia 90 znaków, ogłoszenie nie będzie zaakceptowane.

Po zweryfikowaniu ogłoszenia przez Dział Ogłoszeń pod względem jego zgodności z zasadami określonymi w regulaminie zamieszczania ogłoszeń przez SMS, otrzymasz potwierdzenie przyjęcia lub odrzucenia ogłoszenia.
Ogłoszenie ukaże się w najbliższym poniedziałkowym wydaniu „Super Tygodnia Chełmskiego", jeżeli wyślesz je do czwartku do godz. 12.00**
Treść ogłoszenia powinna być zgodna z obowiązującym regulaminem Super Tygodnia Chełmskiego.

* W przypadku przekroczenia dopuszczalnej liczby znaków, Dział Ogłoszeń zastrzega sobie prawo do modyfikacji treści ogłoszenia lub jego nieopublikowania.
** Dział ogłoszeń zastrzega sobie prawo do nieopublikowania ogłoszenia w podanym wyżej terminie z powodów technicznych lub w przypadku przesunięcia daty wydania. W takiej sytuacji ogłoszenie zostanie opublikowane w pierwszym możliwym terminie.
Opłata z tytułu przesłania niezgodnego SMS-a nie podlega zwrotowi.
Wszelkie uwagi, pytania oraz reklamacje prosimy kierować na adres:
Biuro Reklam i Ogłoszeń, 22-100 Chełm, ul.: Lubelska 31
tel. 82 565 27 05
e-mail: reklama@supertydzien.pl

NAZWA	PREFIKS	BRAMKI	TARYFY	LICZBA ZNAKÓW
Ogłoszenie DROBNE	ST	74567	4,92 PLN z VAT	do 60
Ogłoszenie USŁUGI BEZ RAMKI	ST	79567	11,07 PLN z VAT	do 60
		91991	23,37 PLN z VAT	do 100
Ogłoszenie USŁUGI LUB INNE W RAMCE	STC	91991	23,37 PLN z VAT	do 90

RUBRYKI

KATEGORIA	PREFIKS
motoryzacja	mot
kupię	kp
zamienię	zam
wynajmę	wyn
usługi	usl
sprzedam nieruchomości	spn
sprzedam inne	spi
zwierzęta	zwr
inne	i
zdrowie i medycyna	zim
rolnicze	rol
nauka	nk
szukam pracy	sp
dam pracę	dp

eprasa.pl c974d2f713

PROFESJONALIŚCI W NIERUCHOMOŚCIACH I KREDYTACH

Chcesz SPRZEDAĆ lub KUPIĆ MIESZKANIE, DOM, a może DZIAŁKĘ?
ZRÓB TO Z NAMI!
Zadzwoń aby dowiedzieć się więcej!

PÓŁNOC NIERUCHOMOŚCI
Darmowa konsultacja na temat twojej nieruchomości

Patrycja Szmagalska 518 524 828

Ola Skibińska 604 494 482

Karolina Hurko 665 751 038

Marta Worobij 885 851 163

JAK SKUTECZNIE CHRONIĆ WNĘTRZA PRZED UPAŁEM?

Letnie upały potrafią dać się we znaki, a rachunki za klimatyzację potrafią przyprawić o zawrót głowy. Czy wiesz, że klucz do utrzymania przyjemnego chłodu w domu, biurze czy innym pomieszczeniu leży często w odpowiednim wykorzystaniu wewnętrznych osłon okiennych? To rozwiązanie nie tylko estetyczne, ale przede wszystkim niezwykle funkcjonalne, pozwalające na efektywną kontrolę temperatury i ograniczenie zużycia energii.

fot. diana.grytsku/freepik

Głównym winowajcą wysokich temperatur wewnątrz budynków jest promieniowanie słoneczne wpadające przez szyby. Słońce emituje energię w różnych pasmach, w tym w podczerwieni, która odpowiada za efekt cieplarniany. Gdy promienie słoneczne wpadają do środka i napotykają powierzchnie (ściany, meble, podłogi), energia ta jest absorbowana i przekształcana w ciepło. Nawet jeśli na zewnątrz jest zaledwie 25 stopni Celsjusza, nasłonecznione okna mogą działać jak soczewki, znacznie podnosząc temperaturę w pomieszczeniu.

Rola osłon w walce z upałem

Wewnętrzne osłony okienne działają jak bariera, która odbija, rozprasza lub absorbuje energię słoneczną, zanim ta zdąży nagrzać wnętrze. Dzięki temu możemy znacząco obniżyć temperaturę bez konieczności intensywnego korzystania z klimatyzacji. Co więcej, ich zastosowanie pozwala na lepszą kontrolę nad ilością wpadającego światła, co przekłada się na komfort wizualny.

Jakie osłony wybrać?

Na rynku dostępna jest szeroka gama wewnętrznych osłon okiennych, z których każda ma swoje unikalne właściwości w zakresie termoregulacji. Rolety zaciemniające (typu blackout) to jedno z najbardziej efektywnych rozwiązań. Wykonane ze specjalnych, grubych tkanin, często z dodatkową powłoką odbijającą, są w stanie niemal w 100 proc. zablokować dopływ światła i ciepła. Idealnie sprawdzą się w sypialniach, pokojach multimedialnych oraz wszędzie tam, gdzie potrzebujemy pełnego zaciemnienia i maksymalnej izolacji termicznej.

Kolejnym rozwiązaniem są żaluzje drewniane i aluminiowe. Ich lamele pozwalają na precyzyjną kontrolę kąta padania światła. Skierowanie lameli na zewnątrz pod odpowiednim kątem może skutecznie odbijać promienie słoneczne, zanim te nagrzeją pomieszczenie. Aluminium, jako dobry przewodnik ciepła, nagrzewa się, ale w dużym stopniu oddaje to ciepło z powrotem na zewnątrz, jeśli żaluzja jest dobrze zamknięta. Drewno natomiast ma naturalne właściwości izolacyjne.

Natomiast plisy, dzięki swojej harmonijkowej konstrukcji, tworzą warstwy powietrza, które dodatkowo izolują. Wiele modeli plis dostępnych jest z tkaninami o specjalnych powłokach perłowych lub aluminiowych, które efektywnie odbijają promieniowanie słoneczne, zapobiegając nagrzewaniu się pomieszczenia. Podwójne plisy (tzw. duette lub honeycomb) tworzą dodatkowe komory powietrzne, co jeszcze bardziej zwiększa ich właściwości izolacyjne. Przyczyniają się też do oszczędności energii.

Rolety screen

Rolety screen wykonane są z siatkowanej tkaniny, która częściowo przepuszcza światło, ale blokuje promienie UV i redukuje nagrzewanie. Pozwalają na zachowanie widoczności na zewnątrz, jednocześnie chroniąc przed słońcem i zapewniając prywatność. To doskonałe rozwiązanie do biur i pomieszczeń, gdzie chcemy uniknąć efektu całkowitego zaciemnienia.

Inną propozycją są zasłony termiczne. Gruby, ciężki materiał zasłon, często z dodatkową warstwą izolacyjną, może znacząco ograniczyć przenikanie ciepła przez okna. Ważne, aby były one odpowiednio długie i gęste, by maksymalnie przylegały do ściany i parapetu.

Justyna Lesiuk-Klujewska

DOM RUDA HUTA
220 000 PLN

tel. 885 851 163

DOM SIEDLISZCZE
399 000 PLN

tel. 885 851 163

M2 KARŁOWICZA
320 000 PLN

tel. 885 851 163

DOM LISZNO KOLONIA
300 000 PLN

tel. 885 851 163

DOM PRZY UL. ROLNICZEJ
425 000 PLN

tel. 518 524 828

M3 W CENTRUM
375 000 PLN

tel. 885 851 163

DZIAŁKA LEŚNICZÓWKA
130 000 PLN

tel. 885 851 163

DOM SIELEC
259 000 PLN
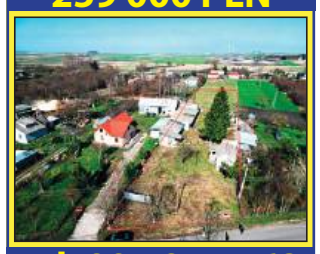
tel. 885 851 163

DOM W NOWINACH
299 000 PLN

tel. 665 751 038

DZIAŁKA INWESTYCYJNA CHEŁM
5 000 000 PLN

tel. 518 524 828

DOMEK MACIEJÓW
150 000 PLN

tel. 885 851 163

SKLEP SPOŻYWCZY W CHEŁMIE
330 000 PLN

tel. 885 851 163

GOSPODARSTWO ROLNE 6 HA JAŚLIKÓW
600 000 PLN

tel. 885 851 163

MIESZKANIE BEZCZYNSZOWE
170 000 PLN

tel. 885 851 163

SIEDLISKO NAD BUGIEM
220 000 PLN

tel. 885 851 163

DOM W KRASNYMSTAWIE
375 000 PLN

tel. 518 524 828

DZIAŁKA PRZY UL. METALOWEJ
325 000 PLN

tel. 518 524 828

OŚRODEK KUBUSÓWKA W OKUNINCE
1 800 000 PLN

tel. 518 524 828

LOKAL 120 m² PRZY UL. SZYMANOWSKIEGO
750 000 PLN

tel. 518 524 828

DZIAŁKA BUDOWLANA DEPUŁTYCZE
130 000 PLN

tel. 665 751 038

MIESZKANIE KAPLONOSY KOLONIA
115 000 PLN

tel. 885 851 163

eprasa.pl c974d2f713

Wszystkie ogłoszenia znajdziesz na stronie www.supertydzien.pl

DZIAŁKA CHEŁM UL. POLESKA
80 000 PLN

tel. 885 851 163

DZIAŁKA BUDOWLANA URSZULIN
110 000 PLN

tel. 885 851 163

Kupię. Kosiarka spalinowa do trawy, c. 700 zł. Tel. 789 479 320.

Sprzedam owiec, tanio, 725 923 819. Tel. 605 482 627.

Sprzedam. Uprząż dla konia, komplet. Tel. 791 432 245.

Sprzedam. Ziemniaki jadalne, sadzeniaki, 4 odmiany, bardzo smaczne. Tel. 665 963 316.

Sprzedam. Świerki, dęby na pniu, obwód ok. 1,50 m, wysokość 1,20 m. Tel. 731 647 122.

Kupię. Proso, dzwonić po 18.00. Tel. 794 352 506.

PRACA

DAM PRACĘ

Przyjmę do pracy murarzy, tynkarzy z doświadczeniem lub do przyuczenia, Tel. 730 658 803.

Zatrudnię pracowników do elewacji, ocieplenia, tynków cementowo-wapiennych. Tel. 730 658 803.

Firma budowlana DAR-POL zatrudni wykwalifikowanych pracowników budowlanych. Tel. 604 431 005.

Zatrudnię mężczyznę do pracy w przy bydle, zakwaterowanie i wyżywienie. Tel. 510 352 315.

Kombajnistę na żniwa zatrudnię. Tel. 721 699 424.

SZUKAM PRACY

Szukam pracy, remonty i wszelkie inne prace, od zaraz. Tel. 536 724 274.

Mycie okien, sprzątanie, wszelkie prace domowe, c. 30 zł. Tel. 732 346 662.

Szukam pracy, mycie okien, sprzątanie mieszkań itp. Tel. 575 640 957.

Szukam pracy fizycznej, drobne prace remontowo-budowlane, poważne propozycje. Tel. 510 505 297.

Koszenie trawy, równanie choinek, cięcie i rąbanie drewna, porządki ogrodowe. Tel. 518 908 516.

Sprzątanie, mycie okien, pomogę w ogrodzie, dziabanie, koszenie, grabienie. Tel. 798 738 106.

DOM I OGRÓD

AGD/RTV

Sprzedam. Lodówka, stan dobry, mało używana, Krasnystaw, c. 350 zł. Tel. 500 282 110.

MEBLE

Sprzedam. Kanapa z fotelami, komplet, stan dobry, c. 200 zł. Tel. 500 282 110.

ZDROWIE I URODA

Sprzedam. Siłownia atlas, fotel do ćwiczeń, Weremowice, c. 1 000 zł. Tel. 507 581 360.

Masz problem z alkoholem? Chcesz przestać pić? Zadzwoń od 18 do 21. Tel. 518 757 967.

BUDOWLANE

Sprzedam. Koparko-ładowarka New Holland LB115B, 2006 rok, na wysokich kołach, silnik po remoncie, c. 100 000 zł. Tel. 605 055 521.

Sprzedam. Deski dębowe: 50, 40, grys biały do lastryka. Tel. 798 153 827.

Sprzedam. Bale z rozbiórki domu, starodrzew, żywiczne, suche, dobre. Tel. 665 963 316.

RÓŻNE

Przewiozę różne rzeczy, własny transport. Tel. 509 063 790.

Odbiorę złom własnym transportem, każda ilość. Tel. 509 063 790.

Sprzedam. Walizki tekturowe, zegarki damskie, żelazka z lat 50. Tel. 504 377 961.

Skupujemy motocykle, antyki, starocie i pamiątki z PRL. Tel. 698 693 846.

Sprzedam. Gruber 14 łap, pług 2-skibowy, rusztowanie, płużek konny, drzwi balkonowe wewnętrzne, rusztowanie na wóz. Tel. 825 671 549.

Sprzedam. Wóz platforma, meble ogrodowe, zgrabiarka, kosiarka konna. Tel. 510 352 543.

Sprzedam. 5 uli dadant z pszczołami, izolatory, kraty ogrodowe, ramki dadant. Tel. 662 096 776.

Sprzedam. Tuczniki, sieczkarnia do kukurydzy. Tel. 518 532 133.

SPRZEDAM INNE

Sprzedam. Drewno grabowe, suche, cięte i rąbane, dowóz. Tel. 515 510 683.

Sprzedam. Laktator elektryczny dla matek po urodzeniu dziecka, c. 30 zł. Tel. 505 564 306.

Drewno opałowe: olcha, dąb, grab, suche, układane. Tel. 609 088 450.

Drewno opałowe, c. od 120 zł. Tel. 664 847 474.

Sprzedam. Tanio: koła, rowery - różne. Tel. 515 710 661.

Sprzedam. Drewno opałowe, sosna, bardzo sucha, gm. Leśniowice, c. do uzg. Tel. 517 164 975.

Sprzedam. Deski sosna, 1 cal z oflisem, drewno opałowe różne. Tel. 507 377 277.

Sprzedam. Przewód 4-żyłowy na szpuli, dzwonić po 15.00, c. 400 zł Tel. 511 261 226.

KUPIĘ INNE

Antyki, odznaki, monety, figury, obrazy, zegary i inne starocia. Tel. 781 943 519.

Kupię antyki, monety, militaria, znaczki, pocztówki, płyty, medale. Tel. 605 541 416.

NAJNOWSZE INFORMACJE
WWW.SUPERTYDZIEN.PL

KUPONY NA BEZPŁATNE OGŁOSZENIA DROBNE MOŻNA WRZUCAĆ DO SKRZYNEK:

REJOWIEC
- na byłym budynku Urzędu Gminy obok wejścia

WŁODAWA
- sklep „Slawex", Al. Jana Pawła II 23

KRASNYSTAW
- ul. Poniatowskiego 4C
- przy biurze TBS (naprzeciw „Stokrotki")

SIENNICA RÓŻANA
- sklep „Groszek"

CHEŁM
- przy wejściu do marketu „Stokrotka" na os. Zachód
- przy wejściu do „Carrefoura" na ścianie apteki
- na targowisku przy al. Piłsudskiego
- przy bramie wejściowej na targowisko przy al. Armii Krajowej
- przy wejściu do sklepu „Gazda" ul. Trubakowska
- na nowym targowisku przy placu Kupieckim (główne wejście)
- przy wjeździe na teren byłej składnicy wojskowej przy ul. Hrubieszowskiej
- przy wejściu do „Carrefoura" na ścianie apteki

SIEDLISZCZE
- klubokawiarnia „ZEBERKA", ul. Lubelska 33

LEŚNIOWICE
- Sklep Ren-Zbig Politówka 19b (naprzeciwko UG Leśniowice)

KAMIEŃ
- sklep „Gama"

ŻMUDŹ
- sklep „Lewiatan"

DOROHUSK
- na ogrodzeniu przy sklepie „Lewiatan"

BIAŁOPOLE
- sklep „Lewiatan"

Serdecznie zapraszamy!

UWAGA! Ogłoszenia o usługach są płatne i nie będą przyjmowane na kuponach. Można je wykupić przez internet na stronie www.supertydzien.pl lub w redakcji

KUPON na bezpłatne ogłoszenie drobne — super tydzień chełmski

kategoria

MOTORYZACJA
- ☐ Samochody kupno
- ☐ Samochody sprzedaż
- ☐ Motocykle i quady
- ☐ Inne Motoryzacja

NIERUCHOMOŚCI
- ☐ Domy
- ☐ Mieszkania
- ☐ Lokale
- ☐ Działki

DOM I OGRÓD
- ☐ AGD/RTV
- ☐ Meble
- ☐ Ogród
- ☐ Pozostałe

- ☐ **BUDOWLANE**
- ☐ **ZDROWIE I URODA**

- ☐ **MATRYMONIALNE**
- ☐ **TURYSTYKA**
- ☐ **SPRZEDAM INNE**
- ☐ **KUPIĘ INNE**
- ☐ **RÓŻNE**

ROLNICTWO
- ☐ Maszyny
- ☐ Zwierzęta
- ☐ Inne

PRACA
- ☐ Dam pracę
- ☐ Szukam pracy

treść (maksymalnie do 50 znaków)

cena: ☐☐☐☐☐☐ **telefon:** ☐☐☐ ☐☐☐ ☐☐☐

Dane ogłoszeniodawcy (do wiadomości redakcji)

imię i nazwisko: .....

adres i telefon: .....

Wszystkie ogłoszenia znajdziesz na stronie wwwsupertydzien.pl

1 KUPON = 1 EMISJA

eprasa.pl c974d2f713

TV PROGRAM

21 – 27.07.2025

super tydzień chełmski

Diana

TVP 1, niedziela 27.07, godz. 22.25

Diana Spencer (Naomi Watts) jest w separacji z następcą tronu, księciem Karolem. Boryka się z depresją i szuka w życiu jakiegoś celu. W wrześniu 1995 roku odwiedza w szpitalu męża przyjaciółki, Oonagh Toffolo (Geraldine James). Przypadkowo poznaje tam kardiochirurga, doktora Hasnata Khana (Naveen Andrews), bez reszty oddanego swojej pracy. W przeciwieństwie do innych osób, Pakistańczyk traktuje ją jak normalną osobę, czym zaskarbia sobie jej sympatię. Zaczynają się potajemnie spotykać. Dzięki nowemu znajomemu Diana odkrywa, że pomaganie innym jest tym, czego naprawdę pragnie. Angażuje się w zbieranie funduszy na badania diagnozujące raka piersi, dołącza do Brytyjskiego Czerwonego Krzyża, wspiera organizacje charytatywne. Z czasem zdaje sobie sprawę, że nie jest zwykłą kobietą i związek z ukochanym Hasnatem nie jest możliwy.

Wielki Mike

TVN, sobota 26.07, godz. 19.45

Mike jest synem narkomanki. Wychował się na ulicy. Nigdy nie zaznał rodzinnego ciepła. Jego dzieciństwo od wczesnych lat było pasmem rozczarowań i ciężką walką o przetrwanie, w której zawsze zdany był tylko na siebie. O smutnym losie chłopaka przypadkowo dowiaduje się żona milionera Leigh Anne Tuohy. Kobieta wspólnie z mężem Seanem oraz dziećmi, synem SJ-em i córką Collins, podejmuje decyzję, by przyjąć bezdomnego Mike'a pod swój dach. Wsparcie zamożnej bizneswoman daje pochodzącemu ze slumsów nastolatkowi nadzieję na normalne życie. Kobieta robi wszystko, by wynagrodzić doświadczonemu przez los chłopcu stracone lata. Wszyscy członkowie jej rodziny stają się mu bliscy. Dzięki pomocy Mike nie tylko kończy szkołę i dostaje się na studia, ale także rozwija swój talent sportowy. Jego umiejętności zauważają trenerzy futbolu amerykańskiego. Wkrótce staje się on gwiazdą międzyuczelnianych NCAA Division I...

Sicario

TVP 1, sobota 26.07, godz. 21.20

Młoda pracowniczka FBI Kate Macer bierze udział w tajnej operacji CIA koordynowanej przez Matta Gravera. Celem akcji jest schwytanie szefa meksykańskiego kartelu narkotykowego. Wskazówek niedoświadczonej funkcjonariuszce udziela tajemniczy współpracownik latynoskiego pochodzenia, zwany konsultantem. Agentka stopniowo daje się wciągnąć w najbardziej mroczne sprawy przestępczego świata, gdzie nie obowiązują żadne reguły. W końcu zostaje wystawiona na poważną próbę....

West Side Story

Polsat, niedziela 27.07, godz. 19.55

Lata 50. XX wieku. Na ulicach Nowego Jorku o wpływy walczą gangi Jestsów i Sharków. Pierwszy tworzą rodowici Amerykanie, drugi - imigranci z Portoryko. W samym środku brutalnego konfliktu rodzi się zakazana miłość. Młodziutka Maria i Tony ulegają porywom serca i chcą wbrew wszystkiemu zbudować razem nowe życie. Ona jest siostrą Bernarda, przywódcy Sharków, związanego z piękną i energiczną Anitą, on - przyjacielem Riffa, szefa Jetsów. Niedawno wyszedł z więzienia i nie zamierza już wracać na przestępczą drogę. Zakochani, chroniąc swoją miłość, próbują powstrzymać falę przemocy. Nie są jednak w stanie zapobiec kolejnemu starciu zwaśnionych grup, które ma dla wszystkich tragiczne konsekwencje...

Podwójna tożsamość

TVP 2, niedziela 27.07, godz. 20.00

Przestępca Bobby Z staje się celem niebezpiecznego barona narkotykowego z Meksyku, Dona Huertero, który obwinia go o samobójczą śmierć swojej córki. Decyduje się ukryć się w amerykańskiej ambasadzie. Wkrótce trafia pod opiekę agenta wydziału antynarkotykowego, Tada Gruzsy. Sytuacja komplikuje się, gdy ludzie Huerero porywają współpracownika funkcjonariusza. Baron proponuje Tadowi, że uwolni jego przyjaciela, jeśli odda mu on poszukiwanego dilera. Przekupiony przez Bobby'ego Gruzsa obmyśla plan, by jednocześnie uratować życie przestępcy i swojego przyjaciela. W tym celu jedzie do placówki penitencjarnej, w której przebywa były żołnierz amerykańskiej piechoty morskiej, Tim Kearney.

© www.telepress24.com telepress24@gmail.com

TVP 1

7.00 **Transmisja Mszy Świętej**
7.30 **Studio Raban** – magazyn
8.00 **U Pana Boga w ogródku (4)** – serial
8.50 **Ranczo s.III (35)** – serial
9.50 **Komisarz Alex (19)** – serial
10.45 **Ojciec Mateusz (320)** – serial
11.35 **Królowie (28)** – serial
12.10 **Agrobiznes**
12.35 **Magazyn Rolniczy**
12.55 **Opowieści z dzikiego Madrytu**
14.00 **Wichrowe wzgórze (219)** – serial
14.55 **Wielka Wyprawa Maluchów 2025** – reportaż
15.35 **Gra słów. Krzyżówka**
16.05 **Dziedzictwo (638)** – serial
17.00 **Teleexpress, Pogoda**
17.20 **Jaka to melodia?**
18.00 **Reporterzy** – magazyn
18.20 **Akacjowa 38 (664)** – serial
19.30 **Program informacyjny 19.30**
19.55 **Pytanie dnia**
20.10 **Sport, Pogoda**
20.25 **Nieznajoma (2)** – serial
21.25 **Układ idealny** – film fabularny, USA, reż. Christoph Waltz, wyk. Christoph Waltz, Annette Bening, Corey Hawkins, Vanessa Redgrave (HIT)
23.15 **Świat bez fikcji – Powrót**
0.15 **Party przy świecach** – film TVP, reż. Antoni Krauze, wyk. Wiesław Wójcik, Tomasz Zaliwski, Halina Wyrodek, Barbara Rachwalska, Ewa Ziętek
1.25 **Dziewczyna z tatuażem** – thriller, USA, reż. David Fincher
4.05 **Wielka Wyprawa Maluchów 2025** – reportaż
4.30 **Zakończenie dnia**

TVP 2

4.35 **Na dobre i na złe (870)** – serial
5.30 **M jak miłość (1868)** – serial
6.20 **Dobre historie – Hipoterapia pod Aniołami** – magazyn
6.55 **Barwy szczęścia (3172)** – serial
7.30 **Pytanie na śniadanie**
11.15 **Okrasa łamie przepisy**
11.55 **Karino (9)** – serial
12.30 **Koło fortuny** – teleturniej
13.15 **Miłość i nadzieja (238)** – serial
14.05 **Va Banque (858)** – teleturniej
14.35 **Na sygnale (702)** – serial
15.05 **La Promesa – pałac tajemnic (189)** – serial
16.00 **Koło fortuny** – teleturniej
16.35 **Familiada** – teleturniej
17.20 **Miłość i nadzieja (239)** – serial
18.15 **Va Banque (859)** – teleturniej
18.50 **Jeden z dziesięciu** – teleturniej
19.25 **Barwy szczęścia (3172)** – serial
20.05 **Postaw na milion** – teleturniej
21.05 **Stawka większa niż życie (7) – Podwójny Nelson** – serial
22.20 **Karol, władca Hiszpanii (14 – 15)** – serial
0.20 **Wszystko albo nic** – komedia romantyczna, Słowacja, Polska, Czechy, reż. Marta Ferencova, wyk. Tatiana Pauhofova, Klara Issova, Michał Żebrowski, Paweł Deląg, Lubo Kostelny, Krzysztof Tyniec (HIT)
2.25 **Stulecie Winnych s.II (20)** – serial
3.25 **Aida** – dramat, Francja, Norwegia, Niemcy, Rumunia, Austria, Niderlandy, Bośnia i Hercegowina, reż. Jasmila Żbianić, wyk. Jasna Djuricic, Izudin Bajrović, Boris Ler
5.10 **Zakończenie dnia**

POLSAT

6.00 **Nowy dzień z Polsat News**
8.30 **Malanowski i Partnerzy**
9.30 **Sekrety rodziny**
10.30 **Trudne sprawy**
11.35 **Gliniarze**
14.40 **Dlaczego ja?**
15.50 **Wydarzenia, Pogoda**
16.20 **Interwencja**
16.40 **Gliniarze**
17.40 **Trudne sprawy**
18.50 **Wydarzenia, Sport, Pogoda**
19.18 **Gość Wydarzeń**

20.00 **Venom 2: Carnage** – film sci - fi, USA, 2021, reż. Andy Serkis, wyk. Tom Hardy, Michelle Williams, Woody Harrelson, Naomie Harris, Reid Scott, Stephen Graham, Peggy Lu (HIT)
22.05 **Blade Runner 2049** – thriller sci - fi, USA, Węgry, Kanada, Hiszpania, 2017, wyk. Ryan Gosling, Harrison Ford, Robin Wright, Ana de Armas
1.45 **Najpierw strzelaj, potem zwiedzaj** – komediodramat, Wielka Brytania, USA, 2008, reż. Martin McDonagh, wyk. Colin Farrell, Brendan Gleeson, Elizabeth Berrington, Ralph Fiennes, Eric Godon
4.05 **Ewa gotuje**

TVN

6.10 **Uwaga!**
6.25 **Ukryta prawda**
7.20 **Kuchenne rewolucje** – program kulinarno - rozrywkowy
9.25 **Wycieczkowiec**
10.25 **Zagadki losu**
11.30 **Kuchenne rewolucje** – program kulinarno - rozrywkowy
12.35 **Szpital** – program obyczajowy
13.40 **Ukryta prawda**
16.55 **Kuchenne rewolucje** – program kulinarno - rozrywkowy
18.00 **Detektywi**
19.00 **Fakty, Sport, Pogoda**
19.55 **Uwaga!**
20.10 **Doradca smaku**
20.15 **Na Wspólnej** – serial
20.55 **Milionerzy** – program rozrywkowy

21.35 **W sieci kłamstw** – film sensacyjny, USA 2008, reż. Ridley Scott, wyk. Leonardo DiCaprio, Russell Crowe, Mark Strong, Golshifteh Farahani, Oscar Isaac (HIT)
0.00 **CSI: Kryminalne zagadki Las Vegas** – serial
1.05 **Co za tydzień**
1.45 **Yellowstone** – miniserial
2.50 **Szpital** – program obyczajowy
4.50 **Uwaga!**
5.10 **Recepta na stary dom**

PONIEDZIAŁEK, 21.07

TVN 7

5.05 **Ten moment**
5.40 **Szkoła** – program obyczajowy
8.40 **Ukryta prawda**
11.50 **Kartoteka**
12.55 **Detektywi**
13.55 **Szkoła** – program obyczajowy
14.55 **Sędzia Anna Maria Wesołowska**
16.55 **Szpital** – program obyczajowy
17.55 **Mistrzowskie pojedynki**
19.00 **Ukryta prawda**
20.00 **Rodzina od zaraz** – film familijny, USA 2018, reż. Sean Anders, wyk. Mark Wahlberg, Rose Byrne, Isabela Merced, Gustavo Escobar, Octavia Spencer, Margo Martindale (HIT)
22.40 **Godziny szczytu II** – film sensacyjny, USA 2001, reż. Brett Ratner, wyk. Jackie Chan, Chris Tucker, John Lone, Zhang Ziyi, Roselyn Sanchez, Harris Yulin
0.40 **Zeszłej nocy** – film obyczajowy, Francja/USA 2009, reż. Massy Tadjedin, wyk. Keira Knightley, Sam Worthington, Guillaume Canet, Eva Mendes
2.35 **Oczami ofiary**
3.40 **Fachowcy**

TV PULS

6.00 **Policjanci z Miami** – serial
8.00 **Kobra – oddział specjalny** – serial
10.00 **Zaklinaczka duchów** – serial
10.55 **Zbuntowany anioł** – serial
12.50 **Zaklinaczka duchów** – serial
13.50 **Lombard: Życie pod zastaw**
15.50 **Ranczo** – serial
18.00 **Lombard: Życie pod zastaw**
20.00 **Diablo. Wyścig o wszystko** – film sensacyjny, Polska 2019, reż. Daniel Markowicz, Michał Otłowski, wyk. Cezary Pazura, Karolina Szymczak, Mikołaj Roznerski, Tomasz Włosok (HIT)
22.00 **Plan lekcji** – dramat kryminalny, Polska 2022, reż. Daniel Markowicz, wyk. Antonina Jarnuszkiewicz, Jan Wieczorkowski, Nikolas Przygoda, Piotr Witkowski
0.00 **Ninja 2: Cień łzy** – film sensacyjny, Tajlandia, USA 2013, reż. Isaac Florentine, wyk. Kane Kosugi, Mika Hijii, Scott Adkins, Shun Sugata
2.00 **Dzielnica strachu** – serial
3.00 **Lombard: Życie pod zastaw**
4.00 **Taki jest świat**

TRWAM

15.00 Moja wyspa wiary **15.50** Ma się rozumieć **16.00** Informacje dnia **16.10** Sanktuaria polskie **16.30** Porady Medyczne Bonifratrów **17.00** Świadkowie **17.30** Moja parafia **17.55** Poczet Wielkich Polaków **18.00** Anioł Pański **18.05** Informacje dnia **18.15** Rozmowy niedokończone **19.25** Święty na każdy dzień **19.30** Poznajemy Polskę **19.45** Modlitwa z telefonicznym udziałem dzieci **20.00** Informacje dnia **20.20** Różaniec **20.50** Myśląc Historia **21.00** Apel Jasnogórski **21.20** Informacje dnia **21.40** Polski Punkt Widzenia **22.00** Z wędką nad wodę **22.30** Zamek Królewski w mieście stołecznym Poznaniu

SUPER POLSAT

6.45 SuperLudzie Extra **7.00** Małe Wielkie Marzenia **8.00** 48H. Zaginieni **10.00** Wydarzenia 24 **10.30** SuperLudzie **11.00** SuperLudzie **11.30** Świat według Kiepskich **14.00** Program **16.00** TOP CHEF **17.30** Świat według Kiepskich **21.00** Siła rażenia - film sensacyjny, USA, Wielka Brytania, Rumunia, 2006, reż. Michael Keusch, wyk. Steven Seagal, Lisa Lovbrand **23.00** To dopiero początek - komedia, USA, 2017, reż. Ron Shelton, wyk. Morgan Freeman, Tommy Lee Jones, Rene Russo, Joe Pantoliano, Glenne Headly, Elizabeth Ashleyr **1.00** Świat według Kiepskich **4.00** Nasz nowy dom

TVP SPORT

7.25 Lekkoatletyka - ME do lat 23, Bergen - Dzień 3. **9.20** Lekkoatletyka - ME do lat 23, Bergen - Dzień 4. **11.15** Piłka nożna - Ekstraklasa - 1. kolejka: Motor Lublin - Arka Gdynia **13.25** Lekkoatletyka - Mityng World Athletic Continental Tour Silver, Madryt **15.40** Piłka nożna Betclic 1. liga - 1. kolejka: Stal Mielec - Wisła Kraków **17.45** Betclic 1. Liga magazyn (38) **18.55** Piłka nożna Betclic 1. liga - 1.kolejka **21.00** Betclic 1. Liga magazyn (38) **21.35** GOL - magazyn **22.55** Sportowy Wieczór **23.20** Piłka nożna - ME kobiet: 1/4 finału - podsumowanie **1.15** Boks - Gala KnockOut Boxing Night 40, Kalisz

TTV

5.55 Express **6.15** Zapukaj do moich drzwi - telenowela **7.15** Zapukaj do moich drzwi - telenowela **8.15** W - 11 Wydział Śledczy - program kryminalny **9.35** Detektywi **10.35** Kartoteka **11.35** Zakup w ciemno **12.35** Zakup w ciemno **13.40** Szpital - program obyczajowy **15.45** Express **16.05** Gogglebox. Przed telewizorem **17.05** Nauka jazdy **17.45** Express **18.00** Sport **18.05** Usterka **18.40** Zakup w ciemno **19.45** Express **20.05** Zakup w ciemno **21.05** Życie na kredycie **21.45** Express **22.00** Gogglebox. Przed telewizorem **0.00** 99 - Gra o wszystko. VIP **1.00** Damy i wieśniaczki. PL **2.00** Sędzia Anna Maria Wesołowska

STOPKLATKA

6.00 Kabaretowe hity **6.50** Złoty interes **7.45** Polak potrafi **8.45** Komisarz Rex - serial **10.50** Celnicy **12.00** Katastrofy w przestworzach **16.00** Kojak - serial **18.05** Komisarz Rex - serial **19.05** Hudson i Rex - serial **20.00** Morderczy występ - film akcji, USA **22.00** Efekt motyla - thriller sci - fi, USA

TV 4

10.55 Na ratunek 112 **11.55** Policjantki i Policjanci **13.55** Trudne sprawy **17.00** Policjantki i Policjanci **18.00** Łowcy Skarbów **19.00** Policjantki i Policjanci **20.00** Uroczysko **20.30** Uroczysko **21.00** Sprawiedliwi - Wydział Kryminalny **22.00** Sprawiedliwi. Trójmiasto **23.00** Historia zemsty - thriller

TV6

8.55 Kobra - oddział specjalny **11.00** 48H. Zaginieni **14.00** Policjantki i Policjanci **15.00** Kobra - oddział specjalny **17.05** Magnum: Detektyw z Hawajów **18.00** Strażnik Teksasu **20.00** CSI: Kryminalne zagadki Nowego Jorku **22.55** Największe śledztwa CBŚP **23.55** Nie oddychaj 2 - horror, USA, 2021

eprasa.pl c974d2f713

TVP 1

7.00 Transmisja Mszy Świętej
7.30 Kościół z bliska
8.00 U Pana Boga w ogródku (5) - serial
8.50 Ranczo s.III (36) - serial
9.50 Komisarz Alex (20) - Uprowadzenie - serial
10.45 Ojciec Mateusz (321) - Woda sodowa - serial
11.35 Królowie (29) - serial
12.10 Agrobiznes
12.30 Agropogoda - magazyn
12.35 Magazyn Rolniczy
12.55 Rajska wyspa - Borneo
14.00 Wichrowe wzgórze (220) - serial
14.55 Jaka to melodia?
15.35 Gra słów. Krzyżówka
16.05 Dziedzictwo (639) - serial
17.00 Teleexpress, Pogoda
17.20 Jaka to melodia?
18.00 Reporterzy - magazyn
18.20 Akacjowa 38 (665) - serial
19.30 Program informacyjny 19.30
19.55 Pytanie dnia
20.10 Sport, Pogoda
20.25 Liga Mistrzów kwalifikacje - Lech Poznań - Egnatia Rrogozhine
22.50 W biegu za życiem
23.55 Układ idealny - film fabularny, USA, reż. Christoph Waltz, wyk. Christoph Waltz, Annette Bening, Corey Hawkins, Vanessa Redgrave (HIT)
1.45 Kincsem. Miłość i hazard - film przygodowy, Węgry, reż. Buda Gulyas, Gabor Herendi, wyk. Ervin Nagy, Andrea Petrik, Lehel Kovacs, Tibor Gaspar
3.50 Zakończenie dnia

TVP 2

5.30 M jak miłość (1869) - serial
6.25 W to wierzę - reportaż
6.50 Barwy szczęścia (3173) - serial
7.30 Pytanie na śniadanie
11.15 Gwiazdorska kuchnia Ani
11.50 Karino (10) - Pogoń za lisem - serial
12.30 Koło fortuny - teleturniej
13.15 Miłość i nadzieja (239) - serial
14.05 Va Banque (859) - teleturniej
14.35 Na sygnale (703) - To się nie sprzeda - serial
15.05 La Promesa - pałac tajemnic (190) - serial
16.00 Koło fortuny - teleturniej
16.35 Familiada - teleturniej
17.20 Miłość i nadzieja (240) - serial
18.15 Va Banque (860) - teleturniej
18.50 Jeden z dziesięciu - teleturniej
19.25 Barwy szczęścia (3173) - serial
20.05 Postaw na milion - teleturniej
21.05 Stawka większa niż życie (8) - Wielka wsypa - serial
22.15 Nasi ulubieńcy The Vets - komedia, Francja, reż. Julie Manoukian, wyk. Clovis Cornillac, Nomie Schmidt, Carole Franck, Lilou Fogli (HIT)
0.00 Papillon. Motylek - dramat, Hiszpania, USA, Czechy, reż. Michael Noer, wyk. Rami Malek, Charlie Hunnam, Tommy Flanagan, Michael Socha
2.25 Stulecie Winnych s.II (21) - serial
3.25 Tajemnice miejsc zbrodni (6) - Zbrodnia niedoskonała - serial
4.25 Zakończenie dnia

WTOREK, 22.07

TVN 7

5.05 Ten moment
5.40 Szkoła - program obyczajowy
8.40 Ukryta prawda
11.50 Kartoteka
12.55 Detektywi
13.55 Szkoła - program obyczajowy
14.55 Sędzia Anna Maria Wesołowska
16.55 Szpital - program obyczajowy
17.55 Opowieści małżeńskie
19.00 Ukryta prawda
20.00 Szukając sprawiedliwości - film sensacyjny, USA 1991, reż. John Flynn, wyk. Steven Seagal, William Forsythe, Jerry Orbach, Jo Champa, Shareen Mitchell, Gina Gershon (HIT)
22.10 Piekielna głębia - film sensacyjny, USA 1999, reż. Renny Harlin, wyk. Saffron Burrows, Thomas Jane, LL Cool J, Samuel L. Jackson, Michael Rapaport, Stellan Skarsgard, Jacqueline McKenzie, Aida Turturro
0.15 Skok na kasę - komedia, USA 2008, reż. Callie Khouri
2.35 Oczami ofiary
3.35 Usterka
4.20 Druga strona medalu

TV PULS

6.00 Policjanci z Miami - serial
8.00 Kobra - oddział specjalny - serial
10.00 Zaklinaczka duchów - serial
10.55 Zbuntowany anioł - serial
12.50 Zaklinaczka duchów - serial
13.50 Lombard: Życie pod zastaw
15.50 Ranczo - serial
18.00 Lombard: Życie pod zastaw
20.00 Wyścig ze śmiercią - film sensacyjny, Kanada 2022, reż. James Clayton, wyk. Glenn Ennis, Philip Granger, Vinnie Jones (HIT)
21.50 Pitbull. Ostatni pies - film sensacyjny, Polska 2018, reż. Władysław Pasikowski, wyk. Adam Woronowicz, Cezary Pazura, Marcin Dorociński
0.15 Immortals. Bogowie i herosi - film fantasy, USA, Kanada, Wielka Brytania 2011, reż. Tarsem Singh, wyk. Freida Pinto, Henry Cavill, Isabel Lucas, John Hurt, Kellan Lutz, Luke Evans, Mickey Rourke, Stephen Dorff
2.20 Dzielnica strachu - serial
3.20 Lombard: Życie pod zastaw
4.20 Menu na miarę
5.00 Dzielnica strachu - serial

POLSAT

6.00 Nowy dzień z Polsat News
8.30 Malanowski i Partnerzy
9.30 Sekrety rodziny
10.30 Trudne sprawy
11.35 Gliniarze
14.40 Dlaczego ja?
15.40 Flesz Wydarzenia 2025
15.50 Wydarzenia, Pogoda
16.20 Interwencja
16.35 Gliniarze
17.40 Trudne sprawy
18.35 Flesz Wydarzenia 2025
18.50 Wydarzenia, Sport, Pogoda
19.15 Gość Wydarzeń

19.55 Uncharted - film przygodowy, USA, Hiszpania, 2022, reż. Ruben Fleisher, wyk. Tom Holland, Mark Wahlberg, Antonio Banderas, Sophia Ali, Tati Gabrielle, Steven Waddington (HIT)
22.20 Obcy: Przymierze - horror sci - fi, USA, Wielka Brytania, 2017, reż. Ridley Scott, wyk. Michael Fassbender, Katherine Waterston, Billy Crudup, Danny McBride, Demián Bichir
1.00 Sprawiedliwość ulicy - film sensacyjny, USA, 2007, reż. Don E. FauntLeRoy, wyk. Steven Seagal, Eddie Griffin, Carmen Serano, Cory Hart, Liezl Carstens, Danny Trejo
3.15 Nasz nowy dom

TVN

6.10 Uwaga!
6.25 Ukryta prawda
7.20 Kuchenne rewolucje - program kulinarno - rozrywkowy
9.25 Wycieczkowiec
10.25 Zagadki losu
11.30 Kuchenne rewolucje - program kulinarno - rozrywkowy
12.35 Szpital - program obyczajowy
13.40 Ukryta prawda
16.55 Kuchenne rewolucje - program kulinarno - rozrywkowy
18.00 Detektywi
19.00 Fakty, Sport, Pogoda
19.30 Vinci - relacja z premiery
19.55 Uwaga!
20.10 Doradca smaku
20.15 Na Wspólnej - serial
20.55 Milionerzy

21.35 41 dni nadziei - film przygodowy, USA, Islandia, Hong Kong 2018, reż. Baltasar Kormákur, wyk. Shailene Woodley, Sam Claflin, Jeffrey Thomas, Elizabeth Hawthorne, Grace Palmer (HIT)
23.30 Kuba Wojewódzki
0.35 CSI: Kryminalne zagadki Las Vegas - serial
1.40 Rzeczy, których nie nauczyła mnie matka
2.15 Szpital - program obyczajowy
3.20 Szpital - program obyczajowy
4.25 Uwaga!
4.45 Jak to jest zrobione - serial

TRWAM

16.10 Jestem mamą **16.25** Przyroda w Obiektywie **16.40** Zdrowie z Bożej Apteki **16.55** Św. Józef - patron na trzecie tysiąclecie **17.10** Prosto o gospodarce **17.30** Rajd Katyński **17.55** Poczet Wielkich Polaków **18.00** Anioł Pański **18.05** Informacje dnia **18.15** Rozmowy niedokończone **19.25** Święty na każdy dzień **19.30** Każdy maluch to potrafi **19.45** Modlitwa z telefonicznym udziałem dzieci **20.00** Informacje dnia **20.20** Różaniec **20.50** Myśląc Historia **21.00** Apel Jasnogórski **21.20** Informacje dnia **21.40** Polski Punkt Widzenia **22.00** Kocham życie **22.45** Pani Mazowsza **23.45** Muzyczne chwile

SUPER POLSAT

6.45 SuperLudzie Extra **7.00** Serca dwa **7.30** Serca dwa **8.00** 48H. Zaginieni **10.00** Wydarzenia 24 **10.30** SuperLudzie **11.30** Świat według Kiepskich **14.00** Ninja Warrior Polska **16.00** TOP CHEF **17.30** Świat według Kiepskich **21.05** To dopiero początek - komedia, USA, 2017, reż. Ron Shelton, wyk. Morgan Freeman, Tommy Lee Jones, Rene Russo, Joe Pantoliano, Glenne Headly, Elizabeth Ashley, Jane Seymour **23.00** Nowy początek - film sci - fi, USA, Kanada, Indie, 2016, reż. Denis Villeneuve, wyk. Amy Adams, Jeremy Renner, Forest Whitaker **1.30** Świat według Kiepskich **4.00** Nasz nowy dom

TVP SPORT

7.25 Piłka nożna - ME do lat 21 mężczyzn, Słowacja 2025 - finał. Anglia - Niemcy **9.45** Lekkoatletyka - Mityng World Athletic Continental Tour Silver, Madryt **11.55** Polska Liga Żeglarska - Liga Młodzieżowa **12.15** Betclic 1. Liga magazyn (38) **13.25** Piłka nożna: Puszcza Niepołomice - Ruch Chorzów **15.30** Betclic 1. Liga magazyn (38) **16.05** Piłka nożna: Motor Lublin - Arka Gdynia **18.15** GOL **19.40** Piłka nożna - Liga Mistrzów **20.30** Piłka nożna - EURO 2025 kobiet **23.05** Sportowy Wieczór **23.40** Piłka nożna - Liga Mistrzów: Lech Poznań - KF Egnatia / Breidablik Kopavogur

TTV

4.55 Złomowisko PL **5.55** Express **6.15** Zapukaj do moich drzwi - telenowela **7.15** Zapukaj do moich drzwi - telenowela **8.15** W - 11 Wydział Śledczy - program kryminalny **9.35** Detektywi **10.35** Kartoteka **11.35** Zakup w ciemno **12.35** Zakup w ciemno **13.40** Szpital - program obyczajowy **15.45** Express **16.05** Gogglebox. Przed telewizorem **17.05** Nauka jazdy **17.45** Express **18.00** Sport **18.05** Usterka **18.40** Zakup w ciemno **19.45** Express **20.05** Zakup w ciemno **21.05** Życie na kredycie **21.45** Express **22.00** Nic do ukrycia **23.00** Kanapowcy **0.00** Lotnisko **1.00** Seks - wypadki **2.00** Nauka jazdy **2.35** Wyburzacze

STOPKLATKA

6.50 Polak potrafi **8.45** Komisarz Rex - serial **10.55** Celnicy **12.00** Katastrofy w przestworzach **16.00** Kojak - serial **18.05** Komisarz Rex - serial **19.05** Hudson i Rex - serial **20.00** Stan zagrożenia - dramat kryminalny **23.00** Gniazdo os - film kryminalny **1.00** W pustyni i w puszczy cz. 1 - film przygodowy

TV 4

10.55 Na ratunek 112 **11.55** Policjantki i Policjanci **13.55** Trudne sprawy **17.00** Policjantki i Policjanci **18.00** Łowcy Skarbów **19.00** Policjantki i Policjanci **20.00** Uroczysko **21.00** Sprawiedliwi - Wydział Kryminalny **22.00** Sprawiedliwi. Trójmiasto **23.05** Purpurowe rzeki II: Aniołowie Apokalipsy - thriller

TV6

7.55 Policjantki i Policjanci **8.55** Kobra - oddział specjalny **10.55** 48H. Zaginieni **14.00** Policjantki i Policjanci **15.00** Kobra - oddział specjalny **17.05** Magnum: Detektyw z Hawajów **18.00** Strażnik Teksasu **20.00** CSI: Kryminalne zagadki Nowego Jorku **22.55** Sprawiedliwi - Wydział Kryminalny **1.05** Więzienie

TVP 1

7.00 Transmisja Mszy Świętej
7.30 Rodzina święta - Jak rozpoznać rozpoczynający się kryzys w małżeństwie i jak reagować?
8.00 U Pana Boga w ogródku (6) - serial
8.50 Ranczo s.III (37) - serial
9.50 Komisarz Alex (21) - serial
10.45 Ojciec Mateusz (322) - serial
11.35 Królowie (30) - serial
12.10 Agrobiznes
12.35 Rok w ogrodzie Extra
12.50 Na granicy zagłady. najciekawsze zwierzęta Chin
14.00 Wichrowe wzgórze (221) - serial
14.55 Jaka to melodia?
15.35 Gra słów. Krzyżówka
16.05 Dziedzictwo (640) - serial
17.00 Teleexpress, Pogoda
17.20 Jaka to melodia?
18.00 Reporterzy - magazyn
18.20 Akacjowa 38 (666) - serial
19.30 Program informacyjny 19.30
19.55 Pytanie dnia
20.10 Sport, Pogoda
20.25 Ojciec Mateusz (405) - serial
21.20 62. KFPP w Opolu
22.25 Pełnia życia - film obyczajowy, Wielka Brytania, reż. Andy Serkis, wyk. Andrew Garfield, Claire Foy, Tom Hollander (HIT)
0.30 C. K. Dezerterzy, cz. II - komedia, Polska, Węgry
1.55 Wyspa cieni - film fabularny, USA, reż. Leo Scherman, wyk. Anna Hopkins, Christopher Jacot, Alex Paxton - Beesley
4.30 Zakończenie dnia

TVP 2

4.35 Na dobre i na złe (871) - serial
5.30 M jak miłość (1870) - serial
6.25 Pożyteczni.pl - magazyn
6.55 Barwy szczęścia (3174) - serial
7.30 Pytanie na śniadanie
11.15 Rodzina święta - Małżeństwo. czas wspólny i czas dla siebie
11.50 Karino (11) - serial
12.30 Koło fortuny - teleturniej
13.15 Miłość i nadzieja (240) - serial
14.05 Va Banque (860) - teleturniej
14.35 Na sygnale (704) - Na każde wezwanie stawię się... - serial
15.05 La Promesa - pałac tajemnic (191) - serial
16.00 Koło fortuny - teleturniej
16.35 Familiada - teleturniej
17.20 Miłość i nadzieja (241) - serial
18.15 Va Banque (871) - teleturniej
18.50 Jeden z dziesięciu - teleturniej
19.25 Barwy szczęścia (3174) - serial
20.05 Postaw na milion - teleturniej
21.05 Stawka większa niż życie (9) - Genialny plan pułkownika Krafta - serial
22.20 Siedem sióstr - film fabularny, Belgia, Wielka Brytania, Francja, USA, reż. Tommy Wirkola, wyk. Noomi Rapace, Willem Dafoe, Glen Close (HIT)
0.30 Blue Moon (2) - serial
1.30 Nasi ulubieńcy - komedia, Francja, reż. Julie Manoukian, wyk. Clovis Cornillac, Nomie Schmidt, Carole Franck, Lilou Fogli
3.15 Zabójcy planety (4) - Mafia CO2 - serial
4.10 Zakończenie dnia

POLSAT

6.00 Nowy dzień z Polsat News
8.30 Malanowski i Partnerzy
9.30 Sekrety rodziny
10.30 Trudne sprawy
11.35 Gliniarze
14.40 Dlaczego ja?
15.50 Wydarzenia, Pogoda
16.20 Interwencja
16.35 Gliniarze
17.40 Trudne sprawy
18.50 Wydarzenia, Sport, Pogoda
19.20 Gość Wydarzeń
19.50 Ćwierćfinały Ligi Mistrzów w siatkówce kobiet 2025 w Łodzi: - Polska - Chiny

22.20 R.I.P.D. - Agenci z zaświatów - komedia sensacyjna, USA, 2013, reż. Robert Schwentke, wyk. Ryan Reynolds, Jeff Bridges, Mary - Louise Parker, Kevin Bacon (HIT)
0.35 Tower Heist: Zemsta cieciów - komedia sensacyjna, USA, Japonia, 2011, reż. Brett Ratner, wyk. Eddie Murphy, Ben Stiller, Casey Affleck, Alan Alda
2.50 Nasz nowy dom
3.55 Kabaretowa Ekstraklasa
4.40 Disco Gramy

TVN

6.10 Uwaga!
6.25 Ukryta prawda
7.20 Kuchenne rewolucje
9.25 Wycieczkowiec
10.25 Zagadki losu
11.30 Kuchenne rewolucje
13.40 Ukryta prawda
16.55 Kuchenne rewolucje
18.00 Detektywi
19.00 Fakty, Sport, Pogoda
19.55 Uwaga!
20.10 Doradca smaku
20.15 Na Wspólnej - serial
20.55 Milionerzy

21.35 Mroczna dzielnica - film sensacyjny, USA 2001, reż. Andrzej Bartkowiak, wyk. Steven Seagal, DMX, Isaiah Washington, Anthony Anderson, Michael Jai White, Bill Duke (HIT)
23.40 Matrix Rewolucje - film sci - fi, USA 2003, reż. Lana Wachowski, Andy Wachowski, wyk. Keanu Reeves, Carrie - Anne Moss, Laurence Fishburne, Hugo Weaving
2.20 CSI: Kryminalne zagadki Las Vegas - serial
3.25 Szpital - program obyczajowy
4.25 Uwaga!
4.45 Jak to jest zrobione - serial
5.15 Recepta na stary dom

SUPER POLSAT

6.45 SuperLudzie Extra **7.00** Na ratunek 112 **7.30** Na ratunek 112 **8.00** 48H. Zaginieni **9.00** 48H. Zaginieni **10.00** Wydarzenia 24 **10.30** SuperLudzie **11.00** SuperLudzie **11.30** Świat według Kiepskich **14.00** Ninja Warrior Polska **16.00** TOP CHEF **17.30** Świat według Kiepskich **21.05** Obsesja zazdrości - thriller, USA, 2014, reż. Sam Miller, wyk. Taraji P. Henson, Idris Elba, Leslie Bibb, Kate del Castillo, Herry Simmons **22.50** Siła rażenia - film sensacyjny, USA, Wielka Brytania, Rumunia, 2006, reż. Michael Keusch, wyk. Steven Seagal, Lisa Lovbrand **0.50** Świat według Kiepskich **4.00** Nasz nowy dom

TVP SPORT

7.30 Piłka nożna - ME kobiet: 1/2 finału **9.40** Piłka nożna - Ekstraklasa - 1. kolejka: Motor Lublin - Arka Gdynia **11.50** GOL **13.15** Żużel - Indywidualne ME SEC, Bydgoszcz **15.15** Pełnosprawni (609) **15.45** Otwarte MMP Strongman 2025 Żmigród - reportaż **16.45** Piłka nożna - Liga Mistrzów - 2. runda eliminacji: Lech Poznań - KF Egnatia / Breidablik Kopavogur **18.55** Lekkoatletyka - ME do lat 23, Bergen - podsumowanie **20.50** Piłka nożna - ME kobiet: 1/2 finału **23.05** Sportowy Wieczór **23.40** Boks - Gala w Las Vegas - podsumowanie **1.45** Darts - Turniej Poland Darts Masters, Gliwice

TTV

4.55 Złomowisko PL **5.55** Express **6.15** Zapukaj do moich drzwi - telenowela **7.15** Zapukaj do moich drzwi - telenowela **8.15** W - 11 Wydział Śledczy - program kryminalny **8.55** W - 11 Wydział Śledczy - program kryminalny **9.35** Detektywi **10.35** Kartoteka **11.35** Zakup w ciemno **12.35** Zakup w ciemno **13.40** Szpital - program obyczajowy **15.45** Express **16.05** Gogglebox. Przed telewizorem **17.05** Nauka jazdy **17.45** Express **18.00** Sport **18.05** Usterka **18.40** Zakup w ciemno **19.45** Express **20.05** Zakup w ciemno **21.05** Życie na kredycie **21.45** Express **22.00** Nic do ukrycia **23.00** Kanapowcy **0.00** Lotnisko **1.00** Seks - wypadki

STOPKLATKA

6.00 Kabaretowe hity **6.50** Polak potrafi **8.45** Komisarz Rex - serial **10.55** Celnicy **12.00** Katastrofy w przestworzach **16.00** Kojak - serial **18.05** Komisarz Rex - serial **19.05** Hudson i Rex - serial **20.00** Patriota - thriller, USA **21.55** Straszny film 2 - komedia, USA **23.40** Drogówka - dramat kryminalny

TV 4

8.55 Dlaczego ja? **10.55** Na ratunek 112 **11.55** Policjantki i Policjanci **13.55** Trudne sprawy **17.00** Policjantki i Policjanci **18.00** Łowcy Skarbów **19.00** Policjantki i Policjanci **20.00** Uroczysko **21.00** Sprawiedliwi - Wydział Kryminalny **22.05** Sprawiedliwi. Trójmiasto **23.05** Nieuchwytny cel - film sensacyjny

TV6

6.00 Strażnik Teksasu **7.55** Policjantki i Policjanci **8.55** Kobra - oddział specjalny **11.00** 48H. Zaginieni **14.00** Policjantki i Policjanci **15.00** Kobra - oddział specjalny **17.05** Magnum: Detektyw z Hawajów **18.00** Strażnik Teksasu **20.00** Agenci NCIS: Los Angeles **22.55** Sprawiedliwi - Wydział Kryminalny

ŚRODA, 23.07

TVN 7

5.05 Ten moment
5.40 Szkoła - program obyczajowy
8.40 Ukryta prawda
11.50 Kartoteka
12.55 Detektywi -
13.55 Szkoła - program obyczajowy
14.55 Sędzia Anna Maria Wesołowska
16.55 Szpital - program obyczajowy
17.55 Opowieści małżeńskie
19.00 Ukryta prawda
20.00 Ocean's Twelve: Dogrywka - film sensacyjny, USA, Australia 2004, reż. Steven Soderbergh, wyk. George Clooney, Brad Pitt, Matt Damon, Catherine Zeta - Jones, Andy Garcia, Don Cheadle, Julia Roberts (HIT)
22.50 W sieci kłamstw - film sensacyjny, USA 2008, reż. Ridley Scott, wyk. Leonardo DiCaprio, Russell Crowe, Mark Strong, Golshifteh Farahani
1.30 Laura - film obyczajowy, Polska 2010, reż. Radek Dunaszewski, wyk. Anna Seniuk, Sonia Bohosiewicz, Julia Kornacka, Marian Dziędzie
3.10 Oczami ofiary

TV PULS

6.00 Policjanci z Miami - serial
8.00 Kobra - oddział specjalny - serial
10.00 Zaklinaczka duchów - serial
10.55 Zbuntowany anioł - serial
12.50 Zaklinaczka duchów - serial
13.50 Lombard: Życie pod zastaw
15.50 Ranczo - serial
18.00 Lombard: Życie pod zastaw
20.00 Slumdog. Milioner z ulicy - dramat, Wielka Brytania 2008, reż. Danny Boyle, wyk. Anil Kapoor, Dev Patel, Freida Pinto, Irrfan Khan, Madhur Mittal (HIT)
22.20 Do utraty sił - dramat, USA, Chiny 2015, reż. Antoine Fuqua, wyk. Forest Whitaker, Jake Gyllenhaal, Naomie Harris, Oona Laurence, Rachel McAdams
0.55 Suburra - thriller, Włochy, Francja 2015, reż. Stefano Sollima, wyk. Alessandro Borghi, Claudio Amendola, Elio Germano, Greta Scarano, Gulia Elettra Gorietti, Pierfrancesco Favino
3.55 Dzielnica strachu - serial
5.00 Dzielnica strachu - serial

TRWAM

14.30 Cysters **15.00** Mistyczne serce Lasu Wiedeńskiego. Opactwo Heiligenkreuz **15.50** Ma się rozumieć **16.00** Informacje dnia **16.10** Na zdrowie **16.30** Misja Bilaj **17.00** Po stronie prawdy **17.50** Muzyczne chwile **17.55** Poczet Wielkich Polaków **18.00** Anioł Pański **18.05** Informacje dnia **18.15** Rozmowy niedokończone **19.25** Święty na każdy dzień **19.30** Opowieści biblijne **20.00** Informacje dnia **20.20** Różaniec **20.50** Myśląc Ojczyzna **21.00** Apel Jasnogórski **21.20** Informacje dnia **21.40** Polski Punkt Widzenia **22.00** Przetrwaliśmy **22.30** Bądź wierny, idź i pamiętaj **23.50** Muzyczne chwile

eprasa.pl c974d2f713

TVP 1

7.00 Transmisja Mszy Świętej
7.30 Pełnia Wiary - magazyn
8.00 U Pana Boga w ogródku (7) - serial
8.50 Ranczo s.III (38) - serial
9.50 Komisarz Alex (22) - serial
10.45 Ojciec Mateusz (323) - serial
11.35 Królowie (31) - serial
12.10 Agrobiznes
12.35 Magazyn Rolniczy
12.55 Park Narodowy New Forest
14.00 Wichrowe wzgórze (222) - serial
14.55 Jaka to melodia?
15.35 Gra słów. Krzyżówka
16.05 Dziedzictwo (641) - serial
17.00 Teleexpress, Pogoda
17.20 Jaka to melodia?
18.00 Reporterzy - magazyn
18.20 Akacjowa 38 (667) - serial
19.30 Program informacyjny 19.30
19.55 Pytanie dnia
20.10 Sport, Pogoda
20.25 Ojciec Mateusz (407) - serial
21.25 Sprawa dla reportera
22.25 Niedźwiedzie, niebezpieczne sąsiedztwo
23.35 Dom pod Dwoma Orłami(6) - serial
0.35 Złe psy - film sensacyjny, USA, reż. Bobby Moresco, wyk. Karl Urban, Andy Garcia, Sofía Vergara, Grace Byers
2.20 C. K. Dezerterzy, cz. II - komedia, Polska, Węgry, reż. Janusz Majewski, wyk. Marek Kondrat, Zoltan Bezerdy, Wiktor Zborowski, Jacek Sas - Uhrynowski, Robert Koltai
3.40 62. KFPP w Opolu - SuperJedynki

POLSAT

6.00 Nowy dzień z Polsat News
8.30 Malanowski i Partnerzy
9.30 Sekrety rodziny
10.30 Trudne sprawy
11.35 Gliniarze
14.40 Dlaczego ja?
15.50 Wydarzenia, Pogoda
16.20 Interwencja
16.35 Gliniarze
17.40 Trudne sprawy
18.50 Wydarzenia, Sport, Pogoda
19.20 Gość Wydarzeń

19.55 Nadchodzi Polly - komedia romantyczna, USA, 2004, reż. John Hamburg, wyk. Ben Stiller, Jennifer Aniston, Debra Messing, Philip Seymour Hoffman, Alec Baldwin, Hank Azaria, Bryan Brown, Michele Lee, Kevin Hart, Masi Oka
21.50 Mój chłopak się żeni - komedia romantyczna, USA, 1997, reż. P.J. Hogan, wyk. Julia Roberts, Dermot Mulroney, Cameron Diaz, Rupert Everett, Philip Bosco, M. Emmet Walsh
0.05 Państwo młodzi: Chuck i Larry - komedia, USA, 2007, reż. Dennis Dugan, wyk. Adam Sandler, Kevin James, Jessica Biel, Dan Aykroyd, Ving Rhames, Steve Buscemi
2.35 Nasz nowy dom

SUPER POLSAT

6.45 SuperLudzie Extra **7.00** Na ratunek 112 **8.00** 48H. Zaginieni **10.00** Wydarzenia 24 **10.30** Małe Wielkie Marzenia **11.30** Świat według Kiepskich **14.00** Ninja Warrior Polska **16.00** TOP CHEF **17.30** Świat według Kiepskich **21.00** Nowy początek - film sci - fi, USA, Kanada, Indie, 2016, reż. Denis Villeneuve, wyk. Amy Adams, Jeremy Renner, Forest Whitaker, Michael Stuhlbarg, Mark O'Brien, Abigail Pniowsky **23.30** 8 MM / Osiem milimetrów - thriller, USA, Niemcy, 1999, reż. Joel Schumacher, wyk. Nicolas Cage, Joaquin Phoenix, James Gandolfini, Peter Stormare **1.55** Świat według Kiepskich

STOPKLATKA

6.00 Kabaretowe hity **6.50** Polak potrafi **8.40** Komisarz Rex - serial **10.55** Celnicy **12.00** Katastrofy w przestworzach **16.00** Kojak - serial **18.05** Komisarz Rex - serial **19.05** Hudson i Rex - serial **20.00** Rebeliant - dramat biograficzny, USA **22.55** Najlepsi z najlepszych 3: Bez odwrotu - film akcji, USA

TVP 2

4.30 Na dobre i na złe (872) - serial
5.25 M jak miłość (1871) - serial
6.20 Operacja zdrowie - Badanie PET - CT
6.55 Barwy szczęścia (3175) - serial
7.30 Pytanie na śniadanie
11.15 Wielka Wyprawa Maluchów 2025
11.50 Karino (12) - serial
12.30 Koło fortuny - teleturniej
13.15 Miłość i nadzieja (241) - serial
14.05 Va Banque (871) - teleturniej
14.35 Na sygnale (705) - Zwycięski los - serial
15.05 La Promesa - pałac tajemnic (192) - serial
16.00 Koło fortuny - teleturniej
16.35 Familiada - teleturniej
17.20 Miłość i nadzieja (242) - serial
18.15 Va Banque (872) - teleturniej
18.50 Jeden z dziesięciu - teleturniej
19.25 Barwy szczęścia (3175) - serial
20.05 Postaw na milion - teleturniej
21.05 Stawka większa niż życie (10) - W imieniu Rzeczypospolitej - serial
22.20 Morderstwa w Cotentin - dramat, Francja, reż. Jeremy Munui, wyk. Lannick Gautry, Chloe Lambert, Jean - Philippe Ricci, Lea Francois
0.00 Kawa z kardamonem (3 - 4) - serial
2.10 Siedem sióstr - film fabularny, Belgia, Wielka Brytania, Francja, USA, reż. Tommy Wirkola, wyk. Noomi Rapace, Willem Dafoe, Glen Close
4.10 Akacjowa 38 (21) - serial
4.50 Zakończenie dnia

TVN

6.10 Uwaga!
6.25 Ukryta prawda
7.20 Kuchenne rewolucje - program kulinarno - rozrywkowy
9.25 Wycieczkowiec
10.25 Zagadki losu
11.30 Kuchenne rewolucje - program kulinarno - rozrywkowy
12.35 Szpital - program obyczajowy
13.40 Ukryta prawda
16.55 Kuchenne rewolucje - program kulinarno - rozrywkowy
18.00 Detektywi
19.00 Fakty, Sport, Pogoda
19.55 Uwaga!
20.10 Doradca smaku
20.15 Na Wspólnej - serial
20.55 Milionerzy
21.35 Kuchenne rewolucje - program kulinarno - rozrywkowy

22.40 OSS 117 - Kair, gniazdo szpiegów - film sensacyjny, Francja, Belgia 2006, reż. Michel Hazanavicius, wyk. Jean Dujardin, Bérénice Bejo, Aure Atika, Laurent Bateau
0.30 CSI: Kryminalne zagadki Las Vegas - serial
1.40 Klara - serial
3.00 Szpital - program obyczajowy
4.00 Uwaga!
4.20 Jak to jest zrobione - serial

TVP SPORT

7.30 Piłka nożna - ME kobiet: 1/2 finału **9.40** Lekkoatletyka - ME do lat 23, Bergen **11.30** Piłka nożna - Liga Europy: Legia Warszawa - FK Aktobe **13.40** Piłka nożna - Liga Europy: FK Aktobe - Legia Warszawa **15.45** Międzynarodowy Puchar Polski, Kobierzyce **16.45** Piłka nożna - ME kobiet: 1/2 finału **18.50** Sportowe historie **19.15** RING TVP SPORT **20.20** **20.55** Piłka nożna - Liga Konferencji Europy - 2. runda eliminacji: Raków Częstochowa - MSK Żilina **23.25** Sportowy Wieczór **0.10** Żużel - Indywidualne ME SEC, Bydgoszcz **2.10** Darts - Turniej Poland Darts Masters, Gliwice - Dzień

TV 4

10.55 Na ratunek 112 **11.55** Policjantki i Policjanci **13.55** Trudne sprawy **17.00** Policjantki i Policjanci **18.00** Łowcy Skarbów **19.00** Policjantki i Policjanci **20.00** Uroczysko **20.30** Uroczysko **21.00** Sprawiedliwi - Wydział Kryminalny **22.00** Sprawiedliwi. Trójmiasto **23.00** Nagła śmierć - thriller

CZWARTEK, 24.07

TVN 7

5.05 Ten moment
5.40 Szkoła - program obyczajowy
8.40 Ukryta prawda
11.50 Kartoteka
12.55 Detektywi
13.55 Szkoła - program obyczajowy
14.55 Sędzia Anna Maria Wesołowska
16.55 Szpital - program obyczajowy
17.55 Opowieści małżeńskie
19.00 Ukryta prawda
20.00 Akademia policyjna - komedia, USA 1984, reż. Hugh Wilson, wyk. Steve Guttenberg, Kim Cattrall, G.W. Bailey, Bubba Smith, Donovan Scott
22.20 Zeszłej nocy - film obyczajowy, Francja, USA 2009, reż. Massy Tadjedin, wyk. Keira Knightley, Sam Worthington, Guillaume Canet, Eva Mendes
0.00 Świat według T.S. Spiveta - film przygodowy, Francja, Kanada, Australia 2013, reż. Jean - Pierre Jeunet, wyk. Helena Bonham Carter, Judy Davis, Kyle Catlett
2.20 Oczami ofiary
3.25 Fachowcy

TV PULS

6.00 Policjanci z Miami - serial
8.00 Kobra - oddział specjalny - serial
10.00 Zaklinaczka duchów - serial
10.55 Zbuntowany anioł - serial
12.50 Zaklinaczka duchów - serial
13.50 Lombard: Życie pod zastaw
15.50 Ranczo - serial
18.00 Lombard: Życie pod zastaw
20.00 Straszny film 4 - komedia, USA 2006, reż. David Zucker, wyk. Anna Faris, Bill Pullman, Michael Madsen, Regina Hall, Craig Bierko, Leslie Nielsen, Carmen Electra
21.45 Nasze małe wielkie wesele - komedia, Francja 2023, reż. Frédéric Quiring, wyk. Ahmed Sylla, Barbara Bolotner, Camille Lou, Grégoire Bonnet, Marc Riso
23.20 Hot Fuzz. Ostre psy - komedia sensacyjna, Wielka Brytania 2007, reż. Edgar Wright, wyk. Jim Broadbent, Nick Frost, Simon Pegg, Timothy Dalton
1.55 Lombard: Życie pod zastaw
2.55 Lombard: Życie pod zastaw
3.50 Dyżur
5.00 Dzielnica strachu - serial

TRWAM

15.50 Ma się rozumieć **16.00** Informacje dnia **16.10** Z wędką nad wodę **16.35** Sól ziemi **17.05** Akademia pro - life **17.15** Muzyczne chwile **17.30** Odpowiedzialni za Kościół **17.55** Poczet Wielkich Polaków **18.00** Anioł Pański **18.05** Informacje dnia **18.15** Rozmowy niedokończone **19.25** Święty na każdy dzień **19.30** Każdy maluch to potrafi **19.45** Modlitwa z telefonicznym udziałem dzieci **20.00** Informacje dnia **20.20** Różaniec **20.50** Głos Polski **21.00** Apel Jasnogórski **21.20** Informacje dnia **21.40** Polski Punkt Widzenia **22.00** Na granicy... **22.55** Lotte - małopolska Inka wczoraj i dzisiajśmy

TTV

4.55 Złomowisko PL **5.55** Express **6.15** Zapukaj do moich drzwi - telenowela **8.15** W - 11 Wydział Śledczy - program kryminalny **9.35** Detektywi **10.35** Kartoteka **11.35** Zakup w ciemno **12.35** Zakup w ciemno **13.40** Szpital - program obyczajowy **15.45** Express **16.05** Gogglebox. Przed telewizorem **17.05** Nauka jazdy **17.45** Express **18.00** Sport **18.05** Usterka 13 **18.40** Zakup w ciemno **19.45** Express **20.05** Zakup w ciemno **21.05** Życie na kredycie **21.45** Express **22.00** Życie na kredycie **22.30** Życie na kredycie **23.05** Nic do ukrycia **0.05** Służba Więzienna **0.50** Służba Więzienna **1.30** Dobra robota **2.00** Dobra robota

TV6

6.00 Strażnik Teksasu **7.55** Policjantki i Policjanci **8.55** Kobra - oddział specjalny **11.00** 48H. Zaginieni **14.00** Policjantki i Policjanci **15.00** Kobra - oddział specjalny **17.05** Magnum: Detektyw z Hawajów **18.00** Strażnik Teksasu **20.00** Agenci NCIS: Los Angeles **22.55** Sprawiedliwi - Wydział Kryminalny

TVP 1

7.00 Transmisja Mszy Świętej
7.30 Już nie pytam dlaczego
8.00 U Pana Boga w ogródku (8) - serial
8.50 Ranczo s.III (39) - serial
9.50 Komisarz Alex (23) - serial
10.45 Ojciec Mateusz (324) - serial
11.35 Okrasa łamie przepisy - Gotowanie na dziko
12.10 Agrobiznes
12.35 Magazyn Rolniczy
12.55 Dzikie wybrzeża - film dok.
14.00 Wichrowe wzgórze (223) - serial
14.55 Jaka to melodia?
15.35 Gra słów. Krzyżówka
16.05 Dziedzictwo (642) - serial
17.00 Teleexpress, Pogoda
17.20 Jaka to melodia?
18.00 Reporterzy - magazyn
18.20 Akacjowa 38 (668) - serial
19.30 Program informacyjny 19.30
19.55 Pytanie dnia
20.10 Sport, Pogoda
20.25 Komisarz Alex (278) - serial
21.25 Co mi zrobisz jak mnie złapiesz - komedia, reż. Stanisław Bareja, wyk. Krzysztof Kowalewski, Bronisław Pawlik, Stanisław Tym, Ewa Wiśniewska, Ewa Ziętek, Andrzej Fedorowicz
23.15 Erynie - Flegeton - serial
0.20 Pełnia życia - film obyczajowy, Wielka Brytania, reż. Andy Serkis, wyk. Andrew Garfield, Claire Foy, Tom Hollander
2.25 Złe psy - film sensacyjny, USA, reż. Bobby Moresco, wyk. Karl Urban, Andy Garcia, Sofía Vergara, Grace Byers
4.30 Zakończenie dnia

POLSAT

6.00 Nowy dzień z Polsat News
8.30 Malanowski i Partnerzy
9.30 Sekrety rodziny
10.30 Trudne sprawy
11.30 Gliniarze
14.40 Dlaczego ja?
15.50 Wydarzenia, Pogoda
16.25 Interwencja
16.40 Gliniarze
17.40 Trudne sprawy
18.50 Wydarzenia, Sport, Pogoda
19.20 Gość Wydarzeń

19.55 Piraci z Karaibów: Klątwa Czarnej Perły - film przygodowy, USA, 2003, reż. Gore Verbinski, wyk. Johnny Depp, Geoffrey Rush, Orlando Bloom, Keira Knightley, Jack Davenport, Jonathan Pryce
23.05 Faceci w czerni 2 - komedia sci - fi, USA, 2002, reż. Barry Sonnenfeld, wyk. Tommy Lee Jones, Will Smith, Rip Torn, Lara Flynn Boyle, Johnny Knoxville, Tony Shalhoub, Rosario Dawson
0.55 Patch Adams - komedio-dramat, USA, 1998, reż. Tom Shadyac, wyk. Robin Williams, Daniel London, Monica Potter, Philip Seymour Hoffman
3.30 Nasz nowy dom
4.40 Disco Gramy

SUPER POLSAT

6.45 SuperLudzie Extra **7.00** Na ratunek 112 **7.30** Na ratunek 112 **8.00** 48H. Zaginieni **9.00** 48H. Zaginieni **10.00** Wydarzenia 24 **10.30** Serca dwa **11.00** Świat według Kiepskich **11.30** Twoja Twarz Brzmi Znajomo **13.30** Świat według Kiepskich **14.00** Ninja Warrior Polska **16.00** TOP CHEF **17.30** Świat według Kiepskich **19.00** Kolacja w ciemno **20.00** Kolacja w ciemno **21.05** Underworld: Bunt Lykanów - horror, USA, Nowa Zelandia, 2009, reż. Patrick Tatopoulos**23.00** Opancerzony - film sensacyjny **0.55** Backdoor - wyjście awaryjne **1.25** Świat według Kiepskich **4.00** Nasz nowy dom **5.00** Nasz nowy dom

STOPKLATKA

6.00 Kabaretowe hity **6.50** Polak potrafi **8.40** Komisarz Rex - serial **10.50** Celnicy **12.00** Katastrofy w przestworzach **16.00** Kojak - serial **18.05** Komisarz Rex - serial **19.05** Hudson i Rex - serial **20.00** Straszny film 3 - komedia, USA **21.45** G.I. Jane polityczny - dramat, USA **0.15** Jaskinia - horror

TVP 2

5.00 Rodzinka.pl - serial
5.30 M jak miłość (1556) - serial
6.20 Anna Dymna - spotkajmy się - Violetta Zajk
6.55 Barwy szczęścia (3176) - serial
7.30 Pytanie na śniadanie
11.15 Operacja zdrowie - Holistyczne podejście do zdrowia
11.50 Karino (13) - serial
12.30 Koło fortuny - teleturniej
13.15 Miłość i nadzieja (242) - serial
14.05 Va Banque (872) - teleturniej
14.35 Na sygnale (706) - Żeby się nie zmarnowało - serial
15.05 La Promesa - pałac tajemnic (193) - serial
16.00 Koło fortuny - teleturniej
16.35 Familiada - teleturniej
17.20 Miłość i nadzieja (243) - serial
18.15 Va Banque (873) - teleturniej
18.50 Jeden z dziesięciu - teleturniej
19.25 Barwy szczęścia (3176) - serial
20.05 Postaw na milion - teleturniej
21.05 Lato z Radiem i Telewizją Polską - Chorzów
22.05 To jest grane - wakacyjnie
22.45 Rodziny się nie wybiera - komedia, Francja, reż. Dany Boon, wyk. Line Renaud, Dany Boon, Laurence Arne
0.40 Morderstwa w Cotentin - dramat, Francja, reż. Jeremy Munui, wyk. Lannick Gautry, Chloe Lambert, Jean - Philippe Ricci, Lea Francois
2.30 Akacjowa 38 (22) - serial
3.25 Kawa z kardamonem (3) - serial
4.30 Zakończenie dnia

TVN

6.10 Uwaga!
6.25 Ukryta prawda
7.20 Kuchenne rewolucje - program kulinarno - rozrywkowy
9.25 Wycieczkowiec
10.25 Zagadki losu
11.30 Kuchenne rewolucje - program kulinarno - rozrywkowy
12.35 Szpital - program obyczajowy
13.40 Ukryta prawda
16.55 Kuchenne rewolucje - program kulinarno - rozrywkowy
18.00 Detektywi
19.00 Fakty, Sport, Pogoda
19.50 Uwaga!

20.00 Godzilla kontra Kong - film przygodowy, USA 2021, reż. Adam Wingard, wyk. Alexander Skarsgard, Millie Bobby Brown, Rebecca Hall, Brian Tyree Henry, Kyle Chandler
22.35 Matrix Zmartwychwstania - film sci - fi, USA, Australia 2021, reż. Lana Wachowski, wyk. Keanu Reeves, Carrie - Anne Moss, Yahya Abdul - Mateen II, Jonathan Groff, Jessica Henwick, Neil Patrick Harris, Jada Pinkett Smith
1.30 Kuba Wojewódzki
2.40 Yellowstone - miniserial
3.45 Szpital - program obyczajowy
4.45 Uwaga!

TVP SPORT

7.30 Piłka nożna - Liga Europy: Banik Ostrawa - Legia Warszawa **9.40** Kolarstwo - BMX Racing - ME, Valmiera, Łotwa - Finał Elity kobiet i mężczyzn **11.40** Koszykówka 3x3 - MŚ. mecze o 3. miejsce i finał kobiet **12.45** Boks - Gala w Quebecu **14.45** RING TVP SPORT **15.45** Piłka nożna - Liga Europy: Raków Częstochowa - MSK Żilina **17.55** Piłka nożna Betclic 2. liga - 1. kolejka - 1 poł. **20.05** Piłka nożna Betclic 1. liga - 2. kolejka - studio **20.25** Piłka nożna Betclic 1. liga - 2.kolejka **23.00** Sportowy Wieczór **23.40** Piłka nożna Betclic 2. liga - 1. kolejka: Podbeskidzie Bielsko - Biała - Sandecja Nowy Sącz

TV 4

7.55 Bogaty Dom - Biedny Dom **8.55** Dlaczego ja? **10.55** Na ratunek 112 **11.55** Policjantki i Policjanci **13.55** Trudne sprawy **17.00** Policjantki i Policjanci **18.00** Łowcy Skarbów **19.00** Policjantki i Policjanci **20.00** Gwiazdy Kabaretu **21.00** Gwiazdy Kabaretu **22.00** Terytorium wroga - dramat wojenny

PIĄTEK, 25.07

TVN 7

5.05 Ten moment
5.40 Szkoła - program obyczajowy
8.40 Ukryta prawda
11.50 Kartoteka
12.55 Detektywi
13.55 Szkoła - program obyczajowy
14.55 Sędzia Anna Maria Wesołowska
16.55 Szpital - program obyczajowy
17.55 Opowieści małżeńskie
19.00 Ukryta prawda
20.00 Zawsze jest czas na miłość - komedia obyczajowa, Wielka Brytania, Belgia 2018, reż. Joel Hopkins, wyk. Diane Keaton, Brendan Gleeson, Lesley Manville, Jason Watkins
22.20 Pamiętnik - melodramat, USA 2004, reż. Nick Cassavetes, wyk. Ryan Gosling, Rachel McAdams, James Garner, Gena Rowlands
0.50 Piekielna głębia - film sensacyjny, USA 1999, reż. Renny Harlin, wyk. Saffron Burrows, Thomas Jane, LL Cool J, Samuel L. Jackson, Michael Rapaport
3.10 Oczami ofiary
4.10 Usterka

TV PULS

6.00 Policjanci z Miami - serial
8.00 Kobra - oddział specjalny - serial
10.00 Zaklinaczka duchów - serial
10.55 Zbuntowany anioł - serial
12.50 Zaklinaczka duchów - serial
13.50 Lombard: Życie pod zastaw
15.50 Ranczo - serial
18.00 Lombard: Życie pod zastaw
20.00 Cena powrotu - film sensacyjny, USA 2009, reż. Keoni Waxman, wyk. Arron Shiver, Liezl Carstens, Luce Rains, Steven Seagal
22.00 Poza zasięgiem - dramat sensacyjny, USA, Polska 2004, reż. Po - Chih Leong, wyk. Krzysztof Pieczyński, Matt Schulze, Steven Seagal, Ida Nowakowska, Agnieszka Wagner
23.45 Diablo. Wyścig o wszystko - film sensacyjny, Polska 2019, reż. Daniel Markowicz, Michał Otłowski, wyk. Cezary Pazura, Karolina Szymczak, Mikołaj Roznerski, Tomasz Włosok
1.40 Menu na miarę
2.55 Lombard: Życie pod zastaw

TRWAM

15.20 Mocni w Wierze **15.50** Ma się rozumieć **16.00** Informacje dnia **16.10** Natura Obiektywnie **16.40** Prosto o gospodarce **17.00** Spór o Morskie Oko **17.30** Geopolityka **17.55** Poczet Wielkich Polaków **18.00** Anioł Pański **18.05** Informacje dnia **18.15** Westerplatte Młodych **19.00** Warto zauważyć... **19.30** Brat Franciszek **20.00** Informacje dnia **20.20** Różaniec **20.50** Myśląc Historia **21.00** Apel Jasnogórski **21.20** Informacje dnia **21.40** Polski Punkt Widzenia **22.00** Listy nadziei **23.00** Przegląd Katolickiego Tygodnika "Niedziela" **23.05** Ukraińska zbrodnia w Hucie Pieniackiej **23.30** Regał

TTV

5.55 Express **6.15** Zapukaj do moich drzwi - telenowela **8.15** W - 11 Wydział Śledczy - program kryminalny **9.35** Detektywi **10.35** Kartoteka **11.35** Zakup w ciemno **12.35** Zakup w ciemno **13.40** Szpital - program obyczajowy **15.45** Express **16.05** Gogglebox. Przed telewizorem **17.05** Nauka jazdy **17.45** Express **18.05** Sport **18.10** Zakup w ciemno **19.15** Diabelnie boskie - serial **19.45** Express **20.05** Diabelnie boskie - serial **20.35** Gogglebox. Przed telewizorem **21.45** Express **22.00** 99 - Gra o wszystko. VIP **23.00** Gogglebox. Przed telewizorem **0.00** Gogglebox. Przed telewizorem **1.00** Diabelnie boskie - serial

TV6

7.55 Policjantki i Policjanci **8.55** Kobra - oddział specjalny **11.00** 48H. Zaginieni **14.00** Policjantki i Policjanci **15.00** Kobra - oddział specjalny **17.05** Magnum: Detektyw z Hawajów **18.00** Strażnik Teksasu **20.00** Kryminalne zagadki Miami **22.55** Pogromcy mafii **23.55** Odkupienie - thriller, USA, 2022

eprasa.pl c974d2f713

SOBOTA, 26.07

TVP 1

7.00 Transmisja Mszy Świętej
7.40 Rok w ogrodzie
8.20 Pełnosprawni - magazyn
8.50 Ranczo s.IV (40) - serial
9.55 Komisarz Alex (24) - serial
10.55 Ojciec Mateusz (325) - serial
12.10 Dobre strony - Bovska i Michał Sikorski
12.25 Sissi - Losy cesarzowej - film fabularny, Austria
14.25 Okrasa łamie przepisy - Smak czarnej porzeczki - magazyn kulinarny
15.00 Pan Mama (3) - Chomikowanie - serial
15.30 Pan Mama (4) - Money, money, money - serial
16.05 Dziedzictwo (643) - serial
17.00 Teleexpress, Pogoda
17.35 Ojciec Mateusz (407) - serial
18.40 Jaka to melodia?
19.30 Program informacyjny 19.30
20.05 Sport, Pogoda
20.20 Profilerka (8) - serial
21.20 Sicario - dramat, USA, reż. Denis Villeneuve, wyk. Emily Blunt, Benicio del Toro, Josh Brolin, Victor Garber (HIT)
23.30 Replikant - film fabularny, USA, reż. Ringo Lam, wyk. Michael Rooker, Jean - Claude Van Damme, Catherine Dent
1.20 Niewinne kłamstewka 2 - komediodramat, Francja, reż. Guillaume Canet, wyk. Francois Cluzet, Marion Cotillard, Benoit Magimel
3.45 Słodkie oczy - film TVP, reż. Juliusz Janicki, wyk. Witold Pyrkosz, Iga Cembrzyńska
5.15 Zakończenie dnia

TVP 2

4.55 Barwy szczęścia (3172 - 3174) - serial
6.30 M jak miłość (1860) - serial
7.30 Pytanie na śniadanie
11.30 Górna półka smaku
12.10 Nasz dom w górach (22) - Marzenia, cz. 2 - serial
13.05 Nasz dom w górach (23) - Ramię w ramię, cz. 1 - serial
14.00 Familiada - teleturniej
14.35 Koło fortuny - teleturniej
15.10 Szansa na sukces. Opole 2025 - Marek Dutkiewicz
16.10 Na dobre i na złe (954) - Zawsze przy tobie - serial
17.10 Postaw na milion - teleturniej
18.05 Zmiennicy (14) - Pocałuj mnie, Kasiu - serial
19.15 Słowo na niedzielę - Brama każdej modlitwy
19.25 Informacje kulturalne
20.00 Lato z Radiem i Telewizją Polską - Giżycko
22.10 Nigdy nie mów nigdy - komedia, reż. Wojciech Pacyna, wyk. Anna Dereszowska, Jan Wieczorkowski, Edyta Olszówka, Anna Romantowska, Damian Damięcki, Tomasz Sapryk, Marieta Żukowska, Robert Więckiewicz, Marek Kalita (HIT)
0.10 Rodziny się nie wybiera - komedia, Francja, reż. Dany Boon, wyk. Line Renaud, Dany Boon, Laurence Arne
2.05 Akacjowa 38 (23) - serial
3.05 Akacjowa 38 (24) - serial
4.00 Kawa z kardamonem (4) - serial
5.00 Zakończenie dnia

TVN 7

5.10 Szkoła - program obyczajowy
6.10 Wiza na miłoś: pierwsze spotkanie
7.10 New Looney Tunes II - anim.
7.55 Uwolnić orkę III: Na ratunek - film przygodowy, USA 199
9.40 Ukryta prawda
13.50 Detektywi
14.50 Rodzina od zaraz - film familijny, USA 2018
17.20 Ocean's Twelve: Dogrywka - film sensacyjny, USA, Australia
20.00 Batman Forever - film przygodowy, USA 1995, reż. Joel Schumacher, wyk. Val Kilmer, Tommy Lee Jones, Jim Carrey, Chris O'Donnell, Nicole Kidman, Drew Barrymore (HIT)
22.35 Firewall - film sensacyjny, USA, Australia 2006, reż. Richard Loncraine, wyk. Harrison Ford, Paul Bettany, Virginia MadsenJimmy Bennett
0.50 Godziny szczytu II - film sensacyjny, USA 2001, reż. Brett Ratner, wyk. Jackie Chan, Chris Tucker, John Lone, Zhang Ziyi
2.55 Zbrodnie z pierwszych stron gazet

TV PULS

6.00 Kobra - oddział specjalny - serial
9.00 Taki jest świat
10.00 Lombard: Życie pod zastaw
12.00 Lombard: Życie pod zastaw
14.00 Lombard: Życie pod zastaw
16.00 Lombard: Życie pod zastaw
18.00 Lombard: Życie pod zastaw
20.00 W złym miejscu - thriller, USA 2022, reż. Mike Burns, wyk. Ashley Greene, Bruce Willis, Michael Sirow, Texas Battle (HIT)
22.00 Czas porachunków - thriller, USA 2022, reż. Wes Miller, wyk. Brooke Butler, Bruce Willis, Frank Grillo, Gianni Capaldi, Kevin Dillon
0.10 Wyścig ze śmiercią - film sensacyjny, Kanada 2022, reż. James Clayton, wyk. Glenn Ennis, Philip Granger, Vinnie Jones
1.55 Lombard: Życie pod zastaw
2.55 Taki jest świat
3.50 Menu na miarę
4.30 Menu na miarę
4.55 Dyżur
5.20 Dyżur

POLSAT

6.00 Nowy dzień z Polsat News
9.05 Jak ukraść Księżyc - film anim.
11.05 Powrót do przyszłości, cz. 2 - komedia sci - fi, USA, 1989
13.30 Gliniarze
16.40 DISCO STAR
18.50 Wydarzenia, Sport, Pogoda
19.15 Prezydenci i Premierzy
19.55 XXX Jubileuszowy Festiwal Kabaretu Koszalin 2025
21.00 XXX Jubileuszowy Festiwal Kabaretu Koszalin 2025
22.00 XXX Jubileuszowy Festiwal Kabaretu Koszalin 2025

23.00 Venom 2: Carnage - film sci - fi, USA, 2021, reż. Andy Serkis, wyk. Tom Hardy, Michelle Williams, Woody Harrelson, Naomie Harris, Reid Scott, Stephen Graham, Peggy Lu - Eddie Brock już akceptuje swoją nową, dwoistą naturę i zaczyna współpracować z Venomem. (HIT)
1.05 Monster Hunter - film fantasy, Niemcy, USA, Japonia, Chiny, RPA, Kanada, 2020, reż. Paul W.S. Anderson, wyk. Milla Jovovich, Tony Jaa, Ron Perlman, Tip 'T.I.' Harris, Diego Boneta, Meagan Good
3.25 Świat według Kiepskich
4.40 Disco Gramy

TVN

5.35 Uwaga!
5.50 Ukryta prawda
6.50 Kuchenne rewolucje - program kulinarno - rozrywkowy
7.45 Dzień Dobry Wakacje
11.30 Na Wspólnej Omnibus - serial
13.25 Szpital św. Anny
16.35 Godzilla kontra Kong - film przygodowy, USA 2021, reż. Adam Wingard, wyk. Alexander Skarsgard, Millie Bobby Brown, Rebecca Hall, Brian Tyree Henry, Kyle Chandler
19.00 Fakty, Sport, Pogoda

19.45 Wielki Mike - film obyczajowy, USA 2009, reż. John Lee Hancock, wyk. Sandra Bullock, Tim McGraw, Quinton Aaron, Jae Head, Lily Collins, Kathy Bates (HIT)
22.25 Magnezja - dramat gamgsterski, Polska 2020, reż. Maciej Bochniak, wyk. Dawid Ogrodnik, Mateusz Kościukiewicz, Maja Ostaszewska, Borys Szyc, Małgorzata Gorol, Andrzej Chyra
0.50 Klara - serial
1.30 Klara - serial
2.15 MasterChef Nastolatki
3.35 Recepta na stary dom
4.15 Uwaga!
4.35 Jak to jest zrobione - serial

TRWAM

15.30 Wierzę w Boga **16.00** Informacje dnia **16.10** Historia PL **17.00** Opiekuńcze skrzydła **17.30** Przełamując bariery **17.55** Poczet Wielkich Polaków **18.00** Anioł Pański **18.05** Informacje dnia **18.15** Rozmowy niedokończone **19.25** Święty na każdy dzień **19.30** Manna z Nieba **19.45** Modlitwa z telefonicznym udziałem dzieci **20.00** Informacje dnia **20.20** Różaniec **20.50** 7 Sakramentów Kościoła **21.00** Apel Jasnogórski **21.20** Informacje dnia **21.40** Polski Punkt Widzenia **22.00** Warto być ojcem **22.15** Głos serca **23.00** Odpowiedzialni za Kościół **23.30** Zostaliśmy z Bogiem, Panie Pułkowniku

SUPER POLSAT

6.45 SuperLudzie Extra **7.05** Była sobie Ziemia **7.40** Była sobie Ziemia **10.00** Małolaty na obozie - komedia familijna **11.55** Świat według Kiepskich **15.00** Złomiarze **16.00** Złomiarze **17.00** Złomiarze **18.00** Świat według Kiepskich **19.00** Kolacja w ciemno **20.00** Kolacja w ciemno **21.00** Bez hamulców - thriller sensacyjny, USA, 2012, reż. David Koepp, wyk. Joseph Gordon - Levitt, Michael Shannon, Dania Ramirez, Jamie Chung, Aasif Mandvi **23.00** Underworld: Bunt Lykanów - horrot **1.00** Backdoor - wyjście awaryjne **1.30** Świat według Kiepskich **4.00** Nasz nowy dom **5.00** Nasz nowy dom

TVP SPORT

6.45 Siatkówka, mecz Polska - Brazylia 2002 - magazyn **8.55** Piłka nożna: Stal Rzeszów - Śląsk Wrocław **11.05** Koszykówka mężczyzn - 3x3 - MŚ: o 3. miejsce i finał **12.15** Piłka nożna **14.15** Kamerą TVP Sport **14.55** Piłka nożnaa: Wisła Kraków - ŁKS Łódź **17.05** Piłka nożna: Pogoń Szczecin - Motor Lublin **20.00** Żużel - Indywidualne ME SEC, Gustrow **20.10** Żużel - Indywidualne ME SEC, Gustrow **23.00** Sportowy Wieczór **23.40** Piłka nożna - Ekstraklasa - 2. kolejka: Pogoń Szczecin - Motor Lublin **1.35** Żużel - Indywidualne ME SEC, Gustrow

TTV

5.20 Zapukaj do moich drzwi - telenowela **6.25** Express **6.45** DeFacto **7.45** Żony Podlasia **8.45** Kanapowcy **9.45** Express **10.05** Detektywi **12.05** Dobra robota **12.35** Zakup w ciemno **14.40** Zakup w ciemno **15.45** Express **16.05** Gogglebox. Przed telewizorem **17.05** Usterka **17.45** Express **18.05** Damy i wieśniaczki. PL **19.15** Diabelnie boskie - serial **19.45** Express **20.00** Zakup w ciemno **21.00** Gogglebox. Przed telewizorem **22.00** Damy i wieśniaczki. PL **23.00** Gogglebox. Przed telewizorem **1.00** Diabelnie boskie - serial **1.25** Diabelnie boskie - serial **1.55** Zapukaj do moich drzwi - telenowela

STOPKLATKA

6.00 Jednostka specjalna "Dunaj" - serial **7.00** Komisarz Rex - serial **10.00** Hudson i Rex - serial **12.00** 1920 Bitwa Warszawska - dramat historyczny **14.30** Silverado - dramat kryminalny **17.05** Stawka większa niż życie - serial **20.00** Najlepsi z najlepszych 4: Bez ostrzeżenia - film akcji **21.55** Chciwość - dramat

TV 4

6.00 Łowcy Skarbów **7.00** Galileo **11.05** JesteśmyDlaDzieci **11.30** Miodowe lata **12.45** Bezsenność w Seattle - komedia romantyczna **14.55** Policjantki i Policjanci **20.00** Sprawiedliwi - Wydział Kryminalny **0.00** Gwiazdy Kabaretu **1.00** Gwiazdy Kabaretu **2.00** STOP Drogówka **3.05** Interwencja

TV6

6.00 Pełna chata **6.05** Pełna chata **6.15** Krudowie u zarania dziejów **7.40** Smocze wzgórze II: Magiczna Kostka - film anim. **9.15** Cobra Kai **11.10** Magnum: Detektyw z Hawajów **16.00** Columbo **20.00** Kryminalne zagadki Miami **22.55** Pogromcy mafii **23.55** Nieśmiertelny - film fantasy, USA

NIEDZIELA, 27.07

TVP 1

7.00 Transmisja Mszy Świętej
8.00 Tydzień
8.35 Wojna domowa (12 - 14) - Młode talenty - serial
11.00 Przystań (8) - serial
11.55 Między ziemią a niebem
12.00 Anioł Pański
12.15 Między ziemią a niebem
12.45 Pielgrzymi Nadziei - ks. Radek Rakowski
13.05 Dzika Praga - film dok.
14.10 Co mi zrobisz jak mnie złapiesz - komedia, reż. Stanisław Bareja, wyk. Krzysztof Kowalewski, Bronisław Pawlik, Stanisław Tym, Ewa Wiśniewska
16.05 Dziedzictwo (644) - serial
17.00 Teleexpress, Pogoda
17.35 Komisarz Alex (278) - Studium zabójcy - serial
18.40 Jaka to melodia?
19.30 Program informacyjny 19.30
20.05 Sport, Pogoda
20.20 Matylda (9) - serial
21.20 Rolnik szuka żony - /8/ - reality show
22.25 Diana - dramat, Szwecja, Wielka Brytania, Francja, Belgia, reż. Oliver Hirschbiegel, wyk. Naomi Watts, Naveen Andrews, Douglas Hodge (HIT)
0.25 Sicario - dramat, USA, reż. Denis Villeneuve, wyk. Emily Blunt, Benicio del Toro, Josh Brolin, Victor Garber
2.40 Sissi - Losy cesarzowej - film fabularny, Austria, reż. Ernst Marischka, wyk. Romy Schneider, Karlheinz Bohm, Gustav Knuth, Magda Schneider
4.30 Zakończenie dnia

TVP 2

5.25 Barwy szczęścia (3175 - 3176) - serial
6.35 M jak miłość (1861) - serial
7.30 Pytanie na śniadanie
11.15 Rosół polski
11.50 Lato z Radiem i Telewizją Polską - Giżycko
12.50 Lato z Radiem i Telewizją Polską - Giżycko
14.00 Familiada - teleturniej
14.35 Koło fortuny - teleturniej
15.10 Szansa na sukces. Opole 2025 - Włodzimierz Korcz
16.10 Cudowne lata - widowisko rozrywkowe
17.15 Tak to leciało! - teleturniej
18.05 Zmiennicy (15) - Nasz najdroższy - serial
19.20 Rodzinka.pl (173) - Czysto, czyściej, czyściuteńko - serial
20.00 Podwójna tożsamość - film sensacyjny, USA, reż. John Herzfeld, wyk. Paul Walker, Laurence Fishburne, Jason Lewis, Joaquim de Almeida (HIT)
21.45 Szef roku - komedia, Hiszpania, reż. Fernando Leon De Aranoa, wyk. Javier Bardem, Manolo Solo, Sonia Almarcha, Fernando Albizu, Almudena Amor
0.00 Ślub na medal - film fabularny, Kanada, reż. Panta Mosleh, wyk. Giles Panton, Nikki Mckenzie
1.45 Lokatorka (4) - serial
2.45 Akacjowa 38 (25) - serial
3.40 Akacjowa 38 (26) - serial
4.30 Zakończenie dnia

TVN 7

5.15 Szkoła - program obyczajowy
6.15 Wiza na miłoś: pierwsze spotkanie
7.10 New Looney Tunes II - anim.
7.40 Mój przyjaciel delfin - film przygodowy, USA 2011, reż. Charles Martin Smith
10.05 Ukryta prawda
13.15 Detektywi
15.15 Mistrzowskie pojedynki
16.25 Kosmiczny mecz - film familijny, USA 1996, reż. Joe Pytka
18.10 Akademia policyjna II: Pierwsze zadanie - komedia
20.00 Eagle Eye - film sensacyjny, USA, Niemcy 2008, reż. D.J. Caruso, wyk. Shia LaBeouf, Michelle Monaghan, Billy Bob Thornton, Rosario Dawson, Michael Chiklis, Anthony Mackie (HIT)
22.40 Ocean's Thirteen - film sensacyjny, USA 2007, reż. Steven Soderbergh, wyk. George Clooney, Brad Pitt, Matt Damon, Andy Garcia, Al Pacino
1.05 Firewall - film sensacyjny, USA, Australia 2006
3.25 Zbrodnie z pierwszych stron gazet

TV PULS

6.00 Kobra - oddział specjalny - serial
8.10 Taki jest świat
9.00 Ranczo - serial
14.15 Szklanką po łapkach - komedia
15.45 Naga broń: Z akt Wydziału Specjalnego - komedia kryminalna, USA 1988
17.40 Bogowie Egiptu - film przygodowy, USA, Australia 2016
20.00 Moonfall - film katastroficzny, USA, Kanada, Chiny 2022, reż. Roland Emmerich, wyk. Charlie Plummer, Halle Berry, John Bradley, Michael Peña, Patrick Wilson (HIT)
22.40 Epicentrum - film katastroficzny, USA 2014, reż. Steven Quale, wyk. Alycia Debnam - Carey, Matt Walsh, Richard Armitage, Sarah Wayne Callies
0.15 Slumdog. Milioner z ulicy - dramat, Wielka Brytania 2008, reż. Danny Boyle, wyk. Anil Kapoor, Dev Patel, Freida Pinto, Irrfan Khan, Madhur Mittal
2.50 Taki jest świat
3.25 Menu na miarę
4.10 Dyżur

POLSAT

6.00 Nowy dzień z Polsat News
8.50 Rio 2 - film anim.
11.00 Minionki rozrabiają - anim.
13.05 Uncharted - film przygodowy, USA, Hiszpania, 2022
15.45 Piraci z Karaibów: Klątwa Czarnej Perły - film przygodowy, USA, 2003
18.50 Wydarzenia, Sport, Pogoda
19.20 Gość Wydarzeń

19.55 West Side Story - musical, USA, Kanada, 2021, reż. Steven Spielberg, wyk. Ansel Elgort, Rachel Zegler, Ariana DeBose, David Alvarez, Rita Moreno, Brian d'Arcy James, Mike Faist, Corey Stoll (HIT)
23.25 Nadchodzi Polly - komedia romantyczna, USA, 2004, reż. John Hamburg, wyk. Ben Stiller, Jennifer Aniston, Debra Messing, Philip Seymour Hoffman, Alec Baldwin, Hank Azaria, Bryan Brown, Michele Lee
1.25 Sąsiedzi 2 - komedia, USA, Chiny, 2016, reż. Nicholas Stoller, wyk. Seth Rogen, Rose Byrne, Zac Efron, Chloë Grace Moretz, Selena Gomez
3.20 Świat według Kiepskich
4.40 Disco Gramy
5.25 Telezakupy TV Okazje

TVN

5.10 Uwaga!
5.25 Ukryta prawda
6.15 Kuchenne rewolucje - program kulinarno - rozrywkowy
7.10 Vinci - kulisy produkcji
7.15 Magda gotuje internet
7.45 Dzień Dobry Wakacje
11.30 Co za tydzień
12.10 Totalne remonty Szelągowskiej - program rozrywkowy
13.15 Kuchenne rewolucje - program kulinarno - rozrywkowy
14.20 Mój przyjaciel delfin II: Ocalić Mandy - film przygodowy
16.30 Batman i Robin - film przygodowy, USA 1997
19.00 Fakty, Sport, Pogoda

19.45 Król Artur: Legenda miecza - film przygodowy, USA, Wielka Brytania 2017, reż. Guy Ritchie, wyk. Charlie Hunnam, Astrid Berges - Frisbey, Jude Law, Djimon Hounsou, Eric Bana, Aidan Gillen (HIT)
22.25 Dziewiąty legion - film przygodowy, USA, Wielka Brytania
0.50 41 dni nadziei - film przygodowy, USA, Islandia, Hong Kong 2018, reż. Baltasar Kormákur
2.55 Rzeczy, których nie nauczyła mnie matka
3.30 Szpital - program obyczajowy
4.30 Uwaga!

TRWAM

16.00 Informacje dnia **16.10** Koncert życzeń **16.50** Mateczniki Polskości **17.00** Natura et Homo **17.30** Sól ziemi **17.55** Poczet Wielkich Polaków **18.00** Anioł Pański **18.05** Informacje dnia **18.15** Rozmowy niedokończone **19.25** Święty na każdy dzień **19.30** Moja katolicka rodzina **20.00** Informacje dnia **20.20** Różaniec **20.50** Credo. Wiara Kościoła **21.00** Apel Jasnogórski **21.20** Informacje dnia **21.40** Retrospekcja **21.45** Nie tylko Ulmowie **21.55** Święty na każdy dzień **22.00** Mocni Jego mocą **22.30** Muzyczne chwile **22.45** Jak wygrać małżeństwo? **23.00** Jak my to widzimy **23.30** Tam, gdzie Bóg płacze

SUPER POLSAT

6.45 SuperLudzie Extra **7.05** Była sobie Ziemia **7.40** Była sobie Ziemia **8.15** Była sobie Ziemia **8.50** Była sobie Ziemia **9.25** Była sobie Ziemia **10.05** JesteśmyDlaDzieci **10.30** Kopciuszek - musical **12.55** Mała syrenka - film fantasy, USA **14.55** Wyścig Formuła 1 + ceremonia /Belgia **17.30** Polacy w świecie **18.00** Świat według Kiepskich **19.00** Kolacja w ciemno **20.00** Kolacja w ciemno **21.00** Inwazja: Bitwa o Los Angeles - film sci - fi, USA, 2011, reż. Jonathan Liebesman **23.30** Bez hamulców - thriller sensacyjny **1.30** Backdoor - wyjście awaryjne **2.00** Świat według Kiepskich **4.00** Nasz nowy dom

TVP SPORT

6.35 Siatkówka, igrzyska olimpijskie 1976 finał: Polska ZSRR **8.35** Piłka nożna: Chrobry Głogów - Polonia Bytom **10.50** Sportowe historie **11.15** Żużel - Indywidualne ME SEC, Gustrow **13.20** Oko trzeba mieć. Życie z przeszkodami **13.55** Lekkoatletyka - Mityng World Athletic Continental Tour Silver - ISTAF, Berlin **17.00** Piłka nożna - ME kobiet: Finał **21.15** Sportowy Wieczór **21.55** Magazyn 2. ligi piłkarskiej **22.35** Kolarstwo - MTB - ME, Melgaco, - wyścig Elity kobiet **0.55** Lekkoatletyka - Mityng World Athletic Continental Tour Silver - ISTAF **2.45** Boks - Gala w Nowym Jorku

TTV

5.40 Ciężarówką przez Stany **6.20** Express **6.40** No to lecę! **7.40** Jestem z Polski **8.40** Nic do ukrycia **9.45** Express **10.00** Ciężarówką przez Indie **11.00** Dobra robota **11.30** Zakup w ciemno **12.35** Zakup w ciemno **14.40** Kanapowcy **15.45** Express **16.00** 99 - Gra o wszystko. VIP **17.05** Życie na kredycie **17.45** Express **18.05** Życie na kredycie **18.40** Damy i wieśniaczki. PL **19.45** Express **20.00** Zakup w ciemno **21.00** Gogglebox. Przed telewizorem **22.00** Kanapowcy **23.00** 99 - Gra o wszystko. VIP **0.00** Ciężarówką przez Indie **1.00** Lotnisko **2.00** Detektywi **3.00** SOS. Ekipy w akcji **3.55** Sędzia Anna Maria Wesołowska

STOPKLATKA

6.00 Jednostka specjalna "Dunaj" - serial **7.00** Komisarz Rex - serial **10.00** Hudson i Rex - serial **13.00** Tajemnica pieczęci smoka - film fantasy **15.40** Szpiedzy tacy jak my - komedia przygodowa **17.30** Stawka większa niż życie - serial **20.00** Kler - dramat **22.45** Stan zagrożenia - dramat kryminalny

TV 4

6.00 Łowcy Skarbów **7.00** Wielkie tajemnice historii **8.50** Galileo **10.50** Ewa gotuje **11.50** Uroczysko **12.50** Goście, goście 2 - komedia fantasy **15.25** Jaś Fasola: Nadciąga totalny kataklizm - komedia **17.20** Maska Zorro - film przygodowy **20.00** Sprawiedliwi. Trójmiasto **0.00** STOP Drogówka

TV6

6.00 Miodowe Lata **8.00** Columbo **12.15** Miłość na wyłączność - komedia romantyczna **14.00** Policjantki i Policjanci **20.00** Kryminalne zagadki Miami **22.55** Pogromcy mafii **23.55** Nie oddychaj 2 - horror **2.00** Włatcy móch **3.00** Benny Hill **3.40** Sekrety sąsiadów **4.40** Kochane pieniądze

eprasa.pl c974d2f713

HOROSKOP

WODNIK

Bądź czujny, nie wydawaj ani grosza bez dokładnego przemyślenia. Niech w sytuacjach podbramkowych nie kierują tobą emocje, ale chłodna kalkulacja. Może ci się teraz przytrafić wiele przygód, a niektóre mogą się okazać niebezpieczne, jeśli stracisz rozsądek. Pogódź się z przyjacielem, pierwszy wyciągnij rękę. Nie warto niszczyć dobrych relacji dla ambicjonalnych utarczek. W piątek ważne i dobre wieści z daleka.

RYBY

Walcz teraz o swoje - we wtorek masz szansę na awans, podwyżkę i znaczny postęp w karierze. Poczujesz ulgę, ale i pewien rodzaj pustki, gdy cel zostanie osiągnięty. Nie przejmuj się tym, odpoczywaj i szukaj nowego celu. Ktoś, dla kogo jesteś kimś ważnym, bardzo tęskni za tobą. Znajdź czas na spotkanie w środę lub w czwartek. Ktoś z rodziny czeka na radę i pomoc. W sobotę nie daj sobą manipulować.

BARAN

To będzie świetny tydzień, choć może cię kosztować trochę nerwów. Spróbuj nie oczekiwać od wszystkich perfekcji. Nie wymagaj też tak wiele od siebie. Zacznij od realizacji pomysłów, które akurat wpadną ci do głowy. W pracy rób swoje i nie wychylaj się, a wrogowie sami się skompromitują. Czas działa na twoją korzyść. Najlepsze dni to poniedziałek, piątek i sobota. Plany związane z partnerem zrealizujesz później.

BYK

Twoja rosnąca inwencja twórcza i przedsiębiorczość pozwolą ci cieszyć się przypływem gotówki. Podziwiać cię będą wszyscy, a tobie realizacja planów da dużą satysfakcję. Nie przepracowuj się w piątek i sobotę - to czas odpoczynku. Nie trać z oczu odległych celów - dzisiejsze decyzje mogą ułatwić ich osiągnięcie. Interesującą znajomość zawrzesz w podróży, od której chyba nie uda się wymigać.

BLIŹNIĘTA

Doskonały tydzień przed tobą. Nie przejmuj się pretensjami innych, zostaw wszystko za sobą. Zaczyna się czas przemyśleń i podejmowania decyzji. Odnajdziesz teraz w sobie ochotę na flirt. Notuj swoje pomysły - jeszcze w tym roku z powodzeniem wcielisz je w życie. Sytuacja finansowa poprawi się szybciej, niż myślisz. Najlepsze dni to poniedziałek, piątek i niedziela. Dogadasz się z kimś, do kogo mosty uważasz za spalone.

RAK

Pewna sprawa wyprowadzi cię nieco z równowagi, ale ostatecznie wszystko skończy się dobrze. Nie reaguj nerwowo na domowników, oni też mogą być zmęczeni. Po poniedziałku nerwowa atmosfera się uspokoi. Partner znów okaże ci więcej uczucia - zauważ to i doceń. Wypoczynek dobrze ci zrobi, ale najpierw załatw coś ważnego w pracy. To może być okazja, której nie warto przegapić. W niedzielę świetne przeżycia.

LEW

Uczucie miłości weźmie górę nad wszystkim. To dobry czas na romantyczne uniesienia, nie bądź tylko zaborczy wobec partnera. Trudno ci dać komuś, na kim ci zależy, nieco swobody, ale od twojego spokoju będzie zależało wszystko. Nieporozumienia w pracy staraj się wyjaśniać od razu, nie walcz o drobiazgi. Nie szalej z wydatkami. W środę unikaj podróży. Weekend okaże się pełen dobrej zabawy i ważnych rozmów.

PANNA

Czeka cię teraz wiele wzruszeń i wiele dobrych wiadomości. W czwartek ważne odwiedziny - potraktuj gości życzliwie, ale ich rewelacje podziel przez pół. Ktoś czeka na twoje wsparcie, postaraj się udzielić go jak najszybciej. Możesz teraz spokojnie decydować o swoich finansach - będą to dobre decyzje, nie tylko na dziś, ale i na przyszłość. Dobrze ci zrobi wysiłek fizyczna. W weekend unikaj tłumów, staraj się zostać w domu.

WAGA

Nie zastanawiaj się, nie wahaj, tylko próbuj realizować swoje najskrytsze pragnienia. W pracy docenią twoje wysiłki, dostaniesz podwyżkę albo znaczącą dla domowego budżetu nagrodę. Kup przede wszystkim coś dla siebie. Jeśli w domu dojdzie do głośniejszej wymiany zdań, nie wpadaj w panikę, ale spokojnie wyłóż swoje poglądy. Partner wkrótce pójdzie po rozum do głowy. W poniedziałek i piątek zachowaj ostrożność na drodze.

SKORPION

Odmiana w uczuciach, podróż, coś nowego w pracy - będziesz w nieustannym ruchu. W poniedziałek nie wahaj się przy podejmowaniu decyzji zawodowych, masz teraz dobrą intuicję. Nie wszczynaj awantur z krewnymi, nawet jeśli nie chcesz zrozumieć ich punktu widzenia. Więcej obowiązków w pracy nie da niestety większych pieniędzy. Od wtorku do czwartku zachowuj się potulnie jak baranek. Weekend bardzo miły, rodzinny.

STRZELEC

Będziesz mieć teraz więcej wolnego czasu. Przemyśl decyzje, które uważasz za nieodwołalne. Poćwicz trochę, poruszaj się, podtrzymuj kontakty towarzyskie. Skorzystaj z zaproszenia na przyjęcie lub imprezę - będzie znacznie przyjemniej, niż sądzisz. W poniedziałek dostaniesz pozornie mało intratną propozycję zawodową. Warto ją przyjąć - okaże się, że daje wyjątkowe możliwości. W piątek i sobotę zachowaj ostrożność na drodze.

KOZIOROŻEC

To dobry czas na aktywny wypoczynek. Zadbaj o zdrowie i kondycję, nie przepracowuj się zanadto. Postaraj się, a porozumienie z domownikami będzie kwestią paru chwil. Kluczowa okaże się twoja dobra wola. Pod koniec tygodnia nadrób zaległości. Ktoś czeka na twoje dobre słowo i życzliwość. Nie zwlekaj, idź na spotkanie, otwórz się na innych. Najlepsze dni to wtorek, środa i czwartek. W niedzielę uważaj na drodze.

WIĘCEJ ZDJĘĆ Z WYDARZEŃ NA WWW.SUPERTYDZIEN.PL

WIERZBICA Światło Polesia w artystycznych formach

XXVI Międzynarodowy Plener Malarsko-Rzeźbiarski

Dobiegł końca XXVI Międzynarodowy Plener Malarsko-Rzeźbiarski im. Stanisława Dobrowolskiego. Tegoroczna edycja, która odbywała się w dniach od 7 do 12 lipca, pod hasłem „Światło Polesia", zgromadziła artystów, którzy przez kilka dni czerpali inspirację z malowniczych krajobrazów gminy.

– W plenerze w Wierzbicy brali udział artyści z całej Polski, ale też z Ukrainy. W poprzednich edycjach także z Białorusi. W tym roku gościliśmy 19 artystów, w tym 15 malarzy i 4 rzeźbiarzy – mówi **Anna Wołosiuk**, pracownik Gminnej Biblioteki Publicznej w Wierzbicy.

Plenerowi towarzyszyły liczne wydarzenia dodatkowe, które otworzyły świat sztuki dla szerszej publiczności. W Klubie Senior+ odbyły się warsztaty malarskie i linorytnicze dla dzieci i młodzieży.

– Zaprosiliśmy ósemkę zdolnych dzieci, które na warsztatach zgłębiały nowe techniki sztuki. W procesie dydaktycznym prowadzącą **Joannę Powagę** wsparli przybyli artyści – dodaje Wołosiuk.

Ponadto odbywały się warsztaty malarskie dla dzieci i młodzieży oraz ich opiekunów, co stworzyło doskonałą okazję do wspólnego tworzenia i rozwijania artystycznych pasji. Dostęp na wszystkie wydarzenia był wolny, co sprzyjało aktywnemu uczestnictwu mieszkańców i miłośników sztuki.

Jakie plany organizatorzy mają na przyszły rok?

– Chcielibyśmy wzbogacić plener o nowe twarze i nowe obrazy. Bardzo byśmy chcieli zaprosić większą grupę osób z zagranicy. Mamy już kontakty do nowych artystów – zdradza Anna Wołosiuk.

Kulminacją pleneru był uroczysty wernisaż. Publiczność miała okazję podziwiać dzieła stworzone przez artystów w trakcie tych kilku dni.

Przez cały okres trwania pleneru dostępne były także dwie inne ekspozycje. W hali sportowej Szkoły Podstawowej w Wierzbicy prezentowano prace artystów ze **Stowarzyszenia Twórczego „Pasja"** z Chełma, które w tym roku obchodziło 20-lecie istnienia. Można było także obejrzeć dzieła powstałe w pracowni plastycznej **„Inspiracja"**.

Międzynarodowy Plener Malarsko-Rzeźbiarski w Wierzbicy jest wydarzeniem cyklicznym, promującym piękno Polesia i integrującym artystyczną społeczność.

MŁ.

Dni Jakuba Wędrowycza - to już XVIII edycja

WOJSŁAWICE W miniony weekend Wojsławice tętniły życiem za sprawą XVIII Dni Jakuba Wędrowycza. Trzydniowe wydarzenie, które odbyło się w dniach 11-13 lipca, przyciągnęło miłośników kultowego egzorcysty z całej Polski i zagranicy, oferując bogaty program pełen prelekcji, spotkań autorskich, konkursów, gier i pokazów.

Tegoroczna edycja była wyjątkowa z uwagi na benefis **Andrzeja Pilipiuka**, który świętował 30-lecie istnienia postaci Jakuba Wędrowycza. Uczestnicy mieli okazję wziąć udział w spotkaniach z autorem, a także być świadkami premiery jego najnowszej książki o egzorcyście pt. „Wojsławicka masakra kosą łańcuchową" oraz drugiego komiksu poświęconego Wędrowyczowi.

– Wydaliśmy 11. tom przygód Jakuba Wędrowicza. Na jesień jest przewidywane wznowienie „Przeszłości dla przyszłości. Podręcznika dla historii alternatywnej", pod choinkę wybór opowiadań z Robertem Stormem, a po nowym roku 16. tom opowiadań „Bez Wędrowycza". Natomiast na nadchodzący rok przewiduję, że znów trzeba będzie napisać coś na wesoło, albo o wampirach, albo o wilkołakach – mówił **Andrzej Pilipiuk**.

W auli GCKSiT odbyły się liczne prelekcje i spotkania autorskie. Przez scenę przewinęli się uznani twórcy, tacy jak: **Paweł Skibiński**, **Michał Sorока**, **Wojciech Sedeńko**, **Jacek Fleiszfreser**, **Jacek Komuda**, **Ewa Popilkova**, **Ivo Polednik**, **Jarosław Grzędowicz**, **Andrzej Łaski**, **Krzysztof Garula**, **Grzegorz Pawlak**, **Zbigniew Larwa**, **Andrzej Pupin**, **Marek Farfos** i oczywiście autor tytułowej postaci festiwalu. Poruszano różnorodne tematy – od historii chłopów w I Rzeczypospolitej, przez fenomen Wędrowycza w Czechach, po kwestie związane z adaptacjami literackimi i tajniki pisania.

– Z roku na rok te zjazdy są coraz bardziej spektakularne i profesjonalne. Myślę, że będzie się to rozwijało w tym kierunku, żeby osiągnęło poziom, jakiego sobie życzą autor oraz publiczność – mówił po spotkaniu **Grzegorz Pawlak**.

Na placu za budynkiem GCKSiT oraz w namiotach czekała na uczestników strefa konkursów, atrakcji i wystawców. Odbył się między innymi turniej kuszniczy na bezpieczne pociski, turniej kręgli fińskich, a także „Kalambury Wędrowyczowskie". Nie zabrakło także gry terenowej „Znajdź skarb Wędrowycza" i konkursu „7 prac Wędrowycza". Dużym zainteresowaniem cieszyły się również pokazy Towarzystwa Szabli i Miecza, w tym widowiskowa inscenizacja „Potyczka wojsk krzyżackich z siłami polskimi w XVI wieku – Hołd Wojsławicki", która miała miejsce przed ratuszem w Wojsławicach.

Bractwo Samowara cofnęło uczestników w czasie, oferując pokazy parzenia herbaty z samowara, a także przybliżając realia żydowskiej karczmy z XIX wieku. Nie zabrakło również warsztatów rzemieślniczych: kowalskich prowadzonych przez **Jurka Pędowskiego** z Kuźni na Bagnisku; pszczelarskich z **Jurkiem Lutym**, a także warsztatów batiku prowadzonych przez **Sylwię Jasiuk** z Piwnicy z Pasją. Miłośnicy zielarstwa mogli wziąć udział w warsztatach z **Karoliną Morawską**, zielarką i youtuberką.

Wieczorami nad stawem rozbrzmiewała muzyka. Koncerty zespołów **GWARDYJA** (punk-rock) i **RUNIKA** (folk-metal) dostarczyły wrażeń muzycznych. Przez cały czas trwania Dni Jakuba Wędrowycza dostępny był również Games Room prowadzony przez Stowarzyszenie „Wszystko Gra – Strażnicy Kazamaty", gdzie można było zagrać w różnorodne gry planszowe i karciane.

Obecni byli także liczni wystawcy, oferujący miody i produkty pszczele, militaria, wyroby garncarskie, rękodzieło z Afryki oraz oczywiście książki fundacyjne, wydawnictwa i gadżety związane z Jakubem Wędrowyczem. Dostępne były okolicznościowe koszulki, kubki, smycze i torby. O podniebienia uczestników dbały food trucki oraz stoiska gastronomiczne.

Uczestnicy bardzo pozytywnie oceniali wydarzenie.

– Bardzo dobra atmosfera i fajni ludzie. Myślę, że wszyscy wspaniale się bawią, zresztą jak co roku...

– Przepięknie. Cudowni ludzie. Fantastyczna atmosfera, naprawdę.

– Więcej takich wspaniałych ludzi jak są w tym momencie tutaj. Świetnie, naprawdę świetnie. Ja się bawię przednio.

Dni Jakuba Wędrowycza po raz kolejny udowodniły, że Wojsławice to prawdziwa stolica polskiej fantastyki, a postać egzorcysty wciąż inspiruje i bawi kolejne pokolenia fanów. **MŁ.**

eprasa.pl c974d2f713