NISKO. Wszystkie pasje księdza Greli – str. 11
KULTURA. Malczewski, Matejko, Wyczółkowski w Stalowej Woli – str. 15
SPORT. Serwatka Żabno mistrzem Podkarpacia w futsalu – str. 20

TYLKO U NAS
Były proboszcz nie przyznaje się do winy
str. 7

Nr 4 (2972) 25 stycznia 2024 r.
cena 5 zł (z VAT 5%)
www.sztafeta.pl
ISSN 1232-3020 INDEX 376140
9 771232 302248 04

TYGODNIK SZTAFETA
Stalowa Wola • Nisko • Sandomierz • Tarnobrzeg • Leżajsk
RUDNIK • ULANÓW • JAROCIN • HARASIUKI • KRZESZÓW • JEŻOWE • PYSZNICA • RADOMYŚL NAD SANEM • ZALESZANY • ZAKLIKÓW • BOJANÓW

GŁOSOWANIE TRWA
Wybierz Sportowca Stalowej Woli roku 2023
Czytaj na str. 22

BUDUJĄ DROGI w strefie gospodarczej

Ruszyła budowa miejskiego układu komunikacyjnego na terenie Strategicznego Parku Inwestycyjnego Euro-Park Stalowa Wola. Całość zadania obejmuje budowę nowych dróg wraz z infrastrukturą podziemną, zbiornikiem retencyjnym i odwodnieniem blisko 1000 ha powierzchni. Inwestycja pochłonie około 196 mln zł.

FOT. IRENEUSZ MYTYCH

– W krótkim okresie, przy dotacji wynoszącej 600 mln zł realizujemy inwestycję o wartości ponad 700 mln zł – mówił prezydent Lucjusz Nadbereżny na konferencji prasowej zorganizowanej 23 stycznia na placu budowy nowego układu komunikacyjnego w strefie. W konferencji uczestniczył również przewodniczący Rady Miejskiej Stanisław Sobieraj oraz poseł na Sejm Rafał Weber

Obecnie budowany jest odcinek drogi nr 1, który przebiega od hali Agencji Rozwoju Przemysłu przy ulicy Tołwińskiego, wśród nowych działek inwestycyjnych HSW, wzdłuż działki koreańskiego inwestora SK Nexilis i kończąc swój bieg, wychodzi za zakładem Alutec. – Jest to droga o długości 2,7 km, droga która ma kluczowe znaczenie, bo ona tworzy pierwszy korytarz. Drążony jest już teren pod budowę 16-hektarowego zbiornika retencyjnego, który będzie zbierał wody deszczowe z całej przestrzeni Strategicznego Parku Inwestycyjnego zapewniając odpowiednie funkcjonowanie całego terenu. Te odcinki, dróg, które są budowane w ramach największego zamówienia jakie do tej pory miasto Stalowa Wola realizowało, to przetarg za kwotę blisko 196 mln zł. W ramach tego zadania chcemy wybudować ponad 10 km dróg, które będą uzbrajały teren blisko 1000 hektarów, uzbrajając te tereny, które już dzisiaj mają inwestorów oraz te, które w tej chwili są w zainteresowaniu wielkich, globalnych inwestorów – mówił prezydent Lucjusz Nadbereżny.

Obok budowanego układu komunikacyjnego nie zabraknie ścieżek rowerowych, oświetlenia, zatok autobusowych, parkingów czy zieleni. W trakcie budowy jest również kanalizacja deszczowa.

– Ten projekt dopiero się zaczyna i to jest coś co dla miasta Stalowej Woli będzie oznaczało dekadę rozwoju, dekadę największych inwestycji dla dobrego życia mieszkańców Stalowej Woli – mówił włodarz miasta.

Kolejnym elementem nowego układu komunikacyjnego jest droga prowadząca od firmy Thoni Alutec, przekrojem 4-jezdniowym, w stronę południową do drogi wojewódzkiej projektowanej do realizacji przez Marszałka Województwa Podkarpackiego, prowadzącej do drogi szybkiego ruchu S19. Przebudowana zostanie także ul. Przyszowska w stronę ul. Bojanowskiej

– Trwają prace projektowe, to jest projekt drogi prowadzącej na południe, dróg które będą w wewnętrznej części. A jeszcze w marcu mamy nadzieję, że rozpocznie się budowa drogi północnej, drogi która będzie przechodziła pomiędzy HSW a zakładem Alutec, będzie komunikowała firmę Ikea i będzie również uzbrajała działkę inwestycyjną ponad 20 ha, która znajduje się w części północnej. Kolejny etap to budowa drogi przy kuźni, ale to już w przyszłym roku. W tym roku chcemy rozpocząć prace przy budowie dróg za stawami osadowymi, jest to odcinek drogi, na który mamy już pozwolenia. Mam nadzieję, że wiosną rozpocznie się budowa tego odcinka, tam są działki dedykowane dla małych i średnich przedsiębiorców. Będzie również poszerzenie drogi Tołwińskiego, z wyjazdem do Grabskiego, tu również prace powinny rozpocząć się w tym roku, oraz droga którą będziemy chcieli zaprojektować i wykonać za dawnym DPD, dla przedsiębiorców, którzy już dzisiaj prowadzą działalność gospodarczą, ale chcieliby się rozbudować – mówił prezydent Lucjusz Nadbereżny.

Ciag dalszy na str. 2

„Społem” rusza z inwestycjami

W czerwcu 2024 roku, po pięciu latach od pożaru, należący do miejscowej PSS Społem, sklep „Lux” przy ul. Okulickiego, czyli pierwszy w Stalowej Woli spożywczy sklep samoobsługowy, ma pójść do generalnego remontu i modernizacji. W br. „Społem” zamierza też rozpocząć prace przy rozbudowie restauracji „Słoneczna”. – Nie ukrywam, że działalność handlowa jest mało rentowna i gdyby nie to, że mamy również gastronomię i produkcję, to byłoby nam dużo trudniej na lokalnym rynku – mówi „Sztafecie” Jacek Nowicki, prezes stalowowolskiej „Społem”.

Czytaj na str. 5

OGŁOSZENIE
Lasy Państwowe 100 LAT 1924-2024
Skarb Państwa – Państwowe Gospodarstwo Leśne Lasy Państwowe Nadleśnictwo Rozwadów informuje,
że jest zainteresowane zakupem lasów lub gruntów przeznaczonych do zalesienia.
Więcej informacji czytaj na str. 18

Każdy numer „Sztafety”
KUPISZ W REDAKCJI
w Stalowej Woli przy ulicy Ofiar Katynia 30

eprasa.pl c9e2b29b99

Budują drogi w strefie gospodarczej

ciąg dalszy. ze str. 1

– Ta dekada rozwoju nie byłaby możliwa, gdyby nie olbrzymie wsparcie rządowe, gdyby nie Program Inwestycji Strategicznych Polski Ład, który pozwolił na realizację tych projektów drogowych. Projekt miejski otrzymał dofinansowanie w wysokości 200 mln zł z Polskiego Ładu. Wkład własny miasta Stalowej Woli na realizację tych zadań jest minimalny. Do tego droga realizowana przez marszałka Województwa Podkarpackiego wraz z wsparciem miasta Stalowej Woli, miasta Nisko i olbrzymią dotacją rządową w wysokości 250 mln zł, to kontrakt, który będzie rozstrzygany w wysokości ponad 270 mln zł. Tylko na tych dwóch zadaniach drogowych mamy kwotę 470 mln zł. Do tego dochodzi jeszcze projekt wodno-kanalizacyjny, który będzie realizowany przez miasto Stalowa Wola, na który pozyskaliśmy kwotę 150 mln zł. A więc w krótkim okresie czasu, przy dotacji wynoszącej 600 mln zł realizujemy inwestycję o wartości ponad 700 mln zł – mówił prezydent Lucjusz Nadbereżny.

Przewodniczący Rady Miejskiej, Stanisław Sobieraj, podkreślał, że radni wspierają tę inwestycję, bo wiedzą, że rozwój strefy, to rozwój miasta.

– Zima, mróz, bardzo trudne warunki pogodowe do tego, aby prowadzić prace ziemne, a na placu budowy widzimy ruch, postępy, które są bardzo budujące. Ci którzy w tej chwili posiadają swoje zasoby biznesowe, którzy przed laty związali się z naszym miastem, będą mieli dużo łatwiejsze warunki do tego, aby prowadzić swój biznes, ale ta inwestycja będzie również magnesem do tego, aby przekonać tych z którymi prezydent w tej chwili negocjuje, czyli tych, którzy zainteresowani są kolejnymi hektarami pod działalność gospodarczą. To projekt, który przeniesie nasze miasto, nasz region, na zupełnie inny wyższy poziom rozwoju. Strefa ekonomiczna Stalowej Woli kurczyła się, już nie mogła się poszerzać, nie było miejsca, nie było działek, aby zainteresowane podmioty mogły rozwijać swoje istniejące już firmy, nie było miejsca, aby sprowadzać kolejnych inwestorów. Dzięki determinacji prezydenta i pozyskaniu blisko 1000 hektarów terenu, który kiedyś historycznie miał być przeznaczony pod takie cele, a także dzięki dobrej i szybkiej wizji rozwoju infrastrukturalnego, infrastruktury drogowej, technicznej, sieci kanalizacyjnej, ten teren bardzo szybko może być przekazany inwestorom, co będzie równać się z miejscami pracy, podatkami – mówił poseł na Sejm RP Rafał Weber.

(as)

STALOWA WOLA. Kasa na skomunikowanie terenów przemysłowych

26,5 mln zł na budowę drogi obsługującej strefę

Miasto wesprze finansowo Województwo Podkarpackie przy realizacji zadania pn. Budowa drogi wojewódzkiej obsługującej Tarnobrzeską Specjalną Strefę Ekonomiczną EURO-PARK Wisłosan oraz Strategiczny Park Inwestycyjny w Stalowej Woli. W ramach inwestycji powstanie 4-pasmowa, południowa obwodnica miasta, wyprowadzająca ruch z terenu strefy gospodarczej bezpośrednio do węzła drogi szybkiego ruchu Via Carpatia (S19).

– To jest wsparcie Województwa Podkarpackiego w zakresie realizacji drogi wojewódzkiej, która stanie się południową obwodnicą Stalowej Woli i Niska dającą olbrzymią perspektywę rozwoju gospodarczego dla naszego miasta, ale również realizującą strategiczne cele, jakie sobie postawiliśmy przy założeniach tworzenia nowej strefy przemysłowej, tak aby ta strefa była jak najlepiej skomunikowana, aby spełniała jak najwyższe standardy pod względem transportowym, ale również, aby infrastruktura, która będzie powstawała, była tak projektowana, aby nie obciążać dotychczasowych układów komunikacyjnych wyprowadzając ruch ciężki do S19 – mówił prezydent Lucjusz Nadbereżny.

Województwo Podkarpackie na realizację tego zadania otrzymało dofinansowanie z Polskiego Ładu w wysokości 250 mln zł. W ramach zadania ma powstać 9-kilometrowy odcinek drogi od strefy gospodarczej do węzła przy S19 w Nowosielcu. Koszt tej części w przetargu to jest 203 mln zł. Zdecydowano więc o rozszerzeniu zadania o 4-kilometrowy odcinek okalający południową część Strategicznego Parku Inwestycyjnego, który wyceniany jest na blisko 76 mln zł.

– Stoimy przed wielką szansą, dlatego, że jeżeli Zarząd Województwa Podkarpackiego rozstrzygnie to zadanie w zakresie odcinka podstawowego oraz tego dodatkowego odcinka okalającego południową część naszej strefy ekonomicznej, oznacza to, że powstanie nowa droga o przebiegu ponad 12 km, droga, która w bardo istotny sposób skomunikuje nie tylko bezpośrednio naszą strefę, ale również skomunikuje dojazd do działek od strony południowej – argumentował zasadność wsparcia finansowego dla województwa prezydent Lucjusz Nadbereżny.

Dodatkowy odcinek będzie przebiegał od nowej drogi wojewódzkiej do drogi Bojanowskiej. – Cały ten przebieg, to jest przebieg 2 plus 2 z rozdzielającym pasem zielni, do tego są drogi serwisowe, pełna infrastruktura, standard de facto drogi ekspresowej – mówił włodarz miasta.

Za wsparciem dla województwa w kwocie 26,5 mln zł, realizowanym w trzech transzach: rok 2025 – 4,5 mln zł, 2026 – 11 mln zł, 2027 – 11 mln zł, opowiedzieli się wszyscy radni obecni na sesji 19 stycznia.

(as)

FOT. UM STALOWA WOLA

STALOWA WOLA. Miasto w hołdzie powstańcom styczniowym

22 stycznia, na cmentarzu parafialnym w Rozwadowie, prezydent miasta Stalowej Woli Lucjusz Nadbereżny, przewodniczący Rady Miejskiej Stanisław Sobieraj oraz wiceprzewodniczący Rady Powiatu Stalowowolskiego Wojciech Chodorek, złożyli kwiaty i zapalili znicze w miejscach pamięci o powstańcach, którzy dążyli do zerwania kajdan rosyjskiego zaborcy: ks. Jana Leszczyńskiego, Ambrożego Sługockiego herbu Ślepowron – zarządcy dóbr księcia Lubomirskiego i emisariusza Rządu Narodowego, na grobie ks. Bernarda Birkenmayera (proboszcza parafii w Rozwadowie w latach 1875–1894), który był odpowiedzialny za przemyt broni i amunicji z Galicji do Królestwa Kongresowego dla powstańców, oraz pod obeliskiem upamiętniającym bohaterów i ofiary powstania styczniowego, na którego frontonie widnieje napis „Cześć poległym powstańcom 1863”.

Więcej o Powstaniu Styczniowym na terenie powiatu czytaj na str. 6.

32. Finał Wielkiej Orkiestry Świątecznej Pomocy

Już w najbliższą niedzielę, 28 stycznia, odbędzie się Finał Wielkiej Orkiestry Świątecznej Pomocy. Podobnie jak w latach ubiegłych również i w tym roku orkiestra czerwonych serc zagra również w Stalowej Woli.

Cel 32. Finału WOŚP to: „Płuca po pandemii. Gramy dla dzieci i dorosłych!”. Za zebrane pieniądze Fundacja zakupi sprzęt do diagnozowania, monitorowania i rehabilitacji chorób płuc pacjentów na oddziałach pulmonologicznych.

Tegoroczny orkiestrowy rozkład jazdy obfituje w wiele wydarzeń i atrakcji, a zwieńczeniem akcji charytatywnej będzie jak zwykle „światełko do nieba”. Wśród wydarzeń znalazły się m.in. Orkiestrowy Turniej w Piłkarzyki (26.01, godz. 18.30, Pub Czarno na Białym), Turniej Piłki Nożnej WOŚP w PCPN w Stalowej Woli, na hali pneumatycznej (27.01, godz. 16.00). 27 stycznia będzie się też wiele działo w Centrum Aktywności Seniora, gdzie zaplanowano m.in.: turniej szachowy, turniej rummikub, turniej brydża (start godz. 14.00) oraz spektakle dla małych i dużych: Śpiąca królewna – historia prawdziwa (godz. 16.), Smerfy (godz. 17.00), Mikołajkowa pomyłka (godz. 18.00). W sobotę będzie też karaoke w klubie Retro (godz. 21).

W niedzielę, 28 stycznia, w Parku Miejskim odbędzie się 9. Bieg Policz się z Cukrzycą, Marsz z kijkami czy bieg z psem. Wydarzenie rozpocznie się o 11 biegami kids i junior. Start biegu głównego zaplanowano na godz. 12. W samo południe rozpoczną się również wydarzenia w Centrum Aktywności Seniora. Będą warsztaty z gotowania, legorobotyka, stoisko żołnierzy z jednostki w Nisku, animacje i zabawy dla dzieci, warsztaty, występy muzyczne i taneczne przeplatane licytacjami, pokaz breakdance czy koncert zespołu Rose Merry. W niedzielę będzie też turniej darts, w klubie bilardowym Top Ten (godz. 12), Orkiestrowy Turniej Billardowy – klub Billa (godz. 16.30). Będzie też strefa kiermaszu dla WOŚP na ul. Dmowskiego 11. Nie zabraknie także Orkiestrowej Zumby w SLO (godz. 15-20).

O godz. 20. przed CAS (z tarasu) odbędzie się pokaz cichych fajerwerków.

Szczegóły dotyczące wydarzeń można znaleźć na FB stalowowolskiego sztabu WOŚP. Finałowi towarzyszą jak co roku licytacje na Allegro. **(as)**

Wyrazy głębokiego współczucia dla
Łukasza Karasia i Piotra Karasia
z powodu śmierci
TATY
składają
Zarząd i Pracownicy firmy FAKRO

REKLAMA

eprasa.pl c9e2b29b99

krótko

STALOWA WOLA. Parking przy starostwie doczeka się przebudowy

Stalowowolski magistrat ogłosił przetarg na zadanie pn. „Przebudowa parkingu przy Starostwie Powiatowym w Stalowej Woli". Ta długo oczekiwana inwestycja zdecydowanie poprawi komfort i bezpieczeństwo mieszkańców bloków sąsiadujących z parkingiem.

Główny zakres robót obejmuje prace geodezyjne i rozbiórkowe, roboty ziemne, przebudowę istniejących sieci instalacyjnych kolidujących lub związanych z projektowaną infrastrukturą, wykonanie odwodnienia – studni chłonnych wraz ze studzienkami ściekowymi i przykanalikami oraz podłączenie do istniejącej, miejskiej sieci kanalizacji deszczowej.

W ramach planowanego zadania zostanie przebudowane oświetlenie parkingu poprzez przestawienie istniejących lamp i dostawienie nowych w obrębie parkingu. Inwestycja swoim zakresem obejmuje również wykonanie miejsc postojowych z betonowych płyt ażurowych, odseparowanych kostką betonową oraz jezdni manewrowej z kostki betonowej. **(as)**

ZAKLIKÓW. Warsztaty komiksowe dla młodzieży

GOK zaprasza młodzież z terenu gminy na warsztaty komiksowe. Odbędą się one 30 stycznia o godzinie 14 w sali widowiskowej zaklikowskiego GOK-u. Poprowadzi je Zbigniew Masternak, pisarz, dziennikarz, scenarzysta filmowy i autor komiksów. Na warsztaty obowiązują zapisy. Chętna młodzież ma czas do 26 stycznia.

(edh)

STALOWA WOLA. Michalici zapraszają

W niedzielę, 28 stycznia, ojcowie michalici zapraszają na kolejne spotkanie „Przy Sercu Ojca". O godz. 18 msza św. w intencji Ojczyzny, Miasta Stalowej Woli i o rozwój życia duchowego i religijnego w parafii. Po mszy św. nowenna z adoracją Najświętszego Sakramentu, a po niej gorący posiłek i wspólne śpiewanie w sali pod kościołem. Zgromadzonym w modlitwie i świętowaniu towarzyszyć będzie Chóru Parafialny Soli Deo.

(it)

„Śmierć wprowadza nas w prawdziwe życie,
ze śmiercią zaczyna się nasza gloryfikacja w Chrystusie"
św. Jan XXIII

Panu Zygmuntowi Cholewińskiemu
Wicedyrektorowi Oddziału
Agencji Rozwoju Przemysłu S.A.
w TSSE EURO-PARK WISŁOSAN
oraz całej Rodzinie i Bliskim
pogrążonym w żałobie
po stracie

Ukochanej Mamy
Eugenii Cholewińskiej

przekazujemy wyrazy najgłębszego współczucia.

W tych trudnych chwilach, gdy słowa
nie są w stanie oddać bólu i cierpienia,
pragniemy zapewnić o naszej pamięci i modlitwie
oraz przekazać najszczersze kondolencje.

Wieczne odpoczywanie racz Jej dać, Panie...

Marszałek Województwa Podkarpackiego
Władysław Ortyl
wraz z Zarządem Województwa Podkarpackiego
oraz pracownikami
Urzędu Marszałkowskiego Województwa Podkarpackiego

Odcinkowy pomiar prędkości ujawnił przeszło 1400 kierowców z „ciężką nogą"

Bilans zbyt szybkiej jazdy

Przeszło 1400 wykroczeń przekroczenia dozwolonej prędkości zarejestrował w 2023 roku odcinkowy pomiar prędkości na trasie Stalowa Wola – Jamnica na drodze wojewódzkiej nr 871. Najwięcej wykroczeń odnotowano w czerwcu, lipcu i sierpniu. W ubiegłym roku zarejestrowano znacznie mniej wykroczeń niż w roku 2022, kiedy to liczba zanadto spieszących się kierowców zbliżała się do 1600.

FOT. KAROLINA GRYN

Trasa pojazdów jest monitorowana na odcinku o długości 6,5 kilometra, gdzie obowiązuje ograniczenie prędkości do 80 km/h

30 grudnia 2021 roku na drodze wojewódzkiej nr 871 na trasie Stalowa Wola – Jamnica uruchomiony został odcinkowy pomiar prędkości.

Od końca grudnia 2021 roku do końca grudnia 2023 roku w sumie odnotowano 3190 wykroczenia przekroczenia dozwolonej prędkości. W 2022 kierowcy prędkość przekraczali 1572 razy, w roku 2023 liczba ta jest nieco mniejsza, jest to 1441 wykroczeń. W grudniu 2021 były to 3 wykroczenia, w styczniu 2022 – 87, w lutym – 141, w marcu – 193, w kwietniu – 185, w maju – 217, w czerwcu – 220, w lipcu – 150, w sierpniu – 205, we wrześniu – 64, w listopadzie – 27, w grudniu – 80.

W styczniu 2023 roku było to 87 wykroczeń, w lutym – 72, w marcu – 108, w kwietniu – 121, w maju – 151, w czerwcu – 162, w lipcu – 168, w sierpniu – 207, we wrześniu 129, w październiku – 106, w listopadzie – 67, w grudniu – 63. Średnie przekroczenie dozwolonej prędkość to 16 km/h.

Maksymalna dopuszczalna prędkość na kontrolowanym fragmencie trasy wynosi 80 km/h. Kontrole są prowadzone w obu kierunkach ruchu. Kamery zostały zamontowane nad jezdnią na tzw. bramownicach. System kamer automatycznie określa czas wjazdu i wyjazdu z kontrolowanego odcinka drogi, a to pozwala wyliczyć średnią prędkość z jaką poruszał się pojazd. Łączność urządzenia z systemem centralnym CANARD jest prowadzona za pomocą transmisji GSM.

Trasa pojazdów jest monitorowana na odcinku o długości 6,5 kilometra.

– Centrum Automatycznego Nadzoru nad Ruchem Drogowym po ujawnieniu naruszenia, do właściciela pojazdu wysyła odpowiednie formularze, w celu udzielenia odpowiedzi przez właściciela pojazdu, którym naruszono przepisy i ustalenia stanu faktycznego. Oświadczenie właściciela/posiadacza pojazdu, zmierza do ustalenia faktycznego sprawcy wykroczenia (a więc osoby, która w chwili zarejestrowania naruszenia prowadziła pojazd) i na dalszym etapie, pociągnięcie go do odpowiedzialności. Sprawca wykroczenia może wyrazić zgodę na przyjęcie mandatu karnego albo odmówić jego przyjęcia, co spowoduje skierowanie wniosku o ukaranie do właściwego sądu rejonowego, o czym jest informowany w formie pisemnej – informuje Biuro Informacji i Promocji, Wydział Komunikacji Głównego Inspektoratu Transportu Drogowego.

Opis procedury można znaleźć pod linkiem: https://www.canard.gitd.gov.pl/cms/web/guest/wezwanie/procedura **(as)**

Śmieciarka uszkodziła płytę rynku w Rozwadowie

W sobotę, 20 stycznia, śmieciarka należąca do Miejskiego Zakładu Komunalnego w Stalowej Woli utknęła na płycie rynku w Rozwadowie.

FOT. LILLA WITKOWSKA

Zdarzenie miało miejsce w sobotnie popołudnie. Śmieciarka uszkodziła nawierzchnię płyty. Pojazd usunięto w poniedziałek, 22 stycznia.

– Pracownik Zakładu Transportu podczas wykonywania w sobotę pracy wynikającej z harmonogramu odbioru odpadów, polegającej na opróżnianiu koszy ulicznych na rozwadowskim rynku, wykonał nieprawidłowy manewr pojazdem. W wyniku tej błędnej decyzji śmieciarka została unieruchomiona na płycie rynku. Z powodu weekendu nie możliwym było szybkie wyciągnięcie samochodu, udało się to zrobić w poniedziałek rano. Pojazd został wyciągnięty przy pomocy dźwigu, a szkody powstałe na płycie zostaną pokryte z polisy Miejskiego Zakładu Komunalnego – skomentowała Karolina Głogowska, pełnomocnik Zarządu ds. komunikacji i współpracy gospodarczej Miejskiego Zakładu Komunalnego w Stalowej Woli. **(edh)**

OGŁOSZENIE PŁATNE

PORADNIA PSYCHOLOGICZNO-PEDAGOGICZNA W STALOWEJ WOLI

ZAPRASZA MŁODZIEŻ SZKÓŁ PONADPODSTAWOWYCH Z POWIATU STALOWOWOLSKIEGO NA WARSZTATY „W CZASIE FERII I NIE TYLKO BĄDŹ DOBRY DLA SWOJEGO UMYSŁU".

Twoje zdrowie psychiczne jest ważne! Jeśli doskwiera Ci: mętlik w głowie, lęki, smutek, depresja, brak sił, motywacji do działania, FOMO i ciągłe życie Online – to czekamy właśnie na Ciebie!

Gdzie: PPP w Stalowej Woli ul. Hutnicza 12
Kiedy: 29 stycznia – 2 lutego w godzinach od 11 do 13
Obowiązują zapisy pod nr telefonu: 883 723 640

eprasa.pl c9e2b29b99

Listy czytelników

Jak swoje święto obchodzili babcie i dziadkowie z Klubu Podróżnika

Nie przy kawce, herbatce, czy lampeczce winka z ciasteczkiem, ale aktywnie, jak przystało na babcie i dziadków z Klubu Podróżnika w Stalowej Woli, postanowili celebrować swoje święto seniorzy w tym roku. Wybór trasy padł na szlak wiodący od św. Katarzyny przez Łysicę – najwyższe wzniesienie Gór Świętokrzyskich, które okazało się być w zasięgu możliwości stalowowolskich „silwersów" – do Kakonina.

Wczesnym sobotnim rankiem, 20 stycznia, kilkunastoosobowa grupa seniorów wyruszyła busem w trasę, by zmierzyć się z zimową aurą. Na miejsce dotarliśmy jeszcze przed południem, a zaskoczyła nas spora liczba osób, w różnym wieku, które podobnie jak my, wyruszyły czerwonym szlakiem im. Edmunda Massalskiego.

Szlak okazał się niezbyt wymagający, choć początek podejścia był dosyć stromy i można było złapać zadyszkę.

Wejście na szlak znajduje się tuż obok klasztoru ss. Bernardynek. Przy bramie Świętokrzyskiego Parku Narodowego napotkaliśmy mogiłę, w której spoczywa około 80 żołnierzy ZWZ-AK, zamordowanych przez Niemców w 1943 roku.

Po oddaniu hołdu Bohaterom, udaliśmy się na szlak. Tuż za bramą Świętokrzyskiego Parku Narodowego znajduje się pomnik Stefana Żeromskiego. Nieco dalej napotkamy źródełko i kapliczkę Św. Franciszka. Dalej ruszamy ostro pod górę i po krótkim marszu zdobyliśmy Łysicę. Łysica, która czasem kryje się również pod nazwą Góry Świętej Katarzyny, jest najwyższym szczytem Gór Świętokrzyskich.

Dalej, już bez większego wysiłku, maszerujemy w stronę przełęczy Św. Mikołaja, gdzie mogliśmy chwilę odpocząć na ławeczkach i obejrzeć kapliczkę Św. Mikołaja. Pnąc się pod górę, mogliśmy podziwiać dziki las, z którego nikt nie wywozi połamanych drzew. Kolejne 30 minut marszu, i dotarliśmy do Kakonina, w którym mogliśmy obejrzeć starą chałupę – ilustrującą, jak mieszkano w Świętokrzyskim w XIX wieku. Uroczy, bielony domek z jodłowych bali został wybudowany prawdopodobnie w 1820 roku przez tutejszego gospodarza.

Obok stoi chata, znana pod nazwą Chata Kaka, w której mieszkał grasujący w Górach Świętokrzyskich zbój Kak. Legenda głosi, że był potężnym i pełnym siły mężczyzną, który bezceremonialnie łupił karawany kupieckie, a zrabowane dobra rozdawał okolicznym mieszkańcom. Obecnie znajduje się tu, funkcjonująca w okresie letnim, karczma serwująca regionalne dania. Wychodząc z lasu rzuca się nam w oczy malownicza panorama pasma Cisowskiego Gór Świętokrzyskich.

Tutaj też, na parkingu w Kakoninie, czekał na nas bus, który dowiózł nas na Św. Krzyż. To był ostatni punkt naszej wyprawy. Po obiedzie w jadłodajni, w podziemiach klasztoru na Świętym Krzyżu, gdzie specjałami kuchni są m.in. tzw. napoje korzenne w wersji „dla dzieci" i „dla dorosłych", ruszyliśmy na zwiedzanie klasztoru benedyktynów i jego skarbów.

Od przewodnika dowiedzieliśmy się wielu interesujących szczegółów. Klasztor benedyktynów na Świętym Krzyżu jest zabytkiem o szczególnym znaczeniu dla kultury i dziedzictwa polskiego. Udokumentowana metryka sytuuje go wśród najstarszych klasztorów w Polsce. Przez wieki, było ono świadkiem istotnych wydarzeń oraz miejscem związanym z ważnymi postaciami z historii Polski, miało też rangę jednego z najważniejszych ośrodków kultu religijnego i duchowego centrum dynastii Jagiellonów. W szacownych murach przechowywane są relikwie Drzewa Krzyża Świętego, które począwszy od XIV w. stale przyciągają pielgrzymów.

Z żalem opuszczaliśmy gościnną Ziemię Świętokrzyską, która nie tylko swoimi walorami historyczno-widokowymi, ale i pogodą obdarowała nas szczodrze w dniu święta babci i dziadka. Z przyjemnością będziemy tu powracać, nawet bez okazji, bo drzemie w tych rejonach nieodkryte piękno na miarę naszych senioralnych możliwości.

Grażyna Bogacz

„Perspektywy" – ranking szkół liceów i techników

SLO najlepszą szkołą w powiecie stalowowolskim

Opublikowano ranking najlepszych liceów i techników 2024. Zestawienie zostało przygotowane już po raz dwudziesty szósty. Przyznane przez kapitułę miejsca są wypadkową kilku kryteriów. Wśród szkół ponadpodstawowych z terenu powiatu stalowowolskiego, najwyższą lokatę uzyskało Samorządowe Liceum Ogólnokształcące im. C.K. Norwida.

Zwycięzcy Rankingu Liceów i Techników Perspektywy 2024 to: XIV LO im. Stanisława Staszica w Warszawie (najlepsze liceum) oraz Technikum Nowoczesnych Technologii im. Jana Pawła II z Kleszczowa (najlepsze technikum).

W 26. edycji Rankingu Liceów i Techników, Perspektywy analizowały wyniki 1431 liceów ogólnokształcących (spośród 2246) i 1231 techników (spośród 1755), które spełniły kryterium wejścia do rankingu (szkoły, w których maturę w maju 2023 r. zdawało minimum 12 maturzystów, oraz w których wyniki średnie z języka polskiego i matematyki zdawanych obowiązkowo były nie niższe niż 0,75 średniej krajowej).

Ranking Liceów i Techników Perspektywy jest oparty wyłącznie na obiektywnych i mierzalnych danych pochodzących ze źródeł zewnętrznych (baza SIO, dane dotyczące wyników egzaminu maturalnego z OKE, dane z komitetów głównych olimpiad przedmiotowych). Kryteria Rankingu Liceów 2024 to: wyniki matury z przedmiotów obowiązkowych (30 proc.), wyniki matury z przedmiotów dodatkowych (45 proc.) oraz sukcesy w olimpiadach (25 proc.). Po raz kolejny w tej kategorii zostały uwzględnione osiągnięcia w olimpiadach międzynarodowych. Kryteria Rankingu Techników 2024 to: sukcesy szkoły w olimpiadach (20 proc.), wyniki matury z przedmiotów obowiązkowych (20 proc.), wyniki matury z przedmiotów dodatkowych (30 proc.) oraz wyniki egzaminu zawodowego (30 proc.).

W rankingu ogólnopolskim w kategorii liceów, wśród szkół z terenu powiatu stalowowolskiego najwyższą notę uzyskało Samorządowe LO im. Cypriana Kamila Norwida. SLO uplasowało się na 299. pozycji w rankingu ogólnopolskim i 14. pozycji w rankingu województwa podkarpackiego (srebrna tarcza).

Kolejne w rankingu było LO im. Komisji Edukacji Narodowej zajmując 371. miejsce w rankingu ogólnopolskim i 19. miejsce w rankingu wojewódzkim (srebrna tarcza). Publiczne LO w Zaklikowie w rankingu ogólnopolskim uplasowało się na 535. pozycji, w rankingu wojewódzkim na 26. pozycji (brązowa tarcza).

LO z ZS nr 2 w Stalowej Woli uplasowało się na 68. miejscu w rankingu wojewódzkim i w grupie 1000 plus w rankingu ogólnopolskim.

LO im. Stefana Czarnieckiego z Niska zajęło 866. miejsce w klasyfikacji ogólnopolskiej i 50. miejsce w klasyfikacji wojewódzkiej (brązowa tarcza).

Wśród techników stalowowolskich najwyżej ocenione zostało Technikum nr 3 (ZS nr 3) zajmując 394. miejsce w rankingu ogólnopolskim i 20. miejsce w rankingu województwa podkarpackiego (brązowa tarcza).

Kolejne było Technikum nr 2 (ZS nr 2) na pozycji 37. w rankingu wojewódzkim. Technikum nr 1 (ZS nr 1) zajęło 43. miejsce w rankingu wojewódzkim, zaś Technikum nr 4 miejsce 58. Technika 1, 2 i 4 w rankingu ogólnopolskim uplasowały się w drugiej pięćsetce zestawienia.

Technikum RCEZ w Nisku uplasowało się na 56. pozycji w klasyfikacji wojewódzkiej, w klasyfikacji ogólnopolskiej w grupie 500 plus. **(as)**

„Jedynka" wzbogaci się o halę sportową z boiskiem wielofunkcyjnym

Wielka inwestycja w oświatowej weterance

Infrastruktura sportowa Publicznej Szkoły Podstawowej nr 1 im. Wacława Górskiego w Stalowej Woli poszerzy się o nową halę sportową z boiskiem wielofunkcyjnym. Przetarg na to zadanie został już ogłoszony. Oferty można składać do 31 stycznia.

FOT. UM STALOWA WOLA

Inwestycja wzbogacająca bazę sportowa „jedynki" realizowana będzie przy udziale środków zewnętrznych, które pozyskane zostały z Ministerstwa Sportu i Turystyki

Zadanie swoim zakresem obejmuje budowę hali sportowej z boiskiem wielofunkcyjnym i zapleczem socjalno-sanitarnym przy Publicznej Szkole Podstawowej nr 1 w Stalowej Woli.

Inwestycja realizowana będzie w północno-zachodniej części terenu, jako odrębny obiekt. Budynek będzie posiadał jedną kondygnację nadziemną. Powstanie budynek w formie hali łukowej o konstrukcji nośnej z drewna klejonego warstwowo oraz ścian o konstrukcji drewnianej z drewna klejonego warstwowo z wykończeniem zewnętrznym w formie płyt włóknowo-cementowych. Dodatkowo w zakres prac wchodzić będą roboty demontażowe, wykonanie nasadzeń i ukształtowania terenu, wykonanie chodników i dróg, instalacje sanitarne, elektryczne, montaż paneli fotowoltaicznych, instalacje wentylacji mechanicznej z układem chłodzenia i odzyskiem ciepła, dostawa i montaż kompletnego wyposażenia sportowego oraz wykonanie monitoringu obiektu.

– W osiem miesięcy po jubileuszu 85-lecia Publicznej Szkoły Podstawowej nr 1 im. Wacława Górskiego, podczas którego senator Janina Sagatowska i wiceminister Rafał Weber przekazali rządowe dofinansowanie, zostaje ogłoszony przetarg na budowę nowoczesnej hali sportowej z boiskiem wielofunkcyjnym dla tej najstarszej jednostki oświatowej w naszym mieście. Szkoła Podstawowa nr 1 jest symbolem tego, czym jest Stalowa Wola i kim jesteśmy my, jako mieszkańcy. Budowniczowie Stalowej Woli doskonale wiedzieli o tym, że nie będzie przyszłości bez edukacji, bez wychowywania kolejnych pokoleń, które będą tworzyć przyszłość – mówił prezydent Lucjusz Nadbereżny.

(as)

eprasa.pl c9e2b29b99

W dawnym „Wzorcowym” na pewno nie będzie „Żabki”

„Społem” rusza z inwestycjami

W czerwcu 2024 roku, po pięciu latach od pożaru, należący do miejscowej PSS Społem, sklep „Lux” przy ul. Okulickiego, czyli pierwszy w Stalowej Woli spożywczy sklep samoobsługowy, ma pójść do generalnego remontu i modernizacji. W br. „Społem” zamierza też rozpocząć prace przy rozbudowie restauracji „Słoneczna”. – Nie ukrywam, że działalność handlowa jest mało rentowna i gdyby nie to, że mamy również gastronomię i produkcję, to byłoby nam dużo trudniej na lokalnym rynku – mówi „Sztafecie” Jacek Nowicki, prezes stalowowolskiej „Społem”.

FOT. STANISŁAW CHUDY

Od września 2024 r. ten sklep ma wyglądać jak nowy

Wiosną 2024 r. minie 17 lat, odkąd kieruje tą Spółdzielnią, a ta z kolei w 2026 r. obchodzić będzie „złoty” jubileusz 50-lecia (w lipcu 1976 r. wyodrębniła się z Wojewódzkiej Spółdzielni Spożywców w Tarnobrzegu).

Walczą o swój kawałek tortu

„Społem” w Stalowej Woli to dziś hurtownia spożywczo-chemiczna, Zakład Piekarsko-Ciastkarski, 15 sklepów spożywczych (w tym jeden kiosk), bar „Kaprys”, restauracja „Lasowianka”. Do Spółdzielni należy też dawny dom handlowy „Jubilat”, Hala Targowa (działa tu wspomniany kiosk, a niewielki bar, swoistą filię „Kaprysu” prowadzi tu dawna pracownica „Społem”). Spółdzielnia produkuje też i sprzedaje wyroby garmażeryjne oraz oferuje catering, organizuje też różne imprezy okolicznościowe. Zatrudnia 260 osób.

Pod koniec ubiegłego roku, z przyczyn ekonomicznych zamknęła swój flagowy przez lata sklep, czyli działający nieprzerwanie od 1952 r. (wtedy pod szyldem Miejskiego Handlu Detalicznego) „Wzorcowy” przy ul. Staszica. Lokal ten chciała wynająć „Żabka”, ale „Społem” nie zamierza wpuszczać tu handlowej konkurencji – niedaleko ma swoje „Delikatesy” przy ul. Narutowicza, czyli sklep nr 11.

– Działalność gospodarcza to ciągle zmieniający się biznes. Rolą zarządu naszej Spółdzielni generalnie jest więc dostosowanie swoich decyzji do bieżących uwarunkowań, mając na uwadze zarówno przeszłość, jak i perspektywy przyszłości. Wiem, że to ekonomiczne frazesy, ale bez tego inaczej się nie da – mówi prezes Nowicki.

Wylicza, że odkąd został prezesem, to „Społem” wydało na inwestycje i remonty swoich zasobów ponad 18 mln zł, a w 2011 r. za 3,5 mln zł musiało odkupić od miasta, po wypowiedzeniu przez magistrat umów najmu, 5 placówek (w tym wspomniane „Delikatesy” i „Wzorcowy” oraz bar mleczny „Kaprys”).

Podkreśla również, że „Społem” ma jasno określoną strategię działalności i rozwoju, że przetrwała na stalowowolskim rynku „różne burze i wichry”, i choć konkurencja dużych zagranicznych sieci handlowych jest ogromna, to Spółdzielnia dalej będzie twardo walczyć o „swój kawałek tortu” na lokalnym rynku.

Z myślą o klientach

– Jest duża grupa klientów, która od lat kupuje w naszym „Społem” ze względu na wysoką jakość towarów i renomę producentów wędlin, mięsa czy nabiału. Doceniają także nasze pieczywo produkowane na naturalnym zakwasie, bliskość naszych osiedlowych placówek, miłą obsługę, system premiowanych zakupów w ramach Karty Klienta. To wszystko procentuje i pozwala nam działać – dodaje Jacek Nowicki.

Nie ukrywa, że część klientów odpłynęła jednak do dużych sieciowych marketów, ale to nie zmienia faktu, że jako sieć, w większości niedużych osiedlowych placówek, stalowowolska „Społem” cały czas utrzymuje się na rynku, ciągle dostosowując się do potrzeb klientów: od hasła towarzyszącego początkom jego prezesury, czyli „Przyjdź i zobacz, jak zmieniamy się dla Ciebie”, po „Społem – dobry wybór”. Znaczącym punktem w rozwoju firmy było też wprowadzenie w 2011 r. Karty Klienta (dziś w tym systemie w Spółdzielni odbywa się 60 proc. handlu detalicznego).

Małe jest droższe

Cenowo „Społem” na ogół przegrywa jednak z konkurencją dużych sieci. Dlaczego?

– Organizacja małego biznesu zawsze jest droższa. Małe jest oczywiście piękne, ale wymaga też więcej nakładów. Pewne sprawy związane z bieżącą działalnością, z których korzystają duże sieci handlowe, np. przy organizacji zaopatrzenia, są dla nas nieosiągalne – tłumaczy prezes Nowicki.

Podkreśla zarazem, że od lat stalowowolska Spółdzielnia, m.in. ze względu na swoje obroty, lokuje się na liście 25 topowych sieci „Społem” w Polsce (wszystkich jest ok. 200).

Jaka przyszłość osiedlowych sklepów

Dzisiaj dużym finansowym wyzwaniem jest dla Spółdzielni podwyżka płacy minimalnej, bo oznacza to wzrost funduszu płac o 2,5 mln zł rocznie (obecnie wynosi 17 mln zł). By uzyskać na to środki, „Społem” musiałaby zwiększyć swoje roczne obroty o 10 mln zł.

– Problem w przyszłości może też polegać na tym, że mniejsze sklepy, a dotyczy to także innych krajowych sieci, trwale przestaną być rentowne, nie wyjdą choćby na zero, a firmę nie będzie stać na ich utrzymanie, co pokazał przykład „Wzorcowego”. Tylko w ubiegłym roku zamknęło się w Polsce 90 tys. małych, osiedlowych sklepów. To nie za dobrze wróży dla tego segmentu handlu – nie ukrywa Jacek Nowicki.

Ale dodaje zaraz, że z drugiej strony obserwujemy już jednak na polskim rynku pewne nasycenie wielkimi marketami (w Stalowej Woli powstaje teraz sklep sieci Aldi). Że w tych dużych, „bezosobowych” obiektach zauważalny jest wzrost kłopotliwości robienia zakupów – coraz więcej ludzi i coraz mniej czynnych kas, a przy tych samoobsługowych nie wszyscy sobie radzą. Coraz więcej jest zatem narzekania na jakość obsługi.

– Trudno sobie wyobrazić miasto bez małych, osiedlowych sklepów, gdzie kupujemy rano pieczywo i podstawowe produkty żywnościowe albo te artykuły, które zapomnieliśmy kupić w dużym markecie. Gdzie idziemy wtedy? Właśnie do tych małych sklepów „niezapominajek” – mówi prezes Nowicki.

„Lux” będzie jak nowy

Jakie plany inwestycyjno-remontowe Spółdzielnia ma w roku 2024?

Po covidowo-wojennym (konflikt w Ukrainie) okresie wstrzymania inwestycji, ma to być rok przełamania. Pandemia i wojna za wschodnią granicą (mimo kilku epizodów napędzających sprzedaż), generalnie były bowiem dla „Społem” trudnym okresem (sama gastronomia zanotowała wtedy straty wynoszące ok. 1 mln zł). Spółdzielnia ciągle jest zresztą, razem z innymi sieciami „Społem” w kraju, w sporze zbiorowym z rządem o zrekompensowanie części pandemicznych strat (nie objęła ją żadna tarcza antykryzysowa). Lata 2022–2023 były zatem czasem odbudowy potencjału Spółdzielni.

Tak czy inaczej, w roku 2024 zamierza odnowić kilka swoich placówek. To przede wszystkim, odkładany już trochę, generalny remont i modernizacja sklepu nr 18, czyli popularnego „Luksa” przy ul. Okulickiego, skądinąd pierwszego w Stalowej Woli sklepu samoobsługowego, nazywanego powszechnie „Supersamem” (otwarto go w 1974 r. pod szyldem Przedsiębiorstwa Handlu Spożywczego).

Przypomnijmy, iż 11 czerwca 2019 roku, późnym wieczorem, w zamkniętym już sklepie wybuchł pożar (przyczyną było zwarcie w instalacji elektrycznej), który strawił dwie chłodnie, nadpalił kilka regałów i mocno osmolił całe wnętrze. Po szybkim bieżącym remoncie sklep ruszył, ale zaplanowano też wtedy generalną rewitalizację tej placówki.

Ogłoszono już przetarg na to zadanie, a prace mają się rozpocząć 3 czerwca i potrwać do końca sierpnia br. Oferty można zgłaszać do 1 marca.

– To będzie generalna przebudowa i aranżacja wnętrza. „Lux” będzie też miał zupełnie nowy wygląd zewnętrzny, instalację fotowoltaiczną, docieplenie, regały, oświetlenie, urządzenia chłodnicze. Stylowo będzie zbliżony do naszej „Justyny” (sklep przy ul. Poniatowskiego – red.) – informuje Jacek Nowicki.

Część kosztów remontu (całość ma pochłonąć 3,5 mln zł), „Społem” chce pokryć kredytem z Banku Gospodarstwa Krajowego, ale nawet jeżeli go nie uzyska, to prace przy „Luksie” i tak się rozpoczną.

Nie wszystko da się radykalnie poprawić

Z kolei jesienią br. Spółdzielnia planuje rozpoczęcie robót ziemnych pod rozbudowę restauracji „Słoneczna”. Powstanie tu nowa sala (od strony ul. Popiełuszki), połączona oczywiście z resztą budynku. Zmieni się też układ parkingowy przy tym lokalu.

W planach „Społem” ma także położenie winylowej podłogi w Hali Targowej, ale raczej nie nastąpi to w 2024 r. W bieżącym roku Spółdzielnia chce natomiast sprzedać w końcu „Arkadię”, czyli legendarny budynek po dawnej restauracji, sklepie, a ostatnio klubie muzycznym. Jest dwóch chętnych na zakup tej nieruchomości, a decyzja ma zapaść za kilka miesięcy.

Na bieżąco „Społem” chce też poprawiać estetykę i funkcjonalność swoich sklepów. Ale i tu są rzeczy nie do przeskoczenia.

– Nie da się radykalnie poprawić obiektu liczącego tylko 45-60 metrów kwadratowych. Jego funkcjonalność ma przez to swoje ograniczenia. Wspomniany „Wzorcowy”, choć większy, ale ze swoją długą lecz wąska salą sprzedażową, był tego przykładem – zauważa prezes Nowicki.

Bilans i emerytura

Przychodząc do stalowowolskiej „Społem” miał oczywiście ambitne plany, ale dawał sobie trzy miesiące (jego poprzednik wytrwał tu niecały rok). A jest najdłużej urzędującym prezesem w historii tej Spółdzielni.

– Robiąc taki bilans, to mogę powiedzieć, że od roku 2007 wykonaliśmy z całą załogą dobrą robotę dla zbudowania perspektyw rozwoju naszej firmy. Między innymi poprzez duże inwestycje modernizacyjne, dbałość o poziom oferowanych towarów i usług oraz poprawę jakości obsługi i zarządzania. I mimo różnych biznesowych zakrętów, dzięki naszym klientom możemy kontynuować naszą działalność. Zostając prezesem miałem taki program 5–10–15: widziałem perspektywy „Społem” na 5 i 10 lat, a myślałem o 15 latach. Co dalej? Mam nadzieję, że do jubileuszu 50-lecia Spółdzielni w 2026 r. dojdziemy jeszcze mocniejsi. A siebie widzę już na... emeryturze – mówi prezes Jacek Nowicki.

Stanisław Chudy

eprasa.pl c9e2b29b99

161. rocznica wybuchu powstania styczniowego

22 stycznia 1863 r. na polskich ziemiach zaboru rosyjskiego wybuchło powstanie styczniowe, jeden z największych zrywów niepodległościowych w Europie XIX w. Działania wojenne toczyły się również na terenach naszego regionu, a jego mieszkańcy wspierali powstańców.

W XIX w. dzisiejszy powiat stalowowolski oraz powiat niżański przedzielone były granicą zaborów. Przebiegała ona niedaleko za Sanem, a miejscowości, takie jak Borów, Lipa, Zaklików czy Krzeszów znajdowały się już w zaborze rosyjskim. Tereny te, w dużej mierze porośnięte lasem, stanowiły dogodne miejsce, by granicę przekraczać i prowadzić walki partyzanckie. Słabe z reguły uzbrojenie powstańców styczniowych wymagało podjęcia tego typu walk, gdyż w otwartych starciach nie mieli oni szans z regularną armią rosyjską.

W lasach w pobliżu Rozwadowa i Ulanowa zakładano obozy, w których formowano oddziały powstańcze oraz szkolono ochotników, a następnie przerzucano ich przez granicę do walki z Rosjanami. Oddziały te jednak po stoczeniu kilku potyczek z wojskami rosyjskimi najczęściej wracały z rannymi do Galicji, gdzie były rozbrajane i rozwiązywane.

Liczne potyczki i bitwy toczyły się w okolicach Huty Krzeszowskiej, gdzie w marcu 1863 r. działał oddział płk. Leona Czechowskiego, a także w rejonie Lipy i Zaklikowa. 22 października 1863 r., między Borowem a Łążkiem Zaklikowskim doszło do bitwy, w której powstańcy ponieśli porażkę, a dowodzący polskim oddziałem mjr Edmund Ślaski zmarł w Chwałowicach wskutek odniesionych ran.

Polacy w Galicji mocno wspierali powstanie. Ochotnicy przyłączali się do powstańczych oddziałów lub tworzyli własne, jak np. w Radomyślu. Pomagano w przerzucie ludzi i broni przez granicę, wspierano materialnie powstanie i opiekowano się rannymi. Po porażce pod Łążkiem, książę Jerzy Roman Lubomirski zorganizował w swych dobrach w Charzewicach lazaret, w którym rannych powstańców leczył jego osobisty lekarz.

Na okolicznych cmentarzach znajdują się groby powstańców styczniowych, a także pomniki, przypominające o polskim zrywie niepodległościowym z lat 1863–1864. W Rozwadowie na cmentarzu parafialnym, prawdopodobnie w miejscu mogił powstańczych, początkiem XX wieku ustawiono pomnik w kształcie piramidy, upamiętniający tych, którzy walczyli w powstaniu i oddali swe życie z nadzieją na wolną Polskę.

Krzysztof Adamek

FOT. ZE ZBIORÓW MUZEUM REGIONALNEGO W STALOWEJ WOLI

Pomnik na rozwadowskim cmentarzu upamiętniający powstańców styczniowych, lata 70. XX w.

Wojenna zbrodnia sprzed lat. Zginęli, bo byli Polakami

80. rocznica okrutnej pacyfikacji

2 lutego 1944 roku, Niemcy i ich ukraińscy pomocnicy przeprowadzili zakrojoną na szeroką skalę akcję pacyfikacyjną, wymierzoną w polskie wsie położone w zachodniej części Lasów Janowskich. W dzień święta Matki Bożej Gromnicznej oddziały SS, Wehrmachtu i policji wsparte przez ukraińskich kolaborantów doszczętnie spaliły sześć wsi: Borów, Szczecyn, Wólkę Szczecką, Łążek Zaklikowski, Łążek Chwałowski i Karasiówkę. Zamordowano wówczas od 800 do 1300 Polaków, w tym kobiety i dzieci.

To prawdopodobnie najbrutalniejsza akcja pacyfikacyjna przeprowadzona przez Niemców na polskiej wsi.

Jak pisał Konrad Schuller, niemiecki historyk zajmujący się pacyfikacją Borowa i okolicznych wiosek: „Europa nigdy nie przyjęła do wiadomości niemieckiego terroru w polskich wsiach. Świat zna losy francuskiego Oradour i miejscowości Lidice w Czechach, ale tego, że SS, Wehrmacht i policja niezliczoną ilość razy niszczyły całe miejscowości w Polsce, by w zarodku stłumić każdy opór, pamięć narodów nie zachowała. Jednak fakty są przytłaczające. Między rokiem 1939 a 1945 w kilkuset wsiach polskich działo się podobnie jak w Borowie. Historyk Czesław Madajczyk naliczył 750 takich pacyfikacji, czyli aktów terroru, co najmniej z dziesięcioma, ale często również z kilkuset ofiarami. W takich akcjach straciło życie około 19 tysięcy ludzi”.

Niemcy idą!

Zwiad niemiecki doniósł, że w Borowie oporu zbrojnego nie będzie. Wieś została szczelnie otoczona przez Wehrmacht. Kościół w Borowie wypełniał się sukcesywnie, ledwo mogąc pomieścić licznie zebranych parafian.

Wkrótce pierwsze wybuchy wstrząsnęły świątynią. Wszyscy rzucili się do drzwi, podniósł się krzyk. Wybuchła panika, potęgowana przez bezładną ucieczkę tych, którzy znajdowali się na chórze. Kobiety i mężczyźni bezładnie przepychali się na wąskich schodach, wpadając na tych, którzy z głównej nawy przepychali się ku wyjściu.

Gdy padły pierwsze pociski artyleryjskie, Borów opuścili stacjonujący tam partyzanci. Dowódca 50-osobowego oddziału Narodowych Sił Zbrojnych, rotmistrz Leonard Zub-Zdanowicz ps. „Ząb”, dał sygnał do wycofania się w kierunku lasów lipskich. Do oddziału dołączyła liczna grupa mieszkańców Borowa. Decyzja ta sprawiła, iż wieś została pozostawiona na pastwę losu. „Ząb” nie podjął walki, nie stanął w obronie mieszkańców, którzy wielokrotnie ryzykując swoim życiem udzielali pomocy partyzantom. Borów nazywany stolicą NSZ, pozostał bezbronny.

Pogrom

Kiedy Niemcy dotarli na plac przed kościołem, świątynia była już pusta. Tych z borowian, którzy nie zdążyli uciec, bądź nie zostali zastrzeleni, spędzili na plac przed kościołem obok dzwonnicy. Świadkowie opowiadali, że kilka matek próbowało do końca porozumieć się z oprawcami; jedna z nich prosiła, żeby zabito ją, a oszczędzono córkę, która właśnie ma wyjść za mąż. Na to któryś z żołnierzy zastrzelił najpierw córkę, narzucił na nią siano i podpalił, a potem zabił matkę.

Wkrótce zapłonęła dzwonnica. Żołnierze otworzyli ogień do tłumu, polali zabitych i rannych benzyną i podpalili. Dzwonnica stała w płomieniach, podobnie plebania.

Wedle relacji ocalałych, niektóre z ofiar zakłuto bagnetami. Pomocnikami Niemców w tej strasznej zbrodni byli ukraińscy kolaboranci. W sumie zginęło około 300 osób.

Kazimierz Urbański, który w dniu napadu miał dwanaście lat, zeznał: „Wojsko strzelało do ludzi wybiegających z chałup, widziałem, jak zastrzelili mego ojca na drodze”.

Inny ze świadków, Jan Nowacki, wspominał: „W tym dniu było święto. Każdy z nas poszedł do kościoła. Około godziny 11 artyleria zaczęła ostrzeliwać budynki i dano nam znać, że Niemcy otaczają wieś. (...) Niemcy strzelali do każdego, kogo napotkali, składali trupy na stosy, oblewali benzyną i palili. Przeważnie ginęły kobiety z małymi dziećmi i starcy”.

Ksiądz Władysław Stańczak tak opisywał pacyfikację Borowa: „W dniu 2 lutego 1944 roku Niemcy z policją ukraińską otoczyli cały Borów z trzech stron. Z czwartej zagradzała Wisła. (...) Napastnicy w czasie akcji strzelali do wszystkich, których spotkali. Zabitych wrzucali do ognia, a nawet mówiono, że żywcem zamykali w domach i podpalali. Inwentarz z całej wsi zrabowali Niemcy wspólnie z Ukraińcami. Kościół z tabernakulum został zbezczeszczony”.

Po pacyfikacji niemieckie zmotoryzowane patrole niejednokrotnie przybywały do Borowa i zabijały każdego napotkanego człowieka. Jak zeznali świadkowie, po 2 lutego nad spaleniskami przelatywały samoloty. Z nich strzelano do pojedynczo napotkanych osób. Nikt z żyjących nie mógł nawet zająć się pogrzebaniem zabitych.

Stanisława Ziółkowska wspominała: „Kilka dni po pacyfikacji Borowa złapał tęgi mróz, a całą okolicę pokryła gruba warstwa śniegu. Szukaliśmy mamusi, ale pod śniegiem nie mogliśmy znaleźć. Dopiero, gdy na wiosnę śniegi zeszły i odtajało, razem z wujkiem odszukaliśmy mamę i pochowaliśmy ją. Mama cała się spaliła. Poznałam ją po drucianej spince, którą nosiła we włosach”.

Upamiętnienia

Wieś doszczętnie spalono, niszcząc ponad 200 gospodarstw. Wśród ofiar pacyfikacji Borowa znajdują się nazwiska mieszkańców Zaklikowa, Starych i Nowych Baraków oraz innych okolicznych miejscowości. Za zbrodnie dokonane w czasie lutowej pacyfikacji odpowiedzialni są Niemcy, choć świadkowie tamtych wydarzeń nagminnie podkreślali wyjątkowe okrucieństwo Ukraińców, służących w oddziałach SS7.

Każdy, kto odwiedzi Borów, niewielką wioskę leżącą na skraju województw lubelskiego i podkarpackiego, zobaczy przy szkole obelisk poświęcony tym Polakom, którzy walczyli o niepodległość Polski. Niedaleko szkoły znajduje się zaś cmentarz, na którym leżą szczątki 806 pomordowanych mieszkańców Borowa i okolicznych wiosek. Na monumencie pamiątkowym, przy wspólnych mogiłach, znajduje się kamienna tablica, która głosi: „Pamięci mieszkańców Borowa, Wólki Szczeckiej, Łążka Zaklikowskiego, Łążka Chwałowskiego oraz Szczecyna pomordowanym przez zbrodniarzy hitlerowskich w dniu 2 II 1944. Społeczeństwo Borowa 1988. Zginęli, bo byli Polakami. I zginęli za Polskę”.

Fragmenty książki Dionizego Garbacza „Śmierć w blasku gromnicznej świecy” wydanej przez Wydawnictwo Sztafeta. Śródtytuły pochodzą od redakcji. Książka wkrótce w sprzedaży.

eprasa.pl c9e2b29b99

Były proboszcz nie przyznaje się do winy

Chciałem zostawić parafii prywatny majątek

Oskarżony o przywłaszczenie ponad 430 tys. zł, były proboszcz parafii w Domostawie stawił się ponownie na sali rozpraw Sądu Okręgowego w Tarnobrzegu. 23 stycznia br. przesłuchany został także w charakterze świadka ks. ekonom Diecezji Sandomierskiej. Mówiono o odszkodowaniu za grunty pod drogę S-71, niezrozumiałych przelewach, nietypowym księgowaniu i „biznesach" ks. Stanisława K.

FOT. BM

Przed sądem w Tarnobrzegu wyjaśnienia składał ksiądz ekonom Diecezji Sandomierskiej

Proces 71-letniego ks. Stanisława K. ruszył w październiku ub. roku. Były proboszcz parafii w Domostawie odpowiada za przywłaszczenie ponad 430 tys. zł, które w listopadzie 2020 roku wpłynęły na konto parafialne od Podkarpackiego Oddziału Generalnej Dyrekcji Dróg Krajowych i Autostrad jako odszkodowanie za wywłaszczone grunty pod budowę drogi ekspresowej.

Kapłan przelał całą kwotę odszkodowania na swoje konto prywatne. Sprawa wyszła na jaw po tym, gdy wiele miesięcy później w Internecie umieszczono screen z konta bankowego parafii, z którego ksiądz wykonał przelewy w wysokości 2 mln zł. Jak się później okazało, pieniądze te należały do niego, ale w trakcie śledztwa prowadzonego przez Prokuraturę Okręgową w Tarnobrzeg, ujawniono przywłaszczenie przez ks. Stanisława K. kwoty odszkodowania od GDDKiA.

Nie zawiadomił Kurii

Sąd wezwał na świadka ekonoma Diecezji Sandomierskiej i pytał go o zasady rozliczania proboszczów z Kurią, obowiązujące w tym względzie przepisy wynikające z biskupiego dekretu i instrukcji wydanej przez Konferencję Episkopatu Polski oraz rozliczeń oskarżonego z Kurią, w szczególności o jego roczne sprawozdania oraz o rozliczenie się z uzyskanego odszkodowania.

– Oskarżony nie zawiadomił Kurii, że parafia otrzymała odszkodowanie od GDDKiA, a także nie odprowadził do Kurii 7 proc. z tej kwoty, jak nakazuje mu dekret wydany przez Biskupa Sandomierskiego. Do Kurii doszły jednak informacje o tym, że miał taki wpływ i został wezwany, aby tę kwestię wyjaśnić. Zostało wówczas także zakwestionowane jego roczne sprawozdanie. Na tym spotkaniu ks. Stanisław K. przyznał, że otrzymał odszkodowanie w kwocie około 210 tys. zł, ale nie wiedział, że ma ten fakt zgłosić i nie wiedział też o konieczności odprowadzenia kwoty 7 proc. Ostatecznie po tej rozmowie, która odbyła się przed powołaną przez biskupa komisją, uzupełnił dokumenty i odprowadził od tej kwoty 7-procentową daninę. Była to kwota około 14 tys. zł. Jak się jednak później okazało, odszkodowanie było ponad dwa razy większe i odprowadzona od niego do Kurii kwota powinna wynosić ponad 30 tys. zł – wyjaśnił świadek.

Nie miał zgody na biznesy

Świadek przedstawił przed sądem także przepisy obowiązujące duchownych w Polsce. Z jego informacji wynika, że księża Kościoła katolickiego mają obowiązek stosować się do aktualnej instrukcji Konferencji Episkopatu Polski dotyczącej prowadzenia działalności gospodarczej przez osoby duchowne.

Z dokumentu tego wynika, że księży obowiązuje zakaz prowadzenia takiej działalności bez zgody biskupa. Ks. Stanisław K. nie miał zgody na prowadzenie działalności, ale jak przyznał świadek, odkąd go znał, wiedział, że ma on głowę do interesów i powszechnie było wiadomo, że jakieś „biznesy" prowadzi. Jednym z nich, który miał kontrolować, choć formalnie nie widniał jako osoba fizyczna prowadząca działalność gospodarczą, była drukarnia. Osoba, która reprezentowała tę działalność była jednak zatrudniona w parafii. To z nią kuria miała w 2004 roku umowę o dostarczeniu materiałów modlitewnych związanych z ważnym dla diecezji wydarzeniem.

Stare sprawy w tle przywłaszczenia

Z zeznań świadka i oskarżonego wynika, że drukarnia ta przygotowywała materiały duszpasterskie na Nawiedzenie Diecezji Sandomierskiej przez – jak stwierdził świadek – Figurę Matki Bożej Fatimskiej i jak mówił ks. Stanisław K. – Obraz Matki Bożej Częstochowskiej. Niezgodność zeznań w tej kwestii dotyczyła nie tylko obiektu peregrynacji, ale także tego, kto i na jakich zasadach drukował wówczas pakiety duszpastersko-pamiątkowe, które były rozprowadzane wśród nawiedzanych przez wizerunek Matki Bożej parafii.

Kwestia ta nie wiązała się z aktem oskarżenia, ale miała być dowodem rozliczeń prowadzonych na koncie parafialnym i rozliczeń z kurią.

Druga kwestia nie związana z aktem oskarżenia, ale według oskarżonego mająca znaczenie, to fakt, że przed laty pożyczył on pieniądze parafii katedralnej w Sandomierzu na wkład własny potrzebny na pozyskanie środków do realizacji projektu. Pieniądze te miał pożyczyć jako osoba prywatna. Oskarżony pytał świadka o szczegóły tamtej pożyczki oraz o problemy ze spłatą.

Sędzia Anna Polańska-Ziobro wielokrotnie upominała oskarżonego, aby pytania, które miał do świadka dotyczyły przede wszystkim zarzutu, który ma postawiony. Oskarżony jednak zamiast zadawać świadkowi pytania, usiłował przy każdym z nich, złożyć oświadczenie i to dotyczące spraw i wydarzeń rozciągniętych w czasie na przestrzeni kilku dekad sprawowania przez niego funkcji proboszcza. Sędzia cierpliwie prosiła, aby 71-letni kapłan nie nadwyrężał zasad obowiązujących w sądzie i skupił się na meritum powodu, dla którego znalazł się na ławie oskarżonych.

Niezrozumiałe przelewy

Podczas wtorkowego przesłuchania świadka, na jaw wyszło, że na koncie parafialnym parafii w Domostawie jest więcej niezrozumiałych dla ekonoma przelewów, które oskarżony wykonywał z konta parafialnego i to tylko w 2021 roku. Chodzi o kwoty od 5 do 20 tys. zł. O część z nich pytała także sędzia. Chodziło m.in. o płatności za ubezpieczenie na życie, które były realizowane z konta parafii, w tym jedno na kwotę ponad 62 tys. zł. Oskarżony tłumaczył, że przelew taki został zrobiony, gdy był umierający i „po olejach".

– Miałem przygotowany testament i chciałem w nim większą część mojego prywatnego majątku zostawić parafii w Domostawie – tłumaczył oskarżony.

Z wyjaśnień oskarżonego wynika, że konto parafialne i konto prywatne było przez niego używane wymiennie, a wyciągi z konta parafialnego nie pokrywają się z zapisami w księdze rachunkowej parafii. Oskarżony przyznał zresztą, że nie prowadził księgi w oparciu o przychody i wypłaty z konta. Przyznał także, że aby mu nie dokuczano w kurii, to zdarzało mu się wpisywać w sprawozdaniu rocznym inną kwotę niż faktyczną, tak aby stan finansów parafii budził mniejsze zastrzeżenia.

Świadek przypomniał natomiast sytuację, gdy jedno z rozliczeń przedłożonych przez oskarżonego było wyzerowane co do grosza. Określił je jako cud.

Jestem niewinny

Były proboszcz od początku procesu nie przyznaje się do zarzucanego mu czynu i utrzymuje, że przez ponad 40 lat swojej posługi na rzecz parafii w Domostawie, z własnych pieniędzy przekazał na jej rozwój i inwestycje około 2 mln zł.

Kwota, którą przelał sobie z odszkodowania miała być częściowym wyrównaniem tych pieniędzy. Jak jednak wyjaśnił ksiądz ekonom, księżom nie wolno zaciągać kredytów, czy udzielać pożyczek parafiom.

– Jeśli proboszcz chce darować jakieś środki parafii, to jest to bardzo chwalebne, ale nie może traktować tego jako pożyczki udzielanej parafii i potem stawać się jej wierzycielem. Parafie mają zakaz zaciągania kredytów i pożyczek. Jest to dopuszczalne tylko w przypadku bieżących rozliczeń i obciążenia takie nie mogą przechodzić na kolejny rok. Jeśli tak jak ks. Stanisław przez lata wykazywał manko w parafii i brakowało mu pieniędzy, to mógł się zgłosić do biskupa z prośbą o odwołanie – stwierdził świadek.

Kolejny termin rozprawy sąd wyznaczył na 12 marca br. **(bm)**

Nowe władze województwa

Teresa Kubas-Hul (PO) zastąpiła na stanowisku wojewody podkarpackiego Ewę Leniart (PiS). Powołani zostali nowi wicewojewodowie. Pierwszym został Wiesław Buż (Nowa Lewica), poseł na Sejm w poprzedniej kadencji, a drugim wicewojewodą Paweł Bartoszek (PSL) były starosta tarnobrzeski, radny powiatu tarnobrzeskiego, w październikowych wyborach był kandydatem na senatora w okręgu nr 54, gdzie konkurował z senator Janiną Sagatowską (PiS) oraz przedstawicielem Konfederacji Wolność i Niepodległość Arturem Burakiem.

Bartoszek jest absolwentem WSIiZ w Rzeszowie, gdzie ukończył studia na kierunku Handel i Marketing. Następnie studiował Organizację i Techniki Transportowe na Politechnice Radomskiej oraz Zarządzanie Zasobami Ludzkimi na Wyższej Szkole Ekonomicznej w Stalowej Woli. Ukończył studia podyplomowe na kierunku Master of Business Administration. W latach 2014-2018 był starostą tarnobrzeskim. Ponadto pełnił m.in. funkcję prezesa zarządu GS „SCh" w Trześni, był kierownikiem oczyszczalni ścieków Zakładu Gospodarki Komunalnej w Gorzycach, pracował też jako wicedyrektor GOK w Gorzycach. Jako wicewojewodą będzie odpowiadał za: Wojewódzki Inspektorat Jakości Handlowej Artykułów Rolno- Spożywczych, Wojewódzki Inspektorat Ochrony Środowiska, Wojewódzki Inspektorat Ochrony Roślin i Nasiennictwa, Wojewódzką Inspekcję Geodezyjną i Kartograficzną. Będzie także nadzorował pracę Wojewódzkiej Państwowej Straży Rybackiej, a w Podkarpackim Urzędzie Wojewódzkim – Wydziały Środowiska i Rolnictwa. Prywatnie lubi słuchać muzyki, gra na instrumentach klawiszowych, pasjonują go orkiestry symfoniczne. Interesuje się także polityką i motoryzacją.

(it)

FOT. RZESZOW.UW.GOV.PL

Bartoszek odebrał nominację z rąk wojewody 17 stycznia

eprasa.pl c9e2b29b99

Strażacy interweniowali ponad 1200 razy

W roku 2023 na terenie powiatu stalowowolskiego zanotowano 1233 zdarzenia, w tym: 197 pożarów, 1004 miejscowe zagrożenia, 32 fałszywe alarmy.

Na terenie powiatu stalowowolskiego nastąpił spadek liczby interwencji o 570 zdarzeń w stosunku do roku ubiegłego. Największy spadek liczby wyjazdów do zdarzeń w porównaniu z rokiem 2022 odnotowano na terenie miasta Stalowa Wola, gminy Pysznica oraz gminy Zaleszany. – Od wielu lat największą ilość interwencji notuje się na terenie miasta Stalowej Woli. Tak duża ilość działań ratowniczo-gaśniczych wynika przede wszystkim z liczby mieszkańców miasta, jego uprzemysłowienia oraz ilości dróg komunikacyjnych. W roku 2023 na terenie miasta Stalowa Wola odnotowano o 246 zdarzeń mniej niż w roku poprzednim – informuje KP PSP w Stalowej Woli.

2023 był rokiem, w którym odnotowano spadek liczby pożarów w stosunku do roku 2022 o 284 zdarzenia.

– Statystyka wskazuje, że zarzewia ognia są lokalizowane i likwidowane w początkowej fazie pożaru, dlatego aż 97,97 proc. wszystkich pożarów stanowią pożary małe, gdzie straty są najmniejsze. W roku 2023 odnotowano 193 małe pożary – informuje KP PSP w Stalowej Woli.

W przeciągu minionych dwunastu miesięcy na terenie powiatu stalowowolskiego doszło również do czterech pożarów zaliczonych jako średnie. Trzy z nich odnotowano na terenie Stalowej Woli, a były to: pożar stolarni przy ul. Sandomierskiej, pożar domu jednorodzinnego w zabudowie bliźniaczej przy ul. Zasanie oraz pożar budynku jednorodzinnego przy ul. Rozwadowskiej. Pożar średni miał miejsce również w miejscowości Turbia gdzie spaleniu uległ tunel foliowy i znajdujące się w nim sadzonki. W 2023 roku nie odnotowano pożarów dużych i bardzo dużych.

FOT. BW

W powiecie stalowowolskim w ubiegłym roku doszło do 197 pożarów

– Szybkie powiadamianie Straży Pożarnej o zaistniałych zdarzeniach, doskonała mobilność strażaków, dobre rozmieszczenie jednostek krajowego systemu ratowniczo-gaśniczego w powiecie, a także dostępne możliwości taktyczno-operacyjne jednostek i prawidłowe dysponowanie sił i środków sprawia, że znaczna ilość pożarów zostaje ugaszona w początkowej fazie – podkreśla KP PSP w Stalowej Woli.

W roku 2023 odnotowano spadek liczby miejscowych zagrożeń o 287 zdarzeń w stosunku do poprzedniego roku. Wśród nich większość stanowią zagrożenia lokalne – 745 zdarzeń. Największą liczbę zagrożeń o charakterze lokalnym stanowiły: silne wiatry, powodujące: łamanie konarów i powalanie drzew tarasujących przejazdy na drogach; zerwanie i uszkodzenie dachów, rynien na budynkach mieszkalnych i gospodarczych, gwałtowne opady atmosferyczne (wypompowywanie wody z obiektów użyteczności publicznej, ulic, piwnic domów jednorodzinnych, budynków gospodarczych i posesji, powalone konary drzew w wyniku intensywnych opadów śniegu), likwidowanie i usuwanie gniazd os i szerszeni, wypadki i kolizje drogowe (udzielanie pomocy osobom poszkodowanym, usuwanie płynów eksploatacyjnych oraz pozostałości pokolizyjnych i powypadkowych).

W 2023 roku odnotowano 12 miejscowych zagrożeń średnich, a więc o pięć więcej niż w roku ubiegłym i jest to najwyższa liczba w ostatnich 5 latach. Większość z tych zdarzeń to wypadki drogowe, kwalifikowane jako MZ-średnie ze względu na liczbę zastępów JOP biorących udział w zdarzeniu. W trzech zdarzeniach zakwalifikowanych jako MZ-średnie brały udział Specjalistyczne Grupy Ratownicze. W 2 przypadkach chodziło o poszukiwania na Sanie osoby zaginionej. Jeden z przypadków dotyczył wypadku ciągnika siodłowego z naczepą z kontenerem morskim.

W 2023 roku na terenie powiatu stalowowolskiego nie odnotowano miejscowych zagrożeń zakwalifikowanych jako duże i gigantyczne.

Najwięcej pożarów odnotowano w maju – 26 zdarzeń. Duża liczba tych zdarzeń była spowodowana wypalaniem pozostałości roślinnych na polach, łąkach i nieużytkach rolnych.

– W przypadku miejscowych zagrożeń najwięcej zdarzeń przypadło na miesiąc sierpień (250) i lipiec (150) – zdarzenia te w większości związane były z usuwaniem skutków oddziaływania niekorzystnych warunków atmosferycznych. W miesiącach tych prowadzono również patrolowanie brzegów rzeki San i informowanie ewentualnie kąpiących się tam osób o zakazie kąpieli. We wrześniu zanotowano 99 miejscowych zagrożeń, w których głównie podejmowano działania związane z usuwaniem gniazd owadów błonkoskrzydłych znajdujących się w obiektach użyteczności publicznej oraz domach jednorodzinnych, gdzie owady te stwarzały bezpośrednie zagrożenie dla użytkowników tych obiektów – informuje KP PSP w Stalowej Woli.

W 1201 zdarzeniach roku ubiegłego brało udział 1081 zastępów Państwowej Straży Pożarnej, wspierani oni byli dodatkowo przez jednostki OSP, których zastępy w roku 2023 wyjechały aż 897 razy. Łącznie 3838 funkcjonariuszy Państwowej Straży Pożarnej i 4227 druhów OSP uczestniczyło w akcjach ratowniczo-gaśniczych na terenie powiatu stalowowolskiego.

(as)

Podsumowali akcję „Pysznicka Paczka-Razem w Święta”

W 2023 roku Ośrodek Pomocy Społecznej w Pysznicy przystąpił po raz pierwszy do organizacji lokalnej akcji charytatywnej „Pysznicka Paczka – Razem w Święta”. W ramach akcji przekazano 45 paczek.

– Głównym celem akcji było wsparcie osób starszych, w wieku powyżej 65 roku życia oraz osób niepełnosprawnych będących w trudnej sytuacji życiowej i społecznej, mieszkających na terenie gminy Pysznica poprzez przekazanie im darów rzeczowych w formie paczek w okresie poprzedzającym święta Bożego Narodzenia – przypominają organizatorzy.

Uczestnictwo w akcji „Pysznicka Paczka – Razem w Święta” – polegało na ufundowaniu i przygotowaniu przez lokalne firmy i instytucje, a także osoby prywatne paczek zawierających konkretne produkty i artykuły spożywcze, chemiczne, tekstylne a następnie przekazanie ich do OPS w Pysznicy w ustalonym terminie. Wyszczególnione produkty zbierane były w okresie od 15 listopada do 15 grudnia 2023 r.

– Organizując akcję charytatywną we wstępnych założeniach mieliśmy w planach obdarować 20 osób w wieku powyżej 65 lat oraz niepełnosprawnych znajdujących się w trudnej sytuacji życiowej poprzez przygotowanie i dowiezienie im gotowych paczek w formie prezentu. W trakcie realizacji akcji nasze plany uległy zmianie, gdyż udało się pozyskać większą liczbę darczyńców, którzy łącznie zebrali i przekazali 45 paczek, dzięki czemu mogliśmy zwiększyć skalę pomocy i obdarować aż 45 potrzebujących mieszkańców gminy Pysznica – podkreślają organizatorzy.

Paczki zostały dostarczone przez 35 darczyńców w tym: 13 firm, 10 instytucji, 6 stowarzyszeń i 5 placówek oświatowych. Ponadto jedna paczka została przekazana przez osoby prywatne. Zbiórka artykułów spożywczych, chemicznych i tekstylnych od mieszkańców organizowana była również w czterech parafiach zlokalizowanych na terenie gminy Pysznica. Zebrane produkty zostały odebrane, posegregowane i spakowane w formie paczek przez pracowników socjalnych Ośrodka Pomocy Społecznej.

– W paczkach znalazły się artykuły spożywcze, środki chemiczne oraz artykuły tekstylne. Produkty zasiliły również artykuły gospodarstwa domowego, czajniki elektryczne i naczynia kuchenne. Dużym osiągnięciem było otrzymanie pralki automatycznej od Ochotniczej Straży Pożarnej w Pysznicy oraz kuchenki mikrofalowej od Zakładu Gospodarki Komunalnej w Pysznicy, który ponadto przygotował paczkę z żywnością oraz chemią. W ramach akcji nie prowadzono zbiórki pieniężnej – mówią organizatorzy.

Wszystkie zebrane paczki zostały dostarczone 20 grudnia 2023 roku do domów osób zgłoszonych do skorzystania z pomocy w ramach akcji. Paczki były rozwożone przez czterech pracowników socjalnych Ośrodka Pomocy Społecznej w Pysznicy oraz strażaków z Ochotniczej Straży Pożarnej w Pysznicy i Jastkowicach.

(as)

FOT. OPS W PYSZNICY

Akcja zakończyła się sukcesem, gdyż planowano obdarować 20 potrzebujących seniorów i osób niepełnosprawnych, a dzięki zaangażowaniu lokalnych instytucji, firm, prywatnych przedsiębiorców, radnych i mieszkańców udało się obdarować 45 osób

eprasa.pl c9e2b29b99

Pysznica

Pną się mury żłobko-przedszkola

Trwają prace przy budowie żłobko-przedszkola w Pysznicy. Zadanie jest realizowane w dwóch etapach. Koniec pierwszego etapu planowany jest na lipiec br. Na pierwszy etap składa się stan surowy zamknięty wraz z zagospodarowaniem terenu, drugi natomiast to wykończenie budynku. W obiekcie zaplanowano 50 miejsc żłobkowych i 175 miejsc w przedszkolu.

FOT. IRENEUSZ MYTYCH

Żłobko-przedszkole powstaje w Pysznicy przy ul. Krętej w bezpośrednim sąsiedztwie szkoły podstawowej i stadionu sportowego

Nowe żłobko-przedszkole w Pysznicy to ma być budynek parterowy. Obiekt będzie miał płaski dach. Budynek zostanie podzielony tak, aby żłobek i przedszkole mogły funkcjonować niezależnie od siebie.

W budynku żłobko-przedszkola zaprojektowano: dwa oddziały żłobkowe, siedem oddziałów przedszkolnych, kuchnię z zapleczem wraz z szatnią oraz pomieszczeniem gospodarczym, socjalnym i pomieszczeniem higieniczno-sanitarnym, magazyn konserwatora z zapleczem oraz pomieszczenie personelu sprzątającego z szatnią i pomieszczeniem socjalnym. W części administracyjnej zaprojektowano pokój nauczycielski, gabinety specjalistów i pielęgniarki, szatnie, pomieszczenia socjalne. W budynku będzie też sala wielofunkcyjna z zapleczem magazynowym.

Budynek będzie wyposażony w instalacje: wodociągową, kanalizacyjną sanitarną, kanalizacyjną opadową, ogrzewania z źródła zasilanego gazem ziemnym, wentylacji mechanicznej nawiewno-wywiewnej, chłodzenia, gazową, elektryczną, fotowoltaiczną, odgromową.

Zagospodarowanie terenu wokół żłobko-przedszkola obejmuje wykonanie: placu zabaw, przyłączy, zewnętrznej instalacji odprowadzającej wody opadowe do szczelnych zbiorników, wiaty śmietnikowej, oświetlenia zewnętrznego, zjazdu z drogi publicznej wraz z budową miejsc postojowych i terenów utwardzonych.

– Złożyliśmy wniosek do Funduszy Europejskich dla Podkarpacia na drugi etap jeżeli chodzi o przedszkole. A z kolei do rządowego programu Maluch Plus jeżeli chodzi o budowę żłobka. W lipcu kończymy pierwszy etap, w międzyczasie będziemy chcieli ogłaszać przetargi, mam nadzieję, że będziemy mieć pozytywne informacje, odnośnie tego programu Funduszy Europejskich dla Podkarpacia i pozyskamy środki na przedszkole. Jeżeli chodzi o Maluch Plus mamy już informacje, że te środki będą nam przyznane – mówił Łukasz Bajgierowicz, wójt gminy Pysznica.

Realizacja inwestycji ma się zakończyć w 2025 roku. **(as)**

Zaklikowskie kolędowanie

W niedzielne popołudnie w Gminnym Ośrodku Kultury w Zaklikowie odbył się koncert kolęd w wykonaniu lokalnych artystów.

FOT. ELŻBIETA DOMAŃSKA-HOŁODY

Instrumentalne wykonanie kolędy „Lulajże Jezuniu

Imprezę poprowadziła Anna Krzyżanowska dyrektor zaklikowskiego GOK-u. Kolędowanie rozpoczęło się od występu scholii „Cantate Deo", która wprowadziła wszystkich przybyłych w radosny nastrój kolędowania. Następnie wystąpił chór parafialny z Lipy. Był to debiut zespołu na zaklikowskim kolędowaniu. Kolejnym wykonawcą, który się zaprezentował był chór „Gloria" z Zaklikowa, a Orkiestra Dęta OSP Zdziechowice zagrała dla publiczności piękne świąteczne szlagiery. Na zaklikowskim kolędowaniu nie mogło zabraknąć zespołu seniorek „Kwiat Lipy", działającego pod batutą Diany Krzemińskiej. Była to również doskonała okazja aby swoje talenty zaprezentowali wokaliści i instrumentaliści dziecięcej grupy muzycznej działającej przy GOK. Wystąpiła także z dwoma utworami scholka „Ignis" działająca w Zaklikowie. Wśród tak dużej liczby artystów nie mogło zabraknąć solistki Doroty Grzyb. Piękne widowisko muzyczne zaprezentowali także harcerze z 5 szczepu „Brzask" Zaklików.

– Czas kolędowania oraz występy grup artystycznych i solistów z różnych środowisk cieszą się zawsze sporym zainteresowaniem. Rzeczywiście jednak, z roku na rok chętnych posłuchać lokalnych wykonawców jest więcej. Zainteresowanie jest tym większe, jeśli na scenie są nasze pociechy czy członkowie rodzin, przyjaciele lub po prostu osoby, które dobrze znamy – powiedziała Anna Krzyżanowska dyrektor Gminnego Ośrodka Kultury w Zaklikowie.

Wspólne kolędowanie zgromadziło pełną salę widzów, co świadczy o popularności tego wydarzenia wśród mieszkańców Gminy Zaklików. Podczas koncertu wykonano najpiękniejsze polskie kolędy i pastorałki. Organizatorzy i wykonawcy zapewnili przybyłym niezapomniane wrażenia pełne pięknych dźwięków i wzruszeń.

(edh)

Orkiestra Dęta ze Zdziechowic

Występ Chóru Gloria

krótko

Jest projekt przebudowy zbiornika Zalew w Zaklikowie

Gmina Zaklików zakończyła prace projektowe dotyczące przebudowy zbiornika Zalew w Zaklikowie. Teraz samorząd będzie poszukiwał środków zewnętrznych, przy wsparciu, których można będzie zrealizować tę inwestycję.

– Projekt zakłada kompleksową przebudowę obiektu, powiększenie zbiornika, który istnieje, jego zdecydowane pogłębienie, oraz budowę dwóch dodatkowych zbiorników, z których jeden będzie pełnił funkcję stawu oczyszczającego, natomiast drugi o powierzchni około 1,5 hektara, byłby przeznaczony stricte dla wędkarzy, którzy by mieli tam swoje miejsce, stanowiska do łowienia ryb – mówił burmistrz Zaklikowa Dariusz Toczyski.

Ponadto w planach jest stworzenie plaży od strony północnej Zalewu. Planowana jest również przebudowa starorzecza i stworzenie tam centrum rekreacyjnego z atrakcjami dla dzieci.

– Powstałaby tam również taka niewielka wyspa, którą okalałby rów odprowadzający wodę, gdyż jest tam teren podmokły. Jeśli chodzi o wyspę, która w tej chwili jest, to ona byłaby troszkę przeprofilowana, byłaby połączona mostkiem z lądem, dookoła Zalewu powstałby ciąg pieszy. Także dosyć istotne zmiany. Pojawiłoby się też nowe oświetlenie, powstałoby nowe molo od strony północnej Zalewu – mówił Dariusz Toczyski.

Przygotowanie projektu tej inwestycji trwało około 4 lat, a ze względu na skomplikowanie zadania i czasochłonne uzgodnienia środowiskowe.

(as)

eprasa.pl c9e2b29b99

Powiat pomaga dzieciom w potrzebie

Powiat niżański wspiera prowadzenie Domu Dziecka „Nasz Dom Dzieciątka Jezus” w Rudniku nad Sanem. Przeznaczono na to ponad milion złotych. Umowa na prowadzenia w 2024 roku całodobowej placówki opiekuńczo-wychowawczej typu socjalizacyjnego już została podpisana.

FOT. STAROSTWO POWIATOWE NISKO

Dzięki podpisanej umowie placówka otrzyma wsparcie w wysokości 1 147 917 zł

Rudnicka placówka zapewnia dzieciom opiekę całodobową, zaspokaja niezbędne potrzeby wychowanków, w szczególności emocjonalne, rozwojowe, zdrowotne, bytowe społeczne i religijne. Docelowo może przyjąć 14 dzieci.

W placówce mogą być umieszczane dzieci zarówno z terenu powiatu niżańskiego, jak i z innych powiatów (w przypadku posiadania wolnych miejsc), na podstawie skierowania wydanego przez starostę niżańskiego. Opieką w instytucjonalnej pieczy zastępczej objęte są dzieci pozbawione częściowej lub całkowitej opieki rodzicielskiej, po wyczerpaniu możliwości udzielenia pomocy w rodzinie naturalnej lub umieszczenia w rodzinnej pieczy zastępczej.

16 stycznia 2024 r. w Starostwie Powiatowym w Nisku została podpisana umowa w sprawie prowadzenia w 2024 r. całodobowej placówki opiekuńczo-wychowawczej typu socjalizacyjnego, tj. Domu Dziecka „Nasz Dom Dzieciątka Jezus” w Rudniku nad Sanem. Stronami umowy są powiat niżański, reprezentowany przez starostę niżańskiego Roberta Bednarza i wicestarostę Adama Macha oraz Zgromadzenie Sióstr Misjonarek Apostolstwa Katolickiego z siedzibą w Warszawie, reprezentowane przez dyrektora Domu Dziecka – s. Irminę Butowską. W podpisaniu umowy uczestniczyła dyrektor Powiatowego Centrum Pomocy Rodzinie w Nisku Marta Ciosmak.

Zgromadzenie zostało wyłonione w drodze otwartego konkursu ofert na zlecenie realizacji zadań publicznych powiatu niżańskiego w 2024 roku, w zakresie wspierania rodziny i systemu pieczy zastępczej, w ramach zadania pn. „Prowadzenie całodobowej placówki opiekuńczo-wychowawczej typu socjalizacyjnego”.

Na realizację tego zadania w roku 2024 powiat niżański przeznaczył środki z budżetu powiatu w wysokości 1 147 917 zł.

– Zapewnienie opieki w pieczy instytucjonalnej dzieciom, które znalazły się w trudnej sytuacji rodzinnej, to kolejne, bardzo ważne zadanie realizowane przez powiat niżański. Dom Dziecka „Nasz Dom Dzieciątka Jezus” w Rudniku nad Sanem stwarza potrzebującym taką możliwość i warunki do wszechstronnego rozwoju. Należy zwrócić uwagę na to, że istotnym aspektem pracy placówki jest również podejmowanie działań mających na celu powrót dziecka do rodziny biologicznej – powiedział starosta Robert Bednarz.

(it)

„ROCKONISKO” w niżańskim „Sokole”

W sobotę, 27 stycznia, startuje rockowy event, z którego dochód przeznaczony zostanie na wsparcie tegorocznej edycji Wielkiej Orkiestry Świątecznej Pomocy.

Dzień przed ogólnopolskim finałem Orkiestry, 27 stycznia, o godz. 18.00, w Niżańskim Centrum Kultury „Sokół” odbędzie się muzyczny event dla fanów cięższych brzmień. Na scenie „Sokoła” wystąpią: Jolly Roger – stalowowolski skład serwujący publiczności energetyczne, metalowe granie oraz grający żywiołowy street rock'n'roll Fast Fingers z Tarnobrzega. Gwiazdą wieczoru będzie gorlicki zespół Sacrament – reprezentant dynamicznego heavy metalu, który w ubiegłym roku świętował 35-lecie działalności. Cały dochód z koncertu przeznaczony zostanie na wsparcie tegorocznej edycji Wielkiej Orkiestry Świątecznej Pomocy.

Zespół Sacrament powstał 1988 roku w Gorlicach, fascynując się kapelami z gatunku cięższego i melodyjnego brzmienia. Grupa koncertowała i brała udział w wielu przeglądach. Niestety, chwilę później zawiesiła działalność, by po ponad trzech dekadach ponownie wziąć w dłonie instrumenty. Obecnie Sacrament przygotowuje w studiu materiał na płytę, równocześnie dopracowując materiał na kolejne koncerty. Najbardziej znany utwór zaspołu to „Black Angel”.

Jolly Roger – stalowowolska metalowa formacja, łącząca melodyjne, wyraziste gitarowe riffy z mocnym wokalem. Zespół koncertuje od 2010 roku. W tym czasie wielokrotnie prezentował się na klubowych scenach podkarpacia i małopolski, serwując publiczności niezapomniane, energetyczne metalowe granie inspirowane twórczością weteranów gatunku. Kapela pracuje obecnie nad premierową płytą.

Zespół Fast Fingers powstał w 2018 roku w Tarnobrzegu. W 2020 r. wydał debiutancki album pt. Revolution. Muzyka Fast Fingers to ostre, szybkie garażowe granie czyli żywiołowy street rock&n&roll w jego najczystszej postaci.

(it)

NISKO

Pomysł na ferie? Biblioferie!

Zajęcia rękodzielnicze i maratony gier planszowych – to propozycje niżańskich bibliotekarzy skierowane do dzieci w czasie ferii zimowych.

Dzieci, które lubią prace manualne, albo chciałyby rozwinąć swoje umiejętności w tym zakresie, powinny zainteresować się ofertę Miejskiej Biblioteki Bublicznej. W dwóch terminach: 31 stycznia (środa) oraz 9 lutego (piątek), przeprowadzone zostaną zajęcia rękodzielnicze w ramach których dzieci będą robiły np. robota z użyciem m.in. papierowych kubeczków i kolorowego papieru oraz innych akcesoriów. Zajęcia potrwają od godz. 11 do 13.

Natomiast młodzi miłośnicy gier planszowych będą mogli spotkać się w bibliotece również w dwóch terminach: 2 lutego (piątek) i 7 lutego (środa). Bibliotekarze udostępnią im bogaty zbiór puzzli i różnorodnych gier planszowych. Dobra zabawa murowana. Udział we wszystkich zajęciach jest bezpłatny. **(it)**

eprasa.pl c9e2b29b99

Podpisali umowy z Caritasem

Gdzie może znaleźć pomoc osoba, która znajdzie się nagle w życiowej sytuacji kryzysowej, bo na przykład dotknęła ją przemoc w rodzinie? Albo sama tę przemoc stosuje, krzywdząc najbliższych. Warto pamiętać, że w powiecie niżańskim są takie miejsca, udzielające wsparcia natychmiast.

Parafrazując znane powiedzenie, można rzec, że kto szybko pomaga, ten dwa razy pomaga, bo właśnie czas udzielenia konkretnego wsparcia w trudnych sytuacjach życiowych jest bardzo istotny.

Z pewnością miejscem świadczącym taką pomoc potrzebującym jest Ośrodek Interwencji Kryzysowej w Rudniku nad Sanem prowadzony przez Caritas Diecezji Sandomierskiej. Aby tak ważna dla społeczeństwa działalność mogła być kontynuowana, finansowego wsparcia ośrodkowi udzieliło Starostwo Powiatowe w Nisku, przekazując 370 000 zł. Ponadto na realizację programu korekcyjno-edukacyjnego dla osób stosujących przemoc domową przekazano kwotę 4 077 zł, z dotacji Wojewody Podkarpackiego.

Celem prowadzonego przez Caritas Diecezji Sandomierskiej Ośrodka Interwencji Kryzysowej jest udzielanie natychmiastowej, kompleksowej pomocy osobom znajdujących się w kryzysowych sytuacjach życiowych, w tym również osobom, które są ofiarami przemocy w rodzinie, oraz działania profilaktyczne. Ośrodek dysponuje 10 miejscami hostelowymi i czynny jest całodobowo.

Natomiast, realizowany przez Caritas program korekcyjno-edukacyjny, przeznaczony jest dla osób stosujących przemoc, zarówno mężczyzn jak i kobiet. Program ten stanowi część całego systemu przeciwdziałania przemocy w rodzinie, oraz jest uzupełnieniem różnych form interwencji prawnych i administracyjnych wobec sprawcy przemocy domowej.

Podstawowym celem programu jest powstrzymanie osoby stosującej przemoc w rodzinie przed dalszym jej stosowaniem, rozwijanie umiejętności samokontroli i współżycia w rodzinie, kształtowanie umiejętności w zakresie wychowania dzieci bez używania przemocy, poszerzenie wiedzy osób stosujących przemoc na temat mechanizmów powstawania przemocy. Istotnym celem Programu jest uznanie przez osobę stosującą przemoc w rodzinie, swojej odpowiedzialności za stosowanie przemocy oraz informacja o możliwościach korzystania z działań interwencyjnych, pomocowych, terapeutycznych i psychoterapeutycznych.

– Powierzenie po raz kolejny Caritasowi realizacji zadań to efekt wielu lat dobrej współpracy i zadowolenia osób korzystających z pomocy. Przeciwdziałanie przemocy i udzielanie wsparcia osobom potrzebującym, to niezwykle ważne działanie, które realizowane jest przez certyfikowanych interwentów kryzysowych – mówi starosta niżański Robert Bednarz.

Umowy na 2024 rok na oba zadania podpisano 16 stycznia br. w Starostwie Powiatowym.

(it)

FOT. STAROSTWO POWIATOWE

Kierownik WTZ w Rudniku n. Sanem ks. Tomasz Szostek (z lewej) oraz reprezentujący Caritas Diecezji Sandomierskiej dyrektor ks. Bogusław Pitucha

Wszystkie pasje księdza Greli

W ramach spotkań organizowanych w cyklu „Pasjonaci są wśród nas", niżańscy bibliotekarze zapraszają na wieczór z ks. Franciszkiem Grelą – duszpasterzem, poetą, społecznikiem, honorowym krwiodawcą, zapalonym szachistą, a bywało, że i aktorem.

Franciszek Grela urodził się 11 listopada 1946 r. w miejscowości Zwódne, k. Zamościa. Ukończył liceum ogólnokształcące w Zamościu, następnie Wyższe Seminarium Duchowne w Lublinie. 13 czerwca 1971 r. przyjął święcenia kapłańskie z rąk biskupa Piotra Kałwy. W tym samym roku obronił pracę magisterską „Homilia liturgiczna jako element przepowiadania" na Katolickim Uniwersytecie Lubelskim". Był wikariuszem w Piaskach, Lubartowie i Puchaczowie oraz proboszczem w Brzezinach, Łagowie i Nisku.

Jest osobą o szerokich zainteresowaniach, czułym na potrzeby innych ludzi. Został honorowym dawcą krwi. W wywiadzie dla tygodnika „Niedziela" wspominał: – To się zaczęło jeszcze w seminarium. Jeden z kapłanów zatruł się czadem i potrzeba było oddać krew. Zgłosiło się nas 16 kleryków. Ten chory ksiądz jeszcze długo żył. Zrozumiałem wtedy, jak ważne jest oddawanie krwi. To nic nie kosztuje, a może komuś uratować życie.

FOT. MBP NISKO

Ks. Franciszek Grela wydał kilka tomików poetyckich

W tym samym wywiadzie wypowiedział się też na temat mediów, zacytował słowa Napoleona: „Jedna gazeta znaczy tyle, co tysiąc żołnierzy". Przez wiele lat współpracował z pismem „Mój Czas", gdzie publikował swoje utwory. W Nisku reaktywował lokalne pismo „Dokąd idziesz" i co kwartał zamieszczał w nim „Listy do moich parafian". Kapłan udzielał się także w teatrze, pisząc teksty, a nawet angażując się w przedstawienia. Jego wielką pasją są szachy. Obecnie przebywa na emeryturze.

Spotkanie z tym wyjątkowym księdzem odbędzie się 26 stycznia (piątek) o gdz. 16 w holu MBP.

(it)

krótko

Orkiestra gra w Rudniku

Rudnik n. Sanem to kolejne miasto, gdzie organizowane są różne wydarzenia w ramach tegorocznej Wielkiej Orkiestry Świątecznej Pomocy. Wszystko odbędzie się w Publicznej Szkole Podstawowej nr 2 w godz. 15–19. W programie: zabawa taneczna z DJ Jerzym, licytacje, występy dzieci z MOK i szkół podstawowych, wystawa broni z XX w. KŻRiKB „Vis" Nisko, pokaz i szkolenie z pierwszej pomocy, kiermasz ciast, bigos „dwójkowy", tradycyjna rudnicka pajda oraz inne atrakcje. **(it)**

Ruszyły zapisy na Zapasy Taneczne

NCK „Sokół" wraz z ZSP nr 3 w Nisku organizują kolejny przegląd zespołów tańca sportowego. „Zapasy Taneczne 2024" będą już 17. edycją tego wydarzenia.

Tegoroczny przegląd zaplanowano na 1 marca (piątek), rozpocznie się o godz. 10. Aby wziąć w nim udział należy dokonać zgłoszenia, termin mija 16 lutego br.

Przegląd adresowany jest do zespołów tanecznych działających w szkołach, ośrodkach kultury, klubach, stowarzyszeniach i szkołach tańca. W przeglądzie nie biorą udziału zespoły organizatora.

Uczestnicy będą rywalizować w czterech kategoriach: cheerleaderki, mażoretki, show dance oraz inne formy tańca. Przewidziano dwie kategorie wiekowe: 9–12 lat i 13–18 lat. Taneczna rywalizacja odbędzie się w hali sportowej ZSP nr 3 w Nisku.

Jury powołane przez organizatorów będzie oceniać m.in. dynamikę, synchronizację, stopień trudności czy dobór muzyki do choreografii. Regulamin przewiduje nagrody finansowe za trzy pierwsze miejsca, odpowiednio 600, 400 i 300 zł.

Więcej szczegółów można uzyskać w NCK „Sokół" pod numerem 33 147 358 (Monika) lub 15 841 21 44. **(it)**

Dyskusja o „Krokach mordercy"

Kolejne spotkanie Dyskusyjego Klubu Książki skoncentrowane będzie na książce Michaeli Klevisovej „Kroki moredercy".

Fabuła tego kryminału umiejscowiona jest w Pradze, gdzie na peryferiach miasta zostaje zamordowana młoda kobieta. Ofiara jest łudząco podobna do córki mieszkającej w pobliżu dziennikarki, ale czy to ma jakieś znaczenie? Przed inspektorem Bergmanem trudne zadanie wyjaśnienia zbrodni.

Powieść Klevisowej to nie tylko dobry kryminał, ale również studium psychologiczne i obraz społeczeństwa, które pod pozorami moralności ukrywa tajemnice i pragnienia.

Spotkania w MBP 8 lutego (czwartek), początek o godz. 17. **(it)**

eprasa.pl c9e2b29b99

Anielskie ko
u michalitów

**Są takie pieśni, które najpiękniej brzmią ś
należą do nich kolędy i pastorałki. Tak też
21 stycznia, wieczorem, gdy stalowowolsk
michalitów w Stalowej Woli. Ostatnią kolę**

FOT. LILLA WITKOWSKA

Za wspaniały występ dziękował artystom prezydent miasta Lucjusz Nadbereżny, patron honorowy koncertu, z lewej ks. Sylwester Szwajca proboszcz parafii pw. Trójcy Przenajświetszej, która była gospodarzem wydarzenia

W kościele pw. Trójcy Przenajświętszej wystąpiło aż sześć stalowowolskich chórów: Chór Lasowiacy z MDK, Chór Chłopięcy Cantus, Zespół wokalny Sotto Voce, Chór Kameralny MDK, Chór Gaude Vitae oraz Chór Soli Deo. Koncert „Anielskie kolędowanie" patronatem honorowym objął prezydent miasta Lucjusz Nadbereżny.

– Zgromadziło nas dzisiaj piękno wiary w to, że Bóg narodził się między nami. Piękno wyśpiewane tak wspaniale najpiękniejszą tradycją polskich kolęd. Dziękujemy dzisiaj za to naszym chórom. To wyróżniające dla miasta Stalowej Woli, że mamy tak wielu wspaniałych artystów, to wielopokoleniowa siła rozśpiewanego miasta. Tu można przywołać słowa Goethego, który mówił: gdzie słyszysz śpiew tam idź, tam dobre serca mają – mówił prezydent, dziękując artystom za występ.

Włodarz miasta nawiązał też do rocznicy wybuchu powstania styczniowego. – Polskie kolędy niosły się, gdy wyruszali powstańcy styczniowi. Sześćdziesiąt osiem lat nie było wtedy Polski na mapach Europy, na mapach świata. Oni mieli w sercu Polskę. I szli na to powstanie w styczniu 1863 roku śpiewając również ko-

lędy, zmieniaja
niektóre słowa,
do pięknej kolęd
leży", to pragn
Bóg połączył kro
dając wolność
czyźnie – mówił
Nadbereżny.

W koncercie
szy wystąpił Ch
cy z MDK, któ
w 1939 roku i j
szym chórem
Liczy obecnie ok
dyrygentem chó
teryna Seredi
wystąpił Chór
Cantus założon
1976 roku w
Zakładowym Do
przez Stanisła
kowskiego. Od
z chórzystami
Danuta Steczko
Augustyński. Na
lat chórem opie
także: Agata St
Maciej Witek,
Pisera. Obecni
nim Paweł Baza

Następnie śpi
kowie Zespołu
„Sotto Voce" d
w ramach Uni
Trzeciego Wie
zespołu nawiąz
sobu śpiewania
tłumaczyć jako „
Kierownikiem a
jest Paweł Baza

Jako czwart
Chór Kameraln
mieszany zespó
utworzony w l

Każdy z występujących chórów wykonał dwa utwory. Na zdjęciu Chór Kameralny

Zespół wokalny „Sotto Voce" tworzą seniorzy nie tylko ze Stalowej Woli

Chór Lasowiacy ma najdłuższą historię ze wszystkich chórów w mieście

Pamiatkową statuetkę odbiera z rąk prezydenta Kateryna Serediuk

Występ Chóru Gaud

eprasa.pl c9e2b29b99

olędowanie

w

WIĘCEJ ZDJĘĆ NA
www.sztafeta.pl

**piewane w grupie. Z pewnością
z było w minioną niedzielę,
kie chóry wystąpiły u ojców
dę śpiewał z nimi cały kościół.**

ąc, dodając
, chociażby
y „W żłobie
nienie, aby
ple ich krwi
naszej Oj-
ł prezydent

jako pierw-
ór Lasowia-
ry powstał
est najstar-
w mieście.
oło 40 osób,
ru jest Ka-
k. Po nim
Chłopięcy
y w marcu
owczesnym
mu Kultury
wa Stecz-
1980 roku
pracowała
vska i Jerzy
przestrzeni
ekowali się
eczkowska,
Katarzyna
e dyryguje
n.
ewali człon-
wokalnego
ziałającego
wersytetu
ku. Nazwa
uje do spo-
, co można
półgłosem”.
rtystycznym
n.
y wystąpił
y MDK. To
ł amatorski
utym 1985

roku z inicjatywy Jerzego Augustyńskiego. Obecnie tworzy go 20 osób, którym dyryguje Paweł Bazan.

Po Chórze Kameralnym zaprezentował się Chór Gaude Vitae powstały w 2008 roku, początkowo jako kilkuosobowa grupa śpiewacza, która w 2014 roku przekształciła się w chór mieszany z siedzibą w Spółdzielczym Domu Kultury. Od stycznia 2022 roku chór reprezentuje Centrum Aktywności Seniora w Stalowej Woli. Dyrygentem od początku jest Ewa Woynarowska.

Koncert zakończył występ gospodarzy wydarzenia – Chóru Soli Deo działającego w parafii pw. Trójcy Przenajświętszej. Jest to zespół mieszany, czterogłosowy funkcjonujący od 17 października 2017 roku. Dyrygentem chóru jest Jadwiga Ciba-Powęzka.

Chórzystom akompaniowali przy paninie Szymon Haczyk i Bartosz Kanach. Koncert powadziła Agnieszka Surdyka z chóru parafialnego Soli Deo.

Wieczór zakończył się wspólnym zaśpiewaniem kolędy „Bóg się rodzi”.

W najbliższą niedzielę, 28 stycznia, będzie jeszcze jedna okazja, aby posłuchać koncertu kolęd w kościele pw. Trójcy Przenajświętszej. Parafialny Chór Soli Deo wystąpi po mszy o godz. 18.

(it)

Parafialny Chór Soli Deo jest zespołem mieszanym, czterogłosowym

Ewa Woynarowska kieruje Chórem Gaude Vitae

Śpiewa Chór Cgłopięcy Cantus z MDK

de Vitae z SDK

Paweł Bazan dyryguje trzema chórami: Chórem Chłopięcym Cantus, Chórem Kameralnym oraz Zespołem Wokalnym Sotto Voce

Jadwiga Ciba-Powęzka prowadzi parafialny Chór Soli Deo

eprasa.pl c9e2b29b99

Nadbereżny nie będzie kandydował na prezydenta?

Pierwszym pretendentem, który oficjalnie zapowiedział swój start w kwietniowych wyborach prezydenta Stalowej Woli, jest radny naszego miasta, Damian Marczak, przewodniczący nowo utworzonego Stowarzyszenia Stalowowolskie Porozumienie Samorządowe. Prezydent Lucjusz Nadbereżny ma ogłosić swoją decyzję w lutym, ale w rozmowie ze „Sztafetą" dał do zrozumienia, że poważnie rozważa niekandydowanie.

7 kwietnia br. wybierzemy rady gmin, miast, powiatów i dzielnic Warszawy oraz sejmiki wojewódzkie, a ewentualna II tura wyborów wójtów, burmistrzów i prezydentów przeprowadzona zostanie 21 kwietnia.

Poprzednie wybory samorządowe odbyły się jesienią 2018 r. Wcześniej, rządzące wtedy PiS wydłużyło 4-letnią kadencję lokalnych władz o jeden rok (do jesieni 2023 r.). Ale przed ostatnimi wyborami parlamentarnymi przesunięto termin samorządowej elekcji o dalsze pół roku.

Marczak i młoda twarz z komitetu Stalowa od Nowa

W Stalowej Woli, jak dotąd, swój start w wyborach do rady miejskiej i rady powiatu zapowiedziały oficjalnie dwa komitety: Stalowa od Nowa (kandydata na prezydenta przedstawi 30 stycznia, jest nim 26-letni, nieznany szerzej mieszkaniec naszego miasta) oraz komitet Stalowowolskie Porozumienie Samorządowe.

Swojego kandydata na prezydenta przedstawił on oficjalnie 24 stycznia w hotelu Hutnik – jest nim radny miasta Damian Marczak, przewodniczący Stowarzyszenia Stalowowolskie Porozumienie Samorządowe, które zawiązało się na spotkaniu założycielskim 14 stycznia (w obecnej radzie miejskiej pod szyldem SPS działa 7-osobowy klub radnych). Założycieli jest 22 (spośród radnych SPS nie ma tylko Jerzego Augustyna, jest za to radny Łukasz Warchoł, wybrany w 2018 r. z listy Kukiz'15).

– Wystawimy pełne listy w wyborach do samorządu Stalowej Woli i rady powiatu stalowowolskiego. Do rady miejskiej kandydować będą z naszych list niemal wszyscy obecni radni SPS, poza radnym Augustynem – powiedział „Sztafecie" Damian Marczak.

Rozterki prezydenta

Czy do walki o trzecią kadencję stanie urzędujący drugą kadencję (od 2014 r.) prezydent Stalowej Woli Lucjusz Nadbereżny? W przypadku kolejnej wygranej, zgodnie z obecnymi przepisami, byłaby to jego ostatnia kadencja na tym stanowisku.

– Nie ma z mojej strony deklaracji startu ani żadnej innej decyzji. Analizuję różne scenariusze i kierunki działania. Myślę, że pod koniec lutego ogłoszę oficjalnie decyzję w sprawie kandydowania

Damian Marczak jako pierwszy ogłosił swój start w wyborach na prezydenta Stalowej Woli

– powiedział „Sztafecie" prezydent Nadbereżny.

Zdementował też pogłoskę, iż zamiast walki o prezydenturę Stalowej Woli zamierza wystartować z listy PiS w czerwcowych wyborach do Parlamentu Europejskiego.

– Nie, nigdy, od początku swojej publicznej działalności w 2006 r. nie rozważałem i nie rozważam żadnego startu w żadnych innych wyborach poza samorządowymi. Nigdzie też nie wyjeżdżam i nie zamierzam wyprowadzić się ze Stalowej Woli – podkreślił Lucjusz Nadbereżny.

„Sztafeta": – Skąd więc te wahania w sprawie walki o trzecią kadencję?

– Zawsze przed podjęciem takiej decyzji trzeba sobie zrobić mocny rachunek sumienia, dotyczący z jednej strony realizacji zobowiązań wyborczych, ale to jest też kwestia planu na przyszłość, pewnej perspektywy działania. I te wszystkie sprawy muszą być przeze mnie bardzo mocno przemyślane, przekonsultowane. W każdym razie w sprawie kandydowania nie czuję wewnętrznej presji, czego zresztą od dłuższego czasu nie ukrywam. Na razie bardzo zajmuje mnie uruchomienie tegorocznego, największego budżetu w historii Stalowej Woli – odpowiedział prezydent Nadbereżny.

„Sztafeta": – Jeśli więc nie prezydentura Stalowej Woli, to...

– I tu pozwolę sobie postawić te trzy kropki – usłyszeliśmy od Lucjusza Nadbereżnego.

Przypomniał też, iż wielokrotnie mówił publicznie, że bycie prezydentem Stalowej Woli stało się jego największą osobistą ambicją i jednocześnie realizacją tej ambicji. I tu nic się nie zmieniło i nie zmieni. – To jest moje ukochane miejsce do życia, moja największa, poza rodziną, miłość – zapewnił prezydent Nadbereżny.

Szef rady nie komentuje

Tak czy inaczej, w wyborach do rady miejskiej i powiatu stalowowolskiego na pewno wystartuje lokalny komitet PiS.

Kto więc, jeśli nie Lucjusz Nadbereżny, może być kandydatem PiS na prezydenta Stalowej Woli? Czy może to być obecny przewodniczący Rady Miejskiej Stanisław Sobieraj?

Sam zainteresowany nie chciał odnieść się do tych pojawiających się w przestrzeni publicznej pogłosek.

– Mamy jeszcze czas na personalne decyzje, poczekajmy na ostateczne stanowisko prezydenta Nadbereżnego – powiedział „Sztafecie" Stanisław Sobieraj.

Szlęzak chciałby... zwycięstwa Nadbereżnego

A dlaczego nie kandyduje były trzykrotny (2002–2014) prezydent Stalowej Woli Andrzej Szlęzak?

– Miastu potrzeba nowego, świeżego spojrzenia na jego wyzwania i problemy, a te ostatnie zapowiadają się dramatycznie, na czele z katastrofalną sytuacją finansową. Mówiłem już, trochę przekornie, że życzę zwycięstwa Lucjuszowi Nadbereżnemu, by to on jako prezydent musiał pić to piwo, które sam tu nawarzył – powiedział „Sztafecie" Andrzej Szlęzak, który sam zamierza kandydować do Rady Powiatu Stalowowolskiego.

Jego zdaniem, ewentualne niekandydowanie Lucjusza Nadbereżnego może mieć także związek z pracami komisji śledczej ds. nie przeprowadzonych ostatecznie tzw. wyborów kopertowych z maja 2020 r., kiedy to prezydent miasta udostępnił Poczcie Polskiej, dane osobowe dotyczące mieszkańców Stalowej Woli.

O komentarz poprosiliśmy prezydenta Nadbereżnego. – Zupełnie nieprawdziwa jest teza, że przekazałem dane mieszkańców Poczcie Polskiej. Żadne dane, żadnego mieszkańca nie zostały przekazane. Zostało to już wielokrotnie wyjaśnione, a dowodem na to jest fakt, że nie było i nie jest prowadzone przeciwko mnie żadne postępowanie. Dane mieszkańców Stalowej Woli nie zostały przekazane Poczcie Polskiej i ja nie mam się czego obawiać. Zawsze działałem w zgodzie w i granicach prawa. Chętnie stawię się przed Komisją Śledczą w tej sprawie – usłyszliśmy w odpowiedzi.

Stanisław Chudy

krótko

ZAKLIKÓW. Zapraszają młodzież na warsztaty komiksowe

Gminny Ośrodek Kultury zaprasza młodzież z terenu gminy na warsztaty komiksowe. Odbędą się one 30 stycznia o godzinie 14 w Sali widowiskowej zaklikowskiego GOK-u.

Poprowadzi je Zbigniew Masternak, pisarz, dziennikarz, scenarzysta filmowy i autor komiksów. Na warsztaty obowiązują zapisy. Chętna młodzież ma czas do 26 stycznia. **(edh)**

OGŁOSZENIE

ODESZLI DO WIECZNOŚCI

Marek Kaczor, żył 70 lat, zm. 15.01, p. 19.01.2024 w Stalowej Woli
Zygmunt Wójcik, żył 84 lata, zm. 15.01, p. 19.01 w Zaklikowie
Kamil Kłosowski, żył 38 lat, zm. 16.01, p. 23.01 w Stalowej Woli
Stanisława Bis, żyła 86 lat, zm. 17.01, p. 20.01 w Stalowej Woli
Elżbieta Stelmach, żyła 67 lat, zm. 19.01, p. 23.01 w Rozwadowie
Tadeusz Drelich, żył 67 lat, zm. 19.01, p. 23.01 w Stalowej Woli
Leszek Olejnik, żył 76 lat, zm. 19.01, p. 24.01 w Stalowej Woli
Józef Maciałek, żył 72 lata, zm. 20.01, p. 24.01 w Stalowej Woli
Olga Majcher, żyła 91 lat, zm. 20.01, p. 26.01 w Stalowej Woli
Stanisława Orłowska, żyła 80 lat, zm. 20.01, p. 26.01 w Stalowej Woli
Mariusz Galek, żył 50 lat, zm. 21.01, 26.01 w Stalowej Woli
Alfred Modras, żył 87 lat, zm. 21.01, p. 25.01 w Stalowej Woli
Andrzej Miśkowicz, żył 33 lata, zm. 21.01, p. 25.01 w Pysznicy
Grzegorz Różyło, żył 38 lat, zm. 22.01, p. 25.01 w Zaklikowie
Piotr Chyła, żył 78 lat, zm. 22.01, p. 25.01 w Stalowej Woli
Edward Dłużniak, żył 76 lat, zm. 22.01, p. 25.01 w Stalowej Woli
Janina Brodalka, żyła 90 lat, zm. 23.01, p. 26.01 w Stalowej Woli
Stanisława Guzy, żyła 93 lata, zm. 23.01, p. 27.01 w Stalowej Woli

Dane z zakładów **Memento**, **Pro Morte** i **Olimp** w Stalowej Woli

eprasa.pl c9e2b29b99

Z muzealnego skarbca do Stalowej Woli

Zobaczymy najcenniejsze dzieła sztuki ze zbiorów KUL

Malczewski, Michałowski, Matejko, Chełmoński, Mehoffer, Wyczółkowski – dzieła między innymi tych artystów zobaczymy w salach Muzeum Regionalnego w Stalowej Woli. Po raz kolejny muzealnicy zapraszają miłośników sztuki na prawdziwą kulturalną ucztę. Już w niedzielę, 28 stycznia, oczom zwiedzających ukaże się zbiór sztuki polskiej i europejskiej z Muzeum Katolickiego Uniwersytetu Lubelskiego. To nietuzinkowa, bardzo zróżnicowana, a zarazem zachwycająca kolekcja obrazów oraz sztuki użytkowej.

Jerzy Turnau (1869-1925), Kwiat jabłoni – prawdopodobnie Irena Kopecka, siostrzenica artysty, 1918, olej na desce

Na wystawie będzie można obejrzeć malarstwo polskie przełomu XIX i XX w., m.in. prace: Jacka Malczewskiego i jego syna Rafała, Jana Matejki, Piotra Michałowskiego, Józefa Chełmońskiego, Józefa Mehoffera, Włodzimierza Tetmajera, Stanisława Kamockiego, Józefa Pankiewicza oraz Leona Wyczółkowskiego.

Wyjątkową, ważną część prezentacji zbiorów stanowi malarstwo europejskie – na wystawie znalazły się cenne przykłady szkół: włoskiej, flamandzkiej, holenderskiej oraz niemieckiej. To dzieła m.in.: Francesca Rizzo da Santacroce, Martena van Valckenborcha, Abrahama Storcka, Jana Molenaera II, a także nieznanych z imienia – acz znakomitych warsztatowo – twórców z kręgu Juana de Flandes i Davida Teniersa Młodszego. Ekspozycję wzbogaci prezentacja licznych wyrobów rzemiosła artystycznego – porcelany z najsłynniejszych manufaktur w Miśni, Wiedniu, Berlinie oraz szkła ze śląskich i czeskich wytwórni.

Wystawa zaprezentowana zostanie w Galerii malarstwa A. Karpińskiego – oddziale muzeum Regionalnego w Stalowej Woli. – Przez lata działalności stalowowolskiego muzeum nasi goście zdążyli się już przyzwyczaić, że mogą obejrzeć u nas malarstwo wielkich mistrzów, zarówno polskich, jak i zagranicznych. Stale dążymy do tego, by zapewniać im wrażenia na najwyższym kulturalnym poziomie – mówi dyrektor stalowowolskiego muzeum Aneta Garanty. – Zbliżająca się wystawa to również przykład dobrych, wieloletnich kontaktów między instytucjami – z Muzeum KUL współpracujemy już od 2015 roku.

Jak podkreśla dyrektorka muzeum, takie wystawy to szansa dla lokalnej społeczności na obcowanie ze sztuką wysoką bez konieczności dalekich wyjazdów.

Na wystawie zaprezentowanych zostanie prawie 200 obiektów powstałych w różnych epokach. Ekspozycji towarzyszy program edukacyjny, w którym każda grupa i każdy odbiorca znajdą coś dla siebie – szczegóły oferty na stronie internetowej Muzeum Regionalnego w Stalowej Woli www.muzeum.stalowawola.pl

Wystawa bedzie czynna od 28 stycznia do 16 czerwca br. Organizatorami są Muzeum Regionalne w Stalowej Woli oraz Muzeum Katolickiego Uniwersytetu Lubelskiego Jana Pawła II.

(it)

krótko

TARNOBRZEG. Warsztaty dla dzieci

Muzeum – Zamek Tarnowskich zaprasza dzieci i młodzież szkolną w okresie ferii zimowych do udziału w warsztatach tematycznych. Zaplanowano 4 spotkania. Ich tematami będą: znaczenie i symbole herbów w Polsce, kryptografia, architektura i malarstwo na szkle.

Zajęcia będą prowadzone we wtorki i czwartki w godzinach 10.30-12.00 w głównej siedzibie Muzeum przy ul. Sandomierskiej 27. Pierwsze spotkanie 30 stycznia, kolejne w lutym: 1, 6 i 8. Odpłatność 2 zł od osoby. Warunkiem uczestnictwa dzieci i młodzieży w zajęciach jest obecność rodzica/opiekuna. **(it)**

„W sercu Puszczy. Ziemia mielecko-kolbuszowska"

To tytuł albumu, prezentującego tereny w widłach Wisły i Sanu, gdzie rozciągała się niegdyś prastara puszcza. Puszcza Sandomierska nadal stanowi jeden z największych zwartych kompleksów leśnych w Polsce.

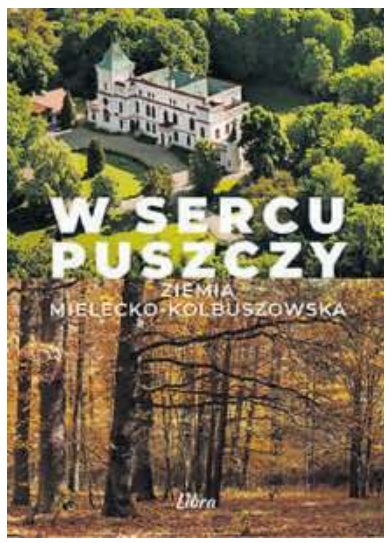

Na tym obszarze natrafimy także na cenne zabytki architektoniczne, np. siedemnastowieczne kościoły w Cmolasie, Porębach Dymarskich i Gawłuszowicach, czy sanktuaria z cudownymi obrazami, jak choćby te w Ostrowach Tuszowskich, Padwi Narodowej czy Chorzelowie. To ziemia lasowiaków – ludzi wytrwałych, zaradnych i pracowitych, z barwnym folklorem, bogactwem obrzędowości, rzemiosła oraz tradycji.

Autorem tekstu jest Marek Stangrodzki. Album liczy 384 strony, format 24x30 cm, wydawcą jest Libra.pl.

(it)

OGŁOSZENIE

pod patronatem SZTAFETY

ALE KINO! HELIOS

CHŁOPI
Seans z Cyklu Kultura Dostępna
(animacja, dramat, Polska, 2023)

Na tle zmieniających się pór roku i sezonowych prac polowych rozgrywają się losy rodziny Borynów i pięknej, tajemniczej Jagny. To właśnie kobiety, w szczególności tragiczna postać Jagny, znajdą się w sercu fabuły. Unikalny mikroświat wiejskiej wspólnoty stanie się pretekstem do opowiedzenia uniwersalnej i niesamowicie aktualnej historii o tragicznej miłości i życiu w małej społeczności, gdzie reguły i brutalne zasady gry wyznaczają każdemu określone miejsce w grupie, a wyjście poza ciasne ramy grozi upokorzeniem i odrzuceniem. „Chłopi" zostali zrealizowani w technice animacji malarskiej

DREAM SCENARIO
Seans z Cyklu Kino Konesera
(komedia, dramat, USA, 2023)

Zainteresowany kulturą internetu, viralowością i fenomenem influencerów reżyser Kristoffer Borgli eksploruje zarówno proces stawania się celebrytą, jak i szybką utratę sympatii mas. Zgłębiając te tematy, nie mógł lepiej dobrać odtwórcy głównej roli. Cage, którego twarz widnieje na tysiącach memów i zabawnych gadżetów, pokazuje tutaj nie tylko wybitny komediowy talent, ale także fenomenalny warsztat dramatyczny.

KOS
(thriller, western, historyczny, Polska, 2023)

Wiosna 1794 roku, w Polsce wrze. Do kraju wraca generał Tadeusz „Kos" Kościuszko, który planuje wznieć powstanie przeciwko Rosjanom, mobilizując do tego polską szlachtę i chłopów. Towarzyszy mu wierny przyjaciel i były niewolnik, Domingo. Tropem Kościuszki wraz z listem gończym podąża bezlitosny rosyjski rotmistrz, Dunin, który za wszelką cenę chce schwytać generała, zanim ten wywoła narodową rebelię.

BIEDNE ISTOTY
(science-fiction, romans, USA, Irlandia, Wlk. Brytania, 2023)

Niesamowita opowieść o ewolucji Belli Baxter, młodej kobiety, która zostaje przywrócona do życia przez genialnego i niekonwencjonalnego naukowca. Pod jego opieką Bella uczy się wszystkiego od nowa. W poszukiwaniu nowych doznań wyrusza w burzliwą i pełną przygód podróż przez kontynenty w towarzystwie sprytnego i rozpustnego prawnika, Duncana Wedderburna. Wolna od uprzedzeń swoich czasów, Bella z determinacją dąży do celu, jakim jest walka o niezależność.

BABY BOOM, czyli Kogel Mogel 5
(komedia, Polska, 2024)

Piotruś – razem z żoną, teściową oraz Leopoldem – przenosi się do nowego domu: zabytkowego dworku. A Marlenka postanawia przy okazji znaleźć rodzinie odpowiedniego, pasującego do eleganckiej rezydencji przodka…

GRATISY

HELIOS

Do rozdania mamy wejściówki do kina **HELIOS** w Stalowej Woli. Wystarczy zadzwonić do redakcji pod numer **530-530-598**, o godz. **11.05 w czwartek** i odpowiedzieć na pytanie z gazety. W telefonicznej zabawie czytelnik może brać udział raz w miesiącu.

eprasa.pl c9e2b29b99

Berenika Teper-Szeleszczuk

„Stalówka kosz! Historia sekcji koszykówki w Stali Stalowa Wola 1963–2010”

Autorka wyznaje, że zakochała się w tej dyscyplinie jeszcze jako dziewczynka, gdy tata zabrał ją na mecz koszykówki. W głowie dziecka utrwalił się odgłos ślizgających się po parkecie butów, czerwone torby Coca-coli i prawie tysiąc gardeł krzyczących: „ZKS! ZKS!”. Przyłączyła się do tych krzyków, nie bardzo wiedząc co one znaczą. Książka, którą napisała już jako dorosła osoba, to dowód na to, że miłość do koszykówki nie była przemijającym uczuciem.
Publikacja zawiera opisy sezonów, wyniki meczów, składy drużyn, wywiady z zawodnikami i mnóstwo zdjęć. Wszystko spisane z kronikarską dokładnością. Warto mieć ją w domowej biblioteczce. **(it)**

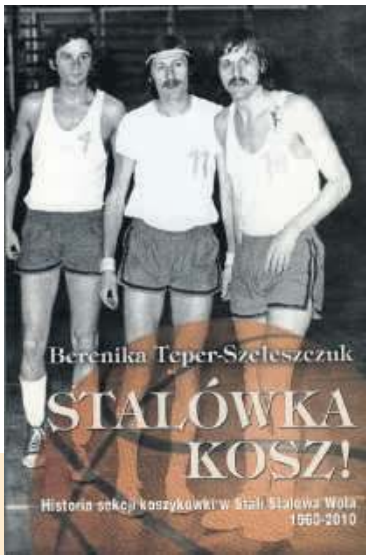

Książkę kupisz przez stronę internetową www.ksiegarnia.sztafeta.pl lub w redakcji „Sztafety” przy ul. Ofiar Katynia 30. Możesz ją też zamówić przez telefon: 15-810-94-01.

Ferie w Muzeum Regionalnym

Muzeum zaprasza dzieci z opiekunami, a w drugim tygodniu ferii grupy zorganizowane, do udziału w zajęciach plastycznych. Zajęcia zostały zaplanowane w dwóch lokalizacjach: w zamku Lubomirskich i Galerii Malarstwa A. Karpińskiego.

HARMONOGRAM

GALERIA MALARSTWA A. KARPIŃSKIEGO – zajęcia w godz. 9.00 do 12.00, **wstęp – 5 zł od dziecka**. Obowiązują zapisy, nr tel.: 797 120 229 lub 15 842 02 07.

29.01 – „Alfons Karpiński. Ze zbiorów Muzeum Regionalnego w Stalowej Woli” – Jakie tematy podejmował Alfons Karpiński? Kogo i co malował? Różany decoupage na plastrach drewna – uczestnicy wykonają decoupage z motywem róży na plastrze drewna. Odpowiednio zaimpregnowana powierzchnia sprawi, że przedmiot można wykorzystać jako podstawkę pod kubek.

30.01 – Tajemnice barw – Kolor jest niezwykle fascynującym zagadnieniem. Poszczególne barwy mogą wywołać w nas radość, smutek lub pobudzić nasze zmysły. Jak zmieniło się postrzeganie koloru na przestrzeni wieków? Czy Alfons Karpiński miał ulubiony kolor? Magiczne laboratorium barw – Naczynie z wodą, mąka ziemniaczana, farby akrylowe i kartki papieru. Tylko tyle potrzeba, by „wyczarować” niezwykły obraz, np. techniką „marmurkowania”. Polega ona na tworzeniu na wodzie wymyślnych wzorów, które przekładane są na papier. Spontaniczne tworzenie przyniesie uczestnikom warsztatów wiele radości. Niezwykłe obrazy będą stanowiły niepowtarzalną ozdobę salonu czy pokoju.

31.01 – Niezwykłe zbiory – Zapoznanie z wybranymi dziełami malarskimi ze zbiorów Muzeum Katolickiego Uniwersytetu. Dowiemy się, czym jest pejzaż ze sztafażem i co wspólnego z obrazem w formie koła (tonda) ma taca ze słodyczami. Malowniczy widok – Na papierowym okrągłym talerzyku uczestnicy postarają się odwzorować pejzaż z obrazu „Widok na Zatokę Neapolitańską i wsypę Capri”, przy użyciu takich technik jak tapowanie czy odbijanie.

1.02 – Wystawa czasowa Z muzealnego skarbca – Co oznacza numer na sygnaturze porcelany? Jak rozpoznać starą porcelanę? Jak odróżnić porcelanę od ceramiki? Podstawka na biżuterię – Glinka samoutwardzalna to idealny materiał, z którego można stworzyć idealną dekorację, która wysycha i utwardza się na powietrzu. Rodzinny czwartek w Muzeum – Muzeum zaprasza wszystkich chętnych, którzy chcą stworzyć ręcznie wykonaną ozdobę do przechowywania biżuterii. Zajęcia odbędą się w godz. od 16 do 18.

2.02 – Przystanki naszej historii – Dzięki Przystankom naszej historii przedstawiona zostanie historia ciekawych miejsc i budynków historycznych Rozwadowa. Trasa obejmu: Galerię Malarstwa Alfonsa Karpińskiego, dom Abrahama Thallera, kapliczkę św. Jana Nepomucena, dom generała Wieczorkiewicza, dawny młyn, klasztor Kapucynów, budynek Sokoła, budynek szkoły PSP 9. Następnie w ramach warsztatów rozwiążemy zagadkę umieszczoną w tajemniczej skrzyni.

MUZEUM REGIONALNE (zamek Lubomirskich) – zajęcia w godz. 9.00 do 12.00, **wstęp: 5 zł od dziecka**, obowiązują zapisy, nr tel.: 15 844 85 56.

5.02 – Kolejowy poniedziałek – Spotkanie rozpocznie się od wycieczki na zabytkowy dworzec kolejowy w Rozwadowie. Tam uczestnicy dowiedzą się wielu ciekawych informacji o kolei oraz zobaczą z bliska realistyczny model kolejki. W ramach warsztatów w Muzeum wykonamy stylizowany bilet kolejowy, który będzie pamiątką z zajęć.

6.02 – Magia światła zatrzymana w witrażu – Na wystawie stałej uczestnicy zobaczą projekty witraży artysty Adama Stalony-Dobrzańskiego, który ozdobił rozwadowski kościół farny. Kontynuacją wizyty na wystawie będzie wykonanie przenośnej lampy z dekoracją w formie witrażu.

7.02 – Filcowe rękodzieło – Głównym motywem warsztatów będzie wykonanie etui z filcu na telefon. Każdy uczestnik będzie mógł ozdobić swój futerał aplikacją z motywem zwierzęcym.

8.02 – Dawniej to było… – Spotkanie na wystawie stałej pozwoli uczestnikom poznać życie na dawnej wsi: narzędzia i przybory niezbędne do codziennego życia, przygotowywania posiłków, pracy itd. W części warsztatowej każdy uczestnik samodzielnie wykona masło tradycyjną metodą w drewnianej maselnicy.

9.02 – Karnawał, karnawał! – Nawiązując do długiej tradycji balów karnawałowych uczestnicy wykonają fantazyjne maski. Poznają historię karnawału, jego znaczenie, dowiedzą się jak obchodzono go na wsiach, a jak w mieście.

Gotowanie ze SZTAFETĄ

W kąciku kulinarnym „Gotowanie ze SZTAFETĄ” znajdziesz sprawdzone receptury

Przepisy Ani

Rogaliki i faworki

FOT. ANNA DRYKA

Dzień Babci i Dzień Dziadka już za nami. Babcie i dziadkowie z okazji swojego święta zawsze w szkole podczas zorganizowanej zabawy karnawałowej dostawali od swoich wnucząt laurki i kwiaty. Do tego zorganizowany był mały poczęstunek. Dzisiaj modne są występy dzieci podczas jasełek w domach kultury, czy nawet w kościele, na które zapraszani są dziadkowie, aby podziwiać i bić brawa swoim pociechom. Oczywiście jest to okazja do spotkań rodzinnych w czasie karnawału, gdzie słodkości nie może zabraknąć na stole.

Rogale dla babuni, czy faworki, tzw. chrust, zawsze są na czasie. Tym razem piekłam rogale drożdżowe, na które ciasto nie stawia się w ciepłym miejscu do wyrośnięcia tylko w lodówce!

Zatem potrzebujemy 1 kg mąki, margarynę, 10 dkg drożdży, 2 jajka, 6 łyżek cukru, 2 szklanki mleka, cukier waniliowy i szczyptę soli. Margarynę rozpuszczamy, dodajemy cukier, mleko, ubite jajka i mąkę. Wyrabiamy ciasto ok. 5 minut. Wstawiamy je do lodówki na ok. 1 godz. Po wyjęciu odkrawamy część ciasta, wałkujemy w formie koła, tniemy na trójkąty, kładziemy powidło, przygotowany ser, czy masę kajmakową na krótszej krawędzi trójkąta, zwijamy, kształtując rogalik. Tak powstałe nasze rogaliki układamy na blasze, wyłożonej papierem, rozbijamy jajko i smarujemy nim wierzch rogalików. Wkładamy do pieca. Pieczemy je ok. 20 minut sprawdzając, czy już mają ciemnozłoty kolor. Po upieczeniu możemy posypać cukrem pudrem, lukrem, roztopioną czekoladą lub po prostu niczym, i tak są pyszne.

Drugim wypiekiem, który co roku w czasie karnawału robię, są faworki, inaczej chrust, który gdy się je, naprawdę się skrzy i jest chrupki. Zgodnie z przepisem musimy przygotować 2 szklanki mąki, 4 żółtka, łyżkę spirytusu lub wódki w przypadku mojego przepisu, pół łyżeczki soli, ok. 5-6 łyżek śmietany kwaśnej. Zagniatamy ciasto na stolnicy, łącząc ze sobą wszystkie składniki. Odkrawamy część ciasta, wałkujemy je dosyć cienko na grubość ok. 2, 3 milimetrów, kroimy w paski o szerokości ok. 3, 4 centymetrów, przekrawamy paski ukośnie, powstaną romby, które rozcinamy na środku. Jeden koniec rombu przekładamy przez wycięty mały otwór, przeciągamy i powstanie spirala, kokarda, jak kto zwie. Smażymy w głębokim tłuszczu, przekręcając je, wykładamy na papier do odsączenia tłuszczu. Po wystygnięciu posypujemy grubo cukrem pudrem, ponieważ do ciasta nie dodaje się cukru. Smacznego.

! Jeśli chcesz, by Twój przepis znalazł się na łamach „Sztafety”, wyślij go nam drogą elektroniczną na adres: sztafeta.ogloszenia@gmail.com. W przepisie należy zawrzeć składniki prezentowanej potrawy i opis jej przygotowania oraz zdjęcie, a także swoje imię i nazwisko lub nazwę stowarzyszenia.

eprasa.pl c9e2b29b99

Super ceny! kup zestaw

razem 80 zł
oszczędzasz 9 zł

I ZESTAW
- Pan Pieńkowski?
- Tarnobrzescy katyńczycy
- Niżańsko-stalowowolska lista katyńska

razem 53 zł
oszczędzasz 10 zł

II ZESTAW
- Socrealistyczna kuźnia stalowych serc kultury
- W labiryncie bólu
- Poza ciemnokrąg

razem 35 zł
oszczędzasz 5 zł

III ZESTAW
- Niebiesko-biało-czerwoni
- Z tradycji lekkoatletyki w Polsce (1919–2009)

razem 75 zł
oszczędzasz 22 zł

IV ZESTAW
- Frasobliwa kolekcja
- Nałęczów
- Pamiętnik legionisty

Zestawy do nabycia w Wydawnictwie Sztafeta
ul. Ofiar Katynia 30, czynne: pn.–pt. 8.00–15.00
✆ **15 810 94 00** **www.ksiegarnia.sztafeta.pl**

Promocja obowiązuje do 16.02.2024 r.

eprasa.pl c9e2b29b99

PRACA

PUP STALOWA WOLA, tel. 15 643-37-50 – 23.01.2024 r.

* Stolarz/monter mebli * Kontroler jakości usług * Kierowca autobusu * Główny księgowy * Mechanik traktorzysta * Kierownik robót budowlanych * Hartownik * Kierownik budowy * Mechanik pojazdów ciężarowych i naczep * Mechanik pojazdów typu BUS * Mechanik samochodowy * Pracownik ochrony kwalifikowany z uprawnieniami na broń * Product manager części zamiennych CASE * Serwisant maszyn CNC * Specjalista do spraw organizacji i rozwoju transportu * Specjalista/specjalistka ds. analiz ekonomicznych * Sprzedawca * Doradca klienta * Instruktor warsztatów artystycznych * Kasjer/sprzedawca na stoisku mięsnym * Menedżer biura * Operator maszyn stolarskich * Opiekun dziecięcy w żłobku * Serwisant/sprzedawca rowerów * Specjalista ds. BHP (młodszy specjalista, specjalista)

PUP NISKO, tel. 15 841-23-13, wew. 15 – 23.01.2024 r.

* Stolarz * Operator maszyn produkcyjnych i pakujących * Pracownik produkcyjny – pomoc operatora maszyn pakujących i produkcyjnych * Kierowca samochodu do 3,5 t. * Spedytor międzynarodowy * Pracownik produkcji * Magazynier * Technik utrzymania ruchu * Młodszy specjalista ds. obsługi klienta * Kierowca samochodu ciężarowego * Nauczyciel współorganizujący kształcenie * Kelnerka * Pracownik biurowy * Specjalista ds. produktów drewnianych i marketingu * Palacz c.o. – dozorca * Fizjoterapeuta w domu pacjenta * Specjalista ds. obsługi klienta * Specjalista ds. kadr i płac * Lakiernik * Palacz kotłowy * Menedżer biura * Instruktor warsztatów artystycznych * Pracownik biurowy * Psycholog szkolny * Elektromonter

PUP SANDOMIERZ, tel. 15 644-14-46 – 23.01.2024 r.

* Kierowca kat. C + E * Betoniarz/zbrojarz * Kurier * Barman * Kelner * Mechanik samochodowy * Specjalista ds. spraw BHP * Blacharz/lakiernik * Kucharz * Pomoc kuchenna * Monter instalacji i urządzeń sanitarnych * Instruktor nauki jazdy * Lektor języka obcego * Sprzedawca * Nauczyciel wychowania przedszkolnego * Doradca klienta * Dostawca potraw * Hydraulik * Przedstawiciel handlowy * Recepcjonista * Mechanik/monter maszyn i urządzeń * Sekretarka

Oferty pracy dla osób niepełnosprawnych: Kasjer/sprzedawca * Pracownik gospodarczy

PUP TARNOBRZEG, tel. 15 823-00-30 – 23.01.12.2024 r.

* Arborysta * Drwal/pilarz drzew * Kierowca autobusu * Operator koparko-ładowarki * Robotnik budowlany * Operator ciągnika z przyczepą leśną * Elektryk * Elektryk urządzeń gastronomicznych i chłodniczych * Laborant * Malarz * Mechanik pojazdów samochodowych i urządzeń magazynowych * Serwisant urządzeń gastronomicznych i chłodniczych * Spawacz * Sprzątaczka * Elektromonter * Pracownik warsztatowy/montaż rozdzielni * Asystent projektanta * Brukarz * Fizjoterapeuta * Kontroler jakości * Koordynator ds. logistyki * Masażysta * Operator koparki jednonaczyniowej kl. I * Pracownik fizyczny przy rozładunku towarów * Pracownik gospodarczy * Psycholog * Referent ds. kontrolingu * Sprzedawca * Sprzedawca w sklepie motoryzacyjnym * Stanowisko obsługi informatycznej * Tartacznik * Asystent projektanta/Inżynier w branży sanitarnej * Kierowca operator wózków jezdniowych * Operator maszyn czyszczących

Oferty pracy dla osób niepełnosprawnych: Masażysta * Pracownik gospodarczy * Fizjoterapeuta * Sprzątaczka

BIZNES

Sprzedam udziały w firmie handlowo-usługowej z 25-letnią tradycją, działającą na rynku stalowowolskim. Zainteresowane osoby proszę o kontakt; 736-205-655

NIERUCHOMOŚCI

Zakupię: pole, las, nieużytek, staw: powiat niżański, stalowowolski; 516-540-473

Kupię szeregówkę na Osiedlu Hutnik; 516-540-473

USŁUGI

BUDOWLANE

Kompleksowe wykończenia wnętrz, tapety natryskowe; 600-555-633

Lasy Państwowe 100 LAT 1924–2024

Skarb Państwa – Państwowe Gospodarstwo Leśne Lasy Państwowe Nadleśnictwo Rozwadów

INFORMUJE

że jest zainteresowane zakupem lasów lub gruntów przeznaczonych do zalesienia

Oferowane do sprzedaży grunty powinny stanowić własność osób fizycznych, osób prawnych lub jednostek organizacyjnych nieposiadających osobowości prawnej, którym ustawa przyznaje zdolność prawną.

Las lub grunt przeznaczony do zalesienia może być nabyty w szczególności w przypadku:
1) jego bezpośredniej przyległości do gruntu pozostającego w zarządzie Lasów Państwowych,
2) zniesienia współwłasności lasu, gruntu przeznaczonego do zalesienia lub innego gruntu lub nieruchomości,
3) regulacji przebiegu granicy polno-leśnej.

Ponadto:
1) w ewidencji gruntów i budynków (w starostwie) działka musi być sklasyfikowana jako las (Ls), a jeżeli jest rolą to musi być przeznaczona do zalesienia (w gminnym planie zagospodarowania przestrzennego lub posiadać decyzję o warunkach zabudowy na zalesienie),
2) nie może być zabudowana, musi być wolna od naniesień,
3) sprzedawana nieruchomość musi mieć uregulowany stan prawny (m.in. założoną księgę wieczystą i nie może być obciążona na rzecz osób trzecich),
4) granice działki są znane, widoczne w terenie i sąsiedzi nie są w sporze granicznym.

W przypadku podjęcia przez Nadleśnictwo decyzji o chęci zakupu lasu lub gruntu przeznaczonego do zalesienia, należy przygotować:
1) wypis z ewidencji gruntów i budynków oraz mapę ewidencyjną,
2) wypis z Planu Zagospodarowania Przestrzennego Gminy lub decyzję o warunkach zabudowy i zagospodarowania terenu, z których wynika, że grunt jest przeznaczony do zalesienia,
3) oznaczenie księgi wieczystej prowadzonej dla lasu lub gruntu przeznaczonego do zalesienia,
4) oświadczenia właścicieli sąsiednich nieruchomości o braku sporów granicznych lub oświadczenie o geodezyjnym ustaleniu granic,
5) oświadczenie o braku obciążeń na rzecz osób trzecich,
6) oświadczenie o częściach składowych oraz przynależnych,
7) ustaloną wartość rynkową odpowiadającą cenom rynkowym oraz realnej wartości gruntu, wykonaną przez rzeczoznawcę majątkowego.

Las, grunt przeznaczony do zalesienia może być nabyty za cenę nie wyższą od wartości określonej przez rzeczoznawcę majątkowego.
W celu finalizacji zakupu, niezbędne będzie określenie wartości nieruchomości przez rzeczoznawcę majątkowego. Wszelkie koszty (rzeczoznawcy majątkowego, notariusza), ponosi Sprzedający. Cena ustalona przez rzeczoznawcę podlega negocjacji przed zawarciem notarialnej umowy kupna-sprzedaży.

Informujemy, że nabycie może nastąpić po uzyskaniu pisemnej zgody Dyrektora Dyrekcji Generalnej Lasów Państwowych na podstawie art. 37 pkt 3 ustawy z dnia 28 września 1991 r. o lasach (j.t. Dz.U. z 2023 r. poz. 1356 z późn. zm.).

Oferty składać można w formie pisemnej na formularzu ofertowym pod adres nadleśnictwa – osobiście, listownie, bądź e-mailowo:
rozwadow@lublin.lasy.gov.pl
Nadleśnictwo Rozwadów, ul. Przemysłowa 1, 37-465 Stalowa Wola.

OGŁOSZENIE WŁASNE WYDAWCY

Zamów prenumeratę tygodnika „Sztafeta"

Redakcja tygodnika „Sztafeta"
e-mail: sztafeta.ogloszenia@gmail.com
Telefon: 15 810 94 00 lub 513 013 198

Garmond – prenumerata instytucjonalna
www.garmondpress.pl
prenumerata.rzeszow@garmondpress.pl
Telefon: (17) 852-91-01

Kolporter
www.kolporter.com.pl
Telefon +48 41 367 88 88

OGŁOSZENIE WŁASNE WYDAWCY

SZUKAM DOMU

Informacje o kotkach
DT u Marty
512 303 993

AJSZA to około 2-letnia kotka. Jest towarzyska, rozmruczana. Potrzebuje domu niewychodzącego. Bardzo lgnie do ludzi. Jest odrobaczona, zaszczepiona, wykastrowana, testy FIV FeLV ujemne.

BIBUŁKA to 1,5-roczna kotka o delikatnym charakterze. Jest nieśmiała, grzeczna, uwielbia głaskanie. Szuka spokojnego i cichego domu, bo boi się gwałtownych ruchów i hałasu. Jest odrobaczona, wykastrowana, zaszczepiona, testy FIV FeLV ujemne.

Informacje o pieskach na
www.psiaprzystan.pl
602 199 204
www.facebook.com/przytulisko.psia.przystan

CLEO to ok. 2-letnia, większa sunia w typie teriera. Jest bardzo przyjazna, energiczna, uwielbia zabawę i długie spacery. Świetnie dogaduje się z innymi psami. Cleo jest idealnym psem dla osób aktywnych, lubiących piesze wędrówki.

Gorzyckie Stowarzyszenie „Zwierzęcy Zakątek"
533 327 300; 693 909 344

ALINA ma około 1,5 roku. To pies o silnym charakterze. Ładnie chodzi na smyczy, zna podstawowe komendy. Szuka opiekuna, który będzie z nią pracował i poświęci jej uwagę i będzie z nią pracował.

Nie wydajemy psów na łańcuch

eprasa.pl c9e2b29b99

Kopalnia Piasku ✆ 509 910 650
✔ piasek do murowania ■ tynkowania
■ wylewek ■ przesiany
✔ Piasek zasypowy ✔ Ziemia ogrodowa
✔ Wykopy koparką z wysięgiem 18,5 m

✔ sztachety metalowe
✔ deski ogrodzeniowe

DUŻY WYBÓR
ZARZECZE k. NISKA
ul. Kościuszki 28, tel. 15 841 10 70
witoldszabat@vp.pl

www.stalowa.info
stalowowolski portal ogłoszeniowy

radio leliwa
Stalowa Wola 93,5 FM
Al. Jana Pawła II 25a, p.III
tel. 15 843 25 25

STELLA
Telewizja cyfrowa StellaDTV
■ cztery pakiety programów, pakiet Premium, multiroom
Internet StellaNET
■ szerokopasmowy, stabilny, stały dostęp bez limitu danych
Telefon StellaTEL
■ darmowe minuty, przenoszenie numeru
Zadzwoń, zapytaj, zamów. Skorzystaj z promocji!
Biuro Obsługi Klienta, ul. Orzeszkowej 3
telefon: 15 810 81 00, 502 317 697
e-mail: bok@stella.net.pl strona: www.stella.net.pl
Program Lokalny STELLA TELEWIZJA KABLOWA
godz. 8:00, 10:00, 14:00, 16:00, 20:00, 22:00
"z archiwum Stelli" godz. 12:00, 18:00

premiera piątek 26.01 godz. 20:00	premiera wtorek 30.01 godz. 20:00
■ Serwis Informacyjny	■ Serwis Informacyjny
■ Pogoda	■ Pogoda
■ Konferencja nt. Budowy dróg strefowych na terenie Euro-Parku Stalowa Wola	■ Informator TVK STELLA
■ Anielskie kolędowanie - koncert	■ Rozkochać w swej ziemi Hotel Hutnik
	■ Kalendarium

redakcja tel.: 15 810 81 11 e-mail: telewizja@stella.net.pl
strona: www.tvkstella.pl

Wykończenia od A do Z: płytki, szpachlowanie, malowanie, karton-gips, tapetowanie, panele, biały montaż, itp. Fachowo, szybko; 500-323-869

ALBRUK. Kostka brukowa. Układanie: parkingi, chodniki, płyty odbojowe; 15 842-05-29, 603-691-564

Ogrodzenia, balustrady; 507-846-827

Układanie PŁYTEK. Szybko, tanio, profesjonalnie; 662-335-590

Wycinki drzew; 512-389-666

SZTACHETY METALOWE, OGRODZENIA ŻALUZJOWE, tel. 15 841-10-70,502-874-684

Cyklinowanie bezpyłowe, tel. 509-613-441

Cyklinowanie, układanie parkietów; 531-333-111

„Złota rączka" wszelkie naprawy remontowe; 504-233-235

Twoja reklama, która dociera do tysięcy ludzi przebywających codziennie w okolicach Hali Targowej

RADIO 13 WĘZEŁ
radiowezel.stw@gmail.com
tel. +48 695 198 028

Wykonuję tynki cementowo-wapienne ręczne. Remonty kompleksowe mieszkań; 535-695-756

TRANSPORT

Transport – przeprowadzki kompleksowo; 605-333-665

USŁUGI INNE

Odpluskwianie, odkaraluszanie, ozonowanie, sprzątanie, pomieszczeń; 605-333-665

KUPNO-SPRZEDAŻ

Skupujemy. Motocykle! Antyki! Starocie! Pamiątki PRL-u; 698-693-846

Kupię CIĄGNIKI ROLNICZE, tel. 721-029-688

Akcje HSW i Dezametu kupię; 530-777-553

MOTORYZACJA

Skupujemy używane maszyny rolnicze; 697-926-718

Kasacja pojazdów; 697-926-718

Kupię motocykle WSK, Simson, MZ, fiat 125 p, tel. 721-029-688

DYŻURY APTEK

STALOWA WOLA
25.01. – 31.01.2024 r.
ul. Wojska Polskiego 5
tel. 500 624 121

NISKO
25.01. – 31.01.2024 r.
ul. Wolności 54 A
tel. 690 515 069

LEŻAJSK
25.01. – 31.01.2024 r.
ul. Mickiewicza 22
tel. 660 796 178

TARNOBRZEG
25.01. – 31.01.2024 r.
ul. Sienkiewicza 67
tel. 15 822 59 60

Wtór-Steel
PROFESJONALNA STACJA DEMONTAŻU POJAZDÓW
Stalowa Wola, ul. Grabskiego 12 www.sdp-wtorsteel.pl
➡ ZAŚWIADCZENIE O KASACJI
➡ SPRZEDAŻ CZĘŚCI
➡ UTYLIZACJA ODPADÓW
➡ SKUP ZŁOMU I METALI NIEŻELAZNYCH

Zadzwoń 516 281 867, 15 813 59 19 – POMOŻEMY!
PRZYJEDZIEMY po każdy samochód CAŁKOWICIE GRATIS!
NAJLEPSZE CENY NA RYNKU!

STRACIŁEŚ DOSTAWCĘ tygodnika SZTAFETA

Zadzwoń do redakcji tygodnika Sztafeta
✆ 15 810 94 00, 513 013 198
a dostarczymy Ci gazetę pod wskazany adres!

INFORMATOR MEDYCZNY

Medyczne tłumaczenia przysięgłe – angielski. A. Linek; 15 844-12-06, 603-175-406

ORTOPEDA DZIECIĘCY
■ wady stóp
■ zaburzenia osi kończyn
■ skrzywienia kręgosłupa
■ USG bioder u niemowląt
■ dolegliwości bólowe stawów
■ złamania i inne urazy narządu ruchu u dzieci i dorosłych
Rejestracja: SANUS
tel. 15 843-14-18, 603 283 595
660 670 591

Dr hab. med. Andrzej Pluta
HEMATOLOG
rejestracja:
516-572-556
Stalowa Wola,
ul. Skoczyńskiego 20/2
www.drpluta.pl
29 stycznia

Zakład pogrzebowy
PRO MORTE
Tel. 602 126 637
Stalowa Wola i okolice

OGŁOSZENIE WŁASNE WYDAWCY
Punkty przyjmowania OGŁOSZEŃ do tygodnika SZTAFETA oraz na www.sztafeta.pl
✔ Redakcja tygodnika „Sztafeta", Stalowa Wola, ul. Ofiar Katynia 30 w godz.: 8.00–16.00, tel. 15 810-94-00, 513-013-198, 530-530-577; sztafeta.ogloszenia@gmail.com, sztafeta.reklama@gmail.com
✔ ROTRANS. Ośrodek szkolenia kierowców, Nisko, ul. Rzeszowska 3, w godz: 8.00–17.00, tel. 15 841-20-66
BIURO PODRÓŻY NISTA Nisko, Pl. Wolności 1 w godz: 8.00–17.00, tel. 15 841-20-85

eprasa.pl c9e2b29b99

Sport
MARIUSZ BIEL
biel.sztafeta@gmail.com; 509-387-011

Serwatka Żabno mistrzem Podkarpacia

PIŁKA NOŻNA
Futsal

Po raz jedenasty Podkarpacki Związek Piłki Nożnej zorganizował mistrzostwa Podkarpacia oldbojów w futsalu. Areną zmagań była hala MOSiR w Krośnie. Do rywalizacji przystąpiła rekordowa liczba 20 drużyn. Zwycięzcą turnieju została Serwatka Futsal Team Żabno, która w finale pokonała Guzikówkę SG Krosno 1:0, a zdobywcą „złotej" bramki był Kamil Tarka.

FOT. KONDAR KWOLEK/PODKARPACKI ZWIĄZEK PIŁKI NOŻNEJ

Serwatka Futsal Team Żabno. Stoją, od lewej: Marcin Zieliński (prezes klubu), Paweł Kaczmarczyk, Paweł Oczkowski, Kamil Garbacz, Seweryn Marczak, Rafał Woś. U dołu, od lewej: Kamil Tarka, Michał Partyka, Łukasz Paterek, Karol Korzonek

Serwatka trafiła do grupy A i na inaugurację przegrała z Guzikówką SG Krosno 0:1. W drugim meczu pokonała Dentar Rzeszów 5:1. Hat-trick zanotował Paweł Kaczmarczyk, a po jednym golu do zwycięstwa dołożyli: Rafał Woś i Kamil Garbacz. Kolejnym przeciwnikiem był JKS Jarosław.

– Myśląc o wyjściu z grupy, nie mogliśmy sobie pozwolić na porażkę. Remis także nas nie urządzał. JKS objął prowadzenie. Wyrównał Rafał Woś, a dwie minuty przed końcem zwycięską – jak się za chwilę okazało – dla nas bramkę z przedłużonego karnego zdobył Kamil Tarka. W końcówce piłkarzom z Jarosławia puszczały nerwy, ale udało się sędziom opanować sytuację, choć łatwego zadania nie mieli – powiedział „Sztafecie" prezes Serwatki Futsal Team a także występującego w klasie A LZS Żabno.

W ostatnim meczu grupowym Serwatka wygrała z Karpatami Krosno 2:1 (Woś, Kaczmarczyk) i do ćwierćfinałów awansowała z pierwszego miejsca. Z drugiego wyszła z grupy Guzikówka Krosno.

W ćwierćfinale drużyna reprezentująca gminę Radomyśla nad Sanem trafiła na Błękitnych Ropczyce.

– Przez cały mecz mieliśmy przewagę i mnóstwo okazji strzeleckich, ale bramka Błękitnych była jak zaczarowana. Nic nie chciało wpaść. Mecz zakończył się bezbramkowym remisem i o tym, kto wejdzie do półfinału decydowały karne. Byliśmy lepsi. Świetnie spisał się Seweryn Marczak - mówi prezes Zieliński.

W innych meczach ćwierćfinałowych: Dromader Chrząstów – Orzeł Przeworsk 6:0, Olimp Labs Dębica – Guzikówka 0:0 (karne 5:6), Stal Sanok – Czemrol Pełkinie 3:0

W półfinale Serwatka nie dała żadnych szans Dromaderowi, wygrywając 3:0 (Tarka 2, Kaczmarczyk). W drugim meczu półfinałowym Guzikówka wyeliminowała Stal Sanok, wygrywając 1:0.

Tym sposobem w finale spotkały się dwie drużyny z grupy A, a wcześniej w spotkaniu o miejsce trzecie Stal Sanok pokonała Dromadera 3:1.

Serwatka przystępując do spotkania finałowego miała w pamięci przegrany mecz grupowy z Guzikówką, więc nie poszła na wymianę ciosów. Również krośnianie, dowodzeni przez byłego piłkarza Stali Stalowa Wola, Rafała Walaszczyka, większą uwagę poświęcali bronieniu dostępu do swojej bramki. W końcu jednak udało się naszej drużynie przeprowadzić akcję, po której Kamil Tarka, leżąc na parkiecie, zdołał jakimś cudem skierować piłkę do bramki. W ostatnich sekundach krośnianie byli bliscy wyrównania – piłka po strzale Walaszczyka otarła się o słupek.

Mecz zakończył się wygraną Serwatki 1:0. Bramkę na wagę zwycięstwa zdobył Tarka, któremu w trakcie turnieju odnowiła się kontuzja pięty. Także kontuzjowany – ból śródstopia – występował w finale Paweł Kaczmarczyk, który został wybrany najlepszym zawodnikiem turnieju. Najlepszym bramkarzem wybrano Mariusza Sabatowskiego (Guzikówka), a najlepszym strzelcem był Damian Skiba (Dromader).

– Do trzech razy z rzędu! W roku 2020 i 2022 przegrywaliśmy finały z Polonią Rzeszów i proste, że cieszy nas zwycięstwo w tegorocznym finale – mówi Marcin Zieliński. – Podsumuję mistrzostwa tak: rekordowa ilość drużyn, duża liczba zawodników mających za sobą występy ligowe, dobre sędziowanie i organizacja. Poziom sportowy? Moim i nie tylko moim zdaniem, dużo mocniejszych przeciwników, po prostu drużyny mieliśmy w grupie, niż w kolejnych fazach pucharowych.

Na początek Oko z głowy

PIŁKA NOŻNA

Przygotowująca się do rundy wiosennej drugoligowa Stal Stalowa Wola rozegrała w sobotę dwa sparingi. Pierwszym rywalem był beniaminek 3 ligi Star Starachowice, a cztery godziny po tym spotkaniu, jedenastka trenera Ireneusza Pietrzykowskiego zmierzyła się z innym przedstawicielem województwa świętokrzyskiego w czwartej grupie 3 ligi, Czarnymi Połaniec. Obydwa mecze zakończyły się zwycięstwami „Stalówki". Pierwszą bramkę Anno Domini 2024 zdobył głową po dośrodkowaniu Jakuba Kowalskiego z rzutu rożnego Damian Oko, a drugą Adam Imiela z rzutu karnego.

W spotkaniu z Czarnymi jedną z pięciu bramek dla Stali, zdobył pozyskany kilkanaście dni wcześniej z Wisły Płock (wypożyczenia do końca sezonu) Sebastian Strózik.

W obu meczach trener Ireneusz Pietrzykowski desygnował do gry wyróżniających się w rundzie jesiennej wychowanków klubu. Ze Starem w bramce pełne 90. minut stał Tomasz Zieliński – pracy miał jak na lekarstwo – na środku pomocy Igor Fedejko, a w drugiej połowie za Lucjana Klisiewicza wszedł Miłosz Rębisz. Wybiegł on także na boisko w meczu z Czarnymi, a ponadto szansę gry otrzymali Bartosz Pikuła i Oskar Bystrek. W najbliższą sobotę „zielono-czarni" zagrają w Rzeszowie z pierwszoligową Stalą.

STAL – STAR 2:0 (0:0)
Oko, Imiela
STAL: Zieliński – Kowalski, Oko, Urban, Maluga, Fedejko, Wiktoruk, Imiela, Kościelniak, Klisiewicz (Rębisz)
STAL – CZARNI 5:1 (2:0)
Pikuła, Wojtak, Górski, Strózik, Soszyński – Wiktor
STAL: Smyłek (Leyk) – Serafin, Furtak, Banach (Iwao), Pikuła, Soszyński, Mydlarz, Górski (Rębisz), Bystrek, Wojtak, Strózik.

WIĘCEJ ZDJĘĆ NA www.sztafeta.pl

FOT. MARIUSZ BIEL

Damian Oko, strzelec pierwszego gola, w pierwszym sparingu w 2024 r.

Oliwia Sybicka i Dawid Kiełb na podium mistrzostw Polski

TENIS ZIEMNY

W Toruniu odbywały się Halowe Mistrzostwa Polski Kadetek i Kadetów do lat 16. W grze podwójnej brązowe medale wywalczyła dwójka reprezentantów Stalowej Woli, Oliwia Sybicka z Miejskiego Klubu Sportowego i Dawid Kiełb z KS Efektowni.

Mistrzostwa rozpoczęły się grami pojedynczymi. Nasza dwójka odpadła już po pierwszej rundzie. Sybicka przegrała z rozstawioną z nr 1 Anna Skorupską z Olimpii Poznań 5:7, 4:6, a Kiełb uległ Piotrowi Klujowi (Fundacja Szczecińska KT Promasters) 4:6, 3:6. „Złoto" krajowego czempionatu do lat 16 zdobyła Anna Klimek. W finale zawodniczka Górnika Bytom pokonała Nadię Affelt (Pro Tenis Toruń) 6:1, 6:4. W finale gry pojedynczej chłopców Jan Sadzik (Błonie Kraków) wygrał z Janem Urbańskim (Legia Warszawa) 6:1, 4:6, 6:1.

Oliwia Sybicka (z prawej) i Oliwia Kuszel

FOT. POLSKI ZWIĄZEK TENISOWY (2)

Dawid Kiełb (z prawej) i Mikołaj Owramko

Sukcesem zakończył się udział naszych tenisistów w turnieju gry podwójnej. Mistrzyni Polski do lat 14 zrewanżowała się Skorupskiej za porażkę w singlu i grając w parze z imienniczką, Oliwią Kuszel (Pro Tenis Toruń) pokonały Zofię Janusz (AZS Poznań) i wspomnianą Annę Skorupską 6:7, 1:6, 10:5. Także w jednym z czterech pojedynków ćwierćfinałowych górą była stalowowolsko-toruńska para, wygrywając z warszawskim deblem: Agata Konarska (Legia) i Iga Piotrowska (Morelowa Tennis Club) 7:5, 6:1. W półfinale „nasze" Oliwki musiały uznać wyższość Nadii Affelt i Anny Kmiecik, ulegając indywidualnej mistrzyni i indywidualnej wicemistrzyni Polski kadetek, 3:6, 2:6.

„Brąz" toruńskich mistrzostw jest 12 medalem mistrzostw Polski zawodniczki Miejskiego Klubu Tenisowego w Stalowej Woli.

Zadowolony ze swojego występu w grze deblowej może być także Dawid Kiełb. Partnerem zawodnika Efektownych Stalowa Wola był Mikołaj Owramko z Break Warszawa. W I rundzie pokonali Jakuba Furmanka (Kostrzyński Klub Tenisowy) i Maksymiliana Żurka (GKS Katowice) 6:3, 6:2, następnie pokonali Wojciecha Przygockiego (Leszno Tenis Klub) i Patryka Sarnowskiego (Nafta Zielona Góra) 6:2, 6:2. W półfinale ulegli Antoniemu Kasperskiemu i Janowi Sadzikowi (obydwaj Błonie Kraków) 0:6, 2:6.

eprasa.pl c9e2b29b99

LEKKA ATLETYKA

Dwie „dyszki” zagarnęła Stal

Liczna reprezentacja katolickiego Klubu Lekkoatletycznego Stal Stalowa Wola wróciła z Rzeszowa z 20 medalami! 697 zawodniczek i zawodników z 16 klubów województwa podkarpackiego oraz dolnośląskiego, lubelskiego, małopolskiego, opolskiego, śląskiego i świętokrzyskiego wzięło udział w 2. Halowych Mistrzostwach Podkarpacia juniorów U18 i U20 i oraz odbywającym się w tym samym czasie w hali lekkoatletycznej Uniwersytetu Rzeszowskiego mityngu POZLA.

Dwukrotnie na najwyższy stopień podium wskakiwał Jakub Krasowski (U20). Wygrał skok w dal, wynikiem 6,39 oraz w swojej koronnej konkurencji, w skoku wzwyż – 190 cm.

– Jak na Kubę, nie jest to wysokość, która robi wrażenie, bo przecież jego rekord życiowy w skoku wzwyż wynosi 205 cm, ale ważniejsze jest to, by odpowiednio odzyskiwał stracony przez kontuzje czas. Ja wierzę w jego pracowitość i talent, i myślę, że lepiej będzie z każdym kolejnym jego startem – powiedział „Sztafecie” prezes KKL Stal, Paweł Drapała.

Kornelia Butryn

Również w kategorii do lat 18 w skoku wzwyż złoty medal pojechał do Stalowej Woli. Zdobył go Patryk Szwedo (180). Mistrzami województwa zostali także kulomiot Stali, Piotr Rydzik (U20 – 13,85) oraz czwórka pań: Kornelia Butryn – 200 m U20 (26,18), Blanka Machaj – 600 m U18 (1:37,78), Weronika Ambroszko – 1000 m U18 (3:15,86), Magdalena Filipiuk – skok w dal U18 (5,07). Wszystkie zdobywały mistrzowskie tytuły z nowymi rekordami zyciowymi.

„Życiówki” ustanawiali także nasi srebrni medaliści: Natalia Krupa – 60 m U18 (8,00), Milena Basińska – 200 m U18 (26,18), Monika Zaręba – 600 m U18 (1:37,97). Wicemistrzami zostali także: Marek Grykałowski – 200 m U20 (23,65), Anastasia Honchar – trójskok U20 (10,36) i skok w dal U20 (4,50), Bartłomiej Ziarno – skok wzwyż U18 (180), Kinga Szabat – pchnięcie kulą U20 (8,07).

Stawkę medalistów domyka czwórka, która wywalczyła brązowe „krążki”: Milena Basińska – 60 m U18 (8,07 – rek. życ.), Natalia Krupa – 200 m U18 (26,91), Jakub Kata – 300 m U18 (41,91 – rek. życ.), Julia Czarny – 600 m U18 (1:38,20 – rek. życ.).

Dobrze zaprezentowali się stalowcy także w mityngu POZLA.

FOT. DANIEL TRACZ (2)

Jakub Krasowski

Kornelia Butryn wygrała w biegu na 400 m, ustanawiając przy okazji rekord życiowy – 58,20. Jakub Bembenek zajął drugie miejsce w biegu na 400 m (50,18). Zwyciężył Szymon Mikołajczak z MKL Czechowice-Dziedzice (49,03), a miejsce piąte zajął w tym biegu Marek Grykałowski ze Stali (52,37). Natalia Cygan była bezkonkurencyjna w biegu na 2000 m (6:38,54), a Szymon Leszczyński na tym samym dystansie ustanowił „życiówkę” (5:56,13), która dała mu piąte miejsce. Na podium znalazły się także dwie sztafety Stali 4x400 mix. Najlepszy czas osiągnęła drużyna w składzie: Wiktor Bolka, Paulina Zawół, Adam Wójcik, Blanka Machaj – 3:56,74, a trzeci rezultat uzyskała sztafeta biegnąca w składzie: Daria Stec, Norbert Nowak, Hanna Skrok, Olaf Szumełda – 4:09,37.

Przegrana po tie-breaku

SIATKÓWKA

II liga

Walczyli, ale polegli. Siatkarze Orkana Nisko stoczyli w Rzeszowie wyrównany bój z „akademikami” i z tego mogą być zadowoleni, natomiast po meczu więcej powodów do radości mieli gospodarze. To do nich należał decydujący, piąty set. Było to pierwsze zwycięstwo rzeszowskiej ekipy w tym sezonie. W sobotnio-niedzielnych meczach pierwszej porażki doznał lider z Głogowa Małopolskiego, na którego sposób znalazła drużyna MKS V LO Rzeszów.

Orkan następny mecz rozegra 28 stycznia, podejmie w swojej hali Lubcza Racławówka. Pierwszy mecz wygrała Lubcza 3:0 (26:24, 25:23, 26:24).

KU AZS UR RZESZÓW – ORKAN 3:2 (24:26, 25:15, 28:26, 18:25, 15:9)
ORKAN: Zarewicz, K.Rydzik, Skrzypek, P.Rydzik, Gorczyca, Frączek, Zając, Kania, Bąk, Habiger, Rąpała.

W pozostałych meczach 9. kolejki: Anilana Rakszawa II – AlterEco Maj-Bud Bystrzaki Gmina Iwierzyce 0:3 (8:25, 19:25, 16:25), AKS V LO II Rzeszów – LKS Głogovia 3:1 (25:18, 16:25, 25:18, 25:22)

1. Głogovia	8	21	7	1	22-6
2. AlterEco Maj-Bud	9	21	7	2	23-8
3. AKS V LO II	9	18	6	3	19-10
4. Lubcza	8	15	5	3	17-11
5. ORKAN	**9**	**8**	**3**	**5**	**11-22**
6. KU AZS UR	8	4	1	7	8-23
7. Anilana II	9	3	1	8	6-26

Porażka z Developresem, zwycięstwo z Karpatami

SIATKÓWKA

juniorki młodsze

Dużymi krokami zbliżamy się do zakończenia drugiego etapu rozgrywek o mistrzostwo województwa podkarpackiego w kategorii juniorek młodszych i wyłonienia najlepszej czwórki drużyn, które znajdą się w wielkim finale. Coraz bliżej niego, w zasadzie już można powiedzieć, że znajdą się w nim siatkarki Vegi Stalowa Wola/UKS Zaleszany. W sobotę drużyna trenerów, Mirosława Sroki i Mariana Godawskiego podejmowała w hali MOSiR przy ul. Hutniczej zespoły Developresu Rzeszów i rezerwy Karpat Krosno.

Pierwszy mecz, z Developresem, nasz zespół przegrał, ale po wyrównanej, ambitnej walce i na pewno porażki wstydzić się nie musi. Karpaty nie stanowiły natomiast dla „veganek” problemu. Nasza drużyna zapewniła sobie zwycięstwo i komplet punktów w dwóch setach.

WIĘCEJ ZDJĘĆ NA www.sztafeta.pl

FOT. MARIUSZ BIEL

Atakuje Lena Wiącek (MKS V LO Rzeszów), a po drugiej stronie siatki Martyna Winiarska (Vega/UKS Zaleszany)

VEGA MOSIR/UKS ZALESZANY – MKS V LO DEVELOPRES RZESZÓW 1:2 (11:25, 23:25, 25:23)
VEGA MOSIR/UKS ZALESZANY – KARPATY II 2:1 (25:18, 25:13, 23:25)
VEGA/UKS ZALESZANY: Stadnik, Mierzwa, Iskra, Wargala, Kowalik, Cielepak, Winiarska, Cygan, Dydak, Kaczyńska, Kruczek, Drabik (libero).
W 3. meczu: Karpaty II – MKS V LO 0:3 (9:25, 13:25, 24:26)

1. Karpaty MOSiR Krosno	6	13	6	0	20-1
2. CES VEGA/UKS ZALESZANY	**5**	**11**	**4**	**2**	**15-6**
3. MKS V LO Developres	4	10	4	0	15-6
4. Karpaty MOSiR II	6	8	2	4	8-13
5. UKS 15 Przemyśl	5	8	1	4	5-16
6. AOZ Rzeszów	7	7	0	7	0-21

Rewanżu nie było

SIATKÓWKA

SWVA

Drużyna Leśnika Rudnik nad Sanem postawiła się tym razem WP-Transferowi, ale podobnie jak tydzień wcześniej, jej zawodnicy schodzili z parkietu ze spuszczonymi głowami. Również to spotkanie, podobnie jak zaległy pojedynek rozgrywany 13 stycznia, zakończyło się w trzech setach.

W drugim meczu Konzbud w bardzo łatwy sposób bardzo szybko uporał się z „behapowcami”, natomiast trzecie z zaplanowanych na ten dzień spotkań zostało przełożone na inny termin.

W najbliższej kolejce najciekawiej zapowiada się mecz Konzbudu z PHU Sarzyna. Z ostatniej konfrontacji obydwu drużyn, zwycięsko wyszła drużyna z Sarzyny.

Wyniki 9. kolejki: Leśnik Rudnik nad Sanem – WP–Transfer 0:3 (22:25, 24:25, 15:25), BHP PPOŻ T.Mazur – Konzbud 0:3 (10:25, 10:25, 15:25), Damont – Art-Greg – mecz odbędzie się w innym terminie, pauzował PHU Sarzyna.

1. Art-Greg	7	16	5	2	17-8
2. Konzbud	7	15	5	2	18-8
3. PHU Sarzyna	6	14	5	1	17-7
4. WP-Transfer	7	14	5	2	17-9
5. Leśnik	7	7	2	5	8-15
6. BHP PPOŻ	8	6	2	6	7-20
7. Damont	6	0	0	6	1-18

9. kolejka, 27 stycznia: BHP PPOŻ T.Mazur – WP-Transfer (10), Art-Greg – Leśnik Rudnik nad Sanem (11.20), Konzbud – PHU Sarzyna (13), pauzuje Damont.

FOT. MARIUSZ BIEL

WP-Transfer po raz drugi znalazł receptę na pokonanie Leśnika, bez straty seta. O piłkę walczą, Maciej Skalny i Patryk Zaguła (w czerwonej koszulce)

eprasa.pl c9e2b29b99

Prezydencki puchar pojechał do Ossali

W Miejskiej Bibliotece Publicznej w Stalowej Woli rozegrano XI Noworoczny Turniej Szachowy o puchar prezydenta Stalowej Woli. W najbardziej prestiżowej kategorii – open, zwyciężył Marcin Graczykowski z Ossali (wioska w gminie Osiek w powiecie staszowskim).

Organizatorzy turnieju, sekcja szachowa KKL Stal Stalowa Wola, mają ogromne powody do zadowolenia. Do turnieju zgłosiło się aż 67 zawodniczek i zawodników. Pierwsza z prawej, zdobywczyni drugiego miejsca, Gabriela Tokarz, a naprzeciwko, po drugiej stronie stołu, czwarty od lewej, zwycięzca Marcin Graczykowski

Turniej rozgrywany był systemem szwajcarskim na dystansie 7 rund tempem: 12 minut + 2 sekundy na ruch na partię dla każdego zawodnika. Rekordowa była frekwencja. W turnieju wzięło udział 67 zawodników ze Stalowej Woli, Pysznicy, Jastkowic, Niska, Górna, Zabrnia, Tarnobrzega, Mielca, Rudnika nad Sanem, Leżajska, Biłgoraja, Sędziszowa Małopolskiego, Przeworska, Brzozowa, Sandomierza, Kielc, Ossali, Rogów i Wadowic Górnych. Najlepsi zawodnicy otrzymali puchary i nagrody rzeczowe.

Zwycięzca kategorii open, Marcin Graczykowski z Ossali zdobył 6 pkt i wyprzedził kolejno: Izabelę Tokarz z KSz Gambit Przeworsk, Filipa Gemzika i Roberta Braka (obydwaj KKL Stal) – cała trójka zgromadziła po 5,5 pkt.

W kategorii wiekowej rocznika 2004–2013 pierwsze miejsce zajął Wiktor Partyka (LUKKS Kielce – sekcja Busko-Zdrój) – 5,5 pkt, druga była Gabriela Tokarz (KSz Gambit Przeworsk) – również 5,5 pkt, trzeci Kamil Mierzwa (Orlik Rudnik nad Sanem) – 5 pkt, a czwarty Michał Szypuła (KKL Stal) – 4,5 pkt.

W kategorii wiekowej rocznik 2014 i młodsi pierwszy był Kacper Folta (UKS PSP 1 Brzozów) – 7 pkt, miejsce drugie zajął Miłosz Makowiec (KGL Szarotka Wadowice Górne) – 6 pkt, trzeci Mateusz Mierzwa – 5 pkt, a czwarty Szymon Okoń (obydwaj UKS Orlik Rudnik nad Sanem – 4,5 pkt.

FOT. MARIUSZ BIEL (2)

Najlepsi zawodnicy najmłodszej kategorii wiekowej z organizatorem turnieju, Dominikiem Sondejem

Prezydent Stalowej Woli Lucjusz Nadbereżny

Starostwo Powiatowe i Rada Powiatu Stalowowolskiego

Marszałek Województwa Podkarpackiego Władysław Ortyl

Poseł na Sejm RP Rafał Weber

52. Plebiscyt „Sztafety” na Najpopularniejszego Sportowca Stalowej Woli w roku 2023

Przebudziła się „królowa sportu”

Jesteśmy na półmetku. Dzisiaj drukujemy kupon nr 4 i zachęcamy do głosowania. To Wy, Drodzy Kibice, zdecydujecie o wynikach 52. Plebiscytu, to od Was zależy, kto w tym roku dołączy do sportowej elity Stalowej Woli, do grona najwybitniejszych, największych sportowców w historii naszego miasta, którzy triumfowali w Plebiscycie w latach poprzednich.

W tym tygodniu wylosowaliśmy do publikacji kupon pani Joanny Janiszewskiej z Przyszowa – wielkiej fanki lekkiej atletyki, tak przynajmniej można wnioskować na podstawie jej głosowania.

Na pierwszym miejscu w kategorii Najpopularniejszy Sportowiec jest młodzieżowy przełajowy mistrz Polski, Jacek Skrzeszewski, a na drugim jego koleżanka klubowa Paulina Zawół. Podium zamyka na trzeciej pozycji modelarz Aeroklubu Stalowa Wola, Wojciech Drzymała, a za nim kolejno czterech lekkoatletów: 4. Jakub Bembenek, 5. Marek Grykałowski, 6. Kornelia Butryn, 7. Artur Brzozowski, a na ostatnich trzech pozycjach są: 8. Oliwia Sybicka, 9. Roksana Lechoszest, 10. Grzegorz Urbanik.

Kategorię Najlepszy Master pani Joanna zarezerwowała dla reprezentantów Stalowowolskiego Klubu Biegacza: 1. Zbigniew Biskup, 2. Jacek Garbacik, 3. Małgorzata Siembida.

Trenerem Roku 2023 wybrała Mirosława Barszcza, szkoleniowca Katolickiego Klubu Lekkoatletycznego Stal, a Talentem Roku 2023 jego podopieczną Julię Czarny.

Jak głosować?

Kupony należy dostarczyć do naszej redakcji w budynku Dyrekcji PKS przy ul. Ofiar Katynia 30 (parter) lub wysłać pocztą na adres: Wydawnictwo „Sztafeta” Sp. z o.o., ul. Ofiar Katynia 30, 37-450 Stalowa Wola (o ważności kuponu decyduje data stempla pocztowego). Głosujemy tylko i wyłącznie na kuponach drukowanych w papierowej wersji „Sztafety”.

Kolejne kupony są ważne tylko przez 7 kolejnych dni po ich ukazaniu się w gazecie (u dołu pod kuponem widnieje data jego ważności) i tylko wtedy, kiedy wszystkie rubryki będą wypełnione w całości (pełna „10” Najpopularniejszych Sportowców, 3 Mastersów oraz Talent i Trener). Zamknięcie Plebiscytu 15 lutego 2024 r.

NAJPOPULARNIEJSZY SPORTOWIEC ROKU 2023:
Boks: Roksana Lechoszest (Stal Boxing Team).
Brazylijskie Jiu Jitsu: Adrian Kaczmarek, Wiktor Krasnowski, Paweł Łokaj, Arsen Naslyan, Nikola Ochal, Michał Sołowiej (wszyscy FightSports).
Lekkoatleta: Jakub Bembenek, Artur Brzozowski, Kornelia Butryn, Marek Grykałowski, Jacek Skrzeszewski, Paulina Zawół (wszyscy KKL Stal).
Koszykówka: Aleksander Jadaś, Łukasz Krzek, Mateusz Łabuda (wszyscy ZKS Stal).
Modelarstwo samolotowe: Wojciech Drzymała (Aeroklub Stalowowolski).
Piłka nożna: Adam Imiela, Jakub Kowalski, Bartosz Pioterczak, Piotr Rogala, Mikołaj Smyłek, Rafał Soszyński (wszyscy Stal PSA).
Sporty samochodowe: Krzysztof Faraś, Adam Goński (Automobilklub Dolina Sanu), Jakub Niemiec (Automobilklub Stalowowolski), Grzegorz Urbanik.
Tenis: Oliwia Sybicka (MKT).

NAJLEPSZY MASTER ROKU 2023:
Brazylijskie Jiu Jitsu: Paweł Kraśnicki, Paweł Kunysz (Obydwaj FgightSports).
Lekkoatletyka: Stanisław Łańcucki, Marcin Nowak, Małgorzata Siembida, Adam Szymański (wszyscy SKB).
Pływanie: Robert Baran, Arkadiusz Berwecki, Robert Lorkowski, Maria Petecka, Adam Przybylski (wszyscy Motyl Master).
Rogaining: Hubert Puka.
Triathlon: Zbigniew Biskup, Jacek Garbacik (obydwaj SKB).

TALENT ROKU 2023:
Dylan Allagapen (koszykówka, CSM Kuźnia), **Milena Basińska** (lekkoatletyka, KKL Stal), **Julia Czarny** (lekkoatletyka, KKL Stal), **Sebastian Kochańczyk** (piłka nożna, Stal PSA), **Wiktoria Kowalik** (siatkówka, CES Vega MOSiR), **Natalia Krupa** (lekkoatletyka, KKL Stal), **Bartłomiej Malecki** (koszykówka, ZKS Stal), **Emilia Naslyan** (sporty walki, FightSport), **Lena Radzik** (lekkoatletyka, KKL Stal), **Benedetta Schiano** (koszykówka, ZKS Stal), **Szymon Sołowiej** (sporty walki, FightSport), **Paweł Żółtek** (piłka nożna, ZKS Stal)

TRENER ROKU 2023:
Mirosław Barszcz (lekkoatletyka, KKL Stal), **Paweł Kunysz** (Brazylijskie Jiu Jitsu, FightSport), **Marek Kusiak** (piłka nożna, Stal PSA), **Rafał Partyka** (koszykówka, ZKS Stal), **Ireneusz Pietrzykowski** (piłka nożna, Stal PSA), **Włodzimierz Pikulski** (tenis, MKT).

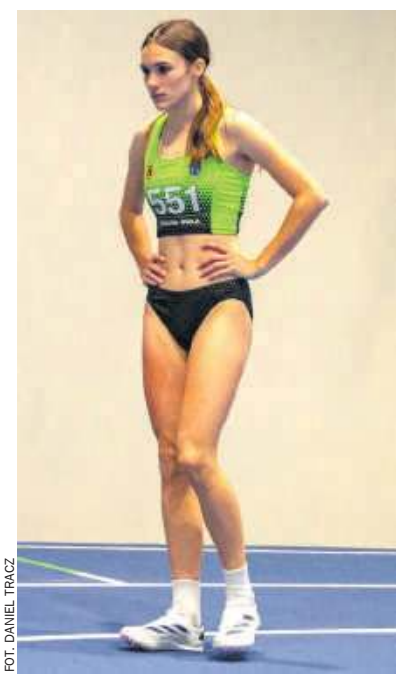

FOT. DANIEL TRACZ

To od Was, Szanowni Czytelnicy „Sztafety”, zależy, czy to Julia Czarny zostanie Talentem Roku 2023

52. PLEBISCYT NA NAJPOPULARNIEJSZEGO SPORTOWCA ROKU 2023

1. .....
2. .....
3. .....
4. .....
5. .....
6. .....
7. .....
8. .....
9. .....
10. .....

KUPON NR 4

Najlepszy Master 2023:
1. .....
2. .....
3. .....

Talent Roku 2023: .....

Trener Roku 2023: .....

Imię i nazwisko .....
.....

Adres .....
.....

Wyrażam zgodę na przetwarzanie moich danych osobowych dla celów związanych z organizacją plebiscytu.

Podpis .....

Kupon ważny do 31 stycznia 2024 r.

eprasa.pl c9e2b29b99

Łańcucki festiwal „trójek”

KOSZYKÓWKA

III liga

Pierwszej porażki zasmakowali w rozgrywkach trzeciej ligi podkarpackiej koszykarze Stali Stalowa Wola. „Zielono-czarni” przegrali w Łańcucie z młodzieżową drużyna Sokoła.

Spotkanie od początku do końca trzymało w napięciu, a o zwycięstwie gospodarzy przesądziła, wygrana przez nich dziesięcioma punktami, ostatnia kwarta. Po trzech „ćwiartkach” Sokół przegrywał 69:75.

– To był fajny dla oka mecz. Obydwa zespoły grały na wysokiej skuteczności, a przy tym agresywnie broniąc dostępu do swojego kosza. Sokół na mecz z nami wzmocnił się dwoma zawodnikami z pierwszej drużyny, a my pojechaliśmy bez Marcina Paterka, Kacpra Nowaka i Jakuba Kawalca. Gospodarze zagrali inaczej niż w pierwszym meczu w Stalowej Woli. Postawili twardą strefę, zaciskali środek boiska i wysoko zawiesili nam poprzeczkę. Przegraliśmy, ale tragedii nie ma. Z Sokołem mamy lepszy bilans, cały czas jesteśmy na pierwszym miejscu i chcemy tu zostać do końca rozgrywek – powiedział trener Stali, Rafał Partyka.

W spotkaniu aż 28 razy – solidarnie po 14 na zespół – piłka wpadała do kosza po rzutach „zza łuku”. Aż 8 „trójek” zanotował w niedzielę Mateusz Łabuda. Kolejnym rywalem naszej Stali będzie Pempa Resovia. Spotkanie odbędzie się 18 lutego w Stalowej Woli.

SOKÓŁ – STAL 89:86 (28:35, 18:16, 23:23, 20:10)
SOKÓŁ: Dobrzański 18 (4x3), Noga 17 (2x3), Kurek 13, Buszta 11 (3x3), Płowy 1 (2x3), Materna 3, Jaźwa 2, Mroziak 2, Cieszyński, Piwko.
STAL: Łabuda 28 (8x3), Kaczmarek 22 (4x3), Jadaś 8, Bandyga 7, Kacper Kędra 6 (2x3), Baran 6, Krzek 6, Chamera 2, Bar 1, Maciej Paterek.

1. STAL	**4**	**7**	**3**	**1**	**368-277**
2. Sokół	4	7	3	1	345-311
3. Pempa Resovia	4	6	2	2	321-336
4. MOSiR Krosno	4	4	0	4	289-399

FOT. MARIUSZ BIEL

W ostatnim meczu Mateusz Łabuda zdobył dla Stali najwięcej punktów, z czego 24 po rzutach „za trzy”. Za nim Kacper Sowa, z prawej trener Stali, Rafał Partyka

Po nokaucie Sokoła, gotowi na zwarcie z Resanem

KOSZYKÓWKA

W najbliższą niedzielę, 28 stycznia, po spotkaniu Resanu AZS Politechniki Rzeszowskiej ze Stalą Stalowa Wola, dowiemy się, komu przypadnie tytuł najlepszej drużyny Podkarpacia w sezonie 2023/24. My wierzymy gorąco, że „złoto” przypadnie Stali i że z pierwszego miejsca do kolejnej fazy rozgrywek o mistrzostwo Polski awansuje nasza drużyna.

W przedostatniej kolejce koszykarze trenera Roberta Grzyba – używając bokserskiej terminologii – „znokautowali” na wyjeździe Sokoła Łańcut. Stal zagrała świetnie defensywie, o czym najlepiej świadczą wyniki, jakimi kończyły się poszczególne kwarty, a w konsekwencji cały mecz.

Bardzo dobrze radzi sobie Stal, natomiast niezbyt miło będą wspominać ten sezon kadeci CSM Kuźnia, którzy wygrali co prawda rewanżowe spotkanie z Wisłoką Dębica, ale nie odrobili strat z pierwszego meczu i przegrali rywalizację o 9. miejsce.

Bardzo dobry występ zanotowali ostatnio także juniorzy Stali w inauguracyjnej kolejce drugiego etapu rozgrywek U 17. Drużyna trenera Rafała Partyki nie dała żadnych szans wiceliderowi Startowi Lublin. Wygrała różnicą 33 punktów. Gdyby stalowcy nie zastosowali taryfy ulgowej dla rywali, to wygrana byłaby z całą pewnością jeszcze bardziej okazała.

Dzisiaj (czwartek, 25 stycznia) czeka Stal na wyjeździe kolejna w rozgrywkach U 17 batalia z reprezentantem Lublina, z Lublinianką.

Grały także „Stalówki”, które w rozgrywkach do lat 15 podejmowały drużynę z Wierzawic. W pierwszym spotkaniu górą była Stal, wygrywając na parkiecie rywalek 52:36, więc nikt chyba nie zakładał, że tym razem to wierzawiczanki mogą zainkasować komplet punktów. A tak się stało. Sekundę przed końcem podstawowego czasu gry, przy prowadzeniu Stali 40:38, na rozpaczliwą próbę ratowania wyniku zdecydowała się Gabriela Borkowska, która oddała rzut „za trzy” z około 10 metrów. Doskoczyła do niej jedna z naszych zawodniczek i sędzia uznał, że sfaulowała najskuteczniejszą koszykarkę z Wierzawic i ta stanęła na linii rzutów wolnych. Pierwsza próba była nieudana, dwie następne celne i trzeba było zarządzić dogrywkę. Dodatkowe minuty należały do przyjezdnych.

Kobiety
U 15
STAL – WIERZAWICE 42:44 (13:11, 8:12, 9:9, 10:8, dogr. 2:4)
STAL: Schiano 20, Urban 17, Kurzelewska 3, Małek 2, Sokal, Jaworska, Kotwica,Krokos, Wołoszyn.
Dla **Wierzawic** najwięcej Krzyżak 17, Borkowska 14, Pyc 6.

1. Piątka Lublin	5	10	5	0	493-163
2. STAL	**6**	**10**	**4**	**2**	**292-286**
3. Wierzawice	5	8	3	2	237-272
4. MLKS Rzeszów	5	6	1	4	278-338
5. Bogdanka AZS	5	5	0	5	213-454

Mężczyźni
U 17
II etap, o miejsca 1-6
STAL – START 99:66 (28:13, 25:14, 22:15, 24:24)
STAL: Kacper Kędra 38 (7x3), Baran 20 (1x3), Malecki 11, Bełzak 9 (2x3), Zając 7, Rojek 6, Stańczyk 4, Malynovskyi 4, Karol Kędra, Błyskal, Frankiewicz.
Dla **Startu** najwięcej Proń 21, Piwko 19, Bartkowicz 11.
W pozostałych meczach 15. kolejki: Pempa Resovia – Lublinianka 86:67, Kadet Biała Podlaska – Niedźwiadki Przemyśl 54:94.

1. Niedźwiadki	10	5	5	0	425-279
2. Start	5	8	3	2	383-371
3. STAL	**5**	**8**	**3**	**2**	**340-349**
4. Kadet	5	7	2	3	333-386
5. Pempa Resovia	5	6	1	4	327-372
6. Lublinianka	5	6	1	4	350-401

U 15
II etap, o miejsca 1-4
SOKÓŁ – STAL 25:70 (5:21, 7:12, 7:23, 6:14)
STAL: Frankiewicz 14 (2x3), Malecki 14, Drzewi 12, Malynovskyi 10, Karol Kędra 10, Obuchowski 4, Borek 4, Jargieło 2, Domański, Skuciński, Błyskal, Gplas.
Dla **Sokoła** najwięcej Wiśniowski 5, Świętoniowski 4, Zareba 4.
W innym meczu: Wilki Rzeszów – Resan AZS Politechniki Rzeszowskiej 62:83.

1. STAL	**5**	**9**	**4**	**1**	**383-244**
2. Resan AZS	5	9	4	1	394-296
3. Sokół	5	7	2	3	234-343
4. Wilki	5	5	0	5	280-408

O 9. miejsce:
CSM KUŹNIA – WISŁOKA 51:49 (13:15, 13:13, 13:10, 12:11)
KUŹNIA: Szeliga 14, Pomarenko 13 (2x3), Wilczak 8 (2x3), Wilk 6, Wyka 3 (1x3), Pachla 3, Otto 2, Siudzik 2, Maślanka, Owanek, Spilarewicz, Woźny.
Dla **Wisłoki** najwięcej Dubiel 19, Zołotar 11, Pietruszyński 9 (1x3).
W pierwszym meczu Wisłoka – CSM Kuźnia 84:58.

FOT. MARIUSZ BIEL (2)

Weronika Urban. To na jej barkach ciąży zdobywanie punktów dla Stali

Najskuteczniejszym zawodnikiem meczu Stali ze Startem Lublin był Kacper Kędra

TYGODNIK SZTAFETA
e-mail: sztafeta.stalowawola@gmail.com
37-450 Stalowa Wola
ul. Ofiar Katynia 30
www.sztafeta.pl
www.facebook.com/tygodniksztafeta
Akceptujemy płatności zbliżeniowe

WYDAWCA: Wydawnictwo SZTAFETA Sp. z o.o.
SEKRETARIAT:
tel./fax 15 810 94 00
PREZES ZARZĄDU – DYREKTOR:
Lilla Witkowska
tel. 15 810 94 00, sztafeta.witkowska@gmail.com
Współpraca wydawnicza:
Dionizy Garbacz, dionizygarbacz@wp.pl
BIURO REKLAMY I OGŁOSZEŃ: tel. 15 810 94 00
sztafeta.ogloszenia@gmail.com; sztafeta.reklama@gmail.com
Anna Dryka, tel. 513-013-198
Elżbieta Domańska-Hołody, tel. 530-530-577

REDAKTOR NACZELNY TYGODNIKA SZTAFETA i portalu www.sztafeta.pl:
Karolina Kusińska, tel. 509-513-016
sztafeta.gryn@gmail.com
ZESPÓŁ REDAKCYJNY – 15 810 94 00
Mariusz Biel (sport) tel. 509-387-011, mariuszbiel@gmail.com
Stanisław Chudy, tel. 509-387-013, chudy.sztafeta@gmail.com
Aleksandra Soból, tel. 509-387-005, sztafeta.sobol@gmail.com
SKŁAD i ŁAMANIE:
Anna Jakobsche-Wiącek (kierownik pracowni komputerowej – grafik)
Agnieszka Hasny – grafik
Korekta: Stanisław Chudy

Druk: Polska Press Sp. z o.o. Oddział Poligrafia, Drukarnia w Sosnowcu

Szybki kontakt z redakcją:
15 810 94 00 w godz. 8.00–16.00;
509 513 016

Redakcja nie zwraca materiałów niezamówionych oraz zastrzega sobie prawo opracowywania tekstów i zmiany tytułów. Rozpowszechnianie redakcyjnych materiałów publicystycznych bez zgody wydawcy jest zabronione. Poglądy prezentowane w publikowanych materiałach nie zawsze są zgodne z poglądami redakcji. Redakcja nie odpowiada za treść ogłoszeń. Prenumeratę „Sztafety” przyjmują wszystkie oddziały RUCH.

eprasa.pl c9e2b29b99

Krzyżówka rodzinna

Litery z pól ponumerowanych od 1 do 12 utworzą hasło. Odpowiedzi prosimy przesłać w ciągu 7 dni na kartach pocztowych z naklejonym oryginalnym kuponem, na adres redakcji: 37-450 Stalowa Wola, ul. Ofiar Katynia 30. Spośród nadesłanych prawidłowych odpowiedzi, redakcyjne jury wybierze laureata nagrody ufundowanej przez **Verona Pizzeria-Restauracja, Stalowa Wola, ul. Ofiar Katynia 53, tel. 15 843-80-65.**

Poziomo: 2 – Artur Barciś lub Dustin Hoffman, 4 – mięciutka kuleczka do ścierania makijażu, 8 – piłka poza boiskiem, 10 – w tytule poradnika, 11 – cukier mleczny, 12 – grupa rockowa Tomasza Budzyńskiego, 13 – o statku – pieszczotliwie lub z pogardą, 14 – wynosi satelitę na orbitę, 15 – biało-czarna krewniaczka mewy, 17 – marka włoskich lodówek, 19 – gminny parlament, 20 – dzieło opiewające czyny bohaterów, 21 – byk czczony w starożytnym Egipcie, 23 – Parker, reżyser filmu „Evita", 25 – pojazd na więcej niż 9 osób, 28 – czasem idzie w las, 29 – suwak lub rodzaj ciastka, 31 – zajęcia ruchowe w przedszkolu, 32 – talon towarowy, 33 – hiszpańsko-portugalska rzeka, 34 – Adam, polski poeta, 35 – dostojnik w Turcji Osmańskiej

Pionowo: 1 – ujemna cecha charakteru, 2 – obok Tytusa i Romka w znanym komiksie, 3 – dawna moneta srebrna, 5 – duża, pleciona bułka pszenna, 6 – sprzedaje bilety do kina, 7 – zupa z różnych gatunków ryb, 9 – futerał na biżuterię, 15 – tkanina lub włoskie miasto, 16 – z kapitana na majora, 17 – Dankowska, szybowniczka, 18 – filmowy duński gangster, 22 – wielka jaszczurka z Madagaskaru, 24 – powieść Nabokova, 25 – drugie imię Presleya, 26 – nadmiar powietrza w ciele, 27 – dla widzów, modelek i spirytystów, 28 – w mitologii babilońskiej bóg pisarzy, wynalazca pisma i tabliczki glinianej, 30 – łotewska stolica.

Rozwiązanie krzyżówki rodzinnej z numeru 2: św. Honorata figle płata. Nagrodę ufundowaną **Verona Pizzeria-Restauracja** wygrała **Agnieszka Janiszewska-Biskup** z Przyszowa. Gratulujemy. Prosimy o kontakt z redakcją. Nagroda jest do odebrania w „Sztafecie" do 30 stycznia.

KUPON 4/2024

Marian T. Karaś Aforyzmy

Szalone pomysły miewają
Czasami też psychiatrzy

Tam, gdzie robią dobre buty
Też potrzebna jest kontrola jakości

Filozofa od podrywacza
Różni to, czym ruszają

Ustąp głupiemu, a Cię zastąpi

Stanisław J. Chudy Fraszki

Prezydent ułaskawia
Choć ten marsowe robi miny
Zaciera kary, ale nie winy

Ciasny umysł
Tym wybitnie się odznacza
Że horyzontu czaszki
Już nie przekracza

Sztuczna inteligencja
W przeciwieństwie do mózgu
Ma tę dobrą stronę
Że głowy nie tracą układy scalone

Gdzie wychodzi król
Na pole albo na... dwór

UŚMIECHNIJ SIĘ

Przychodzi zięć do teściowej w szpitalu. Idzie do ordynatora i pyta:
– Jest jakaś nadzieja?
A lekarz na to:
– Nie ma żadnej. Jutro wychodzi!

* * *

Toczy się sprawa w sądzie. Na kolejnego świadka zostaje wezwana sekretarka szefa: młoda, urocza blondynka.
– Czy wie Pani, co panią czeka za składanie fałszywych zeznań? – pyta sędzia kobietę.
– Tak! – odpowiada z uśmiechem dziewczyna. – Szef mi coś wspominał o dwustu tysiącach dolarów i futrze z norek.

* * *

Żona schyla się do lodówki po mrożonego kurczaka i czuje, jak mąż próbuje „wziąć ją od tyłu". Odwraca się oburzona i tłucze go mrożonym kurczakiem po głowie. Ten pyta:
– Kochanie, czy ty już nie lubisz „szybkich numerków" przy lodówce?
– Lubię – odpowiada żona – ale nie w Lidlu!

FOT. FREEPIK.COM

HOROSKOP TYGODNIOWY

Baran (21.03–20.04)
Baranie, ten tydzień będzie dla Ciebie bardzo dobry. W pracy i w związku wszystko ułoży się pozytywnie. Uda Ci się także spotkać z kimś, z kim nie mogłeś umówić się od dawna. To spotkanie da wam wiele radości. Twoje poczucie humoru i spontaniczność okażą się zbawienne podczas towarzyskiego kryzysu.

Byk (21.04–21.05)
Czeka Cię kilka dobrych wiadomości. Już niebawem odwiedzi Cię ktoś, kogo bardzo lubisz. Poza tym znajdziesz sporo czasu na rozwijanie swoich pasji i zainteresowań. Nie zapominaj jednak o bliskich. Ktoś z nich może mieć poważny problem. Rozmowa z Tobą będzie dla tej osoby bardzo pomocna.

Bliźnięta (22.05–20.06)
Zasługujesz na chwilę wytchnienia. Jeśli więc ktoś z Twoich znajomych zaproponuje spontaniczne wyjście, skorzystaj z okazji. To pomoże Ci zdystansować się do problemów. W weekend wybierz się na zakupy lub do kina. Takie przyjemności są Ci teraz bardzo potrzebne.

Rak (21.06–22.07)
Najbliższe dni będą sprzyjały spotkaniom towarzyskim i poznawaniu nowych ludzi. Jeśli jesteś singlem, postaraj się to w jakiś sposób wykorzystać. Masz szansę na spotkanie kogoś, kto Cię zaintryguje. Natomiast, jeśli jesteś w związku, wyjdź z inicjatywą wspólnego wyjścia. Twojej drugiej połówce sprawi to ogromną przyjemność.

Lew (23.07–22.08)
Czeka Cię sporo pracy. Może też wydarzyć się coś niespodziewanego, co w znacznym stopniu utrudni Ci realizację zadań. Ostatecznie jednak świetnie sobie ze wszystkim poradzisz! Pamiętaj, by w weekend zrobić coś, co sprawi Ci przyjemność. Może to być na przykład wyjście na dobry obiad lub zakupy.

Panna (23.08–22.09)
Ten tydzień będzie sprzyjał efektywnej pracy i sukcesom. Twój szef bardzo Cię doceni, czego efektem będzie między innymi poprawa Twojej sytuacji finansowej. Pamiętaj jednak, by po pracy znajdować czas dla bliskich Ci osób. Zadbaj o to, by nie czuli się przez Ciebie zaniedbywani.

Waga (23.09–22.10)
Nadchodzący tydzień będzie dosyć stresujący. Jednak doskonale sobie poradzisz ze wszystkimi zadaniami. Dlatego też w weekend pojawi się okazja, by to uczcić. Pamiętaj jednak o swoich bliskich. Przez Twoje skupienie się na pracy, mogą poczuć się zaniedbywani.

Skorpion (23.10–21.11)
Odniesiesz wrażenie, że masz dwa razy więcej obowiązków niż zazwyczaj. To obniży Twój nastrój i źle wpłynie na relacje ze współpracownikami i drugą połówką. Pamiętaj, by szczerze mówić o swojej sytuacji i samopoczuciu. Dzięki temu uzyskasz od otaczających Cię osób spore wsparcie.

Strzelec (22.11–20.12)
Ten tydzień będzie sprzyjał pracy i ważnym rozmowom. Uda Ci się wyjaśnić sprawę, która wcześniej Cię niepokoiła. Pamiętaj, by w natłoku pracy nie zapominać o swoich pasjach i hobby, a także o czasie dla najbliższych. Jeśli jesteś singlem, w tym tygodniu pojawi się okazja, by poznać kogoś interesującego!

Koziorożec (21.12–19.01)
Nie przejmuj się zbytnio pracą. Nadszedł czas na rozrywki i życie towarzyskie. Poza tym odbędziesz szczerą rozmowę ze swoją drugą połówką która zmocni waszą relację. Jeśli jesteś singlem, w tym tygodniu jest szansa na poznanie kogoś ciekawego.

Wodnik (20.01–18.02)
Uda Ci się zrealizować wszystkie Twoje zamierzenia i poczujesz ogromną satysfakcję. Zostaniesz doceniony w pracy, co doda Ci entuzjazmu i energii do dalszych działań. To doskonała okazja do rozwijania swoich zainteresowań, angażowania się w projekty kreatywne i pełnego wykorzystania swojego potencjału.

Ryby (10.02–20.03)
Będziesz wyjątkowo zajęty. Liczba zadań i obowiązków może Cię nieco przytłoczyć. Pamiętaj jednak o odpoczynku i drobnych przyjemnościach. Dzięki temu uda C się zrealizować wszystkie plany. Zadbaj też o swoje zdrowie. Stres i nadmiar pracy niestety nie służą naszej odporności!

RYSUNKI: GRZEGORZ PEPAS

Przesyłając rozwiązania krzyżówek oraz uczestnicząc w innych konkursach organizowanych przez Wydawnictwo Sztafeta, wyrażasz zgodę na przetwarzanie danych osobowych przez Wydawnictwo Sztafeta, w przypadku wygranej na ich publikację na łamach tygodnika „Sztafeta", zgodnie z obowiązującym od 25 maja 2018 roku Rozporządzeniem Parlamentu Europejskiego i Rady (UE) 2016/679 z 27 kwietnia 2016 r. w sprawie ochrony osób fizycznych w związku z przetwarzaniem danych osobowych i w sprawie swobodnego przepływu takich danych oraz uchylenia dyrektywy 95/46/WE (RODO). Administratorem danych jest Wydawnictwo Sztafeta. Kontakt: sztafeta.stalowawola@gmail.com. Zapoznaj się z polityką prywatności na www.sztafeta.pl.

eprasa.pl c9e2b29b99