TYGODNIK POWIATU WOŁOWSKIEGO
KURIER GMIN
WWW.KURIERGMIN.PL
WTOREK, 5 MAJA 2026
ISSN 1426 - 1057
CENA 4,50ZŁ (W TYM 5% VAT)
NR 18 (1827) ROK XXXVII
5 903240 887002

POŻAR, KTÓRY WSTRZĄSNĄŁ MIASTEM. ZGINĄŁ 16-LATEK

Rozmawiamy z prokuratorem o pożarze sprzed 8 miesięcy i pierwszych ustaleniach. Str. 3

Brzeg Dolny ma wicemiss Dolnego Śląska str. 8

FOT. ORGANIZATOR MISS DOLNEGO ŚLĄSKA.

Wniosek do radnych o odwołanie prezesa spółki medycznej i polityczna burza na sesji. „Kapiszony", legendy kontra twarde liczby str.5

Studnie w gminie Wołów. Co zmienia nowy zapis i co mieszkańcy mogą zgłosić? str.6

Lajk, który kosztuje wiarygodność. Jak radni sami hodują dezinformację str.7

OKRĘGOWA STACJA KONTROLI POJAZDÓW
BRZEG DOLNY ul. Dębowa 2
NAPRZECIWKO STACJI ORLEN
Oferujemy wykonanie badań technicznych w zakresie podstawowym i rozszerzonym wszystkich rodzajów pojazdów.
PRZY PRZEGLĄDZIE MYCIE AUTA ZA 2 ZŁ LUB UPOMINEK
KUPON NA MYJNIE WAŻNY 30 DNI
MYJNIA SAMOCHODOWA

	OS.	BUS
MYCIE	17	21
MYCIE+SUSZENIE	23	27
PIANA+MYCIE+SUSZENIE	26	30
PIANA+WOSK+SUSZENIE	28	32
PIANA+MYCIE+WOSK+SUSZENIE	30	34

GODZINY OTWARCIA
pon. - pt.: 7⁰⁰ - 19⁰⁰
sob.: 7⁰⁰ - 15⁰⁰
REKLAMA

SKUP ZŁOMU PĘGÓW
ul. Główna 79
Czynne 8-17
Skupujemy złom oraz metale kolorowe. Odbieramy złom również swoim transportem, możemy wysłać auto z HDS. Waga - najazd 60 t.
www.zlompegow.pl
Aktualizuj ceny telefonicznie
600 56 20 36
REKLAMA

GLORIAN
Dom Pogrzebowy
Darmowa chłodnia i kaplica
Telefon całodobowy:
71 389 13 13
56-100 Wołów, ul. Panieńska I
Usługi Kamieniarskie i Cmentarne
REKLAMA

eprasa.pl ca11dfa4b9

Ogień „pędził” przez las. Dromader w akcji

Fot. Nadleśnictwo Wołów

W sobotę, 25 kwietnia, spokój w lasach między Krzydliną Wielką a Dębnem przerwały syreny strażackie. O godzinie 16:43 służby otrzymały zgłoszenie o pożarze, który błyskawicznie zaczął trawić ściółkę leśną. Gdy pierwsze zastępy dotarły na miejsce, ogień zajmował już powierzchnię około jednego hektara.

Sytuacja od początku była bardzo poważna. Jak relacjonuje mł. kpt. Jakub Jarmuszczak z wołowskiej straży pożarnej, największym przeciwnikiem ratowników okazał się silny wiatr. Porywy sprawiały, że płomienie rozprzestrzeniały się w błyskawicznym tempie. Zadania nie ułatwiało to, co znajdowało się na ziemi. Nadleśnictwo Wołów wyjaśnia, że ogień objął głównie odpady pozostałe po wcześniejszych wycinkach, co dla ognia zadziałało jak idealne paliwo.

Skala zagrożenia wymagała użycia ciężkiego sprzętu. Do akcji z powietrza wkroczył samolot gaśniczy Dromader, który wykonał trzy zrzuty wody na ogniska pożaru. W działaniach na ziemi brało udział wiele jednostek: zawodowi strażacy z JRG Wołów oraz ochotnicy z Krzydliny Małej, Krzydliny Wielkiej, Lubiąża i Orzeszkowa. Teren zabezpieczała policja, a na miejscu od początku pracowały służby leśne.

Niestety, straty w przyrodzie są widoczne. Według informacji przekazanych przez Nadleśnictwo Wołów, pożar zniszczył młode, naturalne odnowienia sosny i brzozy na powierzchni około 10 arów. Gdy strażacy opanowali ogień, leśnicy skierowali na miejsce ciągnik z pługiem. Przorano specjalny pas przeciwpożarowy, który ma oddzielić spaloną ziemię od reszty lasu i zapobiec ewentualnemu ponownemu zapłonowi.

Walka o las zakończyła się sukcesem po około trzech godzinach. Ostatni wóz strażacki wrócił do bazy o godzinie 20:03. Choć tym razem udało się uratować większość drzewostanu, służby apelują o rozwagę. W lasach jest obecnie bardzo sucho, co przy silnym wietrze tworzy ogromne zagrożenie.

– Prosimy o zachowanie szczególnej ostrożności – podkreśla Jakub Jarmuszczak. Pamiętajmy, że jeden niedopałek lub iskra mogą w kilka minut zniszczyć to, co rosło przez dziesięciolecia.

D. Zielińska

REKLAMA

REKLAMA

REKLAMA

eprasa.pl ca11dfa4b9

TRAGICZNA NOC PRZY UL. SŁOWACKIEGO W BRZEGU DOLNYM

Rozmawiamy z prokuratorem o pożarze, w którym zginął 16-latek

To była noc, której mieszkańcy Brzegu Dolnego nie zapomną. Ogień, krzyki, ewakuacja i dramatyczna walka o życie. Dziś, wiele miesięcy po tragedii, pytamy Damiana Pownuka, prokuratura Prokuratury Okręgowej we Wrocławiu, co było przyczyną pożaru?

Do zdarzenia doszło w czwartek, 28 sierpnia 2025 roku, około godziny 3:21 nad ranem. W jednym z mieszkań w budynku wielorodzinnym przy ul. Juliusza Słowackiego wybuchł pożar. Ogień bardzo szybko objął lokal na pierwszym piętrze czterokondygnacyjnego bloku. Na miejscu rozegrały się dramatyczne sceny. Strażacy ewakuowali dwie osoby przy pomocy podnośnika hydraulicznego. Niestety, mimo szybkiej interwencji, w mieszkaniu odnaleziono ciało ofiary śmiertelnej. Jak później potwierdzono, był to 16-letni chłopiec.

Jedna z osób, próbując ratować życie, wyskoczyła z okna. Poszkodowana kobieta w ciężkim stanie została przetransportowana do szpitala we Wrocławiu. Łącznie ewakuowano około 70 osób – nie tylko z klatki objętej pożarem, ale również z dwóch sąsiednich. Wielu mieszkańców opuściło budynek jeszcze przed przyjazdem służb. W działania od początku zaangażowani byli także policjanci, którzy jako pierwsi dotarli na miejsce.

Fot. Kurier Gmin

Z bloku ewakuowano lokatorów. Nadal trwa śledztwo co było przyczyną pożaru.

– Zgłoszenie otrzymaliśmy o godz. 3:21. Z meldunku wynikało, że pali się mieszkanie w budynku wielorodzinnym. Cztery osoby były uwięzione w lokalu. Pierwszy zastęp strażaków i policja przeprowadzili ewakuację – relacjonował mł. kpt. Jakub Jarmuszczak, Zastępca Dowódcy Jednostki Ratowniczo-Gaśniczej w Wołowie.

Na miejscu pracowało osiem zastępów straży pożarnej – w sumie 26 strażaków. Akcja była bardzo trudna i trwała do godzin porannych.

– Gdy przybyliśmy na miejsce, języki ognia wydobywały się już przez okna. Nasze działania zakończyły się o godz. 7:56. Na miejscu nadal pracują policja i prokurator, którzy wyjaśniają przyczyny i okoliczności pożaru – dodawał strażak.

Nieoficjalnie mówiło się wówczas, że przyczyną mogło być zapalenie się ładowanej hulajnogi elektrycznej. Ta wersja nigdy nie została jednak potwierdzona.

Po tragedii ruszyła także pomoc. Zespół PCC Intermodal, przyjaciele i znajomi uruchomili zbiórkę dla poszkodowanej rodziny.

Śledztwo w sprawie wszczęli prokuratorzy Wydziału Śledczego Prokuratury Okręgowej we Wrocławiu.

Prokuratura dla Kuriera Gmin: śledztwo trwa, kluczowe opinie wciąż przed nami

Jak ustalił „Kurier Gmin", śledztwo nadal jest w toku, a odpowiedzi wciąż nie ma.

-W sprawie w dalszym ciągu gromadzony jest materiał dowodowy - wykonywane są czynności procesowe w postaci kontynuowania przesłuchań świadków oraz trwa oczekiwanie na uzyskanie zleconych ekspertyz - mówi „Kurierowi Gmin" Damian Pownuk, rzecznik prasowy Prokuratury Okręgowej we Wrocławiu.

Najważniejsza kwestia, przyczyna pożaru, nadal nie została ustalona. - Obecnie trwa oczekiwanie na opinię biegłego z zakresu pożarnictwa, która będzie miała na celu wskazanie bezpośredniej przyczyny pożaru" - dodaje prokurator Damian Pownuk w rozmowie z „Kurierem Gmin".

Śledztwo prowadzone jest w sprawie, a nie przeciwko konkretnej osobie

- Postępowanie prowadzone jest w fazie in rem, co oznacza, że w sprawie nie postawiono zarzutów - podkreśla rzecznik w rozmowie z naszą redakcją. Prokuratura bada sprawę pod kątem poważnego przestępstwa. - Przedmiotowe postępowanie prowadzone jest o czyn kwalifikowany na podstawie art. 163 § 1 pkt. 1 kk w zw. z art. 163 § 3 kk. W sprawie powołano biegłych z zakresu informatyki, fizykochemii oraz biegłego z zakresu pożarnictwa, dotychczas uzyskano opinię biegłego z zakresu informatyki - dodaje prokurator.

Jednocześnie śledczy nie stwierdzili naruszeń przepisów przeciwpożarowych.

- Okoliczności sprawy oraz gromadzony materiał dowodowy nie wykazują, aby w jakikolwiek sposób zostały naruszone zasady bezpieczeństwa przeciwpożarowego. Nie wykluczono jednak udziału osób trzecich.

- Na chwilę obecną prokuratura nie wykluczyła udziału osób trzecich w spowodowaniu badanego w niniejszym postępowaniu zdarzenia. Śledztwo wciąż trwa i potrwa jeszcze wiele miesięcy. - Prognozowany termin zakończenia śledztwa to druga połowa 2026 r. - mówi „Kurierowi Gmin" rzecznik prokuratury.

Tragedia, która zabrała życie 16-letniego chłopca, nadal nie doczekała się jednoznacznej odpowiedzi. Mieszkańcy pamiętają tamtą noc. Teraz czekają na prawdę.

martaringart@kuriergmin.pl

Twój głos ma znaczenie – zadbajmy razem o zdrowie mieszkańców naszej Gminy!

Gmina Brzeg Dolny przygotowuje Strategię Polityki Zdrowotnej na lata 2026-2032. Chcemy, aby Strategia powstała w oparciu o prawdziwe potrzeby mieszkańców – dlatego zwracamy się z prośbą właśnie do Państwa. Prosimy o wypełnienie krótkiej, anonimowej ankiety dotyczącej zdrowia dorosłych mieszkańców Naszej Gminy. Jej wypełnienie zajmie zaledwie kilka minut, a zebrane opinie realnie wpłyną na decyzje dotyczące działań zdrowotnych i programów wspierających mieszkańców Gminy Brzeg Dolny.

Dzięki Państwa głosowi będziemy mogli lepiej zadbać o zdrowie mieszkańców Naszej Gminy. Wersja papierowa ankiety dostępna jest do pobrania i wypełnienia w siedzibach:

1) Związku Emerytów i Rencistów, Stowarzyszeniu Pierwszych Osadników Ziemi Dolnobrzeskiej oraz Związku Sybiraków - Koło Brzeg Dolny, ul. Zwycięstwa 5,
2) Stowarzyszenia „Seniorówka", ul. Osiedlowa 1,
3) Dziennego Domu Senior+, ul. Zwycięstwa 8,
4) Miejskiego Ośrodka Sportu i Rekreacji , ul. Wilcza 8, recepcja,
5) Gminnego Ośrodka Pomocy Społecznej, ul. Rynek 18,
6) Miejskiej i Gminnej Biblioteki Publicznej TAMA, ul. Stanisława Wyspiańskiego 5A,
7) Biurze Obsługi Klienta Urzędu Miejskiego w Brzegu Dolnym ul. Kolejowa 29, budynek oficyny – parter, pokój. Nr 3.

Dostępna również będzie u sołtysów Gminy Brzeg Dolny.

Ankieta w wersji elektronicznej dostępna jest pod linkiem: https://forms.gle/zMB8MtozFBaENnwK6

MATERIAŁ PROMOCYJNY GMINY BRZEG DOLNY

eprasa.pl ca11dfa4b9

WYPADEK W GODZIĘCINIE

Rowerzysta wjechał w auto. Trafił do szpitala

Wracamy do zdarzenia w Godzięcinie, o którym poinformował nas jeden z czytelników, przesyłając zgłoszenie o porannej akcji służb w mediach społecznościowych. Postanowiliśmy sprawdzić szczegóły tej interwencji u źródeł. Jak potwierdza policja, chwila nieuwagi podczas włączania się do ruchu doprowadziła do wypadku, w którym poważnie ucierpiał kierujący rowerem.

Fot. Czytelnik

Do zdarzenia doszło w sobotę, 18 kwietnia. Służby otrzymały zgłoszenie o godzinie 8:56, a już jedenaście minut później na miejscu pracował patrol, który przystąpił do zabezpieczenia terenu.

Z policyjnych ustaleń wynika, że kluczowym czynnikiem był brak ostrożności przy wyjeździe na drogę z pierwszeństwem.

– Mężczyzna kierujący rowerem, wyjeżdżając z drogi gruntowej, uderzył w bok prawidłowo jadącego samochodu osobowego marki Audi – informuje mł. asp. Stanisław Pędziwiatr, oficer prasowy Komendy Powiatowej Policji w Wołowie.

Siła uderzenia była na tyle duża, że rowerzysta odniósł poważne obrażenia. Z urazem lewej nogi oraz obrażeniami wewnętrznymi został niezwłocznie przetransportowany do szpitala. Badanie alkomatem wykazało, że obaj uczestnicy zdarzenia, zarówno rowerzysta, jak i kierowca audi byli trzeźwi.

Zdarzenie to nie zostało zakwalifikowane jako zwykła kolizja, lecz jako wypadek drogowy, co niesie za sobą konkretne skutki prawne.

– W związku z zakwalifikowaniem zdarzenia jako wypadek, sprawca nie może zostać ukarany mandatem, ani nie może zostać skierowany wniosek o ukaranie do sądu w sprawie o wykroczenie – wyjaśnia rzecznik wołowskiej policji. Obecnie KPP w Wołowie prowadzi czynności wyjaśniające, które mają dokładnie odtworzyć przebieg tego nieszczęśliwego poranka.

To jedno z wielu podobnych zdarzeń w naszym regionie. Policja po raz kolejny apeluje o szczególną czujność, zwłaszcza w miejscach, gdzie drogi polne i gruntowe krzyżują się z trasami o większym natężeniu ruchu.

D. Zielińska

REKLAMA

eprasa.pl ca11dfa4b9

Wniosek do radnych o odwołanie prezesa spółki medycznej i polityczna burza na sesji. „Kapiszony”, legendy kontra twarde liczby

To była jedna z najbardziej napiętych sesji Rady Powiatu Wołowskiego w ostatnich miesiącach. Na jej początku radna Katarzyna Uran złożyła formalny, ośmiopunktowy wniosek o zajęcie stanowiska w sprawie odwołania prezesa Powiatowego Centrum Medycznego Bartosza Granata. Ten zapowiedział rozszerzenie pozwu wobec radnej. - Nigdy nie dawałem nagród dyrektorom - mówił.

Sesja Rady Powiatu Wołowskiego i wniosek o odwołanie Bartosza Granata (na zdjęciu).

Radni na sesji nie brali udziału w dyskusji lub apelowali o spokój i rozwagę, bo ta burza wokół służby zdrowia odstrasza pacjentów - mówił radny Rafał Borzyński.

Radna Katarzyna Uran złożyła do radnych wniosek, aby podpisali się pod odwołaniem prezesa PCM - Bartosza Granata.

Ruch Katarzyna Uran ten zapowiadała wcześniej publicznie w internecie, podkreślając, że „to nie żart”. Sam przebieg sesji pokazał jednak, że obok poważnych zarzutów pojawił się także język politycznej konfrontacji, w wystąpieniu radnej padły określenia o „legendach”, „mitach”, a nawet „mokrych kapiszonach”. To właśnie radna użyła tych sformułowań, oceniając działania prezesa i wcześniejsze zawiadomienia do organów ścigania.

Osiem punktów i ciężkie zarzuty

W swoim wystąpieniu radna przedstawiła szeroki katalog zarzutów, budując obraz zarządzania spółką jako chaotycznego i w jej ocenie, pozbawionego strategii.

Najważniejsze z nich to:

* Brak planu rozwoju – radni, jak wskazała, od niemal dwóch lat nie otrzymali kompleksowej strategii dla spółki, mimo audytów i zatrudnienia nowych osób w administracji.

* „Blokada informacyjna” – według radnej odpowiedzi na zapytania mają być opóźniane, a część wniosków pozostaje bez reakcji nawet przez wiele miesięcy.

* Likwidacja laboratorium w Brzegu Dolnym – jej zdaniem decyzja miała zostać podjęta bez wymaganych zgód wspólników.

* Wzrost kosztów administracyjnych przy jednoczesnym ograniczaniu usług medycznych.

* Problemy kadrowe - zarzuty dotyczące zwolnień pracowników, możliwych naruszeń prawa pracy.

* Outsourcing badań diagnostycznych, który w ocenie radnej miał pogorszyć dostępność badań, w tym pilnych („cito”) i zwiększyć ich ceny nawet o kilkaset procent.

* Wątek polityczny – radna wprost wskazała, że działania prezesa mogą mieć charakter polityczny, w tym zatrudnianie osób związanych z określonym środowiskiem oraz konflikty z osobami startującymi w wyborach na burmistrza Brzegu Dolnego i próba ich eliminacji.

* Spór sądowy – podkreślając, że pozew wobec radnej traktuje jako próbę ograniczenia kontroli samorządowej.

To właśnie w tym kontekście padło określenie o „kapiszonach” – jako ocena wcześniejszych działań prezesa, które – zdaniem radnej – nie przyniosły skutków prawnych.

Prezes odpowiada: „to są kłamstwa” i zapowiada kolejne kroki

Odpowiedź prezesa Bartosza Granata była zdecydowana i momentami równie ostra. – W wielu kwestiach są to zwyczajne kłamstwa – mówił, odnosząc się punkt po punkcie do zarzutów.

Najważniejsze elementy jego stanowiska:

* Plan działania zależy od NFZ – prezes podkreślił, że spółka nie funkcjonuje w oderwaniu od realiów finansowania przez Narodowy Fundusz Zdrowia. – To nie jest tak, że ja sobie coś wymyślę. Muszę dostosować plany do tego, co finansuje NFZ – zaznaczył.

* Zmienne warunki finansowania – jako przykład podał pracownię endoskopii, gdzie mimo wcześniejszych zapowiedzi kontraktu ostateczne warunki finansowe uczyniły działalność nieopłacalną.

* Nadwykonania – wskazał, że zmniejszenie poziomu ich finansowania (z 100% do ok. 50%) wymusza korektę planów i ogranicza możliwości rozwoju.

* Laboratorium i decyzje zarządcze – podkreślił, że decyzje były zgodne z prawem i oparte o przepisy Kodeksu spółek handlowych, a zgody wymagane prawem zostały uzyskane.

* Brak nagród dla dyrektorów – zdementował zarzuty o wysokich nagrodach dla dyrektorów. - Nie wypłacałem żadnych nagród dyrektorom- mówił.

* Kontrola NFZ – przypomniał, że placówka przeszła autoryzację i spełnia wszystkie wymogi do prowadzenia działalności medycznej.

Jednocześnie prezes jasno zapowiedział, że sprawa nie zakończy się na sali sesyjnej. – Będę składał wniosek o rozszerzenie powództwa – powiedział, odnosząc się do trwającego już procesu przeciwko radnej. - Jestem syndykiem- nie mogę pozwolić sobie na takie kłamstwa, że łamię prawo - mówił.

Dane i fakty: co pokazano na sesji

Zanim dyskusja weszła w ostrą fazę, zarząd spółki przedstawił szczegółowe dane dotyczące działalności PCM.

Najważniejsze informacje:

* **Autoryzacja NFZ** – placówka otrzymała potwierdzenie spełniania standardów na kolejne lata.

* **Finanse** – strata za 2025 rok wyniosła ok. -4,15 mln zł (nieco mniej niż rok wcześniej), przy czym, jak zaznaczono, duży wpływ miało ograniczenie finansowania nadwykonań.

* **Rehabilitacja** – wyraźny wzrost liczby pacjentów, do ok. 170 miesięcznie, z czego 96% to mieszkańcy powiatu.

* **Przychodnie**: * Wołów – wzrost liczby pacjentów, * Brzeg Dolny - spadek, który - jak padło na sesji - może mieć związek z napiętą sytuacją medialną i polityczną.

* **Inwestycje** – remont oddziałów, punktów pobrań i infrastruktury.

Radni: „nie wyprzęgajmy koni w trakcie jazdy”

W dyskusji pojawiły się także głosy tonujące emocje. Radny Józef Szumilas podkreślił, że jako pacjent widzi realne zmiany w przychodni w Brzegu Dolnym. Artur Kulesz zaproponował powołanie komisji zdrowia, która mogłaby uporządkować przepływ informacji i rekomendacje dla zarządu PCM. Witold Krochmal użył obrazowego porównania: nie wyprzęga się koni w trakcie jazdy. Rafał Borzyński zwrócił uwagę na aspekt polityczny, jego zdaniem atmosfera konfliktu w Brzegu Dolnym wpływa na odpływ pacjentów z przychodni.

Polityka w tle i realne skutki

To, co wybrzmiało najmocniej, to fakt, że spór o PCM nie jest już wyłącznie dyskusją o zarządzaniu spółką medyczną. Z jednej strony mamy zarzuty o brak strategii, chaos organizacyjny i decyzje kadrowe. Z drugiej – odpowiedź zarządu PCM, który wskazuje na realne ograniczenia systemowe, przede wszystkim decyzje NFZ i warunki finansowania ochrony zdrowia. Do tego dochodzi trzeci poziom, otwarty konflikt, który przeniósł się do sądu, wybrzmiewa w mediach społecznościowych i jak pokazują dane o spadku pacjentów w Brzegu Dolnym – zaczyna mieć wymierne skutki dla funkcjonowania placówki.

Co dalej?

Wniosek radnej formalnie nic nie znaczy, to tylko jej opinia. Na razie jedynie wskazuje na to, że konflikt będzie się pogłębiał, zarówno na sali obrad, jak i poza nią. Jedno jest pewne: sprawa Powiatowego Centrum Medycznego w Wołowie przestała być wyłącznie tematem ochrony zdrowia. Stała się jednym z najważniejszych sporów politycznych w powiecie. A pacjenci…. chcą się po prostu leczyć.

martaringart@kuriergmin.pl

eprasa.pl ca11dfa4b9

Studnie w gminie Wołów. Co zmienia nowy zapis i co mieszkańcy mogą zgłosić?

W gminie Wołów ruszyła procedura zmian miejscowych planów zagospodarowania przestrzennego. Temat brzmi urzędowo, ale dotyczy czegoś bardzo konkretnego – korzystania z własnych ujęć wody, czyli m.in. studni przydomowych. To zmiana, która może realnie wpłynąć na codzienne życie mieszkańców.

Do tej pory było jasno, ale sztywno

W obowiązujących planach widniał zapis: „Dopuszcza się pobór wody z własnych ujęć wodnych, wyłącznie do celów gospodarczych".

W praktyce oznaczało to ograniczenie. W wielu przypadkach interpretowano to tak, że ze studni można korzystać np. do podlewania ogrodu czy prac gospodarczych, ale już niekoniecznie do codziennego użytku w domu. Dla części mieszkańców był to przepis niejasny i problematyczny.

Teraz zapis się zmienia

Nowe brzmienie jest krótsze, ale ma duże znaczenie: „Dopuszcza się pobór wody z własnych ujęć wodnych, na zasadach określonych w przepisach odrębnych".

Oznacza to, że gmina odchodzi od sztywnego ograniczenia i odsyła do obowiązujących przepisów prawa. To już nie plan miejscowy będzie szczegółowo regulował zasady, ale przepisy ogólnokrajowe, w tym prawo wodne i przepisy sanitarne.

Co to oznacza dla mieszkańców?

Najważniejsze jest to, że znika zapis ograniczający korzystanie ze studni wyłącznie do celów gospodarczych. Pojawia się większa elastyczność, ale nadal w ramach obowiązującego prawa.

W praktyce oznacza to, że w wielu przypadkach możliwe będzie korzystanie ze studni także do celów bytowych, na przykład w domu. Trzeba jednak pamiętać, że woda przeznaczona do picia musi spełniać normy sanitarne, a przy większym poborze mogą być wymagane zgłoszenia lub pozwolenia. Obowiązują też przepisy krajowe, których nie można ominąć.

Co mieszkańcy mogą zgłaszać? To ważne

Zmiana planu to moment, w którym mieszkańcy mogą realnie wpłynąć na zapisy. Każdy może złożyć wniosek i warto zrobić to świadomie.

Można zgłaszać uwagi dotyczące korzystania z własnych ujęć wody, propozycje doprecyzowania zapisów, jeśli są niejasne, a także konkretne sytuacje z życia codziennego, na przykład korzystanie ze studni w domu lub gospodarstwie.

Wnioski mogą dotyczyć także wątpliwości związanych z koniecznością zgłoszeń czy pozwoleń oraz sugestii dotyczących

Fot. pixabay.com

ochrony interesów mieszkańców, którzy od lat korzystają z własnych ujęć.

Wniosek nie musi być skomplikowany. Wystarczy jasno napisać, czego dotyczy, jakiej nieruchomości i co według mieszkańca powinno zostać zmienione lub doprecyzowane.

Do kiedy można składać wnioski?

Wnioski można składać do 15 maja 2026 roku w Urzędzie Miejskim w Wołowie – w formie papierowej lub elektronicznej.

To moment, w którym mieszkańcy mogą jeszcze mieć realny wpływ na zapisy, które będą obowiązywać przez kolejne lata.

Podsumowanie

Zmiana nie oznacza pełnej dowolności, ale daje mieszkańcom więcej możliwości i porządkuje przepisy. Zamiast sztywnego ograniczenia pojawia się odniesienie do prawa, które już dziś reguluje korzystanie z wody.

Krótko: więcej swobody, ale w ramach obowiązujących zasad.

mr

Mogło dojść do wybuchu. Dramatyczna akcja w Wińsku

To była jedna z tych interwencji, w których każda sekunda i każdy stopień Celsjusza mają kluczowe znaczenie. W poniedziałek, 27 kwietnia, tuż po godzinie 9:00, strażacy z powiatu wołowskiego zostali wezwani do pożaru w Wińsku. Przy ulicy Słonecznej w ogniu stanął budynek gospodarczy, a żywioł zagrażał budynkowi mieszkalnemu.

Szybko okazało się, że strażacy walczą nie tylko z płomieniami, ale i z „tykającą bombą". Wewnątrz płonącego warsztatu znajdowały się narzędzia oraz składowane butle z gazem: tlenem, propan-butanem oraz tą najniebezpieczniejszą, z acetylenem.

Procedura wysokiego ryzyka

Sytuacja stała się krytyczna, gdy doszło do rozszczelnienia butli z acetylenem. W takim przypadku standardowe gaszenie ognia to za mało. Acetylen jest gazem skrajnie wybuchowym, a pod wpływem wysokiej temperatury wewnątrz butli zachodzi reakcja, której nie da się zatrzymać zwykłym polaniem wodą.

– W takich sytuacjach musimy działać według specjalnych, rygorystycznych procedur – wyjaśnia mł. kpt. Jakub Jarmuszczak z wołowskiej straży pożarnej. – Aby nie dopuścić do wybuchu, który mógłby zagrozić sąsiednim zabudowaniom mieszkalnym, musieliśmy natychmiast schłodzić butlę.

Ratownicy umieścili niebezpieczny zbiornik w specjalnym pojemniku z wodą. Kluczowy był czas i stały nadzór, strażacy przez całą dobę, minuta po minucie, monitorowali parametry butli za pomocą specjalistycznych czujników i kamer termowizyjnych. Każdy skok temperatury mógł oznaczać poważne zagrożenie.

24 godziny w napięciu

Właśnie z powodu konieczności wielogodzinnego chłodzenia gazu, akcja trwała tak długo. Strażacy pełnili wartę przy zbiorniku z wodą przez pełną dobę. Dopiero we wtorek po godzinie 10:00 rano parametry ustabilizowały się na tyle, by oficjalnie zakończyć działania i uznać zagrożenie za zażegnane.

W kulminacyjnym momencie na miejscu pracowało sześć jednostek straży: trzy zastępy z JRG Wołów oraz ochotnicy z Orzeszkowa, Smogorzowa Wielkiego i Krzelowa. Dzięki ich sprawnej pracy udało się uratować budynek mieszkalny. Niestety, sam budynek gospodarczy wraz z wyposażeniem warsztatu spłonął całkowicie. Najważniejszą wiadomością jest jednak fakt, że nikt nie odniósł obrażeń, a profesjonalizm służb zapobiegł eksplozji.

D. Zielińska

REKLAMA

eprasa.pl ca11dfa4b9

FELIETON REDAKTOR NACZELNEJ

Lajk, który kosztuje wiarygodność. Jak radni sami hodują dezinformację

Ostatnia sesja Rady Powiatu powinna dać do myślenia niektórym radnym. Ale czy da? Bo … są radni, którzy obserwują fejkowe konta, lajkują wpisy „aktywistów" i nazywają je mediami. Potem dziwią się, że lokalna debata opiera się na emocjach, a nie faktach. Skąd bierze się dezinformacja w samorządzie?

Dzięki działaniom radnych, którzy nadają rangę profilom na Facebooku, której one same z siebie nigdy by nie miały. A potem przychodzi zdziwienie. Że ktoś „pisze bez sprawdzenia". Że nie pyta drugiej strony. Że krzyczy zamiast argumentować. Że buduje narrację na emocjach, a nie faktach.

Naprawdę?

Przecież to właśnie w ten sposób działa większość takich kont. Nie mają obowiązku weryfikacji informacji, nie podlegają żadnym standardom, nie prostują błędów. Nie są mediami, nawet jeśli ktoś bardzo chce je tak nazwać z nadzieją, że o nim nie napiszą kłamstw. Problem w tym, że to nie one same zyskały znaczenie. To znaczenie zostało im nadane. Przez polityków. Przez radnych. Przez osoby publiczne, które klikając „lubię to", pokazują swoim wyborcom: „to jest źródło, na które warto zwrócić uwagę".

I w tym momencie kończy się niewinność. Bo nie da się jednocześnie legitymizować takich treści i później oburzać się na ich skutki. Nie da się budować zasięgów „aktywistom", a potem dziwić się, że zaczynają wyznaczać ton debaty. To działa zawsze tak samo.

Najpierw jest obserwowanie. Potem lajki. Później udostępnienia. A na końcu, cytowanie na sesji. Nawet jeśli w formie krytyki, to i tak oznacza, że te treści weszły do oficjalnego obiegu. Widać nazwiska. Widać twarze znanych osób. Widać, kto obserwuje, kto reaguje.

To nie jest anonimowy świat. A mimo to, gdy pojawiają się nieprawdziwe informacje, cisza. Bo to dotyczy „innego" radnego. Bo to nie moja sprawa. Bo nie warto się wtrącać. Do czasu. Do momentu, kiedy ta sama fala uderza w „swoich".

Wtedy nagle pojawia się refleksja o standardach, o odpowiedzialności, o tym, że „tak nie można". Tyle że wtedy jest już za późno. Bo dezinformacja nie bierze się znikąd. Ona rośnie tam, gdzie ma przyzwolenie. Gdzie nikt jej nie zatrzymuje. Gdzie osoby publiczne, świadomie lub nie, pomagają jej się rozprzestrzeniać. A potem pojawiają się pomysły odwoływania prezesów spółek przez radnych. Oczekiwania, które nie mają podstaw prawnych. Presja społeczna zbudowana na nieprawdziwych przesłankach, na emocjach facebookowych.

I znów zdziwienie.

Tylko że to nie jest przypadek. To jest efekt. Efekt milczenia, kiedy trzeba było mówić. Efekt lajka, który „nic nie znaczył". Efekt obserwowania, które stało się przyzwoleniem. W lokalnej polityce naprawdę niewiele rzeczy dzieje się samo. Dziś, w czasach, w których żyjemy, odpowiedzialność za to, z kim rozmawiamy, kogo cytujemy i kogo uwiarygadniamy przez obserwowanie na Facebooku, staje się jedną z podstawowych powinności osób publicznych.

To nie jest detal. To jest fundament kogo dopuszczamy do debaty publicznej. Radni nie są tylko uczestnikami dyskusji. Są jej współtwórcami. I w dobie dezinformacji każdy ich gest, nawet pozornie niewinny jak lajk, ma znaczenie.

martaringart@kuriergmin.pl

Kolejne sklepy obok Lidla. Ruszyła budowa retail parku

Jak poinformował inwestor Inwest Piat, przy ulicy Jana Pawła II w Wołowie ruszyła duża inwestycja handlowa. W sąsiedztwie sklepu Lidl powstaje tzw. retail park, czyli nowoczesny park handlowy.

W sąsiedztwie sklepu Lidl powstaje tzw. retail park, czyli nowoczesny park handlowy.

Retail park to zespół kilku sklepów, najczęściej dużych sieci, które znajdują się w osobnych lokalach, ale na jednym terenie. Każdy sklep ma osobne wejście bezpośrednio z parkingu. W praktyce oznacza to: szybkie zakupy bez chodzenia po galerii, wygodny dojazd i duży parking, sklepy typu: odzież, wyposażenie domu, drogerie czy markety. To rozwiązanie, które coraz częściej pojawia się w mniejszych miastach. Na razie inwestor nie ujawnia jeszcze listy najemców. Wiadomo jednak, że będzie to większy kompleks handlowy, który uzupełni ofertę sklepów w tej części miasta. Inwestor zapewnia, że szczegóły w tym lista sklepów mają zostać ogłoszone w najbliższym czasie. **ki**

REKLAMA

eprasa.pl ca11dfa4b9

KURIER GMIN
TYGODNIK POWIATU WOŁOWSKIEGO
www.kuriergmin.pl

Blask korony i duma z korzeni. Jak dziewczyna z Brzegu Dolnego podbiła Dolny Śląsk

Scena, światła reflektorów i dziesiątki najpiękniejszych kobiet z całego regionu. Wśród nich mieszkanka Brzegu Dolnego, która udowodniła, że marzenia nie mają granic, a autentyczność jest najcenniejszą walutą. O emocjach towarzyszących finałowi, przełamywaniu barier i niezwykłej sile lokalnego wsparcia rozmawiamy z Mariką Chrąchol, Polską 3. Wicemiss Nastolatek Województwa Dolnośląskiego 2026.

Fot. Organizator. Miss Dolnego Śląska.

Finałowa gala konkursu piękności Polska Miss Nastolatek Województwa Dolnośląskiego 2026 to dla wielu tylko estetyczne widowisko. Jednak za blaskiem szarf i koron kryje się droga pełna wyzwań, która dla naszej rozmówczyni zaczęła się od jednego, odważnego kroku. Pytamy Marikę **co czuje dziewczyna z Brzegu Dolnego, gdy na wielkiej scenie, wśród kilkudziesięciu najpiękniejszych kobiet z całego Dolnego Śląska, słyszy swoje nazwisko w ścisłym finale.**

– Pierwszym uczuciem, jakie mi towarzyszyło, było ogromne niedowierzanie – przyznaje. – Trudno było uwierzyć, że naprawdę słyszę swoje nazwisko w ścisłym finale. W tym momencie poczułam ogrom emocji od stresu i wzruszenia po wielką radość i dumę. To był dla mnie wyjątkowy moment, bo jako dziewczyna z Brzegu Dolnego mogłam reprezentować swoje miasto na tak dużej scenie.

Więcej niż uroda

Przygotowania do gali to nie tylko nauka chodzenia po wybiegu. To przede wszystkim intensywny trening charakteru. Na pytanie o to, **co w trakcie przygotowań było największym wyzwaniem, które kompletnie nie dotyczyło wyglądu zewnętrznego**, 3. Wicemiss odpowiada bez wahania:

– Największym wyzwaniem zdecydowanie było wyjście ze swojej strefy komfortu. Trzeba było nauczyć się pewności siebie, pracy z ludźmi, radzenia sobie ze stresem i presją. To nie jest tylko wyjście na scenę – to też budowanie swojej osobowości i pokazanie, kim się naprawdę jest.

Ta droga stała się dla niej lekcją samopoznania. Zapytana o to, **czego o samej sobie dowiedziała się podczas tej podróży – od wysłania zgłoszenia aż po otrzymanie szarfy**, wyznaje:

– Ta droga pokazała mi, że jestem silniejsza, niż mi się wydawało. Nauczyłam się wierzyć w siebie i swoje możliwości. Zrozumiałam też, że warto podejmować ryzyko i próbować nowych rzeczy, nawet jeśli na początku towarzyszy nam strach. Gdybym nie odważyła się wysłać zgłoszenia, nie przeżyłabym tak wyjątkowej przygody.

Siła wspólnoty i kobieca solidarność

Sukces na szczeblu wojewódzkim nie byłby możliwy bez fundamentu, jakim jest dom i lokalna społeczność. **Jak wspomina reakcję mieszkańców Brzegu Dolnego i czy czuła ich wsparcie?**

– Reakcja mieszkańców była dla mnie bardzo miła i budująca. Od samego początku czułam ogromne wsparcie nie tylko ze strony mieszkańców, ale przede wszystkim mojej rodziny, przyjaciółek, znajomych ze szkoły oraz nauczycieli – wylicza z wdzięcznością. – Wiele osób pisało do mnie, trzymało kciuki i motywowało mnie na każdym etapie. Mieszkańcy udostępniali mój post konkursowy, zachęcali do głosowania i wysyłali SMS-y. Świadomość, że mam wokół siebie tyle życzliwych osób, dodawała mi siły.

Co ciekawe, mimo wysokiej stawki, za kulisami nie było miejsca na niezdrową rywalizację. Często mówi się o „walce o korony", ale rzeczywistość okazała się zupełnie inna. **Jak rywalizacja wyglądała w praktyce?**

– Szczerze mówiąc, bardziej czuć było wsparcie niż rywalizację. Oczywiście każda z nas chciała wypaść jak najlepiej, ale mimo to panowała naprawdę dobra atmosfera. Dużo rozmawiałyśmy, wspierałyśmy się i motywowałyśmy nawzajem. Cieszę się, że mogłam poznać tyle wspaniałych, ambitnych dziewczyn – podkreśla.

Nowa definicja piękna

Jako laureatka tytułu, nasza rozmówczyni staje się ambasadorką współczesnych wartości. Zapytana o to, **jaką definicję „pięknej kobiety" chciałaby promować jako 3. Wicemiss**, kreśli obraz daleki od stereotypów:

– Dla mnie piękna kobieta to przede wszystkim kobieta pewna siebie, ambitna i autentyczna. Taka, która ma dobre serce, pasję i nie boi się być sobą. Uważam, że prawdziwe piękno nie polega wyłącznie na wyglądzie zewnętrznym, ale przede wszystkim na tym, jaką energię i wartości sobą reprezentujemy.

To przesłanie kieruje szczególnie do tych, którzy wciąż wahają się przed podjęciem wyzwania. Na pytanie, **co powiedziałaby dziewczętom z mniejszych miejscowości, które boją się oceny otoczenia**, odpowiada stanowczo:

– Powiedziałabym im, żeby przede wszystkim wierzyły w siebie i nie bały się spełniać swoich marzeń. Zawsze znajdą się osoby, które będą oceniać, ale nie warto rezygnować z czegoś tylko ze strachu przed opinią innych. Najważniejsze jest to, żeby później nie żałować, że się nie spróbowało.

Początek nowej drogi

Dla 3. Wicemiss Województwa Dolnośląskiego finałowa gala to nie koniec, a zaledwie wstęp do kolejnych rozdziałów. **Czy tytuł traktuje jako początek drogi zawodowej w mediach, czy raczej osobistą przygodę?**

– Myślę, że ten tytuł jest dla mnie zarówno piękną przygodą, jak i początkiem czegoś nowego. Od dawna interesuję się modelingiem i mediami społecznościowymi, dlatego chciałabym rozwijać się w tym kierunku. Jednocześnie to doświadczenie dało mi ogromną pewność siebie i motywację, by sięgać po kolejne marzenia.

Tytuł ten jest dla niej ogromnym wyróżnieniem i motywacją do dalszego działania. Dzięki niemu dostała się do półfinału ogólnopolskiego konkursu, którego kolejny etap odbędzie się jesienią. Z dumą reprezentuje Brzeg Dolny i cały region dolnośląski, pokazując, że osoby z mniejszych miejscowości również mogą osiągać wielkie rzeczy. Przed nią kolejne wyzwania, a my – wraz z mieszkańcami Brzegu Dolnego – będziemy nadal trzymać kciuki, bo to wsparcie daje jej siłę do dalszego rozwoju.

a.k.

Fot. Organizator. Miss Dolnego Śląska.

eprasa.pl ca11dfa4b9

„NIE CHODZI O „ZWIJANIE" OŚWIATY W NASZEJ GMINIE"

Rodzice drżą o małe szkoły, a burmistrz spotyka się z pracownikami wszystkich placówek

Burmistrz Wołowa Dariusz Chmura rozpoczął cykl spotkań, które mogą zaważyć na przyszłości oświaty w gminie Wołów. Choć rozmowy z nauczycielami i pracownikami szkół są trudne, włodarz gminy podkreśla, że nie można dłużej uciekać od rzeczywistości. Powodem poruszenia są twarde dane demograficzne, które pokazują, że gmina Wołów mierzy się z rekordowo niską liczbą urodzeń.

Fot. Gmina Wołów

Demograficzny dzwonek alarmowy

Sytuacja w gminie jest poważna, co potwierdzają m.in. dane GUS z końca 2024 roku. Gmina liczyła wtedy 21 380 mieszkańców, a od 2002 roku ta liczba spadła o ponad 5%. Najbardziej niepokojący jest jednak wskaźnik dynamiki demograficznej, który wynosi zaledwie 0,53. Oznacza to, że na każde dwa zgony przypada w przybliżeniu tylko jedno urodzenie. Jest to wynik znacznie gorszy niż średnia dla całego kraju czy województwa dolnośląskiego.

W całym 2024 roku w gminie urodziło się tylko 133 dzieci. Przyrost naturalny jest ujemny i wynosi minus 136 osób, co w przeliczeniu na tysiąc mieszkańców daje wynik przekraczający minus 6. Mniej uczniów w klasach oznacza gigantyczne dysproporcje w kosztach utrzymania placówek. O ile w szkołach miejskich koszt kształcenia jednego dziecka rocznie wynosi około 14 tysięcy złotych, o tyle na terenach wiejskich kwota ta sięga blisko 40 tysięcy złotych.

- Nie możemy jednak udawać, że problem demograficzny nie istnieje. Dane są jednoznaczne. W naszej gminie w ostatnim czasie odnotowaliśmy tylko 34 urodzenia i aż 76 zgonów. Ten trend spadkowy utrzymuje się od lat i niestety nic nie wskazuje na to, by w najbliższym czasie się odwrócił. To oznacza jedno – z roku na rok będzie coraz mniej uczniów w naszych szkołach - tłumaczy w swoim poście na Facebooku Dariusz Chmura.

Głosy rodziców

Pod wpisem burmistrza zawrzało, a rodzice dzieci z mniejszych miejscowości nie kryją rozżalenia. Przekonują, że małe szkoły dają dzieciom poczucie bezpieczeństwa i szansę na lepsze dopilnowanie materiału przez nauczycieli. Rodzice obawiają się, że przeniesienie uczniów do dużych, anonimowych placówek w mieście narazi ich pociechy na hejt i brak indywidualnej uwagi. Pojawia się też argument, że w małych szkołach dzieci są zaopiekowane i odnoszą sukcesy, których mogą nie powtórzyć w przepełnionych miejskich klasach. Mieszkańcy zauważają również, że szkoła wiejska to często jedyne centrum życia społecznego, które teraz jest zagrożone.

Ekonomia kontra inwestycja w przyszłość

Część komentujących, pod wpisem burmistrza, wskazuje na brutalną stronę finansów, czyli konieczność ogrzania wielkich budynków dla garstki uczniów. Przypominają też, że szkoły nigdy nie generowały dochodu i powinny być traktowane jako inwestycja w bezpieczeństwo najmłodszych. W dyskusji pojawiają się też gorzkie diagnozy dotyczące braku miejsc pracy i perspektyw mieszkaniowych w gminie, co zdaniem internautów jest główną przyczyną braku dzieci. Komentujący zauważają, że w Wołowie zostają głównie seniorzy, ponieważ młodzi ludzie nie widzą sensu w planowaniu tutaj przyszłości. Potwierdzają to statystyki, według których średni wiek mieszkańca gminy to już ponad 43 lata.

Szczerość zamiast nagłego kryzysu

Dariusz Chmura zaznacza, że wybrał drogę szczerości, bo milczenie mogłoby doprowadzić do nagłych zwolnień i braku pieniędzy na wynagrodzenia. Burmistrz uspokaja jednocześnie, że nie planuje gwałtownego zwijania oświaty, lecz chce przeprowadzić proces zmian w sposób ewolucyjny i odpowiedzialny. Wszystkie decyzje mają być podejmowane w oparciu o dialog z rodzicami oraz kadrą nauczycielską, aby wspólnie dostosować system do realiów, przed którymi stoi dzisiaj cały region. Cel jest jasny, czyli przeorganizowanie szkół tak, by nauczyciele mogli zachować zatrudnienie, a dzieci miały zapewnioną naukę na odpowiednim poziomie mimo mniejszej liczby rówieśników w klasie.

dz

Magdalena Stec podbija Gruzję. Sukces zawodniczki z Pełczyna w Pucharze Europy

Z Batumi w Gruzji napłynęły w sobotę fantastyczne wieści dla wszystkich fanów sportów walki w naszym regionie. Magdalena Stec z Pełczyna, zdominowała maty podczas Pucharu Europy Seniorek w sumo sportowym, wracając do domu z dwoma medalami, w tym tym najcenniejszym.

FOT. Z PRYWATNEGO ARCHIWUM

Puchar Europy to jeden z najważniejszych turniejów w kalendarzu startowym, a tegoroczna edycja w Batumi stała na wyjątkowo wysokim poziomie. Magda Stec pokazała jednak, że ciężka praca na treningach przynosi wymierne efekty, pewnie pokonując kolejne rywalki.

Złoto w prestiżowej kategorii

Największym echem odbił się występ naszej zawodniczki w kategorii „open". To najbardziej wymagająca część zawodów, w której naprzeciw siebie stają zawodniczki bez względu na wagę. Magda nie miała sobie równych i wywalczyła pierwsze miejsce, stając na najwyższym stopniu podium. To jednak nie koniec medalowych żniw. W swojej koronnej kategorii wagowej powyżej 80 kg wywalczyła trzecie miejsce, dokładając brązowy krążek do swojej kolekcji.

Duma lokalnej społeczności

Sukces Magdy Stec to nie tylko jej osobiste zwycięstwo, ale także ogromna promocja dla naszego całego powiatu. Wygrana w tak prestiżowym turnieju międzynarodowym potwierdza, że w małych miejscowościach drzemią ogromne talenty, które potrafią rywalizować z najlepszymi na świecie.Gratulujemy zawodniczce niezwykłej formy, hartu ducha i dziękujemy za godne reprezentowanie naszych barw na arenie międzynarodowej. Już teraz czekamy na kolejne starty i trzymamy kciuki za kolejne medale!

dz

FOT. Z PRYWATNEGO ARCHIWUM

eprasa.pl ca11dfa4b9

ROZMOWA Z BEATĄ WOJNICZ

O debiucie, który miał zostać w szufladzie. „Mąż mnie namówił”

W rozmowie z Kurierem Gmin autorka zdradza, dlaczego thriller erotyczny stał się dla niej formą terapii, jak mąż skłonił ją do porzucenia literackiej subtelności oraz jak to się stało, że własna teściowa zachwyciła się książką, nie wiedząc, kto ją napisał.

FOT. Z PRYWATNEGO ARCHIWUM

O czym jest Pani książka?

- To thriller erotyczny, dlatego jest przeznaczony raczej dla osób dorosłych. Opowiada o kobiecie, która chce odciąć się od swojej trudnej przeszłości. To historia o próbie rozpoczęcia nowego życia, odnalezienia siebie na nowo po tym, co przeszła.

W książce jest dużo namiętności, pragnień, miłości, ale też tej ciemnej strony relacji. Pokazuję, że miłość potrafi przerodzić się w obsesję. Pojawia się też wątek przemocy, dlatego nie jest to ani typowy romans, ani klasyczny thriller – to połączenie tych światów.

Czy ta książka bardziej przestrzega, czy daje nadzieję?

- Myślę, że bardziej przestrzega, ale też daje nadzieję. Pokazuje, że nawet mając trudną przeszłość, można wejść w nowe życie i próbować zmienić swoją drogę.

Czy skupia się Pani na jednej bohaterce?

- Główna bohaterka jest jedna, ale wszyscy bohaterowie są ważni. Ta książka jest wielowymiarowa. Każda postać ma swoją historię i znaczenie.

Skąd pomysł na tę historię?

- Zaczęłam pisać tę książkę w bardzo szczególnym momencie swojego życia – w połogu. To był czas ogromnych emocji. Od euforii, przez strach, po obawy i rozpacz.

Pisanie było dla mnie formą terapii. Nie dusiłam emocji w sobie, tylko pozwoliłam im wypłynąć. Myślę, że to bardzo wpłynęło na klimat tej książki.

Gdzie rozgrywa się akcja?

- W fikcyjnym miasteczku Blackwood. Nie chciałam odnosić się do realnego miejsca ani ludzi. To świat stworzony przeze mnie.

Czy czytelnik może odnaleźć w tej historii siebie?

- Tak. Myślę, że każdy może znaleźć tam jakiś fragment siebie, swoich emocji czy doświadczeń.

Jak wyglądała droga do wydania książki?

- Na początku książka miała trafić do szuflady. Pierwszą osobą, która ją przeczytała, był mój mąż. To on mnie namówił, żeby ją wydać.

Zostawiłam tekst na kilka miesięcy, potem wróciłam do niego, poprawiłam i dopiero wtedy zaczęłam wysyłać do wydawnictw. Odpowiedziało kilka, ostatecznie wybrałam Wydawnictwo Lava.

Miałam duży wpływ na cały proces – redakcję, korektę, zmiany. To było dla mnie bardzo ważne.

Podobno mąż miał wpływ na ostateczny kształt książki?

- Tak, szczególnie na sceny erotyczne. Na początku pisałam je bardziej subtelnie, z kobiecej perspektywy. Mąż powiedział, żebym była bardziej bezpośrednia. Uznał, że książkę będą czytać także mężczyźni.

Czyli to trochę wspólny projekt?

- Trochę tak. Bez jego wsparcia pewnie bym się nie odważyła.

Jak zareagowali pierwsi czytelnicy?

- Była ciekawa sytuacja – mój mąż wgrał książkę swojej mamie na czytnik pod innym nazwiskiem. Nie wiedziała, że to moja książka. Po przeczytaniu bardzo jej się spodobała. Dopiero później dowiedziała się, kto jest autorką. To było dla mnie bardzo ważne, bo pokazało, że książka trafia nie tylko do młodszych czytelników.

Pojawia się wątek mafijny. Skąd taki kierunek?

- Lubię kryminały, więc naturalnie chciałam połączyć erotykę z thrillerem. W książce jest dużo tajemnic, napięcia i zwrotów akcji.

Czy bohaterowie mają w sobie coś z Pani?

- Każdy z nich ma jakąś cząstkę mnie. Najbliższa jest mi główna bohaterka, bo ona też przeszła dużo, choć są to zupełnie inne doświadczenia niż moje.

Książka jest już w druku. Co dalej?

- Planuję spotkania autorskie, także lokalnie. Myślę, że zaczniemy około miesiąca po premierze.

Czy to jednorazowa przygoda?

- Nie. Powstaje już druga część tej historii. Mam też pomysły na kolejne książki.

mr

AUTO NAPRAWA Kuriata
DIAGNOSTYKA KOMPUTEROWA
OBSŁUGA KLIMATYZACJI
Brzeg Dolny
ul. Czartoryskiego 1
(na przeciwko Ośrodka Zdrowia)
tel. 319 98 44 lub 603 428 002
REKLAMA

OKRĘGOWA STACJA KONTROLI POJAZDÓW W BRZEGU DOLNYM
ZAPRASZA NA
PRZEGLĄDY REJESTRACYJNE WSZYSTKICH POJAZDÓW
Brzeg Dolny, ul. Sienkiewicza 27,
tel. 71 319 55 15
www.okregowastacjakontroli.pl
razem od 27 lat
GODZINY OTWARCIA:
pon.–pt.: 8.00 – 17.00
sob.: 8.00 – 14.00
REKLAMA

WYPOŻYCZALNIA PĘGÓW
Samochody osobowe • dostawcze • lawety
ul. Główna 79, Pęgów
Zadzwoń:
600 562 036
605 286 025
575 366 222
czynne 7 dni w tygodniu!
REKLAMA

eprasa.pl ca11dfa4b9

WOJEWÓDZTWO DOLNOŚLĄSKIE

Wiadomości z regionu

DOLNY ŚLĄSK

PARTNER STRONY: URZĄD MARSZAŁKOWSKI WOJEWÓDZTWA DOLNOŚLĄSKIEGO

Rekord za rekordem. Koleje Dolnośląskie przyspieszają dzięki środkom z UE

Ponad 2,5 miliona pasażerów w jednym miesiącu, rosnąca flota i miliardowe inwestycje - Koleje Dolnośląskie osiągają najlepsze wyniki w swojej historii. Za sukcesem stoi konsekwentna polityka rozwoju i skuteczne wykorzystanie funduszy unijnych.

- Zależy nam na tym, aby jak najwięcej Dolnoślązaków wybierało kolej w codziennych przejazdach - marszałek Paweł Gancarz

Rozwój regionalnego przewoźnika to dziś jeden z najważniejszych projektów transportowych na Dolnym Śląsku. Inwestycje obejmują zarówno nowoczesny tabor, jak i infrastrukturę, która umożliwia rozszerzanie siatki połączeń i przywracanie linii kolejowych.

- *Do końca 2026 roku Koleje Dolnośląskie będą dysponowały 108 pojazdami, a jest to możliwe właśnie dzięki środkom europejskim. To prawie 1,6 miliarda złotych dofinansowania. Jeśli doliczymy inwestycje w infrastrukturę, mówimy o kwocie blisko 2,5 miliarda złotych przez pierwsze 10 lat działalności* - zaznacza **marszałek Paweł Gancarz.**

Jak podkreśla wicemarszałek Michał Rado, skala inwestycji bezpośrednio przekłada się na zainteresowanie podróżnych.

- *Miliardy złotych, które przeznaczamy na kolej, procentują milionami podróżnych miesięcznie. Nowoczesny tabor, dobra oferta i wysoka jakość przewozów to w dużej mierze efekt mądrze i skutecznie zainwestowanych funduszy unijnych* - mówi **Michał Rado, Wicemarszałek Województwa Dolnośląskiego.**

REKORDY, KTÓRE NAPĘDZAJĄ ROZWÓJ

Marzec 2026 roku był przełomowy. Z usług przewoźnika skorzystało dokładnie 2 526 096 pasażerów - o ponad 6 proc. więcej niż podczas poprzedniego rekordu i aż o 16 proc. więcej niż miesiąc wcześniej.

- *Koleje Dolnośląskie co roku biją rekordy. Dziś w ciągu jednego roku spółka przewozi więcej pasażerów niż* - podkreśla **Paweł Gancarz, Marszałek Województwa Dolnośląskiego.**

NOWE POCIĄGI W SZYBKIM TEMPIE

- *Koleje Dolnośląskie dysponują już dziesięcioma pojazdami zakupionymi z najnowszego programu KPO. Zamówiliśmy je wcześniej, więc podpisania umowy do wprowadzenia ich do ruchu minęło zaledwie sześć miesięcy. Wartość dofinansowania wyniosła 309 milionów złotych* - mówi **Damian Stawikowski, prezes Kolei Dolnośląskich.** - *To jednak dopiero początek, kolejne 10 pojazdów jest w produkcji. Docelowo flota powiększy się do 108 pojazdów* - dodaje.

KOLEJ BLIŻEJ MIESZKAŃCÓW

- *Fundusze europejskie zmieniają rzeczywistość. Dzięki nim osoby z mniejszych miejscowości mogą łatwiej docierać do większych ośrodków i realizować swoje cele* - podkreśla **Joanna Sterzyńska-Lindberg z Komisji Europejskiej.**

Środki UE pozwalają także na odbudowę zamkniętych linii kolejowych. Pociągi wróciły już m.in. do Bielawy Lubina, Sobótki, Karpacza, Chocianowa czy Świeradowa-Zdroju, a w planach są kolejne kierunki - Stronie Śląskie, Lądek-Zdrój czy Srebrna Góra.

Dziś Koleje Dolnośląskie przewożą rocznie ponad 25 milionów pasażerów. Wszystko wskazuje na to, że w 2026 roku wynik ten może zbliżyć się do 30 milionów. Spółka rozwija połączenia także poza regionem, docierając do czterech województw. Dolny Śląsk pokazuje, że dobrze wykorzystane fundusze europejskie przekładają się na realną zmianę - nowoczesną, szybką i dostępną kolej.

TS

- Kolej na Dolnym Śląsku to dziś naturalny wybór - szybka, wygodna i dopasowana do codziennych potrzeb mieszkańców – Michał Rado, Wicemarszałek Województwa Dolnośląskiego

Koleje Dolnośląskie dysponują jedną z najnowocześniejszych flot w Polsce

eprasa.pl ca11dfa4b9

KURIER GMIN
TYGODNIK POWIATU WOŁOWSKIEGO
www.kuriergmin.pl

FOTORELACJA Z BIEGU FLAGI NARODOWEJ 2026

Biało-czerwona fala na ulicach W

Ponad setka zawodników, sportowe emocje i radosne świętowanie barw narodowych – tak w skrócie można podsumować 12. Wołowski Bieg Flagi Narodowej. W miniony weekend ulice miasta wypełniły się biegaczami, którzy na dystansie 10 kilometrów walczyli o życiowe rekordy, a w biegu rodzinnym udowadniali, że sport to przede wszystkim świetna zabawa dla każdego.

Biegacze na starcie.

Fot. Kurier Gmin

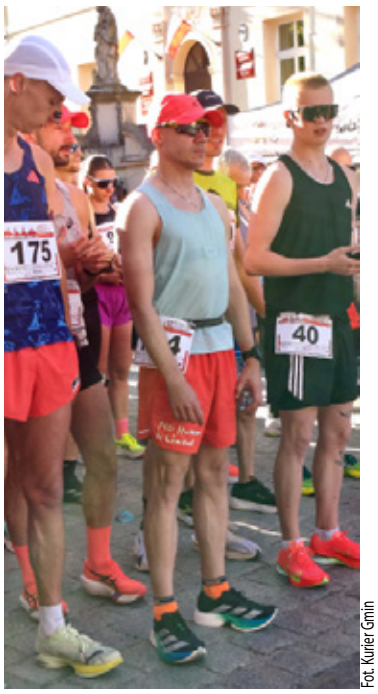

Odliczanie trwa.

Fot. Kurier Gmin

Tegoroczna edycja wydarzenia po raz kolejny pokazała, że Wołów potrafi łączyć patriotyzm z aktywnością fizyczną. Od samego rana w okolicach startu panowała podniosła, a zarazem radosna atmosfera. Uczestnicy, ubrani w narodowe barwy, stworzyli niesamowite widowisko, które z entuzjazmem oklaskiwali licznie zgromadzeni mieszkańcy. Wyjątkowym punktem programu był bieg rodzinny. Na krótszym dystansie zobaczyliśmy najmłodszych mieszkańców Wołowa, którzy ramię w ramię z rodzicami i opiekunami pokonywali trasę. W tej kategorii nie liczył się czas, ale wspólny wysiłek, uśmiech i flaga niesiona dumnie w dłoniach. Był to moment, który najlepiej oddał ideę integracji międzypokoleniowej.

a.k.

Jan Janas, starosta wołowski z Ewą Godlewską.

Fot. Redakcja

Wymagająca rozgrzewka.

Fot. Redakcja

Bieg rodzinny.

Fot. Redakcja

Ostatnie sekundy.

Fot. Kurier Gmin

eprasa.pl ca11dfa4b9

Wołowa

Fot. Redakcja

Przybij piatkę!

Fot. Redakcja

Rozmowy przedbiegowe.

Fot. Redakcja

Jeden z młodszych uczestników biegu.

Fot. Redakcja

Mama Asia też biegła!

Fot. Redakcja

Najmłodsi szykują się do startu.

Fot. Redakcja

Ostatnie przygotowania i wskazówki.

Fot. Kurier Gmin

Koncentracja przed startem.

WYNIKI W POSZCZEGÓLNYCH KATEGORIACH

XII Edycja Biegu Flagi – Wołowskie święto dla sportowców!

Za nami dwunasta edycja corocznego Biegu Flagi w Wołowie. Wydarzenie ponownie cieszyło się ogromną popularnością. Jak co roku spod rynku wybiegła wielka grupa biegaczy, którzy mogli brać udział w biegu głównym na 10-kilometrowej trasie, a także w biegu rodzinnym dookoła ratusza. Już po godzinie znaliśmy zwycięzców i najlepszych zawodników w poszczególnych kategoriach. Na podium zameldowali się:

Kategoria
Open Kobiet:
I. Miejsce - Natalia Koszałko (Zunners Run Club) – 42:02
II. Miejsce - Bogucka -Żołędziewska (Manticore) – 43:13
III. Miejsce - Sandra Kowalczyk (Endorfina Wschowa) – 44:42

Kategoria Open Mężczyzn
I. Miejsce - Tomasz Kozłowicz (Oborygeni) – 33:08
II. Miejsce - Michał Ratajczak (Rawicz) – 33:37
III. Miejsce - Adrian Fabrykowski (AKS Bukowe Trzebnica) – 34:52

Klasyfikacja Drużyn
- IZI RUN TEAM – 02:05:21
- OBORYGENI – 02:07:07
- GRUPA ADAMA – 02:10:10

Dziękujemy wszystkim, którzy wzięli udział w XII Biegu Flagi! Kolejna edycja już za rok! Zapraszamy do obejrzenia naszej galerii zdjęć, a także do zapoznania się z większą ilością szczegółów na naszym profilu Facebook – fb.com/wcswolow oraz fb.com/wolowbiega

Na wręczeniu nagród obecni byli: dyrektor Wydział Sportu Rekreacji i Turystyki Paweł Matusiewicz, starosta Jan Janas oraz sekretarz Gminy Wołów Anna Brodziak-Cisa.

inf

MATERIAŁ PROMOCYJNY GMINY WOŁÓW

eprasa.pl ca11dfa4b9

INFORMACJE Z GMINY BRZEG DOLNY

Dla mieszkańca. Praktyczny przewodnik po gminie - Urząd Stanu Cywilnego w Brzegu Dolnym

Narodziny, śluby, jubileusze i pożegnania, to właśnie w Urzędzie Stanu Cywilnego mają miejsce wydarzenia, które na zawsze zapisują się w życiu mieszkańców. Choć na co dzień kojarzymy USC głównie z formalnościami, jego rola jest znacznie szersza. To miejsce, w którym prawo spotyka się z emocjami, a urzędnicza precyzja musi iść w parze z empatią oraz zrozumieniem dla ludzkich historii.

Czym zajmuje się Urząd Stanu Cywilnego?

Zakres działań Urzędu Stanu Cywilnego obejmuje najważniejsze zdarzenia w życiu człowieka. Pracownicy USC prowadzą bieżącą rejestrację urodzeń, małżeństw i zgonów, wydają odpisy aktów stanu cywilnego oraz różnego rodzaju zaświadczenia, dokonują zmian w aktach, a także przeprowadzają procedury związane m.in. z uznaniem dziecka, zmianą imienia i nazwiska czy wpisywaniem zagranicznych aktów do polskich ksiąg.

Do zadań USC należy również organizacja uroczystości ślubnych oraz jubileuszy 50-lecia pożycia małżeńskiego, wyjątkowych wydarzeń, które na stałe wpisują się w lokalną tradycję i budują wspólnotowy charakter gminy.

Na prośbę pary młodej, po wcześniejszym uzgodnieniu dogodnego terminu, ślubu udziela Burmistrz Brzegu Dolnego.

Jak wygląda typowy dzień pracy w USC?

Codzienna praca w Urzędzie Stanu Cywilnego to przede wszystkim bezpośrednia obsługa mieszkańców – rejestracja małżeństw i zgonów, przyjmowanie wniosków oraz wydawanie dokumentów. Wiele spraw wymaga jednak znacznie bardziej złożonych procedur, szczególnie w przypadku zagranicznych aktów stanu cywilnego, ich transkrypcji, prostowania czy uzupełniania.

Szczególnym wyzwaniem są sprawy związane z rejestracją zgonów. To momenty, w których formalności łączą się z dużym ładunkiem emocjonalnym, wymagając od pracowników nie tylko rzetelności, ale także empatii i taktu.

Ślub w Brzegu Dolnym – krok po kroku

Osoby planujące zawarcie małżeństwa cywilnego zgłaszają się do USC zazwyczaj na kilka miesięcy przed planowaną datą ceremonii. Wystarczy osobista wizyta, dokument tożsamości oraz złożenie zapewnienia o braku okoliczności wyłączających zawarcie małżeństwa. W trakcie spotkania ustalany jest termin oraz miejsce ślubu, także w plenerze, jeśli narzeczeni zdecydują się na taką formę ceremonii (w tym wypadku występuje opłata dodatkowa w wysokości 1000zł). Na prośbę pary młodej, po wcześniejszym uzgodnieniu dogodnego terminu, ślubu udziela Burmistrz Brzegu Dolnego.

Jakie sprawy można załatwić w USC?

Urząd Stanu Cywilnego wydaje odpisy aktów urodzenia, małżeństwa i zgonu, zarówno w wersji skróconej, zupełnej, jak i wielojęzycznej. Wnioski można składać osobiście, przez pełnomocnika, a także w formie elektronicznej. Dokumenty można odebrać w urzędzie, otrzymać pocztą lub poprzez system e-doręczeń.

Co ważne, w USC w Brzegu Dolnym nie obowiązuje wcześniejsze umawianie wizyt, mieszkańcy mogą kontaktować się osobiście, telefonicznie lub mailowo, w zależności od swoich potrzeb. **Urząd Stanu Cywilnego UM w Brzegu Dolnym: 71 319-51-17, wew. 137**

Praca pełna wyzwań i odpowiedzialności

Praca w Urzędzie Stanu Cywilnego wymaga dużej dokładności, odpowiedzialności i znajomości przepisów, również z zakresu prawa międzynarodowego. Część spraw opiera się na dokumentach zagranicznych, orzeczeniach sądowych czy procedurach wymagających szczególnej staranności.

To właśnie w USC „wszystko się zaczyna" – od narodzin, przez

Praca w Urzędzie Stanu Cywilnego wymaga dużej dokładności, odpowiedzialności i znajomości przepisów, również z zakresu prawa międzynarodowego.

małżeństwa, po zgony. Akty stanu cywilnego stanowią podstawę do dalszych postępowań prawnych, administracyjnych, socjalnych czy zdrowotnych, dlatego każda decyzja i każdy wpis muszą być wykonane z najwyższą precyzją.

Kilka liczb, które mówią wiele

W 2025 roku w Urzędzie Stanu Cywilnego w Brzegu Dolnym zarejestrowano 67 małżeństw, a w 2024 roku – 71. To liczby, za którymi kryją się dziesiątki historii, wzruszeń i nowych początków.

■

Modernizacja drogi w Wałach zakończona. Sprawniejszy dojazd do ośrodka i posesji

W miejscowości Wały zakończono modernizację odcinka drogi gminnej prowadzącej do tutejszego ośrodka sportu i rekreacji. Inwestycja o długości 257 metrów kończy wieloletni okres oczekiwania na poprawę parametrów tej drogi.

Droga stanowi dojazd do kąpieliska oraz do posesji zlokalizowanych w jej bezpośrednim sąsiedztwie. Przez wiele lat odcinek nie był modernizowany,

co utrudniało poruszanie się w stronę terenów rekreacyjnych. Dzięki wykonanym pracom osoby korzystające z Ośrodka Sportowo-rekreacyjnego Wały zyskały sprawniejszy dojazd do celu, a mieszkańcy posesji położonych bezpośrednio przy drodze – wyższy komfort codziennego życia.

Pod nową nawierzchnią zamontowano specjalny geokompozyt z włókien szklanych, który pełni funkcję warstwy przeciwspękaniowej i jest wzmocnieniem konstrukcji drogi. Takie rozwiązanie techniczne zostało dobrane do przewidywanego ruchu, co ma zapewnić trwałość trasy i ograniczyć konieczność przeprowadzania napraw w przyszłości.

W oficjalnym odbiorze technicznym wzięli udział Burmistrz Brzegu Dolnego Ireneusz Fura, sołtys Wałów Magdalena Babula, przedstawiciele Wydziału Inwestycji UM w Brzegu Dolnym oraz wykonawcy z firmy A.R.-BIT Sp. z o.o.

Według informacji przekazanych przez sołtys, zakończenie robót to finał starań o tę inwestycję, które trwały od kilkudziesięciu lat.

Modernizacja, której koszt wyniósł 206 394 zł brutto, została zrealizowana w ramach programu poprawy infrastruktury drogowej na terenie gminy. ■

MATERIAŁ PROMOCYJNY GMINY BRZEG DOLNY

eprasa.pl ca11dfa4b9

INFORMACJE Z GMINY BRZEG DOLNY

Pożegnanie absolwentów w Liceum Ogólnokształcącym im. J.M. Ossolińskiego

24 kwietnia w Liceum Ogólnokształcącym im. J.M. Ossolińskiego w Brzegu Dolnym odbyła się uroczystość zakończenia roku szkolnego dla uczniów klas maturalnych. W wydarzeniu uczestniczyli: Ireneusz Fura - burmistrz Brzegu Dolnego, Mirosław Dawidowicz - zastępca burmistrza, dyrekcja szkoły, grono pedagogiczne oraz rodzice i społeczność uczniowska.

Dyrektor szkoły, Aleksandra Cholajda-Miłkowska, podziękowała maturzystom za lata zaangażowania w życie szkoły i zachęciła ich do realizacji marzeń. Burmistrz Ireneusz Fura, nawiązując do wspomnień ze studniówki oraz niedawnego otwarcia boiska szkolnego, podkreślił wagę nadchodzących zmian w życiu absolwentów i życzył im sukcesów. Włodarz zaznaczył, że podróż po doświadczenie to szansa na rozwój, jednocześnie apelując do młodych ludzi, aby pamiętali o rodzinnym mieście. Zachęcił ich do powrotu do Brzegu Dolnego i współtworzenia jego przyszłości, korzystając z nowych możliwości, jakie daje gmina.

Podczas uroczystości wręczono świadectwa z wyróżnieniem oraz listy gratulacyjne dla rodziców. Nagrodzono uczniów osiągających sukcesy w nauce i sporcie, członków grupy teatralnej „Tragiczni Komicy 2" oraz młodych dziennikarzy. Uhonorowano także osoby służące w poczcie sztandarowym oraz Najlepszego Czytelnika. Szymon Kolosa odebrał nagrodę za szczególne osiągnięcia w Olimpiadzie Ekonomicznej i Olimpiadzie Wiedzy o Przedsiębiorczości.

Po wręczeniu wyróżnień przyszedł czas na ślubowanie absolwentów oraz odśpiewanie hymnu szkoły. Nie zabrakło podziękowań dla dyrekcji, nauczycieli i wychowawców, którzy przez ostatnie lata wspierali uczniów nie tylko w nauce, ale i w codziennych wyzwaniach. Przed maturzystami teraz najważniejsze wyzwanie – egzamin dojrzałości. Życzymy im powodzenia, wiary w siebie i spełnienia marzeń! ■

Cyfrowe wsparcie dla mieszkańców: Pilotażowy program w Brzegu Dolnym

Urząd Miejski w Brzegu Dolnym zaprasza mieszkańców do udziału w pilotażowym programie skierowanym do osób zagrożonych wykluczeniem cyfrowym.

Program będzie realizowany w okresie od maja do czerwca 2026 r., w każdy poniedziałek w godzinach 15:00–17:00, w Multicentrum Zero Waste przy ul. Przedszkolnej 2.

W ramach pilotażu oferujemy bezpłatne wsparcie w zakresie:
– założenia Profilu Zaufanego,
– instalacji i obsługi aplikacji mObywatel,
– założenia konta e-mail,
– uzyskania dostępu do Internetowego Konta Pacjenta,
– założenia konta w sklepie Google Play,
– utworzenia adresu do e-Doręczeń.

Pomoc będzie udzielana bezpłatnie przez pracownika Urzędu Urzędu Miejskiego w Brzegu Dolnym.

Szczególnie zapraszamy osoby starsze, które nie radzą sobie z obsługą smartfona oraz instalacją różnego rodzaju aplikacji.

Zachęcamy wszystkich zainteresowanych mieszkańców do skorzystania z oferowanego wsparcia. Realizacja pilotażu pozwoli na diagnozę Państwa potrzeb oraz rozwijanie i jeszcze lepsze dopasowanie podobnych form wsparcia w przyszłości. ■

MATERIAŁ PROMOCYJNY GMINY BRZEG DOLNY

eprasa.pl ca11dfa4b9

KURIER GMIN
TYGODNIK POWIATU WOŁOWSKIEGO
www.kuriergmin.pl

INFORMACJE Z POWIATU WOŁOWSKIE

Inwestycje Powiatu Wołowskiego w 2026 roku – kon rozwój infrastruktury, edukacji i bezpieczeńst

Rok 2026 jest dla powiatu wołowskiego okresem wyjątkowo intensywnych działań inwestycyjnych. Samorząd konsekwentnie realizuje strategię zrównoważonego rozwoju, obejmującą modernizację infrastruktury drogowej, poprawę warunków kształcenia, rozwój przestrzeni publicznych oraz wzmacnianie systemu bezpieczeństwa i ochrony ludności. Skala i różnorodność prowadzonych oraz planowanych inwestycji pokazują, że powiat skutecznie odpowiada na aktualne potrzeby mieszkańców, jednocześnie przygotowując się na przyszłe wyzwania.

Przekazanie środków zewnętrznych na remonty dróg w ramach „Rządowego Funduszu Rozwoju Dróg" Jan Janas - Starosta Wołowski, Natalia Gołąb - Członkini Zarządu Województwa Dolnośląskiego oraz Artur Jurkowski - Wicewojewoda Dolnośląski. Lubiąż - remont ul. Michała Leopolda Willmanna oraz ul. Bolesława Wysokiego.

Podpisanie umowy z wykonawcą z firmą CONTRACK Sp. z o.o. na realizację dwóch ważnych inwestycji mostowych: Odbudowę obiektu mostowego w ciągu drogi powiatowej 1290D, km 1+517 Łososiowice oraz Odbudowa obiektu mostowego w ciągu drogi powiatowej 1294D, km 0+120 Prawików.

Infrastruktura drogowa – fundament rozwoju

Największą grupę realizowanych zadań stanowią inwestycje drogowe, które mają kluczowe znaczenie dla poprawy dostępności komunikacyjnej oraz bezpieczeństwa użytkowników dróg.

Zakończone inwestycje

W marcu 2026 roku zakończono jedną z największych inwestycji ostatnich lat – modernizację drogi powiatowej nr 1284D na odcinku Wołów – Gródek. Prace objęły ponad 8 kilometrów trasy, a ich wartość wyniosła blisko 8 mln zł. Zakres robót był kompleksowy – od wzmocnienia konstrukcji, przez ułożenie nowych warstw asfaltowych, aż po wykonanie poboczy z kruszywa oraz uporządkowanie systemu odwodnienia.

Inwestycje w trakcie realizacji

Obecnie prowadzone są prace projektowe związane z przebudową drogi powiatowej nr 1289D (ul. Marii Skłodowskiej-Curie w Wołowie) oraz drogi nr 1290D w Piotroniowicach. Inwestycja obejmuje budowę chodnika o długości 540 metrów, co znacząco poprawi bezpieczeństwo pieszych. Zakończenie prac planowane jest na maj 2026 roku. Wartość inwestycji wynosi ponad 700 tys. zł, co przy stosunkowo niewielkim zakresie stanowi istotny krok w kierunku poprawy infrastruktury lokalnej.

Zadania przygotowane do realizacji

Powiat jest również gotowy do rozpoczęcia kolejnych inwestycji, dla których zakończono już procedury przygotowawcze. Należą do nich: odbudowa mostu w Łososiowicach, odbudowa mostu w Prawikowie, remont drogi powiatowej w Lubiążu (ul. Michała Leopolda Willmanna oraz ks. Bolesława Wysokiego).

Dwie pierwsze inwestycje będą realizowane w formule „zaprojektuj i wybuduj", a ich finansowanie pochodzi w całości z rezerwy celowej budżetu państwa przeznaczonej na usuwanie skutków klęsk żywiołowych. To szczególnie ważne, ponieważ pozwala odciążyć budżet powiatu przy jednoczesnym przywracaniu kluczowej infrastruktury.

Remont drogi w Lubiążu, współfinansowany z Rządowego Funduszu Rozwoju Dróg, obejmie m.in. wymianę nawierzchni, regulację krawężników, poprawę odwodnienia oraz modernizację chodników.

Kluczowe wyzwania – przebudowa ul. Skłodowskiej-Curie

Jednym z bardziej wymagających projektów jest planowana przebudowa ul. Marii Skłodowskiej-Curie w Wołowie. Początkowo inwestycja zakładała przede wszystkim modernizację nawierzchni oraz budowę ciągu pieszo-rowerowego. Jednak przeprowadzona inspekcja kanalizacji deszczowej wykazała poważne uszkodzenia – korozję betonu, pęknięcia oraz przerosty korzeni.

W związku z tym podjęto decyzję o kompleksowej renowacji całej instalacji, co znacząco zwiększy koszt inwestycji (szacowany dodatkowy koszt to ok. 1,8 mln zł). Decyzja ta, choć kosztowna, pozwoli uniknąć poważniejszych problemów w przyszłości i świadczy o odpowiedzialnym podejściu do zarządzania infrastrukturą.

Planowane przedsięwzięcia drogowe

Wśród kolejnych planowanych przedsięwzięć drogowych znajdują się:

– remont i przebudowa drogi Wołów – Uskorz Wielki (ok. 3 km, koszt ponad 5 mln zł),
– bieżące utrzymanie dróg, w tym wykaszanie poboczy i oczyszczanie rowów,
– budowa aktywnego przejścia dla pieszych w Pogalewie Wielkim.

Szczególnie ostatnia inwestycja wpisuje się w działania na rzecz poprawy bezpieczeństwa ruchu drogowego, zwłaszcza w rejonach o dużym natężeniu ruchu.

Inwestycje oświatowe – nowoczesna edukacja

Powiat nie zapomina również o rozwoju infrastruktury edukacyjnej. Na początku 2026 roku zakończono modernizacje pracowni dydaktycznych w liceum ogólnokształcącym w Wołowie. W ramach projektu powstały nowoczesne pracownie przedmiotowe oraz strefy sprzyjające odpoczynkowi uczniów.

Projekt był współfinansowany ze środków europejskich, co pozwoliło znacząco podnieść standard nauczania przy relatywnie niewielkim wkładzie własnym.

Przestrzeń publiczna i administracja

W planach znajdują się również inwestycje poprawiające funkcjonowanie administracji oraz jakość przestrzeni publicznej. Należą do nich:

– modernizacja pomieszczeń sanitarnych w budynku Starostwa,
– projekt „Cyberbezpieczny Powiat Wołowski", którego celem jest wzmocnienie systemów informatycznych,

Podpisanie umowy na remont drogi powiatowej nr 1286D – ul. Michała Leopolda Willmanna i ks. Bolesława Wysokiego w Lubiążu, gmina Wołów". Wykonawca - Przedsiębiorstwo Budowy i Utrzymania Dróg i Mostów Sp. z o.o. w Piotroniowicach.

eprasa.pl ca11dfa4b9

GO

mpleksowy twa

– zagospodarowanie terenów zielonych przy budynkach publicznych, w tym przy Centrum Aktywności Senioralnej.

Działania te, choć mniej spektakularne niż inwestycje drogowe, mają bezpośredni wpływ na komfort życia mieszkańców oraz jakość usług publicznych.

Bezpieczeństwo i obrona cywilna – inwestycja w przyszłość

Szczególne miejsce w budżecie zajmują wydatki związane z Programem Ochrony Ludności i Obrony Cywilnej. Łączna wartość zaplanowanych działań przekracza 2,4 mln zł.

Program obejmuje:
– zakup sprzętu ratowniczego i wyposażenia kryzysowego,
– szkolenia specjalistyczne dla pracowników,
– zakup agregatów prądotwórczych o różnej mocy,
– modernizację budynków na potrzeby magazynów i zaplecza logistycznego,
– przygotowanie miejsc doraźnego schronienia dla ludności.

Na szczególną uwagę zasługuje adaptacja pomieszczeń piwnicznych w budynkach publicznych do funkcji ochronnych, co wpisuje się w rosnące znaczenie systemów zarządzania kryzysowego.

Podsumowanie

Inwestycje realizowane i planowane w 2026 roku pokazują, że powiat wołowski prowadzi spójną i odpowiedzialną politykę rozwoju. Kluczowe znaczenie mają projekty drogowe, ale równie istotne są działania w obszarze edukacji, bezpieczeństwa i przestrzeni publicznej.

Widoczna jest także skuteczność w pozyskiwaniu środków zewnętrznych – zarówno krajowych, jak i europejskich – co pozwala realizować ambitne przedsięwzięcia bez nadmiernego obciążania budżetu.

Rok 2026 można więc uznać za kolejny krok w kierunku nowoczesnego, bezpiecznego i dobrze skomunikowanego powiatu, który konsekwentnie podnosi jakość życia swoich mieszkańców.

MATERIAŁ PROMOCYJNY POWIATU WOŁOWSKIEGO

BIAŁO-CZERWONY POWIAT WOŁOWSKI

Tak świętowaliśmy 235. rocznicę uchwalenia Konstytucji 3 Maja

Słońce, powiewające na wietrze flagi i poczucie, że jesteśmy częścią czegoś wielkiego, tak w skrócie można opisać tegoroczne obchody 3 Maja w naszym powiecie. Choć od uchwalenia pierwszej w Europie nowoczesnej konstytucji minęło już 235 lat, wartości takie jak wolność i wspólnota wciąż łączą mieszkańców Wołowa, Brzegu Dolnego oraz Wińska.

Fot. Powiat Wołowski

Dumni z historii, zjednoczeni w działaniu. Natalia Gołąb i Starosta Jan Janas wspólnie świętowali w biało-czerwonym Wołowie.

Fot. Powiat Wołowski

Poczty sztandarowe pod pomnikiem w Wołowie.

Wołów: Wspólnota pod biało-czerwoną flagą

W Wołowie na Rynku spotkali się przedstawiciele niemal każdej grupy społecznej, od młodzieży z lokalnych szkół, po doświadczoną Powiatową Radę Seniorów.

- *Miałem zaszczyt uczestniczyć w obchodach zorganizowanych przez Gminę Wołów. To wyjątkowe święto, które przypomina nam o wolności i odpowiedzialności za Ojczyznę* – mówił starosta, Jan Janas. Starosta skierował również podziękowania do burmistrza Dariusza Chmury za przygotowanie uroczystości, która wzmacnia lokalną tożsamość.

W wydarzeniu wzięła udział liczna reprezentacja samorządu: Przewodniczący Rady Powiatu Rafał Zając, Członek Zarządu Rafał Borzyński oraz Sekretarz Anna Mądrzycka. Obecność Natalii Gołąb z Zarządu Województwa Dolnośląskiego podkreśliła rangę regionalną wydarzenia. Uwagę tradycyjnie przykuwały poczty sztandarowe oraz służby mundurowe, strażacy, policjanci i funkcjonariusze Zakładu Karnego, którzy ramię w ramię z uczniami wołowskich szkół średnich oddali hołd twórcom konstytucji.

Brzeg Dolny: Siła w zgodzie

W Brzegu Dolnym centrum wydarzeń również stał się Rynek. Mieszkańcy zgromadzili się pod pomnikiem, by wspólnie uczcić patriotyczną tradycję. Tegoroczne obchody zyskały wyjątkową oprawę artystyczną dzięki występowi Chóru Oremus, którego pieśni niosły się po całym placu.

Burmistrz Ireneusz Fura w swoim wystąpieniu przypomniał o tym, co najważniejsze. - *Pamiętajmy, że zgoda i wzajemny szacunek to nie puste hasła, ale realna siła. Dzięki niej w naszej małej ojczyźnie żyje się lepiej i bezpieczniej*. Słowa te idealnie korespondowały z widokiem wspólnie świętujących rodzin.

Wińsko: Przemarsz z flagą

Równie uroczyście było w Wińsku. Tutaj obchody rozpoczęły się mszą świętą za Ojczyznę, po której kościół wypełnił się dźwiękami koncertu zespołu Harfa. Był to moment refleksji nad historią Polski jako kolebki wolności.

Następnie kolorowy i radosny korowód z ogromną biało-czerwoną flagą przeszedł ulicami Wińska. Mieszkańcy, harcerki oraz samorządowcy z wójt Jolantą Krysowatą-Zielnicą na czele, złożyli kwiaty pod pomnikami Poległym za Wolność Ojczyzny oraz Nieznanemu Żołnierzowi. Warto podkreślić obecność delegacji ze szkół w Głębowicach, Krzelowie, Orzeszkowie i Wińsku, młode pokolenie pokazało, że patriotyzm ma się świetnie! Nad bezpieczeństwem wszystkich czuwali druhowie z OSP Wińsko oraz policjanci z Wołowa.

dz

Fot. Powiat Wołowski

Obchody 3 Maja w Wołowie.

Fot. GOK Wińsko

Biało-czerwony pochód na ulicach Wińska, harcerki dumnie trzymające ogromną flagę narodową.

Delegacje składają kwiaty pod pomnikiem na dolnobrzeskim Rynku. To tradycyjny gest szacunku.

Uroczystość w Brzegu Dolnym uświetnił swoim występem Chór Oremus.

eprasa.pl ca11dfa4b9

KWADRANS WKS-u

ROKITA BRZEG DOLNY

WKS Wierzbice
- ROKITA BRZEG DOLNY 3-1 (0-0)

Bramka: J. Pajączek;
ROKITA: D. Wójcik – P. Sługocki, K. Wojtyło, M. Wróbel, K. Pytlak, M. Józefowicz, A. Woś, M. Żebrowski, M. Gruś, M. Gacek, D. Chylak.

W wiosennych spotkaniach zespół z Wierzbic pokazał, że ma **4**.ligowe aspiracje i jesienną stratę do lidera (12pkt.) odrobił już po 7 udanych występach (komplet zwycięstw, bilans bramkowy 23-4). W konfrontacji na Bielanach gracze WKS na chwilę jednak *wyhamowali* (**0-2**), ale w meczu przeciwko dolnobrzeskiemu Rokicie chcieli z całą pewnością pokazać, iż mimo przegranego bezpośredniego starcia z Polonią, ciągle ich ambicją jest walka o bezpośredni awans. Tym bardziej, że jesienią przy Kolejowej wywalczyli efektowne zwycięstwo (**2-6**), więc mając za sobą dodatkowo atut własnej murawy - sprawa wydała się prosta. Chociaż ostatecznie komplet rankingowych punktów pozostał w Wierzbicach, to jednak piątkowy mecz pokazał, że zawodnicy WKS na dalszą część rundy muszą *złapać 2.oddech*.

Pojedynek z dolnobrzeskimi *Diabłami* gospodarze rozpoczęli jakby jeszcze mocno rozpamiętując porażkę z Polonią. Obyło się bez frontalnego ataku i prób całkowitej dominacji nad zespołem gości, a raczej wręcz odwrotnie - wierzbiczanie pozwolili podopiecznym trenera **Jakuba Wróbla** na dość swobodne rozgrywanie piłki, starając się przede wszystkim zabezpieczyć własne przedpole, a ewentualnego szczęścia szukając w błędach przeciwnika. Tych nas szczęście nasi gracze nie popełniali i w 1.odsłonie to oni sprawiali dużo lepsze wrażenie, choć optyczna przewaga w środku pola n ie przekładała się na mnogość bramkowych sytuacji, ale okazje do objęcia prowadzenia dolnobrzeżanie jednak mieli. Po jednej ze składnych akcji, w której długo piłka wędrowała jak *po sznurku* od zawodnika do zawodnika, **Marcin Żebrowski** (na zdjęciu) dokładnym podaniem *wyprowadził* na dogodną pozycję **Dominika Chylaka**, a ten skutecznym uderzeniem potwierdził swoje snajperskie umiejętności i futbolówka zatrzepotała w siatce bramki gospodarzy. Radość z prowadzenia naszego zespołu nie trwała jednak długo, gdyż arbiter odgwizdał pozycję spaloną i przed przerwą ostatecznie goli nie oglądaliśmy.

Tylko sporadycznie gracze WKS w 1.połowie prezentowali swoje ofensywne atrybuty, ale jeśli nawet ich akcje kończyła interwencja **Daniela Wójcika**, to była ona pewna, nie pozostawiająca najmniejszych złudzeń. Po zmianie stron zobaczyliśmy jednak w zielonych koszulkach zespół, którego umiejętności rzeczywiście predestynują jego zawodników do gry o awans. Gospodarze postanowili mocniej *przycisnąć* i to oni na kwadrans przejęli kompletną kontrolę nad wydarzeniami na murawie. Być może zaskoczyło to nieco naszych graczy, którzy w jednej chwili znaleźli się pod silną presją rywali i nie poradzili sobie z tym najlepiej. Rozmach, z jakim zaatakowali wierzbiczanie zasługuje na uznanie, ale bez defensywnych pomyłek naszych graczy z pewnością nie byłby on tak skuteczny. W chwilę po wznowieniu gry bowiem miejscowym udało się otworzyć rezultat, a zanim dolnobrzeżanie *uspokoili* funkcjonowanie formacji obronnej, mieli już 2 gole *deficytu*. Kolejne minuty uspokoiły sytuację na boisku, choć teraz to goście *podkręcili* tempo gry, szukając okazji na *odwrócenie* losów konfrontacji. Niestety, szczęście im nie sprzyjało, gospodarze zaś w 72.min. podwyższyli swoje prowadzenie i kwestia wyniku była w zasadzie *zamknięta*. Humory piłkarzom Rokity poprawił nieco efektowny strzał z rzutu wolnego **Jakuba Pajączka**, a chociaż potem goście mieli jeszcze sytuację jeśli nie na remis, to na zmniejszenie *rozmiarów* niepowodzenia - wynik nie uległ już zmianie.

- *Ten mecz miał różne oblicza* - komentował po jego zakończeniu szkoleniowiec dolnobrzeżan J. Wróbel. - *Kto wie, jak potoczyłyby się jego losy, gdyby udało nam się zdobyć prowadzenie przed przerwą, gdyż w 1.połowie to my mieliśmy więcej z gry i okazje na objęcie prowadzenia. Trzeba jednak docenić rywali, którzy umiejętnie wytrzymali naszą przewagę, a kiedy wreszcie wyprowadzili atak, zrobili to skutecznie i wypada tylko pogratulować im zwycięstwa oraz rankingowych punktów. Wydaje mi się jednak, że rezultat nie odzwierciedla przebiegu spotkania, gdyż wierzbiczanie nie byli aż tak wyraźnie lepsi*.

klasa OKRĘGOWA
25.kolejka (9 maja, 15.00):

ROKITA BRZEG DOLNY - Piast Lutynia

W październiku lutyński beniaminek sprawił niespodziankę i na własnym boisku pokonał nasze *Diabły* (**1-2**), ale do tej pory drużyna Piasta może pochwalić się ledwie **30%** skutecznością, która *skazuje* ich na walkę o ligowy byt. W wiosennych spotkaniach nie wygląda ona lepiej niż w 1.rundzie, a jeszcze większe problemy niż jesienią piłkarze mają ze skutecznością, gdyż ich średnia bramkowa zdobycz na mecz to ledwie **0,77** trafienia (**1,66** jesienią). Z wiosennych delegacji (**4** wyjazdy) lutynianie przywieźli tylko punkty z Międzyborza (**3-0**) i trudno podejrzewać, aby ten bilans poprawili w Brzegu Dolnym. Wprawdzie podopiecznym trenera **Jakuba Wróbla** na wiosenną inaugurację przydarzyła się *wpadka* przeciwko Wratislavii (**1-3**), ale potem występując w roli gospodarzy (**4** razy) piłkarze Rokity spisywali się już bezbłędnie - udzielając futbolowej *lekcji* m.in. liderowi z Bielan (**4-0**), mogą pochwalić się średnią **3,25** gola na występ, przy ledwie **0,5** bramki straconej, więc po porażce w Wierzbicach naszym graczom powrót na *ścieżkę* zwycięstw nie powinien sprawić większych kłopotów.

MKP WOŁÓW - Wratislavia Wrocław

W bieżącej edycji *okręgowych* rozgrywek drużyna Wratislavii znalazła się trochę z *przypadku* (tuż przed sierpniowym startem zespół został *przywrócony* na ten poziom), a wyniki potwierdzają, że latem wrocławianie *szykowali* ekipę na klasę **A**. Z pierwszego zwycięstwa drużyna cieszyła się dopiero 7 marca (16.kolejka) w …Brzegu Dolnym i jak do tej pory jest to jedyny *pełny* ligowy sukces piłkarzy Wratislavii. Skuteczność na poziomie **9,7%** i ostatnie *lanie* w Trzebnicy (**1-6**) sprawiają, że wcześniejszą *klątwę* dotyczącą konfrontacji z tym rywalem przed sobotnim meczem należy już traktować jako historię. Przypomnijmy, że od zwycięstwa z 29 maja 2016r. (**2-0**) kolejnych **6** ligowych pojedynków przeciwko Wratislavii nie przyniosło drużynie MKP zwycięstwa (**1** remis - **5** porażek; bilans bramek **5-14**), ale jesienią wołowianie przywieźli wreszcie z dolnośląskiej stolicy zwycięstwo (**3-1**) i teraz wypada podopiecznym trenera **Pawła Troniny** *napisać* kolejny rozdział zupełnie innej piłkarskiej historii.

24.kolejka: Orzeł P. - Orzeł M. **2-1**; Piast L. - Polonia B. **0-5**; Polonia T. - Wratislavia **6-1**; Piast Ż. - Błysk **4-4**; Strzelinianka - Zenit **2-0**; Łozina - Sokół **0-0**.

TABELA

1.	Polonia Bielany Wr.	24	**56**	65-24
2.	WKS Wierzbice	24	**53**	76-34
3.	**ROKITA BRZEG D.**	24	**51**	64-45
4.	**MKP WOŁÓW**	24	**47**	62-38
5.	Orzeł Pawłowice	24	**47**	49-30
6.	Polonia Trzebnica	24	**42**	62-34
7.	Strzelinianka Strzelin	24	**36**	44-48
8.	Zenit Międzybórz	23	**32**	37-61
9.	Piast Żerniki Wr.	24	**32**	63-62
10.	Piast II Żmigród	24	**30**	42-43
11.	Orzeł Marszowice	22	**26**	36-40
12.	KS Łozina	24	**26**	39-57
13.	Piast Lutynia	24	**22**	32-51
14.	Sokół Marcinkowice	23	**19**	25-42
15.	Błysk Kuźniczysko	24	**16**	33-60
16.	Wratislavia Wrocław	24	**7**	28-88

KLUCZ W ŚRODKU

MKP WOŁÓW

Piast II Żmigród
- MKP WOŁÓW 0-2 (0-0)

Bramki: N. Walczak (49′), G. Mazurek (68′);
MKP: O. Bednarz – O. Kur, S. Supranionek (16′ N. Michułka), B. Bojanowski, P. Robak, M. Kowaluk, B. Gałecki, J. Mikuś, P. Furdykoń, N. Walczak, G. Mazurek.

Jednym z dwóch klubów, który jesienią *przyjął* w Wołowie *manitę*, był 2.skład żmigrodzkiego Piasta (**5-2**), ale po względem gry w defensywie niedzielny rywal podopiecznych trenera **Pawła Troniny** prezentuje się co najmniej przyzwoicie, gdyż beniaminek traci średnio **1,78** gola w meczu, co jest 7.wynikiem w lidze. W 24.kolejce żmigrodzianie gościli jednak rywala, który w ostatnich występach *pakuje* konkurentom po **4** trafienia, a pod **67%** tych trafień (8 z 12) *podpisał* się **Norbert Walczak** (na zdjęciu) i to on właśnie *otworzył* również wynik niedzielnej konfrontacji. Zanim jednak goście mogli świętować zdobycie prowadzenia - sporo potu musieli zostawić na żmigrodzkiej murawie.

Gospodarze nie należą wprawdzie do czołowych ekip ligi, ale już pierwsze minuty pokazały, że dla wołowian nie będzie to przysłowiowy *spacerek*. W każdym z elementów piłkarskiego rzemiosła gracze Piasta potwierdzali swoje dobre strony, czyli przede wszystkim dobrą organizację w każdej z formacji, wzajemną asekurację oraz młodzieńczą ambicję, dodatkowo wzmocnioną awansem do 1.drużyny. Z takim przeciwnikiem przyszło mierzyć się piłkarzom MKP i szybko przekonaliśmy się, że o korzystny wynik nie będzie łatwo, choć przyjezdni podjęli walkę na całej długości i szerokości boiska, a w środkowej strefie zdołali nawet osiągnąć pewną optyczną przewagę, która ostatecznie okazała się *kluczem* do zwycięstwa. To właśnie w tej strefie nasz zespół najmocniej naciskał na konkurentów, co poniekąd przyniosło korzyść nie tylko w oddaleniu potencjalnego zagrożenia pd własnej bramki, ale i możliwości rozwinięcia ofensywnych *skrzydeł*, a to nie było wcale łatwe. Wprawdzie już w 7.min. blisko wpisania się na listę strzelców był **Paweł Furdykoń**, po którego uderzeniu gospodarzy od utraty gola uratował słupek, ale w 1.połowie jeszcze tylko Miłosz Kowaluk potrafił zagrozić bramce Piasta, ale wołowski skrzydłowy przegrał jednak indywidualny pojedynek z żmigrodzkim golkiperem i na przerwę obie ekipy schodziły bez zdobytego gola.

Po zmianie stron goście utrzymali dyscyplinę w środku pola i presja w tym fragmencie pola futbolowej walki okazała się kluczowa w chwilę po wznowieniu gry. Akcję rywali *przeciął* wówczas **Jakub Mikuś**, szybko *uruchomił* na skrzydle M. Kowaluka, a ten po raz kolejny okazał się sprytniejszy od defensorów Piasta i po efektownym solowym rajdzie dograł piłkę w pole karne, gdzie nogę *przystawił* niezawodny N. Walczak i przyjezdni mogli cieszyć się z zasłużonego prowadzenia. Po tym wydarzeniu żmigrodzianie musieli nieco bardziej *otworzyć* swoją grę, dzięki czemu jednocześnie zrobiło się nieco *luźniej* na przedpolu piastowskiej bramki. Sytuację tę wykorzystał Grzegorz Mazurek i po przejęciu piłki w polu karnym na dużym *spokoju* ograł obrońcę rywali, a potem precyzyjnym uderzeniem podwyższył prowadzenie wołowian. Dwubramkowa *zaliczka* w tak wyrównanym spotkaniu była na tyle istotnym futbolowy *kapitałem*, że kolejne minuty piłkarze MKP mogli rozgrywać niemal w komfortowych warunkach. Wprawdzie gospodarze próbowali *odwrócić* losy spotkania, ale nie udało im się *przełamać* wołowian w środku pola, gdzie to nasi gracze cały czas decydowali o przebiegu rywalizacji i z dużą pewnością *dowieźli* korzystny rezultat do ostatniego gwizdka arbitra.

- *Spodziewaliśmy się trudnej sportowej przeprawy i bez wątpienia ten mecz taki był* - komentował po zakończonym meczu P. Tronina. - *Zespół Piasta okazał się wymagającym przeciwnikiem, ale to my z dużo większą skutecznością wykorzystaliśmy nasze atuty. Po raz kolejny zawodnicy zasłużyli na duże słowa uznania, gdyż w zasadzie na całym dystansie rywalizacji inicjatywa i kontrola były po ich stronie, a przecież nie brakowało trudnych momentów, jak choćby kontuzja Sebastiana Supranionka. Mimo to zespół udźwignął ten ciężar, jakość gry w żadnej z formacji nie spadła i nie tylko okazaliśmy się skuteczniejsi od wymagającego rywala, ale także utrzymaliśmy czyste konto w defensywie.*

eprasa.pl ca11dfa4b9

klasa **A** (Wrocław - gr.**1**)

Skuteczność na poziomie **52%** nie daje możliwości, aby w starciu z liderem grać o ligowe przodownictwo, ale jednocześnie nie oznacza, że nie można skomplikować planów najlepszej ekipie w stawce. Piątkowy mecz w Lubiążu pokazał, że chociaż zespół i klub mają swoje problemy, to zawodników Odry ciągle stać na skuteczną grę z najlepszymi, co można potraktować jako dobry prognostyk na przyszłość. Ta na niższym *szczeblu* regionalnych zmagań czeka natomiast drużynę z Miłcza, która porażką w Smolcu przypieczętowała swoją degradację.

ODRA LUBIĄŻ
- Parasol Wrocław 2-1 (1-0)
Bramki: M. Kijaczek (26′), M. Harris (59′).

Z całą pewnością nie tak wyobrażali sobie bieżące rozgrywki kibice w Lubiążu, ale po kilku rozczarowaniach doczekali się wreszcie występu swoich piłkarzy, który jest godzien zapamiętania. Wprawdzie na *dystansie* całego pojedynku wyraźnie widać było, że lokaty zajmowane przez walczące drużyny nie są dziełem przypadku, ale w starciu z wymagającym rywalem gospodarze pokazali charakter i determinację, które dały im ostatecznie zwycięstwo. Podopiecznym trenera **Roberta Rosińskiego** sprzyjało też szczęście, ale cały zespół solidnie na nie zapracował - tak jak na piątkową niespodziankę i komplet punktów.

Sokół Smolec
- SPARTA MIŁCZ 4-0 (1-0)

Przed wyjazdem do Smolca - mimo fatalnych wyników i **568** minut bez zdobytego gola, *Spartanie* mieli jeszcze matematyczną szansę na uratowanie ligowego bytu, choć była to mało realistyczna teoria. I tę ostatecznie *pogrzebali* zawodnicy Sokoła, choć *rozmontowanie* miłczańskiej defensywy zajęło im niemal całą 1.odsłonę, a biorąc pod uwagę fakt, że nasz zespół traci gola średnio co kwadrans (**15,3** minuty) - miejscowi kibice mogli się trochę zdenerwować. Po zmianie stron mecz i wynik szybko się jednak uspokoił tym bardziej, że od 60.minuty goście walczyli w *niedowadze*.

24.kolejka: Kąty Wr. - Porcelana **1-4**; Maślice - Błyskawica **1-5**; Polonia Wr. - Mechanik **4-1**; Polonia II Śr.Śl. - Zieloni **8-2**; Widawa - Osiek **4-1**.

TABELA

1.	Parasol Wrocław	24	**55**	83-16
2.	Zorza Wilkszyn	23	**55**	80-18
3.	KP Kąty Wrocławskie	23	**44**	78-33
4.	Polonia II Środa Śl.	23	**44**	72-46
5.	Zorza Pęgów	23	**43**	74-48
6.	Polonia Wrocław	24	**43**	66-36
7.	Widawa Wrocław	24	**42**	56-38
8.	**ODRA LUBIĄŻ**	24	**39**	48-39
9.	Sokół Smolec	24	**36**	56-49
10.	Błyskawica Lenartowice	24	**34**	74-50
11.	Zieloni Rakoszyce	24	**33**	53-69
12.	Mechanik Brzezina	24	**26**	48-65
13.	Porcelana Ciechów	22	**24**	46-80
14.	Maślice Wrocław	24	**14**	29-70
15.	LZS Osiek	24	**10**	29-105
16.	**SPARTA MIŁCZ**	24	**4**	9-139

25.kolejka: Zorza W. - **ODRA** (9 maja, 15.00); **SPARTA** - Kąty Wr. (10 maja, 16.00).

klasa **B** (Wrocław) - grupa **1.**

Tylko nieznaczne *przetasowania* nastąpiły po 19.kolejce w tabeli klasy **B**. Tempa nie zwalniają zawodnicy z Krzydliny, którym już tylko trafienia brakuje do 3.cyfry w bramkowym dorobku. W niedzielę powody do radości mieli również piłkarze ekip z niższych pozycji, więc piłkarską majówkę - oczywiście nie wszędzie, należy uznać za udaną.

VICTORIA ORZESZKÓW
- AKS KRZYDLINA MAŁA 0-3 (0-2)
Bramki: A. Judziński (1′), S. Czyżowicz (18′-karny), D. Krakowiak (77′).

Stawką wrześniowej konfrontacji obu rywali był fotel lidera i zwycięstwo gospodarzy w doliczonym czasie meczu (**1-0**) utwierdziło w nim piłkarzy z Krzydliny, którzy w niedzielę szybko potwierdzili swoją rankingową pozycję. Już po kilkudziesięciu sekundach rywalizacji goście objęli prowadzenie, a później przekonywająco sięgnęli po zwycięstwo, notując na swoim koncie **34**. ligowy występ bez porażki (w tym **27** zwycięstw/**1** *walkower*).

POGOŃ WIŃSKO
- KS Piotrkowice 0-0

Tylko **14%** pojedynków (**18**) kończyło się do tej pory piłkarskim *kompromisem*, a jednym z liderów pod tym względem jest zespół z Wińska, który po niedzielnej grze ma na koncie **5** remisów. Ten z rywalem z Piotrkowic jest jednak wyjątkowy - nawet w skali ligi, gdyż to pierwszy wynik bezbramkowy.

KS BRZEG DOLNY
- Odra Uraz 4-0 (2-0)
Bramki: P. Stróżyński, J. Lewański, O. Samborski, M. Kidoń.

Im bliżej domu - tym lepiej. Wprawdzie drużyna KS niedzielny mecz z Odrą rozgrywała w Starym Dworze, ale na tym obiekcie dolnobrzeżanie mogli naprawdę poczuć się w swoim futbolowym *domu* i to było widać na boisku, co gospodarze szybko potwierdzili w rezultacie pojedynku.

KOMETA KRZELÓW
- ZRYW GŁĘBOWICE 2-5 (0-2)
Bramki: P. Białek (76′), M. Białek (86′) oraz M. Bujalski (13′, 71′), P. Chodorowski (19′), D. Wilk (74′), Przemysław Bobkiewicz (89′).

Drużyna Komety wyraźnie nie odzyskała jeszcze równowagi po futbolowym *nokaucie* w Brzeźnie (**2-18**) i w *derby* z głębowickim Zrywem również dość szybko zostali *wypunktowani*.

OLIMPIA GODZIĘCIN
- Dolpasz II Skokowa 6-1 (1-1)

Niewiele w bieżących rozgrywkach powodów do radości mają kibice w Godzięcinie, ale tym razem *Olimpijczycy* znakomicie *wpisali* się w piknikowy nastrój, uświetniając majówkę *festiwalem* futbolowej skuteczności.

TABELA

1.	**AKS KRZYDLINA MAŁA**	20	**56**	99-15
2.	Bresna Brzeźno	20	**46**	112-43
3.	KS Piotrkowice	20	**41**	73-45
4.	**KS BRZEG DOLNY**	19	**37**	50-37
5.	**VICTORIA ORZESZKÓW**	19	**35**	73-34
6.	**POGOŃ WIŃSKO**	20	**35**	59-50
7.	**KOMETA KRZELÓW**	19	**30**	60-61
8.	**KUSY POGALEWO WLK.**	19	**26**	58-51
9.	**ZRYW GŁĘBOWICE**	20	**26**	51-50
10.	Dąb Kuraszków	19	**21**	49-72
11.	**OLIMPIA GODZIĘCIN**	20	**17**	57-97
12.	Odra Uraz	19	**16**	34-74
13.	Dolpasz II Skokowa	20	**12**	32-93
14.	**RUCH WARZĘGOWO**	26	**4**	18-103

20.kolejka (9 maja, 16.00): Bresna - **VICTORIA**; (10 maja): Piotrkowice - **KOMETA** (11.00); Odra - **OLIMPIA** (11.00); **ZRYW** - Dąb (14.00); Dolpasz - **POGOŃ** (14.00); **KUSY** - **BRZEG D.** (15.00).

TENIS STOŁOWY

Mistrzostwa Dolnego Śląska

W kwietniu poznaliśmy najlepszych tenisistów stołowych regionu w kategorii młodzików. Areną, na której rozstrzygnęła się rywalizacja o dolnośląskie tytuły stała się wołowska hala, więc siłą rzeczy liczyliśmy na udane występy gospodarzy. W regionalnym rankingu najwyższą lokatą w tej grupie przed zawodami mogła pochwalić się **Zofia Hołodniuk**, ale zawodniczka Wolavii - wspólnie z koleżankami z klubu oraz dolnobrzeskiego Rokity, swoją *drogę* w imprezie rozpoczęła od eliminacji, w których oglądaliśmy występy **23** tenisistek. Odrobienie sportowej pańszczyzny udało się, a oprócz wołowianki w najlepszej 8 turnieju zobaczyliśmy jeszcze **Lenę Fabisiewicz** (Wolavia) i **Alicję Łukojko** (Rokita). Już na wstępie mistrzowskiej rozgrywki po obu stronach stołu zobaczyliśmy wołowianki, a w *derby* lepsza okazała się Z. Hołodniuk. Na etapie ćwierćfinału zakończyła się także turniejowa *ścieżka* dolnobrzeżanki, a i finał okazał się być poza zasięgiem naszej tenisistki, choć wołowianka ze swoją szansą na mistrzostwo pożegnała się dopiero w *tie-break'u*.

TURNIEJ MISTRZOWSKI (młodziczki)

1.	**Antonina Rogan**	AZS Wrocław
2.	Wiktoria Rogacka	AZS Wrocław
3.	**Zofia Hołodniuk**	**WOLAVIA**
	Adrianna Małek	Odra Oława
5.	Alicja Łukojko	ROKITA
	Lena Fabisiewicz	WOLAVIA

TURNIEJ ELIMINACYJNY

1.	Lena Fabisiewicz	WOLAVIA
3.	Zofia Hołodniuk	WOLAVIA
5.	Alicja Łukojko	ROKITA
13.	Laura Kwapisz	ROKITA
	Zofia Drozdowska	ROKITA
17.	Iga Kucharska	ROKITA
	Greta Hryszkiewicz	WOLAVIA
	Kinga Szczotka	ROKITA
21.	Michalina Walencka	WOLAVIA

W grach młodzików przy wołowskich stołach zabrakło **Alana Ciochonia** z Rokity, który mógł ze swoimi umiejętnościami pełnić rolę jeśli nie turniejowego faworyta, to pewnie jednego z *czarnych koni*. Pod jego nieobecność ciężar godnego reprezentowania naszych klubów dźwigało na swoich barkach 8 zawodników, ale żadnemu z nich - mimo ambitnej gry, nie udało się zakwalifikować do mistrzowskiej rozgrywki.

TURNIEJ MISTRZOWSKI (młodzicy)

1.	**Adam Kędzierski**	AZS Wrocław
2.	Stanisław Swincicki	AZS Wrocław
3.	Grzegorz Piękny	AZS Wrocław
	Alan Fabisiewicz	Bożejowice

TURNIEJ ELIMINACYJNY

13.	Adam Rudnicki	WOLAVIA
17.	Natan Harwas	WOLAVIA
	Wojciech Turewicz	WOLAVIA
	Kacper Naszyński	ROKITA
	Karol Wojtyła	WOLAVIA
25.	Szymon Kasperkiewicz	WOLAVIA
	Tomasz Sochorski	WOLAVIA
36.	Mieszko Maksymowicz	ROKITA

Obie wołowianki (Z. Hołodniuk i L. Fabisiewicz) stanęły na mistrzowskim podium również w turniejach deblowym oraz mikstach - drugi z wymienionych zawodniczki Wolavii zakończyły z brązowymi medalami, zaś w finale żeńskich *tandemów* zagrała Zosia, kończąc mecz z wicemistrzowskim tytułem.

BIEGI

6.Bieg na Legnickich Polach

W ostatnią sobotę kwietnia amatorzy biegania mogli sprawdzić swoją formę w Legnickim Polu, gdzie blisko **100** zawodniczek i zawodników stanęło do rywalizacji na dystansie ponad 5km. Odległość do pokonania nie była zbyt wymagająca, ale konkurenci już owszem, a ich *warunki* znakomicie wytrzymał wołowianin **Paweł Wysoczański**, którego rezultat (23:47s.) dał mu lokatę w czołówce wyścigu (10) oraz *srebrną* pozycję w swojej grupie wiekowej. Na trasie sobotniej rywalizacji najlepiej poradził sobie **Kamil Makoś** z Bolesławca, finiszując z czasem 18:41s.

UDANA INAUGURACJA

KOLARSTWO MTB | BIKE MARATON **'2026**

W ostatnią sobotę kwietnia na trasach w okolicach Miękini do kolarskiej rywalizacji ruszyły barwnym peleton tegorocznej edycji cyklu Bike Maraton. W najbliższych miesiącach będziemy mogli emocjonować się sportową walką - głównie na górskich szlakach, gdyż niedługo po inauguracji (9 maja) uczestnicy imprezy wjadą w czeskie Karkonosze, gdyż gospodarzem kolejnych zawodów będzie Harrachov, dzieląc tę funkcję ze Szklarską Porębą. Zanim jednak uczestnicy rywalizacji zaczną na koła *nawijać* metry górskich tras - blisko **1.200** amatorów tego rodzaju sportowej aktywności oglądaliśmy na znacznie mniej wymagającym szlaku w Miękini. W tym znakomitym i mocno zmotywowanym gronie z bardzo dobrej strony pokazali się nasi reprezentanci.

W sobotę, na inaugurację tegorocznego cyklu najmniej potu na dystansie zostawili uczestnicy wyścigu **FUN**, którzy mieli do pokonania ledwie **21**km, a najlepsi z grona ponad **370** kolarzy ten sportowy egzamin zaliczyli w niespełna 50 minut. W tej *granicy* zmieściło się wprawdzie tylko 2 kolarzy (najlepszy z nich: **Rafał Iwan** z Bolesławca - 49:01s.), ale krótko po triumfatorze linię mety minął dolnobrzeżanin **Karol Kawalec**, który zakończył zawody na 14.pozycji, zaś w swojej grupie wiekowej mógł cieszyć się 2.lokatą. Podobnie jak **Mariola Waręda**, której pokonanie dystansu zajęło wprawdzie nieco więcej czasu, ale jej sobotni występ również okazał się mieć srebrną *barwę*.

Karol **Kawalec**	Brzeg D.	**53:35s.**
Bartłomiej **Nieckarz**	Wołów	**54:36s.**
Piotr **Ledzion**	Wołów	**1:06:43s.**
Miłosz **Bochenek**	Brzeg D.	**1:11:03s.**
Artur **Stafisz**	Wińsko	**1:12:05s.**
Mariola **Waręda**	Brzeg D.	**1:24:16s.**
Antoni **Rak**	Brzeg D.	**1:32:20s.**
Antoni **Wilk**	Wołów	**1:24:45s.**
Mariusz **Muszyński**	Wołów	**1:25:24s.**
Bartosz **Sobantka**	Brzeg D.	**1:26:40s.**
Damian **Jasiński**	Wołów	**1:29:25s.**
Adrian **Porada**	Brzeg D.	**1:29:47s.**
Michał **Zimnicki**	Wołów	**1:33:07s.**
Grzegorz **Kopeć**	Wołów	**1:35:38s.**
Jarosław **Zaremba**	Wołów	**1:39:25s.**
Jan **Kawalec**	Brzeg D.	**1:47:45s.**
Dariusz **Waręda**	Brzeg D.	**1:49:23s.**
Michał **Szatrowski**	Brzeg D.	**1:49:30s.**
Piotr **Korensztajn**	Brzeg D.	**1:50:09s.**
Dawid **Gurdziel**	Wołów	**1:56:31s.**
Andrzej **Choina**	Wołów	**1:57:27s.**
Artur **Różycki**	Brzeg D.	**2:02:34s.**
Hanna **Rak**	Brzeg D.	**2:03:05s.**
Tomasz **Rybotycki**	Brzeg D.	**2:19:19s.**

Na liczącej **35**km trasie *klasyku* stanęło blisko **500** zawodniczek i zawodników, i to właśnie dystans **CLASSIC** okazał się oczywiście najmocniej obsadzonym wyścigiem - również pod względem uczestniczących w nim naszych reprezentantów. Żadnemu z nich nie udało się jednak *przebić* na podium zawodów, do którego najbliżej w swojej kategorii wiekowej miał wołowianin **Antoni Wilk**, który uplasował się na 4.pozycji.

Klasyczny finisz w Miękini wygrał **Michał Wilczewski** z Wałbrzycha z czasem 1:14:14s., a nasi reprezentanci podium *odzyskali* w wyścigu **MEGA**, który ze *srebrnym* czasem w swojej grupie zakończył **Tomasz Wiśniewski**. W wyścigu na dystansie **57**km najbliżej najlepszego z grona blisko **200** kolarzy - czyli wrocławianina **Michała Decewicza** (2:07:17s.) trzymał się jednak wołowianin **Oskar Nieckarz**, który do mety dojechał z 13.pozycją, ale w swoje grupie jego wynik dał mu brązową *blachę*.

Oskar **Nieckarz**	Wołów	**2:12:12s.**
Tomasz **Wiśniewski**	Brzeg D.	**2:22:17s.**
Marek **Markowski**	Wołów	**2:30:09s.**
Maciej **Walasek**	Brzeg D.	**2:32:31s.**
Zbyszko **Rycerz**	Brzeg D.	**2:58:35s.**
Andrzej **Jarmoliński**	Wołów	**3:02:03s.**

Gigantyczny występ na dystansie **GIGA** stał się w Miękini udziałem **Filipa Różyckiego**, który wprawdzie finisz kolarskich zmagań na dystansie **80**km przegrał o blisko minutę z **Mariuszem Kozakiem** z Gliwic (3:02:49s.), ale w gronie **50** zawodników dolnobrzeżanin uzyskał *srebrny* wynik, a w swojej grupie wiekowej okazał się bezkonkurencyjny.

Filip **Różycki**	Brzeg D.	**3:03:54s.**
Ireneusz **Kubera**	Wołów	**3:39:14s.**

Przed majowymi zawodami należy jeszcze wspomnieć o kwietniowych występach naszych reprezentantów na *E-bikach*, a w tej dyscyplinie zawody w Miękini uzupełniały wyścigi **FUN** oraz **MEGA**. Oczywiście do sportowej walki stanęła w nich znacznie mniejsza grupa kolarzy (**36** w obu grupach), ale bardzo dobre czasy *wykręcili* wszyscy nasi reprezentanci, kończąc swoje występy na czołowych lokatach.

E-BIKE FUN		**21**km	**20** zawodników
1.	Ryszard **Osuch**	Jelenia G.	**50:43s.**
7.	Aleksander **Ziemiński**	Mojecice	**59:41s.**
E-BIKE MEGA		**57**km	**16** zawodników
1.	Sebastian **Kaczmarek**	Potasze	**2:06:46s.**
5.	Robert **Głuszczyński**	Brzeg D.	**2:25:22s.**
6.	Eryk **Tyszkowski**	Brzeg D.	**2:27:53s.**
7.	Oskar **Smolarek**	Brzeg D.	**2:27:53s.**

eprasa.pl ca11dfa4b9

Jak zamówić ogłoszenia drobne

na stronie www.kuriergmin.pl/ogłoszenia-drobne/

pocztą
"Kurier Gmin"
56-100 Wołów
ul. Zwycięstwa 15

wyślij sms-em
pod numer 79567
koszt 9 zł + Vat
zaznaczając od OKG
(spacja)treść ogłoszenia

e-mailem
sekretariat@kuriergmin.pl
lub osobiście

Numer konta: Bank MBANK 83 1140 2004 0000 3902 4474 9895
71 319 79 18

USŁUGI

- Zatkany zlew, wanna, WC ? wolno spływająca woda? Nie czekaj aż problem się pogłębi ! Oferuję profesjonalne udrażnianie rur * Dokładną inspekcję kamerą * Szybka diagnoza bez kucia i bałaganu * Inspekcja-czyszczenie przydomowych oczyszczalni ścieków, rynny, drenaże Hydro Serwis tel. Tel. 507-605-245
- ZŁOTA RĄCZKA – SZYBKO i SOLIDNIE Naprawy domowe i drobne remonty: - montaż półek, karniszy, lamp, kabin prysznicowych - naprawa, wymiana kranów i spłuczek - malowanie i drobne prace wykończeniowe - skręcanie mebli - wymiana gniazdek, włączników Terminowość • Doświadczenie • Uczciwe ceny tel. Tel. 507-605-245
- Remonty mieszkań, łazienek i lokali Tel. 881683784
- Bardzo skuteczne czyszczenie dywanów i kanap Tel. 789588802

NIERUCHOMOŚCI

SPRZEDAM

- Działka budowlana Wińsko 1 022 m², prostokąt; teren płaski, dojazd drogą nieutwardzoną, działka nieogrodzona, określone warunki zabudowy. Media: prąd, woda miejska / wodociąg, kanalizacja. 70 tys. zł. tel. Tel. 694950422
- Sprzedam mieszkanie jednopokojowe Wołów Tel. 667686884
- Sprzedam zalesioną działkę rolną o powierzchni 3,24 ha (rzeczywista powierzchnia zalesiona 3,07 ha). Las znajduje się w Przyborowie (gmina:Wińsko, Województwo: dolnośląskie). Po więcej informacji zapraszam pod numeremTel. 692 413 012

WYNAJMĘ

- Wynajmę mieszkanie dwupokojowe w Wołowie Tel. 504060100

KUPIĘ

- Kupię działkę budowlaną w Brzegu DolnymTel. 697440594

KUPIĘ

- Kupię ciągniki, przyczepy i maszyny rolniczeTel. 602811423 lub 535135507

MOTORYZACJA

SPRZEDAM

- Przyczepa platforma, laweta DMC 2T firmy Saris, wymiary 340*170*30 rok produkcji 2007. Cena 8500zł-m stan bardzo dobry. Dzwonić wieczorem. Tel. 713890504

RÓŻNE

SPRZEDAM

- Sprzedam łubin gorzki Tel. 504060100
- Antyczny zegar stojący oraz saksofon altowy nowy Tel. 737637221

KUPIĘ

- Kupię monety, zegarki, srebro, odznaczenia. Tel. 725332771

PRACA

DAM PRACĘ

- **Zatrudnię ogrodnika tel. Tel. 606587176**

POSZUKUJĘ

- Witam, zajmuje się opieką nad osobami starszymi i niepełnosprawnymi, śniadania obiady leki, mycie itp. Ponad to, zajmuje się sprzątaniem domów, mieszkać, biur... Co do godzin wszystko ustalamy indywidualnie. Zapraszam do kontaktu, Kasia. Tel. 512927469

ZŁOMOWANIE POJAZDÓW
OSOBOWYCH, BUSÓW, CIĘŻAROWYCH ORAZ SPRZĘTU ROLNICZEGO
ZAŚWIADCZENIA DO WYREJESTROWANIA
WŁASNY TRANSPORT AUTOLAWETĄ

MACII
Stacja demontażu pojazdów
Czarkowo 19
64-125 Poniec
tel. 733 70 70 70
REKLAMA

Gabinet Weterynaryjny
„EUROVET"
www.eurovet.com.pl
Oferujemy:
- badanie laboratoryjne krwi i moczu (na miejscu),
- lecznictwo i profilaktyka,
- chirurgia,
- okulistyka i stomatologia,
- USG,
- zwierzęta egzotyczne i ptaki,
- czipowanie i paszporty,
- strzyżenie i zabiegi kosmetyczne.

Wojciech Poral specjalista chirurg 696 302 170
Krzysztof Franas 696 027 476
Wołów, ul. Poznańska 2
pon. - pt. 8:00-18:00
sob. 9:00-14:00
tel. 71/389 42 64
REKLAMA

Wołowska Spółdzielnia Mieszkaniowa
ul. T. Kościuszki 17e, Wołów, tel. 71 389 24 06

ogłasza przetarg ustny na wynajem lokalu użytkowego (U-3A) przy ul. Kościuszki 17A w Wołowie:

- o **pow. użyt. 124,36 m²** za minimalną cenę najmu w wysokości **10,00 zł. netto/m²** +VAT.

Przetarg ustny odbędzie się dnia **15.05.2026 r. o godz. 8³⁰** w biurze Spółdzielni.
Warunkiem przystąpienia do przetargu jest: wniesienie wadium w kwocie 1250,-zł na konto **WSM nr 13 1020 5242 0000 2902 0016 9151**, oraz złożenie pisemnego oświadczenia o zapoznaniu się z warunkami przetargu, do dnia **15.05.2026 r. do godz. 8⁰⁰.**
Minimalne postąpienie **wynosi 1,00 zł. (jeden złoty),** czas związania ofertą jeden miesiąc, kaucja wynosi jednomiesięczny czynsz ustalony w umowie najmu.

Uprawnionym do kontaktu z oferentami jest Jacek Bejnar tel. 660-747-671.

Zamawiający zastrzega sobie prawo odstąpienia od przetargu bez podania przyczyn.
REKLAMA

eprasa.pl ca11dfa4b9

Lekcja historii i sukcesy uczniów

W murach Szkoły Podstawowej im. Królowej Jadwigi odbyło się wyjątkowe wydarzenie. Cała społeczność szkolna zgromadziła się, aby wspólnie uczcić rocznicę uchwalenia Konstytucji 3 Maja – symbolu nowoczesnego państwa i polskiego ducha wolności.

Inscenizacja uczniów z SP im. Królowej Jadwigi z okazji 3 Maja.

Uroczystość została przygotowana przez **Zbigniewa Marzocha**, który wraz z utalentowanymi uczniami z **klas 4–7** zaprosił na niezwykłą lekcję historii. Montaż słowno-muzyczny przeniósł uczniów w czasy Sejmu Wielkiego, przypominając o odwadze i mądrości przodków.

Młodzi artyści z wielkim przejęciem recytowali utwory patriotyczne i przybliżali tło historyczne wydarzeń z 1791 roku. Był to czas refleksji nad tym, czym dla każdego z nas jest ojczyzna, wolność i duma narodowa.

Gala Laureatów

Druga część spotkania była poświęcona naszym uczniom, którzy w ostatnim czasie wykazali się wiedzą, talentem plastycznym oraz umiejętnościami logicznego myślenia. Podczas apelu wręczono dyplomy i nagrody za udział w prestiżowych konkursach: **„Uczę się bezpiecznie żyć”** – gratulujemy postawy pełnej odpowiedzialności i wiedzy o bezpieczeństwie! **Konkurs plastyczny „Bychuś odkrywa tajemnice wody”** – dziękujemy za kreatywne i kolorowe spojrzenie na ochronę środowiska. **Powiatowy Konkurs Matematyczny „Mały Plusik”** – brawa dla naszych młodych ścisłych umysłów za godne reprezentowanie szkoły na szczeblu powiatowym. **kk**

WYCIĄG Z OGŁOSZENIA O PRZETARGU

BURMISTRZ BRZEGU DOLNEGO

informuje,

że na stronie internetowej Biuletynu Informacji Publicznej Urzędu Miejskiego oraz na tablicy ogłoszeń Urzędu Miejskiego przy ul. Kolejowej 29A zostało podane do publicznej wiadomości ogłoszenie o VI przetargu ustnym nieograniczonym na sprzedaż nieruchomości stanowiących własność Gminy Brzeg Dolny, położonych w obrębie ewidencyjnym Brzeg Dolny, przeznaczonych w miejscowym planie zagospodarowania przestrzennego miasta Brzeg Dolny pod zabudowę mieszkaniową jednorodzinną.

Godzina licytacji	Położenie nieruchomości	Nr działki	Powierzchnia [m²]	Numer księgi wieczystej	Cena wywoławcza -zł-	Wysokość wadium -zł-	Termin wniesienia wadium
11:00	Brzeg Dolny ul. Akacjowa	388/56	1111	WR1L/00026767/3	276 900,00 +23% VAT	27 600,00	22 maja 2026 r.
11:10	Brzeg Dolny ul. Orzechowa	388/13	1010	WR1L/00026767/3	222 600,00 +23% VAT	22 200,00	
11:15	Brzeg Dolny ul. Kasztanowa	388/49	939	WR1L/00026767/3	189 600,00 +23% VAT	18 900,00	
11:20	Brzeg Dolny ul. Orzechowa	388/30	809	WR1L/00026767/3	194 200,00 +23% VAT	19 400,00	

PRZETARGI odbędą się w dniu 26 maja 2026 r. w Urzędzie Miejskim w Brzegu Dolnym ul. Kolejowej 29, w Sali konferencyjnej, budynek Dolnobrzeskiego Ośrodka Kultury (I piętro).

Warunkiem przystąpienia do przetargu jest wniesienie **wadium najpóźniej do wyznaczonego terminu,** przelewem bankowym na rachunek Urzędu Miejskiego w Brzegu Dolnym - **Bank Spółdzielczy Oborniki Śląskie O/ Brzeg Dolny 25 9583 1022 0100 0130 2001 0015.**

Dodatkowe informacje dot. przetargu można uzyskać w Wydziale Architektury i Gospodarki Nieruchomościami przy ul. Kolejowej 29A, pokój nr 102, 104, 107 tel. (71) 319-51-17 wew. 246, 239 lub 217.

OGŁOSZENIE PŁATNE

BURMISTRZ GMINY WOŁÓW

informuje, że na stronach internetowych Urzędu Miejskiego w Wołowie www.wolow.pl oraz www.bip.wolow.pl zamieszczono wykazy nieruchomości przeznaczonej do dzierżawy

Miejscowość	Nr działki, powierzchnia	Opis nieruchomości, cel dzierżawy	Termin wywieszenia wykazu od:
Lubiąż	Dz. nr 149/26 AM 1 o pow. 0,0706ha	Cz. dz. o pow. 15m²-teren pod garaż	28.04.26

Wykazy zostały wywieszone na okres 21 dni na tablicy ogłoszeń Urzędu Miejskiego w Wołowie (Rynek 34). Szczegółowe informacje można uzyskać w Wydziale Geodezji i Gospodarki Nieruchomościami – tel.71/ 319 13 45, 71/319 13 16.

OGŁOSZENIE PŁATNE

BURMISTRZ GMINY WOŁÓW

podaje do publicznej wiadomości
Wyciąg z ogłoszenia z dnia 28.04.2026 r. o ponownym III ustnym przetargu nieograniczonym na sprzedaż nieruchomości położonej w Wołowie przy ul. Koszarowej.

Przedmiotem przetargu jest sprzedaż nieruchomości niezabudowanej oznaczonej w księdze wieczystej i w ewidencji gruntów i budynków jako działka nr **35/31 Am 30** o pow. 0,0139 ha w Wołowie.

W MPZP działka jest oznaczona symbolem MM/2 – teren zabudowy mieszkaniowej mieszanej, wielorodzinnej, usługowej i znajduje się w strefach ochrony konserwatorskiej „A”, „B”, „W” oraz w strefie ochrony konserwatorskiej zabytków archeologicznych.

Zamierzenia budowlane winny być uzgadniane z Dolnośląskim Wojewódzkim Konserwatorem Zabytków we Wrocławiu i poprzedzone badaniami archeologiczno – architektonicznymi.

Przez teren działki przebiega czynna sieć kanalizacji sanitarnej fi 200 PVC oraz dwie studnie kanalizacyjne. Nabywca nieruchomości złoży w treści umowy sprzedaży oświadczenie o ustanowieniu nieodpłatnej i nieograniczonej w czasie służebności przesyłu na rzecz Gminy Wołów.

Przez teren działki przebiega również oraz sieć energetyczna, nieczynna sieć kanalizacji deszczowej, ponadto na działce znajduje się zbiornik bezodpływowy na ścieki.

Nabywca nieruchomości ustanowi nieodpłatną i nieograniczoną w czasie służebność polegającą na prawie przechodu przez działkę nr 35/31 Am 30 do budynków znajdujących się na działkach 35/13 Am 30 oraz 35/14 Am 30.

Forma zbycia – przeniesienie prawa własności.

Cena wywoławcza – 23.000,00 zł

Do ceny wylicytowanej w przetargu zostanie doliczony **podatek VAT w wysokości 23%**

Wadium – 2.300,00 zł

Postąpienie nie może wynosić mniej niż 1% ceny wywoławczej z zaokrągleniem w górę do pełnych dziesiątek złotych.

Przetarg na sprzedaż ww. nieruchomości odbędzie się **12.06.2026 r. o godz. 10.00** w siedzibie Urzędu Miejskiego w Wołowie (Rynek 34, sala sesyjna).

Ogłoszenie o przetargu zostało wywieszone na tablicach ogłoszeń Urzędu Miejskiego w Wołowie w holu Ratusza i w przybudówce B a także opublikowane na stronach internetowych Urzędu Miejskiego www.bip.wolow.pl oraz www.wolow.pl.

Szczegółowe informacje można uzyskać w Wydziale Geodezji i Gospodarki Nieruchomościami – telefonicznie pod numerami 71/ 319 13 15, 71/ 319 13 24.

OGŁOSZENIE PŁATNE

eprasa.pl ca11dfa4b9

NA ZDROWIE NA ZDROWIE

STOMATOLOG

• Stomatologia dla Rodziny
Kompleksowe leczenie stomatologiczne, nowoczesne materiały, radiowizjografia, RTG, chirurgia, protetyka.
Oborniki Śl., ul. Łokietka 22
Rejestracja: 71 310 26 12

UROLOG, CHIRURG

• Aleksander Biały
Prywatny Gabinet Urologiczny, USG.
środa 16:00-18:00
www.dobry-urolog.pl
Wołów ul. Piłsudskiego 34,
Rejestracja: 71 777 60 30

OKULISTA
Sebastian Floryn
zastępca ordynatora Oddziału Okulistycznego Szpitala Wojskowego we Wrocławiu
dobór okularów, diagnostyka, leczenie zaćmy, jaskry i chorób siatkówki
gabinet: **Brzeg Dolny**
ul. Kopernika 1
rejestracja tel. **730 10 10 60**
REKLAMA

KONSULTACJE UROLOGICZNE
dr nauk med. Patrik Forszt
Specjalista urolog, FEBU
Choroby nerek, pęcherza, prostaty, zaburzenia potencji, USG NA MIEJSCU

Przyjęcia w Wołowie co wtorek od godz. 15:30
www.forszt.pl
Gemini-med
Wołów, ul. Trzebnicka 20/4
rejestracja 71 3897990
REKLAMA

Zespół opieki domowej

Punkt Konsultacyjny w Rejonowej Przychodni w Wołowie, ul. Piłsudskiego 34, 56-100 Wołów, czynny we wtorek i piątek, godz. 9.00-14.00, pokój nr 203 II piętro, telefon: 728 228 192.

W ramach kontraktu z Narodowym Funduszem Zdrowia obejmujemy opieką paliatywno - hospicyjną pacjentów z następującymi schorzeniami:
- choroby nowotworowe,
- owrzodzenia odleżynowe,
- niewydolność oddechowa niesklasyfikowana gdzie indziej.

Zapewniamy bezpłatną:
- opiekę lekarską i pielęgniarską w domu chorego,
- leczenie bólu według najnowszych standardów i innych objawów towarzyszących chorobie nowotworowej,
- leczenie odleżyn,
- rehabilitację,
- wsparcie psychologiczne,
- żywienie dojelitowe dietą przemysłową,
- ieodpłatne wypożyczanie sprzętu medycznego.

REKLAMA

Wojciech Ugorski
specjalista radiolog
USG
Poniedziałek
Ścinawa, ul. Jagiełły 16
godz. 9:00 - 12:00
Wtorek
Brzeg Dolny,
Aleje Jerozolimskie 28
godz. 15:30 - 19:00
Piątek
Wołów,
ul. Piłsudskiego 34
godz. 15:30 - 19:00
600 069 413
REKLAMA

MIEJSCE NA TWOJĄ REKLAMĘ
zadzwoń i zamów
71 319 79 18

eprasa.pl ca11dfa4b9

Wierszyk przedszkolaka w Lubiążu - zwycięzcy

30 kwietnia w sali widowiskowej Domu Kultury odbyła się IV Edycja Konkursu Recytatorskiego „Wierszyk Przedszkolaka". Konkurs został objęty honorowym patronatem Burmistrza Gminy Wołów Dariusza Chmury. W konkursie wzięło udział 16 dzieci uczęszczających do przedszkoli na terenie Gminy Wołów, wytypowanych przez wychowawców podczas eliminacji wewnątrz grupowych. Celem i zamierzeniem konkursu jest popularyzacja literatury dziecięcej, doskonalenie wyrazistej mowy, rozwijanie pamięci oraz kształcenie odwagi, śmiałości i wrażliwości estetycznej.

Po przesłuchaniach jury w składzie: Aneta Ziarnik- Wydział Komunikacji Społecznej i Promocji Gminy, Małgorzata Bilińska- nauczyciel języka polskiego w Zespole Szkół Specjalnych w Lubiążu, Lucyna Tumiłowicz - Miejska i Gminna Biblioteka Publiczna w Wołowie zgodnie wyłoniło zwycięzców. Nagrody i dyplomy przyznano w dwóch kategoriach wiekowych:

Kategoria I (3-4 latki)

I m-ce: Pola Karwowska- Przedszkole nr 3 „Niezapominajka" w Lubiążu

II m-ce: Jagna Ukleja- Przedszkole nr 1 „Chatka Puchatka" w Wołowie

III m-ce: Oliwia Zając - Przedszkole nr 4 w Wołowie

Kategoria II (5-6 latki)

I m-ce: Pola Szymecka - Przedszkole nr 1 „Chatka Puchatka" w Wołowie

II m-ce: Michalina Kokot - Przedszkole nr 1 „Chatka Puchatka" w Wołowie

III m-ce: Rita Marciak- Niepubliczne Przedszkole Adaś w Wołowie

Wszystkim uczestnikom przyznano dyplomy oraz nagrody rzeczowe.

inf

BURMISTRZ GMINY WOŁÓW

podaje do publicznej wiadomości
Wyciąg z ogłoszenia o II ustnym przetargu nieograniczonym na sprzedaż nieruchomości położonej w Pełczynie.

Przedmiotem przetargu jest sprzedaż lokalu mieszkalnego nr 2 o pow. 61,25 m² położonego na pierwszym piętrze budynku mieszkalnego na działce nr 522/2 w Pełczynie o pow. 0,1606 ha, składającego się z 2 pokoi, kuchni i WC.
Do lokalu przynależy komórka gospodarcza o pow. 20,50 m² w budynku gospodarczym na działce nr 522/2.
Z lokalem związany jest udział w częściach wspólnych nieruchomości – 4577/10000.
Lokal nie jest przedmiotem najmu. Lokal wymaga gruntownego remontu. Nabywca kupuje lokal w stanie istniejącym.
W Miejscowym Planie Zagospodarowania Przestrzennego nieruchomość położona jest w obszarze oznaczonym symbolem MNR/29 – tereny zabudowy zagrodowej i mieszkaniowej jednorodzinnej i znajduje się w strefie ochrony konserwatorskiej zabytków archeologicznych, w strefie „B" ochrony konserwatorskiej, w strefie „A" ścisłej ochrony konserwatorskiej.
Nieruchomość jest wolna od obciążeń i ograniczeń na rzecz osób trzecich i nie jest przedmiotem zobowiązań.
Forma zbycia – przeniesienie prawa własności.
Cena wywoławcza – 130.000,00 zł
Na podstawie art. 43 ust.1 pkt 10 ustawy o podatku od towarów i usług, dostawa budynków, budowli lub ich części zwolniona jest z opodatkowania podatkiem VAT.
Wadium – 14.000,00 zł
Postąpienie nie może wynosić mniej niż 1% ceny wywoławczej z zaokrągleniem w górę do pełnych dziesiątek złotych
Przetarg na sprzedaż ww. nieruchomości odbędzie się **15.06.2026 r. o godz. 10.00** w siedzibie Urzędu Miejskiego w Wołowie (Rynek 34, sala sesyjna).
Ogłoszenie o przetargu zostało wywieszone na tablicach ogłoszeń Urzędu Miejskiego w Wołowie w holu Ratusza i w przybudówce B a także opublikowane na stronach internetowych Urzędu Miejskiego www.bip.wolow.pl i www.wolow.pl.
Szczegółowe informacje można uzyskać w Wydziale Geodezji i Gospodarki Nieruchomościami – telefonicznie pod numerami 71/ 319 13 24, 71/ 319 13 15.

OGŁOSZENIE PŁATNE

BURMISTRZ GMINY WOŁÓW

podaje do publicznej wiadomości
Wyciąg z ogłoszenia o III ustnym przetargu nieograniczonym na sprzedaż nieruchomości położonej w Lubiążu.

Przedmiotem przetargu jest sprzedaż lokalu mieszkalnego nr 4 o pow. 28 m² położonego na poddaszu budynku mieszkalnego wielorodzinnego przy ul. M.L. Willmanna 39 w Lubiążu, na działce nr 211/1 o pow. 0,0800 ha, składającego się z jednego pokoju.
Do lokalu przynależy pomieszczenie gospodarcze o pow. 3,30 m².
Z lokalem związany jest udział w częściach wspólnych nieruchomości – 1268/10000.
Lokal mieszkalny nie jest przedmiotem najmu.
Lokal wymaga gruntownego remontu. Nabywca kupuje lokal w stanie istniejącym.
W Miejscowym Planie Zagospodarowania Przestrzennego nieruchomość położona jest w obszarze oznaczonym symbolami: MNR/20 – tereny zabudowy zagrodowej i mieszkaniowej jednorodzinnej, w strefie „B" ochrony konserwatorskiej, w strefie „K" ochrony krajobrazu kulturowego, w strefie ochrony konserwatorskiej zabytków archeologicznych.
Nieruchomość jest wolna od obciążeń i ograniczeń na rzecz osób trzecich i nie jest przedmiotem zobowiązań.
Forma zbycia – przeniesienie prawa własności.
Cena wywoławcza – 45.000,00 zł
Na podstawie art. 43 ust.1 pkt 10 ustawy o podatku od towarów i usług, dostawa budynków, budowli lub ich części zwolniona jest z opodatkowania podatkiem VAT.
Wadium – 4.500,00 zł
Postąpienie nie może wynosić mniej niż 1% ceny wywoławczej z zaokrągleniem w górę do pełnych dziesiątek złotych.
Przetarg na sprzedaż ww. nieruchomości odbędzie się **15.06.2026r. o godz. 10.30** w siedzibie Urzędu Miejskiego w Wołowie (Rynek 34, sala sesyjna).
Ogłoszenie o przetargu zostało wywieszone na tablicach ogłoszeń Urzędu Miejskiego w Wołowie w holu Ratusza i w przybudówce B a także opublikowane na stronach internetowych Urzędu Miejskiego www.bip.wolow.pl i www.wolow.pl.
Szczegółowe informacje można uzyskać w Wydziale Geodezji i Gospodarki Nieruchomościami – telefonicznie pod numerami 71/ 319 13 24, 71/ 319 13 15.

OGŁOSZENIE PŁATNE

KURIER GMIN
TYGODNIK • WYDAJE „Agencja Reklamowo-Medialna ART" Marta Ringart Orłowska, redakcja: Marta Ringart-Orłowska (redaktor naczelna), Katarzyna Dolata (administracja, reklama, marketing), Dariusz Judziński (dziennikarz sportowy), Dagmara Zielińska (dziennikarz), Katarzyna Kijakowska (dziennikarz), Kalina Tabor (dziennikarz), kolportaż: Stanisław Bednarz, Beata Wichman. Redakcja i biuro ogłoszeń: Wołów, ul. Zwycięstwa 15 – czynne od poniedziałku do piątku 8.00-16.00, tel. 071/ 319 79 18; • Skład własny • Druk: ZPR Media Film & TV S.A. • Redakcja nie odpowiada za treść ogłoszeń, reklam i życzeń. Zastrzega sobie prawo zmiany tytułów, skracania i adiustacji tekstów • Wzory reklam chronione są prawem autorskim • Materiałów niezamówionych nie zwracamy • Nasz adres poczty elektronicznej: sekretariat@kuriergmin.pl; reklama@kuriergmin.pl Nakład do 3000 sztuk. Tygodnik Kurier Gmin należy do Stowarzyszenia Gazet Lokalnych (SGL) i Stowarzyszenia Dolnośląskie Media Lokalne (SDML). Portal: www.kuriergmin.pl

eprasa.pl ca11dfa4b9

REKLAMA

eprasa.pl ca11dfa4b9