GROZIŁ ŚMIERCIĄ I PODPALENIEM

– STR. 22

ISTNY ZENKOWY SZAŁ! O DOŻYNKACH W POKRZYWNICY

– STR. 23

TYGODNIK LOKALNY
PUŁTUSK
GZY
OBRYTE
POKRZYWNICA
ŚWIERCZE
WINNICA
ZATORY
3,50 zł
W TYM 5% VAT
NR 38
INDEKS 342424
ISSN 1429-6837
19 WRZEŚNIA 2023

www.pultuszczak.pl

TYGODNIK
Pułtuski
CO TYDZIEŃ OD 4 GRUDNIA 1997 ROKU

tv dodatek
TELEWIZYJNY DO TWOJEJ GAZETY
Treść programu i foto dzięki uprzejmości: Prasowej Agencji Telewizyjnej, Polsatu, TVP1, TVP2, TVN, TV4, TVN7, TV Puls, TV Trwam, TVP Kultura
INFORMUJEMY, ŻE REDAKCJA NIE PONOSI ODPOWIEDZIALNOŚCI ZA ZMIANY W PROGRAMACH TV

Wkrótce mają ruszyć z OBWODNICĄ

Najnowszy komunikat GDDKIA

CZYTAJ NA STRONIE 5

Robert Gajda osobistym doradcą marszałka

– STR. 2

Wójt odwiedził maluchy i panią Mariannę

– STR. 24

Pocisk wybuchł na ich podwórku

Mieszkańcy mieli dużo szczęścia!

– STR. 22

Archeolodzy pracują w naszym powiecie

– STR. 20

Zasłużeni dla Pułtuska

– STR. 3

eprasa.pl ca23f039cb

TELEFON INTERWENCYJNY: 512 405 978, redakcja@pultuszczak.pl

ŚLADEM NASZYCH PUBLIKACJI

Po ukazaniu się artykułu zatytułowanego „Wójt utracił zaufanie do zastępcy", przedstawiającego kulisy nagłego odwołania zastępcy wójta gminy Gzy, odezwała się do nas skarbniczka gminy Gzy Ewa Karpowicz, dotknięta faktem, że w treści artykułu poświęconego zastępcy wójta wracamy do wydarzeń z 2020 roku. Pani skarbnik przesłała nam oświadczenie następującej treści:

Proszę o sprostowanie do artykułu „Wójt utracił zaufanie do zastępcy" poprzez zamieszczenie informacji o tym, że skarga dotycząca mojej osoby – skarbnika gminy została uznana za bezzasadną przez Wójta Gminy.

Ewa Karpowicz Skarbnik Gminy Gzy

red.

Robert Gajda osobistym doradcą marszałka

Informację o tej zaszczytnej funkcji przekazał nam sam prof. Robert Gajda, udostępniając pismo marszałka województwa mazowieckiego Adama Struzika w tej sprawie, w którym czytamy:

W tym roku obchodzimy 25 - lecie Samorządu Województwa Mazowieckiego. To czas podsumowań, ale i wytężonej pracy. To również moment, w którym warto szczególny nacisk położyć na dialog. Dzięki wymianie doświadczeń i czerpaniu z wiedzy ekspertów i samorządowców możemy jeszcze lepiej planować rozwój naszego regionu.

Dlatego ustanawiam Pana, za Pana zgodą, moim osobistym społecznym doradcą. Uprawniam Pana również do publicznego przekazywania i prezentowania moich stanowisk, listów okolicznościowych i przyznanych przeze mnie wyróżnień podczas przedsięwzięć i uroczystości odbywających się na terenie województwa mazowieckiego.

Wierzę, że korzystając z bogatego doświadczenia społecznych doradców, wypracujemy jeszcze bardziej efektywny model współpracy, dzięki któremu działania na szczeblu wojewódzkim będą wychodzić naprzeciw lokalnym potrzebom i oczekiwaniom.

Dodajmy, ze funkcja społecznego doradcy nie jest formą zatrudnienia. Profesorowi Gajdzie gratulujemy zaszczytnej funkcji. **ED**

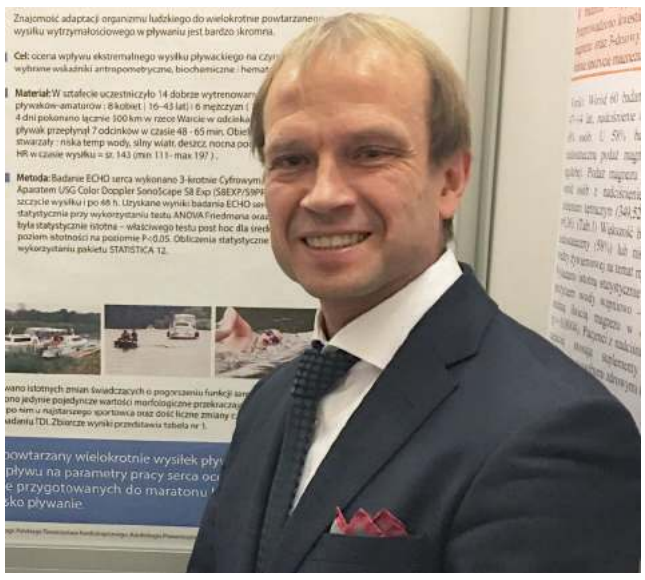

Wpadł podczas interwencji

Policjanci zatrzymali 40-letniego mieszkańca Pułtuska

Funkcjonariusze Policji, w trakcie podjętej interwencji na na ul. 3 Maja w Pułtusku , podjęli czynności i wylegitymowali 40- latka. Podejrzane zachowanie pułtuszczanina wzbudziło czujność u funkcjonariuszy. Po chwili okazało się, co było tego powodem. 40- latek posiadał przy sobie susz roślinny w postaci marihuany. Został zatrzymany, a marihuana zabezpieczona. Podejrzany usłyszał zarzut posiadania narkotyków, za co grozi mu do 3 lat pozbawienia wolności.

Autor: **kom. Milena Kopczyńska**

Pijany i bez uprawnień

A to jeszcze nie koniec!

50 latek wpadł podczas kontroli drogowej. Kierował samochodem osobowym po drodze publicznej będąc w stanie nietrzeźwości i jak się okazało, miał zakaz prowadzenia pojazdów oraz był poszukiwany przez wymiar sprawiedliwości do odbycia kary pozbawienia wolności w wymiarze roku i ośmiu miesięcy. W sobotę (18.09) w Lipnikach Starych (gm. Pułtusk) policjanci zatrzymali kierowcę Forda. Jak się okazało – w czasie obowiązywania przez niego zakazu prowadzenia pojazdów mechanicznych w zakresie kat. B. Mężczyzna był w stanie nietrzeźwości, miał w organizmie prawie 1,5 promila alkoholu. Ponadto 50-letni mieszkaniec powiatu pułtuskiego był poszukiwany listem gończym i dwoma nakazami doprowadzenia do odbycia roku i 8 miesięcy kary pozbawienia wolności za przywłaszczenie dwóch pojazdów powierzonych mu do naprawy w latach 2017-2021. Dziś mężczyzna został przewieziony do Aresztu Śledczego.

Autor: **kom. Milena Kopczyńska**

Dzielnicowy zatrzymał dwóch poszukiwanych

Dobre rozpoznanie dzielnicowych z Posterunku Policji w Świerczach wśród mieszkańców swoich rejonów służbowych zaprocentowało zatrzymaniem dwóch mężczyzn poszukiwanych przez wymiar sprawiedliwości

Poszukiwania osób to jedno z ustawowych zadań policjantów. Każdy funkcjonariusz ma obowiązek zapoznawania się z wizerunkami osób poszukiwanych podczas odpraw do służby. Wielu policjantów ma tak dobrą pamięć wzrokową, że nawet po jednorazowym spojrzeniu na zdjęcie są później w stanie rozpoznać twarze osób mijanych na ulicy. Tak było również w przypadku dzielnicowego rejonu gminy Gzy, z Posterunku Policji w Świerczach. Dzięki spostrzegawczości i szybkiej reakcji, w ręce funkcjonariusza jako pierwszy wpadł 55-latek, drugi z poszukiwanych 64-letni, jak poprzednik - mieszkaniec powiatu pułtuskiego.

Po czynnościach, zgodnie z dyspozycją sądu, mężczyźni trafili do Aresztu Śledczego. Policjanci przypominają, że za pomoc w ukrywaniu sprawcy przestępstwa grozi odpowiedzialność karna wynikająca z art. 239§1 kodeksu karnego.

Autor: **kom. Milena Kopczyńska**

Powstaje atrakcyjny plac zabaw

Dzięki zaangażowaniu i dobrej współpracy gminnych spółek, Pułtuskiego Przedsiębiorstwa Usług Komunalnych oraz Przedsiębiorstwa Wodociągów i Kanalizacji, powstaje atrakcyjny plac zabaw na terenie parku przy ul. Solnej w Pułtusku.

Generalnym wykonawcą całego założenia, wybranym w drodze postępowania przetargowego, jest gminna spółka PPUK, natomiast spółka PWiK wykonuje prace wodociągowe, celem zaopatrzenia w wodę elementów wodnego placu zabaw takich jak: pompa, śruba archimedesa – spirala, umożliwiająca transport wody do góry poprzez kręcenie korbą, koło młyńskie kubełkowe, koło młyńskie łopatkowe, śluzy wraz z układem kanałów.

W ubiegłym tygodniu rozpoczęto montaż największego urządzenia – zestawu wspinaczkowego w postaci rozległej pajęczyny. Zabawka służy do wspinaczki, ćwiczy równowagę i balansowanie, a dodatkowo wyposażona jest w zjeżdżalnię ze stali nierdzewnej, panel wspinaczkowy, gumowe stopnie, bujawki, tunele wspinaczkowe, liny z dyskami obrotowymi. Na urządzeniu może przebywać jednocześnie większa ilość dzieci. Już teraz dzieciaki spacerujące w pobliżu trwających prac, nie mogą doczekać się, kiedy będą mogły korzystać z tego urządzenia, a to nie koniec atrakcji dla najmłodszych.

Na montaż czeka jeszcze drewniany wrak statku, hamak, zjeżdżalnia terenowa i trapy wspinaczkowe, minikoparka i siedzisko.

Zakończenie prac planowane jest w październiku 2023 roku.

źródło: **pultusk.pl**

DOM POGRZEBOWY
Kraszewski
Pułtusk ul. Kościuszki 78
www.kraszewski.info
501634440 236922000

13.08.2023 roku,
w wieku 91 lat zmarła
ukochana Mama, Babcia
i Prababcia
Ś.P. GENOWEFA KOWALSKA

16.08.2023 roku,
w wieku 71 lat zmarł
ukochany Tata, Dziadek
i Brat
Ś.P. TADEUSZ BOLESŁAW SZYMAŃSKI

17.08.2023 roku,
w wieku 88 lat zmarła
ukochana Żona, Mama,
Babcia
i Prababcia
Ś.P. AGNIESZKA HALINA ZIENTARSKA

20.08.2023 roku,
w wieku 92 lat zmarła
ukochana Mama, Babcia,
Prababcia i Siostra
Ś.P. ZOFIA SKRZYDLAK

DOM POGRZEBOWY
KĘSY
Rok założenia 1992
www.kesy.pl
23 692 2001 604 470 616
Pułtusk, ul. Traugutta 2a

02.09.2023 roku,
w wieku 67 lat zmarł
Ś.P. WIESŁAW GODLEWSKI

TYGODNIK PUŁTUSKI

Redaktor naczelny: Ewa Dąbek tel. 512 405 978
Redakcja: tel. 23 692 86 45, redakcja@pultuszczak.pl
Kultura/ Społeczeństwo: Grażyna Maria Dzierżanowska, tel. 661 923 317; *graza@atessa.pl*
Biuro reklam i ogłoszeń: Anna Płochocka 23 692 86 45, 512 405 972 *aplochocka@pultuszczak.pl.* Ogłoszenia i reklamy nie stanowią materiału pochodzącego od wydawcy
Adres: 06–100 Pułtusk, ul. Rynek 16,
www.facebook.com/pultuski
Czynne: poniedziałek – piątek 8.00 – 16.00

Prenumerata: realizowana przez RUCH SA, zamówienia składać na stronie www.prenumerata.ruch.com.pl, pytania na e–mail: prenumerata@ruch.com.pl lub telefonicznie pod numerem 801 800 803 lub 22 717 59 59, w godz. 7:00 – 18:00 (koszt połączenia wg. taryfy operatora).
Redakcja nie zwraca tekstów nie zamówionych oraz zastrzega sobie prawo ich redagowania i skracania. Nie odpowiadamy za treść zamieszczonych reklam i ogłoszeń.
Druk: Polska Press Łódź.
Nakład: poniżej 15 000

IZBA WYDAWCÓW PRASY

Wydawca: Agencja TiO
e–mail: agencja@tio.com.pl
Legionowo, ul. Rynek 2

Stowarzyszenie Gazet Lokalnych

eprasa.pl ca23f039cb

TELEFON INTERWENCYJNY: 512 405 978, redakcja@pultuszczak.pl

Zasłużeni dla Pułtuska

Zgodnie ze Statutem Gminy Pułtusk, najwyższym odznaczeniem Miasta Pułtusk jest Medal „Za zasługi dla Miasta Pułtuska", nadawany przez Radę Miejską, w drodze uchwały, szczególnie zasłużonym dla miasta osobom, organizacjom i instytucjom. Tym razem, na sobotniej uroczystej sesji Rady Miejskiej, medale wręczono Liceum Ogólnokształcącemu im. Piotra Skargi, Zespołowi Szkół Zawodowych im. Jana Ruszkowskiego, Młodzieżowemu Klubowi Sportowemu, Pułtuskiej Grupie Rekonstrukcji Historycznej 13 Pułku Piechoty. Dziś o dwóch odznaczonych, natomiast uzasadnienie dotyczące medali dla pułtuskich szkół przedstawimy za tydzień

Młodzieżowy Klub Sportowy

Pułtuska Grupa Rekonstrukcji Historycznej 13 Pułku Piechoty powstała w 2012 roku, wchodząc w skład Pułtuskiego Towarzystwa Społeczno - Kulturalnego. Pomysł na stworzenie grupy narodził się po wielu spotkaniach ze śp. Edwardem Malinowskim kolekcjonerem, a zarazem można powiedzieć kustoszem historii 13 Pułku Piechoty, który po wojnie miał ścisły kontakt z żołnierzami 13 Pułku, którzy przeżyli wojnę i działali o przywrócenie pamięci historycznej pułku. Weterani wojenni, nie mogąc odnaleźć sztandaru 13 Pułku Piechoty, po wielu latach w 1997 roku postanowili odtworzyć jego wierną kopię, co pozwoliło im na umocnienie swojej działalności i działanie przez wiele lat w Sekcji 13 Pułku Piechoty przy Pułtuskim Towarzystwie Społeczno - Kulturalnym. Następnie po wielu latach, kiedy powstały obawy, co się stanie ze sztandarem 13 Pułku, ponieważ wszyscy jego żołnierze odeszli już na wieczną wartę, należało przejąć tradycje i pamiętać o tym pokoleniu żołnierzy. Tak na początku 2012 roku, z inicjatywy pana Leszka Topólskiego, powstała grupa „pocztu sztandarowego", której z pomocą przyszło wiele osób m.in. pan Andrzej Dolecki były starosta pułtuski, użyczając mundurów Wojskowych Jednostek Nadwiślańskich, a Pan Leszek Topólski, po namowach kolegów ze służby wojskowej 1 Pułtuskiego Batalionu Saperów, stworzył człon grupy rekonstrukcyjnej. Pierwsze grupowe publiczne wystąpienie z udziałem sztandaru13 Pułku Piechoty odbyło się w czerwcu 2012 roku podczas obchodów święta „Bożego Ciała". Następnie z pomocą przyszli również: ks. Dariusz Multon i ks. Tadeusz Kowalczyk, a po dwóch latach działalności grupy, władze samorządowe Miasta Pułtusk zakupiły pierwsze repliki mundurów historycznych 13 Pułku Piechoty. Do tego przedsięwzięcia dołączył również Urząd Gminy w Obrytem, który przekazał kolejny mundur. Tak powstał również pomysł angażowania młodzieży w tę działalności, ukierunkowując jej szkolenia z musztry do wystąpień reprezentacyjnych, a jednocześnie do utworzenia prężnej grupy młodych ludzi, którzy będą mogli działać przez kolejne lata, wpisując się w historię miasta Pułtusk, powiatu pułtuskiego oraz Mazowsza. W związku z tym, w Pułtusku powstaje liceum mundurowe CN-B Feniks im. 13 Pułku Piechoty, które nie tylko przygotowuje młodzież do służby mundurowej, ale przede wszystkim przygotowuje do dorosłego życia, pełnego wyzwań.

Pułtuska Grupa Rekonstrukcji Historycznej 13 Pułku Piechoty podpisała porozumienie o współpracy z założycielem szkół CN-B Feniks pułk. Jarosławem Chrobotem i szkoła po dzień dzisiejszy jest zapleczem kadrowym Pułtuskiej Grupy Rekonstrukcji Historycznej. Młodzież z I LO CN-BFeniks angażuje się w działalność grupy, biorąc udział w wielu uroczystościach patriotycznych naszego miasta i powiatu. Ponadto grupę rekonstrukcyjną wspiera również młodzież z innych pułtuskich szkół: Liceum Ogólnokształcącego im. Piotra Skargi, Zespołu Szkół Zawodowych im. Jana Ruszkowskiego, Zespołu Szkół im. Bolesława Prusa. Tak licznej grupie młodzieży z pomocą przyszedł Urząd Miejski w Pułtusku oraz Starostwo Powiatowe w Pułtusku i wspólnie każdego roku zakupują kolejne mundury oraz akcesoria wojskowe. Grupa jest również wspierana przez indywidualnych sponsorów, co pozwala na zakup kolejnych mundurów i akcesoriów wojskowych i tworzenie inscenizacji historycznych, a dzięki pomocy Firm Atut i Rolczar można usłyszeć „wybuchową" działalność grupy z replik broni hukowej. Członkowie Grupy działają społecznie, nie pobierają wynagrodzeń czy zwrotów kosztów, a starsi pracujący członkowie wręcz pomagają finansowo w utrzymaniu grupy. Obecnie Pułtuska Grupa Rekonstrukcji Historycznej 13 Pułku Piechoty liczy 46 członków i każdego roku bierze udział w kilkudziesięciu różnego rodzaju uroczystościach patriotycznych na terenie nie tylko miasta i powiatu pułtuskiego, ale także północnego Mazowsza. O wyszkoleniu i dyspozycyjności członków może świadczyć przykład świąt państwowych,gdzie Grupa zapewnia oprawę uroczystości z wartą honorową, czy inscenizację historyczną w kilku miejscach jednocześnie.Służbę kultywowania tradycji żołnierzy Il Rzeczypospolitej Polskiej podjęły również dziewczęta ze szkół i nie tylko, które także chcą zakładać mundury i zapewniać oprawę uroczystości, a tym samym kultywować tradycje swoich dziadków, dlatego również dołączyły do Pułtuskiej Grupy Rekonstrukcji Historycznej. Wystąpienia pań spotkały się z bardzo pozytywnym przyjęciem społecznym. Obecnie stanowią one 50% stanu osobowego organizacji, zapewniając wiele pomysłowych atrakcji, jak i największy udział w uroczystościach, pełniąc funkcję od wartownika po artylerzystę.

Ponadto na uwagę zasługuje fakt, że do grupy należą osoby, którym jest bliska pamięć historyczna i kultywowanie tradycji historycznej, dlatego też robią wszystko, aby zapewnić oprawę uroczystości i bez wahania, mimo swoich obowiązków zawodowych i rodzinnych, zapewniają oprawę uroczystości. Najstarsi członkowie młodego pokolenia Pułtuskiej Grupy są obecnie już żołnierzami, policjantami, strażakami - osobami pracującymi. Dlatego też przy wsparciu urzędów, instytucji oraz osób, którym bliska jest pamięć historyczna o pokoleniach, które walczyły o wolność i suwerenność naszej Ojczyzny, młode pokolenie naszego regionu może realizować swoje zamiłowania patriotyczne, oraz przekazywać je młodszym kolegom i koleżankom, a Pułtuska Grupa Rekonstrukcji Historycznej 13 Pułku Piechoty wpisze się w historię naszego miasta, jako strażnicy pamięci historycznej (...).

Pułtuska Grupa Rekonstrukcji Historycznej 13 Pułku Piechoty

W uznaniu pracy i działalności Pułtuskiej Grupy Rekonstrukcji Historycznej 13 Pułku Piechoty, która odznaczała się ogromnym zaangażowaniem oraz postawą patriotyczną, nadanie medalu „Za zasługi dla Miasta Pułtuska" jest uhonorowaniem wieloletnich zasług na rzecz pamięci historycznej naszego miasta i regionu.

Młodzieżowy Klub Sportowy

Idea utworzenia **Młodzieżowego Klubu Sportowego w Pułtusku** narodziła się 35 lat temu. Został on utworzony 22 listopada 1988 r. W ciągu 35 lat owocnej działalności, Klub koncentrował się na trzech głównych kierunkach: sport wyczynowy, kolonie i obozy sportowe, organizacja imprez sportowych. Główną rolą Klubu jest krzewienie kultury fizycznej wśród dzieci i młodzieży oraz tworzenie dobrych warunków do uprawiania sportu, nie tylko dla tych najbardziej utalentowanych. Niestety, prowadzenie szkolenia sportowego w sporcie wyczynowym to ogromne przedsięwzięcie, zwłaszcza dla małego uczniowskiego klubu, który nie posiada stabilnego finansowania. MKS to klub amatorski, który zrzesza młodych ludzi chcących uprawiać daną dyscyplinę sportu, niekoniecznie na bardzo wysokim poziomie, a jego ideą jest to, aby był dostępny dla każdego, niezależnie od tego, czy ma talent, ponieważ krzewienie kultury fizycznej jest sprawą ważniejszą.

Młodzieżowy Klub Sportowy rozpoczął swoją działalność od prowadzenia szkoleń w zakresie judo dziewcząt. Po kilku latach dołączyła lekkoatletyka, a od kilku lat także pięciobój nowoczesny i tenis stołowy. Wymiernym dowodem bardzo dobrej pracy szkoleniowej są medale Mistrzostw Polski. Klub — szkoląc w zasadzie tylko młodzików i juniorów młodszych - zdobył 46 medali, w tym 15 złotych medali, 19 srebrnych i 12 brązowych w trzech dyscyplinach: lekka atletyka (42 medale), judo (3 medale) i dwubój nowoczesny (1 medal). Wychowankiem klubu jest dwukrotny olimpijczyk Paweł Wiesiołek. Natomiast czwórka innych zawodników i wychowanków klubu uczestniczyła w finałach Mistrzostw Świata i Europy w różnych kategoriach wiekowych, zajmując miejsca w pierwszych ósemkach.

W szczytowym okresie swej działalności, czyli w roku 2017, Klub zdobył 108 punktów w ogólnopolskim współzawodnictwie sportowym dzieci i młodzieży i uplasował się na 313 miejscu w Polsce na prawie 3700 klubów sklasyfikowanych i ponad 14 tysięcy istniejących.Udział w ogólnopolskich czy lokalnych turniejach jest świetnym sposobem na to, aby członkowie klubów sportowych mogli sprawdzić się na tle rówieśników lub po prostu atrakcyjnie spędzić czas, chociażby podczas wakacji, dlatego też Klub brał udział w wielu imprezach organizowanych w całym kraju dedykowanym najmłodszym zawodnikom uprawiającym sport.

Młodzieżowy Klub Sportowy w Pułtusku od 1992 r. organizuje kolonie letnie oraz obozy letnie i zimowe, w tym narciarskie i ta działalność jest chyba jego największym znakiem rozpoznawczym. Ponad 30 lat nieprzerwanej działalności, bo nawet w 2020 r. w czasie największej pandemii, Klub zorganizował jeden niewielki turnus kolonijny w górach, w związku z tym nie ma chyba na terenie naszej gminy i powiatu drugiego takiego organizatora wypoczynku dla dzieci i młodzieży, który przez tyle lat oferuje wypoczynek w górach i nad morzem, w kraju i poza jego granicami (Słowacja i Grecja). W samych tyko koloniach letnich organizowanych przez MKS uczestniczyło ponad 8800 dzieci.

Kolejnym znakiem rozpoznawczym Klubu jest organizacja imprez sportowych i są zawody, których inicjatorem i głównym organizatorem jest Młodzieżowy Klub Sportowy w Pułtusku, należą do nich: czwartki lekkoatletyczne, halowy mityng Wójtów Powiatu Pułtuskiego w skoku wzwyż, biegi Ireny Szewińskiej czy zawody lekkoatletyczne Szkolnego Związku Sportowego. Czwartki lekkoatletyczne dla dzieci w wieku 13 lat i młodszych organizowane są w Pułtusku od 2001 r. W 10 imprezach w ciągu roku startuje średnio ok. 250 osób w każdej z nich, a najlepsze 40-50 osób kwalifikuje się do finałów centralnych, w których zawodnicy Klubu zdobyli już 24 medale, w tym 4 złote, 10 srebrnych i 10 brązowych. Halowy mityng wójtów organizowany jest od 2002 r.i jest największą zimową imprezą na naszym terenie, w której uczestniczy nawet 100 osób. Ale jeszcze większą imprezą są Biegi Ireny Szewińskiej, organizowane od 2004 r, ostatnio także jako międzynarodowe, i uczestniczy w nich zazwyczaj kilkaset osób.

Klub ponadto wspiera także organizatorów innych imprez. Od początku uczestniczy w organizacji Biegów Mateuszowych rozgrywanych podczas obchodów Dni Patrona Miasta. Wspiera młodych organizatorów Pułtuskiego Festiwalu Biegowego i wiele innych wydarzeń sportowych, w których organizację i przeprowadzenie bardzo się angażuje.

Dlatego też nie należy zapominać, że to właśnie Uczniowskie Kluby Sportowe były, są i będą kuźnią talentów, z których wyrastają dorośli reprezentanci Polski w różnych dyscyplinach sportu, ponieważ wszystko rozpoczyna się od sportu amatorskiego, którego ideę najlepiej realizuje właśnie Młodzieżowy Klub Sportowy.

W związku z powyższym, nadanie medalu „Za zasługi dla Miasta Pułtuska" będzie uhonorowaniem Jubileuszu 35 — lecia funkcjonowania Młodzieżowego Klubu Sportowego w Pułtusku i okazją do podziękowania za wszystko, co w tym czasie Klub zrobił dla dzieci,sportu i miasta. Niech ten Medal będzie dowodem wdzięczności społeczności Pułtuska i podziękowaniem za to, co było oraz wiarą, że kolejne jubileusze przyniosą podobne, a może i większe sukcesy w działalności Klubu.

O medalach dla LO im. Piotra Skargi i Zespole Szkół Zawodowych im. Jana Ruszkowskiego za tydzień.

red., zdjęcia Pułtusk news

eprasa.pl ca23f039cb

MAZOWIECKA KRONIKA KRYMINALNA

LEGIONOWO. Wybił szyby w biurze poselskim?

Policjanci Komendy Powiatowej Policji w Legionowie zatrzymali dziś 38-latka podejrzewanego o wybicie szyby w biurze poselskim na terenie miasta. Czyn, którego dopuścił się mężczyzna zagrożony jest karą do 5 lat pozbawiania wolności

Kilka dni temu, w biurze poselskim na terenie Legionowa, nieznany sprawca przy użyciu kamienia wybił szybę w oknie. Na miejsce skierowano policjntów, którzy zabezpieczyli m. in. ślady pozostawione na miejscu przestępstwa.

Zgromadzony materiał dowodowy przyniósł wymierne efekty. Kryminalni ustalili i zatrzymali dziś 38-letniego mężczyznę podejrzewanego o wybicie szyby. Z zatrzymanym trwają czynności procesowe.

PUŁTUSK. Odzyskali skradzione elektronarzędzia

Funkcjonariusze Wydziału Kryminalnego zatrzymali mężczyznę podejrzanego o dokonanie kradzieży elektronarzędzi. Przedmioty zostały odzyskane. 38- latkowi grozi kara nawet do 5 lat pozbawienia wolności

Kilka dni temu nieznany wówczas sprawca wykorzystał sytuację i na parkingu przy hotelu w Pułtusku, z pozostawionego, niezamkniętego pojazdu dokonał kradzieży narzędzi. W jego zainteresowaniu znalazły się m.in. pilarka, tarczowa, wkrętarka, szlifierka i klucz udarowy. Wszystko o łącznej wartości 5.500 złotych. Sprawą zajęli się kryminalni z pułtuskiej komendy. Zebrany materiał dowodowy pozwolił dowieść, że za przestępstwem stoi 38-letni mieszkaniec gminy Pułtusk. Policjanci zatrzymali mężczyznę. Ponadto znaleźli przy nim amfetaminę. Dokonali sprawdzenia pojazdu, którym się wcześniej poruszał, ujawniając w nim przedmioty pochodzące z kradzieży. Zatrzymanemu grozi kara do 5 lat pozbawienia wolności.

LEGIONOWO. Matka znęcała się nad 3-latkiem

O tymczasowym aresztowaniu na okres 3 miesięcy zdecydował sąd wobec 24-latki. Kobieta została zatrzymana przez legionowskich policjantów, a następnie trafiła do prokuratury, gdzie usłyszała zarzut fizycznego znęcania się nad swoim 3-letnim synem. Za to przestępstwo kodeks karny przewiduje karę nawet do 8 lat pozbawienia wolności

Kilka dni temu do policjantów z Komendy Powiatowej Policji w Legionowie dotarła informacja o możliwym znęcaniu się nad 3-letnim chłopczykiem. Dziecko trafiło do szpitala z urazem nogi. Tam lekarz zauważyła, że chłopczyk ma ślady, które mogą świadczyć o znęcaniu się. O sytuacji poinformowani zostali mundurowi. Z ustaleń, jakie poczynili śledczy, a także na podstawie zgromadzonego oraz zabezpieczonego materiału dowodowego wynikało, że kobieta nad synem znęcała się od kilku miesięcy. 24-latka została zatrzymana, a następnie przewieziona do Prokuratury Rejonowej w Legionowie. Prokurator prowadzący śledztwo przedstawił kobiecie zarzut znęcania się nad osobą nieporadną z uwagi na jej wiek. Sąd na wniosek prokuratury zastosował wobec mieszkanki powiatu legionowskiego najsurowszy środek zapobiegawczy w postaci tymczasowego aresztu. Grozi jej do 8 lat więzienia. Dzięki reakcji lekarza oraz szybkiej interwencji Policji chłopiec jest już bezpieczny.

OBRYTE. Wybuch pocisku pod ogniskiem

Wskutek nagrzania wysoką temperaturą doszło do detonacji pocisku. Wybuch miał miejsce następnego dnia po ognisku, kiedy w pobliżu nie było osób, które mogłyby ucierpieć od siły rażenia

Do wyjątkowo niebezpiecznej sytuacji doszło na jednej z posesji

w miejscowości Ciółkowo Rządowe (gm. Obryte). Z ustaleń funkcjonariuszy wynika, że dzień wcześniej, wieczorową porą, właściciele posesji, na której doszło do zdarzenia, w miejscu detonacji pocisku, spędzali czas przy ognisku. Kolejnego dnia rano, przebywając w domu, 36-letnia właścicielka posesji usłyszałą przeraźliwy huk. Jak się okazało, w skutek nagrzania wysoką temperaturą doszło do rozerwania znajdującego się w ziemi pocisku artyleryjskiego z okresu II wojny światowej. Na szczęście w pobliżu nie było osób, które mogłyby ucierpieć od siły rażenia. Uszkodzeniu uległa karoseria i szyby w zaparkowanym nieopodal pojeździe. Na miejsce przybył patrol saperski, który zabezpieczył odłamki pocisku. Funkcjonariusze dokonali skrupulatnego sprawdzenia terenu posesji. Innych niebezpiecznych przedmiotów nie ujawnili.

JABŁONNA. Z konkubentem znęcała się nad matką

Jabłonowscy policjanci zatrzymali 51-latkę i jej 42-letniego partnera podejrzanych o znęcanie się nad matką kobiety. Jak ustalili funkcjonariusze, para będąc pod wpływem alkoholu wszczynała awantury. Mężczyzna wyzwał starszą kobietę, zaś jej córka poza agresją słowną stosowała również przemoc fizyczną oraz zaniedbywała potrzeby życiowe kobiety. Agresywna para trafiła do policyjnego aresztu, następnie na wniosek prokuratury sąd tymczasowo aresztował oboje. Za przestępstwo znęcania się czekają ich surowe konsekwencje

Do tymczasowego aresztu na 3 miesiące trafiła 51-letnia kobieta i jej 42-letni partner, podejrzani o psychiczne i fizyczne znęcanie się nad matką kobiety. Do zatrzymania doszło podczas interwencji zgłoszonej przez zaniepokojonych, losem starszej kobiety, sąsiadów. Funkcjonariusze po uzyskaniu informacji, że para znęca się na 75-latką wszczęli procedurę Niebieskie Karty i zatrzymali agresorów. Podczas czynności prowadzonych w sprawie, po przesłuchaniu świadków i zebraniu dowodów policjanci ustalili, że para będąc pod wpływem alkoholu, od kilku miesięcy, wszczynała kobiecie awantury, wyzywała ją słowami wulgarnymi. Dodatkowo 51-latka popychała, szarpała i uderzała matkę. Zaniedbywała również jej potrzeby życiowe. Finał tych zachowań mógł być tylko jeden. Para w Prokuraturze Rejonowej w Legionowie usłyszała zarzuty znęcania się psychicznego i fizycznego na osobą nieporadną z uwagi na wiek i stan zdrowia. Prokurator prowadzący śledztwo wystąpił do sądu z wnioskiem o najsurowszy środek zapobiegawczy dla domowych agresorów. Sąd przychylił się do tego wniosku i aresztował oboje na okres 3 miesięcy. Za przestępstwo znęcania się nad osobami najbliższymi, w dodatku nieporadnymi ze względu na wiek czy stan zdrowia grozi kara pozbawienia wolności do lat 8.

PUŁTUSK. Groził zabójstwem i podpaleniem

Pod ocenę Prokuratury Rejonowej w Pułtusku trafił dziś 37-letni pułtuszczanin, który wtargnął na klatkę schodową jednego z bloków przy ul. Wojska Polskiego w Pułtusku i podczas awantury groził przypadkowej kobiecie pozbawieniem życia oraz podpaleniem

Kilka dni temu dyżurny pułtuskiej komendy otrzymał zgłoszenie dotyczące awantury w klatce schodowej jednego z bloków na terenie Pułtuska. Na miejsce został skierowany patrol policji. Jak się okazało,"agresor" groził przypadkowej mieszkance pozbawieniem życia i podpaleniem. Miał ze sobą pojemnik z łatwopalną substancją, co wzbudziło u kobiety obawę o życie i zdrowie swoje oraz przebywających w bloku mieszkańców. Policjanci natychmiast zatrzymali mężczyznę. W dniu dzisiejszym Prokurator Rejonowy w Pułtusku przychylił się do wniosku policjantów i zastosował wobec 37-latka dozór, zakaz kontaktowania się oraz zakaz zbliżania do pokrzywdzonej.

NIEPORĘT. Ukradł hulajnogę, telefon i pieniądze

Policjanci z Nieporętu zatrzymali 26 - letniego mężczyznę podejrzanego o włamania do pokoju w jednym z hosteli pracowniczych na terenie gminy. Podejrzany usłyszał już zarzut. Za popełnione przestępstwo grozi mu kara do 10 lat pozbawienia wolności

Pod koniec sierpnia br. policjanci z nieporęckiego komisariatu zostali powiadomieni, że nieznany sprawca poprzez wywarzenie drzwi włamał się do pokoju w hostelu pracowniczym mieszczącym się na terenie gminy, ukradł hulajnogę elektryczną, telefon i pieniądze. Pokrzywdzony straty oszacował na kwotę 6000 złotych. Stróże prawa zajęli się sprawą. Dokładna analiza zebranego materiału i dobre rozpoznanie policjantów, doprowadziły do zatrzymania 26 – letniego mieszkańca powiatu legionowskiego. Mężczyzna już usłyszał zarzut kradzieży z włamaniem. Za ten czyn grozi mu do 10 lat pozbawienia wolności.

KPP: Legionowo/ Pułtusk

RESTAURACJA PAŁAC JABŁONNA

POCZUJ NASZE TRADYCYJNE SMAKI

PAŁAC W JABŁONNIE #poczujnaszahistorie

PAN Dom Zjazdów i Konferencji w Jabłonnie

Rezerwacje: +48 22 774 48 62 w.136, +48 883 324 344

info@palacjablonna.pan.pl

www.palacjablonna.pl

eprasa.pl ca23f039cb

Już wrótce ruszą z robotą

Wyczekiwana obwodnica czeka na rozstrzygnięcie wojewody

Jak informuje Małgorzata Tarnowska z Generalnej Dyrekcji Dróg Krajowych i Autostrad, dwie obwodnice, Lipska i Pułtuska, są w realizacji. Kolejnych siedem jest w fazie przygotowania dokumentacji projektowej (obwodnice Ostrołęki, Ciechanowa, Sokołowa Podlaskiego, Siedlec, Łącka, Zwolenia, Skaryszewa).

Dzięki rządowemu Programowi budowy 100 obwodnic na lata 2020-2030, z dziewięciu miast w województwie mazowieckim wyprowadzimy ruch tranzytowy - czytamy w komunikacie.Co z jeszcze z tej informacji dowiadujemy się o pułtuskiej, wyczekiwanej obwodnicy?

17 czerwca 2021 r. podpisaliśmy umowę na projekt i budowę blisko 20-kilometrowej obwodnicy Pułtuska w ciągu DK61 wraz z korektą przebiegu DK57. 14 kwietnia 2022 r. do Wojewody Mazowieckiego złożony został wniosek o wydanie decyzji ZRID. Szacujemy, że na przełomie września i października uzyskamy decyzję, co umożliwi rozpoczęcie prac w terenie.

Wykonawcą inwestycji jest firma Strabag. Umowa o wartości prawie 442 mln zł zostanie zrealizowana w ciągu 36 miesięcy od daty jej zawarcia. Po uzyskaniu decyzji ZRID rozpoczną się roboty. Do czasu realizacji robót nie wlicza się przerw zimowych od 16 grudnia do 15 marca. Zakończenie wszystkich prac przewidywane jest na II kwartał 2025 r.

Nowa trasa o łącznej długości 19,8 km będzie omijać Pułtusk od zachodu. Obwodnica na całej długości będzie posiadała parametry drogi klasy GP (droga główna ruchu przyspieszonego). Wybudowane zostaną cztery węzły drogowe oraz obwód drogowy, obiekty inżynierskie, chodniki, drogi do obsługi terenów przyległych, urządzenia ochrony środowiska i bezpieczeństwa ruchu drogowego.

Celem inwestycji jest wyprowadzenie ruchu tranzytowego, który obecnie odbywa się DK57 i 61. Dzięki temu nastąpi poprawa bezpieczeństwa mieszkańców, odciążenie układu komunikacyjnego i zwiększenie przepustowości w Pułtusku. Inwestycja poprawi również warunki i bezpieczeństwo przejazdu dla ruchu dalekobieżnego i regionalnego. DK57 i 61 stanowią popularne trasy dojazdu mieszkańców stolicy i woj. mazowieckiego na Warmię i Mazury.

Dzięki realizacji inwestycji ruch zostanie wyprowadzony także z sąsiednich miejscowości: Kacice, Kleszewo, Przemiarowo. Jednocześnie zachowane zostaną najwyższe wymogi ochrony środowiska, zdrowia i życia mieszkańców oraz zrównoważonego rozwoju.

Policjanci odzyskali skradzione elektronarzędzia

Funkcjonariusze Wydziału Kryminalnego zatrzymali mężczyznę podejrzanego o dokonanie kradzieży elektronarzędzi. Przedmioty zostały odzyskane. 38- latkowi grozi kara nawet do 5 lat pozbawienia wolności

Kilka dni temu nieznany wówczas sprawca wykorzystał sytuację i na parkingu przy hotelu w Pułtusku, z pozostawionego niezamkniętego pojazdu dokonał kradzieży narzędzi. W jego zainteresowaniu znalazły się m.in. pilarka, tarczowa, wkrętarka, szlifierka i klucz udarowy. Wszystko o łącznej wartości 5.500 złotych. Sprawą zajęli się kryminalni z pułtuskiej komendy. Zebrany materiał dowodowy pozwolił dowieść, że za przestępstwem stoi 38-letni mieszkaniec gminy Pułtusk. Policjanci zatrzymali mężczyznę. Ponadto znaleźli przy nim amfetaminę. Dokonali sprawdzenia pojazdu, którym się wcześniej poruszał, ujawniając w nim przedmioty pochodzące z kradzieży. Zatrzymanemu grozi kara do 5 lat pozbawienia wolności.

Autor: **kom. Milena Kopczyńska**

Wypadek na ul. Mickiewicza w Pułtusku

Dzisiaj (15.09), tuż przed godz. 8, doszło do zdarzenia drogowego z udziałem motocyklisty. Młody kierowca jednośladu został przetransportowany przez Lotnicze Pogotowie Ratunkowe do szpitala. Apelujemy o ostrożność

Funkcjonariusze Wydziału Ruchu Drogowego pracują na miejscu wypadku do jakiego doszło dziś przed godz. 8 na trasie Lipniki – Pułtusk. Ze wstępnych ustaleń wynika, że kierujący busem, 24- letni mieszkaniec Jabłonny skręcając w lewo najprawdopodobniej nie ustąpił pierwszeństwa przejazdu jadącemu z przeciwka motocykliście, 16-letniemu mieszkańcowi Pułtuska Na skutek poniesionych obrażeń 16-latek został przetransportowany Lotniczym Pogotowiem Ratunkowym do szpitala w Warszawie.

Na trasie występują utrudnienia w ruchu. Policjanci proszą o zachowanie ostrożności.

Miejmy na względzie bezpieczeństwo swoje i innych!

Autor: **kom. Milena Kopczyńska**

Jarmark Staropolski w Pułtusku

Coś ładnego, coś smacznego. Coś ręcznie robionego, coś świeżego. Coś dla dużych i dla małych. Coś na pamiątkę i coś na zawsze. Coś na co dzień i od święta. Staropolskie Jarmarki jako organizator zaprasza.

Różne cacka i bibeloty, rękodzieło i sztukę będziecie mogli kupić na Jarmarku Staropolskim w Pułtusku, na Rynku, w godzinach od 10.00 do 18.00.

Upolujecie tam m.in.:

- autorską biżuterię z kamieni naturalnych, stali szlachetnej, srebra, ceramiki, koralików, bursztynu, pozłacaną czy miedzianą,
- rękodzieło z żywicy, drewna i robione na szydełku,
- ceramikę ozdobną i użytkową, emalie na gorąco,
- wyroby z gobelinu i ze sznurka,
- drobną galanterię skórzaną,
- torebki, portmonetki, plecaki, nerki,
- świece i wyroby sojowe,
- obrazy olejne, akwarele, ikony,
- ręcznie malowaną odzież, kolorowe chusty, szydełkowe bluzki, skórzane kurtki,
- makramy, mandale, łapacze snów, lampiony, lustra,
- kwietniki, koszyki, szkatułki.

Poza tym, na jarmarku znajdziecie całą masę produktów spożywczych premium i przekąsek do zjedzenia na miejscu oraz orzeźwiających napojów! Oczywiście nie zabraknie też procentów – wina, nalewek i piwa.

Na najmłodszych również będzie czekać moc atrakcji! Kolorowe warkoczyki, brokatowe tatuaże, balony na hel, szydełkowe maskotki, lizaki, wata cukrowa, popcorn i strefa zabaw oraz FAMILY DAY, na który organizator zaprasza w dniu 24 września!

źródło: https://www.facebook.com/StaropolskieJ

źródło: https://www.facebook.com/StaropolskieJ

Strefa sportowa z boiskiem do badmintona oraz strzelnica!

Zapraszamy wszystkich w dniach 22-24 września 2023 r.

ZAPROSZENIE

eprasa.pl ca23f039cb

15. Międzynarodowy Festiwal Filmowy NNW od 27 do 30 września w Gdyni

Filmowe drogi do wolności na 15. Festiwalu NNW w Gdyni

„Wolna Polska w wolnym świecie" – to mocne hasło jubileuszowego 15. Międzynarodowego Festiwalu Filmowego NNW, który odbędzie się w Gdyni w dniach 27-30 września 2023 roku.

W programie blisko 250 projekcji filmów i wydarzeń, opowiadających o postawach niepokornych, o ludziach dla których nadrzędną wartością jest wolność – zarówno ta rozumiana w szerokim kontekście jako niepodległość narodów, jak i ta mówiąca o wolności zwykłego człowieka. „*W tym roku wyjątkowo jasne i czytelne jest festiwalowe motto, które jest przesłaniem Janusza Krupskiego, że nie będzie wolnej Polski bez wolnych krajów byłego ZSRR. To jest klucz według którego dobieraliśmy filmy i tematy tegorocznego Festiwalu, robiąc to tak, by było to zrozumiałe także dla pokolenia urodzonego po 1989 roku*" – mówi dyrektor Festiwalu NNW Arkadiusz Gołębiewski.

Już 27 września do Gdyni zjadą filmowcy, specjalni goście i widzowie, dla których ważna jest tradycja, historia, pamięć o bohaterach, ale przede wszystkim – wolność. „*Dzięki Festiwalowi NNW każdy może się podzielić swoimi doświadczeniami z wyboistej drogi do wolności. W ferworze transformacji ustrojowej w krajach Europy Środkowo-Wschodniej ta tematyka była zaniedbywana. Nasz festiwal sprawia, że w obliczu wojny możemy poczuć się jedną wspólnotą. Mamy satysfakcję, że znowu silny głos upominający się o wolność płynie z Polski, wzmacniany głosami naszych kolegów filmowców*" – opowiada dyrektor festiwalu NNW i dodaje: „*Problem walki z totalitaryzmami, z prześladowaniami, jest obecny na całym świecie, przyjeżdżają więc do Gdyni ze swoimi tematami także twórcy m.in. z Tajlandii, Korei Północnej, Japonii czy Wenezueli*".

Widzowie Festiwalu NNW w tym roku mogą więc liczyć na obecność wielu twórców filmowych zza granicy, przyjadą też świadkowie historii - bohaterowie filmów, którzy zostaną uhonorowani Sygnetami Niepodległości i Drzwiami do Wolności. W jury 15. Festiwalu NNW zasiądą m.in. amerykański producent filmów historycznych John Grooters, grający w USA aktor Marek Probosz, uznany ukraiński reżyser Mykahailo Illienko, japoński reżyser Ken Takahashi - twórca ponad stu filmów i wizjoner nowoczesnego japońskiego kina historycznego, dokumentaliści Paweł Woldan i Anna Ferens. Stan Borys na NNW w Gdyni będzie świętował 50-lecie „Jaskółki uwięzionej", z koncertem wystąpi światowej sławy pianista Adam Makowicz, a muzycy z krajów sąsiadujących z Rosją, razem z Markiem Piekarczykiem, wykonają wspólnie antywojenny protest-song. „*Festiwal pokazuje, że wspólna historia łączy, a nie dzieli. Zagrożenie bytu, narodu, spaja środowisko twórców, ale także i widzów*" – mówi Gołębiewski.

W czasie czterech dni Festiwalu NNW zobaczymy ponad sto filmów dokumentalnych i fabularnych nominowanych do nagród głównych festiwalu. Wśród nich znalazły się produkcje z Finlandii, Japonii, Hiszpanii, Estonii, Mołdawii, Bułgarii, Tajwanu, USA, Chorwacji, Włoch, Wielkiej Brytanii, Litwy, Łotwy, Białorusi, Ukrainy, Azerbejdżanu, Norwegii, Korei Północnej i oczywiście z Polski. Odbędą się liczne debaty, spotkania ze świadkami historii i bohaterami filmów, filmowcami, opozycjonistami, koncerty, multimedialne wystawy, promocje książek historycznych. Festiwal NNW to również ważne wydarzenie branżowe, z marketem filmowym, warsztatami scenariuszowymi, masterclassami (m.in. Lecha Majewskiego), Pitchng Forum i działaniami Akademii Filmowej NNW wspierającymi twórców „od pomysłu do premiery".

Ważne tematy, poszerzające dyskusję i dopełniające tematycznie tegoroczny festiwal NNW to:

- wojenne losy kobiet i ich rola w walce o wolność, widoczna zarówno w debacie, jak i w filmach;
- rola Polonii w walce o wolność Polski – na festiwalu pojawi się duża reprezentacja emigracji politycznej m.in. podróżnik Jerzy Majcherczyk opowie o zdobyciu najgłębszego kanionu świata Colca i peruwiańskich manifestacjach wspierających Solidarność. Obok niego pojawią się inni odkrywcy, tacy jak Marek Kamiński; - w międzynarodowym gronie zastanowimy się jak opowiadać światu o totalitaryzmach.

„*To co szczególnie może zainteresować współczesnego widza, to temat dla mnie też jako twórcy bliski, czyli dziedziczenie powojennych traum oraz odkrywanie przemilczanych rodzinnych historii. To jest zjawisko obserwowane na całym świecie. Zobaczymy na festiwalowym ekranie, co ma do powiedzenia pokolenie zmagające się z powojennymi traumami, wyrastające w krajach dotkniętych totalitaryzmami. Pojawią się tematy nie opowiedziane i nie opłakane. Opowiadając o historii, tak naprawdę przeglądamy się w lustrze współczesności*" – mówi Arkadiusz Gołębiewski i dodaje - „*NNW to Niepokorni Niezłomni, ale co najważniejsze – Wolni*".

15.Międzynarodowy Festiwal Filmowy NNW odbędzie się w dniach 27-30 września 2023 roku w Gdyni – Gdyńskim Centrum Filmowym, na placu Grunwaldzkim, w Teatrze Muzycznym, Muzeum Miasta Gdyni i Muzeum Marynarki Wojennej. WSTĘP WOLNY na wszystkie pokazy i wydarzenia.

Program festiwalu, opisy filmów i wydarzeń oraz trailery dostępne są na stronie www.festiwalnnw.pl.

Patronat Honorowy nad 15. Międzynarodowym Festiwalem Filmowym NNW objął Prezydent Rzeczypospolitej Polskiej Pan Andrzej Duda

Organizatorami Festiwalu są Stowarzyszenie Scena Kultury i Miasto Gdynia

Festiwal został Dofinansowany ze środków Ministra Kultury i Dziedzictwa Narodowego pochodzących z Funduszy Promocji Kultury

Festiwal współfinansowany jest przez Polski Instytut Sztuki Filmowej

Partnerem Generalnym 15. Festiwalu NNW jest Energa z Grupy ORLEN

Za wsparcie Festiwalu dziękujemy również: Grupie PZU, Fundacji PKO Banku Polskiego, Fundacji BGK, Fundacji Grupy PKP

Patronem Medialnym Festiwalu jest Telewizja Polska S.A. oraz Polskie Radio i Polskie Radio 24

Dziękujemy również pozostałym Partnerom i Patronom Medialnym

ORGANIZATORZY

PATRONAT HONOROWY PREZYDENTA RZECZYPOSPOLITEJ POLSKIEJ ANDRZEJA DUDY

DOFINANSOWANO ZE ŚRODKÓW MINISTRA KULTURY I DZIEDZICTWA NARODOWEGO

WSPÓŁFINANSOWANIE

PARTNER GENERALNY

PARTNERZY

PARTNERZY INSTYTUCJONALNI

PATRONI MEDIALNI

eprasa.pl ca23f039cb

MARIUSZ BŁASZCZAK

MINISTER OBRONY NARODOWEJ

ZAPRASZA NA

UROCZYSTOŚCI Z OKAZJI ŚWIĘTA

CENTRUM SZKOLENIA ŁĄCZNOŚCI I INFORMATYKI

24 IX 2023 r. godz. 12.00 - 16.00

RYNEK MIEJSKI W SEROCKU

DYNAMICZNE POKAZY SPRZĘTU I WYSZKOLENIA ŻOŁNIERZY
MOBILNY PUNKT REKRUTACJI
ŻOŁNIERSKA KUCHNIA

Minister Obrony Narodowej

CSŁiI

eprasa.pl ca23f039cb

84. rocznica napaści ZSRS na Polskę

84 lata temu, 17 września 1939 r., łamiąc polsko-sowiecki pakt o nieagresji, Armia Czerwona wkroczyła na teren Rzeczypospolitej Polskiej, realizując ustalenia zawarte w tajnym protokole paktu Ribbentrop-Mołotow. Konsekwencją sojuszu dwóch totalitaryzmów był rozbiór osamotnionej Polski.

Oddziały sowieckie wkraczające do Polski 17 września 1939 r.

Źródło: Wikipedia/ domena publiczna

Sowiecka napaść na Polskę była realizacją układu podpisanego w Moskwie 23 sierpnia 1939 r. przez ministra spraw zagranicznych III Rzeszy Joachima von Ribbentropa oraz ludowego komisarza spraw zagranicznych ZSRS Wiaczesława Mołotowa, pełniącego jednocześnie funkcję przewodniczącego Rady Komisarzy Ludowych (premiera).

Integralną częścią zawartego wówczas sowiecko-niemieckiego paktu o nieagresji, był tajny protokół dodatkowy. Jego drugi punkt, dotyczący bezpośrednio Polski, brzmiał następująco: „W wypadku terytorialnych i politycznych przekształceń na terenach należących do Państwa Polskiego granica stref interesów Niemiec i ZSRS przebiegać będzie w przybliżeniu po linii rzek Narwi, Wisły i Sanu. Kwestia, czy w obopólnym interesie będzie pożądane utrzymanie niezależnego Państwa Polskiego i jakie będą granice tego państwa, będzie mogła być ostatecznie wyjaśniona tylko w toku dalszych wydarzeń politycznych. W każdym razie oba rządy rozstrzygną tę kwestię na drodze przyjaznego porozumienia".

Informacja na temat wspomnianego tajnego protokołu nie dotarła do Polski, mimo że przywódcy alianccy dysponowali wiedzą na jego temat.

Oceniając sojusz dwóch totalitarnych mocarstw prof. Andrzej Garlicki pisał: „Pakt Ribbentrop-Mołotow nazywa się często IV rozbiorem Polski. Ta nazwa dobrze oddaje jego istotę. Dwa sąsiadujące z Polską państwa zawarły porozumienie dotyczące podziału jej terytorium pomiędzy siebie. Po kilku tygodniach porozumienie to zostało zrealizowane. Pakt Ribbentrop-Mołotow przyniósł Hitlerowi pozornie mniejsze korzyści niż Stalinowi: terytorium polskie na zachód od linii Wisły oraz uznanie Litwy za niemiecką strefę wpływów. Ale Hitler otrzymywał równocześnie - i to było bezcenne - gwarancje neutralności Moskwy w jego konflikcie z Zachodem. Groźba wojny na dwa fronty, przynajmniej w najbliższym czasie, przestawała istnieć dla Niemiec. Obaj partnerzy podpisujący pakt na Kremlu traktowali go jako rozwiązanie doraźne. Obaj mieli cele o wiele bardziej ambitne niż rozbiór Polski czy podporządkowanie republik nadbałtyckich. Były to cele sprzeczne, dlatego wojna pomiędzy III Rzeszą i Związkiem Radzieckim była nieunikniona". (A. Garlicki „Historia 1815-1939. Polska i świat").

Po zaatakowaniu Polski przez wojska niemieckie 1 września 1939 r. strona sowiecka utrzymywała przez następne dni pozory neutralności. Minister Józef Beck wspominał: „Zachowanie ambasadora sowieckiego nie pozostawiało nic do życzenia, zdradzał on nawet chęć rozmów co do możliwości dowozu pewnych towarów przez ZSRS. Poleciłem ambasadorowi Grzybowskiemu sondaż u Mołotowa, jakie dostawy przez Sowiety mogłyby być brane pod uwagę, oraz oczekiwałem od niego akcji dla zapewnienia nam tranzytu od państw sprzymierzonych". (J.Beck „Ostatni raport")

Niemcy od trzeciego dnia wojny ponaglali Moskwę, ażeby zajęła obszary uznane w pakcie Ribbentrop-Mołotow za jej strefę interesów. Stalin zwlekał z podjęciem decyzji, czekając na to, jak zachowają się wobec niemieckiej agresji na Polskę Wielka Brytania i Francja. Przyglądał się również jak silny opór Niemcom stawia polskie wojsko. Jednocześnie jednak w ZSRS trwały ukryte przygotowania do wojny. 24 sierpnia 1939 r. rozpoczęto stopniową koncentrację wojsk.

17 września 1939 - agresja ZSRS na Polskę

17 września 1939 r., łamiąc polsko-sowiecki pakt o nieagresji, Armia Czerwona wkroczyła na teren Rzeczypospolitej Polskiej, realizując ustalenia zawarte w tajnym protokole paktu Ribbentrop-Mołotow. Konsekwencją sojuszu dwóch totalitaryzmów był rozbiór Polski.

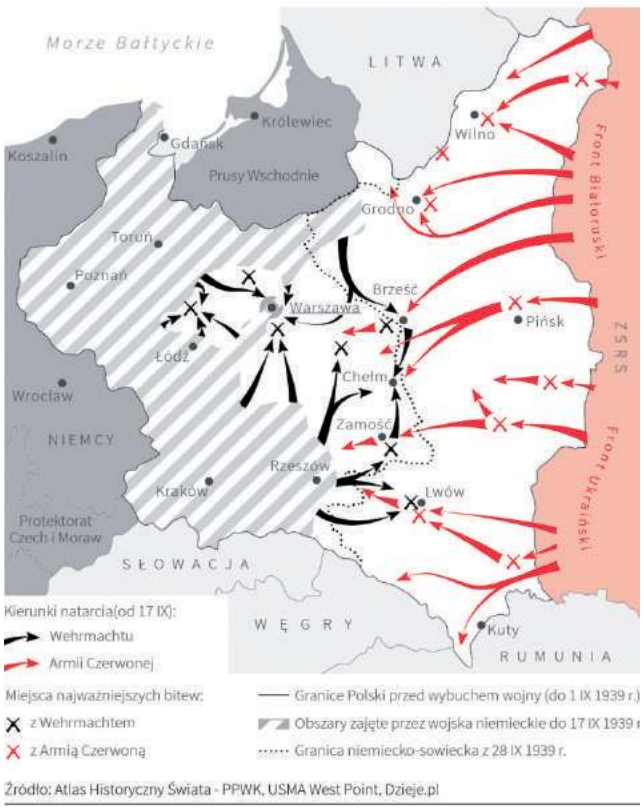

Źródło: Atlas Historyczny Świata - PPWK, USMA West Point, Dzieje.pl

3 września komisarz obrony Klimient Woroszyłow wydał rozkaz o podwyższeniu gotowości bojowej w okręgach wojskowych, które miały wziąć bezpośredni udział w ataku na Polskę, oraz rozkaz o rozpoczęciu tajnej mobilizacji. Do działań przeciwko państwu polskiemu przeznaczono dwa fronty: Białoruski - komandarma Michaiła Kowalowa i Ukraiński komandarma Siemiona Timoszenki. W sumie liczyły one co najmniej 620 000 żołnierzy, ponad 4700 czołgów i 3300 samolotów. Po stronie polskiej granicy z ZSRS, liczącej ponad 1400 km, strzegły jedynie przerzedzone oddziały Korpusu Ochrony Pogranicza.

17 września 1939 r. o godz. 3 w nocy (według obowiązującego w Polsce czasu środkowoeuropejskiego była godzina pierwsza) do Komisariatu Spraw Zagranicznych w Moskwie wezwany został ambasador RP Wacław Grzybowski, któremu Władimir Potiomkin - zastępca Mołotowa - odczytał treść uzgodnionej wcześniej z Berlinem noty. Władze sowieckie oświadczały w niej m.in.: „Wojna polsko-niemiecka ujawniła wewnętrzne bankructwo państwa polskiego. W ciągu dziesięciu dni działań wojennych Polska utraciła wszystkie swoje ośrodki przemysłowe i centra kulturalne. Warszawa, jako stolica Polski, już nie istnieje. Rząd polski uległ rozkładowi i nie przejawia oznak życia. Oznacza to, że państwo polskie i jego rząd faktycznie przestały istnieć. Tym samym utraciły ważność umowy zawarte pomiędzy ZSRS a Polską".

Uzasadniając wkroczenie Armii Czerwonej na teren Rzeczypospolitej Polskiej stwierdzano: „Rząd sowiecki nie może pozostać obojętny na fakt, że zamieszkująca terytorium Polski pobratymcza ludność ukraińska i białoruska, pozostawiona własnemu losowi, stała się bezbronna. Wobec powyższych okoliczności Rząd Sowiecki polecił Naczelnemu Dowództwu Armii Czerwonej, aby nakazało wojskom przekroczyć granicę i wziąć pod swoją opiekę życie i mienie ludności Zachodniej Ukrainy i Zachodniej Białorusi. Rząd sowiecki zamierza równocześnie podjąć wszelkie środki mające na celu wywikłanie narodu polskiego z nieszczęsnej wojny, w którą wepchnęli go nierozumni przywódcy i umożliwienie mu zażycia pokojowej egzystencji".

Ambasador Grzybowski zdecydowanie odmówił przyjęcia sowieckiej noty. W tym samym czasie Armia Czerwona rozpoczęła napaść na Polskę. Od godz. 3 do godz. 6 rano jej wojska przekroczyły na całej długości wschodnią granicę z Polską.

Przedstawiając plan sowieckiego ataku prof. Wojciech Materski pisał: „Rozkaz jak najszybszego uchwycenia ważnych obiektów militarnych w głębi polskiej obrony poprzez skoncentrowane uderzenia rozcinające wykonywać miały wydzielone spośród wszystkich armii tzw. grupy ruchome (uderzeniowe). Trzy grupy ruchome Frontu Białoruskiego (dzierżyńska, mińska i połocka) otrzymały zadanie opanowania Wilna (poprzez Święciany i Michaliszki), Grodna i Białegostoku (poprzez Wołkowysk). Cztery grupy ruchome Frontu Ukraińskiego (15 korpus, szepietowska, wołoczyska i kamieniecko-podolska), po uchwyceniu w ciągu pierwszych trzech dni agresji rubieży Kowel-Włodzimierz Wołyński-Sokal, miały wyjść na linię rzeki San. Za nimi postępować miały podporządkowane operacyjnie na czas kampanii dowództwu Armii Czerwonej pograniczne oddziały NKWD, likwidując według wcześniej przygotowanych list osoby uznane za elementy antysowieckie, mogące utrudnić trwałe umocnienie się na zdobytych terenach. Rozbite polskie linie obrony miały być atakowane frontalnie przez podstawowe siły obu frontów". (W.Materski „Tarcza Europy. Stosunki polsko-sowieckie 1918-1939")

Łącznie siły Armii Czerwonej skierowane w trzech rzutach przeciwko Rzeczypospolitej wynosiły ok. 1,5 miliona żołnierzy, ponad 6 tys. czołgów i ok. 1800 samolotów. Cytowany powyżej prof. Materski zwracał dodatkowo uwagę na fakt, iż: „Uderzenie dwu frontów sowieckich zostało poprzedzone czterodniowymi intensywnymi działaniami grup sabotażowo-dywersyjnych, które były organizowane na polskich Kresach Wschodnich przez wywiad sowiecki, komunistów i miejscowych nacjonalistów. Działania te okazały się rozleglejsze i skuteczniejsze niż akcja V kolumny poprzedzająca agresję niemiecką".

Reakcję na wiadomość o sowieckiej napaści na Polskę tak wspominał szef sztabu Naczelnego Wodza gen. Wacław Stachiewicz: „Nie znajduję słów, które by oddały nastrój przygnębienia, jaki zapanował. Ani Naczelny Wódz, ani nikt z nas, oficerów Sztabu, nie miał najmniejszych wątpliwości co do charakteru, w jakim Sowiety wkroczyły do Polski. Było dla nas jasne, że dostaliśmy podstępny cios w plecy, który przesądzał ostatecznie o losach kampanii i niweczył ostatnią nadzieję prowadzenia zorganizowanej walki na terenie Polski".

Wieczorem 17 września Naczelny Wódz wydał następujący rozkaz (dyrektywę): „Sowiety wkroczyły. Nakazuję ogólne wycofanie na Rumunię i Węgry najkrótszymi drogami. Z bolszewikami nie walczyć, chyba w razie natarcia z ich strony albo próby rozbrojenia oddziałów. Zadanie Warszawy i miast, które miały się bronić przed Niemcami - bez zmian. Miasta, do których podejdą bolszewicy, powinny z nimi pertraktować w sprawie wyjścia garnizonów do Węgier lub Rumunii".

Władze polskie wzywając do unikania walki z Armią Czerwoną nie uznały jej wkroczenia za powód do wypowiedzenia wojny i nie zerwały stosunków dyplomatycznych z Moskwą. Zaistniała sytuacja zadecydowała o tym, iż w nocy z 17 na 18 września prezydent Ignacy Mościcki wraz z rządem polskim i korpusem dyplomatycznym przekroczył granicę rumuńską, planując przedostanie się do Francji. Razem z nimi terytorium polskie opuścił Naczelny Wódz marszałek Edward Śmigły-Rydz.

Zdaniem prof. Pawła Wieczorkiewicza, rozkaz marszałka Śmigłego-Rydza wydany 17 września „wprowadził w efekcie zamęt i utrudnił, czy wręcz uniemożliwił organizację obrony Kresów Wschodnich, tam gdzie istniały po temu jakiekolwiek szanse". (P.Wieczorkiewicz „Historia polityczna Polski 1935-1945")

Rozkaz ten nie dotarł jednak do wielu oddziałów, a przez część dowódców uznany został za prowokację. Do starć z Armią Czerwoną dochodziło w wielu miejscach. Na Polesiu i Wołyniu improwizowana grupa KOP dowodzona przez gen. Wilhelma Orlika-Rueckemanna stoczyła z Sowietami kilkanaście potyczek i dwie bitwy: pod Szackiem 28-29 września i Wytycznem w pow. włodawskim 1 października. Na Polesiu z Armią Czerwoną walczyły także: dowodzony przez ppłk Nikodema Sulika-Sarneckiego pułk KOP „Sarny", brygada KOP „Polesie" oraz jednostki KOP „Kleck" i „Baranowicze". Z kolei w Kodziowcach, niedaleko Grodna, w nocy z 21 na 22 września doszło do bitwy, w której 101 pułk ułanów przez kilka godzin zatrzymywał przeważające siły sowieckie, niszcząc m.in. 22 czołgi. Na Wileńszczyźnie i Nowogródczyźnie z Sowietami walczyły oddziały KOP „Iwieniec", „Głębokie" i „Krasne".

Wkraczającym oddziałom Armii Czerwonej opór stawiały również miasta, wśród których najbardziej zacięty i tragiczny bój stoczyło Grodno. Walki z Wehrmachtem i Armią Czerwoną toczyła dowodzona przez gen. Franciszka Kleeberga Samodzielna Grupa Operacyjna „Polesie", w skład której weszli m.in. marynarze Pińskiej Flotylli Wojennej.

W sumie w starciach z Armią Czerwoną zginęło ok. 2,5 tys. polskich żołnierzy, a ok. 20 tys. było rannych i zaginionych. Do niewoli sowieckiej dostało się ok. 250 tys. żołnierzy, w tym ponad 10 tys. oficerów, którzy na mocy decyzji podjętej 5 marca 1940 r. przez Biuro Polityczne WKP(b) zostali rozstrzelani.

Straty sowieckie wynosiły ok. 3 tys. zabitych i 6-7 tys. rannych. Wkraczająca na ziemie Rzeczypospolitej Armia Czerwona zachowywała się równie bestialsko jak wojska niemieckie. Przykładów zbrodni popełnianych na polskich wojskowych, policjantach i cywilach jest wiele, m.in. w Grodnie po zajęciu miasta Sowieci wymordowali ponad 300 jego obrońców, na Polesiu 150 oficerów, a w okolicach Augustowa 30 policjantów.

28 września 1939 r. podczas kolejnej wizyty Ribbentropa w Moskwie zawarty został „Traktat Sowiecko-Niemiecki o Granicy i Przyjaźni", któremu towarzyszyły tajne protokoły dodatkowe. We wstępie do traktatu stwierdzano: „Rząd Rzeszy Niemieckiej i rząd ZSRS uznają, po upadku dotychczasowego państwa polskiego, za wyłącznie swoje zadanie przywrócenie na tym terenie pokoju i porządku oraz zapewnienie żyjącym tam narodom spokojnej egzystencji, zgodnej z ich narodowymi odrębnościami".

Zgodnie z propozycją Stalina przeprowadzona została korekta podziału terytorialnego ziem polskich. Granica pomiędzy ZSRS a III Rzeszą przebiegać miała odtąd wzdłuż linii rzek San-Bug-Narew-Pisa.

Jak pisał prof. Andrzej Paczkowski: „Stalin proponując nowelizację tajnej klauzuli układu z 23 sierpnia i +oddając+ Niemcom ziemie polskie aż do linii Bugu (zamiast Wisły) - w zamian za przesunięcie do +radzieckiej strefy wpływów+ Litwy - miał niewątpliwie na celu pozbycie się terytoriów o przygniatającej przewadze ludności polskiej, a tym samym poważnego problemu politycznego". (A.Paczkowski „Pół wieku dziejów Polski 1939-1989")

Przedstawiciele dwóch totalitarnych mocarstw ustalili również, iż „nie będą na swoich terenach tolerować żadnej polskiej agitacji, która przenikałaby na terytorium drugiej strony. Wszelkie próby takiej agitacji na ich terenach będą likwidowane, a obie strony będą się informowały wzajemnie o podejmowanych w tych celach środkach".

W wyniku dokonanego rozbioru Polski Związek Sowiecki zagarnął obszar o powierzchni ponad 190 tys. km kw. z ludnością liczącą ok. 13 mln. Okrojona Wileńszczyzna została przez władze sowieckie w październiku 1939 r. uroczyście przekazana Litwie. Nie na długo jednak, bowiem już w czerwcu 1940 r. Litwa razem z Łotwą i Estonią weszła w skład ZSRS. Liczba ofiar wśród obywateli polskich, którzy w latach 1939-1941 znaleźli się pod sowiecką okupacją, do dziś nie jest w pełni znana.

Prof. A. Paczkowski odnosząc się do tej kwestii w książce „Czarna księga komunizmu. Zbrodnie, terror, prześladowania", pisał: „Uważa się, że w ciągu niespełna dwóch lat władzy sowieckiej na ziemiach zabranych Polsce represjonowano w różnych formach - od rozstrzelania, poprzez więzienia, obozy i zsyłki, po pracę przymusową - ponad 1 milion osób [...]. Nie mniej niż 30 tysięcy osób zostało rozstrzelanych, a śmiertelność wśród łagierników i deportowanych szacuje się na 8-10 proc., czyli zmarło zapewne 90-100 tysięcy osób".(PAP)

https://dzieje.pl/

eprasa.pl ca23f039cb

PATRON HONOROWY:

Marszałek Województwa Mazowieckiego

SPONSOR GŁÓWNY

GAZ system

PAŁAC W JABŁONNIE #poczujnaszahistorie FESTIWAL NAUKA Z PAŁACEM W TLE

PAN POLSKA AKADEMIA NAUK

PARTNERZY

PJATK 学大科工報情本日ポーランド

pwk LEGIONOWO

Powiat Legionowski

GMINA JABŁONNA

PATRONI MEDIALNI

MAZOWIECKA REGIONALNA ORGANIZACJA TURYSTYCZNA

waw4free

MIEJSCOWA na weekend

30 lat MAZOWIECKIE toowo

XXI FESTIWAL

"NAUKA Z PAŁACEM W TLE"

23 - 24 września 2023

Pałac w Jabłonnie
ul. Modlińska 105

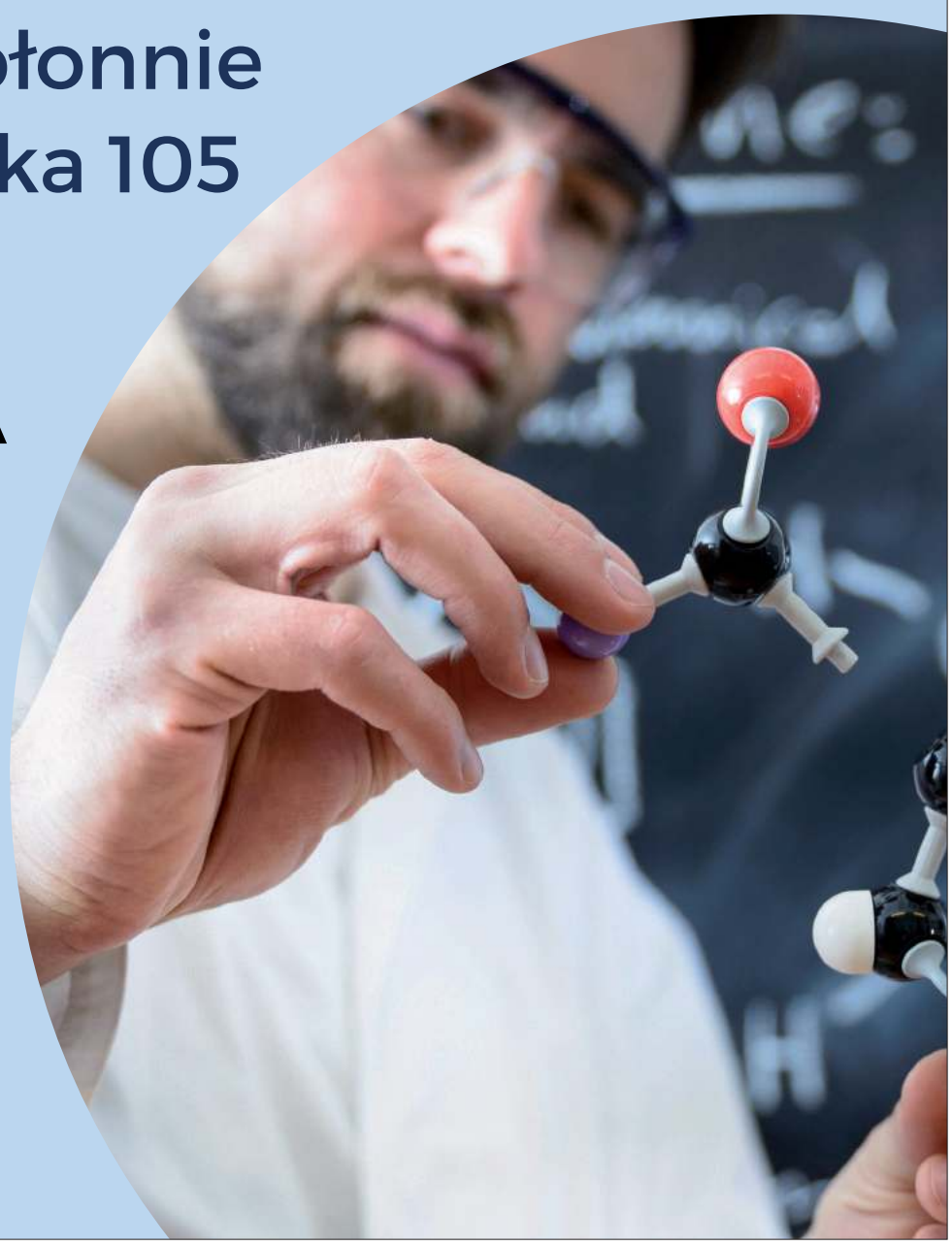

SOBOTA, NIEDZIELA
10:00-16:00

WARSZTATY
PRELEKCJE
DOŚWIADCZENIA
POKAZY

WSTĘP WOLNY

eprasa.pl ca23f039cb

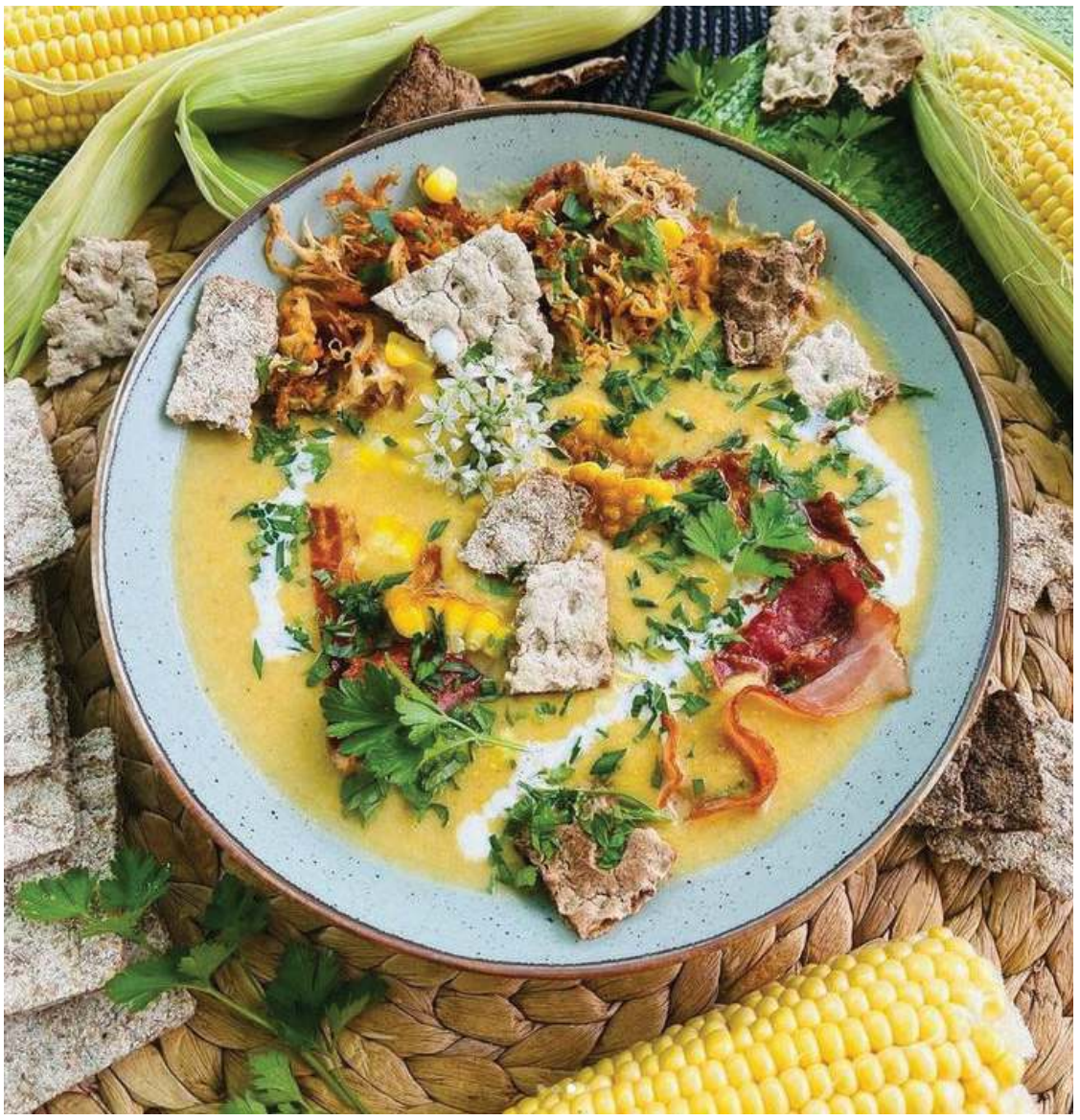

Zupa kukurydziana

...a raczej krem z kukurydzy. Podrobiony chowder, ale uważam, że ta zupa może z nim konkurować. Powoli zaczynamy okres jesienny, wieczory są już chłodne, a taka zupa jest idealna na rozgrzanie.

Porcja dla 6 osób, zapraszam do kuchni:

- 0,5kg kukurydzy (2 duże puszki)
- kolba kukurydzy
- 2 marchewki
- pietruszka
- 2 duże ziemniaki
- 2 ćwiartki z kurczaka
- cebula
- 15 plastrów wędzonego boczku
- ząbek czosnku
- 100ml śmietany 30% + odrobina do podania
- opakowanie chrupkiego pieczywa
- łyżeczka wędzonej papryki
- szczypiorek, zwykły albo niedzwiedzi
- natka pietruszki
- sól i pieprz
- olej

Wkładamy udka do garnka i zalewamy zimna wodą do przykrycia mięsa, ale nie więcej. Wstawiamy do gotowania, po zagotowaniu dusimy przez 1,5 h, aż mięso będzie miękkie.

Warzywa kroimy w drobną kostkę razem z 4 plastrami boczku. Do garnka wlewamy odrobinę oleju i wrzucamy pokrojone warzywa razem z boczkiem i czosnkiem. Kiedy wszystko się ładnie zarumieni wrzucamy odsączoną kukurydzę i zalewamy przecedzonym wywarem.

Mięso z wywaru obieramy i rozgrzewamy patelnię, najlepsza będzie grillowa. Smażymy plastry boczku, później kolbę kukurydzy, aż się ładnie zarumieni. Na samym końcu wrzucamy mięso, doprawiamy solą, pieprzem i wędzoną papryką. Po paru minutach mięso się rozpadnie i zrobi się chrupkie.

Zupa po 15 min. jest gotowa do zblendowania. Dodajemy śmietankę i miksujemy na krem. Doprawiamy solą i pieprzem. Ścinamy ziarna z kolby kukurydzy płynnym ruchem noża. Będzie miłym zaskoczeniem w gładkim kremie. Boczek i mięso podkręcą smak kukurydzy, a posiekane zioła zaostrzą całą zupę.

Do tego chrupkie pieczywo, inne w strukturze i wyraźne w smaku.

Nie ma co gadać, sami spróbujcie i oceńcie. Na okres zimowy dodajcie garść żółtego sera, zupa będzie bardziej sycąca☺♥.

instagram.com/niebez_kozery22

eprasa.pl ca23f039cb

PKPCARGO Service

Zdobądź BEZPŁATNIE nowy zawód w branży kolejowej
– BRAK OGRANICZEŃ WIEKOWYCH.
PKP Cargo Service to spółka nr 1 na rynku – od lat przynosi zyski!

Dołącz do naszego zespołu, wybierając karierę w jednym z wielu oferowanych przez nas zawodów kolejowych:

1. Automatyk
2. Maszynista
3. Manewrowy
4. Ustawiacz
5. Toromistrz
6. Nastawniczy
7. Rewident taboru
8 Dyżurny ruchu
9. Inne

Nasza Spółka prowadzi działalność operacyjną w ośmiu województwach: mazowieckim, śląskim, małopolskim, dolnośląskim, zachodniopomorskim, pomorskim, wielkopolskim, opolskim.

Oferujemy pracę w stabilnym zespole, pewne i atrakcyjne wynagrodzenia (pensje, dodatki i premie miesięczne), stałą możliwość szkolenia i awansu.

Dofinansowujemy studia i kursy, prywatną opiekę zdrowotną oraz pakiety Multisport. Fundujemy bardzo wysokie zniżki na zakup biletów kolejowych dla pracowników i członków ich rodzin.

Dofinansowujemy wypoczynek. Z okazji Święta Kolejarza – 25 XI – pracownikom przysługuje dodatkowy dzień wolny od pracy.

Zadzwoń: 519 647 625

Aktualne ogłoszenia o naborach publikujemy na:
www.pkpcargoservice.com/kariera/na-jakie-stanowiska-rekrutujemy

PIĄTEK • 22 września

TVP 1

04:50 Klan - telenowela
05:15 Dziedzictwo - serial
06:10 Złoty chłopak - serial obyczajowy
07:00 Transmisja Mszy Świętej
07:30 Agape Blisko Ciebie - magazyn
08:00 Wiadomości
08:10 Kwadrans polityczny
08:25 Informacje kulturalne
08:30 Pogoda poranna
08:40 Ranczo - serial obycz.
09:40 Komisarz Alex - serial krym.
10:40 Ojciec Mateusz - serial
11:25 Kuchnia Jagiellonów
12:00 Wiadomości
12:10 Agrobiznes; Agropogoda
12:35 Magazyn Rolniczy
12:50 Natura w Jedynce - Estremadura - przyrodniczy raj w Europie - dok., Hiszp., 2022

14:00 Złoty chłopak - serial obycz.
15:00 Wiadomości; Pogoda
15:20 ALARM! - magazyn
15:35 Gra słów. Krzyżówka
16:05 Dziedzictwo - serial
17:00 Teleexpress; Pogoda
17:20 Jaka to melodia?
17:55 Klan - telenowela
18:25 Leśniczówka - serial obycz.
19:00 Jeden z dziesięciu
19:30 Wiadomości
20:05 Pogoda, Sport
20:15 ALARM! - magazyn
20:35 Archiwista 2 - serial krym.
21:35 Nie ma mocnych - komedia, Polska, 1974
23:20 Dewajtis - serial kostium.
00:15 Katyń. Ostatni świadek - dram., Wlk. Bryt., Pol., 2018
02:00 Mistrz - dram., Pol., 2020
03:40 Przystań - serial fab.
04:35 Stanisław Syrewicz - dok.

TVP 2

05:00 Na sygnale - serial fabularyzowany
05:30 M jak miłość - serial
06:20 Anna Dymna - spotkajmy się - Dominik Breksa
06:55 Rodzinka.pl - serial kom.
07:30 Pytanie na śniadanie - pobudka
07:55 Pytanie na śniadanie
10:35 Panorama
10:45 Pytanie na śniadanie
11:15 Nie taka prosta historia - CK dezerterzy - magazyn
11:45 Nabożeństwo z Trzynastego Zgromadzenia Ogólnego Światowej Federacji Luterańskiej
13:15 Akacjowa 38 - serial
14:05 Va Banque - teleturniej
14:35 Na sygnale - serial fabularyzowany
15:05 Krok od Nieba - serial kryminalny
16:00 Koło fortuny - teleturniej

16:35 Familiada - teleturniej
17:15 Zakazany owoc - serial obyczajowy, Turcja, 2020
18:00 Panorama
18:20 Va Banque - teleturniej
18:45 Akacjowa 38 - serial
19:35 Barwy szczęścia - serial
20:50 Polskie Biesiady - widowisko
22:10 Rytmy Dwójki - widowisko muzyczne
23:30 Kino relaks - Zakochani w Rzymie - kom. romant., USA, Włochy, 2012. W Wiecznym Mieście rozgrywają się miłosne perypetie Amerykanów i Włochów... cztery różne historie.
01:35 Non-stop - akcja, Kan., Franc., USA, 2014 ●
03:35 Rodzinka.pl - serial kom.

TVN

05:30 Uwaga! - program interw.
05:50 Ukryta prawda - program obyczajowy
06:40 Doradca smaku - program kulinarny
06:50 Kuchenne rewolucje - pr. kulinarno-rozrywkowy
07:45 Dzień Dobry TVN - magazyn
11:55 Ukryta prawda - program obyczajowy
14:05 Detektywi - program kryminalny
15:10 Ten moment - program obyczajowy
15:45 Kuchenne rewolucje - pr. kulinarno-rozrywkowy
16:50 Zapisane w gwiazdach - program
17:55 Ukryta prawda - program obyczajowy
19:00 Fakty
19:30 Sport
19:40 Pogoda
19:50 Uwaga! - program interwencyjny

20:00 Godzilla vs. Kong - film, USA, 2021. Król Potworów zaczyna siać spustoszenie na całym globie. W obliczu zagrożenia, grupa ludzi postanawia przeciwstawić mu mitycznego Konga.
22:35 Sala samobójców. Hejter - obycz., Polska, 2020. „Sala samobójców. Hejter" to nowy, porażająco aktualny manifest młodego pokolenia. ●
01:15 Kuba Wojewódzki - talk-show
02:20 Śmierć Diany: dwa śledztwa - program dok.
03:20 Dowody zbrodni - serial krym., USA
04:20 Nauka jazdy - program
04:50 Recepta na stary dom - program edukacyjny

POLSAT

06:00 Nowy dzień z Polsat News
08:40 Malanowski i Partnerzy - serial kryminalny
09:40 Sekrety rodziny - program obyczajowy
10:40 Dlaczego ja? - serial paradokumentalny
11:40 Gliniarze - serial paradokumentalny
12:50 Wydarzenia - program informacyjny
13:20 Interwencja - magazyn reporterów
13:40 Trudne sprawy - program obyczajowy
14:40 Dlaczego ja? - serial paradokumentalny
15:50 Wydarzenia - program informacyjny
16:10 Pogoda
16:15 Interwencja - magazyn reporterów
16:30 Na ratunek 112 - serial obyczajowy
17:00 Gliniarze - serial paradokumentalny

18:00 Pierwsza miłość - serial
18:50 Wydarzenia - program informacyjny
19:25 Gość Wydarzeń - rozmowa dnia
19:45 Sport; Pogoda
20:05 Twoja Twarz Brzmi Znajomo - program muzyczno-rozrywkowy
22:10 47 roninów - akcja, USA, Wlk. Bryt., Jap., 2013. Grupa samurajów planuje zemstę na urzędniku sądowym za śmierć swojego pana.
00:55 Escape Room - horror, USA, RPA, 2019,
03:05 Nasz Nowy Dom - serial
04:05 Zjedz Alaskę - program podróżniczo-kulinarny
04:45 Disco Gramy - program muzyczny
05:25 Telezakupy TV Okazje

TVP Kultura

07:00 Muzyczne poranki
07:05 Gdynia - studio festiwalowe
07:20 Res Poloniae - O Polsce z oddali - Vaira Vike Fraiberga - rozmowa
08:00 Informacje kulturalne
08:30 Miasto z morza - dram. hist., Polska, 2009
10:40 Gdynia - studio festiwalowe
11:00 Quo vadis? - serial
12:00 Francoise Gilot - harda muza Picassa - dok., Franc., 2021
13:10 Żywa Woda - spektakl muzyczny Anny Szałapak
14:20 Informacje kulturalne
14:45 Wydarzenie aktualne
15:30 Ostatni dzień lata - dram. psych., Polska, 1958
16:45 Awatar, czyli zamiana dusz - film TVP
18:00 Jazz.pl - koncert
19:40 Gdynia - studio festiwalowe

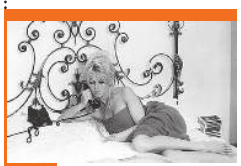

20:00 Wieczór kinomana - Pogarda - obycz., Włochy, Franc., 1963
21:55 Gdynia - studio festiwalowe
22:10 Informacje kulturalne
22:40 Pitbull - serial kryminalny
23:45 Czwartkowy klub filmowy - Pasażerka - dram. psych., Polska, 1963
00:55 Noc krótkich filmów - Doktor Faust • Syzyf - filmy animowane
01:35 Kino nocne - Dzieci szczęścia - dram. woj., Franc., 2016
03:25 Women make film - Kobiety za kamerą - dok., Wlk. Bryt., 2019
04:40 Informacje kulturalne
05:10 Teledyski

TV Puls

06:00 Kobra - oddział specjalny - serial „Kobra opowiada o przygodach policjantów patrolujących autostradę, których podczas ich pracy spotykają niezwykłe przypadki kryminalne i szalone pościgi.
08:00 Lombard. Życie pod zastaw - paradokument fabularny
09:00 Kurierzy - serial paradokumentalny
10:00 Zbuntowany anioł - serial obyczajowy
12:00 Zaklinaczka duchów - serial fabularny
14:00 Lombard. Życie pod zastaw - paradokument fabularny
16:00 Kurierzy - serial paradokumentalny
18:00 Lombard. Życie pod zastaw - paradokument
20:00 Czas porachunków - akcja, USA, 2022.

22:10 Infiltrator - akcja, USA, 2013. Aby ratować syna, John Matthews (Dwayne Johnson) stawia na szali własne życie, przenikając do podziemnego światka przestępczego i działając tam w charakterze agenta.
00:20 Plan lotu - thriller, USA, 2005. Podczas lotu z Berlina do Nowego Jorku 6-letnia córka Kyle Pratt znika bez śladu. Ale czy istotnie? Nikt na pokładzie samolotu jej nie widział i nikt nie wierzy Kyle, że dziewczynka leciała razem z nią.
02:20 Menu na miarę - program kulinarny
04:35 Z archiwum policji - program kryminalny
05:00 Dyżur - serial medyczny

TVN 7

04:50 Szkoła - program obyczajowy
06:45 Szpital - program obyczajow
07:45 Ukryta prawda - program obyczajowy
10:50 Zapisane w gwiazdach - program
11:50 Opowieści małżeńskie - program obyczajowy
12:50 Szpital - program obycz.
13:50 Sąd rodzinny - program sądowy
14:50 Sędzia Anna Maria Wesołowska - serial sądowy
15:50 Ukryta prawda - program obyczajowy
16:55 Szpital - Dr Dominika Gajda przyjmuje na oddział zgwałconą nastolatkę. Dziewczyna jest mocno wyziębiona, bo przez kilka godzin leżała w piwnicy.
17:55 Mamma mia! - reality show

18:55 Ukryta prawda - program obyczajowy
20:00 Hotel Paradise - reality show
21:00 Seks w wielkim mieście - kom., USA, 2008. Cztery niezależne i samodzielne kobiety w poszukiwaniu partnera idealnego. Czy wreszcie się uda? Czy to na pewno będzie to ten jeden, jedyny?
00:05 Wymazać siebie - obycz., Australia, USA, 2018. Historia Jareda, syna pastora w konserwatywnym amerykańskim miasteczku.
02:25 Hotel Paradise - reality show
03:25 Zbrodnie z pierwszych stron gazet

TV 4

06:00 Strażnik Teksasu - film akcji **08:00** Nasz nowy dom - reality show **09:00** Pierwsza miłość - serial obycz. **09:50** Łowcy skarbów. Kto da więcej **10:50** Kochane Pieniądze - serial obyczajowy **11:50** Policjantki i Policjanci - serial paradok. **12:55** Detektywi w Akcji - serial krym.
13:55 STOP Drogówka - serial policyjny **15:55** Policjantki i Policjanci - serial paradok. **17:00** Pomóż mi - serial fabularyzowany **18:00** Łowcy Skarbów. Kto da więcej **19:00** Policjantki i Policjanci
20:00 Gwiazdy Kabaretu **21:00** Love Island. Wyspa miłości **22:05** Sprawiedliwi - Wydział Kryminalny **00:05** Klucz do wieczności **02:40** Śmierć na 1000 sposobów **03:05** Interwencja - magazyn reporterów **03:25** Top 10 - Lista Przebojów

TV Trwam

09:35 Święty na każdy dzień **09:45** Jestem mamą **10:00** Inf. dnia **10:15** Rozmowy niedok. **11:25** Myśląc Historia **11:35** Edukacja domowa **12:00** Anioł Pański **12:03** Inf. dnia **12:20** Przygody pana Michała **12:50** Stan wojenny w Polsce
13:30 Msza święta **14:30** Drzwi do lasu **14:55** Słowo życia **15:00** Modlitwa do Bożego Miłosierdzia **15:20** Mocni w Wierze **15:50** Ma się rozumieć **16:00** Inf. dnia **16:15** Podróż Apostolska Papieża Franciszka do Marsylii **16:45** Siostry na posterunku
17:15 Podróż Apostolska Papieża Franciszka do Marsylii **17:55** Kartka z kalendarza - Powstanie Warszawskie **18:00** Podróż Apostolska Papieża Franciszka do Marsylii **19:00** Warto zauważyć... **19:30** Brat Franciszek **20:00** Inf. dnia **20:20** Różaniec **20:50** Myśląc Historia **21:00** Apel Jasnogórski **21:20** Inf. dnia

eprasa.pl ca23f039cb

PATRONAT HONOROWY
PREZYDENTA RZECZYPOSPOLITEJ POLSKIEJ
ANDRZEJA DUDY

15. FESTIWAL FILMOWY NNW

GI
27–30.09.
WSTĘ

eprasa.pl ca23f039cb

ORGANIZATORZY

SCENA KULTURY STOWARZYSZENIE

GDYNIA MIASTO FILMU

unesco Member of the Creative Cities Network

DOFINANSOWANO ZE ŚRODKÓW MINISTRA KULTURY I DZIEDZICTWA NARODOWEGO

Ministerstwo Kultury i Dziedzictwa Narodowego

WSPÓŁFINANSOWANIE

POLSKI INSTYTUT SZTUKI FILMOWEJ

PARTNER GENERALNY

Energa GRUPA ORLEN

PARTNERZY

PZU

Fundacja

FUNDACJA BGK

GRUPA CEDROB www.grupacedrob.pl

PATRONI MEDIALNI

TVP TELEWIZJA POLSKA

POLSKIE RADIO

Polskie Radio 24

SIECI

SUPER express

DO RZECZY

POLSKA PRESS GRUPA

TYGODNIK Solidarność

REPUBLIKA

Radio Gdańsk

idziemy

nasza HISTORIA

tysol.pl

wSIECI HISTORII

Czas Ciechanowa

wPolityce.pl

tygodnik mazowieckie

BIULETYN IPN PISMO O NAJNOWSZEJ HISTORII POLSKI

niezależna.pl

Dziennik Bałtycki

NW

W

DYNIA

2023

P WOLNY

eprasa.pl ca23f039cb

SOBOTA • 23 września

TVP 1

05:45 Balans bieli - magazyn
06:20 Janka
07:00 Transmisja Mszy Świętej
07:40 Rok w ogrodzie
08:20 wojsko-polskie - reportaż
08:45 Pełnosprawni - Bez ograniczeń wiekowych
09:20 Komisarz Alex - serial krym.
10:15 Ojciec Mateusz - serial
11:15 Wiesz czy nie wiesz? - teleturniej
12:15 Gwiazdy w południe - Kiedy nadejdzie wrzesień - kom. romant., USA, 1961
14:10 Z pamięci - Kabaret Starszych Panów - felieton
14:25 Okrasa łamie przepisy - mag. kulinarny
14:55 Ogniem i mieczem
15:55 Rolnik szuka żony - reality show

17:00 Teleexpress
17:20 Pogoda
17:35 Ojciec Mateusz - serial
18:25 Kulisy serialu Ojciec Mateusz - felieton
18:40 Jaka to melodia?
19:30 Wiadomości
20:05 Pogoda
20:10 Sport
20:15 ALARM! - magazyn
20:35 Komisarz Alex - serial krym.
21:30 Orlęta. Grodno '39 - dram. historyczny
23:25 Godzina prawdy - fab., USA, 2020
01:30 Cena prawdy - dram., USA, 2008
03:25 Jaka to melodia?
04:20 Z pamięci - Kabaret Starszych Panów - felieton

TVP 2

04:55 Dla niesłyszących - Barwy szczęścia - serial
06:35 Dla niesłyszących - M jak miłość - serial obyczajowy
07:30 Pytanie na śniadanie - w tym: Pogoda Flesz
11:55 Zrujnowani odbudowani - magazyn
12:30 Polskie Biesiady - widowisko
14:00 Familiada - teleturniej
14:35 Koło fortuny - teleturniej
15:15 Szansa na sukces. Eurowizja Junior, 2023 - widowisko muzyczne
16:20 Na dobre i na złe - serial obyczajowy
17:15 Wędrowiec Polski - Co ludzi pcha do wielkich czynów? Świętokrzyskie porządki - reportaż
17:45 Słowo na niedzielę
18:00 Panorama
18:20 Va Banque - teleturniej

18:45 Akacjowa 38 - serial
19:35 Informacje kulturalne
20:00 The Voice of Poland - Przesłuchania w ciemno - widowisko muzyczne
22:30 Jak dogonić szczęście - kom., Kan., Niemcy, 2014. Rozczarowany swoim zawodem psychiatra Hector postanawia wziąć udział w międzynarodowej misji.
00:40 Sezon na zabijanie - akcja, Belgia, USA, 2013. Fabuła filmu nawiązuje do porachunków między weteranami wojennymi: amerykańskim i serbskim.
02:25 Zakochani w Rzymie - kom. romant., USA, Włochy, 2012
04:25 Rodzinka.pl - serial kom.

TVN

05:40 Uwaga! - program interw.
06:00 New Looney Tunes I - animacja
06:50 Kuchenne rewolucje - pr. kulinarno-rozrywkowy
07:45 Dzień Dobry TVN - magazyn
11:30 Na Wspólnej Omnibus - serial obyczajowy, Polska
13:25 MasterChef - program
15:05 Ślub od pierwszego wejrzenia - program
16:10 Totalne remonty Szelągowskiej - program rozrywkowy
17:15 Kobieta na krańcu świata - program Martyny Wojciechowskiej
17:50 Doradca smaku - program kulinarny
17:55 Kuchenne rewolucje - pr. kulinarno-rozrywkowy
19:00 Fakty
19:25 Sport
19:35 Pogoda
19:45 Uwaga! - program interw.

20:00 Top Model - program rozrywkowy
21:35 Lejdis - kom., Polska, 2008. Komedia o perypetiach czterech kobiet usiłujących poradzić sobie ze zwariowanym życiem, które nigdy nie wygląda tak, jak się je sobie zaplanuje.
00:20 Nowe oblicze Greya - obycz., USA, 2018. Christian i Anastasia wiodą pełne szczęścia i dostatku wspólne życie. Mimo że spędzają ze sobą praktycznie każdy dzień, wciąż istnieje pomiędzy nimi wielka namiętność
02:40 Co za kabaret! - program
03:40 Szpital - program obycz.
04:40 Nauka jazdy - program rozrywkowy

POLSAT

06:00 Nowy dzień z Polsat News
08:25 Małolaty u taty
10:10 Ewa gotuje - prog. kulinarny
10:40 Nasz Nowy Dom
11:40 Bogaty Dom-Biedny Dom
12:40 Para do Gara. Ona mówi, on gotuje. - program kulinarno-rozrywkowy, którego gospodarzem jest Mateusz Gessler
13:40 Polacy za granicą - spotkania z ciekawymi ludźmi
14:40 Rolnicy. Podlasie
15:45 Więzienie - program paradokumentalny
17:45 Chłopaki do wzięcia - Pochodzą z małych wsi i miasteczek. Pracują dorywczo, mają niewielkie perspektywy, mimo to z niezachwianą wiarą poszukują partnerek na całe życie.
18:50 Wydarzenia
19:15 Prezydenci i Premierzy
19:45 Sport; Pogoda

20:00 Aladyn - fantasy, Wlk. Bryt., USA, 2019. Aladyn to uroczy rozrabiaka, którego domem są ulice miasta Agrabah. Pragnie porzucić życie złodziejaszka, gdyż wierzy, że został stworzony do ważniejszych rzeczy.
22:50 Moja dziewczyna wychodzi za mąż - kom. romant., USA, Wlk., Bryt., 2008. Życie Toma to sielanka: jest seksowny, odniósł sukces, ma szczęście do kobiet i wie, że w każdej sytuacji może polegać na Hannah, swojej najlepszej przyjaciółce...
01:20 Misjonarz - akcja, USA, 2007
03:35 Świat według Kiepskich - serial komediowy
04:45 Disco Gramy

TVP Kultura

07:00 Piosenka jest dobra na wszystko. Wspomnienie o Jerzym Wasowskim - koncert
07:55 Tamte lata, tamte dni - Krzysztof Zanussi - mag.
08:35 Gdynia - studio festiwalowe
09:00 W hołdzie Mozartowi. - koncert, Niemcy, 2020
10:05 Gdynia - studio festiwalowe
10:30 Serialowa nostalgia - Alternatywy 4 - serial
11:40 Stepowanie po amerykańsku - dok., Wlk. Bryt., 2018
12:55 Upał - kom., Polska, 1964
14:25 Gdynia - studio festiwalowe
14:45 Przypadek pani Bovary - dok., Franc., 2021
15:50 Res Poloniae - O Polsce z oddali - Ruta Kamińska - rozmowa
16:25 Gdynia - studio festiwalowe

16:40 Retro kino - Hrabina z Hongkongu - kom., USA, 1967
18:35 Gdynia - studio festiwalowe
21:40 Bilet do kina - Nieznajoma z Sans-Souci - dram., Franc., Niem., 1981
23:45 Informacje kulturalne
00:15 Rozmowa z Romy Schneider - dok., Franc., 2018
01:25 Wieczór kinomana - Pogarda - obycz., Włochy, Franc., 1963 ●
03:20 Galeria sztuki na ekranie - Leonardo i jego dzieła. - dok., Wlk. Bryt., 2021
04:25 Informacje kulturalne
05:15 Tamte lata, tamte dni - Krzysztof Zanussi - mag.
05:45 Jeszcze więcej kultury

TV Puls

06:00 Taki jest świat - przegląd wydarzeń z całego globu. Wiadomości polityczne i gospodarcze, informacje z życia gwiazd i naukowe ciekawostki.
07:00 Kobra - oddział specjalny - serial kryminalny
10:00 Lombard. Życie pod zastaw - paradokument fabularny. Prowadzenie lombardu to zajęcie ciekawe, momentami ekscytujące, ale często i niebezpieczne.
20:00 Niezniszczalni 3 - akcja, USA, Niemcy, Bułg., 2014. Conrad Stonebanks (Mel Gibson), jeden z największych na świecie handlarzy bronią kontra grupa najlepszych na świecie żołnierzy do wynajęcia - Niezniszczalnych

22:35 Twierdza - akcja, USA, 1996. Uzbrojona grupa żołnierzy piechoty morskiej opanowuje wyspę Alcatraz i bierze zwiedzających jako zakładników. Żądają okupu.
01:30 Zemsta frajerów: następne pokolenie - kom., USA, 1992
03:30 Taki jest świat - przegląd wydarzeń z całego globu. Wiadomości polityczne i gospodarcze, informacje z życia gwiazd i naukowe ciekawostki.
04:25 Z archiwum policji
04:45 Menu na miarę
05:20 Dyżur - Program ukazuje kulisy pracy oddziału ratunkowego Szpitala Klinicznego Dzieciątka Jezus w Warszawie.

TVN 7

05:00 Szkoła - program obyczajowy
06:05 Wiza na miłość - serial paradokumentalny
07:00 Wyluzuj, Scooby-Doo! - serial animowany, USA
07:30 Scooby-Doo II: Potwory na gigancie - przyg., USA, 2004
09:35 Ten moment - Bezrobotny Szymon nie może dogadać się ze swoją byłą żoną Magdą w sprawie opieki nad ich wspólną córką.
10:10 Ukryta prawda - program obyczajowy
15:10 Madagaskar - kom. anim., USA, 2005
16:55 Człowiek ze stali - przyg., USA, Kanada, Wlk. Bryt., 2013. Krypton jest na krawędzi zagłady. W wyniku eksploatacji jego bogactw naturalnych, jądro planety przestało być stabilne.

20:00 Harry Potter i czara ognia - przyg., USA, Wlk. Bryt., 2005. Harry Potter (Daniel Radcliffe) zaczyna czwarty rok nauki w Szkole Magii i Czarodziejstwa w Hogwarcie.
23:20 Podzielony - sens., USA, Japonia, 2016. Kevin, mężczyzna o mnogiej osobowości, porywa trzy nastoletnie dziewczęta.
01:45 Wrota zaświatów - horror, Kan., 2015. Profesor (Nicolas Cage) gorączkowo szuka swojego syna, który został porwany podczas parady Halloween.
03:40 NASA - archiwum tajemnic - serial dokumentalny, Wlk. Bryt.

TV 4

06:00 Galileo - ciekawostki popularnonaukowe **11:00** Bezsenność w Seattle - kom. romant., USA, 1993 **13:10** Walentynki na całe życie **15:00** STOP Drogówka - serial policyjny **17:00** Policjantki i Policjanci - serial paradokumentlny. **20:00** Para do Gara. Ona mówi, on gotuje. - program kulinarno-rozrywkowy, którego gospodarzem jest Mateusz Gessler **21:00** Doda. Dream Show **22:05** Sprawiedliwi - Wydział Kryminalny **00:20** Underworld: Bunt Lykanów - horror, akcja, USA, Nowa Zelandia, 2009 **02:05** Interwencja - magazyn reporterów **02:25** Disco Polo Life - program muzyczny **03:25** Top 10 - Lista Przebojów **05:30** Telezakupy TV Okazje

TV Trwam

09:00 Generał naszej wolności - Kpt. Janusz Bełza **09:55** Słowo życia **10:00** Podróż Papieża Franciszka do Marsylii **11:15** Marianie w Kazachstanie **11:30** Podróż Papieża Franciszka do Marsylii **12:20** Warto zauważyć... **12:50** Siódmy Sakrament **13:20** Ocalić od zapomnienia **13:30** Msza święta **14:30** Przegląd Tygodnika „Niedziela" **14:35** Z Parlamentu Europejskiego **15:00** Ojcowie Niepodległości **15:30** Wierzę w Boga **15:45** Święty na każdy dzień **16:00** Inf. dnia **16:15** Podróż Papieża Franciszka do Marsylii **17:55** Kartka z kalendarza **18:00** Anioł Pański **18:05** Inf. dnia **18:15** Rozmowy niedok. **19:25** Święty na każdy dzień **19:30** Manna z Nieba **19:45** Modlitwa z udziałem dzieci **20:00** Inf. dnia **20:20** Różaniec **20:50** Myśląc Historia **21:00** Apel Jasnogórski **21:20** Inf. dnia

NIEDZIELA • 24 września

TVP 1

05:05 Sprawa dla reportera
06:00 Słownik polsko@polski - talk-show prof. Jana Miodka
06:25 wojsko-polskie - reportaż
06:50 Słowo na niedzielę
07:00 Transmisja Mszy Świętej
08:00 Tydzień
08:30 Zakochaj się w Polsce
09:00 Życie lasu. Grzyby - dok.
09:50 Marmaduke - pies na fali - kom., USA, 2010
11:30 Welon, fura i brawura - reality show
11:55 Między ziemią a niebem
12:00 Anioł Pański, Watykan
12:15 Między ziemią a niebem
13:00 Dożynki Prezydenckie; relacja
14:15 Z pamięci - Hanna Gosławska-Lipińska - felieton
14:25 Komisarz Alex - serial krym.

15:15 Nie ma mocnych - kom., Polska, 1974
17:00 Teleexpress; Pogoda
17:35 Wiesz czy nie wiesz? - teleturniej
18:40 Jaka to melodia?
19:30 Wiadomości
20:05 Pogoda; Sport
20:20 Dewajtis -
21:20 Rolnik szuka żony - reality show
22:20 Strefa starcia; program publicystyczny
23:00 Zakochana Jedynka - Zostań, jeśli kochasz - dram., USA, 2014
00:55 Orlęta. Grodno '39 - dram. hist., Polska, 2022
02:45 Jaka to melodia?
03:40 Program rozrywkowy
04:30 Z pamięci - Hanna Gosławska-Lipińska

TVP 2

05:25 Dla niesłyszących - Barwy szczęścia - serial
06:35 Dla niesłyszących - M jak miłość
07:30 Pytanie na śniadanie - pobudka
07:55 Pytanie na śniadanie
11:25 The Voice of Poland - Przesłuchania w ciemno - widowisko muzyczne
14:00 Familiada - teleturniej
14:35 Koło fortuny - teleturniej
15:10 Szansa na sukces. Eurowizja Junior, 2023 - widowisko muzyczne
16:15 Tak to leciało! - teleturniej muzyczny
17:15 Na sygnale - serial fabularyzowany
18:00 Panorama
18:20 Va Banque - teleturniej
18:55 Na sygnale - serial fabularyzowany

20:00 Postaw na milion - teleturniej
21:05 Non-stop - akcja, Kan., Franc., USA, 2014 ●
23:05 Kino bez granic - Najlepszy - dram., USA, 2009. Przejmujący obraz... Śmierć 18-letniego Benetta przeżywają wspólnie jego matka Grace, ojciec Allen i młodszy brat Ryan oraz dziewczyna Rose.
00:55 Fale - obycz., Polska, 2016. Poruszająca opowieść o wielkiej przyjaźni, która pozwala snuć marzenia.
02:25 Jak dogonić szczęście - kom., Kan., Niemcy, 2014. Rozczarowany swoim zawodem psychiatra Hector postanawia wziąć udział w międzynarodowej misji.

TVN

05:40 Uwaga! - program interw.
06:00 Tom i Jerry Show - film animowany
06:50 Kuchenne rewolucje - pr. kulinarno-rozrywkowy
07:45 Dzień Dobry TVN - magazyn
11:30 Kobieta na krańcu świata - program Martyny Wojciechowskiej
12:05 Co za tydzień - magazyn rozrywkowy
12:45 Top Model - program rozrywkowy
14:25 Godzilla vs. Kong - film, USA, 2021. Król Potworów zaczyna siać spustoszenie na całym globie.
16:50 Jak wytresować smoka II - anim., przyg., USA, 2014
19:00 Fakty
19:25 Sport
19:35 Pogoda
19:45 Uwaga! - program interw.
20:00 MasterChef - program kulinarno-rozrywkowy

21:35 Szadź - serial, Polska
22:40 Godziny szczytu III - sens., USA, Niemcy, 2007. Detektyw Carter z policji w Los Angeles i chiński inspektor Lee (Jackie Chan) lądują w Paryżu z zamiarem powstrzymania spisku przestępców i uratowania życia córki ambasadora Hana, Soo Yung.
00:25 Teściowie - kulisy produkcji - program
01:05 Kuchenne rewolucje
02:10 Śmierć Diany: dwa śledztwa - program
03:10 Szpital - program obycz.
04:05 Nauka jazdy - program
04:35 Recepta na stary dom - program edukacyjny
05:05 Raj za pół ceny - program lifestylowy

POLSAT

06:00 Nowy dzień z Polsat News
07:40 Tajemnica zielonego królestwa
09:50 Aladyn - fantasy, Wlk. Bryt., USA, 2019.
12:35 Para do Gara. Ona mówi, on gotuje. - program kulinarno-rozrywkowy
13:40 Ninja Warrior Polska
15:40 Twoja Twarz Brzmi Znajomo - program muz.
17:40 Ślubne pogotowie Izabeli Janachowskiej - poznajemy historie par, które zdecydowały się na to, by stanąć na ślubnym kobiercu.
18:50 Wydarzenia - program informacyjny
19:20 Sport
19:27 Pogoda
19:30 Państwo w Państwie - program interwencyjny
20:00 Kabaret na żywo. Młodzi i Moralni
22:10 Teściowie - serial obycz.

23:10 Escape Room: Najlepsi z najlepszych - horror, USA, RPA, 2021. Grupa kilku osób zostanie zamknięta w Escape Roomie i podejmie próbę wydostania się z niego za wszelką cenę. Łączą siły i wkrótce odkrywają, że wszyscy grali już wcześniej w tę grę...
01:10 Z księżyca spadłeś? - komedia SF, USA, 2000. Pozbawieni uczuć i rozmnażający się przez klonowanie kosmici chcą zawładnąć wszechświatem.
03:35 Świat według Kiepskich - serial komediowy
04:45 Disco Gramy - program muzyczny
05:25 Telezakupy TV Okazje

TVP Kultura

07:00 Informacje kulturalne
07:25 Urodzeni artyści - Rodzina Wendtów - rep.
08:00 Nabożeństwo z Kościoła Chrześcijan Baptystów
09:05 Przypadek pani Bovary - dok., Franc., 2021
10:10 Od ucha do ucha - Baśnie z piasku - Złota rybka
10:45 Lato pszczół - film krótkometr., Fin., 2021
11:20 Rawhide - serial, western, USA, 1959
12:25 Trzeci punkt widzenia
13:05 Vabank II, czyli riposta - kom. sens., Polska, 1984 ●
14:55 Wędrowiec Polski - Warszawa da się lubić - rep.
15:35 Serialowa nostalgia - Alternatywy 4 - serial
16:50 Zaginione-odnalezione - Odzyskanie dyptyku - „Ecce Homo" i „Mater Dolorosa" - magazyn
17:15 Niedziela z...Haliną Frąckowiak - prog. muz.

20:00 Buffalo Bill i Indianie - USA, 1976
22:10 Informacje kulturalne
22:40 Trzeci punkt widzenia - program publicystyczny
23:20 Scena muzyczna - Iza Połońska - Pejzaż bez Ciebie - koncert
00:15 Noc krótkich filmów - Doktor Faust • Syzyf - filmy anim.
00:55 Legendy Rocka - Amerykański Punk Rock US Punk Rock - dok., Wlk. Bryt., 2019
01:35 Kino nocne - Śmierć człowieka skorumpowanego - fab., Franc., 1977
03:45 Tanie Dranie - Moroz i Kłopotowski komentują świat - talk-show
04:30 Informacje kulturalne

TV Puls

05:40 Kobra - oddział specjalny - serial kryminalny
07:40 Mania wielkości - kom., Francja., Hiszp., Włochy, Niemcy, 1971. Don Sallust (Louis de Funès) jest ministrem króla Hiszpanii, który popadł w niełaskę.
09:50 Paddington - kom., Fra., Wlk. Bryt., USA, 2014
11:50 Paddington 2 - kom., Fra., Wlk. Bryt., USA, 2017
13:55 Dorwać Smarta - kom., USA, 2008.
16:05 Zakonnica w przebraniu 2 - kom., USA, 1993
18:25 Taxi 2 -kom. akcja, Francja, 2000. Daniel, taksówkarz z Marsylii o rajdowych umiejętnościach i Emil, policjant z Paryża, który nie może uzyskać prawa jazdy, łączą siły, żeby uratować japońskiego ministra, porwanego przez mafię.

20:00 Jeden gniewny człowiek - akcja, USA, Wlk. Bryt., 2021. W ostatnim czasie kilka konwojów z pieniędzmi zostało napadniętych. H, (Jason Statham), tajemniczy i milczący nowy pracownik, ma za zadanie zadbać o bezpieczeństwo konwojów i wykryć sprawców.
22:20 Ucieczka z piekła - akcja, USA, Tajlandia., 2015
00:20 Fighter - akcja, USA, 2010.
02:55 Dyżur - serial medyczny
04:05 Taki jest świat - przegląd wydarzeń z całego globu. Wiadomości polityczne i gospodarcze, informacje z życia gwiazd i naukowe ciekawostki.
05:00 Nash Bridges - serial

TVN 7

05:00 Szkoła - program obyczajowy
06:05 Wiza na miłość - serial paradokumentalny
07:00 Wyluzuj, Scooby-Doo! - serial animowany, USA
07:30 Turbo - kom., USA, 2013. Niepozorny ślimak ulega wypadkowi, dzięki któremu zyskuje supermoc.
09:35 Ukryta prawda - program obyczajowy
14:40 Znów mam 17 lat - kom., USA, 2009. 40-letni Mike wraca do swojego liceum i nagle ponownie staje się siedemnastolatkiem. Czy uda mu się zmienić przyszłość?
16:45 Harry Potter i czara ognia - przyg., USA, Wlk. Bryt., 2005. Harry Potter (Daniel Radcliffe) zaczyna czwarty rok nauki w Szkole Magii i Czarodziejstwa w Hogwarcie.

20:00 Batman kontra Superman: Świt sprawiedliwości - przyg., USA, 2016
23:15 Naciągacze - kom., USA, 2003. Roy i Frank stanowią parę drobnych oszustów, którzy wyspecjalizowali się w naciąganiu prostych ludzi na drobne sumy.
01:40 Pierwsza noc oczyszczenia - sens., USA, Franc., 2018. Organizacja New Founders of America (NFFA) testuje teorię socjologiczną, która daje mieszkańcom Staten Island przyzwolenie na upust agresji w jedną noc.
03:35 NASA - archiwum tajemnic - serial dok., Wlk. Bryt.

TV 4

06:00 Galileo - ciekawostki popularnonaukowe **07:00** Zaginiona księga Nostradamusa **08:55** Galileo - ciekawostki popularnonaukowe **10:55** Medalion **12:50** Opiekun **15:00** Więcej niż wszystko **17:00** Łowcy skarbów. Kto da więcej **20:00** Para do Gara. Ona mówi, on gotuje. - program kulinarno-rozrywkowy, którego gospodarzem jest Mateusz Gessler **21:00** Love Island. Wyspa miłości **22:05** We krwi **00:25** Powrót do przeszłości **00:55** Nowe wierzenia i stare sekty **01:55** Śmierć na 1000 sposobów - ludzie czasami umierają tragicznie, niektórzy przypadkowo, inni z powodu zwykłej głupoty... **02:25** Disco Polo Life **03:25** Top 10 - Lista Przebojów **05:30** Telezakupy TV Okazje

TV Trwam

09:10 Spotkanie z Magdaleną Buczek **09:15** Manna z Nieba **09:30** Msza święta **10:35** Przegląd Tygodnika „Niedziela" **10:40** Samuraj Chrystusa **12:00** Anioł Pański z Ojcem Świętym Franciszkiem **12:15** Papież Polak do Rodaków **13:00** Spektakl teatralny: Powrót posła **14:15** Odwaga wiary **14:40** Drzwi do lasu **15:00** Wieś - to też Polska **16:00** Inf. dnia **16:10** Koncert życzeń **16:45** Rzeźbiarz Wielkiego Króla **17:00** Zostań Żołnierzem RP **17:30** Sól Ziemi **17:55** Kartka z kalendarza - Powstanie Warszawskie **18:00** Anioł Pański **18:05** Inf. dnia **18:15** Rozmowy niedok. **19:25** Święty na każdy dzień **19:30** Moja katolicka rodzina **20:00** Inf. dnia **20:20** Różaniec **20:50** Krótka Historia Zbawienia - Bóg spotyka się z człowiekiem **21:00** Apel Jasnogórski **21:20** Inf. dnia **21:40** Retrospekcja

eprasa.pl ca23f039cb

ROZRYWKOWE TO i OWO nr 331

Redaguje: Władysław Firlik

1. ZRĘCZNY KUCHARZ

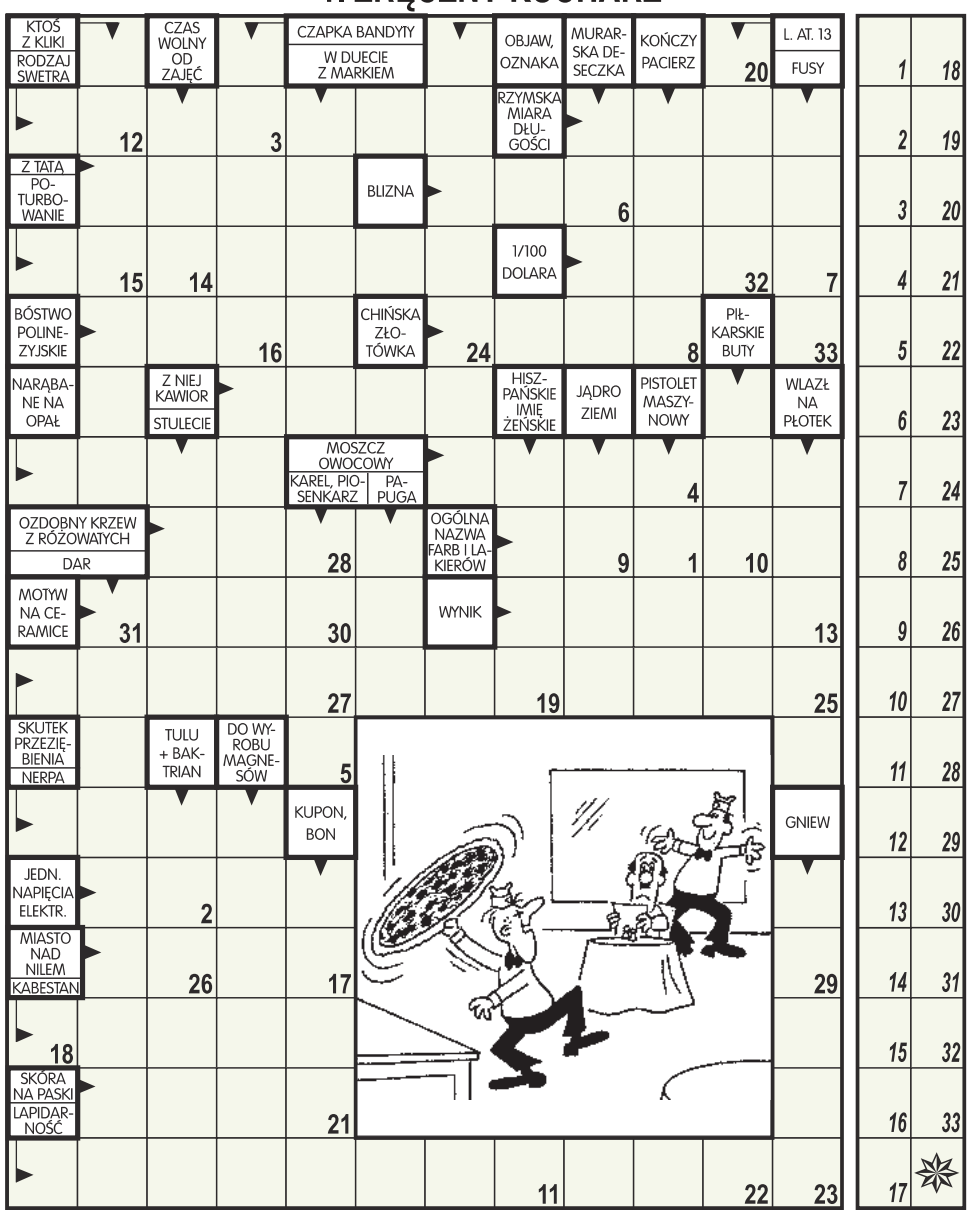

Litery z pól ponumerowanych od 1 do 33 utworzą wypowiedź twórcy pizzy.

2. KRZYŻÓWKA TAUTOGRAMOWA

Wszystkie odgadywane wyrazy posiadają taką samą literę początkową, a litery z pól zaznaczonych (rzędami) utworzą rozwiązanie.
POZIOMO: 4) z diamentem w tytule powieści Andrzejewskiego, **6)** powołana do ochrony porządku publicznego, **7)** syn magnata, **8)** straż, warta, czujka.
PIONOWO: 1) sąsiad Czecha, **2)** lemoniady - przez słomkę, **3)** miejscowość koło Chrzanowa, **4)** występ żonglera, **5)** śródziemnomorska sosna.

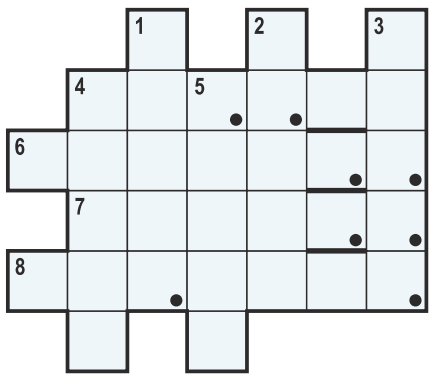

3. KOMBI-KRZYŻÓWKA

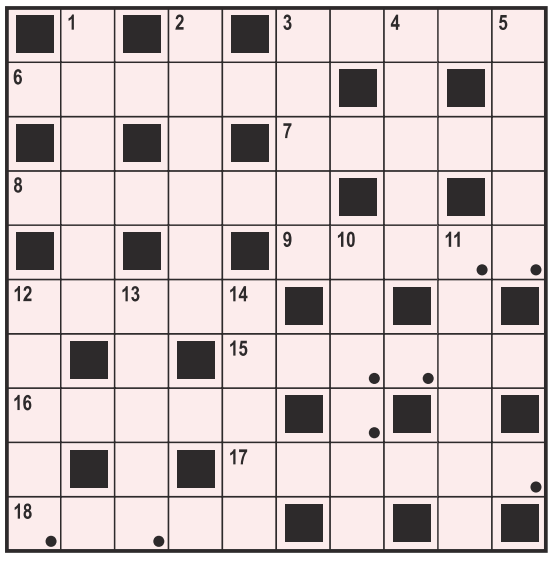

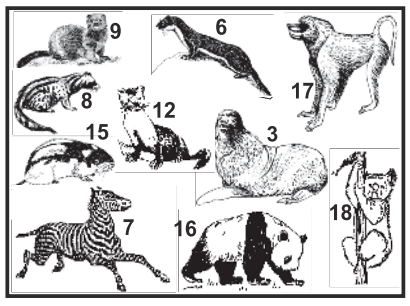

Poziome wyrazy przedstawione są obrazkowo, a litery z pól zaznaczonych (rzędami) utworzą jeszcze jedną nazwę ssaka.
PIONOWO: 1) renifer amerykański, **2)** rurka do odmierzania cieczy, **3)** Elia, reżyser, **4)** obóz cygański, **5)** uroda, **10)** rekuza, **11)** taniec kabaretowy, **12)** łotrzyk, **13)** pasja, **14)** fiasko.

JUŻ ZA TYDZIEŃ PANORAMA O MUZYKALNYM MĘŻU

4. ANAGRAM

Gdy Kupidyn _ _ _ _ _ _ łuk,
to w serduszkach _ _ _ _ _ _
zakwita uczucie
zwane kochaniem.

5. ANAGRAM

Głośno _ _ _ _ _ _ mądry koń
łapiąc w _ _ _ _ _ _ siana woń.
Ja też jestem bardzo rad,
gdyż wnet obiad będę jadł.

6. ANAGRAM

Mój portfel do serca tuli,
_ _ _ _ jego „chrobrą" treść -
za kiecki tysiącami _ _ _ _ ,
a za co jeść?

7. ORYGINAŁ I KOPIE

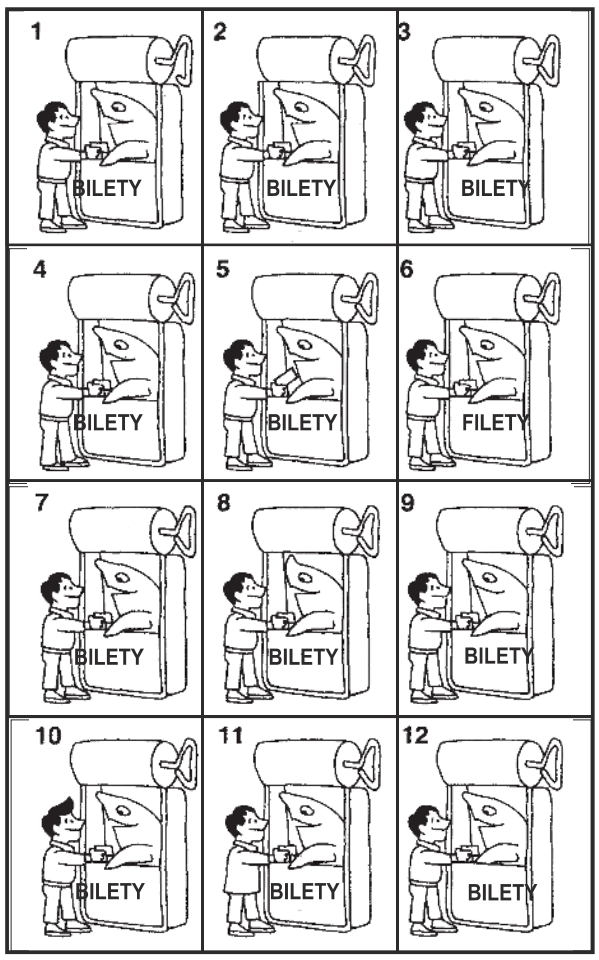

Pomiędzy dwunastoma rysunkami znajduje się tylko jeden oryginalny. Pozostałe 11 rysunków to kopie, w których zmieniono po jednym szczególe. Który z nich jest oryginałem?

8. KRZYŻÓWKA

Litery z pól zaznaczonych (rzędami) utworzą rozwiązanie.
POZIOMO: 6) osoba śledząca przebieg wydarzeń, **7)** podręcznik pierwszaka, **8)** dyletanctwo, niefachowość, **14)** pomidorowy w puszce, **15)** autor „Pana Tadeusza".
PIONOWO: 1) lukier na cieście, **2)** post, wstrzemięźliwość, **3)** genealogiczne z przodkami, **4)** gwałtownik, choleryk, **5)** młodzieżowe zaloty, **9)** dreszcz, ciarki, **10)** jednokołowy wózek na budowie, **11)** garnek z długą rączką, **12)** imieninowe ciasto, **13)** część noża.

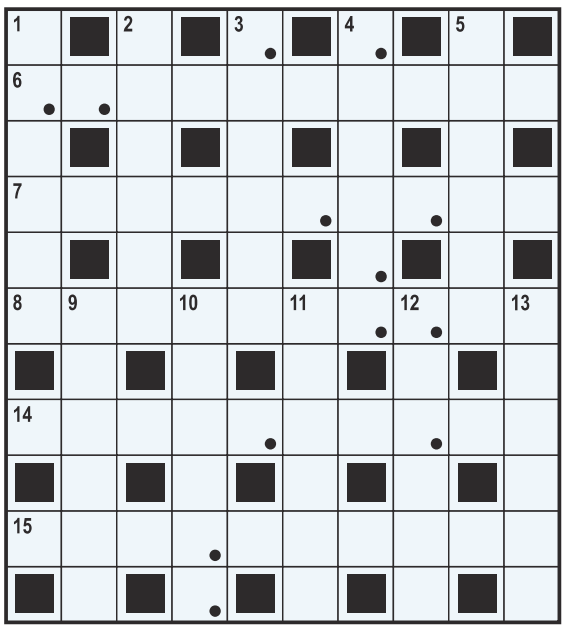

9. WIRÓWKA OBRAZKOWA

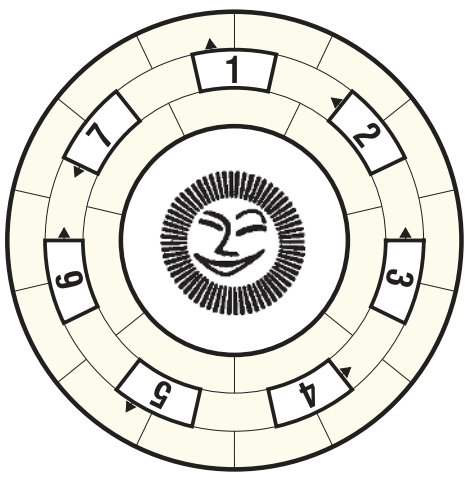

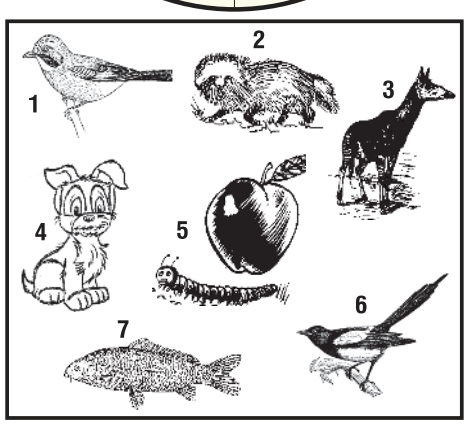

Wpisz do diagramu prawoskrętnie wszystkie nazwy rysunków tak, aby bezbłędnie powstało rozwiązanie zadania.

ROZRYWKOWE TO i OWO
KUPON - 331

10. REBUS KOŁOWY

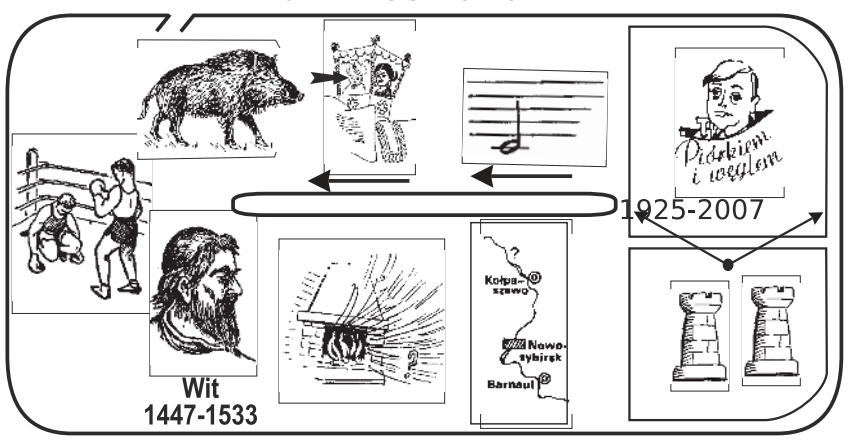

Początkowe litery: K. R. W., Ż. O. S.

11. ANAGRAM

Mały _ _ _ _ _ _ od swej ciotki
w podarunku dostał _ _ _ _ _ _ .
Spojrzał potem na nią srogo
i rzekł: „A co z hulajnogą?!"

12. KALAMBUR

Blisko wyrazu padło
- porzekadło.

13. HOMONIM

_ _ _ _ _ _ wszystko o _ _ _ _ _ _ już wiedział,
wszak pół życia w więzieniu przesiedział.

eprasa.pl ca23f039cb

B.T CAR Service Jabłonna
Mechanika pojazdowa
Modlińska 41A
Tel: 606 465 849

„Europejski Fundusz Rolny na rzecz Rozwoju Obszarów Wiejskich: Europa inwestująca w obszary wiejskie"

Operacja pn. **„Utworzenie działalności gospodarczej w zakresie mechaniki pojazdowej"** *mająca na celu „Utworzenie działalności gospodarczej na obszarze objętym LSR w zakresie mechaniki pojazdowej poprzez zakup niezbędnego sprzętu i utworzenie jednego miejsca pracy (samozatrudnienie) oraz jego utrzymanie przez okres związania z celem.".*
współfinansowana jest ze środków Unii Europejskiej
w ramach działania Działanie 19 - Wsparcie dla rozwoju lokalnego w ramach inicjatywy LEADER
Poddziałanie 19.2 Wsparcie na wdrażanie operacji w ramach strategii rozwoju lokalnego kierowanego przez społeczność
Programu Rozwoju Obszarów Wiejskich

NFZ
Sklep Medyczny Legionowo
SAMO ZDROWIE
Zegrzyńska 1d
736-655-545
Art. Rehabilitacyjne
Opieka nad chorym
Art. Ortopedyczne
Wózki Inwalidzkie
Chodziki
Balkoniki
Kule inwalidzkie
Łóżka dla chorych
Produkty stomijne
Produkty dla Amazonek

TRANSPORT SANITARNY
SZAGMA
tel.503 921 900
transportszagma@gmail.com

ZGŁASZANIE AWARII I USZKODZEŃ ORAZ BIEŻĄCE INFORMACJE O AWARIACH I PRACACH PLANOWYCH TEL. 991

PGE Dystrybucja S.A Oddział Warszawa RE Legionowo zawiadamia, że planowana jest przerwa w dostawie energii elektrycznej dla odbiorców zamieszkałych:

POWIAT LEGIONOWSKI

Data	gmina, miejscowość nazwy i zakres numerowy ulic	Numery i nazwy stacji	Wyłączenia w godzinach
19.09.2023	Chotomów ul. Partyzantów 18, 20, 22, 22A, 22B, 24, 24/4, od 29 do 45	04-0013 (CHOTOMÓW STRAŻ)	09:00 – 13:00
21.09.2023	Legionowo ul. Jagiellońska 2, 4, 4A-C, 5, 5A, 6, 7, 7A, 9 ul. Juliusza Słowackiego 35A	04-0759 (LEGIONOWO SŁOWACKIEGO 3) 04-0618 (LEGIONOWO PAWILON PIŁSUD/JAGIELOŃSKA)	7:00 – 13:00
22.09.2023	Legionowo ul. Władysława Reymonta 1 ul. Juliusza Słowackiego 8, 8C, 10, 21, 25, 27, 29, 35, 35A	04-0759 (LEGIONOWO SŁOWACKIEGO 3)	7:00 – 13:00
14.07.2023	Chotomów ul. Bagienna od 1 do 14 ul. Partyzantów 6, 6A, 8, 13, 15, 15A, 17, 19, 21, 23 ul. Kościelna 5, 5A	04-0312 (CHOTOMÓW SZKOŁA)	8:00 – 14:00

Przerwy w dostawie energii elektrycznej spowodowane są koniecznością przeprowadzenia prac konserwacyjnych na urządzeniach energetycznych, za niedogodności przepraszamy

PRACA

dam pracę

- Pracownik do pomocy przy przeglądach maszyn, nie wymagane doświadczenie. Praca w NDM 730 604 071
NDM 53212

szukam pracy

- Dyplomowany ogrodnik wykona prace pielęgnacyjne ogrodów, koszenie trawy, wertykulacja, przycinanie żywopłotów, pielenie itp. Skuteczne likwidowanie mchu z trawnika. LEG 602234237
LEG 53244

AUTO-MOTO

sprzedam

- Sprzedam Peugeot 206 1.9 Diesiel. Rocznik 2000. Przebieg: 338 tys. km. OC do 02.2024. Przegląd do 08.2024. Hak. Po kapitalce rozrusznika. Bez problemu odpala w zimę. Spalanie w mieście ok. 6l. Cena: 2250 zł do negocjacji. Tel: 501-684-022
LEG 53238

EDUKACJA

korepetycje

- MATEMATYKA Tel: 666-909-018
LEG 53208

ZDROWIE

inne

NFZ
Sklep Medyczny Legionowo
SAMO ZDROWIE
Zegrzyńska 1d
736-655-545
Art. Rehabilitacyjne
Opieka nad chorym
Art. Ortopedyczne
Wózki Inwalidzkie
Chodziki
Balkoniki
Kule inwalidzkie
Łóżka dla chorych
Produkty stomijne
Produkty dla Amazonek

- Sklep Medyczny Samo Zdrowie Art. rehabilitacyjne, opieka nad chorym, art. ortopedyczne, wózki inwalidzkie, chodziki, balkoniki, kule inwalidzkie, produkty stomijne, łóżka dla chorych, produkty dla amazonek. Legionowo, ul. Zegrzyńska 1d 736 655 545 facebook.com/SklepMedyczny-Legionowo
leg 52969

TURYSTYKA

USŁUGI

remont i budowa

- **Docieplanie Budynków Szybko Tanio Solidnie 502 053 214**
PUL 52814
- Glazura solidnie Tel: 602670035
NDM 53143
- KG podwieszanie sufitów, wełnowanie, gipsowanie, malowanie 507 720 444
NDM 53195
- Malowanie, tapetowanie, remonty, osobiście 694065757
LEG 52817

OGŁOSZENIA DROBNE do bieżącego numeru przyjmujemy DO PONIEDZIAŁKU do godziny 12:00.

ogrodnicze

WYCINKA DRZEW METODĄ ALPINISTYCZNĄ
- SEKCYJNA WYCINKA DRZEW
- PRZYCINANIE PRZEŚWIETLANIE KORONY DRZEW
- USUWANIE DRZEW GAŁĘZI KONARÓW MARTWYCH
- USŁUGI RĘBAKIEM, ZRĘBKOWANIE GAŁĘZI ORAZ WYWÓZ UTORKI
698 991 470
Z PODNOŚNIKA • MIEJSCA TRUDNO DOSTĘPNE • PROFESJONALNIE

- Wycinka drzew metodą alpinistyczną, sekcyjna wycinka drzew, przycinanie, prześwietlanie koron drzew, usuwanie martwych drzew, gałęzi, konarów, usługi rębakiem, zrębkowanie gałęzi oraz wywóz urobku. Z PODNOŚNIKA, MIEJSCA TRUDNO DOSTĘPNE, PROFESJONALNIE. 698-991-470
LEG 53176

inne

- **Anteny, usługi RTV, domofony, wideofony, alarmy. 608630582**
LEG 53174

- **Wynajem i usługi podnośnikiem koszowym. Tel. 602 86 57 86. www.robert.media.pl**
LEG 53175

NIERUCHOMOŚCI

sprzedam mieszkanie

- Sprzedam M3 parter, ul. Zegrzyńska. Tel: 602-222-431
LEG 53198
- Sprzedam mieszkanie 3 pokojowe w atrakcyjnej lokalizacji przy ul. Wyszyńskiego w Nowym Dworze Maz. Mieszkanie o powierzchni ok. 63 m kw. składa się z salonu, dwóch sypialni, kuchni, łazienki, wc, dwóch przedpokoi oraz dużego balkonu. Lokal jest słoneczny, okna na dwie strony, znajduję się na II piętrze. W bezpośredniej okolicy sklepy, przedszkole, szkoła, komunikacja miejska oraz stacja PKP. Mieszkanie dostępne od ręki. Chcesz poznać cenę i więcej szczegółów zadzwoń: 510 153 145. Mieszkanie sprzedaję bezpośrednio.
NDM 53243

sprzedam dom

- Sprzedam dom 200m2 w Legionowie, ul. Reytana. Tel: 602-222-431
LEG 53199

OGŁOSZENIA DROBNE do bieżącego numeru przyjmujemy DO PONIEDZIAŁKU do godziny 12:00.

sprzedam działkę

- Działka 1ha w Dębe nad wodą. Cena: 100 tys. do negocjacji. Tel: 602-222-431
LEG 53200
- Sprzedam działkę 580 m2 w Jabłonnie. Tel: 602-222-431
LEG 53197
- Sprzedam działkę budowlaną, uzbrojoną w Izbicy. Cena: 120 zł/m do negocjacji. Tel:602-222-431
LEG 53201

- Sprzedam działkę budowlaną w Chotomowie 4651 m 2, dojazd od ul. Gdańskiej. Działka objęta jest planem zagospodarowania przestrzennego. Teren ten jest oznakowany MN - dopuszczona jest zabudowa mieszkaniowa jednorodzinna, domy wolnostojące i bliźniacze, dopuszczona jest również działalność usługowa, nie uciążliwa dla środowiska. Na działce są młode drzewka (samosiejki) i kilka starszych dębów i sosen. Można zbierać prawdziwki. Działka od strony wschodniej sąsiaduje z łąką. Położenie, drzewa i rozmiar terenu dają tu przyjemne poczucie bycia na uboczu, w przyrodzie; a jednocześnie stacja, usługi, czy inne domy mieszkalne są bardzo blisko. Do stacji kolejowej 10 min. piechotą lub 3 min. samochodem. Do Warszawy 35min. samochodem. Do Jeziora Zegrzyńskiego 20min samochodem. Cena 280 zł za m2
Tel 502055002
LEG 53015

kupię nieruchomość

- Kupię działkę w okolicach Dębego pod usługi. Tel: 602-222-431
LEG 53202
- Kupię za gotówkę mieszkanie do remontu w Nowym Dworze Mazowieckim do 45m2 tel. 605-325-056
NDM 52741

do wynajęcia

- Do wynajęcia w Pułtusku mieszkanie dla kobiety b. tanio 509661909
PUL 53234

MOTOKLINIKA
mgr inż. Zbigniew Książek
MECHANIKA I ELEKTRYKA SAMOCHODOWA
WSZYSTKICH MAREK
Legionowo, Ul. Wrzosowa 11a
tel. 22 784 44 50, 504 688 558
www.motoklinika.auto.pl

eprasa.pl ca23f039cb

AUTO NAPRAWA
• MECHANIKA • GEOMETRIA • CZĘŚCI
• WYWAŻANIE KÓŁ • KLIMATYZACJA
Adam Szczypkowski
05-110 JABŁONNA ul. WYGONOWA 1
pn. – pt.: 8.00 - 17.00
☎605 94 91 91
022 782 49 10

■ Poznam bezdzietną kobietę do wspólnego zamieszkania w Pomiechówku. Najlepiej mobilną w wieku od 45 lat. Zakwaterowanie bezterminowe. Dom piętrowy, zagospodarowany, wszystkie media. Tel: 883-394-866
NDM 53205

■ Wynajmę parter w domu jednorodzinnym 40m2 w Pomiechówku. Wszystkie media. Tel: 883-394-866
NDM 53206

ROLNICTWO

sprzedam

■ JAJA WIEJSKIE OD KUR GRZEBIĄCYCH Tel. 728 366 774 ul. Małołęcka 26, Nieporęt. Możliwość dowozu lub odbioru w Legionowie, 22 784 69 72.
LEG 53177

ZWIERZĘTA

na 4 łapy

■ Czika to średniej wielkości niewielka sunia, znaleziona na terenie Otwocka (u Nas od 07.09.2023). Psina jest spokojna i sympatyczna, czuje się pewnie na nowym terenie, umie chodzić na smyczy. Kogo, nie dzika, Czika? Tel: 795 845 242, fundacjapsom.pl
LEG 53241

■ Przecinek to małej wielkości, młody piesek, znaleziony na terenie Gminy Wieliszew (trafił do Nas 14.09.2023). Chłopak jest wesoły, otwarty w stosunku do człowieka, uwielbia inne psy. Przecinek, czeka. Tel: 795 845 242, fundacjapsom.pl
LEG 53240

■ Senior to spokojny, dużej wielkości starszy psiak, znaleziony na terenie gminy Leoncin, u Nas od 14.09.2023. Jegomość jest bardzo ufny, lgnie do człowieka, ładnie chodzi na smyczy. Kto zgubił Seniora? Tel: 795 845 242, fundacjapsom.pl
LEG 53242

INTER CARS
Filia Legionowo
ul. Zegrzyńska 4
tel.: 22 767 53 80
tel.: 22 767 53 89
INTERCARS.COM.PL

UROCZYSTOŚCI

organizacja imprez

■ Parodysta, wodzirej, konferansjer, animator kultury, półfinalista programu „Mam talent" - tanio, solidnie - Legionowo i okolice 791833101
LEG 53179

RESTAURACJA LEGIONOWSKA

■ **RESTAURACJA LEGIONOWSKA; chrzciny, komunie, stypy, urodziny, uroczyste obiady, romantyczne kolacje, catering. Tel. 505-360-809, www.legionowska.pl**
LEG 53178

MATRYMONIALNE

KOMUNIKATY

RÓŻNE

■ Sprzedam duże drewniane rzeźby, kapliczki 601913597
LEG 53180

OGŁOSZENIA DROBNE
do bieżącego numeru przyjmujemy
DO PONIEDZIAŁKU
do godziny 12:00.

WYCINKA DRZEW
METODĄ ALPINISTYCZNĄ
- SEKCYJNA WYCINKA DRZEW
- PRZYCINANIE PRZEŚWIETLANIE KORONY DRZEW
- USUWANIE DRZEW GAŁĘZI KONARÓW MARTWYCH
- USŁUGI RĘBAKIEM , ZRĘBKOWANIE GAŁĘZI ORAZ WYWÓZ UROBKU
698 991 470
Z PODNOŚNIKA • MIEJSCA TRUDNO DOSTĘPNE • PROFESJONALNIE

Rolety,Verticale,Moskitiery
tel. 608 682 772
Pomiar i wycena Gratis!

WYCIĄG
z ogłoszenia o przetargu na sprzedaż nieruchomości

WÓJT GMINY LEONCIN
O G Ł A S Z A
TRZECI PRZETARG USTNY NIEOGRANICZONY
na sprzedaż niżej wymienionej nieruchomości stanowiącej własność Gminy Leoncin:

Lp.	*Położenie nieruchomości*	*Oznaczenie nieruchomości*		*Powierzchnia działki ewid. w ha*	*Przeznaczenie nieruchomości w miejscowym planie zagospodarowania*	*Cena wywoławcza nieruchomości (netto) w zł*	*Kwota wadium w zł*
		Nr księgi wieczystej	*Wg danych z ewidencji gruntów (nr ewid. działki)*				
1	**25 Stare Gniewniewice**	**WA1N/ 00070675/8**	**57/6**	**0,4842 ha** + służebność gruntowa przechodu i przejazdu	Nieruchomość gruntowa zabudowana budynkiem mieszkalnym jednorodzinnym 1 kondygnacyjnym z poddaszem użytkowym o powierzchni zabudowy 123 m² i powierzchni użytkowej 192,35 m² oraz budynkiem gospodarczym o powierzchni zabudowanej 43 m². Działka zabudowana zlokalizowana jest we wsi Stare Gniewniewice 6B gmina Leoncin powiat nowodworski.	***623 574,00 zł,*** tym: - 3 234,00zł (wartość służebności gruntowej) *Cena ustalona przetargu zostanie powiększona o 23% podatek VAT.*	**62 400,00 zł**

Opis nieruchomości:
Nieruchomość gruntowa zabudowana budynkiem mieszkalnym jednorodzinnym 1 kondygnacyjnym z poddaszem użytkowym o powierzchni zabudowy 123 m² i powierzchni użytkowej 192,35 m² oraz budynkiem gospodarczym o powierzchni zabudowanej 43 m². Działka zabudowana zlokalizowana jest we wsi Stare Gniewniewice 6B gmina Leoncin powiat nowodworski.

Przetarg odbędzie się w dniu 12 października 2023 r. o godz. 11.00
w Urzędzie Gminy Leoncin, pok. nr 15.

Pełna treść ogłoszenia o przetargu dostępna jest na stronach: www.leoncin.bip.net.pl (przetargi), www.leoncin.pl oraz w Urzędzie Gminy Leoncin pok. nr 15 tel. 22 785-65-82 (85); 785-66-00 wew.14.

Wójt Gminy
/-/Adam Mirosław Krawczak

ECO HARPOON Recycling Sp. z o.o.
ECO HARPOON - Recycling Sp. z o.o.
Cząstków Mazowiecki 128
05-152 Czosnów
NIP 527-27-45-389
REGON 362569260
BEZPŁATNY
odbiór dużych elektrośmieci !
Odbierzemy od Państwa - kuchenki, - chłodziarki, - zmywarki, - telewizory, - pralki, itd.
ODBIERAJĄC DUŻE SPRZĘTY, ZABIERAMY RÓWNIEŻ DROBNE AGD, BATERIE
Masz pytanie ? Zadzwoń
+48 725-155-155
Bezpłatny odbiór krok po kroku !
1. Dzwonisz pod numer +48 725-155-155
2. My rejestrujemy Twoje zlecenie
3. Oddzwaniamy w ciągu 3 dni w celu uzgodnienia terminu
4. Przyjeżdżamy, odbieramy i wynosimy !
KONTAKT: od poniedziałku do piątku 8:00-16:00
www.ecoharpoon.pl

eprasa.pl ca23f039cb

RACHUNKI za ENERGIĘ elektryczną jeszcze niższe

Od 19 września zaczyna obowiązywać rozporządzenie dotyczące obniżki cen prądu dla gospodarstw domowych. Jeszcze w tym roku jeden rachunek za prąd będzie tańszy o ponad 120 zł.

Rząd wprowadza kolejne, po Tarczy Solidarnościowej, rozwiązanie, którego celem jest ochrona gospodarstw domowych przed skokowym wzrostem cen energii elektrycznej.

Nowe rozporządzenie Ministerstwa Klimatu obniża ceny prądu o 12 procent. Przepisy obowiązują wstecz, czyli tańsza będzie także energia, za którą już zapłaciliśmy. Oznacza to uzyskanie nadpłaty, którą dostawcy rozliczą w jednym z rachunków jeszcze w tym roku. Dla statystycznej rodziny o przeciętnym zużyciu nowy mechanizm wsparcia odbiorców oznacza równowartość rachunku za energię za jeden miesiąc – wynika z wyliczeń PGE.

Do obniżenia rachunków będą zobowiązani wszyscy sprzedawcy energii elektrycznej w Polsce. Aby móc skorzystać z upustu, gospodarstwa domowe muszą spełnić przynamniej jeden z warunków opisanych w rozporządzeniu.

Są to:

- wyrażenie zgody na korespondencję, w tym otrzymywanie faktur VAT drogą elektroniczną,
- wyrażenie zgody na otrzymywanie drogą elektroniczną informacji o oferowanych produktach i usługach,
- potwierdzenie poprawności swoich danych u sprzedawcy energii,
- zmniejszenie w okresie co najmniej trzech następujących po sobie miesięcy pomiędzy styczniem 2023 r., a wrześniem 2023 r. zużycie energii elektrycznej o 5 proc. w porównaniu do analogicznego okresu w roku 2022 w okresie,
- posiadanie prosumenckiej instalacji OZE,
- korzystanie z podwyższonych limitów zużycia w ramach rządowej Tarczy Solidarnościowej (dotyczy gospodarstw domowych z Kartą Dużej Rodziny, z osobą z niepełnosprawnością lub rolników).

Zgodnie z rozporządzeniem w przypadku spełnienia przed odbiorcę energii jednego ze wskazanych warunków, rozliczenie obniżki ma nastąpić „bez zbędnej zwłoki" – nie później niż na ostatniej fakturze w 2023 r. Jeżeli natomiast odbiorca nie spełni żadnego z warunków, rozliczenie za 2023 r. ma nastąpić w fakturach za kolejne okresy rozliczeniowe w 2024 r. Jednak nie później niż do 31 marca 2024 r.

Jeden darmowy rachunek za prąd to nie jedyna dobra wiadomość w kontekście cen energii. Wcześniej rząd zdecydował o poszerzeniu Tarczy Solidarnościowej, która obniżyła ceny energii do 40 procent jej wartości rynkowej. Podniesione zostały limity zużycia, do których obowiązywać będą zniżki.

Nowe limity zużycia energii po preferencyjnej, zamrożonej stawce zostały podniesione z 2000 do 3000 kWh dla wszystkich gospodarstw domowych, z 2600 do 3600 kWh dla gospodarstw z osobami z niepełnosprawnościami oraz z 3000 do 4000 kWh dla rolników i gospodarstw z Kartą Dużej Rodziny –. Energia zużyta przez odbiorców indywidualnych poniżej limitu kosztuje tyle, co w ubiegłym roku, czyli ok. 41 gr za kWh netto.

Dodatkową ochroną przed wzrostem cen energii zostały również objęte samorządy, odbiorcy wrażliwi oraz sektor małych i średnich przedsiębiorstw. Dla tej kategorii odbiorców rząd zdecydował o obniżeniu od października ceny energii z ok. 78 gr do 69 gr za kWh.

eprasa.pl ca23f039cb

605 078 555

www.leg-bud.pl

od 6900 zł / m²

LEG-BUD

3 ETAP
HERBERTA

MIESZKANIA
NA KAŻDĄ
KIESZEŃ

eprasa.pl ca23f039cb

TELEFON INTERWENCYJNY: 512 405 978, redakcja@pultuszczak.pl

PRZED NAMI STANOWISKO ARCHEOLOGICZNE

Stanowisko archeologiczne w Lutobroku jest bardzo cenne. A że zarasta drzewami, jest niszczone przez przyrodę, należy się spieszyć z jego badaniem. Pomagają w tym środki finansowe od Mazowieckiego Wojewódzkiego Konserwatora Zabytków

- Chcemy to stanowisko przebadać na jak największym obszarze, póki nam jeszcze nie zarośnie, a potem po prostu wydamy książkę – mówi archeolog z Pracowni Archeologiczno- Konserwatorskiej SZPILA Jakub Affelski. – I tak cały czas pracujemy na cmentarzysku ludności, która mieszkała tutaj dwa tysiące lat temu. Odkrywamy groby różnego typu; są to groby ciałopalne – ludzie byli kremowani, ich prochy często były składane w popielnicach, albo bez popielnic – objaśnia archeolog. Zabytki grobowe? Ciekawe, na przykład miecz z terenów CESARSTWA RZYMSKIEGO, a mieczy tego typu jest zaledwie kilka w Polsce, biżuteria, elementy stroju-zapinki, koraliki, paciorki szklane, ceramika naczyniowa, broń. – Ciekawostką jest to – mówi Jakub Affelski – że to cmentarzysko położone jest na terenie starszej osady, która funkcjonowała tutaj niemalże 4 tysiące lat temu. To był okres, w którym żelaza jeszcze nie znano, a brąz był na tyle rzadki, że nie udało nam się znaleźć nic z tego materiału, najwyżej narzędzia krzemienne i ceramikę naczyniową.

Wszystko co kryła ziemia, a udało się odsłonić, zdeponowane jest w pułtuskim Muzeum Regionalnym; może będzie udostępnione na wystawie stałej.

Na pytanie, czy będą penetrowane nowe połacie ziemi, archeolog Affelski odpowiada:

- Coraz mniej nam zostaje miejsca do badań, ale jeszcze trochę jest, i jeśli uda nam się pozyskać środki od Mazowieckiego Wojewódzkiego Konserwatora Zabytków, to będziemy działać.

W pracy archeologicznej wielce przydatne są „mapy topograficzne, wskazujące na optymalne uwarunkowania terenowe – nad rzeką, na wyniesieniu, takim cypelku przy krawędzi doliny". – W takich miejscach przeważnie coś ciekawego jest. Pierwsze znalezisko czekało na nas w lesie; otworzyliśmy kilka wykopów sprawdzających i w każdym były groby. I już wiedzieliśmy, jak to wykopalisko jest duże.

Pierwsze kroki archeolodzy postawili na lutobrockiej ziemi w 2009 roku, kiedy to przypadkowa osoba znalazła grób i zgłosiła w odpowiednie miejsce. Jakub Affelski:

- Stanowisko bada pani Beata Jurkiewicz, my jej pomagamy. Przeprowadziła w 2009 roku szybkie badania interwencyjne i jeszcze w grudniu pierwszy grób był wyeksplorowany. Zawierał przepiękną popielnicę i miecz, który był pogięty i złożony ze szczątkami ludzkimi. Wówczas broń rytualnie niszczono, umierała razem z właścicielem. I tak w 2010 roku, w wakacje, zaczęliśmy pierwsze regularne badania w tym miejscu, gdzie dzisiaj stoimy.

Co ciekawe... Niedaleko płynie rzeka Prut, która wpada za Zatorami do Narwi. I wzdłuż tej rzeki jest mnóstwo stanowisk archeologicznych, co znaczy, że na tym obszarze mieszkali ludzie i wykorzystywali go rolniczo. I tak w Lemanach mamy kolejne cmentarzysko, i kolejne w Cieńszy i myślę, że jest ich więcej, natomiast ten teren jest słabo przebadany przez archeologów, więc nie wszystko wiemy. Na pewno są tu i starsze rzeczy – wyjaśnia archeolog.

Przed nami stanowisko archeologiczna, w nim pracujący stali archeolodzy – szefowa Beata Jurkiewcz, profesor Mateusz Bogucki z PAN,

Karolina Machnio, Damian Wincenciak, Stanisław Kowalczyk oraz Sebastian Teska z ośrodka poznańskiego (UAM) i przedstawiciele Stowarzyszenia Historycznego PASJA z Wyszkowa. Skupieni, staranni, w rękach mają szpachelki i pędzelki. Eksplorują ziemię, która następnie będzie przesiewana przez sito – spopielone szczątki ludzkie są wielkości połowy paznokcia małego palca, nawet mniejsze. Mamy fragmenty naczyń glinianych, które to naczynia mogły popękać na stosie podczas rytuału spopielenia.

Jakub Affelski: - Takich cmentarzysk w Polsce jest więcej, natomiast w Lutobroku odsłaniamy pierwsze, archeologicznie odkrywamy na nowo naszą część Puszczy Białej.

Grażyna Maria Dzierżanowska

Z CYKLU MAM KOTA

JAK KOTA PRZESUNĄĆ, BY SIĘ NIE OBRAZIŁ

Rozmowa Grażyny Marii Dzierżanowskiej z Robertem Gajdą o kotach oczywiście, trzech. Wywiad czyta się z dużym zainteresowaniem

Robert, co to są tłuste koty?

Tłuste koty to cała ekipa Jarosława Kaczyńskiego, ludzie, którzy się obłowili na spółkach Skarbu Państwa. Kaczyński sam ich tak nazwał, powiedział, że trzeba skończyć z tłustymi kotami. A te koty mu się namnożyły...

A Twoje koty są tłuste?

Mamy trzy koty; mieszkam razem z moją partnerką Beatą, która jest właścicielką dachowca, to typowy kot podwórkowy, który sobie fenomenalnie radzi w środowisku naturalnym. Rudi je takie ilości myszy, że mu się nie mieszczą w brzuchu. Potrafi zjeść mysz i zaraz zwymiotować, by zacząć od początku. Jest więc strasznie gruby, ale nie mamy na to wpływu.

Czyli żywi się poza domem.

O nie, także tym, co dostaje w miskach, pożywienie suche i mokre. A ja mam dwa majkuny, to Diablo, kocurek roczny, młodziak, i kotka ośmioletnia, cudowna Kaja.

Jak się układają stosunki między rasą a plebsem?

Koty są w specyficznej hierarchii. Najsilniejszy jest dachowiec Rudi i kiedy pojawił się mały majkun, kocurek, przepiękny, to te dwa koty dały mu jakieś fory, a on im dokuczał. A teraz już jest tak, że są sobie równe i potrafią się złapać za łby i trochę sierści poleci po domu.

Ciągle się uśmiechasz...

Tak, bo mamy z tego trochę frajdy. Pogonią się, zdemolują kawałek mieszkania, niszczą zasłonki, lampy, najstraszniej firanki. Ponadto wszystkie znoszą do domu myszy, dumnie oznajmiając, że je przyniosły. Jak je składają w ofierze, to pół biedy, ofiary przyjmujemy, utylizujemy i po problemie, ale one przynoszą najczęściej żywe myszy. Jest ich tyle, że nie mamy siły reagować, gonić i wynosić. A koty się bawią, gonią je i przy okazji drą firanki. Nieraz myszy im uciekają. Mieszkamy na wsi, w Kacicach, i tak mamy...

Czyli wszystkie wychodzą...

Tak i staramy się, żeby na noc były w domu. No i gdzieś muszą spać. One w jakiś specyficzny sposób ustalają sobie, które śpi z nami. Bywa, że wszystkie trzy są z nami, bywa, że jedno, drugie czy trzecie. Jest też tak, że wchodzą do łóżka przed nami i trzeba je delikatnie poprzesuwać. I wówczas się delikatnie obrażają, nieraz wychodzą. I trzeba myśleć, jak kota przesunąć, by się nie obraził.

Pewnie zabawek mają wiele...

Zabawki są, one się nimi bawią, ale koty chcą, żeby się nimi zająć, poświęcić im czas. A z tym jest trochę gorzej, bo nie mam czasu. Na szczęście one doskonale umieją zająć się sobą, ganiają się po całym mieszkaniu.

Tęsknią za Wami, kiedy jesteście poza domem?

Zdarza się, że dachowiec znika, kiedy Beaty nie ma w domu. Dziwne zjawisko. Nie ma jej, nie ma jego. A kiedy Beata się pojawia, on też. On mnie też akceptuje, ale ewidentnie – mimo że jesteśmy w piątkę - to majkuny są moje, a dachowiec jest Beaty. Rudi - Beata nie słyszy - jest tłusty i po prostu brzydki, ale ja go kocham i tyle.

Kiedy obrażają się najbardziej?

Są bardzo obrażalskie, zwłaszcza widać to, kiedy wracamy do domu po wyjeździe. Ewidentnie informują, że mają nas w nosie, ale długo sobie z tym nie radzą. Najpierw się od nas odwracają, lekceważą, protestują, my głęboko zmęczeni marzymy tylko o śnie, a one wtryniają nam się na głowę, na nas, wszystkie trzy.

Chorują?

Diablo kiedyś złamał łapkę, spadł z wysokości, było z tym trochę problemu. Majkun, brat Kai – nazywał się Skaza i był potężny – miał chorobę nowotworową. Kocina zeszła w naszym bólu.

A w domu rodzinnym miałeś kota?

Nie, jestem psiarzem w ogóle. Mieszkałem na wsi, pochodzę z Wieniawy, i zawsze miałem psy. I ja, i moje psy nie przepadaliśmy za kotami. Pies jest bardziej wymagającym zwierzakiem. Koty to kuweta i jedzenie, i sprawa załatwiona. Ale niewykluczone, że kiedyś będę miał psa. O miłości do psów nie zapomniałem. A koty? Beata jest kociarą od zawsze i to pod jej wpływem kupiłem majkuny. To rasa najbardziej... psowata. To takie psy o wyglądzie kota. Kiedy wychodzimy na spacer, one chodzą za nami... W ogóle koty są fajne!

Rozumiesz mowę swoich kotów?

Koty przede wszystkim oznajmiają na przykład, że przyniosły mysz – wydają wtedy bardzo charakterystyczny dźwięk. Jest różny od tego, który wydają, kiedy się biją lub kiedy są głodne. A gdy chcą być pieszczone, to bezpardonowo ładują się na kolana. Ja dużo pracuję naukowo i Kaja mi towarzyszy, siada przy komputerze i siedzi. A pojawia się tak cicho, że nie wiem, kiedy weszła. To jest fajne. A jak się znudzi w oczekiwaniu na pieszczoty, włazi mi na klawiaturę, na materiały, które mam koło siebie...

Uważasz, że kot ma wpływ na Twoje samopoczucie, zmęczenie, brak snu?

Bywa, że budzę się w nocy. Wstaję z łóżka, wracam, nie mogę usnąć. I wtedy przychodzi Rudi i wyobraź sobie, co on robi. Kładzie mi się przy twarzy, z główki wali mnie w czoło, daje szturchańca i zaczyna mruczeć, gra jak harmonia. Nos w nos i mruczy. I mnie wkurza, potem mruczy coraz ciszej i mnie coraz mniej wkurza, aż w pewnym momencie usypiamy. To się zdarzyło wiele razy. Rudi to moja tabletka nasenna.

Pięknie mi to opowiedziałeś! Ale sprzątanie kuwet nie jest przyjemne. Sprzątałeś je kiedyś?

O jejku, no jak nie, non stop, kiedy mieszkałam w Pułtusku, w centrum... Teraz już nie, bo nasze koty preferują toalety naturalne.

Byłeś u Pana KoTa z pokarmem dla jego podopiecznych...

Pan Kot po raz pierwszy się do nas zgłosił, opowiedział o problemach, o funkcjonowaniu stowarzyszenia i o tym, że czasami brakuje karmy. I tak zakupiliśmy kotom karmę, dostarczyliśmy. Koty są czyste, zadbane. Myślę, że będę tam bywał.

Fot. z archiwum **R. Gajdy**

eprasa.pl ca23f039cb

Święto Gminy Jabłonna 2023

www.jablonna.pl

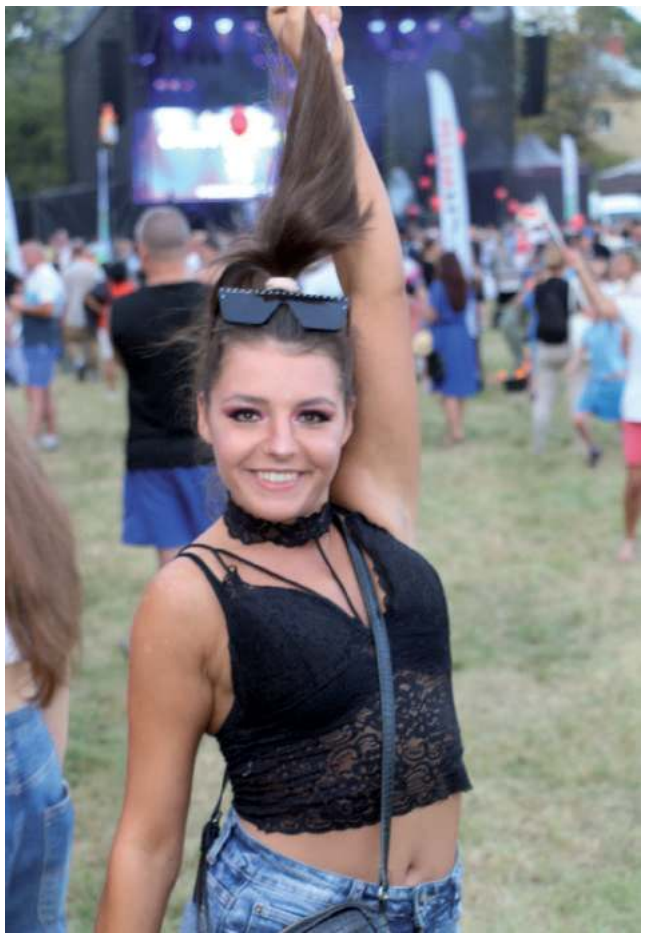

To był cudowny, pełen radości dzień i magiczny wieczór...

Moc atrakcji, wielkie emocje i wspaniali goście specjalni: wyjątkowa Patrycja Mołczanow, która w ramach swej akcji charytatywnej „MEET & GREET" zebrała 7184,01 PLN na rzecz Domu Dziecka w Chotomowie, legenda boksu Krzysztof „Diablo" Włodarczyk oraz wielkie muzyczne gwiazdy: Sarsa i Kayah, która swym niesamowitym koncertem porwała nas wszystkich i uniosła w prawdziwą muzyczną podróż! Ogromny sukces tegorocznego Święta Gminy Jabłonna zawdzięczamy przede wszystkim zaangażowaniu lokalnej społeczności. Wielkie podziękowania dla wszystkich, którzy pracowali przy organizacji tego wydarzenia i dla wszystkich, którzy zaszczycili nas swoją obecnością. Dziękujemy, że mogliśmy być razem! Gmina Jabłonna górą!

ORGANIZATORZY I PARTNERZY:

GMINA JABŁONNA · GMINNE CENTRUM KULTURY JABŁONNA · OSiR Jabłonna · 25 lat Mazowsze · ALKAM SECURITY TWÓJ SPRAWDZONY PARTNER · ekomax RECYKLING · OSP JABŁONNA · COMBAT ALERT · 25 DIVISION · Project · TALENCIAKI · alhua TECHNOLOGY · eko Jabłonna · ms-eko · laito · LUPUS KLUB SPORTOWY · CHEER leaders · JK COMPANY · Gminna Biblioteka Publiczna w Jabłonnie · PAŁAC W JABŁONNI · POWIAT LEGIONOWSKI · SOŁTYSI I RADY SOŁECKIE · KGW W CHOTOMOWIE · LEROY MERLIN · Biookpady.pl · Fenix · PRZYLESIE CLINIC

eprasa.pl ca23f039cb

Wybuch pocisku artyleryjskiego w gminie Obryte

13 września przed południem, w Ciółkowie Rządowym (gm. Obryte), wskutek nagrzania, doszło do detonacji pocisku. Na szczęście w pobliżu nie było osób, które mogłyby ucierpieć od siły rażenia

Do tej wyjątkowo niebezpiecznej sytuacji doszło około godziny 10, na jednej z posesji w miejscowości Ciółkowo Rządowe. Z ustaleń funkcjonariuszy wynika, że dzień wcześniej, wieczorową porą, właściciele posesji, na której doszło do zdarzenia, w miejscu detonacji pocisku, spędzali czas przy ognisku. Kolejnego dnia rano, przebywając w domu, 36-letnia właścicielka posesji usłyszała przeraźliwy huk. Jak się okazało, wskutek nagrzania wysoką temperaturą doszło do rozerwania znajdującego się w ziemi pocisku artyleryjskiego z okresu II wojny światowej. Na szczęście w pobliżu nie było osób, które mogłyby ucierpieć od siły rażenia. Uszkodzeniu uległa karoseria i szyby w zaparkowanym nieopodal pojeździe. Na miejsce przybył patrol saperski, który zabezpieczył odłamki pocisku. Funkcjonariusze dokonali skrupulatnego sprawdzenia terenu posesji. Innych niebezpiecznych przedmiotów nie ujawnili. **Policja przestrzega i apeluje!**

Należy pamiętać, że każdorazowo w przypadku ujawnienia przedmiotu choćby przypominającego niewybuch, należy natychmiast skontaktować się z najbliższą jednostką policji. Z uwagi na niebezpieczeństwo, jakie mogą nieść ze sobą te groźne znaleziska, w żadnym wypadku nie należy ich dotykać, czy przemieszczać — może to grozić wybuchem!

Autor: **kom. Milena Kopczyńska**

Groził śmiercią i podpaleniem

Pod ocenę Prokuratury Rejonowej w Pułtusku trafił 37-letni pułtuszczanin, który wtargnął na klatkę schodową jednego z bloków przy al. Wojska Polskiego w Pułtusku i podczas awantury groził przypadkowej kobiecie pozbawieniem życia oraz podpaleniem

Kilka dni temu, dyżurny pułtuskiej komendy otrzymał zgłoszenie dotyczące awantury w klatce schodowej jednego z bloków na terenie Pułtuska. Na miejsce został skierowany patrol policji. Jak się okazało, „agresor" groził przypadkowej mieszkance pozbawieniem życia i podpaleniem. Miał ze sobą pojemnik z łatwopalną substancją, co wzbudziło u kobiety obawę o życie i zdrowie swoje oraz przebywających w bloku mieszkańców. Policjanci natychmiast zatrzymali mężczyznę. 14 września, prokurator rejonowy w Pułtusku przychylił się do wniosku policjantów i zastosował wobec 37-latka dozór, zakaz kontaktowania się oraz zakaz zbliżania do pokrzywdzonej.

Za popełnione przestępstwo mężczyźnie może teraz grozić kara nawet do 2 lat pozbawienia wolności.

Autor: **kom. Milena Kopczyńska**

ZAPROSZENIE

Kobiety powstania styczniowego

23 września 2023 r.
od godz. 15:00

Piknik historyczny
warsztaty i pokazy prezentujące różne aspekty dawnego życia kobiet okresu drugiej połowy XIX wieku
RYNEK W PUŁTUSKU - PRZY WIEŻY RATUSZOWEJ
15:00 - 18:00

Bohaterki. Kobiety powstania styczniowego
wystawa dostępna do zwiedzania od 23 września do 31 grudnia 2023 r.
MUZEUM REGIONALNE W PUŁTUSKU - KAMIENICA UL. RYNEK 36

Muzeum Regionalne w Pułtusku uzyskało dofinansowanie na realizację zadania pn. „Kobiety powstania styczniowego" w ramach programu pn. „Fundusz Patriotyczny – edycja 2023 Wolność po polsku" zarządzanego przez Instytut Dziedzictwa Myśli Narodowej im. Romana Dmowskiego i Ignacego Paderewskiego.

ORGANIZATORZY
MUZEUM REGIONALNE W PUŁTUSKU
Ministerstwo Kultury i Dziedzictwa Narodowego
INSTYTUT DZIEDZICTWA MYŚLI NARODOWEJ im. Romana Dmowskiego i Ignacego Paderewskiego
FUNDUSZ PATRIOTYCZNY
Dofinansowano ze środków Instytutu Dziedzictwa Myśli Narodowej im. Romana Dmowskiego i Ignacego Paderewskiego w ramach Funduszu Patriotycznego.

PATRONI MEDIALNI
pultusk24.pl
PUŁTUSKA
Pułtuski
pułtusk.NEWS
WPU24.pl

KRONIKA POLICYJNA

11.09.2023, PUŁTUSK
W okresie od 11.09.2023r. do 13.09.2023r., nieznany sprawca, po uprzednim pokonaniu zabezpieczenia okna prowadzącego do piwnicy niezamieszkałego domu, zabrał w celu przywłaszczenia elementy pieca grzewczego. Uszkodzeniu uległy dwie pompy od pieca. Straty oszacowano na 9000 złotych, na szkodę 63 letniego mieszkańca powiatu pułtuskiego.

12.09.2023, PUŁTUSK
Nieznany sprawca, bez uprawnienia uzyskał dostęp do poczty elektronicznej oraz profili na portalach społecznościowych, a następnie dokonał zmiany hasła uniemożliwiając korzystanie z nich zgłaszającej 31 - letniej mieszkanki Pułtuska. Postępowanie prowadzi KPP Pułtusk.

13.09.2023, PUŁTUSK
Nieznany sprawca, z niezabezpieczonego pojazdu, dokonał zaboru w celu przywłaszczenia piły spalinowej, powodując straty o łącznej wartości 3000 zł na szkodę 40 - letniego mieszkańca pow. ciechanowskiego.

14.09.2023, PUŁTUSK
38 - letni mieszkaniec powiatu pułtuskiego znęcał się psychicznie i fizycznie nad swoją żoną (lat 31), zam. powiat pułtuski w ten sposób, że wszczynał awantury podczas których m.in. wyzywał wymienioną słowami wulgarnymi. Sprawca zatrzymany.

15.09.2023, PUŁTUSK
Nieznany sprawca przełamał zabezpieczenia do rachunku bankowego 40 - letniej mieszkanki Pułtuska oraz jej nieletniej córki. Następnie środki w wysokości 2900 zł znajdujące się na rachunku córki bez upoważnienia przelał na rachunek pokrzywdzonej, a w dalszej kolejności wypłacił z tego rachunku poprzez BLIK w bankomacie. Postępowanie prowadzi KPP w Pułtusku.

14.09.2023, ZAMBSKI KOŚCIELNE
Nieznany sprawca dokonał kradzieży pontonu o wartości 3500 złotych oraz silnika spalinowego o wartości 500 złotych, powodując straty o łącznej wysokości 4000 złotych na szkodę 33 - letniego mieszkańca powiatu pułtuskiego.

14.09.2023, PUŁTUSK
Nieznany sprawca, wykorzystując nieuwagę personelu jednego z pułtuskich supermarketów, ukradł ze sklepu towar o łącznej wartości blisko 550 zł.

15.09.2023, GRABÓWIEC
31 - letni mieszkaniec pow. pułtuskiego kierował rowerem po drodze publicznej znajdując się w stanie nietrzeźwości , I badanie- 1,01 mg/l. w wydychanym powietrzu.

16.09.2023, LIPNIKI STARE
50 - letni mieszkaniec pow. pułtuskiego kierował po drodze publicznej pojazdem marki Ford, pomimo orzeczonego zakazu prowadzenia pojazdów. Znajdował się też w stanie nietrzeźwości. I badanie 0,63 mg/l, w wydychanym powietrzu. Ponadto jest osobą poszukiwaną listem gończym w celu doprowadzenia do Aresztu Śledczego.

KPP w Pułtusku

eprasa.pl ca23f039cb

TELEFON INTERWENCYJNY: 512 405 978, redakcja@pultuszczak.pl

PUŁTUSK WIDZĘ

A JA W POKRZYWNICY, czyli o DOŻYNKACH

Pokrzywnickie DOŻYNKI uważam za jedne z ciekawszych w powiecie. Z rzeszą ludzi, z mnogością różnorodnych stoisk, z promocją firm, z wystanym w kolejce poczęstunkiem, z licznymi atrakcjami dla dzieciaków (miasteczko zabaw), z konkursami, no i z wieczorową imprezą muzyczną. Impreza muzyczna... Otóż tegoroczne dożynki połączone były z 20-leciem imprez plenerowych. O tym, czym charakteryzują się pokrzywnickie dożynki rozmawiałam z panią Grażyną, która zwróciła moją uwagę na udział w święcie plonów Kół Gospodyń Wiejskich z powiatu. Takie mamy czasy, że bez gospodyń wiejskich nie wyobrażamy sobie imprez plenerowych, bo to i koloryt strojów gospodyń, i smak potraw, i kreatywność pań, i ich udział w imprezach charytatywnych robi wrażenie. Jak zaznaczył wójt Rachuba, tylko jedno koło się nie wystawiło, a były gospodynie z Pokrzywnicy, Łempic, Pobyłkowa Małego, Dużego, z Klask i Gzowa.

W Pokrzywnicy, co nie dziwi, najważniejsze były panie z koła POKRZYWIANKI, powiedziały: – Co będziemy serwowały? Bigos z cukinii, kruche babeczki z sałatkami na słono, kartoflak, ciasta, chlebki własnego wypieku, naleweczki z cytryny, aronii. Dwa dni przygotowywałyśmy to menu, w 17 kobiet. Nasza grupa jest młoda, roczna, jest fantastycznie, ale jest nas za mało. Zgrana grupa. Mamy spotkania, jeździmy na wycieczki, robimy imprezy dla dzieci z naszej gminy; prężnie działamy. Fajnie jest!

Co ciekawe. Nie było wystawki wieńców dożynkowych przy scenie. Te zostały w kościele po mszy św. – Trudno nam było określić, co wziąć pod uwagę przy ocenie wieńców; jedne bowiem były wykonywane samodzielnie przez gospodynie, inne z zakupionymi elementami... Stwierdziliśmy, że to sztuka dla sztuki – mówi pani Grażyna Kłosiewicz, inspektor do spraw oświaty i kultury, która też zwraca moją uwagę na dwudzielność imprezy dożynkowej – od godziny 16; chodzi o wspomnianą imprezę plenerową, jubileuszową, dwudziestą. - Fajnie się ludzie bawią, z roku na rok przyciągamy coraz większą ilość firm, stoisk i ludzi. Jest ochrona, pomoc medyczna – Gajda Med. No i duża ilość zespołów muzycznych. Wystąpi mieszkanka naszej wsi, uczennica, absolwentka szkoły w Nowym Niestępowie, Natalia Łączkowska. Nasz miejscowy talent.

Dłuższą chwilę spędzamy przy rzeźbiarzu, autorze ciekawych prac: to zwierzęta, ptaki, anioły. To pan Ireneusz Błaszczyk zza Narwi.

Ale oto i wójt Adam Rachuba na scenie, przyozdobionej w słoneczniki i wrzosy. Mówi, że „zgodnie z ludowym, chrześcijańskim zwyczajem i staropolską tradycją wspólnie podziękujemy za owoce, trud i wysiłek wszystkim rolnikom i ludziom związanym z rolnictwem". Mówi też, że dożynki wpisały się w kalendarz najważniejszych wydarzeń pokrzywnickiej wsi. – Dzisiejszy dzień przypomina nam, że dzięki ciężkiej pracy codziennie na nasze stoły trafia chleb, który w polskiej tradycji zawsze zajmował szczególne miejsce. Był nie tylko pokarmem, ale także synonimem dostatku, obfitości i któremu jesteśmy winni szacunek – padło ze sceny.

Wiele słów poświecił wieczornej rozrywce, a to Zenonowi Martyniukowi. Powiedział, że ludzie go pytają: „Za ile Zenek przyjechał?". „A ja mówię, że Zenek przyjechał nie za nasze pieniądze". Przyjechał za pieniądze pozyskane z zewnątrz, od sponsorów. - Repertuar jest bardzo bogaty. Zapraszam na Zenka, bo niby nikt nie słucha disco polo, a jak wszyscy usłyszeli o Zenku, no to każdy się szykuje – usłyszeliśmy ze sceny.

No i wieczorem tak było. Istny Zenkowy szał.

GRAża

Przymruż oko

Oto kot Mieczysław opowiada o swojej pani, Kamili Popko, ciekawej artystce ceramiczce, doskonałej rysowniczce i malarce. Z powodzeniem prowadzącej swoją pracownię rysunku, malarstwa i ceramiki dla dzieci, ale i dorosłych AD ASTRA, do której zaprasza wszystkich chętnych

Pani Kamila, kilka tygodni temu, opowiedziała naszym Czytelnikom o swoim kocie Mieczysławie. Dziś on zechciał mam przedstawić ją w ramach odwdzięczenia się, a co wymyślił, ujął w tekście pod tytułem MAM PANIĄ, w którym aż się roi od zwierząt, charakterystycznych dla twórczości artystycznej pani Kamili. Piękne są. ***

Trzy tygodnie temu moja pani, Kamila Popko, obsmarowała mnie publicznie na łamach prasy, zdradzając wiele intymnych sekretów mojego kociego życia. Ooo, teraz jej się odwdzięczę! Wszystko o niej opowiem.

Moja pani zapracowana jest, więc większość dnia w zasadzie spędzam sam. Czasem jakaś mucha wleci przez okno i wtedy instynkt łowiecki każe mi ją gonić. Nie zważam wtedy na nic. Pańcia po powrocie nie jest zadowolona...

Moje długie, samotne godziny czekania na nią urozmaicają mi zwierzęcy przyjaciele na jej obrazkach. Trzy motyle, trzy ptaki, dwie żaby i dwa kameleony. Wyglądają jak żywe... Chętnie bym je zjadł. Niestety pachną olejem lnianym i terpentyną, choć twardość płótna, na którym są namalowane, chętnie sprawdziłbym pazurem. Pamiętam, jak powstawały. Pani brała do ręki szpachelkę, mieszała nią wyciśnięte na palecie farby, czasem długo szukając odpowiedniego koloru. Potem tę mieszankę nanosiła na płótno. Każda plamka miała inny odcień, bo kolor to, według mojej pani, istota malarstwa. Przy tej czynności moje uszy drażnił dźwięk skrobania metalu o sztywne płótno, próbowałem więc czasem przerwać te dziwne czynności łapą, wytrącając pańci szpachelkę z dłoni. Niekiedy kończyło się to balkonikowaniem, tzn. pańcia wyrzucała mnie na balkon i zamykała drzwi. Drapałem wtedy w szybę i robiłem oczy proszącego kota, ja przecież tylko chciałem pomóc...

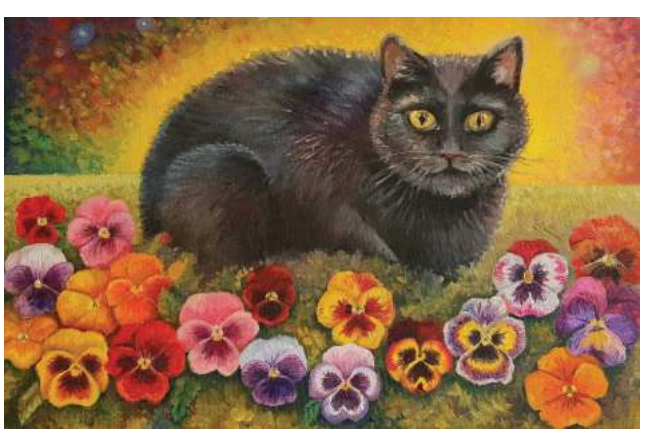

Czasem pani rozkłada kolorowe flamastry na stole i wtedy jest zabawa. Na papierze pojawiają się moi koledzy, pasiaste koty leżące na kanapie, a w oknie za nimi widać drzewa. Te obrazki powędrowały do dziecięcych pokoi. Kolorowe koty będą pilnować ich snów.

Czasem na stole pojawiają się małe, kolorowe kosteczki i słoik z wodą. To akwarele. Pani mówi, że akwarela jest trudną techniką, wprawdzie na papierze wygląda skromnie, ale nic tu się nie poprawi i nie zamaluje, wszystko musi być przemyślane i od razu namalowane. W tej technice powstał portret mądrej suni Wery-przewodniczki niewidomej, sowa i inne ptaki.

Pani też w rękach ugniata czasem jakiś dziwny piasek, mówi, że to glina. Pod jej palcami powstają np.: kot na kraciastym dywanie, żaba w sadzawce (wodę udaje roztopione w piecu szkło)- to są podstawy lamp. Ale widziałem też jakieś dziwne stwory, ni to zwierzęta, ni ludzie: Jeżoczłowiek, Ptakoczłowiek, Bykoczłowiek. Takie rzeczy to się nawet kotom nie śniły.

Moja pani musi chyba lubić mnie i resztę fauny, bo często pojawiamy się w jej twórczości. Choć ja się tam na sztuce nie znam. Dla mnie najważniejsza jest pełna miska i miękkie kolanka do leżenia. Miau.

To mówiłem ja, Mieczysław Kot. WSTĘPEM OPATRZYŁA **GMD**

eprasa.pl ca23f039cb

Wójt powitał maluchy i złożył życzenia pani Mariannie

Wójt Gminy Obryte - Sebastian Mroczkowski kontynuuje inicjatywę skierowaną do jubilatów, którzy ukończyli 80 lat. Ta wyjątkowa forma docenienia starszych mieszkańców cieszy się ogromnym uznaniem i jest niezwykle ważna dla całej społeczności. Odwiedziny są też okazją do wzruszających rozmów, wymiany wspomnień oraz dzielenia się wyjątkowymi chwilami. W ubiegłym tygodniu, wójt osobiście przekazał najserdeczniejsze życzenia, kwiaty i słodki upominek z okazji 80-lecia urodzin pani Mariannie Jadwidze Cienkowskiej.

Sebastian Mroczkowski powitał też nowych mieszkańców swojej gminy, wręczając im upominki w trakcie osobistych odwiedzin. Świetna sprawa!

red, źródło gmina Obryte

Konrad Piórkowski, syn Edyty i Sylwestra

Lena Krawczyk, córka Joanny i Kamila

Nadia Kowalska, córka Kamili i Mateusza

DNI OTWARTE W NATURHOUSE!

Tylko w tych dniach **rozpoczęcie kuracji z rabatem 50 zł** na pierwszą wizytę!

Zapraszamy na:

- Bezpłatną konsultację z Dietetykiem wraz z bezpłatną analizą składu ciała, zaleceniami żywieniowymi i 3-dniowym jadłospisem GRATIS!
- Degustację produktów Naturhouse!
- Konkurs z nagrodami!
- Bezpłatne konsultacje kosmetyczne z doradcami piękna z firmy Mary Kay!

Zapraszamy do zapisów osobiście lub telefonicznie!

Centrum Dietetyczne Naturhouse
ul. Świętojańska 16, Pułtusk
tel. 690 38 12 12

Wielu jeszcze lat w zdrowiu pani Marianno!

Piątka dla zdrowego powietrza

Powietrze na Mazowszu poprawia się, ale ostatniej zimy nadal połowa stacji pomiarowych w regionie odnotowała przekroczenie poziomu rakotwórczego benzo(a)pirenu. Od nas zależy, czy w rozpoczynającym się sezonie grzewczym będziemy oddychać świeżym powietrzem.

Z raportu Głównego Inspektoratu Ochrony Środowiska za rok 2022 na temat jakości powietrza w województwie mazowieckim wynika, że największym problemem są podwyższone stężenia benzo(a)pirenu.

Wysokie wartości stężeń tego zanieczyszczenia rejestrowano w okresach grzewczych (styczeń-marzec, październik-grudzień). Główną przyczyną przekroczeń była emisja pochodząca z indywidualnego ogrzewania budynków.

W województwie mazowieckim, szczególnie w małych i średnich miejscowościach, mieszkańcy nie korzystają z usług elektrociepłowni i o ogrzewanie swoich domów muszą zadbać sami.

CO WARTO WIEDZIEĆ, ŻEBY JEDNOCZEŚNIE ZADBAĆ O CIEPŁO I O CZYSTE POWIETRZE

MAZOWIECKIE POWIETRZE
nasza wspólna sprawa
25 Mazowsze

Kotły bezklasowe = kopcące i zabronione

Korzystanie ze starego typu pieców (inaczej mówiąc kotłów grzewczych bezklasowych) w myśl uchwały antysmogowej już od początku roku jest zabronione. Poza tym tego rodzaju urządzenia są najdroższe w użyciu. Zużywają dużo węgla lub drewna, dając w zamian mało ciepła.

Ocieplony dom = mniej ogrzewania

Dlaczego w programach antysmogowych, np. Czyste Powietrze, można dostać dopłatę do tzw. termomodernizacji? Ponieważ im lepiej ocieplony budynek, tym mniej trzeba go ogrzewać. Rezultatem jest nie tylko mniej dymu, ale też więcej pieniędzy w portfelu.

Nowocześnie + wydajnie + ekologicznie

Pompa ciepła to najbardziej oszczędne urządzenie grzewcze. Przez to, że pobiera ona energię z otoczenia, nawet 300% energii elektrycznej zasilającej pompę jest oddawane w postaci energii cieplnej. Nie mogą się z nią równać nawet najlepsze piece, których producenci chwalą się wydajnością wynoszącą ponad 90%.

W kotłowni paliwo dobrej jakości

Gospodarstwa, które korzystają z kotłów, muszą respektować przepisy. Stosowanie niewłaściwego paliwa powoduje wydostawanie się z komina pyłu i toksycznych związków. Smog zwiększa ryzyko udaru, zawału serca i raka. Dlatego zabronione jest np. palenie węglem brunatnym, miałem węglowym, mułami i flotokoncentratami węglowymi, wilgotnym drewnem czy jakimikolwiek odpadami – np. płytami meblowymi.

Obserwuj powietrze i unikaj zagrożenia

Prognozy pogody lub lokalne media często informują o jakości powietrza. Kiedy jest zanieczyszczone, należy unikać intensywnego wysiłku fizycznego na zewnątrz. Zwłaszcza dzieci i seniorzy nie powinni przebywać na otwartej przestrzeni.

Więcej informacji na temat wytycznych i wymogów dotyczących jakości powietrza można znaleźć na stronie **powietrze.mazovia.pl**.

eprasa.pl ca23f039cb