4,90 zł
(w tym 5% VAT)

NAKŁAD: 3750 szt.
(udokumentowany)

Nr indeksu 385050

27 stycznia 2025

NR 4 (3523)

ISSN 0239-2941

Numer w sprzedaży do 2 lutego 2025 r.

www.zyciebytomskie.pl

Znajdziesz nas także facebook facebook.com/zyciebytomskie

UKAZUJE SIĘ OD 1956 R. W BYTOMIU I RADZIONKOWIE

ŻYCIE BYTOMSKIE®

www.zyciebytomskie.pl

Wasze Życie w internecie 24/7

Nowy szeryf nastał nam w mieście

BYTOM. DARIUSZ KOPEĆ OPOWIADA MIESZKAŃCOM O SOBIE I SWOICH PLANACH NA POPRAWĘ BEZPIECZEŃSTWA W MIEŚCIE.

Inspektor Dariusz Kopeć od 10 stycznia jest szefem w bytomskiej Komendzie Miejskiej Policji. Ma bogate doświadczenie operacyjne ale też od wielu lat był szefem w dwóch innych jednostkach. Jakim jest człowiekiem? Co lubi? I co planuje zmienić w mieście? Jaki był miniony rok w Bytomiu i jakie przestępstwa dominowały na naszych ulicach? To wszystko znajdziecie w naszym Temacie Tygodnia. STR. 5

BYTOM, RADZIONKÓW

Mamy miliony na walkę z niską emisją

STR. 4

Jak się nauczyć języka śląskiego?

STR. 12

MARCIN HAŁAŚ

Ostatnia modystka Śląska

STR. 11

BPK

STR. 7

BYTOM

Wylicytuj maskotki Super Koksa i Owieczki z Petralany i pomóż Wielkiej Orkiestrze Świątecznej Pomocy

STR. 18

eprasa.pl ca50954aaf

Marcin Pawlenka
marcin.pawlenka@zyciebytomskie.pl
tel: 504 107 534

Masz ważny temat?
Poinformuj nas o tym:
e-mail: redakcja@zyciebytomskie.pl | **www.zyciebytomskie.pl**

Waszym zdaniem

Mieszkam przy ulicy Cichej na Rozbarku. Tak naprawdę powinna się ona nazywać nie tylko Cicha, ale i Ciemna, bo w tym rejonie jest stanowczo zbyt mało lamp. Teraz, gdy zmrok zapada wcześniej ma to kolosalne znaczenie, zwłaszcza dla takich starszych i mających problemy z poruszaniem się osób jak ja. Lamp powinno być zdecydowanie więcej lub też można zamontować w nich nowocześniejsze żarówki. Interweniowaliśmy już kilka razy w tej sprawie w Urzędzie Miejskim, ale jak dotąd nikt nas nie usłyszał.

Danuta Kwapich

Jestem zbulwersowana po przeczytaniu waszego zeszłotygodniowego tekstu o tym, że pitbull zagryzł małego psa oraz zaatakował dziecko. Pies podobno uciekł właścicielowi, ten na jakiś czas stracił nad nim kontrolę i doszło do nieszczęścia. Uważam, że psy tak niebezpiecznych ras powinny być trzymane w specjalnych miejscach, a nie małych mieszkaniach, a ich właściciele powinni przejść specjalne szkolenia, na których poznają zasady postępowania z tego typu czworonogami. To ograniczy tego typu wypadki.

Barbara Reulich

Na przystankach autobusowych przy ulicy Siemianowickiej brakuje wiat oraz ławek dla oczekujących. Nie ma ich na przystanku bliżej Pogody oraz na tym „na żądanie" na wysokości ogródków działkowych. W efekcie zimą oczekujący nie mają się gdzie schronić przed wiatrem oraz śniegiem. Boleśnie to odczuwają zwłaszcza stojący na drugim z przystanków. Stoi on w polu, gdzie mocno wieje.

Zbigniew Kurzak

Bardzo mnie ucieszyła zapowiedź remontu kościoła św. Wojciecha na placu Klasztornym, widać zresztą, że robotnicy już tam działają. Ta piękna i bardzo stara świątynia od dawna wymagała odświeżenia. Po zakończeniu prac zyskamy w centrum kolejny wartościowy i idealnie nadających się do pokazywania innym obiekt sakralny.

Hanna Radomska

I ty możesz zagrać podczas święta miasta

BYTOM. POCHODZISZ Z BYTOMIA LUB JEGO OKOLIC, GRASZ W ZESPOLE MUZYCZNYM LUB WYSTĘPUJESZ SOLO I MARZY CI SIĘ KARIERA? JEŚLI TAK, TO PODPOWIEMY JAK JĄ ZACZĄĆ WYSTĘPUJĄC NA SCENIE PODCZAS TEGOROCZNEGO ŚWIĘTA MIASTA.

Tomasz Nowak

Droga na ową scenę, przed którą jak zwykle zbierze się zapewne około 10 tysięcy osób, wiedzie przez przegląd Bytom Live Music. Organizuje go Bytomskie Centrum Kultury, a na zgłoszenia chętnych czeka ono do 21 marca. Czasu zatem jest sporo, lecz nie zwlekaj do ostatniej chwili, tylko już teraz wypełnij i wyślij na adres impresariat@becek.pl. specjalny formularz. Znajdziesz go na stronie www.becek.pl/regulaminy.

Autorski repertuar

Pamiętaj, że Bytom Live Music zostało stworzone, by promować miejscowych, dopiero rozpoczynających przygodę na scenie artystów. Uwaga: wedle regulaminu przynajmniej dwóch członków zespołu musi mieszkać w Bytomiu. Poza tym bardzo ważne jest, żeby artyści zaprezentowali swój autorski repertuar, a więc żadnych coverów. To w jakim stylu muzycznym to zrobią, nie ma żadnego znaczenia.

BYTOM.PL

Przesłuchujące nagrania zainteresowanych wykonawców jury oceni między innymi technikę wykonania, brzmienie i opracowanie muzyczne, a także wsłucha się w teksty pod kątem przekazu i wartości literackiej. Prócz tego liczyć się będzie tak zwane ogólne wrażenie artystyczne i estetyczne.

W czerwcu się pokażesz

Zwycięzcę przeglądu poznamy 7 kwietnia. Natomiast będący pierwszym krokiem na drodze do wielkiej kariery występ podczas święta miasta będzie miał miejsce w czerwcu. Jedno jest pewne: triumfator przeglądu go nie zapomni i nieprędko ponownie zagra przed tak wielkim tłumem słuchaczy. ■

CYTAT TYGODNIA

Kupy swego psiaka zbieraj do hasioka! Ludzie jak możecie zostawiać tyle gówna po swoich czworonogach w tym urokliwym miejscu? Połowa z was potem bawi się tam ze swoimi dziećmi. Czy wam nie wstyd?

Mariusz Zamęcki na FB Życia Bytomskiego

LICZBA TYGODNIA

12

tyle osób zasiada w Bytomskiej Radzie Seniorów, której zadaniem jest doradzanie prezydentowi i Radzie Miejskiej na temat sposobu rozwiązywania problemów osób starszych.

Do końca stycznia można zgłaszać kandydatów do Rady trzeciej kadencji. Muszą oni mieć skończone 60 lat.

to moje ŻYCIE

ARCHIWUM

- Na pytanie klasyka: „Co robić?", w każdy poniedziałek możliwa jest tylko jedna odpowiedź: czytać Życie Bytomskie! Od kiedy pamiętam, tak właśnie zaczynam tydzień - mówi dr Bartosz Sitek – komunikolog, mediolog, politolog, bytomianin

wydarzy się

ŚRÓDMIEŚCIE> Wręczenie przyznawanego przez Ligę Kobiet Nieobojętnych tytułu Bytomianki Zimy 2024 nastąpi w niedzielę 2 lutego o godz. 18 w Lokalu (organizacji pozarządowych) przy pl. Sobieskiego. Tytuł dotrzyma Magdalena Hermanowicz, a w czasie uroczystości odbędzie się minikoncert zorganizowanego przez nią Kolektywu Śpiewaczego.

ŚRÓDMIEŚCIE> Bytom znowu stanie się miejscem spotkań młodych choreografów z całej Polski oraz z Czech i Ukrainy. W dniach 28 - 31 stycznia odbędzie się XIV Międzynarodowy Konkurs Choreograficzny im. Bożeny Kociołkowskiej dla uczniów szkół baletowych. Galowy koncert laureatów odbędzie się w Beceku w piątek 31 stycznia o godz. 16.30. **MH**

eprasa.pl ca50954aaf

Jaki jest poziom naszych szkół średnich?

BYTOM. SIEDEM DZIAŁAJĄCYCH W NASZYM MIEŚCIE SZKÓŁ ŚREDNICH ZNALAZŁO SIĘ W TEGOROCZNYM RANKINGU MIESIĘCZNIKA „PERSPEKTYWY", KTÓRY OCENIA POZIOM TYCH PLACÓWEK. NAJLEPIEJ WYPADŁY I LICEUM OGÓLNOKSZTAŁCĄCE IM. JANA SMOLENIA ORAZ ZESPÓŁ SZKÓŁ TECHNICZNYCH.

I LO BYTOM

Uczniowie I LO zdobywają wiedzę nie tylko podczas lekcji

Tomasz Nowak

Zestawienie opracowano już po raz dwudziesty siódmy. Kryteria były te same, co w poprzednich edycjach. Przyznając poszczególnym placówkom punkty brano pod uwagę przede wszystkim wyniki osiągane przez uczniów w trakcie egzaminu maturalnego z przedmiotów obowiązkowych i dodatkowych, a także sukcesy odniesione na olimpiadach (krajowych i międzynarodowych). W przypadku techników liczyły się dodatkowo wyniki egzaminu zawodowego.

Na szczycie rankingu specjalnych zmian w tym roku nie ma. Najlepsze liceum mamy w stolicy (XIV im. Stanisława Staszica), zaś technikum w powiatowym Kleszczowie (Technikum Nowoczesnych Technologii im. Jana Pawła II). Bytom wypadł nieźle. Ranking wspomina o siedmiu naszych szkołach, a trzeba przypomnieć, że już to jest sukcesem, bo nie wszystkie placówki w kraju w zestawieniu się ostatecznie znalazły. Liceów w Polsce mamy bowiem 2187, a ranking wymienia tylko 1430. Z kolei spośród 1743 techników sklasyfikowano jedynie 1235.

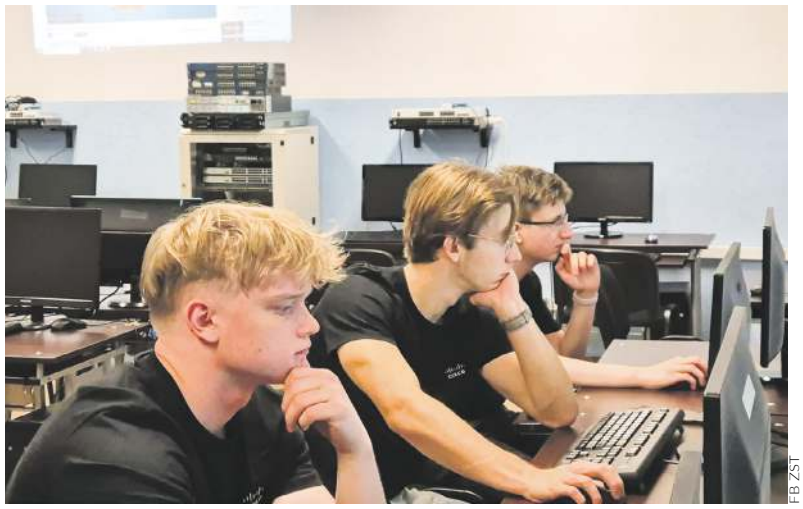

FB ZST

W Zespole Szkól Technicznych od zawsze stawiają nie tylko na naukę teorii, ale i praktyki

Po raz kolejny wedle „Perspektyw" najlepsze w naszym mieście okazało się w swej kategorii I Liceum Ogólnokształcące im. Jana Smolenia. W skali kraju przyznano mu 419. lokatę, zaś w województwie śląskim 38. Drugie miejsce zajęło IV Liceum Ogólnokształcące im. Bolesława Chrobrego (56. w województwie i 559. w Polsce). Natomiast na 66. miejscu w naszym regionie uplasowała się Ogólnokształcąca Szkoła Muzyczna I i II stopnia im. Fryderyka Chopina.

Bytomskie technika wypadły o wiele lepiej od liceów, w zestawieniu mamy czterech reprezentantów. Najwyżej znalazło się Technikum nr 6 będące częścią szombierskiego Zespołu Szkół Technicznych. Jest 19. w naszym województwie i 146. w klasyfikacji ogólnopolskiej. Technikum nr 1 należące do Zespół Szkół Gastronomiczno-Hotelarskich zajęło 119. miejsce w skali województwa, Technikum nr 4 im. Marii Skłodowskiej-Curie 125., zaś Zespół Szkół w Bytomiu (Zakład Doskonalenia Zawodowego) 155. ■

Cieszymy się, ale stać nas na więcej

- Po raz kolejny jesteśmy wysoko w rankingu „Perspektyw", po raz kolejny też najwyżej spośród bytomskich liceów ogólnokształcących. To już tradycja - mówi **Katarzyna Łoza,** dyrektor I LO im. Jana Smolenia. - Tym samym ku naszej wielkiej radości utrzymujemy srebrną tarczę, która bez wątpienia jest prestiżowym symbolem naszej szkoły. Nie uważamy natomiast, że to wszystko, na co nas stać, bo zdecydowanie stać nas na więcej. Nie składamy broni i powalczymy w kolejnych latach o jeszcze lepszą pozycję. Podkreślę, że jesteśmy dużym liceum: mamy 650 uczniów i 150 maturzystów. W porównaniu z placówkami mniejszymi trudniej nam zatem zdobywać punkty w rankingu, a mimo to się udaje.

Sukces to zasługa uczniów i nauczycieli

- Najlepszym technikum w mieście jesteśmy od wielu lat - stwierdza dyrektor Zespołu Szkół Technicznych, **Artur Lubos.** - Staramy się cały czas utrzymywać na najwyższym poziomie i chcę podkreślić, że mając świetnych, doświadczonych nauczycieli stawiamy nie tylko na samą dydaktykę i mocne zaangażowanie nauczyciela, ale cieszymy się też uczniami, którzy chcą zdobywać wiedzę. Robią to nie tylko w szkole, ale także z własnej inicjatywy podczas zajęć pozalekcyjnych. Warto też dodać, że nasi uczniowie nie tylko mogą się pochwalić wysokimi wynikami na maturze i egzaminie praktycznym, ale też dzięki przygotowaniu w naszej szkole bardzo dobrze radzą sobie na studiach i nie mają problemów ze znalezieniem atrakcyjnej pracy.

Wiceprezydent gratuluje

– Gratuluję placówkom, które znalazły się w rankingu „Perspektyw" i zachęcam zainteresowanych uczniów do bliższego zapoznania się z bogatą oferta bytomskich szkół ponadpodstawowych – mówi **Adam Fras,** zastępca prezydenta Bytomia.

ŚRÓDMIEŚCIE, ROZBARK

Chodniki przebudowane, piesi mają lepiej

Niemal 537 tysięcy złotych kosztowała kompleksowa modernizacja chodników biegnących wzdłuż ulic Fałata oraz Królowej Jadwigi. Korzystający z nich piesi mają teraz uzasadnione powody do zadowolenia i nie muszą się już obawiać o swoje bezpieczeństwo.

Mieli sporo roboty

Pierwszy z trotuarów został gruntowanie wyremontowany na odcinku od ul. Kraszewskiego do budynku przy ul. Woźniaka 53 (po stronie numerów parzystych). Wyczekiwane przez dotąd narzekających na nierówności przechodniów przedsięwzięcie zrealizowała bytomska firma AQUAMER. Jej zadanie polegało między innymi na rozebraniu starej nawierzchni, wykonaniu koryta i podbudowy z tłucznia kamiennego, a następnie wyregulowaniu studzienek telekomunikacyjnych. Poza tym trzeba było ułożyć nową nawierzchnię z kostki brukowej. Całość prezentuje się teraz estetycznie.

BYTOM.PL

Piesi długo czekali, ale było warto

Dokładnie te same prace wzbogacone jeszcze o przesunięcie latarni wykonano w przypadku rozbarskiej ul. Królowej Jadwigi. Tamtejszy, także będący wcześniej w kiepskim stanie chodnik doczekał się odnowy na odcinku od budynku przy nr 3 aż do pl. św. Barbary. Obydwie inwestycje były możliwe dzięki pozyskanemu przez miasto dofinansowaniu z Rządowego Funduszu Rozwoju Dróg. Wyniosło ono aż 391 tys. zł.

Poważne dofinansowanie

Korzystając z tego samego źródła pod koniec minionego roku mogliśmy wyremontować inne dwa chodniki: przy ul. św. Piotra w Łagiewnikach na odcinku od ul. Cyryla i Metodego do skrzyżowania z ul. Armii Krajowej i ul. Tulipanów oraz przy ul. Łużyckiej w Śródmieściu na odcinku od budynku przy nr 3 do wjazdu na teren Państwowej Straży Pożarnej.

Koszt tej inwestycji to ponad 391 tys. zł. Tym samym wartość całej inwestycji wyniosła ponad 1 mln zł, z czego ponad 782 220 zł to pozyskane przez miasto dofinansowanie z Rządowego Funduszu Rozwoju Dróg. **TON**

eprasa.pl ca50954aaf

Dostaniemy miliony zna ograniczenie niskiej emisji

BYTOM, RADZIONKÓW. SPORE WSPARCIE FINANSOWE TRAFI DO BYTOMIA I RADZIONKOWA W RAMACH PIERWSZEJ W TYM ROKU TRANSZY FUNDUSZU ODPORNOŚCI GÓRNOŚLĄSKO-ZAGŁĘBIOWSKIEJ METROPOLII. PIERWSZE Z MIAST OTRZYMA KILKANAŚCIE MILIONÓW ZŁOTYCH.

Tomasz Nowak

W tym roku w budżecie Funduszu Odporności GZM znalazło się przeszło 201 mln. Na razie podzielono tylko 39 mln, a dzięki nim w całym regionie sfinansowanych zostanie 39 przedsięwzięć. Przypomnijmy, że środki Funduszu obdarowane gminy powinny przeznaczać na inwestycje związane z ograniczeniem niskiej emisji. Chodzi między innymi o termomodernizację budynków, budowę instalacji Odnawialnych Źródeł Energii oraz modernizację sieci ciepłowniczych.

Wsparcie można uzyskać poza tym na unowocześnienie transportu publicznego, a więc chociażby budowę lub modernizację zintegrowanych węzłów przesiadkowych, rozwój infrastruktury rowerowej, tworzenie nowych przystanków oraz chodników. Beneficjenci mogą także pozyskać dotacje na przebudowę dróg czy też inne inwestycje związane z rozwojem infrastruktury.

Trzeba przyznać, że Bytom dostał tym razem najwięcej. Dzięki dobremu przygotowaniu projektów od strony merytorycznej do dofinansowania zakwalifikowano ich aż 12. Największą kwotą, bo 4 mln GZM wesprze dokończenie budowy drogi mającej połączyć ulice Konstytucji z Orzegowską, a więc Szombierki z Bobrkiem. Suma 2,7 mln pomoże nam dokończyć modernizację szombierskiego Jarmarku Staroci, której jakże wyczekują jego bywalcy. Z kolei 2,5 mln otrzymaliśmy na zagospodarowanie terenu wokół przepięknie zrewitalizowanych niedawno familoków na Kolonii Zgorzelec. Jeśli natomiast chodzi o wnioski radzionkowskie, to Fundusz dał pieniądze na jeden z nich. ■

BYTOM.PL

Lista projektów, które dostały dofinansowanie

BYTOM

1. Budowa i przebudowa kanalizacji deszczowej w ul.Nickla i Relaksowej (Frenzla)
2. Przebudowa ul. Cyryla i Metodego - etap I
3. Przebudowa ul .Nickla wraz ze skrzyżowaniem z ul.Daleką
4. Budowa drogi na ulicy Wiejskiej w Bytomiu
5. Modernizacja Bytomskiego Jarmarku Staroci przy ul. Frycza-Modrzewskiego, etap II
6. Budowa dróg i odwodnienia na części działki o nr geod. 1809/18 w Bytomiu
7. Przebudowa dróg i chodników wraz z infrastrukturą towarzyszącą w części ulic Piłsudskiego, Matejki, Krakowskiej oraz pl. Sobieskiego
8. Remont i adaptacja obiektów przy Worpie 18 i Stolarzowickiej 19, etap II
9. Rewitalizacja zabytkowego osiedla przy ul. Kolonia Zgorzelec - zagospodarowanie terenu
10. Przebudowa ul. Kilara i odcinków ul. Bernardyńskiej, Tuwima i Łagiewnickiej
11. Budowa chodnika wzdłuż ulicy Strzelców Bytomskich od Domu Seniora do granicy z Gminą Tarnowskie Góry
12. Budowa drogi gminnej pomiędzy ul. Orzegowską a ul. Konstytucji w Bytomiu - etap III i IV

RADZIONKÓW

1. Przebudowa i rozbudowa wielorodzinnych budynków należących do zasobu mieszkaniowego gminy

BYTOM, TARNOWSKIE GÓRY

Tysiące działek, kradziona karta i lewy prąd

Amfetamina, marihuana, extasy i wiele innych substancji, których skład dopiero jest badany przejęto w jednym z mieszkań w Bytomiu. Policjanci z Tarnowskich Gór zatrzymali w tej sprawie dwóch mężczyzn oraz kobietę, która płaciła nie swoją kartą.

Tarnogórscy mundurowi zajmujący się zwalczaniem przestępczości narkotykowej otrzymali informację o pewnym mieszkańcu Bytomia, który może posiadać duże ilości narkotyków. Oczywiście natychmiast postanowili ją zweryfikować.

- Gdy obserwowali jeden z budynków wielorodzinnych, w pewnym momencie na parkingu przed nim zaparkował osobowy fiat, z którego wysiadł mężczyzna, na którego czekali. Od razu podjęli wobec 39 latka czynności i ujawnili przy nim podejrzany susz, który był potwierdzeniem ich wcześniejszych ustaleń. Razem z nim poszli do mieszkania, w którym przebywał. Tam natknęli się na kolejne dwie osoby, czyli 49-latka i 36-letnią kobietę – opowiada podkom. Kamil Kubica, rzecznik prasowy tarnogórskiej policji.

Zbadają, co to takiego

Mundurowi znaleźli w mieszkaniu wiele niedozwolonych substancji. Było wśród nich 13 tysięcy działek amfetaminy, ponad sto porcji marihuany, tabletki ecstasy i blisko pół kilograma nieznanych substancji, które trafiły do laboratorium kryminalistycznego.

To jednak nie wszystko. - Odpowiedzialności nie uniknie także 36-letnia kobieta. Mundurowi znaleźli przy niej kartę płatniczą, która nie należała do niej. Kobieta od razu przyznała się kryminalnym, że znalazła wspomnianą kartę i użyła jej w sklepie, płacąc za produkt wart zaledwie 75 groszy. Tym samym popełniła przestępstwo kradzieży z włamaniem, za które będzie odpowiadać przed sądem - dodaje podkom. Kubica.

Grozi im 10 lat

I na tym jednak jeszcze nie koniec. Przy okazji policjanci wykryli bowiem też, że 49-letni właściciel mieszkania kradł prąd, używając nielegalnego przyłącza do instalacji. Obydwaj mężczyźni spędzili kilka nocy w policyjnej celi. Sąd zadecydował, że najbliższe trzy miesiące spędzą w areszcie. Grozi im do 10 lat więzienia. **MP**

ŚRÓDMIEŚCIE

Będą mogli dokładniej diagnozować pacjentów

Nowe fotele do chemioterapii

MIASTO

177 600 zł

tyle kosztował sprzęt sfinansowany z pieniędzy Ministerstwa Zdrowia

Szpital Specjalistyczny nr 1 przy ulicy Żeromskiego kupił nowoczesny sprzęt diagnostyczny i terapeutyczny, który posłuży pacjentom Oddziału Hematologii. Zakupy zostały zrealizowane w ramach Narodowej Strategii Onkologicznej, dzięki dotacji z Ministerstwa Zdrowia.

W ramach programu „Doposażenie klinik i oddziałów hematoonkologicznych w sprzęt do diagnostyki i leczenia białaczek i chłoniaków" Oddział Hematologii w bytomskiej placówce został doposażony w nowy mikroskop optyczny, mikroskop fluorescencyjny, cztery pompy infuzyjne oraz cztery fotele do chemioterapii.

Szybciej i precyzyjniej

Nowoczesny sprzęt umożliwia dokładniejsze diagnozowanie chorób nowotworowych krwi, takich jak białaczki i chłoniaki, oraz usprawnia terapię pacjentów. – Nowe mikroskopy pozwalają szybciej i precyzyjniej analizować zmiany w komórkach krwi, co ma kluczowe znaczenie dla skuteczności leczenia. Równie istotnym elementem pakietu są nowe fotele do chemioterapii, które znacząco podnoszą komfort pacjentów podczas leczenia – mówi dr hab. n. med. Ewa Maria Ziółko, kierowniczka Oddziału Hematologii

Jej zdaniem dzięki nim długotrwałe sesje terapeutyczne stają się mniej uciążliwe, co wpływa pozytywnie na samopoczucie pacjentów. - To ważny krok w podnoszeniu jakości opieki medycznej w naszym szpitalu. Dzięki wsparciu Ministerstwa Zdrowia możemy zapewnić pacjentom dostęp do najnowocześniejszych metod diagnostyki i leczenia, a przy tym również usprawnić pracę personelu. To dla nas ogromna satysfakcja i motywacja do dalszego rozwoju – podkreśla Rafał Szołtysek, p.o. zastępca dyrektora ds. lecznictwa w Szpitalu Specjalistycznym nr 1 w Bytomiu.

Miasto wspiera

Zakupiony sprzęt jest już wykorzystywany w codziennej pracy Oddziału Hematologii i znacząco podnosi standard opieki nad pacjentami. – Doposażenie w ten sprzęt to kolejny krok w kierunku jeszcze skuteczniejszego wsparcia mieszkańców Bytomia i okolic w walce o zdrowie i życie – zaznacza Mariusz Wołosz, prezydent Bytomia.

eprasa.pl ca50954aaf

Jest dobrze, ale przecież zawsze może być jeszcze lepiej

BYTOM. 53-LETNI INSPEKTOR DARIUSZ KOPEĆ JEST NOWYM KOMENDANTEM KOMENDY MIEJSKIEJ POLICJI W BYTOMIU. PRZYSZEDŁ DO NAS Z ZABRZA, A CALE SWOJE ZAWODOWE ŻYCIE POŚWIĘCIŁ PRACY W MUNDURZE. ZAPYTALIŚMY GO O TO, JAKIE MA PASJE I CO ZROBI, BY W MIEŚCIE ŻYŁO SIĘ BEZPIECZNIE?

KMP BYTOM

W Bytomiu pracuje 438 policjantów. Zdaniem nowego komendanta są dobrze przygotowani do służby

MAŁGORZATA HIMMEL

- Jak przedstawiłby się pan mieszkańcom Bytomia?
- Zawsze byłem policjantem i to właśnie była dla mnie praca marzeń. Zaczynałem w Katowicach w komisariacie w dzielnicy Szopienice. Następnie służyłem w Komendzie Miejskiej Policji w Katowicach. Spędziłem tam 9 lat, najpierw jako zastępca naczelnika wydziału kryminalnego, następnie naczelnik wydziału do walki z przestępczością samochodową, a potem jako pierwszy zastępca komendanta miejskiego. Od 2012 roku byłem komendantem w Siemianowicach Śląskich. I tam pracowałem siedem lat. Potem było Zabrze, gdzie jako komendant spędziłem kolejnych sześć lat. No a teraz zostałem powołany przez Komendanta Wojewódzkiego Policji w Katowicach do służby w Bytomiu.

- Ale jest pan nie tylko policjantem. Co lubi robić po służbie Dariusz Kopeć?
- Bardzo lubię podróżować. A w czasie wyjazdów ważne jest dla mnie odkrywanie historii, dawnych zabytków, pozostałości minionych kultur. Najbardziej cenię sobie antyk i średniowiecze. Tam jest najwięcej tajemnic, nie wszystko jest oczywiste. A im mniej wiadomo, tym bardziej korci mnie, by to odkryć. Ostatnio byłem na Malcie, gdzie szukałem pozostałości dawnych gigantów, zwiedzałem stare, megalityczne świątynie. Poza tym bardzo lubię dobrą kuchnię, więc w czasie podróży staram się zjeść i wypić coś dobrego i także w ten sposób poznać kulturę danego kraju. Zarówno w Grecji jak i w Gruzji jest wiele wspaniałych potraw do skosztowania. Ale najważniejsi dla mnie, nie tylko podczas wakacji oczywiście, są ludzie. Lubię ich i zawsze chcę bronić słabszych i pomagać innym. Wielu policjantów po latach służby to świetni psychologowie i w mgnieniu oka potrafią kogoś ocenić. Nie jest to stuprocentowa skuteczność, ale każdy kto pracuje z ludźmi na pewno ma tę umiejętność.

- Wspominał pan, że praca w policji, to było wielkie marzenie.
- Tak. Chociaż miałem dawno temu też propozycję, by zostać w wojsku. Po odbyciu 18 miesięcy w zasadniczej służbie wojskowej zaproponowano mi tam służbę zawodową. Byłem jednak jeszcze młody, chciałem zobaczyć, jak jest w policji. Chciałem łapać bandytów. Planowałem, że zwieńczeniem mojej kariery będzie kiedyś stanowiska naczelnika wydziału kryminalnego w większym komisariacie a może nawet komendzie powiatowej. Wyobrażałem sobie, że to taka osoba, która jest powszechnie szanowana, lubiana, wie wszystko… Tak się stało, a potem poszło dalej. Jestem w moim zawodzie człowiekiem spełnionym.

- Co jest do zrobienia w Bytomiu? To miasto, które swego czasu nie cieszyło się dobrą opinią, było dużo przestępstw. Jak jest obecnie?
- Jestem tu zaledwie dwa tygodnie, więc dopiero wszystkiego muszę się nauczyć, zapoznać ze statystykami. Na pewno Bytom nie odbiega w skali ani w rodzaju przestępstw od innych miast w aglomeracji. Według statystyk w ubiegłym roku policjanci pracowali nad dwoma zabójstwami, które nie zostały w ostateczności tak zakwalifikowane. Doszło też do kilku zgwałceń. Poza tym największa przestępczość dotyczy zaboru mienia. Przodują kradzieże, włamania i rozboje. To około 80 procent wszystkich przestępstw. W Bytomiu w ubiegłym roku odnotowano ponad 18 000 interwencji oraz ponad 3600 interwencji pilnych, a więc takich, które traktujemy jako priorytetowe. To interwencje gdzie zagrożone jest życie, zdrowie lub mienie. Jest co robić, by mieszkańcy mogli czuć się bezpiecznie.

- Jak radzą sobie policjanci? Czy widzi pan jakieś elementy do poprawy w zarządzaniu bytomską komendą?
– Moje pierwsze spostrzeżenia są bardzo optymistyczne. Policjanci bardzo dobrze pracują, są dobrze przygotowani do pracy w każdym pionie, czy w kryminalnym, czy w prewencji albo w drogówce. Pamiętajmy jednak, że obecnie bardzo dużo spraw dotyczy też handlu narkotykami, w ubiegłym roku przejęto aż 18 kg zakazanych substancji, w tym 5 kg czystej amfetaminy. Ścigamy także cyberprzestępców. Kradzieże w portalach społecznościowych, wyłudzanie tam pieniędzy, czy metoda na BLIK to też nasz chleb codzienny.

- Ile osób pracuje w bytomskiej KMP?
– Policyjna struktura to Komenda Miejska i pięć podległych jej komisariatów. W sumie posiadamy 438 etatów policyjnych i 60 cywilnych. Jak w każdej komendzie mamy wakaty i zachęcamy do przystąpienia do służby. Osoby, które widzą siebie w nie tylko w mundurze, ale też w pionie kryminalnym, jako pracowników operacyjnych lub dochodzeniowców. Ta praca daje naprawdę mnóstwo satysfakcji. O swoich śledztwach mogę opowiadać godzinami i wiem, że to naprawdę trudna praca. Ale kiedy natrafi się na ślad a potem dochodzi do rozwikłania sprawy, to tego poczucia spełnienia nie da się z niczym porównać. Ostatnio bardzo mnie podbudowała sytuacja, kiedy policjanci w ciągu jednego dnia znaleźli dwie osoby poszukiwane listem gończym i zatrzymali włamywacza. Zauważyłem, że myślą, planują, jak trzeba ryzykują, ale chce im się pracować. Nie jest dla nich przeszkodą, że będą dłużej w służbie i poświęcą swój czas. Lubią dopiąć wszystko do końca. Jest to dla mnie bardzo budujące.

- Jakie zatem plany ma Dariusz Kopeć wobec Bytomia?
– Chcę kontynuować dobre praktyki w tutejszej Policji, bo widzę, że fajnie to działa. Ale oczywiście będę też ulepszał, bo jak jest dobrze, to lepiej też może zawsze być, prawda?

Rozmawiała: Małgorzata Himmel

według was

Iwona Gwóźdź

Nie zawsze czuję się bezpiecznie na swojej ulicy, uważam, że mogłoby być nieco lepiej. Faktem jest, że widać policjantów i zawsze przyjeżdżają na interwencje. Niestety, tych interwencji jest ciągle zbyt wiele. Ale mundurowi są na czas i robią, co do nich należy. Kiedyś mieszkałam na Bobrku i to było naprawdę nieciekawe. Teraz przeniosłam się bliżej ulicy Piekarskiej i może nie jest też kolorowo, ale o wiele lepiej. Z Tego co wiem to i na Bobrku już sytuacja się polepszyła.

Krzysztof Jeżowski

Mieszkam w centrum i czuję się bezpiecznie. Nie mam żadnych zastrzeżeń, co do pracy służb mundurowych, zwłaszcza policjantów. Jedyne, co mi przeszkadza, to porzucone wraki samochodów. Jest na ulicach naprawdę bardzo dużo. Zajmują miejsca parkingowe i szpecą nasze ulice. Chciałbym, aby służby wkładały więcej wysiłku w usuwanie tych gruchotów. Ogólnie oceniam pracę policjantów dobrze.

Ernest Pukocz

Mieszkam w Szombierkach już ponad 50 lat. Nie mogę na nic narzekać. Ani rano, ani wieczorem nie odczuwam strachu, wychodząc na ulicę. Uważam, że nasze miasto jest bezpieczne i chcę, aby tak zostało. Nowy komendant powinien dbać o to, by żyło się nam tutaj jak najlepiej. W sumie, to nie mam konkretnych zadań dla niego. Cieszyłbym się, jakby dalej ścigał przestępców i sprawił, aby każdy czuł się tu dobre i bezpiecznie.

eprasa.pl ca50954aaf

Marcin Hałaś
publicysta

Powściągnąć nienawiść!

- Nienawiść nie może zatruć naszych serc i umysłów, bo nienawiść prędzej czy później prowadzi do zbrodni, do wojny, do przemocy - mówił dwa lata temu, podczas przedwyborczego spotkania w Pabianicach obecny premier Donald Tusk. Święte słowa!

Niestety, mam wrażenie, że nienawiść trzyma się mocno - także, a może zwłaszcza wśród zwolenników Donalda Tuska, czy eż szerzej: Koalicji Obywatelskiej i obecnego rządu. Wrażenie takie odnoszę, czytając komentarze na internetowym profilu „Życia Bytomskiego". W sierpniu - o czym już wspominałem już w jednym z felietonów - zamieściliśmy na naszych łamach informację o tradycyjnej na Śląsku pielgrzymce kobiet do Piekar Śląskich. Pod tekstem czytelnicy zamieścili kilkadziesiąt komentarzy - nie dość, że hejtujących i wyśmiewających, to jeszcze wulgarnych. Czyżby pielgrzymki można było obrażać - w przeciwieństwie do tzw. parad równości społeczności LGBT?

Kilkanaście dni temu opublikowaliśmy w „Życiu Bytomskim" relację ze spotkania w naszym mieście ze Sławomirem Mentzenem. Sytuacja powtórzyła się - kilkadziesiąt komentarzy z wyzwiskami i wulgaryzmami, nazywanie sympatyków Konfederacji nazistami i faszystami. Rozumiem, że nie trzeba się z Konfederacją zmagać, ale nazywanie kogoś faszystą i nazistą w kraju, w którym niemieccy naziści zamordowali kilka milionów obywateli - powinno być karane (przynajmniej z oskarżenia prywatnego).

Niedawno wzburzenie zwolenników Koalicji Obywatelskiej wzbudził fakt, że podczas pielgrzymki kibiców na Jasną Górę jej uczestnicy w trakcie spotkania z Karolem Nawrockim skandowali hasło „Raz młotem, raz sierpem czerwoną hołotę!". Nie będę w tym miejscu dokonywał egzegezy tego okrzyku, niemniej wypada wyrazić zdziwienie, że okrzyk „Raz młotem, raz sierpem czerwoną hołotę!" razi tych, którzy od prawie 10 lat mają w codziennym użytku bardziej wulgarne hasło „Je..ć PiS". Pewien mój znajomy, skądinąd inteligentny i sympatyczny, w bitewnym wzmożeniu opublikował niedawno na Facebooku post o takiej treści: „Popieranie PiS to wstyd i hańba". Ja akurat nie popieram PiSu, ale z najnowszych sondaży wynika, że partia ta ma 33 procent poparcia. Zatem znajomy ten wyklucza jako okryte hańbą 33 procent Polaków - być może sąsiadkę, której codziennie się kłania, być może piekarza, u którego kupuje świeży chleb.

Pozostaje mi zaapelować słowami Donalda Tuska: „Nienawiść nie może zatruć naszych serc i umysłów, bo nienawiść prędzej czy później prowadzi do zbrodni, do wojny, do przemoc". Warto powściągnąć nienawiść i złe emocje, choć w obliczu kampanii prezydenckiej można się spodziewać raczej ich erupcji.

Andrzej Panek
prezes Bytomskiej Spółdzielni Mieszkaniowej

Nowy Rok, Nowa Nadzieja

Bytom - miasto z duszą swym starym, lekko skrzypiącym, ale wciąż melodyjnym głosem opowiada nam swoją historię. A jednak, w tym miejscu, gdzie przeszłość splata się z teraźniejszością, zawsze można odnaleźć powody do nadziei i wiary w przyszłość.

Ostatni rok przyniósł mi wiele zmian, z których najważniejszą było zostanie dziadkiem. Widok wnuka, odkrywającego świat z zachwytem, przywraca mi wiarę w to, że przyszłość, choć niepewna, pełna jest możliwości. Z kolei codzienność z moim pięcioletnim synem przypomina, jak wiele energii i radości można czerpać z prostych, codziennych chwil. Do tego wspierająca żona, która uzupełnia całość. Bo życie – to wielka symfonia, w której każde pokolenie wnosi swój unikalny dźwięk.

Bycie zarówno dziadkiem, jak i ojcem małego dziecka, to podwójne wyzwanie, ale też podwójna radość. Codziennie uczę się cierpliwości, wdzięczności i tego, jak patrzeć na świat oczami dziecka. Dzieci – te najmłodsze i te, które już dorosły – przypominają mi, że najważniejsze są relacje, wspólnie spędzony czas i wsparcie, które możemy sobie nawzajem dawać.

W naszej spółdzielni uczymy się tego samego – współpracy, wzajemnego szacunku i wspólnego działania na rzecz małej, lokalnej ojczyzny. To tu, w sąsiedzkich rozmowach na klatkach schodowych, w drobnych gestach, jak podanie ręki czy pomoc w codziennych sprawach, budujemy coś więcej niż tylko miejsca zamieszkania. Tworzymy dom – dla siebie i dla przyszłych pokoleń.

Dlatego życzę nam wszystkim, by Nowy Rok był czasem harmonii, jak w dobrze skomponowanym utworze. Byśmy potrafili dostrzegać szanse tam, gdzie inni widzą przeszkody. Byśmy odnajdywali radość w drobiazgach: w uśmiechu dziecka, w rozmowie z sąsiadem, w nowym drzewie posadzonym przed blokiem.

Niech nasz Bytom – miasto o bogatej przeszłości – będzie także miastem odważnie patrzącym w przyszłość. Przyszłość, którą tworzymy my wszyscy: młodzi, starsi, rodzice, dziadkowie, a przede wszystkim nasze dzieci. Bo to dla nich budujemy świat, w którym kiedyś będą grać swoje życiowe symfonie.

Wszystkiego dobrego w Nowym Roku! Niech każdy znajdzie w nim swoją melodię.

dr Łukasz Zimnoch
Prezes Stowarzyszenia WRAZIDLOK

Cicha tragedia Śląska

Wielką tragedią była wywózka Ślązaków do Związku Radzieckiego w 1945r. Działa ona na wyobraźnię, przez swoją skalę i poziom okrucieństwa. Są jednak tragedie, które umykają uwadze przez ich mało eksplozywny charakter. Cicha tragedia Śląska to wielokrotna utrata przez nasz region inteligencji. Policzmy ile razy, w ciągu XX w. śląskie elity doznawały poważnego uszczerbku? Wielka Wojna, czyli I Wojna Światowa to olbrzymie straty ludzkie. Powstania Śląskie i podział Śląska – wydarzenie te potraktowane jako przyczyna i skutek znów powodują, że Śląsk traci część swoich elit. II Woja Światowa, a potem Wywózka do ZSRR to hekatomba, która przynosi po raz kolejny olbrzymie straty. Każde z wydarzeń, o których napisałem powyżej wpływają na Żydów. W trakcie wojen, po podziale Śląska, po wygaśnięciu Konwencji Genewskiej ta niezbyt liczebna grupa, ale zawsze niezwykle kulturotwórcza zmienia miejsce pobytu lub w znacznej mierze zostaje eksterminowana. Oczywiście mniejszość ta zaatakowana zostanie jeszcze raz w 1968r.

Wojenne straty to jednak nie wszystko. Polskie rządy zawierają porozumienia z NRF, na mocy których Ślązacy stają się kontyngentami będącymi częścią umów kredytowych. Transfer ten trwa przez cały PRL z różną intensywnością. Po 1989 roku po wejściu do UE zaczyna się znów wzmożony ruch emigracyjny, tym razem kierunkiem będzie Anglia, Irlandia, Holandia i inne kraje Europy. Skąd problemy ze śląską tożsamością, skąd miałkość wielu dyskusji, dlaczego śląski kojarzony jest tak często z kabaretowym obciachem? Bo pojawienie się elit to proces wolny. Zgodzicie się Państwo ze mną?

dr Bartosz Sitek
wykładowca, komunikolog, politolog

Internet fejków

Zapewne część Czytelników widziała na portalu Facebook „zdjęcia" przedstawiające ludzi w najróżniejszych sytuacjach, zazwyczaj związanych z pracą lub świętowaniem urodzin. Obrazom tym towarzyszy komentarz, że dana osoba ciężko pracuje, ale nikt jej nie szanuje, albo kończy dziś 90 lat i nikt nie złożył jej życzeń. Są to wygenerowane przez sztuczną inteligencję (AI) grafiki. Także opisy owych zdjęć „pisze" AI. Bywa, że profil publikuje w języku polskim np. treści chrześcijańskie, a po sprawdzeniu okazuje się, że jest „administrowany" z Armenii, Bangladeszu czy nawet Iranu. Publikacje potrafią sprowokować wiele komentarzy. Część to „sztuczny ruch" utrzymywany przez boty, czyli konta sterowane algorytmem. Niepokojące jest jednak to, że sporo wpisów ewidentnie pochodzi od osób, które dały się złapać na emocje wywołane przez post.

Gra na emocjach to jedna z naczelnych zasad tworzenia fejków. Sztuczna inteligencja (oraz twórcy fejków) żeruje w takich momentach na naszej dobroci i empatii. Jeśli trafiamy w Internecie na wpis, który sprawia, że „krew się gotuje", to jest to znak, że trzeba się zastanowić, czy właśnie ktoś nie próbuje złapać nas na fejk. Silnym emocjom towarzyszy często utrata kontroli nad sytuacją. To sprzyja pochopnym działaniom. W efekcie pozwalamy wodzić się za nos: umieszczamy komentarze, klikamy w ikony reakcji.

Ktoś zapyta: po co to wszystko? Otóż algorytmy zliczają, które treści zdobyły największą liczbę reakcji. Następnie generują kolejne wpisy o podobnej tematyce, ale już skuteczniejsze w manipulowaniu nami. Wszystko to służy angażowaniu użytkowników w sztuczne relacje. Zazwyczaj chodzi zwyczajnie o zarobek. Większość botów nie zniknie z Facebooka mimo naszych zgłoszeń, gdyż portal korzysta na tym, że angażujemy się mocniej w interakcje. Dużo fejków dotyczy polityki. One także mają nas dzielić i pobudzać emocje po to, byśmy reagowali i komentowali. Nawet jawne kłamstwo nie zostanie usunięte, gdyż generuje ruch na portalu a to, jak już wiemy, przynosi wymierne korzyści.

Dodatkowo wszelkiej maści naciągacze korzystają z postów, o których tu piszę, jak z menu w restauracji: dostają na tacy listę osób, które łatwo nabrać. Użytkownicy podają swoje miejsce zamieszkania, wklejają zdjęcia rodzinne. Jak Państwo myślicie, dla oszusta to problem, aby zdobyć numer telefonu do takiej osoby i metodą „na wnuczka" próbować pozbawić ją oszczędności?

eprasa.pl ca50954aaf

Kolejne środki europejskie na inwestycje OZE dla BPK

Bytomskie Przedsiębiorstwo Komunalne pozyskało ponad 15 mln zł dofinansowania na budowę trzech farm fotowoltaicznych oraz instalacji pomp ciepła. Inwestycja, finansowana z Funduszu Sprawiedliwej Transformacji, pozwoli firmie znacząco zredukować emisję i zwiększyć samowystarczalność energetyczną.

Fundusze na rozwój energetyki odnawialnej

Zarząd Województwa Śląskiego rozstrzygnął nabór finansowany z Funduszu Sprawiedliwej Transformacji w ramach działania FESL.10.06 Rozwój energetyki rozproszonej opartej o odnawialne źródła energii – ZIT Subregionu Centralnego. Udział w nim brało 49 podmiotów. W konkursie wybrano 74 projekty o łącznej wartości prawie 165 mln zł. Największa kwota dofinansowania - ponad 15 mln zł - trafiła do Bytomskiego Przedsiębiorstwa Komunalnego Sp. z o.o.

Innowacyjne farmy fotowoltaiczne

Projekt zgłoszony przez BPK zakłada zaprojektowanie i wykonanie trzech instalacji farm fotowoltaicznych o łącznej mocy 650 kWp wraz z magazynami energii oraz układami pomp ciepła, które będą wykorzystywane do ogrzewania obiektów Spółki. Instalacje powstaną na terenie oczyszczalni ścieków „Centralna", oczyszczalni ścieków „Miechowice" oraz przepompowni ścieków „Śródmieście". Wyprodukowana energia zużywana będzie na potrzeby własne urządzeń technologicznych, a nadwyżka będzie gromadzona na okresy zwiększonego zapotrzebowania na energię, przewyższającego moc generowaną lub okresy, w których moc nie jest generowana, np. w nocy.

Zielona energia w praktyce

Założenie inwestycyjne przewiduje zapewnienie procesu przygotowania wody grzewczej dla instalacji centralnego ogrzewania oraz przygotowania ciepłej wody użytkowej za pośrednictwem pomp ciepła, a tym samym częściowe zastąpienie energii pozyskiwanej ze źródeł konwencjonalnych (węgiel, gaz, energia elektryczna, miejska sieć ciepłownicza) energią pochodzącą ze źródeł odnawialnych. Na oczyszczalni ścieków „Centralna" oraz przepompowni ścieków „Śródmieście" zamontowane zostaną pompy ciepła typu woda/woda, pozyskujące ciepło ze ścieków, natomiast na terenie oczyszczalni ścieków Miechowice przewiduje się montaż pompy ciepła typu powietrze/woda. Instalacja podzielona będzie na część zewnętrzną (pompa ciepła) oraz wewnętrzną, która umiejscowiona będzie wewnątrz budynku.

Dalsze działania na rzecz samowystarczalności

Projekt będzie kolejnym zadaniem realizowanym przez Bytomskie Przedsiębiorstwo Komunalne Sp. z o.o. w zakresie pozyskiwania zielonej energii. Już teraz na obiektach przedsiębiorstwa funkcjonują cztery instalacje fotowoltaiczne o łącznej mocy 300 kWp. Ponadto aktualnie na terenie oczyszczalni ścieków „Centralna" Spółka realizuje projekt budowy instalacji OZE opartej o biogaz, na który pozyskała ponad 31 mln dofinansowania. Realizowane zadania mają na celu zapewnienie Spółce samowystarczalności energetycznej w możliwie najwyższym stopniu. To natomiast bez wątpienia przełoży się na oszczędności związane z kosztami utrzymania obiektów oraz na poprawę jakości powietrza w regionie.

Wręczenie listu gratulacyjnego Zarządowi BPK, fot. Patryk Pyrlik, UMWŚ

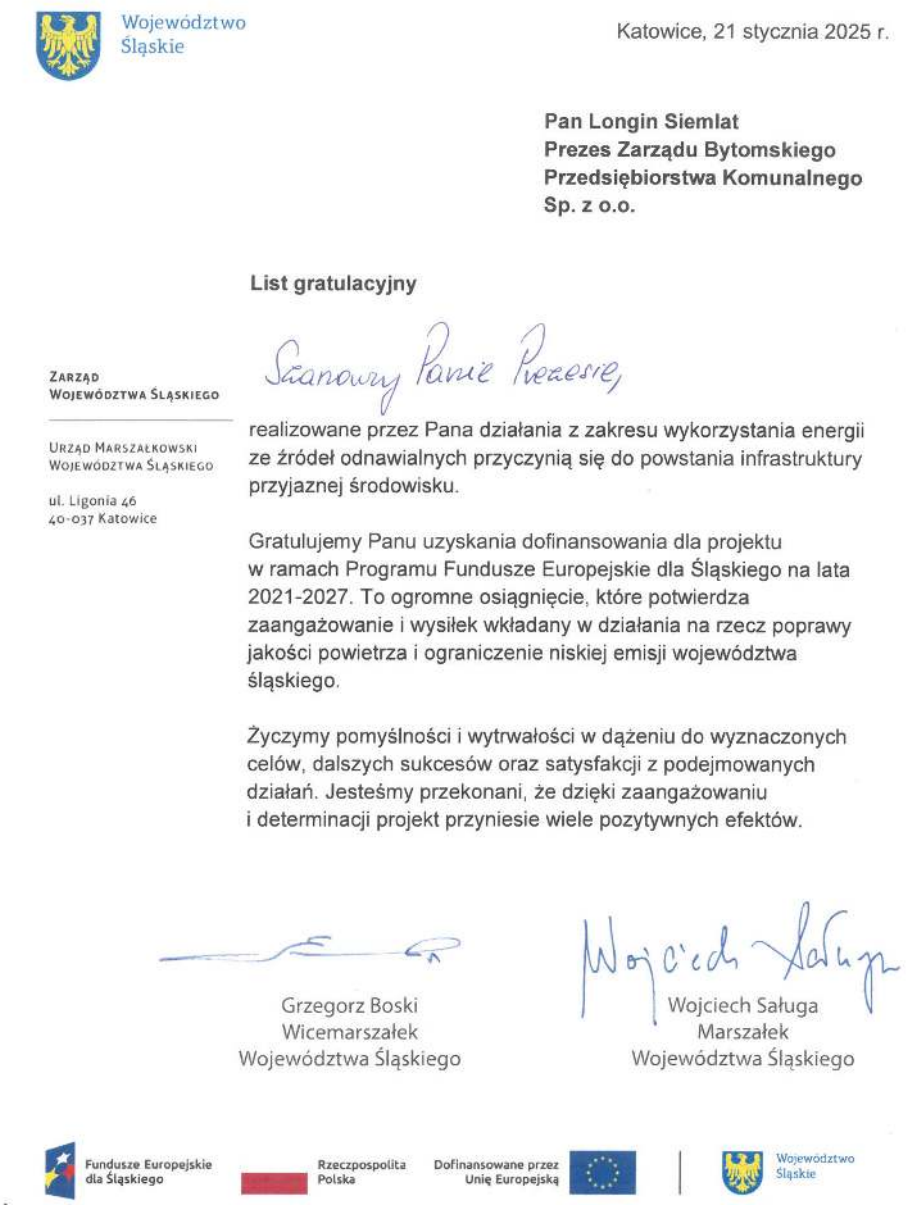

Województwo Śląskie

Katowice, 21 stycznia 2025 r.

Pan Longin Siemlat
Prezes Zarządu Bytomskiego
Przedsiębiorstwa Komunalnego
Sp. z o.o.

List gratulacyjny

Zarząd Województwa Śląskiego

Urząd Marszałkowski Województwa Śląskiego
ul. Ligonia 46
40-037 Katowice

Szanowny Panie Prezesie,

realizowane przez Pana działania z zakresu wykorzystania energii ze źródeł odnawialnych przyczynią się do powstania infrastruktury przyjaznej środowisku.

Gratulujemy Panu uzyskania dofinansowania dla projektu w ramach Programu Fundusze Europejskie dla Śląskiego na lata 2021-2027. To ogromne osiągnięcie, które potwierdza zaangażowanie i wysiłek wkładany w działania na rzecz poprawy jakości powietrza i ograniczenie niskiej emisji województwa śląskiego.

Życzymy pomyślności i wytrwałości w dążeniu do wyznaczonych celów, dalszych sukcesów oraz satysfakcji z podejmowanych działań. Jesteśmy przekonani, że dzięki zaangażowaniu i determinacji projekt przyniesie wiele pozytywnych efektów.

Grzegorz Boski
Wicemarszałek
Województwa Śląskiego

Wojciech Saługa
Marszałek
Województwa Śląskiego

Fundusze Europejskie dla Śląskiego
Rzeczpospolita Polska
Dofinansowane przez Unię Europejską
Województwo Śląskie

REKLAMA

eprasa.pl ca50954aaf

Zmarł Tadeusz Odlanicki-Poczobutt

BYTOM. 18 STYCZNIA ZMARŁ TADEUSZ ODLANICKI-POCZOBUTT - INŻYNIER GÓRNICZY, PRZEDSIĘBIORCA I FILANTROP.

Marcin Hałaś

Miał 85 lat. Urodził się w Krakowie, ale jego rodzina wywodziła się ze szlacheckiego rodu z Wielkiego Księstwa Litewskiego.

Z Bytomiem związany był zawodowo przez całe życie.

W naszym mieście zaraz po studiach rozpoczął pracę jako inżynier górniczy w kopalni Centrum (wówczas Dymitrow). Po tzw. transformacji ustrojowej został przedsiębiorcą. Prowadził salon dilerski samochodów marki Opel, był założycielem i prezesem przychodni lekarskiej Sante.

Ale był przede wszystkim filantropem. Kiedy w 1992 roku bandyta zastrzelił na bytomskiej ulicy pełniącego służbę policjanta Marka Sienickiego - Tadeusz Odlanicki-Poczobutt ufundował dla jego syna książeczkę mieszkaniową i wpłacał na nią co miesiąc przez 19 lat pieniądze.

W ostatnich latach wspierał przede wszystkim Polaków za wschodnią granicą. - Tadeusz sponsorował też pielgrzymki kresowian na Jasną Górę, ale przede wszystkim regularnie przekazywał środki i dary rzeczowe na pomoc Polakom na Wschodzie - wspomina Danuta Skalska, honorowa obywatelka Bytomia. - Zawsze mówił, że jego ojciec przykazał mu: pomagaj Polakom za wschodnią granicą, bo oni mają najciężej. I temu zadaniu chciał być zawsze wierny.

Pogrzeb Tadeusza Odlanickiego-Poczobutta odbył się w sobotę 25 stycznia w Radostowicach w powiecie pszczyńskim.

Na jego nekrologu Rodzina umieściła następujące zdanie: Uprzejmie prosimy o ograniczenie ilości kwiatów, a ewentualny datek prosimy wpłacić na „Pomoc Polakom na Kresach". ■

Paniom

EWIE i MARCIE

z serca płynące najszczersze wyrazy głębokiego współczucia
i słowa wsparcia z powodu śmierci

OJCA

TADEUSZA ODLANICKIEGO -POCZOBUTTA

przekazują

Joanna Basiuk-Król z mężem Grzegorzem

Łączymy się w bólu z Rodziną i Bliskimi.

„Umarłych wieczność dotąd trwa, dokąd pamięcią się im płaci"
Wisława Szymborska

Z głębokim żalem i smutkiem żegnamy

ŚP.

TADEUSZA ODLANICKIEGO-POCZOBUTTA

Bytomskiego przedsiębiorcę, filantropa, angażującego się w wiele przedsięwzięć lokalnych,
członka Zarządu Związku Wypędzonych z Kresów Wschodnich II RP

Żegnamy człowieka wielkiej dobroci, niosącego pomoc ludziom w potrzebie
oraz cieszącego się dużym autorytetem

Pogrążonej w żałobie Rodzinie i najbliższym najszczersze wyrazy współczucia składają
w imieniu władz Miasta, radnych Rady Miejskiej oraz pracowników Urzędu Miejskiego w Bytomiu

Michał Staniszewski
Przewodniczący Rady Miejskiej w Bytomiu

Mariusz Wołosz
Prezydent Bytomia

Dnia 18 stycznia 2025 roku w 85 roku życia odszedł do Boga

ŚP.

TADEUSZ ODLANICKI-POCZOBUTT

członek Zarządu Związku Wypędzonych z Kresów Wschodnich II RP
HONORIS CRESOVIANAE – Światowego Kongresu Kresowian
Człowiek wielkiej dobroci i szlachetności,
niestrudzony Darczyńca wspierający Polaków na Kresach
i niosący pomoc ludziom skrzywdzonym przez los.

Świat stał się uboższy o Niezwykłego Człowieka….

Żegnamy Cię wierny i niezawodny Przyjacielu.
Wierni Twej pamięci Rodacy

Towarzystwo Miłośników Lwowa
Światowy Kongres Kresowian
Związek Wypędzonych z Kresów Wsch. II RP
Polacy z Ziemi Lwowskiej
Lwowska Fala Polskie Radio Katowice

ŚLĄSKI ZAKŁAD POGRZEBOWY
FIRMA „WALICKI "
KREMATORIUM
41 - 902 Bytom ul. Piekarska 99

PN-EN ISO 9001:2009 CERTYFIKAT NR: 972/08/2012/II/C

TELEFON CZYNNY CAŁĄ DOBĘ
(32) 281 42 18, fax (32) 281 95 17

- ✔ *Załatwiamy wszelkie formalności związane z pogrzebem:*
  - *wypłacanie zasiłków pogrzebowych*
  - *sprzedaż trumien - 50 wzorów*
  - *wyrób wieńców i wiązanek pogrzebowych - hurtownia kwiatów*
  - *tabliczki, krzyże, klepsydry, nekrologi*
  - *kaplica pogrzebowa, nowoczesne chłodnie*
  - *pomniki i grobowce*
- ✔ *O każdej porze jesteśmy do Państwa dyspozycji.*
- ✔ *Posiadamy własne krematorium.*
- ✔ *Wykonujemy ekspresowe przewozy zwłok w kraju i za granicą.*

BIURO CZYNNE:
od 8.00 do 18.00 w soboty od 8.00 do 13.00

Przeżywszy lat 59 odszedł do domu Ojca

ŚP

Ksiądz HENRYK KIERAS

za słowa wsparcia, wyrazy współczucia, udział w ostatniej drodze Zmarłego
złożone wieńce i kwiaty, serdeczne podziękowania składa

Matka Krystyna Kieras oraz Siostra Barbara Dziuk z Rodziną

eprasa.pl ca50954aaf

ŚRÓDMIEŚCIE

Podawał się za teściową i wyłudzał pieniądze

Podał się za teściową 36-letniego bytomianina i w efekcie wypłacił z jego konta 800 zł. Dzięki podobnym oszustwom próbował zrobić kolejne wypłaty. Został jednak przyłapany na gorącym uczynku przez policjantów.

Sprawę nietypowego oszustwa i kradzieży 36-latek natychmiast zgłosił policjantom. Intensywne śledztwo szybko doprowadziło mundurowych do nastolatka, który w centrum Bytomia próbował wypłacić pieniądze z bankomatu. Dostęp do danych zyskał, bo podszył się pod teściową swej ofiary.

- „Odbierakiem" okazał się 18-letni mieszkaniec Bytomia. Ujawniono przy nim gotówkę w kwocie poad 2200 złotych, pochodzącą z nielegalnego procederu i telefon komórkowy. Za oszustwo trafił prosto do więziennej celi, kolejnego dnia został doprowadzony do Prokuratury Rejonowej w Bytomiu. Policjanci ustalili, że w ostatnich tygodniach zatrzymany prawdopodobnie dokonał szeregu tego typu oszustw. Sprawa ma charakter rozwojowy. Stróże prawa ustalają poszkodowane osoby – mówi mł. asp. Paulina Gnietko, rzeczniczka prasowa Komendy Miejskiej Policji w Bytomiu.

Młody oszust został objęty policyjnym dozorem. Grozi mu nawet do 8 lat odsiadki w więzieniu. - Oszustwo na tak zwanego „BLIK-a" polega na tym, że przestępca włamuje się na konto portalu społecznościowego danej osoby, wysyła do jej znajomych informację z prośbą o pożyczenie pieniędzy, tłumacząc się nagłą potrzebą, na przykład, że potrzebuje pieniędzy na zakupy, tak jak było w tym przypadku. Następnie proszą swoją ofiarę o podanie kodu BLIK, dzięki któremu wypłacą pieniądze z bankomatu. Niczego nieświadoma ofiara jest przekonana, że właśnie pożyczyła pieniądze komuś znajomemu – wyjaśnia i przestrzega mł. asp. Gnietko. **MP**

PETRALANA fundacja

REKLAMA

Rozbiorą stary wiadukt

RADZIONKÓW, ROJCA. WISZĄCY NA ULICĄ KUŻAJA I ODDZIELAJĄCY ROJCĘ OD RADZIONKOWA WIADUKT KOLEJOWY ZOSTANIE ROZEBRANY. NA CZAS ROBÓT NIE BĘDZIE MOŻNA POD NIM PRZEJECHAĆ SAMOCHODEM, A TO OZNACZA POTĘŻNE KOMPLIKACJE DLA KIEROWCÓW.

Kiedy zakończą się prace przy wiadukcie nad ul. Zejera, robotnicy zabiorą się za wiadukt przy Kużaja

Tomasz Nowak

Trwa wielka modernizacja biegnącej przez Radzionków linii kolejowej nr 131. Sposób prowadzenia inwestycji wzbudza wiele kontrowersji wśród mieszkańców, więc nic dziwnego, że władze miasta regularnie spotykają się z wykonawcą, czyli firmą PORR. Zawsze chodzi o to, by poznać harmonogram zaplanowanych na najbliższe tygodnie prac. Podobnie było i ostatnio, kiedy rozmawiano między innymi o demontażu wspomnianego wiaduktu.

Ustalono, że ta część przedsięwzięcia rozpocznie się dopiero po tym, jak zakończą się prowadzone w trybie awaryjnym, nieplanowane roboty pod wiaduktem przy ul. Zejera, który prowadzi z centrum miasta na Księżą Górę. Przypomnijmy, że długo odnawiany i poszerzany obiekt już po oddaniu do użytku trzeba było nagle zamknąć, bo pojawiły się problemy z odwodnieniem tego miejsca. Firma PORR zapowiada, że działania w tym miejscu potrwają jeszcze do połowy lutego. Czemu tak długo? Bo oprócz usunięcia awarii zajmie się ona urządzeniem docelowego układu drogowego oraz przebudową nawierzchni jezdni.

Tylko piesi przejdą

Po udrożnieniu przejazdu w ciągu ulicy Zejera wykonawca zabierze się za stary wiadukt przy ul. Kużaja. Konieczne jest rozebranie starej konstrukcji i zbudowanie nowych ścian bocznych. Nowy wiadukt zamontowany wyżej jest de facto gotowy - cały czas jeżdżą po nim pociągi i to się nie zmieni.

Ten obiekt ma dla układu komunikacyjnego Radzionkowa jeszcze większe znaczenie, bo to główna i najszybsza droga do tego, by dotrzeć z Rojcy do jego starej części. Tymczasem wiadukt trzeba będzie zamknąć dla samochodów, a także i autobusów komunikacji miejskiej. I to nie na krótko, bo aż do końca czerwca. W tym czasie w miarę możliwości zapewnienia bezpieczeństwa utrzymywany będzie jedynie ruch pieszy.

Najkrócej drogą z płyt

Objazdy i to skomplikowane oraz czasochłonne są zatem nieuniknione. Ten najkrótszy powiedzie od ul. Nieznanego Żołnierza w Rojcy, biegnącą wzdłuż ogródków działkowych drogą wyłożoną betonowymi płytami aż do ul. Dąbrowskiej (by pod wiaduktem przy Zejera dotrzeć do centrum) lub do Księżogórskiej, by dotrzeć do obwodnicy. Inne trasy zajmą o wiele więcej czasu i zmuszą jadących do przejazdu przez Bytom (na przykład z Rojcy ul. Sikorskiego do Strzelców Bytomskich i potem przez Hlonda lub Szymały do Długiej.

Podczas wspomnianego spotkania padła też deklaracja, iż podziemne przejście pieszo-rowerowe pod torami przy ul. Krzywoń zostanie oddane do użytkowania na przełomie lutego i marca. Z kolei przejazd pod wiaduktem przy ul. Sikorskiego na granicy Radzionkowa i Bytomia pozostanie przejezdny, z wyjątkiem weekendowego zamknięcia w dniach 28-30 marca. ■

REKLAMA

eprasa.pl ca50954aaf

10 lat Fundacji Petralana: jedynym zyskiem jest dobro

BYTOM. 10 LAT TEMU – W ROKU OTWARCIA FABRYKI MINERALNEJ WEŁNY SKALNEJ PETRALANA, POWSTAŁA FUNDACJA O TEJ SAMEJ NAZWIE. ZA CEL POSTAWIŁA SOBIE POMOC DZIECIOM ZNAJDUJĄCYM SIĘ W TRUDNEJ SYTUACJI MATERIALNEJ I ŻYCIOWEJ, WALCZĄCYM Z CHOROBAMI LUB NIEPEŁNOSPRAWNOŚCIĄ, A TAKŻE DZIECIOM I MŁODZIEŻY UZDOLNIONYM SPORTOWO. W MIARĘ UPŁYWU CZASU ZAKRES DZIAŁAŃ FUNDACJI PETRALANA POSZERZAŁ SIĘ, PLASUJĄC JĄ DZIŚ WŚRÓD WIODĄCYCH ORGANIZACJI POŻYTKU PUBLICZNEGO W WOJEWÓDZTWIE ŚLĄSKIM.

Zaczynali skromnie – od przekazania świetlicom środowiskowym i socjoterapeutycznym 140 paczek z artykułami szkolnymi i słodyczami. Minęła dekada, a współpraca z tymi placówkami trwa do dziś.

Pierwsi beneficjenci

Wsparcie dla lokalnej społeczności rosło z roku na rok, wśród beneficjentów działań Fundacji Petralana zaczęły się pojawiać konkretne nazwiska. W trudnych historiach chorych dzieci pojawiły się promyczki radości, a pierwszą była ta Oliwiera Pelona, który urodził się bez rąk i nóg, a dzięki wsparciu Fundacji dostał pierwsze protezy. Kołem zamachowym wszystkich działań charytatywnych od początku kręcił Tomasz Greczkowicz, a najhojniejszym fundatorem pozostawały Petralana oraz Koksownia Bytom żyjąca w unikatowej przemysłowej symbiozie z fabryką mineralnej wełny skalnej.

Odbudowa domu na Pomorzu – pierwsze duże przedsięwzięcie Fundacji

Kolejne działania Fundacji Petralana zataczały coraz szersze kręgi. Jednym z najbardziej wymagających przedsięwzięć w historii Fundacji do dziś pozostaje odbudowa domu w Rytlu. 8-osobowa rodzina Schmidtów straciła dach nad głową w potężnej nawałnicy, która przeszła przez północną Polskę w 2017 r. Fundacja Petralana wybudowała nowy dom o powierzchni 115 metrów kwadratowych. Został wykonany w technologii szkieletowej i stoi do dziś.

Wrażliwi na krzywdę ofiar klęsk żywiołowych

Wrażliwość na krzywdę ofiar klęsk żywiołowych jest wciąż żywa wśród wolontariuszy Fundacji Petralana. We wrześniu minionego roku TIR wypełniony specjalistycznymi środkami do czyszczenia i dezynfekcji wnętrz oraz butelkowaną wodą pitną dotarł do centrów pomocy w Nysie, Kłodzku i Lewinie Brzeskim – na tereny, gdzie potężna powódź niszczyła miasta i wsie.

Pomoc niesiona całym miastom

Fundacja Petralana początkowo nie planowała działalności na skalę, która niosłaby pomoc całym miastom. – A to zaczęło się w 2022 roku, kiedy o pomoc swoim miastom partnerskim w Ukrainie poprosił nas Bytom. Łącznie, na pomoc dla Drohobycza i Żytomierza zebraliśmy ponad 300 tys. złotych. Za te pieniądze kupiliśmy m.in. ambulans, generatory prądu dla szkół, powerbanki solarne, sprzęt AGD i respirator dla szpitala dziecięcego – wylicza Wojciech Greczkowicz, prezes Fundacji Petralana.

Rośnie zaufanie do naszej Fundacji, która organizuje działania pomocowe w całości opierając się na zaangażowaniu wolontariuszy. Dzięki temu wszystkie pozyskane środki przekazujemy na akcje pomocowe – podkreśla Wojciech Greczkowicz, prezes zarządu Fundacji PETRALANA.

Dzięki Fundacji Petralana do szpitala w Drohobyczu trafił nowoczesny respirator

Zakupy dla seniorów w pandemii

Złotymi zgłoskami w 10-letniej historii Fundacji Petralana zapisała się także akcja pomocy w zakupach dla seniorów podczas pandemii COVID-19. Wolontariusze Fundacji objęli pomocą stu seniorów, organizując łącznie 850 akcji pomocowych i dostarczając blisko 10 ton zakupów. M.in. za te działania Fundacja Petralana została nagrodzona w 2022 roku nagrodą Anioła Wolontariatu.

Organizacja wigilii dla osób w kryzysie bezdomności już na stałe wpisała się w kalendarz działań pomocowych fundacji

Wigilie w noclegowni dla bezdomnych

Działania podejmowane w odpowiedzi na klęski żywiołowe, pandemię czy wojnę to były odruchem serca fundatorów i całej społeczności skupionej wokół Fundacji Petralana. Codziennością Fundacji są jednak akcje, które na stałe zapisały się w kalendarzu. Obok wsparcia dla świetlic środowiskowych i socjoterapeutycznych to organizacja wigilii dla osób w kryzysie bezdomności. – Fundacja PETRALANA już siedmiokrotnie zorganizowała to szczególne wydarzenie, dokładając wszelkich starań, aby radość Świąt Bożego Narodzenia docierała także do osób w kryzysie bezdomności – mówi Tomasz Greczkowicz, koordynator Wielkiej Świątecznej Akcji Dobroczynnej Fundacji Petralana, w której skład wchodzi pomoc skoncentrowana na trzech grupach potrzebujących. Oprócz osób w kryzysie bezdomności to dzieci objęte opieką świetlic środowiskowych, dla których Fundacja Petralana przygotowuje obecnie ok. 300 upominków świątecznych wraz z górą słodyczy. W tym czasie, wolontariusze Fundacji spotykają się także z najbardziej potrzebującymi rodzinami z sąsiedztwa fabryki mineralnej wełny skalnej Petralana i Koksowni Bytom. Łącznie, dla rodzin z Bobrka i Karbia przygotowują kolejne sto świątecznych paczek.

Hokejowe mecze charytatywne

Z kolei razem z początkiem sezonu hokejowego, Fundacja regularnie organizowała mecze charytatywne pomiędzy drużynami TVN24 a Hokejową Reprezentacją Artystów Polskich. Ich beneficjentem co roku był inny podopieczny Fundacji, dziecko potrzebujące środków na nierefundowaną operację lub rehabilitację.

Wsparcie fundatorów i z 1,5 proc. podatku

Aby realizować te działania, Fundacja korzysta ze środków pozyskanych z Petralany i Koksowni Bytom oraz kwot przekazywanych w ramach 1,5 proc. podatku. W 2025 roku również można to zrobić wpisując na zeznaniu podatkowym numer KRS: 0000543620.

Jedynym zyskiem jest dobro

Wszystkie pozyskane środki Fundacja Petralana przekazuje na akcje pomocowe, ponieważ w całości opiera się na zaangażowaniu wolontariuszy i nie finansuje kosztów administracyjnych z pozyskanych pieniędzy. Jedynym zyskiem wypracowywanym przez Fundację Petralana jest dobro. **RED**

eprasa.pl ca50954aaf

Bytomska Spółdzielnia Mieszkaniowa

ŻYCIE SPÓŁDZIELCZE

SPÓŁDZIELNIA MIESZKANIOWA CENTRUM w Bytomiu

Kluby Sezam i Relaks zapraszają na zimowe półkolonie

STR. II

Lokale użytkowe do wynajęcia

STR. III

ARKI BOŻKA

Teatr dla babci i dziadka

Klub Sezam Bytomskiej Spółdzielni Mieszkaniowej stał się 20 stycznia miejscem pełnym wzruszeń, śmiechu i głębokich refleksji. Z okazji Dnia Babci i Dziadka Teatr po godzinach pokazał tam spektakl „Męczeństwo Piotra Oheya" autorstwa Sławomira Mrożka.

FB KLUB SEZAM

Ten niezwykły dramat udowodnia, że twórczość Sławomira Mrożka wciąż pozostaje aktualna. W groteskowej opowieści o jednostce uwikłanej w absurdy narzucone przez społeczeństwo, publiczność znalazła zarówno powody do śmiechu, jak i głębokie przesłanie. Tragikomiczne przedstawienie, pełne paradoksów i uniwersalnych pytań, wzbudziło w widzach całą gamę emocji – od radości, po zadumę nad losem człowieka w obliczu bezwzględnych zasad i społecznych mechanizmów.

Dzięki reżyserii Danuty Szymczyk oraz znakomitym kreacjom aktorskim, sztuka nabrała nowej energii, stając się przejmującym zwierciadłem naszych czasów. Na scenie wystąpili m.in. Łucja Jaksik, Zbigniew Rychlik, Helena Moszczyszyn, Lucyna Wiatr-Kada, Jerzy Nycz, Urszula Dulęba, Agnieszka Szyga, Halina Antosz, Renata Tunkel, Józef Droński, a także młodzi artyści z Młodzieżowego Domu Kultury nr 1. Ich pasja i zaangażowanie sprawiły, że widzowie mogli w pełni zanurzyć się w świat pełen groteski i refleksji.

Nostalgiczna wystawa

Integralnym elementem wydarzenia była wystawa fotografii pt. „Babcia i Dziadek też młodzi byli". Archiwalne zdjęcia przywołały wspomnienia i pokazały nieprzemijającą wartość międzypokoleniowych więzi. Wydarzenie miało także szczególny wymiar symboliczny – stało się początkiem obchodów 50-lecia działalności Klubu Sezam, będącego ważnym miejscem na mapie kulturalnej Bytomia.

- Dziękujemy wszystkim, którzy wspierają nas swoją obecnością, życzliwością i energią. Wasza bliskość nadaje naszym jubileuszom wyjątkowy charakter – mówiła z dumą Izabela Kozak, kierownik Sezamu.

Wyrazy wdzięczności i życzenia

W trakcie imprezy prezes BSM Andrzej Panek oraz jego zastępca Małgorzata Adamczewska złożyli babciom i dziadkom życzenia zdrowia, radości, niegasnącej energii oraz wielu pięknych chwil spędzonych w gronie najbliższych.

Sztuka, która płynie z serca

ŚRÓDMIEŚCIE. 11 STYCZNIA W ŚLĄSKIEJ PRACOWNI ARTYSTYCZNEJ PRZY ULICY KRAWIECKIEJ 2 ODBYŁ SIĘ WERNISAŻ WYSTAWY „CZAS TWORZENIA - NOWY ETAP", PREZENTUJĄCEJ PRACE UCZESTNIKÓW SEKCJI MALARSKIEJ KLUBU RELAKS BYTOMSKIEJ SPÓŁDZIELNI MIESZKANIOWEJ.

Wystawa była kulminacją twórczej podróży pełnej poszukiwań, prób warsztatowych i artystycznego dojrzewania. Każde z zaprezentowanych dzieł niosło ze sobą indywidualne emocje i intuicję, odchodząc od sztywnych akademickich kanonów. To nie tylko malarstwo – to artystyczne, płynące z serca odkrywanie siebie, możliwe na każdym etapie życia.

Swoje prace stworzone pod okiem znanego malarza surrealisty i zarazem kuratora ekspozycji Andrzeja Styrny zaprezentowali Barbara Makieła, Barbara Kostiuk, Barbara Borkowska, Natalia Dykas, Zofia Szczerbińska i Damian Pliszka. Na wernisażu pojawili się między innymi Andrzej Panek, dyrektor i prezes BSM, który gratulował twórcom podkreślając znaczenie sztuki jako mostu łączącego ludzi.

ANNA HRYSZKIEWICZ

Prezes BSM, Andrzej Panek prezentuje jeden z obrazów zgromadzonych na wystawie

Z kolei kierownik Relaksu, Weronika Bocewicz mówiła: - Nasz Klub jest miejscem, które zaprasza każdego, by wyruszyć w osobistą, artystyczną podróż w kierunku nowych horyzontów. To podróż dostępna każdemu, kto odważy się zrobić pierwszy, z pozoru mały krok. Ale ten krok, być może największy, uczyniony dla siebie, może stać się początkiem czegoś niezwykłego.

Tak więc Relaks staje się nie tylko miejscem artystycznego wyrazu, ale i mostem między ludźmi, gdzie twórcza energia łączy, inspiruje i daje siłę, by sięgać po więcej. ■

HEBDA®
FIRMA BUDOWLANA
REKLAMA

SEGURO

Dostarcza na rynek rozwiązania mające poprawić komfort życia w Waszych domach!

- Termomodernizacja
- Rewitalizacja budynków
- Wynajem kontenerów
- Transporty HDS i hakowe
- Docieplanie stropodachów
- Kotwienie budynków
- Odbiór i utylizacja azbestu

SEGURO tel. 506 000 502
REKLAMA

eprasa.pl ca50954aaf

Zimowa przygoda z Klubem Relaks

SZOMBIERKI. KLUB RELAKS BYTOMSKIEJ SPÓŁDZIELNI MIESZKANIOWEJ ZAPRASZA NA NIEZAPOMNIANE ZIMOWE PÓŁKOLONIE, KTÓRE ZAPEWNIĄ DZIECIOM MNÓSTWO ATRAKCJI I WSPOMNIEŃ. KAŻDY DZIEŃ ZAJĘĆ TO NOWE PRZYGODY, ZABAWA I ZDOBYWANIE WIEDZY W WYJĄTKOWEJ ATMOSFERZE.

Tomasz Nowak

Co czeka na uczestników? Wycieczki pełne wrażeń, których poszukiwać będą między innymi Laserhouse, Dzieci będą tam rywalizować w zespołowych rozgrywkach w bezpiecznym otoczeniu. W planie jest też wycieczka do Muzeum Elektroniki w Chorzowie, by odkrywać historię techniki i poznawać fascynujące urządzenia. Poza tym przewidziano zabawę na sali „Coco Planeta Łobuziaków", gdzie dzieci skorzystają z różnorodnych atrakcji ruchowych. Będzie też pełna interaktywnych wystaw rozwijających ciekawość świata wizyta w Edukatorium Juliusza.

Miłośników sztuki zainteresuje konkurs plastyczny na logo i nazwę półkolonijnych grup, który rozbudzi kreatywność i zachęci do współpracy zespołowej. Inni zapewne wyżyją się w grach zespołowych i podczas zajęć ruchowych. Organizatorzy planują, staną się one źródłem radości i sposobem na aktywne spędzenie czasu. Podobnie powinno być z zajęciami kreatywnymi, które pozwolą dzieciom rozwijać pasję do tworzenia.:

FREEPIK

Jedno jest pewne: uczestnicy półkolonii będą zadowoleni

Każdy dzień półkolonii rozpocznie się od wspólnej zbiórki oraz pogadanki na temat zasad bezpieczeństwa. Nie czekaj – zapisz swoje dziecko już dziś! Dzwoń: 32 281 20 37. ■

ZAKŁAD INSTALACJI SANITARNYCH
mgr inż. Piotr **Ledwoch**

OFERUJEMY PRACE REMONTOWE NA INSTALACJACH:
WOD-KAN
C.O.
GAZOWYCH
ELEKTRYCZNYCH

41-902 Bytom,
ul. Smolenia 36/5
32 281 20 33

REKLAMA

eprasa.pl ca50954aaf

Wolne lokale użytkowe Spółdzielni Mieszkaniowej „Centrum”

WYKAZ WOLNYCH LOKALI UŻYTKOWYCH:

Adres lokalu:
ul. Kolejowa 27
Powierzchnia lokalu:
102,60 m²
Uwagi:
- Lokal użytkowy położony na I kondygnacji (parter) budynku mieszkalnego.
- Lokal składa się z kilku pomieszczeń w tym 2 toalety, jest wyposażony w instalację: elektryczną, c.o., wod-kan

Adres lokalu: ul. Łużycka 8
Powierzchnia lokalu: 22,68 m²
Uwagi:
- Lokal użytkowy położony na I kondygnacji (parter) pawilonu handlowo- usługowego.
- Lokal składa się z 2 pomieszczeń oraz toalety jest wyposażony w instalację: elektryczną, c.o., wod-kan

Adres lokalu: ul. Łużycka 2a
Powierzchnia lokalu: 42,80 m²
Uwagi:
- Lokal użytkowy położony na I kondygnacji (parter) budynku mieszkalnego.
- Lokal składa się z kilku pomieszczeń w tym z toalety, jest wyposażony w instalację: elektryczną, c.o., wod-kan

Adres lokalu:
ul. Łużycka 12
Powierzchnia lokal:u
18,00 m²
Uwagi:
- Lokal składa się z 1 pomieszczenia jest wyposażony w instalację: elektryczną, c.o.
- Lokal położony na II kondygnacji (1 piętro) pawilonu handlowo – usługowego.
- Toaleta do wspólnego użytku w korytarzu, przypisana do kilku lokali użytkowych.
- Lokal nie posiada okna

Adres lokalu: ul. Nawrota 34
Powierzchnia lokalu: 10,07 m²
Uwagi:
- Lokal użytkowy położony na I kondygnacji (parter) budynku mieszkalnego.
- Lokal składa się z 1 pomieszczenia, jest wyposażony w instalację: elektryczną, c.o., wod-kan.
- Brak toalety w lokalu, jednak istnieje możliwość podłączenia.

Adres lokalu: ul. Łużycka 12 od miesiąca lutego 2025 r.
Powierzchnia lokalu: 27,15 m²
Uwagi:
- Lokal użytkowy położony na II kondygnacji (1 piętro) pawilonu handlowo – usługowego, składa się z 2 pomieszczeń.
- Lokal wyposażony jest w instalację elektryczną oraz c.o.
- Toaleta do wspólnego użytku w korytarzu, przypisana do kilku lokali użytkowych.

eprasa.pl ca50954aaf

the Piano
restaurant

POLAND 100 BEST RESTAURANTS 2021

Żółty Przewodnik Gault&Millau Polska

GOÛT DE France GOOD

- WESELA
- EVENTY
- KONFERENCJE

NOCLEG GRATIS!
DLA GOŚCI WESELNYCH

ul. Strzelców Bytomskich 87c
41-914 Bytom

tel. 513 000 987

www.thepiano.eu

W NASZEJ RESTAURACJI ORGANIZUJEMY
CHRZCINY, ROCZKI, KOMUNIE, URODZINY, CATERINGI

REKLAMA

eprasa.pl ca50954aaf

Modystka, czyli zawód niknący

DZIŚ NA ŚLĄSKU MODYSTEK JUŻ NIE MA - TO ZANIKAJĄCY ZAWÓD. JEDNĄ Z OSTATNICH W OSÓB ZNAJĄCYCH SEKRETY TEGO RZEMIOSŁA JEST BYTOMIANKA IWONA KUBANEK. TO RODZINNA TRADYCJA - CZAPNICTWEM I KAPELUSZNICTWEM ZAJMOWALI SIĘ RÓWNIEŻ JEJ RODZICE ORAZ CZTERECH BRACI OJCA.

Marcin Hałaś

MARCIN HAŁAŚ

Wbrew pierwszemu skojarzeniu - modystka nie zajmuje się całokształtem mody. Jej specjalnością są nakrycia głowy, bo przedstawicielki tego zawodu trudnią się wyrobem kapeluszy oraz dodatków do nich. Irena Kubanek prowadzi w Bytomiu manufakturę oraz sklep kapeluszniczy i czapkarski „Czako" przy ul. Jainty 26. Pod tym adresem firma ta funkcjonuje nieprzerwanie od 1953 roku, czyli już 72 lata.

Ojciec pani Ireny - Stefan Koj warsztat i sklep czapkarski założył jeszcze w 1932 roku Radomsku. Po wojnie zdecydował się odpowiedzieć na zachętę ówczesnych władz, aby zasiedlać „miasta odzyskane" i przejechał do Bytomia. W naszym mieście już w 1946 roku otworzył duży sklep odzieżowy ul. Gliwickiej 35 - róg Józefczaka, w lokalu, w którym obecnie znajduje się apteka. Natomiast w mieszkaniu nad sklepem prowadził warsztat czapkarski.

Jako przedsiębiorca musiał być jednak zbyt przedsiębiorczy jak na tamte ponure czasy stalinowskiego socjalizmu, bo w 1952 roku władze potraktowały go „domiarem podatkowym", konfiskatą towaru i zmusiły do zamknięcia sklepu. Po roku udało mu się otworzyć go na nowo, tyle że już w o wiele mniejszym lokalu, gdzie firma funkcjonuje do dziś.

Rodzinny fach

Nazwisko Koj przez długie lata kojarzyło się w Bytomiu z nakryciami głowy. Brat ojca pani Ireny - Jerzy Koj również prowadził w naszym mieście zakład czapkarski przy ul. Sądowej, zaraz za kinem Pokój. - Mój ojciec był jednym z dziesięciorga rodzeństwa, z którego pięciu braci zostało czapnikami - wspomina pani Iwona. - Ojciec i wujek mieli zakłady w Bytomiu, pozostali w Radomsku, Częstochowie, Wieluniu, Strzelcach Opolskich. Wszędzie tam działali czapnicy z rodziny Kojów.

Ale to nie koniec. Modystką „sprzed wojny" była matka pani Iwony - Władysława. Gdy dzieci wyrosły, wróciła do zawodu w Bytomiu. Pani Iwona najpierw skończyła szkołę pomaturalną i zaczęła pracować w nietypowym zawodzie - stenotypistki i stenografa języków obcych. Ale szybko uznała, że trzeba pomóc rodzicom w prowadzeniu rodzinnego zakładu, więc uzyskała najpierw dyplom czeladniczy, a potem mistrzowski i tak jak jej mama została modystką. Zakład przejęła i zaczęła samodzielnie prowadzić w 1977 roku. Co więcej, jej mąż Zbigniew Kubanek - z wykształcenia inżynier elektryk również wyuczył się nowego fachu i uzyskał dyplom rzemieślniczego mistrza.

Kapelusz dla mistrza

Jak powstaje kapelusz? Na początku jest półfabrykat - filcowy stożek, który modystka formuje na drewnianej „główce". Potem przychodzi czas ręczne wykańczanie, obszywanie. Dość powiedzieć, że kiedyś modniarstwo uznawano za zawód artystyczny, a modystki płaciły niższy podatek: jak plastycy, a nie jak krawcy. Dzisiaj to fach zanikający. - Wszystkie modystki, które przez lata wykształciłam albo zakończyły już pracę, albo odeszły z zawodu - mówi pani Iwona. W Polsce przed konkurencją „chińszczyzny" trzyma się jeszcze renomowana fabryka kapeluszy w Skoczowie.

Dzisiaj nakrycia głowy wytwarzane przez panią Iwonę to już tylko około 30 procent oferty prowadzonego przez nią sklepu. Reszta to kapelusze importowane z Włoch. Jest też dobrze zaopatrzony dział z czapkami męskimi. - Szyjemy ponadto na zamówienie togi dla prawników oraz członków senatu Śląskiego Uniwersytetu Medycznego, a także męskie krawaty oraz pasy smokingowe.

Jednym ze stałych klientów pani Iwony był przez lata wybitny solista operowy, zaczynający karierę w Operze Śląskiej Wiesław Ochman. Kapelusz to jeden z elementów wizerunku tego cenionego nie tylko w Polsce artysty. - Kiedy przyjeżdżał do Bytomia przychodził do mnie i pytał, czy mam coś dla niego - wspomina Iwona Kubanek. ■

Człowiek, który kocha koty

ANDRZEJ KWAŚNIEWSKI OPUBLIKOWAŁ W OSTATNICH LATACH TRZY KSIĄŻKI. CHOĆ KAŻDA Z NICH JEST INNA - WSZYSTKIE TRAKTUJĄ O KOTACH. NAJNOWSZA PUBLIKACJA TO BAJKA DLA DZIECI Z KOTEM I DZIEWCZYNKĄ W ROLACH GŁÓWNYCH.

Kwaśniewski jest bytomianinem, absolwentem II LO im. Stefana Żeromskiego. 30 lat temu był współredaktorem książki „Bytom. Antologia twórczości literackiej". Pracuje jako dziennikarz, przez kilkanaście lat mieszkał w Warszawie. Teraz powrócił do rodzinnego miasta, gdzie napisał i wydał trzy książki. Bohaterami wszystkich są koty.

Kiedyś byłem psiarzem

- Przez wiele lat nie lubiłem kotów, byłem psiarzem, miałem boksera - wspomina Kwaśniewski. - A potem w moje ręce trafiła mała kotka, która błyskawicznie mnie uwiodła i wszystko poprzestawiała mi w głowie. Dzisiaj Kwaśniewski jest „kociarzem nałogowym". Nie tylko ma w domu dwa koty, ale także prowadzi poświęconego tym zwierzętom bloga kociakolyska.pl. - Nie jestem nawet pewien, czy należy pisać, że mam w domu dwa koty, czy raczej, że dwa koty mają mnie - mówi bytomianin. - Czasami odnoszę wrażenie, że na co dzień służę jako mobilna spiżarnia i ruchoma poduszka dla dwóch kocich łobuziaków.

W 2021 roku Kwaśniewski opublikował swoją pierwszą książkę zatytułowaną „KOTomyśli". To zbiór faktów, anegdot i złotych myśli poświęconych kotom. - Wrzućcie między bajki wszystkie porady na temat karmy wysokogatunkowej, specjalistycznej mokrej czy suchej weterynaryjnej z wyższej półki! Kot jest w stanie zjeść wszystko, o ile będzie mógł to ukraść! - pisał Kwaśniewski.

Mruczenie wymaga miłości

Jego druga książka to „Mruczenie wymaga miłości. Sekrety szczęśliwej kociary i kociarza". Mimo romantycznego tytułu jest to jak najbardziej poważny i merytoryczny poradnik dla właścicieli kotów oraz osób, które planują adoptować takie zwierzę (bo

ARC

Kwaśniewski namawia, żeby koty adoptować, czyli przygarniać). Autor stworzył zrozumiały i zwięzły przewodnik, zawierający wskazówki na temat przygotowania mieszkania, wyboru kota, jego pielęgnacji, żywienia, ochrony weterynaryjnej i socjalizacji, czyli wychowania.

Kolejna książka ukazała się w 2024 roku. Tym razem jest to bajka dla dzieci zatytułowana „Przygody Binki i Bąbelka". Bohaterami są: jasnowłosa dziewczynka, która czuje się nieco samotna i pewnego dnia spotyka czarnego nieznajomego. Nieznajomy oczywiście jest kotem. Autorką ilustracji do książki jest 9-letnia Martyna Magda. - Tak się złożyło, że pierwszy rozdział bajki przeczytano córce moich przyjaciół - mówi Kwaśniewski. - Tak się jej spodobał, że zaraz narysowała to, co usłyszała. A potem dopominała się o kolejne części i również tworzyła doń ilustracje. Potem najbardziej udane z nich trafiły do publikacji.

Kocie książki bytomskiego dziennikarza w formie drukowanej oraz e-booku można nabyć na stronie internetowej kotemoka.pl Kwaśniewski założył tę witrynę razem z bytomską nauczycielką i artystką Elizą Flaszewską. **MH**

eprasa.pl ca50954aaf

Co? Gdzie? Kiedy?

OPERA ŚLĄSKA

Wtorek 18 stycznia, godz. 18: L. Minkus - **„Don Kichot"** - spektakl baletowy.
Piątek 31 stycznia i niedziela 2 lutego, godz. 18: J. Strauss - **„Baron cygański"**.
Niedziela 2 lutego, godz. 11: Salon poezji i muzyki Anny Dymnej. Sala im. Adama Didura.

TEATR TAŃCA ROZBARK

Piątek 31 stycznia i sobota 1 lutego, godz. 19: **„Panny z Przyszłości"** - reż. Anna Piotrowska. Spektakl przeznaczony tylko dla widzów dorosłych.

BYTOMSKIE CENTRUM KULTURY

Piątek 31 stycznia, godz. 16.30: **Gala finałowa** XIV Międzynarodowego Konkursu Choreograficznego im. Bożeny Kociołkowskiej dla uczniów szkół baletowych.
Niedziela 2 lutego, godz. 18: **Cztery Pory Miłowania** - koncert.

BECEKINO

27 - 30 stycznia, godz. 15: „**Kleks i wynalazek Filipa Golarza"** (baśń fantasy, prod. Polska).
27 - 30 stycznia, godz. 17.15: „**Flow** „ (animowany, koprodukcja: Łotwa, Francja, Belgia).
27 stycznia - 6 lutego, godz. 17.30: „**Basia. Radzę sobie!"** (animowany prod, Polska).
27 - 30 stycznia, godz. 19: „**Balkoniary"** (horror - czarna komedia, pod. Francja).
27 - 30 stycznia, godz. 19.30: **„Dziewczyna z igłą"** (dramat, koprodukcja: Polska, Szwecja, Dania). „Dziewczyna z igłą" to świetnie skonstruowany thriller psychologiczny. Akcja rozgrywa się w Kopenhadze tuż po I wojnie światowej. Karoline, młoda pracownica fabryki, zachodzi w ciążę i z dnia na dzień ląduje na bruku. Wtedy spotyka Dagmar, charyzmatyczną właścicielkę nielegalnej agencji adopcyjnej
31 stycznia - 6 lutego, godz. 17.15: „**The Brutalist"** (dramat, koprodukcja:USA, Węgry, Wielka Brytania).
31 stycznia - 6 lutego, godz.19: „**Niech to diabli"** (dramatokomedia, prod. Francja).

MUZEUM GÓRNOŚLĄSKIE

Środa 29 stycznia, godz. 17: „**Król Jan III Sobieski:** »Całując milion na minutę godziny razów wszystkie jej śliczności«" - wykład Jolanty Zaczkowskiej. Centrum Edukacji.

CENTRUM KULTURY KAROLINKA (RADZIONKÓW)

Sobota i niedziela - 1 i 2 lutego, godz. 17: **Mały Śląsk** - koncerty z okazji Dnia Babci i Dziadka. **MH**

Ty też możesz się nauczyć języka śląskiego

KATOWICE. STUDIA PODYPLOMOWE, PEŁEN INFORMACJI I NOWOCZEŚNIE PRZYGOTOWANYCH MATERIAŁÓW EDUKACYJNYCH ŚLĄSKI PORTAL, KSIĄŻKI, PODRĘCZNIKI, ZESZYTY ĆWICZEŃ I PODSTAWY PROGRAMOWE DLA SZKÓŁ - TO I JESZCZE WIĘCEJ STWORZONO W RAMACH PROGRAMU REGIONALNA EDUKACJA NA ŚLĄSKU. WSZYSTKO PO TO, BY KAŻDY MÓGŁ SIĘ NAUCZYĆ GODAĆ.

Projekt podsumowano podczas spotkania na Uniwersytecie Śląskim

ŚLĄSKI PORTAL EDUKACYJNY

Na jednym z filmików prof. Jolanta Tambor wyjaśnia, jak używać śląskich liter

Śląska kultura się rozwija

- Biorąc udział w projekcie Regionalna Edukacja na Śląsku mam poczucie, że uczestniczę w czymś niezwykle ważnym i przełomowym zarazem. Wiele lat czekałam, aż coś takiego nastąpi - mówi **Izolda Czmok-Nowak,** dziennikarka telewizyjna, autorka emitowanego w TVP Katowice programu „Dej pozór. Szoł tok Izoldy Czmok".
- Sama od dawna uczę w szkołach i przedszkolach języka śląskiego, a w moim programie goszczą młodzi ludzie krzewiący śląskość i w oryginalny sposób przenoszący tradycję do współczesności. Teraz śląski język i śląska kultura otrzymały kolejne solidne wsparcie nie tylko do tego, by przetrwać, ale żeby się rozwijać. Mam nadzieję, że promujące godkę filmiki, które teraz nakręciliśmy będą chętnie oglądane w przyszłości, choćby i za kilkadziesiąt lat.

Pomogło zaangażowanie wielu osób

- W ciągu ostatnich trzech miesięcy wydarzyło się coś niesamowitego. Zebrała się spora grupa osób, które stworzyły podstawy do edukacji regionalnej na Śląsku - mówi **prof. Jolanta Tambor,** dyrektorka Szkoły Języka i Kultury Polskiej Uniwersytetu Śląskiego i zarazem koordynatorka programu Regionalna Edukacja na Śląsku.
- Dziś to wszystko prezentujemy i wiemy, że efekty naszej pracy spotkają się z ogromnym zainteresowaniem. Nieustannie dostajemy pytania o to, kiedy materiały będą gotowe, kiedy będzie można z nich korzystać chociażby w szkołach. Teraz wszystko jest już gotowe, zaczynamy wysyłkę pomocy do poszczególnych placówek, by uczniowie mogli poznawać Śląsk i jego szeroko rozumianą kulturę, a co najważniejsze uczyć się języka. To wszystko dzieje się mimo braku oficjalnego uznania śląskiego za język regionalny. Czy zatem uregulowanie tej kwestii do końca coś zmieni? Ależ oczywiście. Gdy śląski stanie się językiem regionalnym zyskamy większy dostęp do funduszy, a poza tym zmieni się stosunek władz oświatowych chociażby do lekcji regionalnych.

Tomasz Nowak

To gigantyczny, zrealizowane w bardzo krótkim czasie dzięki wsparciu finansowemu Ministerstwa Edukacji i zaangażowaniu wielu osób przedsięwzięcie podsumowano w miniony poniedziałek na Uniwersytecie Śląskim w Katowicach. O szczegółach opowiadali między innymi pracownicy naukowi: prof. dr hab. Jolanta Tambor kierująca Szkołą Języka i Kultury Polskiej UŚ, a jednocześnie koordynatorka programu, dr Agnieszka Tambor, dziennikarka Izolda Czmok-Nowak, pisarz i tłumacz Rafał Szyma, a także pisarz Marek Szołtysek.

Kuchnia, historia i sztuka

Dokonania osób realizujących założenia programu robią wielkie wrażenie. Dzięki nim powstał Śląski Portal

Edukacyjny, na którym już teraz zgromadzono wiele cennych i praktycznych materiałów (będą one sukcesywnie pomnażane). Znajdziemy tam z rozmachem i pomysłowością nakręcone przez Rafała Bobrowskiego filmiki edukacyjne wyjaśniające zasady śląskiej pisowni i ortografii. Informacje są podane w sposób przystępny i zabawny. Nie brakuje zagranych po śląsku scenek z życia codziennego, a także wzruszających reportaży pokazujących stare śląskie tradycje i zwyczaje oraz to, jak dziś kultywują je młodzi ludzie.

Na dostępnym za darmo portalu pomieszczono też nagrania głosowe opracowane przez aktorkę Barbarę Lubos, jest zakładka poświęcona historii naszego regionu, czy dział przedstawiający filmy i sztuki teatralna opowiadające o Śląsku lub też przez śląskich twórców stworzone. Doszukamy się tam poza tym filmów o śląskiej kuchni, czy też interesujących wykładów o zróżnicowaniu języka śląskiego w poszczególnych częściach regionu, jest odpowiedź na pytanie: czemu Ślązacy nie pisali po śląsku.

Scenariusze dla nauczycieli

Bardzo zasoby portali przydadzą się nauczycielom, bo mogą oni pobrać stamtąd nie tylko podręczniki, czy zeszyty ćwiczeń, ale całe scenariusze lekcji. Wymienione są też powstałe ostatnio książki i pomoce ułatwiające naukę godki. Wrażenie robi praktyczne koło uczące odmiany śląskich czasowników. Portal wspomina też opracowane po śląsku gry planszowe i elektroniczne.

Ale portal to nie wszystko, bo w ramach projektu na UŚ otwarto cieszące się wielkim zainteresowaniem Podyplomowe Studia Region-Język-Kultura oraz zorganizowano cztery edukatoria regionalne odbywające się w Cieszynie, Rybniku, Rudzie Śląskiej i Kamieniu Śląskim. W ich trakcie miało miejsce wiele wykładów, warsztatów i szkoleń. ■

eprasa.pl ca50954aaf

Koleje Śląskie mają własną aplikację mobilną i zachęcają pasażerów do jej testowania

KAEŚKA – NOWA APLIKACJA MOBILNA KOLEI ŚLĄSKICH – JEST JUŻ GOTOWA DO POBRANIA NA TELEFONY I TABLETY Z SYSTEMAMI ANDROID I IOS. DZIĘKI NIEJ BĘDZIE MOŻNA KUPIĆ BILET NA POCIĄG TANIEJ O 30 PROC. W NOWY ROK KOLEJE ŚLĄSKIE WJADĄ Z NOWĄ APLIKACJĄ MOBILNĄ.

Koleje Śląskie

Planowanie połączeń, zakup biletów, generowanie faktur

Dzięki aplikacji można nie tylko kupować bilety, ale również generować faktury i dokonywać zwrotów niewykorzystanych biletów. W Kaeśce, bo tak nazywa się nowa aplikacja mobilna Kolei Śląskich, można również wyszukać konkretne połączenia kolejowe – te bezpośrednie i te z przesiadkami oraz dowiedzieć się jak skorzystać z Zastępczej Komunikacji Autobusowej, jeśli okaże się to konieczne.

Zakupy z Kaeśką 30 proc. taniej

Tuż przed końcem roku Kaeśka pojawiła się w sklepach z aplikacjami. Można ją pobrać bezpłatnie na telefony i tablety pracujące w systemach Android i iOS.

– Prace nad aplikacją trwały od kilkunastu miesięcy. Kaeśka pomyślnie przeszła testy. W ostatnich tygodniach jej funkcjonowanie sprawdzali również pracownicy spółki. Teraz, do jej testowania, zapraszamy pasażerów Kolei Śląskich – zachęca Bartłomiej Wnuk, rzecznik prasowy Kolei Śląskich. W najbliższych tygodniach, w ramach promocji „Testuj z Nami", podróżni kupujący bilety za pomocą Kaeśki będą mogli skorzystać aż z 30 proc. zniżki na zakup biletu. Jednocześnie w innych internetowych kanałach sprzedaży oraz biletomatach nie będzie już obowiązywała 10-proc. zniżka na zakup biletów KŚ. Promocja ruszyła 1 stycznia.

Koleje Śląskie czekają na opinie

Oferta dla testujących jest limitowana i będzie obowiązywała do wyczerpania puli promocyjnych biletów. Z 30 proc. zniżką będzie można kupić bilet na pojedynczy przejazd, bilety w ramach specjalnych ofert, jak np. "Świąteczne Koleje Śląskie" czy bilety miesięczne, ale nie będzie można kupić na przykład biletów rocznych, biletów w ramach Taryfy Max Bilet oraz biletów z Taryfy Krakowskiej oraz Biletu Zakopiańskiego. Wszystkie szczegóły znajdują się w ofercie "Testuj z Nami". – Liczymy na wszelkie uwagi użytkowników Kaeśki, bo to dopiero pierwszy etap. W przyszłości aplikacja będzie rozwijana o kolejne funkcje – podkreśla Bartłomiej Wnuk. Użytkownicy Kaeśki mogą przesyłać swoje spostrzeżenia na adres: kaeska@kolejeslaskie.pl ■

eprasa.pl ca50954aaf

Nikt nie rozkręca imprezy jak Super Koks. I WOŚP to wie!

BYTOM. SUPER KOKS, MASKOTKA KOKSOWNI BYTOM I OWIECZKA Z PETRALANY ROZKRĘCĄ DOWOLNĄ IMPREZĘ. ZWYCIĘZCA LICYTACJI W SERWISIE ALLEGRO MUSI TYLKO WSKAZAĆ CZAS I MIEJSCE. ZEBRANA KWOTA ZASILI KONTO WIELKIEJ ORKIESTRY ŚWIĄTECZNEJ POMOCY. W TYM ROKU NAJWIĘKSZA ORKIESTRA NA ŚWIECIE ZAGRA DLA HEMATOLOGII I ONKOLOGII DZIECIĘCEJ.

Zaproszenie Super Koksa i Owieczki na urodziny to gwarancja dobrej atmosfery i świetnej zabawy dla najmłodszych. Maskotki spotykają się z ogromną sympatią wszędzie tam, gdzie się pojawią.

– Gdziekolwiek pojawiają się Super Koks i Owieczka, wzbudzają entuzjazm, zwłaszcza wśród dzieci. Wizyta maskotek na urodzinach dziecka to gwarancja niezapomnianych chwil pełnych uśmiechu i zabawy – mówi Tomasz Greczkowicz, wiceprzewodniczący rady nadzorczej Śląskiego Holdingu Przemysłowego łączącego Koksownię Bytom i Petralanę podkreślając zaangażowanie bytomskich firm w pomoc lokalnej społeczności.

Co trzeba zrobić, żeby wziął udział w licytacji?

Wizytę maskotek można licytować na portalu Allegro w zakładce „Pomagaj z WOŚP" (https://allegro.pl/oferta/super-koks-na-twojej-imprezie-17163732675). Licytacja rozpoczęła się 22 stycznia i potrwa do 1 lutego. Voucher jest ważny do 31 grudnia 2025 roku na terenie województwa śląskiego. Dokładny termin wizyty ustalany będzie indywidualnie ze zwycięzcą licytacji.

Firmy odpowiedzialne społecznie

Koksownia Bytom już drugi rok z rzędu gra z Wielką Orkiestrą Świątecznej Pomocy. W zeszłym roku firma wystawiła na aukcję WOŚP voucher na nocne zwiedzanie zakładu, połączone z wizytą w zabytkowej siłowni Huty Bobrek. Dzięki tej akcji na konto WOŚP trafiło ponad 1,5 tys. zł.

MIECHOWICE

Dobre dźwięki w szczytnym celu

CENTRUM MUZYCZNE OLGA SZMIDT

Już w najbliższy czwartek (30 stycznia) w Restauracji Stara Piekarnia odbędzie się kolejna edycja charytatywnego koncertu z cyklu „Dobre dźwięki, czyli dźwięki wybrzmiewające dobro". Tym razem organizatorzy chcą wesprzeć bezdomne kobiety i samotne matki z dziećmi.

To już czwarty taki charytatywny koncert organizowany przez Centrum Muzyczne Olgi Szmidt. Po raz kolejny wykonawcami będą utalentowani uczniowie tej placówki, którzy wykonają na pianinie, gitarze i wokalnie zarówno utwory klasyczne, jak i te z kręgu muzyki rozrywkowej.

Podczas koncertu będą zbierane najbardziej potrzebne rzeczy dla podopiecznych Schroniska im. św. Brata Alberta dla Bezdomnych Kobiet i Matek z Dziećmi. Potrzebne są żywność długoterminowa, prześcieradła, papier toaletowy. Wstęp na wydarzenie jest bezpłatny. **MP**

RABAT® TAXI
513 077 077
32 280 77 77
Jeździmy na terenie Bytomia, Radzionkowa, Piekar Śląskich oraz już za chwilę także w Tarnowskich Górach
Bez stref i Taryf nocnych.
WEJDŹ NA WWW.TAXIRABAT.PL I POBIERZ APLIKACJĘ
ZAUFANIE TO PODSTAWA
#TAXIRABAT #SZYBKIPODJAZD
PRACA CZEKA NA CIEBIE!
ZOSTAŃ KIEROWCĄ
TAXI RABAT
ZADZWOŃ: +48 696 080 480
REKLAMA

OLKA FASOLKA GOTUJE

SAŁATKA Z GRUSZKĄ I GORGONZOLĄ

Aleksandra Giczewska

Ta sałatka to idealne połączenie słodyczy, ostrości i chrupkości – coś dla fanów prostych, ale jednocześnie wyszukanych smaków. Delikatna gorgonzola, soczysta gruszka, aromatyczne orzechy w miodzie i szynka szwarcwaldzka świetnie się uzupełniają, a prosty dip na bazie ostrej musztardy podkręca całość.

Na suchej patelni podpraż orzechy, aż zaczną pachnieć, a następnie dodaj łyżkę miodu i mieszaj, aż się oblepią, uważając, żeby się nie przypaliły. Odłóż je na papier do ostygnięcia. W tym czasie pokrój gruszkę na cienkie plasterki i podziel gorgonzolę na małe kawałki. W małej miseczce wymieszaj składniki na dip: ostrą musztardę, miód, oliwę z oliwek i kilka kropli soku z cytryny. Dopraw do smaku solą i pieprzem, aż uzyskasz kremową konsystencję. Na talerzu lub w misce rozłóż mix sałat, na wierzchu ułóż plasterki gruszki, kawałki gorgonzoli, podsłodzone orzechy oraz zwinięte plastry szynki szwarcwaldzkiej. Całość skrop dipem tuż przed podaniem.

Wskazówki:
- Jeśli nie lubisz gorgonzoli, możesz zastąpić ją serem kozim albo camembertem.
- Gruszkę możesz lekko skropić sokiem z cytryny, żeby nie ściemniała.
- Orzechy pekan są bardziej delikatne, ale włoskie dodadzą wyrazistszego smaku.

Więcej wskazówek oraz prostych, szybkich i tanich przepisów znajdziecie na moim profilu w serwisie **Instagram: @olkafasolkaa i Facebook: @olkafasolkagotuje.**

Lista zakupów:

- 2 garści mixu sałat (np. roszponka, rukola, szpinak baby)
- 50 g gorgonzoli
- 1 dojrzała gruszka, pokrojona w cienkie plasterki lub kostkę
- 4-5 plasterków szynki szwarcwaldzkiej
- Garść orzechów włoskich lub pekan
- 1 łyżka miodu
- **Dip:** 1 łyżka ostrej musztardy (np. Dijon), 1 łyżeczka miodu,
  1 łyżka oliwy z oliwek, odrobina soku z cytryny, sól i pieprz do smaku

eprasa.pl ca50954aaf

A teraz coś z zupełnie innej beczki

Od wizyty Muńka Staszczyka w Telewizji Republika trochę czasu już minęło i gorączka u krytyków potępiających ten kierunek muzyka T.Love już opadła. I nagle sam Muniek wrócił do kilku chwil spędzonych w telewizji Tomasza Sakiewicza i niechcący całkowicie zahaczył o Bytom, a właściwie o urodzoną w naszym mieście Annę Popek, romansującą ostatnio z Republiką. Jak stwierdził we "Wprost" przyjrzał się jej pracy i pracy innych dziennikarzy tego medium. Skonstatował: - "To było jak w mojej piosence "Pola": Spiker z łapanki wciska kit, rozbudza narodowy mit. Nie wiedziałem, że to jest aż tak po chamsku, Telewizja Polska to przy tym była soft machine".

A swoją drogą Popek wciąż potrafi w internety. Tym razem portale plotkarskie rozpisują się na temat jej kapelusza w stylu Melanii Trump, który prezenterka Republiki zakupiła w USA. Kurczę, nikt nie zwrócił uwagi na jedno - kapelusz żony prezydenta USA przebił się do przekazu medialnego dlatego, że jego rondo okazało się nie do przebycia dla Trumpa próbującego dać buziaka małżonce. I tu powstaje pytanie - przed kim oganiać zamierza się Anna Popek?

Nie wiem dlaczego, nie wiem po co, ale obejrzałem film "Putin" Patryka Vegi. Z filmu po którym reżyser miał się pojawić na celowniku rosyjskich służb specjalnych, co niewątpliwie podbudowałoby jeszcze bardziej jego kosmiczne ego, wyszło kolejne nielogiczne i absurdalnie chaotyczne "dzieło", które reżyser może dopisać do swojej listy filmów, których nie powinien robić. W taki sposób sam Vega określił m.in. "Miłość, sex i pandemia", "Politykę" i własną biografię filmową, którą reżyser z rocznika 1977 już ma na koncie. Parafrazując doktora Zdzisława Kołka z serialu "Alternatywy 4": - Wiesz co bym wolał? Przetokę mózgową niż obejrzeć kolejny film Patryka Vegi!

Jest jednak coś co wolałbym zamiast przetoki mózgowej - obudzić się pewnego pięknego dnia w świecie, w którym wszyscy dziennikarze są choćby kapkę mądrzejsi od polityków, których pracę recenzują. Bo jeśli taki media worker dzwoni do Kołodziejczyka i zadaje pytania do Kołodziejczaka z Agrounii, to coś tutaj nie halo jest. I na dodatek to przekonywanie, że naprawdę ja to nie on i z ręką na sercu przysięgam, że nie robię sobie żartów... A może trzeba było zagrać w tę grę i powiedzieć jakąś bzdurę o wykorzystywaniu guano pingwinów w hodowli truskawek? Guano, na import którego PiS ustalił swego czasu limity co spowodowało dorżnięcie polskiej branży i brak jej konkurencyjności w zderzeniu z uprzywilejowanymi hodowcami truskawek z Grenlandii. W sumie jednak Kołodziejczaka i tak nie przebiję, więc po co się szarpać... **MAK**

Tomasz po naszymu

Wejrzijcie na ślonsko Niobe

Tomasz Nowak

Zróbcie wszysko, cobyście we poniydziałek, 27 stycnia ło pół dziewionty na wiecór na spokojnie siedli przed telewizorym i na programie piyrszym TVP łobejrzeli tjatyer telewizji „Mianujom mie Hanka". Werci sie fest. Bez cołki spektakl niy ruszycie sie z miejsca. Bydziecie ślimtać, śmioć sie, dziwać i na pewno niyskorzi dugo myśleć ło tym, coście widzieli. Może tyz bydziecie chcieli dowiedzieć sie wiyncy ło tamtych casach. Bo łobejrzicie historio ło ślonski Niobe, ftoro przeżyła tela samo niyszczyńścio, co Niobe ze Mitologii. Ino ta ślonsko Niobe żodyn we skała niy zamiynioł. Łona musiała dali żyć i wszysko szczimać.

Dejcie pozór, bo to bydzie piyrszy we historii tyjater telewizji zagrany po ślonsku. Tekst tego monodramu naszkryfloł Alojzy Lysko i doł mu tytuł „Jak Niobe". Opowieść górnośląska". Lysko to niysamowity chop z Bojszów, jesce ło nim ekstra napisa. Pise ksionżki ło Ślonsku, jak mało fto poradzi z perspektywy zwykłych ludzi pokozać ślonsko historio z casów II wojny światowy i PRL, życiowe dramaty Ślonzoków, ale tyz jak żodym zno sie na straszkach.

Bez łostatnie lata „Mianujom mie Hanka"boło pokazuwane na binach we cołki Polsce, ale tyz i we Parlamyncie Europejskiym. Ci co paczeli zowdy dugo po wszyskym klaskali, ale i sie wzruszali. We telewizorze łobejrzicie trocha inkszo wersjo i skuli tego werci sie paczeć, nawet jak zeście byli juz na ty sztuce we tyjatrze.

TEATR KOREZ/JEREMI ASTASZOW /ASTASHOW STUDIO

Szałszpilerka Grażyna Bułka gro choby natchniono

Jak zech napisoł tekst Lyski jest fest dobry, a to co ś niym robi szałszpilerka Tyjatru Ślonskigo we Katowicach Grażyna Bułka, to arcymistrzostwo. Jako matka, żona i ciotka siedzi na rycce i spomino swoje życie, a do tego wielkie wydarzynia historyczne ftore cisły sie do tego jeji życio i w niym miyszały. A Hanka zowdy musiała dować sie rada. Jest we tym prawdziwo, a mie sie zdo, że Bułka jak ślimto, to niy udowo, ino ślimto noprowdy. I wy tyz bydziecie.

Sztuka reżyseruje Mirosław Neinert, a za scynografia robiom akwarele Grzegorza Chudego, ślonskigo artysty znanego niy ino ze rysunków beboków i ich figurek ftore stojom we różnych miejscach Katowic. ■

Horoskop na tydzień

BARAN
Przedziwne pomysły. Żale i pretensje. A wszystko z powodu przykrości, nad którymi powinno się szybko przejść do porządku dziennego. Uwaga! Barany żonate (zamężne) - w wyniku przedziwnego splotu okoliczności - rozdźwięki i to dość niebezpieczne... W działaniach zawodowych duży wysiłek, ale w zasadzie wykorzystujesz każdy pretekst, który usprawiedliwia odłożenie choćby o kilka dni realizację uciążliwych zobowiązań.

BYK
Sympatyczny i zabawny tydzień. Uśmiechasz się do wszystkich, ponieważ nie ma takiego zadania, które stawiałoby opór. W rodzinnym domu niespodzianki. Poczucie wspólnej więzi. Znów mówisz z partnerem jednym głosem. Również w pracy z niebywałą łatwością wysuwasz się na czoło zespołu. Stawiaj na Raka i Barana.

BLIŹNIĘTA
Bardzo wysoka temperatura uczuciowa i całkowita bezradność wobec pojawienia się rywala. Tolerancja w zaniku? A więc komplikacje, komplikacje... Przyda się rada osoby doświadczonej i roztropnej, aby podtrzymała cię na duchu i ustrzegła przed podjęciem nieodpowiednich kroków. Najlepszy przyjaciel-doradca spod znaku Wagi. W pracy duże zmiany.

RAK
Wszystko w porządku. Właśnie w tym tygodniu trzeba będzie podjąć ważne (dla całej rodziny) decyzje. Dobre i pożyteczne kontakty z przyjaciółmi starej daty. W pracy innowacje. Ale także przetasowania. Nowy podział ról. Teraz prawdopodobnie ty zagrasz pierwsze skrzypce. To najlepszy okres szczególnie dla Raków uzdolnionych artystycznie, które mogą liczyć na życiowy sukces.

LEW
Niemal wszystkie Lwy pozostaną pod wpływem dwóch prądów. Pierwszy skłania do podjęcia zdecydowanych zmian (nieprzeparta chęć kierowania się racjami serca?), drugi wskazuje stabilizację i swego rodzaju duchowy komfort. A co wybierzecie, co przeważy? W znacznej mierze zależy, niestety, od przypadku.

PANNA
Klimat łagodzenia konfliktów. Właśnie w tym tygodniu niejedna Panna odegrać może istotną rolę w skomplikowanej misji w charakterze mediatora. Partnerowi nie zawsze to w smak. Uważa, że za wiele czasu i energii poświęcasz bliźnim, ale i tak możesz liczyć na jego wyrozumiałość. W pracy wszystko w porządku.

WAGA
Spory i jałowe dyskusje. Po wielu godzinach powrót do punktu wyjścia. Chciałbyś się pokazać w jak najlepszym świetle, ale rzecz całą gmatwa brak logicznej argumentacji. Marnotrawiony czas ucieka. Nikt go nie zwróci. W pracy interesujące perspektywy. Dlaczego nie chcesz lub nie potrafisz tego wykorzystać? Wolisz kreować konflikty, umacniać legendę o dawnej doskonałości.

SKORPION
Duże ożywienie i to we wszystkich dziedzinach. A powód? Niespodziewanie pomyślne zażegnanie groźnego, rodzinnego konfliktu. Cały tydzień miły i sympatyczny. Również w pracy wszystko rozwija się w myśl założeń. Potrafisz zręcznie chwycić wiatr w swoje żagle i nie przejmujesz się drobnymi nieporozumieniami. Zawsze możesz liczyć na poparcie przełożonych i najbliższych kolegów.

STRZELEC
Interesujące spotkania towarzyskie, które z reguły łączą sprawy prywatne i służbowe. Niektórzy uważają, że właśnie teraz pragniesz wykorzystać sprzyjające prądy. W sercu drobne perturbacje. Chyba najbliższa osoba nie na każdy temat myśli podobnie jak ty i nie pod wszystkim by się podpisała. W działaniach zawodowych szykują się duże zmiany.

KOZIOROŻEC
Twoja chęć zdominowania całego otoczenia da się bliskim we znaki. Nie dasz nikomu dojść do słowa. Bez przerwy dowodzisz, że masz rację i uważasz, że nigdy się nie mylisz. Twój partner już nie ma siły walczyć o własne zdanie, o własną indywidualność. Szkoda, że nie potrafisz docenić pozytywnych rozstrzygnięć w życiu rodzinnym.

WODNIK
Niejeden Wodnik na początku tygodnia poczuje się jak w pułapce. Zagubienie... Niedowartościowanie... Przekonanie, że prześladuje cię pech. Na szczęście szykuje się zasadniczy zwrot w krzywej powodzenia. Nareszcie potrafisz sam zadecydować o swej przyszłości (przy akompaniamencie wielkiego zakochania). W domu atrakcyjne plany związane z wyjazdem.

RYBY
Pole do popisu przed Rybami obdarzonymi talentem dyplomaty i negocjatora. Wielki przypływ inwencji w łagodzeniu sporu powaśnionych stron. Niecodzienne wydarzenia w pracy. Frapujące obowiązki. Nie popełniasz błędu! Jesteś precyzyjnie zaprogramowany jak komputer. Doczekasz się też uznania przełożonych. W weekend skorzystaj z zaproszenia znajomych. Karnawał niedługo się skończy.

eprasa.pl ca50954aaf

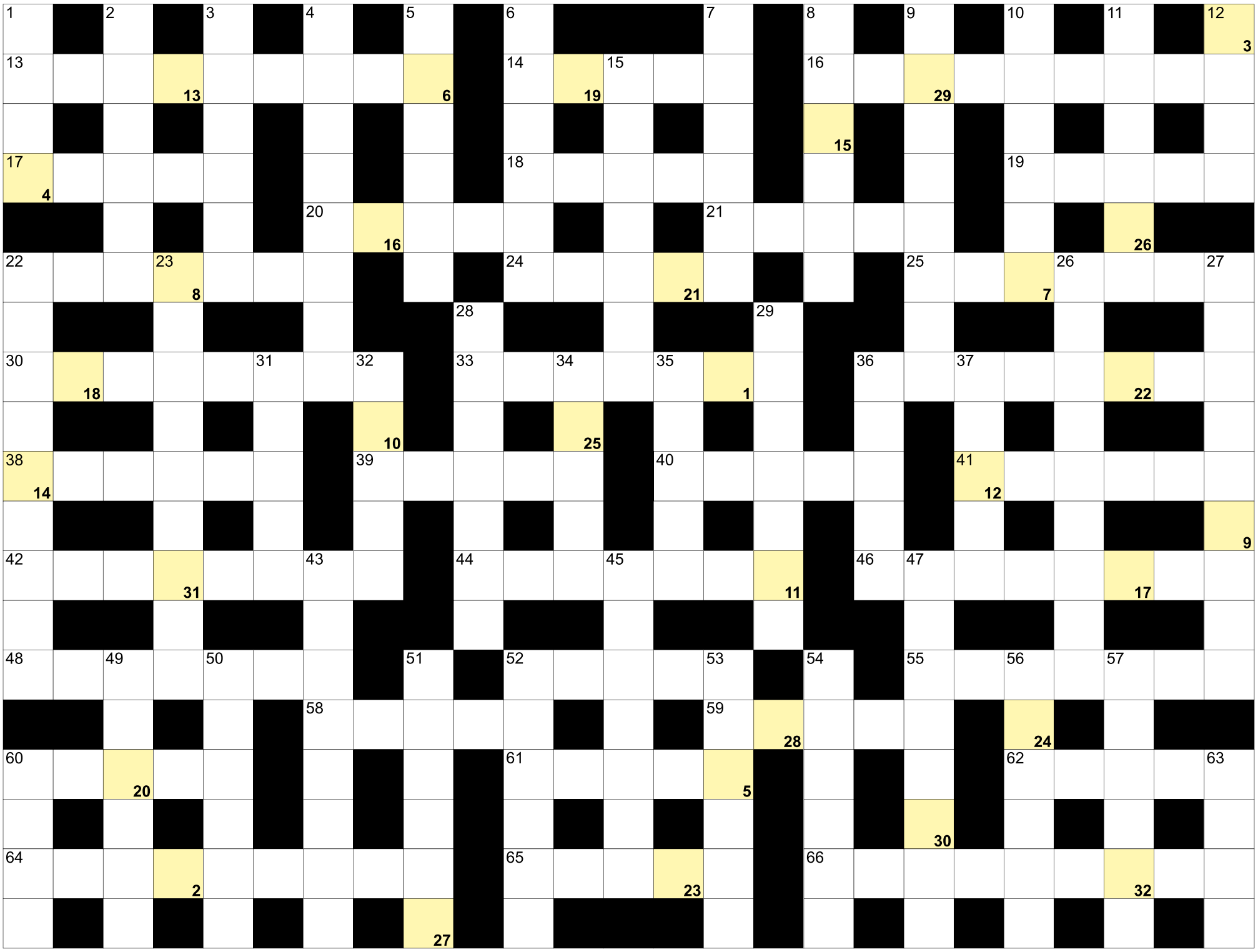

Litery z pól ponumerowanych od 1 do 32, utworzą rozwiązanie:

1	2	3	4	5		6	7	8	9	10	11	12		13	14	15	16		17	18		19	20	21		
22		23	24	25	26	27	28		29	30	31	32														

POZIOMO: 13) nie kawaler i nie wdowiec; 14) pierożki w barszczu; 16) nauka zajmująca się węchem; 17) waluta Australijczyka; 18) dziesiąta litera alfabetu greckiego; 19) peszy na scenie; 20) chroni ją opona; 21) pesel lub telefonu; 22) dzielnica mieszkaniowa; 24) palenie papierosów; 25) z szufelką do drobnych śmieci; 30) mierzy ciśnienie atmosferyczne; 33) duplikat, kserokopia; 36) sąsiadka Peruwianki i Boliwijki; 38) Daniel, były prezydent Nikaragui; 39) stół lub krzesło; 40) przepływa przez Nantes; 41) grecka bogini pokoju; 42) żona Orfeusza; 44) rzeka w Norylsku; 46) Wielka Krokiew; 48) meldunek, sprawozdanie; 52) uchatka antarktyczna inaczej; 55) Traian, były prezydent Rumunii; 58) rzeka w Lyonie; 59) pływają w akwarium; 60) Lennox, były brytyjski bokser; 61) biegowe z wiązaniami; 62) wolne od pracy; 64) zaćma; 65) do pary z lewym; 66) cynia, roślina z astrowatych. **PIONOWO:** 1) w gniazdku; 2) zastępują pasek; 3) Joseph, autor "Lorda Jima"; 4) mało ważne zdarzenie, epizod; 5) zamknięty w sobie, niedostępny; 6) Wezuwiusz lub Etna; 7) najdłuższa rzeka Półwyspu Malajskiego; 8) w parze z Gomorą; 9) zapada wieczorem; 10) schodowe w blokach; 11) kolczasty krzew owocowy; 12) rechocze w stawie; 15) wyparte przez zapalniczki; 22) deszczomierz inaczej; 23) logika interrogatywna krócej; 26) worek okołosercowy; 27) japońska bogini słońca; 28) bohaterowie z westernów; 29) uchylenie wyroku sądowego; 31) odcinki trasy wyścigu; 32) kubański taniec; 34) statek powietrzny z gondolą; 35) filozof z Miletu; 36) Kot błotny krócej; 37) włoska marka ciężarówek; 43) autor "Monachomachii"; 45) oddział chorób wewnętrznych w szpitalu; 47) koszyk na truskawki; 49) przewozi auta; 50) Fidel, były dyktator Kuby; 51) ptak przynoszący dzieci; 52) prawie jak sofa; 53) załamanie gospodarcze; 54) chroniła rycerza; 56) praca w wojsku i w policji; 57) grecka bogini i uosobienie Księżyca; 60) obawy, niepokoje; 63) można w pralce lub ręcznie.

KUPON
ŻYCIE BYTOMSKIE
4

Nagrodą za prawidłowe rozwiązanie krzyżówki jest talon wartości 50 zł na usługi, które oferuje Gabinet Kosmetyczny Classic. Rozwiązania krzyżówki prosimy przesłać na adres redakcji
41-902 Bytom, Rynek 19

Z dopiskiem: wyrażam zgodę na publikację danych osobowych (imienia i nazwiska) w tygodniku Życie Bytomskie.

Nagrodę za prawidłowe rozwiązania krzyżówki nr 3 otrzymuje Pani Justyna Grzelczak. Gratulujemy!

GABINET CLASSIC
KATARZYNA KRÓL

GABINET KOSMETYCZNY CLASSIC
Katarzyna Król, ul. Murarska 1/1 Bytom,
Tel. 797 279 560
Oferujemy szeroki zakres usług kosmetycznych.
Stylizację brwi i rzęs.
Stylizację paznokci. Pedicure. Makijaż.

eprasa.pl ca50954aaf

USŁUGI

ANTENY sat, tv, domofony. NEON 604-231-094.

ELEKTRYK 662-721-765.

CYKLINIARSKIE. Układanie. 32/282-58-07, 501-604-735.

ODNAWIANIE wanien. 32/384-91-98.

0 zł dojazd w centrum Bytomia. Naprawa sprzętu AGD. Umiarkowane ceny. 791-268-219.

MALOWANIE, tapetowanie, gładzie, kafelkowanie. 798-579-256.

ŚWIADECTWA energetyczne. 606-307-123.

KOSZENIE- wycinka i skracanie drzew. 607-219-491.

OPRÓŻNIANIE mieszkań i piwnic. 607-219-491.

REMONTY, malowanie, tapetowanie, łazienki, kafelkowanie. Wod.-kan., gaz., elektryczne. 503-499-438.

KUPNO/SPRZEDAŻ

SKUP książek używanych. PERSEUSZ 504-010-010.

NIERUCHOMOŚCI

KUPIMY: dom, mieszkanie, kamienicę, garaż, działkę, ogródek, udziały w nieruchomościach, skomplikowany stan prawny, zadłużone i inne. 518-559-443. Cały Śląsk.

DO WYNAJĘCIA pokój umeblowany z tv, Internet z dostępem do kuchni i pralni w Chorzowie. Cena 1500 zł miesięcznie/lub pobyt jedna osoba/doba 50 zł. Tel. 730-999-955.

SKUP nieruchomości. 509-364-700.

MOTORYZACJA

POMOC W REJESTRACJI POJAZDÓW KRAJOWYCH I Z UE
(akcyza, VAT 24, tłumaczenia, przegląd, rejestracja Wydz. Komunikacji)
602-399-343
WWW.MOTODUDEK.PL
REKLAMA

AUTOZŁOMOWANIE. 515-274-430.

AUTOHANDEL. Kupię każdy samochód osobowy, dostawczy. 509-796-001, 798-835-341.

AUTOSKUP. Płacimy gotówką. Najlepsze ceny, dojazd. 515-274-430, 602-871-305.

AUTOSKUP 509-364-700.

RÓŻNE

TRADYCYJNA Wielkanoc w Beskidach, swojskie wypieki i wędliny. Turnus 1400 zł, możliwość dowozu. 501-642-492.

FINANSE

SZYBKA pożyczka, z komornikiem. 32/260-00-33, 516-516-611, Pośrednik CDF S.C. firmy MATPOL FINANSE Sp. z o.o

Twoja firma potrzebuje reklamy?
Zadzwoń **508-659-284**
napisz reklama@zyciebytomskie.pl

Spółdzielnia Mieszkaniowa „Nasz Dom” w Bytomiu, ul. Szymały 126

OGŁASZA I PRZETARG USTNY NIEOGRANICZONY NA SPRZEDAŻ – USTANOWIENIE PRAWA ODRĘBNEJ WŁASNOŚCI LOKALI MIESZKALNYCH:

przy ul. Knosały 61/4 w Radzionkowie
Powierzchnia lokalu 63,20 m² (3 pokoje, przedpokój, kuchnia, łazienka, w. c.).
Lokal usytuowany jest na I piętrze, w budynku 4-kondygnacyjnym.
Lokal wyposażony w instalacje: elektryczną, wodociągową, kanalizacyjną, gazową, co, ccw.
Kwota wywoławcza wynosi 305 700,00 zł.
Postąpienie w licytacji wynosi 4 900,00 zł.
Wadium 15 300,00 zł, płatne przelewem na rachunek bankowy Spółdzielni:
PKO BP S.A. o/Bytom 72 1020 2368 0000 2702 0021 8529 lub
ING Bank Śląski o/Bytom 22 1050 1230 1000 0002 0386 4202.
Dowód wpłaty wadium należy przedłożyć w siedzibie Spółdzielni najdalej do dnia 12.02.2025 r.

Termin przetargu: 13.02.2025r. godz. 10.00.
Warunki szczegółowe przetargu znajdują się na stronie internetowej
www.naszdom.bytom.pl
REKLAMA

ważne telefony

Pogotowie ratunkowe **999**

Pogotowie ratunkowe w Radzionkowie **999**

Policja **997, 112, 478-533-200**

Straż pożarna **998, 478-510-200**
sekretariat: **478-510-220**

Dyżurny Straży Miejskiej
986, 32/281-18-24
(przez całą dobę)
skargi sms **530-809-400**
(tylko dla osób głuchoniemych)

Zgłaszanie awarii wodociągów i sieci kanalizacyjnej **994**
(połączenie bezpłatne)

Miejski Zarząd Dróg i Mostów
32/396-97-01

Bytomskie Przedsiębiorstwo Komunalne **32/396-71-00**

Powiatowa Stacja Sanitarno – Epidemiologiczna
ul. Moniuszki 25, 41-902 Bytom
tel. **32 397-66-66**
fax. **32 397-66-00**
poniedziałek – piątek 7.30 – 15.05

Powiatowe Centrum Zarządzania Kryzysowego
32/ 388-76-15

POGOTOWIA:
Gazowe **992, 32/ 398-50-00**
Energetyczne **991, 32/ 303-09-91**
Wodno-kanalizacyjne
32/ 396-71-74 (połączenie bezpłatne) i **32/ 396-71-05**

Telefon zaufania AA we wtorki, środy, czwartki w godz. 17.30-19.30 **32/ 280-60-00**

SKLEP PYRSK

Bytom, ul. Cicha 3
zapraszamy w poniedziałki od 7 do 15,
od wtorku do piątku od 7 do 17
i w soboty od 6 do 13

Handel, spożywczy, bezpośrednio od producentów,
tylko rzemieślnicze wyroby.
Stajesz się tym co jesz! Pyrsk!

U nas kupisz „Życie Bytomskie”
REKLAMA

-1937- Kwapisz

Najsmaczniejsze pieczywo, najlepsza kawa, najświeższe informacje. „Życie Bytomskie” w naszej sieci sklepów!

- Miechowice, ul. Daleka 12
- Miechowice, ul. Francuska 60
- Stolarzowice, hala targowa Bytom
- Szombierki, ul. Orzegowska 6
- Dworzec PKP Bytom, pl. Wolskiego 1
- Bytom, ul. Wrocławska 11
- Bytom, Rynek
- Bytom, ul. Łużycka 2a
- Szombierki, ul. Mazurska 3
- Bytom, pl. Akademicki 7
- Bobrek, ul. Zabrzańska 134

www.piekarniakwapisz.pl
REKLAMA

ŻYCIE BYTOMSKIE

BIURO REKLAM I OGŁOSZEŃ TYGODNIKA ŻYCIE BYTOMSKIE

Zapraszamy!
41-902 Bytom, Rynek 19

e-mail:
reklama@zyciebytomskie.pl,

tel. 508-659-284

ŻYCIE BYTOMSKIE
41-902 Bytom, Rynek 19

Tygodnik lokalny ukazujący się w Bytomiu i Radzionkowie.
Wydawca: Życie Bytomskie Sp. z o.o. (nr KRS 0000 49 0060)
Redaguje zespół: Tomasz Nowak - redaktor naczelny, Marcin Hałaś, Marcin Pawlenka.
Biuro reklam i ogłoszeń: Mariola Kubica tel. 508-659-284,
e-mail: reklama@zyciebytomskie.pl

Skład: Paweł Przygodziński (EMILDESIGN)
Druk: Polska Press Sp. z o.o.
Za treść ogłoszeń redakcja nie odpowiada, materiałów niezamówionych nie zwraca, zastrzegając sobie prawo do ich adiustacji i skrótów.

eprasa.pl ca50954aaf

WARSZAWA

Sowa najlepszy

Michał Sowa z Bytomskiego Klubu Karate Tradycyjnego MUKS Ippon został uznany najlepszym zawodnikiem minionego roku. Decyzję tę ogłoszono podczas uroczystej gali Polskiego Związku Karate Tradycyjnego odbywającej się w siedzibie Polskiego Komitetu Olimpijskiego.

Takiemu prestiżowemu wyróżnieniu, notabene zdobytemu przez naszego karatekę już po raz czwarty w karierze, absolutnie nie sposób się dziwić. Przypomnijmy, że Sowa jest aktualnym mistrzem świata i Europy, a do tego zdobywcą Pucharu Europy w karate tradycyjnym. Sukcesy odnosi też na arenie krajowej.

Oprócz niego wyróżnienie odebrała także reprezentująca bytomski klub Magda Różyło. Uhonorowano ją postawę fair play. Z kolei sensei Janusz Sowa, trener wspomnianych karateków otrzymał nagrodę PZKT będącą wyrazem uznania za sukcesy odniesione przez jego podopiecznych z kadry juniorów podczas zeszłorocznych Mistrzostw Świata. **IZO**

FB MUKS IPPON BYTOM

Gorące Nożyczki

Pierwsze w Bytomiu Head Spa w salonie „Gorące Nożyczki" przy ul. B. Prusa 30.

Head Spa to wyjątkowy zabieg, który łączy relaksacyjny masaż głowy z pielęgnacją skóry głowy oraz włosów.

Połączenie różnych technik masażu głowy z muzykoterapią i aromaterapią doskonale pobudza ukrwienie skóry głowy, odpręża ciało i umysł, pomaga w redukcji stresu oraz poprawia ogólne samopoczucie.

REKLAMA

SHARK TOP TEAM Bytom

Jak trenować to z najlepszymi!

Zapraszamy wszystkich chcących rozpocząć swoją przygodę ze sportami walki do naszego klubu **ul. Składowa 2 w Bytomiu.**

Więcej informacji na naszym facebooku **Shark Top Team Bytom** lub pod numerem tel. **516 177 333**

MMA • Boks • K1 • Bjj • Zapasy

REKLAMA

Nie jest dobrze przy tenisowym stole

MIECHOWICE. NIE WIEDZIE SIĘ TENISISTOM STOŁOWYM POLONII PETRALANY BYTOM. W MINIONY PIĄTEK PO RAZ DZIESIĄTY PRZEGRAŁA ONA LIGOWE SPOTKANIE I JEST BARDZO NISKO W TABELI SUPERLIGI.

Tomasz Nowak

Tym razem w swojej hali nasi zawodnicy gościli Akademię Zamojską Trefl. Zaczęli dobrze, bo od zwycięstwa występującego w niebiesko-czerwonych barwach Szweda Victora Brodda. Kolejne dwa pojedynki na swoja korzyść rozstrzygnęli jednak przyjezdni. Nasi niesieni żywiołowym dopingiem kibiców i za sprawą mającego swój dzień Brodda doprowadzili jeszcze do remisu, ale na więcej nie było ich już stać. Po pełnym emocji i nerwów starciu ku rozpaczy tychże fanów musieli uznać wyższość zespołu z Zamościa.

Po tej przykrej porażce nasi pingpongiści w tabeli Superligi zajmowali dalekie10. miejsce. To tuż nad strefą spadkową. Lepiej być jednak nie może, wszak w tym sezonie triumfowali zaledwie trzy razy. 26 stycznia podopiecznych trenera Michała Napierały czekało bardzo ważne wyjazdowe spotkanie z Energą Manekin Toruń. Bardzo ważne, bo może ono przesądzić o tym, kto się utrzyma, a kto spadnie. ■

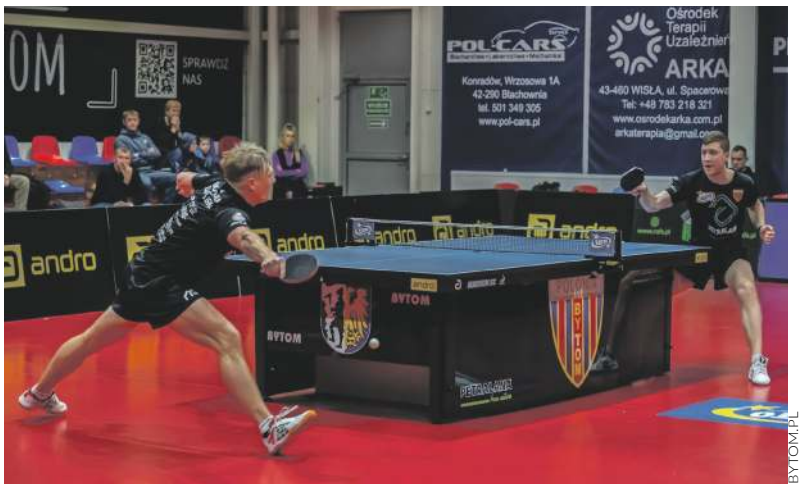

BYTOM.PL

Petralana Polonia Bytom – Akademia Zamojska Zamość 2:3

Viktor Brodd – Piotr Chodorski 3:0 (11:3, 11:9, 11:3)
Patryk Zatówka – Adam Szudi 1:3 (13:15, 5:11, 11:3, 7:11)
Anders Eriksson – Hampus Soderlund 2:3 (8:11, 12:14, 11:3, 11:6, 5:6)
Viktor Brodd – Adam Szudi 3:2 (9:11, 14:12, 11:7, 2:11, 6:4)
Patryk Zatówka – Piotr Chodorski 2:3 (7:11, 11:8, 11:6, 6:11, 4:6)

ROZBARK

Uczniowie docenieni za osiągnięcia

NAUCZYCIELE, TRENERZY I NAJLEPSI UCZNIOWIE BYTOMSKIEJ SZKOŁY PODSTAWOWEJ MISTRZOSTWA SPORTOWEGO PRZY UL. TARNOGÓRSKIEJ SPOTKALI SIĘ NA GALI PODSUMOWUJĄCEJ MINIONY ROK. W JEJ TRAKCIE NAJBARDZIEJ WYRÓŻNIAJĄCYM SIĘ MŁODYM ZAWODNIKOM WRĘCZONO 39 STATUETEK I AŻ 119 MEDALI.

BYTOM.PL

Najlepsi młodzi sportowcy dostali pamiątkowe medale i statuetki

Skupili się na zmianach

W placówce kształci się i rozwija sportowe talenty 549 uczniów. Uczęszczają oni do klas o następujących profilach: lekkoatletyka, piłka wodna, wspinaczka, hokej na lodzie, koszykówka, piłka nożna, dżudo, tenis ziemny oraz pływanie. Wielu odnosi regularne sukcesy współtworząc kadrę Śląska oraz Polski. To samo dotyczy ich trenerów.

- Pomysł na galę dojrzewał w sercach całej społeczności szkolnej przez kilka lat. Mieliśmy pewien rodzaj niedosytu w zakresie uhonorowania osiągnięć naszych uczniów. Po dyskusjach, analizie za i przeciw, zastanawianiu się kiedy, w jakiej formie, ostatecznie w ubiegłym roku podjęliśmy się wyzwania zorganizowania I Puzzelkowej Gali Mistrzów, gdzie tematem przewodnim było „Witajcie w naszej bajce" – mówi dyrektor szkoły, Jolanta Bujnarowska-Mączka. - W tym roku skupiliśmy się na zmianach, jakie przez lata przechodziła szkoła przy ul. Tarnogórskiej 2. Tematem przewodnim było hasło „Z historii w teraźniejszość".

Razem do celu

Galę zorganizowano na deskach Bytomskiego Teatru Tańca i Ruchu Rozbark. Nagrodzonym i obdarowanym pamiątkowymi medalami gratulowali zastępca prezydenta Bytomia Adam Fras i przewodniczący Rady Miejskiej Michał Staniszewski. Poza nimi obecni byli prezesi naszych klubów sportowych, a także przedstawiciele Śląskiego Związku Sportowego.

- Życzę wszystkim kolejnego roku pełnego wyzwań i sukcesów. Niech sport wciąż uczy nas przekraczania własnych granic, a współpraca i pasja jednoczą nas w dążeniu do wspólnych celów – komentowała Bujnarowska-Mączka. **TON**

eprasa.pl ca50954aaf

41 medali młodych dżudoków Czarnych

BYTOM. PÓŁ TYSIĄCA NASTOLETNICH DŻUDOKÓW ZJECHAŁO DO NASZEGO MIASTA, BY RYWALIZOWAĆ PODCZAS MISTRZOSTW ŚLĄSKA. ICH ORGANIZATORZY, A WIĘC CZARNI BYTOM NA WIELE RESZCIE NIE POZWOLILI. ZGARNĘLI BOWIEM 41 MEDALI.

Tomasz Nowak

Walki z udziałem juniorów oraz zawodników z kategorii wiekowej U13 odbywały się na tatami w hali sportowej Czarnych przy ulicy Łużyckiej oraz w Szkole Podstawowej nr 33. Bytomianie spisali się znakomicie zdobywając 16 złotych krążków, 5 srebrnych oraz 20 brązowych. W klasyfikacji generalnej znaleźli się na pierwszym miejscu wyraźnie wyprzedzając kluby Janosiki Bielsko Biała i Budowlani Sosnowiec.

Po złoto sięgnęli: Dawid Bąkowicz (kategoria wagowa do 46 kg), Wojciech Swołkiewicz (do 60 kg), a także Łukasz Rosa (66 kg). W tej samej kategorii Dawid Misztal zakończył rywalizację na 7. lokacie. Natomiast brązowe medale przypadły w udziale: Mateuszowi Rotuskiemu (73 kg) i Filipowi Rzemienieckiemu (81 kg). Piąty był Aleksander Kunicki.

W kategorii FU18 złoto wywalczyła Barbara Ząbkowska (40 kg), a brązowy medal Anna Borowicz (52 kg). 7. miejsce dla Aleksandry Kiman.

BYTOM.PL

Emocji na tatami nie brakowało

Z kolei ze srebra cieszyła się Maja Komandor (57 kg), a z brązu Wioletta Klik (57 kg). Na najwyższym stopniu podium stanęła Julia Duda (63 kg), a na jego trzecim stopniu Natalia Sobczuk (70 kg).

W kategorii MU15 brązowy medal zdobył Jerzy Wiśniewski(42kg). W tej samej kat. 5. miejsce wywalczył Aleksander Kadłubek. Brązowy medal mistrzostw dla Mateusza Jakubowskiego, zaś 7. miejsce dla Tytusa Wartaka (50 kg). Brązowy medal wywalczył Paweł Klim (50 kg), a Paweł Sobczuk zajął 7. miejsce.

W kat. do 55 kg złoty medal wywalczył Dominik Kuchnia, a 5. miejsce przypadło Bartoszowi Drzymale. Oba 7. miejsca dla Czarnych., a zajęli je Wiktor Ignasiak i Bartosz Kozieł. W kat. do 60 kg 5. miejsce zajął Leon Bryłka, a 7. Artur Podkowa. W kat. do 73 kg złoto wywalczył Karol Pyka.

W kat. FU15 do 36 kg brązowy medal zdobyła Anastazja Wajda, a do 40 kg brąz trafił do Martiny Kolak. 5. miejsce zajęła Paulina Polewka. 7 miejsce w tej samej kat. zajęła Julia Kozieł. W kategorii do 48 kg złoty medal zdobyła Nikola Wittig, a brązowy medal Amanda Tyńska. 7 miejsce zajęła Paulina Zielińska. W kat. do 57 kg brązowy medal zdobyła Lura Jabłońska. 5. miejsce zajęła Emilia Mroczek.

W kat. do 63 kg po brązowy medal sięgnęła Emilia Kawula. W kat. +70 kg mistrzynią Śląska została Marta Poznańska. W kat. MU13 do 29 kg. 7 miejsce zajął Wiktor Serafiński, natomiast w kat. do 32 kg brązowe medale zdobyli: Heorhij Niestierov i Timur Wielki. W kat. do 35 kg brązowy medal zdobył Igor Kolak, a do 38 kg 7.miejsce zajął Karol Jagiello. W kat. do 42 kg. 5. miejsce zajął Igor Jaros, zaś do 46 kg złoty medal zdobył Łuka Gotiaszwili, 7 miejsce dla Igora Gacka.

W kat. do 50 kg 5. miejsce dla Stanisława Łukasa- Burdalskiego i Szymona Olejniczaka. Kat. do 55 kg: srebrny medal Marcel Czyżak, brązowy Mateusz Zych. 4 miejsce zajął Leon Bramski-Manterys. W kat. do 66 kg złoty medal zdobył Jakub Galas, srebrny Tobiasz Smolec. W kat. do 73 kg. złoty medal dla Dominika Michalskiego.

W kat. FU13 do 30 kg srebro dla Natalii Karpowicz, a brąz dla Wiktorii Cecot. W kat. do 33 kg złoty najlepsza była Agnieszka Osińska, zaś 4. miejsce zajęła Liliana Zembola, a 5. Zofia Pyka.

W kat. do 36 kg brązowy medal trafił do Emilii Matuszak, a 5. miejsce zajęła Iga Ciszczoń. W kat. do 44 kg. złoty medal trafił do Zoi Stoyanovej. Srebrny medal wywalczyła Weronika Serafin. 5 miejsce zajęła Zofia Jabłońska, a 7 - Agata Kompała. W kat. FU 21 do 50 kg złote medale zdobyli Alicja Brygoła (57 kg) i Anna Moroz (do 63 kg).

NAIROBI HAZEBROUCK KOSZYCE

Nasi świetnie radzili sobie na kortach

FB GÓRNIK BYTOM

Zuzanna Pawlikowska

Świetne informacje dotyczące młodych tenisistów Górnika Bytom napływały w ostatnim czasie z kortów usytuowanych w różnych częściach świata. Nasi odgrywali tam istotne role zajmując wysokie lokaty zarówno w singlu, jak i w deblu.

Bardzo utalentowana Zuzanna Pawlikowska należąca do LOTTO PZT Team bardzo dobrze grała podczas mającego dużą markę turnieju ITF W35 toczącego się w stolicy Kenii, a więc w Nairobi. Bytomianka jak burza przeszła przez rundy wstępne oraz ćwierćfinał i zatrzymała się dopiero w półfinale, ale tanio skóry nie sprzedała. To jeden z większych sukcesów w jej dotychczasowej karierze, zapewne nie ostatni.

Inny zdolny tenisista Górnika Szymon Kielan (także członek LOTTO PZT Team) został natomiast finalistą turnieju M25, który odbywał się we francuskim Hazebrouck. Kielan występował tam w deblu. Do zwycięstwa jemu i jego partnerowi z kortu zabrakło naprawdę niewiele.

Naszych mieliśmy także na turnieju J200 w czeskich Koszycach. Grające w deblu Maja Pawelska i Amelia Paszun nie miały tam sobie równych, wygrały wszystkie pojedynki i pewnie triumfowały. Sama Pawelska pokusiła się o jeszcze większy sukces, bo dodatkowo znalazła się w finale singla.

Po tak dobrych wynikach na początku roku, a pamiętajmy jeszcze o udanym występie Magdaleny Fręch na niedawnym Australian Open spokojnie możemy liczyć na kolejne sukcesy. **AURE**

Wielka zbiórka pamiątek na Rozbarku

ZIELONY KWARTAŁ
KWK ROZBARK

Klub Sportowy Skarpa Bytom organizuje **wielką zbiórkę pamiątek** życia codziennego Rozbarczan z przełomu XIX i XX wieku. Celem zbiórki jest wyposażenie aranżowanego mieszkania śląskiego z przełomu XIX i XX wieku oraz izby tradycji. Klub przyjmie lub odkupi przedmioty o wartościach historycznych i sentymentalnych oraz związane z osobistymi losami darczyńców (meble, fotografie, pocztówki, dokumenty, elementy ubioru śląskiego, przedmioty codziennego użytku).

Osoby zainteresowane przekazaniem pamiątek **zachęcamy do kontaktu**:
mail: barbaratworeszczuk@skarpa.bytom.pl, **tel.**: 32 777 07 77

Fundusze Europejskie dla Śląskiego | Rzeczpospolita Polska | Dofinansowane przez Unię Europejską | Województwo Śląskie

REKLAMA

eprasa.pl ca50954aaf

Nowi zawodnicy już trafiają

LIPTOVSKÝ MIKULÁŠ RADZIONKÓW SZOMBIERKI MIECHOWICE. KOLEJNĄ SERIĘ SPARINGÓW STOCZYLI W OSTATNICH DNIACH PIŁKARZE NASZYCH ZESPOŁÓW. GRALI ZE ZMIENNYM SZCZĘŚCIEM, ALE NA TYM ETAPIE PRZYGOTOWAŃ DO WALKI O LIGOWE PUNKTY WAŻNIEJSZE OD ZWYCIĘSTW JEST BUDOWANIE DRUŻYNY I SPRAWDZANIE NOWYCH ZAWODNIKÓW.

Tomasz Nowak

W drugoligowej Polonii Bytom pojawiło się w minionym tygodniu dwóch takich i obaj od razu pokazali się z bardzo dobrej strony zdobywając gole. Zrobili zatem swoje, bo to napastnicy. Pierwszy z nabytków, to znany z występów na polskich boiskach Jakub Arak. Jesienią reprezentował on barwy ekstraklasowego GKS Katowice, a teraz ma pomóc bytomianom w awansie do I ligi. Drugim nowym polonistą został także od dawna grający u nas Kolumbijczyk Jean Franco Sarmiento, który ostatnio był zawodnikiem Radomiaka Radom. Jego umowa z niebiesko-czerwonymi ma obowiązywać przez 1,5 roku.

Już z nowymi piłkarzami w składzie podopieczni trenera Łukasza Tomczyka wybrali się na Słowację. Tam najpierw gładko pokonali ekipę Fomat Martin 7:0 (1:0). Bramki w tym jednostronnym meczu strzelali Wojtyra, Gaja, Arak, Wypart, Sarmiento i Steblecki. Raz też sami sobie gola wbili gospodarze.

Dwa składy

W drugim ze spotkań kontrolnych Polonia zmierzyła się ze znacznie wyżej notowanym wiceliderem 2. ligi słowackiej MFK Tatran Liptovský Mikuláš i uległa 1:2 (0:0). Wszystkie bramki w tym dość ostrym i zaciętym spotkaniu padły w drugiej połowie. Jedyne trafienie dla naszych zaliczył Arak. Polonia zaprezentowała dwa składy. Oto one: I połowa: Holewiński – Szywacz, Piekarski, Krzyżak – Wypart, Gajda, Ściślak, Szymusik – Kwiatkowski, Arak, Wojtyra. II połowa: Holewiński – Tomaszewski (88' Spendel), Michalski, Konieczny – Łabojko, Steblecki, Skupin (74' Szumilas), Stefański – Andrzejczak, Sarmiento, Arak.

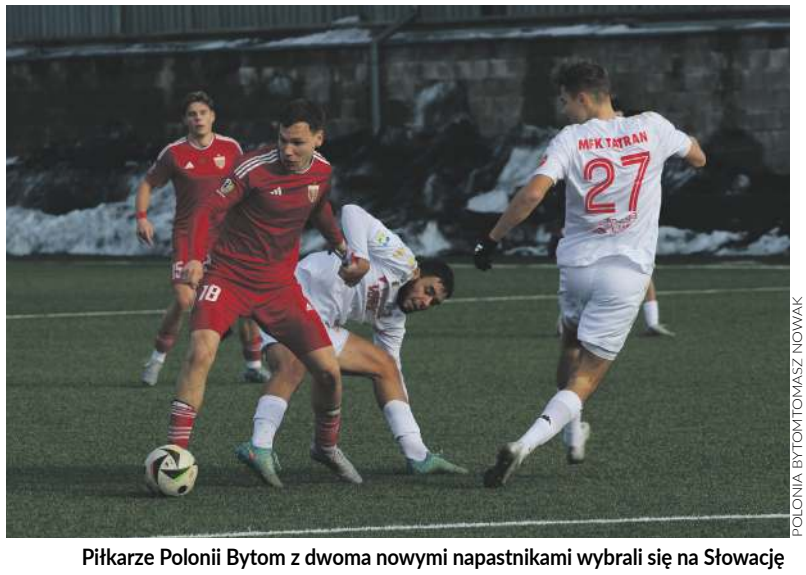

POLONIA BYTOM/TOMASZ NOWAK

Piłkarze Polonii Bytom z dwoma nowymi napastnikami wybrali się na Słowację

Mocno do sezonu wiosennego przygotowuje się też czwartoligowy radzionkowski Ruch. Jego zawodnicy mieli dwie okazje do sprawdzenia swych aktualnych możliwości i przećwiczenia rozwiązań taktycznych. Pierwszy raz zrobili to w spotkaniu ze Startem Sierakowice, w którym triumfowali 2:1. Z kolei w drugim 3:0 wygrali z Victorią Jaworzno. Dwa gole w tym sparingu zdobył Szymon Siwy, a wynik zamknął Michał Szromek.

Trening mentalny

Co ciekawe w minionym tygodniu gracze Cidrów nie tylko wychodzili na boisko, ale mieli też trening mentalny. Poprowadził go specjalista tłumaczący im, jak budować mentalność zwycięzcy. Jak widać na razie to pomogło, zobaczymy jak będzie w lidze.

Ćwiczyli również bytomscy piątoligowcy. Szombierki Bytom zremisowały 2:2 z Polonią Łaziska Górne. Bramki dla Zielonych strzelili Mateusz Zachara oraz Dominik Marek. Z kolei Silesia Miechowice rozegrała pierwsze z serii zaplanowanych spotkań kontrolnych tej zimy. Nie wyszło ono dobrze, a nawet trzeba powiedzieć, że wyszło źle. Ekipa ŁTS Łabędy ograła bowiem miechowiczan na ich terenie 4:1 (0:2). Gospodarze przegrywali już nawet 0:4, ale honorowe, ocierające łzy trafienie zaliczył Niedbała. ■

REKLAMA

eprasa.pl ca50954aaf