BLAMARZ władz miasta ws. Olszankowej

– STR. 5

TYGODNIK LOKALNY
TL
JABŁONNA
LEGIONOWO
NIEPORĘT
SEROCK
WIELISZEW
2,80 zł
W TYM 5% VAT
NR 22 (1620)
1 CZERWCA 2021
INDEKS 378461
ISSN 1426-6504
31 lat
MAZOWIECKIE
tajowo
CO TYDZIEŃ OD 5 MAJA 1990 ROKU

Skosztuj historii naszego miasta...
RESTAURACJA LEGIONOWSKA
NA WYNOS
TEL. 511 107 701

Minister Błaszczak odwiedza Legionowo

CZYTAJ NA STRONIE 2

Fot. Tomasz Kołodziński

Przepychanka o Rondo Praw Kobiet

– STR. 23

POWIAT
Starosta Sokolnicki otrzymał krzyż od Prezydenta RP - STR. 2

KRONIKA KRYMINALNA - STR.4

LEGIONOWO
Czy miasto zaleją śmieci - STR. 5

LEGIONOWO
Procesja w Boże Ciało - STR. 5

JABŁONNA
Przedłużenie obwodnicy coraz bliżej - STR. 6

KORONAWIRUS
Przed wariantem indyjskim mogą zabezpieczyć tylko szczepienia - STR. 9

Nie wyolbrzymiajmy powikłań - STR. 9

MODA NA PROSTEJ
Czy moda to sztuka? - STR. 10

DOBRA STRONA SEROCKA – STR. 18
- Punkt szczepień powszechnych w Zegrzu
- Otwarcie ośrodka zdrowia
- Remont szkoły

LEGIONOWO
Awantura o fotowoltaikę w ogródku - STR. 19

STATYSTYKA COVID-19 - STR. 20

SPORT - STR. 23, 24

REKLAMA

ultramedica
CENTRUM ZDROWIA KOBIETY
KLINIKA GINEKOLOGICZNO - POŁOŻNICZA
- PROWADZENIE CIĄŻY, TAKŻE POWIKŁANEJ. DIAGNOSTYKA USG 3D/4D
- SZKOŁA RODZENIA I INDYWIDUALNE PRZYGOTOWANIE DO PORODU
- PORADY LAKTACYJNE W PRZYCHODNI I W DOMU
- LECZENIE NIEPŁODNOŚCI U KOBIET I MĘŻCZYZN
- NIEINWAZYJNE BADANIA PRENATALNE
- GINEKOLOGIA W PEŁNYM ZAKRESIE I ESTETYCZNA
- USG PEŁEN ZAKRES
- ENDOKRYNOLOG I DIETETYK KLINICZNY DLA DOROSŁYCH I DZIECI
- UROLOG
- ORTOPEDIA ZABIEGOWA
- BADANIA LABORATORYJNE W PEŁNYM ZAKRESIE
Legionowo, ul. Sienkiewicza 10 I p. nad HEBE, tel. 22 732 24 86, 518 447 748
www.umedica.pl ultramedicalegionowo

PGE INFORMACJE zakładu energetycznego
GDZIE I KIEDY WYŁĄCZĄ PRĄD
– STR. 17

AUTO NAPRAWA
• MECHANIKA • GEOMETRIA • CZĘŚCI
• WYWAŻANIE KÓŁ • KLIMATYZACJA
Adam Szczypkowski
05-110 JABŁONNA ul. WYGONOWA 1
pn. - pt.: 8.00 - 17.00
605 94 91 91
022 782 49 10

JESTEŚ ROLNIKIEM?
Skorzystaj z oferty ubezpieczeń obowiązkowych i dobrowolnych.
UBEZPIECZ SWOJE UPRAWY ROLNE
z możliwością dopłaty z budżetu państwa do 65%
O szczegóły zapytaj Doradcę.
Andrzej Szerejko tel. 512 444 989

PRZYCHODNIA DLA ZWIERZĄT
lek. wet. MIROSŁAW KADO
specjalista chorób psów i kotów
ŁAJSKI ul. Nowodworska 93
tel.(cały czas) 22 782 22 82
602 237 021
RENTGEN CYFROWY, USG, EKG
LASER, ANALIZY KRWI,
CHIRURGIA, KRIOTERAPIA,
ULTRADŹWIĘKOWE USUWANIE KAMIENIA
WYDAWANIE PASZPORTÓW, CHIPY

eprasa.pl ca7b12ab7b

CO PTASZKI ĆWIERKAJĄ...

Lepszy CYRK na Radzie Miasta

Pierwszy raz od dawna zagościł w Legionowie cyrk. Istnieją oczywiście entuzjaści takiej rozrywki, jak również jej zagorzali wrogowie. Niektórzy są zdecydowanymi przeciwnikami tresury zwierząt, innym natomiast nie podobają się występy klaunów albo lokalizacja cyrku, nieopodal miejsca gdzie działa punkt pobierania wymazów na koronawirusa.

Dlatego wszystkim warto polecić inny cyrk. Impreza ta tradycyjnie odbywała się w legionowskim ratuszu, a ostatnio z powodu pandemii, można ją oglądać także na żywo w internecie. Nazywa się to „radą miasta". Tu też są występy i podzielone role, a także gwiazdy wieczoru. Moim na przykład faworytem jest przewodniczący rady, który niczym konferansjer każdy występ oceni i czasem złośliwie skomentuje. A zaraz za nim są jego zastępcy i przewodniczący komisji, którzy zachowując powagę ciągle opowiadają dowcipy.

Ostatnio, od 2 miesięcy przepychają tam uchwałę o wyrażeniu zgody dla dewelopera na budowę kolejnego bloku. Gdy radni nie uchwalili zgody na realizacje tej inwestycji w kwietniu, wtedy na scenę niczym żonglerzy wkroczyli ratuszowi prawnicy. Orzekli oni, że to za mało i nie wystarczy, chociaż to oni sami opracowywali i sprawdzali jak się okazało potem wadliwą uchwałę. Stwierdzili, że potrzebne są 2 uchwały: jedna o wyrażeniu zgody na lokalizację inwestycji i druga o nie wyrażeniu zgody na jej lokalizacji. A także, iż nad każdą z nich powinno się odbyć odrębne głosowanie.

Przed kolejną sesją było znów zamieszanie, bo Komisja Rozwoju, która miała zaopiniować obie uchwały, zaopiniowała tylko jedną z nich. Zwołano więc następne posiedzenie tej komisji, ale przegłosowano na niej, że nie będą tą sprawą się zajmować. W czasie majowej sesji okazało się, że opinie ws. obu uchwał są jednak potrzebne i dlatego przerwano sesję i w jej trakcie, dzięki występom żonglerów, zwołano Komisję Rozwoju po raz trzeci.

Gdy w ten sposób przepchnięto uchwały przez komisję i przyszło do głosowania na sesji, to okazało się, że radni nadal nie wiedzą o co chodzi. Zagłosowali bowiem przeciwko obu uchwałom. Niektórzy z nich jednocześnie byli przeciwko wyrażeniu zgody na inwestycje i przeciwko nie wyrażeniu tej zgody. Sprawa nadal więc jest nie rozstrzygnięta i zapewne za miesiąc po raz kolejny będzie rozpatrywana.

Co o tym wszystkim myśleć? Wróble ćwierkają, jak to wróble, jedne tak, a drugie inaczej. Według jednych chodzi o to, żeby Rada nie zmieściła się w terminie i wtedy deweloper nie będzie potrzebował już żadnej zgody albo winne jest postępujące zaćmienie umysłów do jakiego może dochodzić podczas obrad. A według drugich, deweloper się nie postarał. I teraz może zrozumie, że trzeba sypnąć więcej ziarna...

Paweł Szyling

Powołano dyrektora szpitala w Legionowie

Kardiolog płk. Robert Ryczek został powołany na stanowisko dyrektora szpitala w Legionowie, filii Wojskowego Instytutu Medycznego (WIM)

W trakcie czwartkowej (27 maja) konferencji prasowej Ministra Obrony Narodowej Mariusza Błaszczaka oraz dyrektora WIM gen. dyw. prof. dr n. med. Grzegorza Gielerska, przedstawiony został dyrektor powstającej filii WIM w Legionowie. Na stanowisko to powołany został pracujący w WIM-ie kardiolog, weteran misji poza granicami kraju płk Robert Ryczek.

- Od początku swojej zawodowej ścieżki byłem związany z wojskową służbą zdrowia i WIM-em. Cieszę się, że szpital będzie filią warszawskiej placówki z ulicy Szaserów. To gwarancja wysokiego standardu opieki nad pacjentem, który jak liczę stanie się także udziałem szpitala w Legionowie. Dziękuję za zaufanie i obiecuję, że dołożę wszelkich starań, aby spełnić oczekiwania i wywiązać się z powierzonej mi misji – mówił o sobie płk. Robert Ryczek.

W trakcie konferencji poinformowano również, że szpital zostanie oddany do użytku już w styczniu 2022 r.

red

Po lewej: Minister Obrony Narodowej Mariusz Błaszczak, po prawej: nowo powołany dyrektor szpitala w Legionowie płk Robert Ryczka

Starosta Sokolnicki otrzymał krzyż od Prezydenta RP

Starosta Sylwester Sokolnicki 31 maja 2021 r. odebrał z rąk Prezydenta Rzeczpospolitej Polskiej Krzyż Kawalerski Orderu Odrodzenia Polski. Prezydent Andrzej Duda nadał Sylwestrowi Sokolnickiemu to odznaczenie za wybitne zasługi w działalności społecznej i samorządowej

Sylwester Sokolnicki to doświadczony samorządowiec i menedżer. Od 1990 do 2018 roku nieprzerwanie pełnił funkcję burmistrza Miasta i Gminy Serock, od 2018 roku w Zarządzie Powiatu w Legionowie, 27 kwietnia 2020 powołany na stanowisko Starosty Legionowskiego. Najlepszą wizytówką jego skuteczności jest intensywny rozwój gospodarczy, jaki gmina Serock odnotowała w ostatnich blisko 30 latach. Dzięki wypracowanej przez niego i konsekwentnie realizowanej wizji rozwoju gminy, Serock cieszy się wizerunkiem nowoczesnej gminy o charakterze turystyczno-rekreacyjnym, w której poszanowanie dziedzictwa historycznego, wykorzystanie naturalnych warunków przyrodniczych i krajobrazowych oraz potencjału wspólnoty lokalnej stało się kanonem działań rozwojowych. Jako starosta dba o wysoką jakość obsługi mieszkańców przez powiatową administrację - legionowskie starostwo działało nieprzerwanie przez cały okres pandemii, ani na jeden dzień nie zamykając drzwi dla interesantów. Kładzie też nacisk na wzorowe utrzymanie infrastruktury drogowej, jak również na wszelkie aspekty działania powiatu w zakresie ochrony zdrowia mieszkańców powiatu. Ma wieloletnie doświadczenie w tworzeniu i realizacji lokalnych projektów, prowadzeniu inwestycji oraz pozyskiwaniu na nie funduszy zewnętrznych. Jego znak rozpoznawczy to efektywność i skuteczność w działaniu.

red

Uroczyste wręczenie sztandaru

W poniedziałek (31 maja) w nowej strażnicy Komendy Powiatowej Państwowej Straży Pożarnej w Legionowie odbyło się uroczyste przekazanie sztandaru oraz poświęcenie oddanej kilka miesięcy temu do użytku nowoczesnej strażnicy u zbiegu ul. Jagiellońskiej i Nowobarskiej w Legionowie. W uroczystszości udział brał Minister Obrony Narodowej Mariusz Błaszczak

Przekazanie sztandaru rozpoczęto wbiciem pamiątkowych gwoździ w drzewiec sztandaru oraz wpisami do księgi pamiątkowej. W dalszej kolejności, kapelan mazowieckich strażaków dokonał uroczystego święcenia sztandaru, po czym Przewodniczący społecznego komitetu ufundowania sztandaru wicestarosta Kondrad Michalski przekazał sztandar na ręce Zastępcy Komendanta Głównego PSP nadbryg. Krzysztofa Hejduka. Sztandar przyjął Komendant Powiatowy PSP w Legionowie st. bryg. Radosław Parapura. Na koniec dokonano prezentacji sztandaru przed pododdziałami strażaków oraz zaproszonymi gośćmi.

Przekazany jednostce w Legionowie sztandar z napisem: „Bóg, Honor, Ojczyzna" został ufundowany z inicjatywy społeczności powiatu legionowskiego.

Fot. Tomasz Kołodziński
QK

MAZOWIECKIE toiowo LAUREAT NAGRODY PRO PUBLICO BONO
IZBA WYDAWCÓW PRASY IWP
Stowarzyszenie Gazet Lokalnych

Redakcja: Maciej Lerman - Redaktor Naczelny, Jerzy Buze, Kuba Kamiński, Maja Zakaszewska.
Współpraca: Michał Derejski, Wojciech Dobrowolski, Olga Gajda, Sławomir Jakubczak, Antoni Kawczyński, Karol Krawczyk, Piotr Kucza, Zuzanna Maciakiewicz, Jacek Szczepański, Ewa Szulc, Paweł Szyling, Konrad Toporowicz, Jadwiga Wołynik.
Adres: 05-120 Legionowo, ul. Rynek 2; tel.: **22 784 92 00**, **22 784 92 01**; e-mail: **toiowo@tio.com.pl**.

Biuro ogłoszeń: 05–120 Legionowo, ul. Rynek 2; tel.: 22 784 22 22, 22 774 13 31; fax: 22 784 99 70; e-mail: reklama@tio.com.pl.
Ogłoszenia i reklamy nie stanowią materiału pochodzącego od wydawcy.

Prenumerata realizowana przez RUCH S.A.: zamówienia na prenumeratę w wersji papierowej i na e-wydania można składać na stronie www.prenumerata.ruch.com.pl. Pytania prosimy kierować na adres e-mail: prenumerata@ruch.com.pl lub kontaktując się z infolinią pod numerem 22 693 70 00, w dni robocze w godzinach 7:00 – 17:00, koszt połączenia wg taryfy operatora.
Druk: Polska Press Łódź.
Wydawca: Agencja TiO Paweł Kozera, e-mail: agencja@tio.com.pl. Nakład poniżej 15.000 egz.

eprasa.pl ca7b12ab7b

eprasa.pl ca7b12ab7b

MAZOWIECKA KRONIKA KRYMINALNA

25 maja

LEGIONOWO. ZLEKCEWAŻYŁ SĄDOWY ZAKAZ, BYŁ POSZUKIWANY

22-latek został zatrzymany przez policjantów z legionowskiej drogówki. Mężczyzna prowadził pojazd mimo sądowego zakazu oraz był poszukiwany przez prokuraturę. Teraz odpowie przed sądem za naruszenie zakazu sądowego. Ten rodzaj przestępstwa jest zagrożony karą pozbawienia wolności do lat 5.

Policjanci wydziału ruchu drogowego Komendy Powiatowej Policji w Legionowie zatrzymali do kontroli drogowej kierującego daewoo. Podczas sprawdzania danych mężczyzny w policyjnych systemach okazało się, że posiada on sądowy zakaz prowadzenia pojazdów obowiązujący do września 2021 roku.

22-latek był również poszukiwany na podstawie zarządzenia o ustaleniu miejsca pobytu, które wydała Prokuraturę Rejonową w Warszawie, celem wykonania z mężczyzną czynności prawnych.

Teraz mężczyzna odpowie przed sądem za przestępstwo. Zgodnie z obowiązującymi przepisami grozi mu do 5 lat pozbawienia wolności.

LEGIONOWO. USŁYSZAŁ ZARZUTY KRADZIEŻY I KRADZIEŻY Z WŁAMANIEM

Dzięki uzyskanej informacji pozaprocesowej policjanci wydziału kryminalnego na jednej z posesji w Legionowie zatrzymali 31-latka. Mężczyzna podejrzany jest o kradzież kół samochodowych, akumulatora i radia z terenu posesji w gminie Wieliszew w połowie marca br. oraz kradzież z włamaniem na konto bankowe za pomocą wcześniej przywłaszczonej karty na początku stycznia tego roku w Legionowie.

W trakcie sprawdzania w policyjnych systemach okazało się, że mężczyzna jest poszukiwany trzema nakazami doprowadzenia. Sąd nałożył na 31-latka zastępcze kary pozbawienia wolności w zamian za niezapłacone grzywny za popełnione wcześniej wykroczenia. Okazało się także, iż mieszkaniec powiatu legionowskiego unikał kontaktu z miejscową prokuraturą, która wydała zarządzenie o ustaleniu miejsca pobytu mężczyzny dla celów prawnych.

Zatrzymany przez policjantów 31-latek został doprowadzony do komendy. Wczoraj śledczy przedstawili mu zarzut kradzieży elementów pojazdu oraz zarzut kradzieży z włamaniem na konto. Mężczyzna opłacił również zaległe kary finansowe i uwolnił się od kary 20 dni pozbawienia wolności.

Za przestępstwa przeciwko mieniu mężczyzna odpowie przed sądem.

NASIELSK. STRACILI PRAWA JAZDY

Funkcjonariusze wydziału ruchu drogowego dbali o bezpieczeństwo oraz przestrzeganie przepisów m.in. na terenie gminy Nasielsk. W godzinach przedpołudniowych, zatrzymali do kontroli aż dwóch kierujących, którzy w obszarze zabudowanym znacznie przekroczyli dozwoloną prędkość.

Przed godziną 10:00 w Borkowie policjanci zatrzymali do kontroli drogowej 26-latka z Ozorkowa. Mężczyzna w terenie zabudowanym, gdzie obowiązuje ograniczenie do 50 km/h, poruszał się skodą z prędkością aż 107 km/h.

Natomiast kilka minut po godzinie 10:00 w tym samym miejscu, kierujący iveco 42-latek z Warszawy, w terenie zabudowanym jechał 103 km/h, przekraczając dozwoloną w tym obszarze prędkość aż o 53 km/h.

Kierujący na najbliższe 3 miesiące musieli pożegnać się z prawami jazdy, które zatrzymali im mundurowi. Zostały też na nich nałożone mandaty karne w wysokości 400 zł, a do kont każdego z nich dopisano dodatkowo 10 pkt. karnych.

PUŁTUSK. ARESZT ZA HANDEL I ZNACZNĄ ILOŚĆ NARKOTYKÓW

Funkcjonariusze z Wydziału Kryminalnego pułtuskiej komendy ustalili, że jeden z mieszkańców miasta ma związek z przestępstwami narkotykowymi.

Mundurowi podejrzewali, że mężczyzna nie tylko posiada znaczne ilości narkotyków, ale może je także sprzedawać. Gdy policjanci ustalili dokładnie, gdzie mieszka, postanowili sprawdzić swoje ustalenia. Na miejscu zastali 30-latka, gdzie w trakcie przeszukania jego mieszkania znaleźli znaczną ilość narkotyków. Wszystko zostało zabezpieczone, a właściciel środków zabronionych zatrzymany. Badania laboratoryjne wykazały, że zabezpieczone środki to mefedron, amfetamina i marihuana.

Po ustaleniach i zebraniu wszystkich materiałów w sprawie, mężczyzna został doprowadzony do prokuratury, gdzie usłyszał zarzuty posiadania znacznej ilości narkotyków oraz handel nimi. Sąd Rejonowy w Pułtusku zastosował wobec podejrzanego tymczasowy areszt na okres 3 miesięcy.

26 maja

NOWY DWÓR MAZ. SPOWODOWAŁ KOLIZJĘ I UCIEKŁ - BYŁ PIJANY

Do dyżurnego nowodworskiej komendy policji wpłynęło zgłoszenie o kolizji drogowej na terenie miasta. Okazało się, że kierujący renault doprowadził do zdarzenia z citroenem, a następnie odjechał. Na miejsce natychmiast udali się policjanci.

W rejonie ul. Dębowej mundurowi zastali 49-letniego kierowcę citroena oraz 31-latka, który prowadził renault. Od kierującego megane nowodworzanina funkcjonariusze wyczuli silną woń alkoholu. Został on więc poddany badaniu stanu trzeźwości. Za chwilę wyszło na jaw, że mężczyzna w wydychanym powietrzu ma aż 2 promile alkoholu.

Policjanci zatrzymali mu prawo jazdy.

Teraz grozi mu kara do 2 lat pozbawienia wolności oraz grzywna.

27 maja

PUŁTUSK. KOLEJNE NIELEGALNE PAPIEROSY ZABEZPIECZONE

Funkcjonariusze Wydziału Kryminalnego w toku wykonywania czynności służbowych na terenie miasta Pułtusk ujawnili znaczną ilość papierosów bez polskich znaków akcyzy. Wyroby tytoniowe należały do 49-letniej mieszkanki Pułtuska. Kobieta został zatrzymana, a towar zabezpieczony do prowadzonego w tej sprawie postępowania.

Za czyn określony w art. 65 KKS, grozi kara pozbawienia wolności do lat 3 oraz wysoka grzywna.

28 maja

JABŁONNA. POLICYJNY DOZÓR ZA PRZEMOC

W piątek dyżurny z Komisariatu Policji w Jabłonnie otrzymał zgłoszenie o interwencji domowej. Według informacji, 22-latek miał znęcać się psychicznie i fizycznie nad swoją konkubiną. Na miejsce zdarzenia udali się policjanci z ogniwa patrolowo-interwencyjnego. W rozmowie z pokrzywdzoną funkcjonariusze potwierdzili przemoc domową, której od dwóch miesięcy dopuszczał się 22-latek wobec kobiety.

Mundurowi zakończyli interwencję osadzeniem mieszkańca gminy w policyjnej celi oraz wdrożeniem procedury „Niebieskiej Karty". Mężczyzna w chwili zatrzymania był nietrzeźwy. Miał 1,3 promila alkoholu w organizmie.

Śledczy zebrali materiał dowodowy, który pozwolił na przedstawienie zatrzymanemu zarzutu znęcania się psychicznego i fizycznego nad osobą najbliższą. Prokurator zadecydował o zastosowaniu wobec niego dozoru Policji oraz nakazał opuszczenie lokalu zajmowanego wspólnie z pokrzywdzonymi i zakazał zbliżania się do nich.

Przeciwdziałanie przemocy domowej, niesienie pomocy osobom dotkniętym przemocą oraz ich rodzinom jest jednym z głównych zadań realizowanych przez Policję. Przemoc w rodzinie to zamierzone i wykorzystujące przewagę siły działanie skierowane przeciw członkowi rodziny naruszające ich prawa i dobra osobiste, powodujące cierpienie i szkody psychiczne, fizyczne, a także materialne. Znęcanie się i poniżanie to tajemnica wielu rodzin. Apelujemy, aby osoby dotknięte tą tragedią nie wstydziły się mówić o swojej sytuacji. W naszej komendzie zawsze czekają policjanci gotowi nieść pomoc ofiarom przemocy domowej. Zgodnie z art. 207 kodeksu karnego, kto znęca się fizycznie lub psychicznie nad osobą najbliższą lub nad inną osobą pozostającą w stałym lub przemijającym stosunku zależności od sprawcy albo nad małoletnim lub osobą nieporadną ze względu na jej stan psychiczny lub fizyczny, podlega karze pozbawienia wolności od 3 miesięcy do lat 5.

30 maja

LEGIONOWSKI. ROWERZYŚCI Z PROMILAMI

W miniony weekend policjanci na terenie powiatu legionowskiego zatrzymali ośmiu nietrzeźwych rowerzystów. Niechlubnym rekordzistą wśród cyklistów była 31-letnia mieszkanka gminy Serock. Kobieta miała 1,6 promila alkoholu w organizmie. Nieodpowiedzialni rowerzyści zostali ukarani mandatami i otrzymali zakaz dalszej jazdy.

W myśl aktualnie obowiązujących przepisów rowerzysta, który został zatrzymany przez policjanta podczas jazdy w stanie po spożyciu alkoholu (od 0,2 do 0,5 promila alkoholu we krwi) zostanie ukarany mandatem karnym w wysokości od 300 do 500 zł. Z kolei jeśli rowerzysta był w stanie nietrzeźwości (powyżej 0,5 promila alkoholu we krwi) zostanie ukarany mandatem w wysokości 500 zł. Kierowca może również odmówić przyjęcia mandatu karnego. Wówczas sporządzana jest odpowiednia dokumentacja, a sprawa ma swój finał w sądzie.

Po raz kolejny już apelujemy do niechronionych uczestników ruchu drogowego jakimi są m.in. rowerzyści, o rozwagę i rozsądek na drodze. Nieodpowiedzialne zachowanie jakim niewątpliwie jest kierowanie rowerem po drodze publicznej w stanie nietrzeźwości może doprowadzić do tragedii. SZANUJMY ŻYCIE SWOJE I INNYCH!!!

KPP Legionowo, KPP Nowy Dwór Maz., KPP Pułtusk

eprasa.pl ca7b12ab7b

TELEFON INTERWENCYJNY: 22 784 92 01, toiowo@toiowo.eu

LEGIONOWO

BLAMARZ władz miasta ws. Olszankowej

Rada Miasta kolejny raz nie podjęła jednoznacznej decyzji ws. lokalizacji inwestycji mieszkaniowej przy ul. Olszankowej. Pomimo złamania procedur i przepychania uchwały przysłowiowym kolanem, nie udało się przegłosować zgody dla dewelopera

Podczas majowej sesji (26.05) Rada Miasta Legionowo po raz drugi miała zająć się zgodą dla dewelopera na wybudowanie bloku przy Olszankowej. Okazało się, że podjęta w kwietniu uchwała, w której radni odmówili zgody (9:8) na tę inwestycję, była wadliwa. Tak przynajmniej twierdzili ratuszowi prawnicy, którzy sami tę uchwałę wcześniej przygotowali i sprawdzali, a także akceptował jej treść z-ca prezydenta Marek Pawlak, również prawnik.

Sztuczki miejskich prawników

Według miejskich prawników, radni powinni zamiast jednej głosować dwie uchwały. Jedną o ustaleniu lokalizacji inwestycji (zagłosowali przeciwko) oraz drugą o odmowie ustalenia lokalizacji inwestycji (a takiej uchwały wcześniej im nie przedłożono). Dlatego projekty 2 uchwał skierowano przed majową sesją do Komisji Rozwoju Miasta, w celu uzyskania odpowiednich opinii. Komisja jednak nie zaopiniowała obu projektów, pomimo dwóch posiedzeń, w tym jednego zwołanego specjalnie w tym celu. Dlatego podczas sesji w dniu 26 maja br. radny Mirosław Grabowski wnioskował o wykreślenie tego punktu z porządku obrad. Uchwały głosowane na sesji powinny być bowiem wcześniej zaopiniowane przez odpowiednią komisję rady miasta. Tak się jednak nie stało. Przewodniczący Rady, ratuszowi prawnicy i prezydenccy radni upierali się jednak za koniecznością poddania tych uchwał pod głosowanie.

Komisja w trakcie sesji

Po długich sporach i awanturze, przewodniczący Komisji Rozwoju Andrzej Piętka zwołał posiedzenie komisji w trakcie trwania sesji. Celem tego było zaopiniowanie jednej z uchwał, czego wcześniej nie zrobiono w normalnym trybie. Wywołało to ponownie spory i kontrowersje, co do zgodności takiego działania z prawem. Ostatecznie uchwała została zaopiniowana, chociaż w posiedzeniu komisji nie brali udziału wszyscy jej członkowie. Wszystko wskazywało więc, że przy takiej determinacji rządzącej koalicji i przepychaniu projektu przysłowiowym kolanem, uchwałę wyrażającą zgodę dla dewelopera na budowę bloku, uda się przegłosować.

Wpadka podczas głosowania?

Po zakończeniu posiedzenia Komisji Rozwoju wznowiono sesję i przystąpiono do głosowania nad uchwałą o wyrażeniu zgody na lokalizację inwestycji przy Olszankowej. Wydawało się więc, że wydanie zgody dla spółki Wójcik Development będzie już tylko formalnością. Zapowiedziano tam budowę 70 mieszkań w budynku o 5 kondygnacjach oraz 105 miejsc postojowych w garażu podziemnym. Podczas głosowania doszło jednak do wpadki koalicji rządzącej miastem. Okazało się, że spośród 23 radnych, 11 było przeciwnych inwestycji, 10 radnych było za, a 2 wstrzymało się od głosu. Przeważający okazał się głos Jolanty Żebrowskiej z rządzącej koalicji, która podczas obrad komisji była za pozytywnym zaopiniowaniem uchwały, a podczas głosowania na sesji oddała głos przeciwko przyjęciu uchwały o lokalizacji inwestycji.

O co chodziło naprawdę?

Trudno wyrokować, co będzie dalej. Dotychczasowe działania i wykazywane przez 2 miesiące wysiłki władz wskazywały, że za wszelką cenę będą one dążyć do udzielenia zgody deweloperowi. Teraz pozostały domysły. Czy jedna z radnych rządzącej koalicji, która jeśli tylko chce potrafi głosować bardzo karnie, pomyliła się naprawdę, czy też realizowała z góry powzięty plan. Mówi się bowiem o upływie terminu, w którym rada była zobowiązana do przegłosowania uchwały. A to może otwierać deweloperowi drogę do realizacji inwestycji. Inni natomiast twierdzą, że chodziło o to, aby inwestycję mógł przejąć inny deweloper.

Wojciech Dobrowolski

JABŁONNA

Uratował 2 osoby! Wyciągnął je z auta

W środę w nocy (27 maja) przy ul. Modlińskiej w Jabłonnie doszło do wypadku samochodu osobowego. Tylko dzięki przejeżdżającemu kierowcy nie doszło do tragedii

Jak podaje Straż Pożarna, około godz. 2.15 otrzymali informację o wypadku osobówki. Ze zgłoszenia wynikało, że auto uderzyło w mur plebanii parafii Matki Bożej Królowej Polski przy ul. Modlińskiej. Autem podróżowały dwie osoby, które przy pomocy innego kierowcy opuścili pojazd zanim doszło do pożaru. Kiedy strażacy dojechali, auto stało w płomieniach.

Wezwany na miejsce Zespół Ratownictwa Medycznego zdecydował o przetransportowaniu jednej osoby do szpitala z uwagi na uraz głowy i nogi. Druga osoba pozostała na miejscu. **QK**

NA SYGNALE

LEGIONOWO. Swąd ulatniającego się gazu

W środę (26 maja) około godz. 15.00 do dyżurnego legionowskiej Straży Pożarnej wpłynęło zgłoszenie dotyczące ulatniającego się gazu w budynku przy skrzyżowaniu ul. Słowackiego i Batorego. Na miejsce wysłano 3 zastępy Straży Pożarnej oraz powiadomiono Pogotowie Gazowe. Po przybyciu nie stwierdzono zagrożenia. Jednostki wróciły do strażnicy.

WIELISZEW. Miał 2,8 promila i wsiadł za kółko

Policjanci zatrzymali 51-latka jadącego pod wpływem alkoholu. Teraz nieodpowiedzialnemu kierowcy grozi do 2 lat pozbawienia wolności. Do zatrzymania doszło we wtorek (25 maja) około godz. 13.00 w Wieliszewie. Uwagę policjantów zwrócił osobowy Fiat, w związku z czym zatrzymali go do kontroli. Po podejściu do auta funkcjonariusze od razu poczuli silną woń alkoholu od 51-letniego kierowcy. Badanie alkomatem wykazało 2,8 promila alkoholu w wydychanym powietrzu. Teraz o losie kierowcy zdecyduje sąd.

LEGIONOWO. Przez narkotyki odsiedzi 144 dni

Policjanci z Warszawy patrolujący Legionowo zatrzymali 31-latka. Mężczyzna był poszukiwany w związku z wyrokiem związanym z przestępczością narkotykową. Teraz odsiedzi 144 dni w więzieniu. Jak podaje policja, w czwartek około godz. 18.00 patrolując Legionowo wylegitymowali 31-letniego mężczyznę, który na ich widok próbował się oddalić. Po sprawdzeniu go w policyjnej bazie danych okazało się, że był on poszukiwany przez Sąd Rejonowy dla Warszawy Pragi Północ z uwagi na popełnienie przestępstwa narkotykowego. Teraz poszukiwany trafił do aresztu, gdzie spędzi najbliższe 144 dni.

QK

LEGIONOWO. Problem z przetargiem na odbiór śmieci w mieście

Czy Miasto zaleją śmieci?!

Za niespełna miesiąc wygasa umowa na odbiór odpadów z terenu Legionowa. Obecnie trwa przetarg, który ma wyłonić nowego operatora tej usługi. Termin jego rozstrzygnięcia zbiega się z zakończeniem poprzedniej umowy. Czy Legionowo zaleją śmieci?

Obecnie prowadzony jest konkurs przetargowy, który ma wyłonić firmę odbierającą odpady od mieszkańców Legionowa od 1 lipca br. do końca 2022 r. Pierwotnie miał zakończyć się 28 maja, ale został przedłużony do 30 czerwca. Oznacza to, że obecna umowa z operatorem - firmami Ms-Eko i Eko-Max Recykling wygasa tego samego dnia, w którym kończy się przetarg. Termin składania ofert przedłużył się, ponieważ spółka Remondis złożyła odwołanie do Krajowej Izby Odwoławczej (KIO). Firma zarzuciła miastu uchybienia w organizacji trwającego przetargu.

Zarzuty Remondis

W odwołaniu do KIO firma zarzuciła legionowskiemu magistratowi niejednoznaczne opisanie przedmiotu zamówienia, co miałoby wpłynąć na nienależyte przygotowanie oferty, a w przyszłości złą realizację usługi. Wytknięto również, iż kodu śmieci mających być odbieranych z Punktu Selektywnego Zbierania Odpadów Komunalnych (PSZOK) nie ma w katalogu odpadów określonym w rozporządzeniu ministra klimatu. Zdaniem Remondis, kryterium wyboru oferty, jakim jest czynnik społeczny prowadzi do nieporównywalności ofert, narusza zasady uczciwej konkurencji i równego traktowania wykonawców. Według przedsiębiorstwa, termin rozpoczęcia realizacji usługi jest zbyt szybki, niewystarczający i uniemożliwiający przygotowanie się do jej realizacji. Ratusz odpiera zarzuty, stwierdzając, że są po prostu przesadzone. Jednakże władze miasta przyznały rację zgłaszającemu zażalenie w kwestii błędnego oznaczenia kodu śmieci mających być odbieranych PSZOK.

Czy zaleją nas śmieci?

W ubiegłą środę, 26 maja podczas sesji Rady Miasta, wiceprezydent Legionowa, Marek Pawlak uspokajał i twierdził, że miasto jest gotowe do sytuacji, w której nie uda się rozstrzygnąć przetargu. - Jak przetarg będzie się przeciągał, to przedłużymy umowę z obecną firmą – powiedział Marek Pawlak. Radni chcieli ustalić z zastępcą prezydenta, czy legionowianie zapłacą więcej za odbiór odpadów. Na to pytanie odpowiedź jednak nie padła. **Paulina Nowicka**

W najbliższy czwartek (3 czerwca) obchodzona będzie Uroczystość Najświętszego Ciała i Krwi Chrystusa potocznie nazywana Bożym Ciałem. Uroczystość jest obchodzona co roku, 60 dni po świętach Wielkanocnych

LEGIONOWO

Procesja w Boże Ciało

W związku z tym, po mszy św. o godz. 10.00 spod Kościoła pw. św. Jana Kantego (kościół na górce) wyruszy procesja do czterech ołtarzy, za udział w której można uzyskać odpust zupełny.

W tym roku procesja Bożego Ciała będzie przebiegać ulicami: Kościelną, ks. Kordeckiego, Parkową, Jagiellońską i ks. Skorupki. Zachęcamy do udekorowania domów wzdłuż trasy procesji.

QK

eprasa.pl ca7b12ab7b

TELEFON INTERWENCYJNY: 22 784 92 01, toiowo@toiowo.eu

CO SŁYCHAĆ W GMINACH?

SEROCK/ZEGRZE

OŚRODEK ZDROWIA JUŻ OTWARTY

10 maja nastąpiło oficjalne otwarcie Ośrodka Zdrowia Zegrze. Tego dnia odbyły się przemówienia, powitanie pracowników oraz symboliczne przekazanie kluczy. Tuż po otwarciu, przybyli pierwsi pacjenci, by podziwiać nowopowstały obiekt oraz złożyć deklaracje o wyborze lekarza prowadzącego. Inwestorem prac pod zaadaptowanie lokalu na ośrodek zdrowia była spółka Serockie Inwestycje Samorządowe, która będzie administratorem lokalu.

SEROCK

SEROCK TRIATHLON 2021

W niedzielę – 30 maja – w Serocku odbył się Triathlon. Start i meta znajdowały się na plaży miejskiej w Serocku przy ul. Retmańskiej, tam również zlokalizowane było całe zaplecze dla zawodników i organizatorów. Trasa wyścigu rowerowego prowadziła następującymi ulicami: Retmańską, Zdrojową, W. Wolskiego, 11. Listopada, Nasielską, do miejscowości Zabłocie. W wydarzeniu uczestniczyło wielu kolaży oraz licznie zebrana publiczność.

NIEPORĘT

NOMINACJA DO KONKURSU ZDROWY SAMORZĄD

Gmina Nieporęt została nominowana w konkursie Zdrowy Samorząd za „Program polityki zdrowotnej w zakresie rehabilitacji leczniczej mieszkańców Gminy Nieporęt". Celem konkursu jest wybór i nagrodzenie jednostek samorządu terytorialnego, które w sposób najbardziej efektywny realizują zadania związane z promocją zachowań prozdrowotnych, edukacją zdrowotną i profilaktyką wybranych schorzeń. Projekt zgłoszony przez gminę Nieporęt zdobył 653 głosy poparcia.

JABŁONNA

JABŁONNA - TU CHCEMY ROSNĄĆ!

Pod koniec kwietnia 2021 roku Wójt Gminy Jabłonna Jarosław Chodorski wraz z Nadleśniczym Nadleśnictwa Jabłonna podpisali porozumienie dzięki, któremu zostanie przeprowadzona kolejna edycja akcji „Jabłonna – Tu Chcemy Rosnąć !". W ramach przedsięwzięcia każdy mały mieszkaniec Jabłonny urodzony w 2021 roku będzie mógł otrzymać drzewko, które upamiętni jego narodziny. Dzięki temu, wraz z nowym pokoleniem mieszkańców będą wzrastały nowe drzewa.

WIELISZEW

ZAKUP POJAZDU OPERACYJNEGO DLA OSP WIELISZEW - JUŻ BLISKO

Radni województwa mazowieckiego podjęli decyzję o przekazaniu wsparcia dla mazowieckich jednostek OSP. Strażacy z Mazowsza otrzymają profesjonalny sprzęt i lekkie samochody ratownicze. Suma w wysokości 7,6 mln zł trafi do 337 jednostek OSP. Ochotnicza Straż Pożarna w Wieliszewie otrzyma 80 tysięcy, które zostaną przeznaczone na przyszły zakup pojazdu operacyjnego. W budżecie gminy Wieliszew na ten cel zarezerwowane jest dodatkowe 50 tys. zł.

ZM

Fot. UG Nieporęt

NIEPORĘT. Nowy parking coraz bliżej

200 nowych miejsc parkingowych przy Dzikiej Plaży

W pobliżu Dzikiej Plaży w Nieporęcie Urząd Gminy buduje nowy parking. Przy ul. Zegrzyńskiej powstanie 200 miejsc parkingowych

Nowy parking ma zostać zbudowany w ciągu 4 tygodni, czyli w najbliższe wakacje będzie już można z niego korzystać. Jego koszt to ok. 136 tys. zł. Roboty budowalne polegają na zdjęciu humusu, rozłożeniu geowłókniny i ułożeniu nawierzchni z kruszywa naturalnego.

Paulina Nowicka

JABŁONNA. Starostwo szuka pomocy w Województwie i gminie

Przedłużenie obwodnicy Jabłonny coraz bliżej

Powiat legionowski i Mazowiecki Zarząd Dróg Wojewódzkich (MZDW) prowadzą rozmowy ws. zobowiązania przy projektowaniu i budowie brakującej części obwodnicy Jabłonny. Trasa ma połączyć DK 61 oraz DW 630

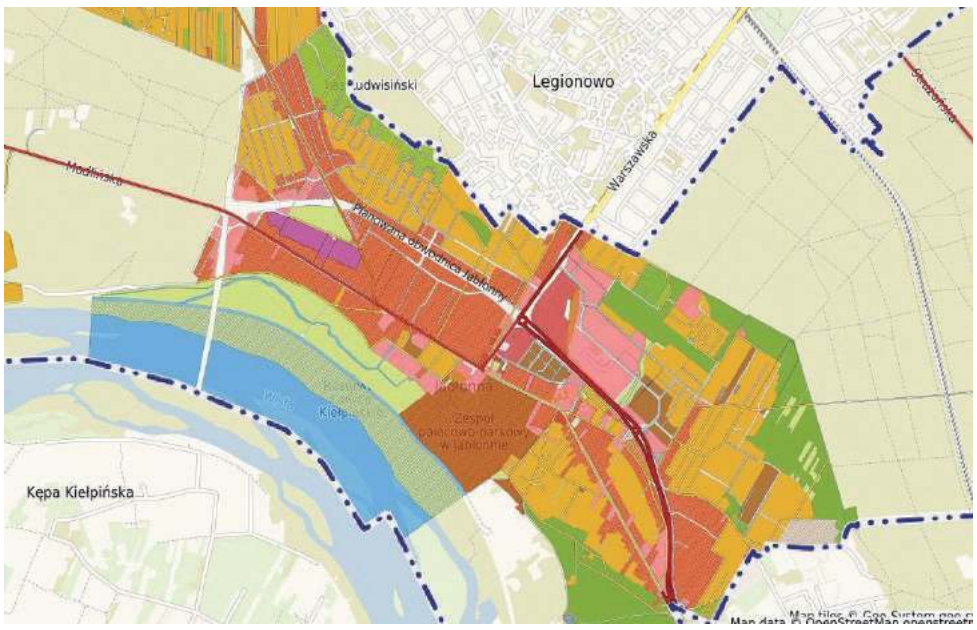

Zbudowana kilka lat temu obwodnica Jabłonny obecnie kończy się na rondzie przy Kauflandzie, gdzie łączy się z ul. Warszawską. Na początku roku w starostwie powiatowym w Legionowie udało nam się ustalić, iż w dokumentach planistycznych gminy Jabłonna założono, że Aleja Kardynała Stefana Wyszyńskiego (obwodnica Jabłonny) zostanie przedłożona za skrzyżowanie z ul. Zegrzyńską. Wedle tych planów, nowa trasa ma krzyżować się z ul. Chotomowską przy cmentarzu i biec wzdłuż granic cmentarza. Następnie biec będzie ul. Modlińską i wpadać na granicy Lasów Chotomowskich. Na opracowanie planów przedsięwzięcia w tym roku zabezpieczono 50 tys. zł. Inwestycje przeprowadzić ma Starostwo z pomocą gminy Jabłonna oraz władzami Województwa Mazowieckiego. Zasadność przedłużenia obwodnicy podkreśla Starosta legionowski: – Coraz więcej osób wybiera powiat legionowski jako miejsce do życia, stąd też nasza troska zarówno o utrzymanie istniejących dróg, jak i budowę nowych układów komunikacyjnych. Jesteśmy w trakcie rozmów na temat ułożenia harmonogramu przystąpienia do tej inwestycji - mówi Sylwester Sokolnicki. O potrzebie zrealizowania tej inwestycji przekonani są również powiatowi radni. - Przedłużenie obwodnicy Jabłonny w kierunku Nowego Dworu Mazowieckiego jest kluczowe dla poprawy warunków drogowych na terenie całej gminy Jabłonna. Ogromnym sukcesem Powiatu będzie skłonienie Województwa Mazowieckiego do realizacji tej inwestycji. A są na to bardzo duże szanse - mówi Grzegorz Kubalski członek Zarządu Powiatu.

Paulina Nowicka

SEROCK. Problemy techniczne opóźnią konsultacje

Konsultacje społeczne w sprawie planowanych tras linii kolejowej Zegrze-Przasnysz przełożone!

Już 9 czerwca rozpocząć się mają pierwsze konsultacje społeczne, na których będzie można zadawać pytania w sprawie zaproponowanych tras, które będą przebiegać przez tereny gmin Nieporęt i Serock. 26 maja zostały zaprezentowane materiały z wariantami tras planowanej Kolei Północnego Mazowsza. Niestety problemy techniczne uniemożliwiły projektantowi przesłanie materiałów do samorządów

Nad projektem budowy linii kolejowej z Zegrza do Przasnysza czuwa aż 18 samorządów. Zaplanowano w nim budowę 70 km nowej linii kolejowej, kilku stacji oraz powstanie mostu na Narwi w Zegrzu. Na jej trasie mają się znaleźć miasta: Serock, Pułtusk, Maków Mazowiecki i Przasnysz. Koszt inwestycji to ok. 1,5 mld złotych. Obecnie trwają prace nad Wstępnym Studium Planistyczno-Prognostyczne (WSPP), na to zadanie samorządy mają czas do 29 października br. 26 maja miały zostać zaprezentowane materiały z wariantami tras planowanej Kolei Północnego Mazowsza. Niestety problemy techniczne uniemożliwiły projektantowi przesłanie materiałów do samorządów. Po zaprezentowaniu ich jednak na wewnętrznym spotkaniu,wynikła konieczność dopracowania materiałów o sugestie, które pojawiły się w trakcie jego trwania. W związku z powyższym ustalone wcześniej terminy konsultacji z mieszkańcami miast i gmin, leżących przy planowanej linii Zegrze-Przasnysz ulegną zmianie.

Paulina Nowicka

POWIAT. Za miesiąc wyniki matur i egzaminów ósmoklasisty

Uczniowie czekają już na wyniki egzaminów!

Za nami tegoroczny egzamin ósmoklasisty oraz matura. Uczniowie czekają na wyniki egzaminów, od których zależy ich najbliższa przyszłość. W obydwóch przypadkach osoby zdające swoje wyniki poznają na początku lipca

W ubiegłym tygodniu odbyły się egzaminy ósmoklasistów, tydzień wcześniej zakończyły się matury. Teraz przed zdającymi ponad miesiąc oczekiwania na wyniki. Rekrutacja do szkół średnich ruszyła już dwa tygodnie temu - 17 maja. Od tego dnia uczniowie mogą składać wnioski o przyjęcie do szkoły ponadpodstawowej. Ostateczny termin składania wniosków wyznaczono na 21 czerwca 2021 r. Uzupełnienie wniosku o zaświadczenie o wynikach egzaminu ósmoklasisty będzie można składać między 25 czerwca a 14 lipca. Listy kandydatów zakwalifikowanych i kandydatów niezakwalifikowanych zostaną ogłoszone 22 lipca, zaś listy kandydatów przyjętych do szkół 2 sierpnia. Wyniki egzaminu maturalnego w terminie głównym i dodatkowym zostaną ogłoszone 5 lipca br., a dla osób poprawiających egzamin w sierpniu - 10 września. W przypadku rekrutacji na studia, ta zaczyna się również przed ogłoszeniem

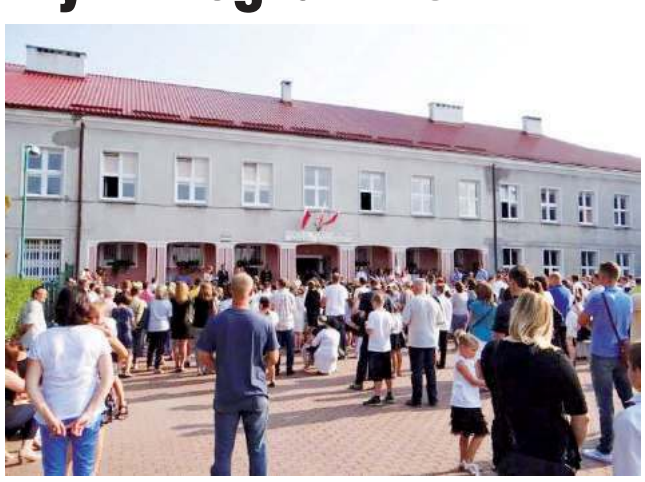

wyników egzaminów maturalnych. Co ważne, każda uczelnia wyznacza inne terminy rozpoczęcia oraz zakończenia rekrutacji. Teraz pozostaje jedynie trzymać kciuki za jak najlepsze wyniki!

Paulina Nowicka

eprasa.pl ca7b12ab7b

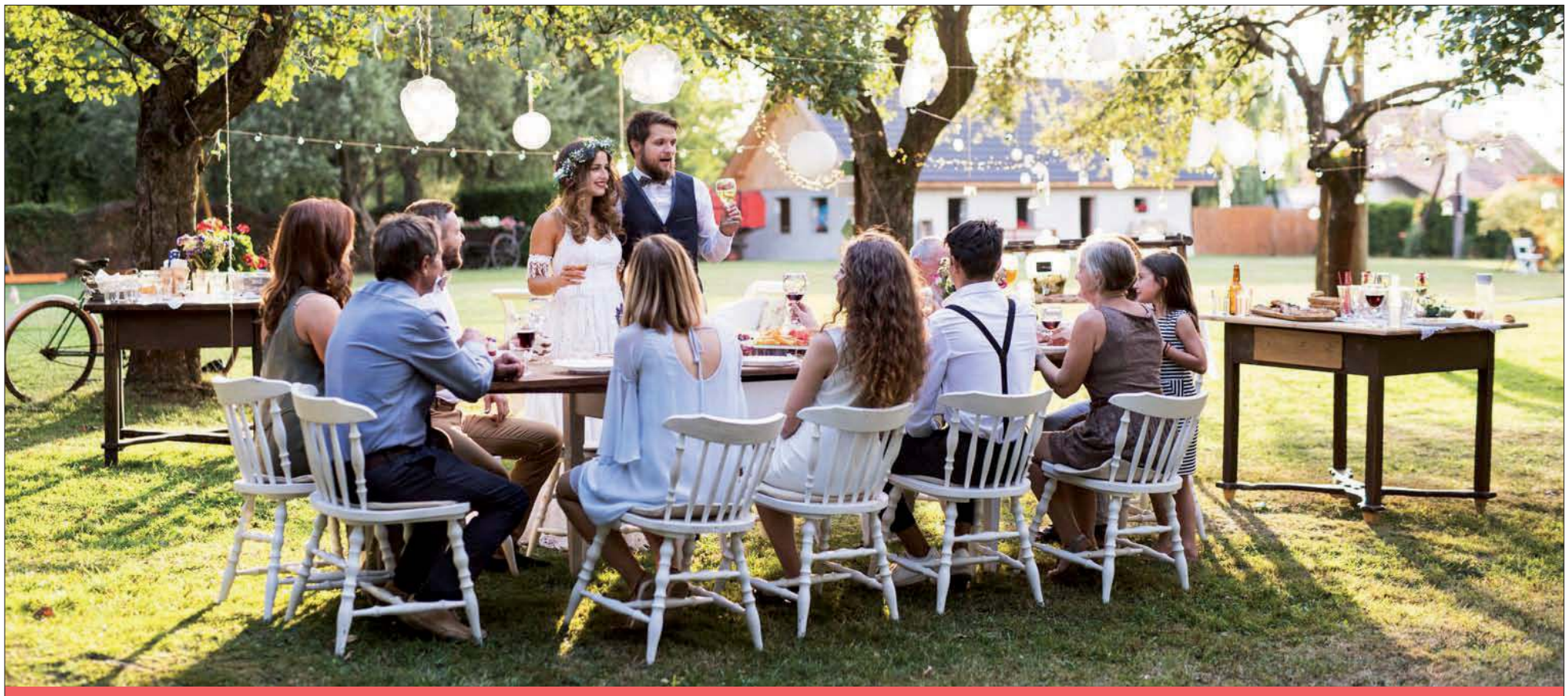

PAŁACOWY CATERING Z OBSŁUGĄ

Zorganizujemy u Ciebie każde przyjęcie:

• komunię • wesele • chrzciny • urodziny!

PAŁAC W JABŁONNIE

#POCZUJ NASZĄ HISTORIĘ

ZAMÓW:

/+48/ 883 324 344

/+48/ 531 093 982

/22/ 782 54 89

info@palacjablonna.pan.pl

eprasa.pl ca7b12ab7b

Miód mniszkowy używamy wtedy, kiedy chcemy wzmocnić nasz organizm czy też w czasie choroby. Powstaje proste pytanie, po co mamy w tych sytuacjach obciążać organizm zbędnym cukrem? Postawmy na miód, który w połączeniu z zielem podwójnie wzmocni i zadziała przeciwzapalnie

JADWIGA WOŁYNIK
j.wolynik@tio.com.pl

NATURALNA APTEKA. Żółty skarb c.d.

Mniszek lekarski

W tym celu potrzebujemy: kwiaty mniszka wraz z zielonym koszyczkiem, miód w stanie ciekłym (jeśli mamy skrystalizowany - podgrzewamy go w kąpieli wodnej bardzo powoli, w temperaturze nie większej jak 35 stopni, a najlepiej zostawić słoik w ciepłej wodzie na całą noc). Potrzebujemy jeszcze: kawałek imbiru i sok z cytryny. Jeśli mamy cytrynę ekologiczną, możemy dla smaku dodać startą skórkę.

Do dużego słoja wkładamy kwiaty, sok, startą skórkę i starty imbir. Im więcej imbiru, tym miodek będzie bardziej pikantny, ale też i zdrowy! Całość zalewamy miodem tak, aby pokrył całkowicie kwiaty. W czasie 4 tygodni wstrząsamy naszą mieszanką, chociaż raz dziennie. Po tym czasie odcedzamy kwiaty przez sito, a miód przelewamy do mniejszych słoiczków i wstawiamy w chłodne, ciemne miejsce. Proste, zdrowe i bez cukru!

Miód ma: witaminy, żelazo, jod, potas, magnez, krzem i inne dobrodziejstwa, o których już pisałam, a co ma cukier? Kalorie i zakwasza organizm.

NALEWKA Z MNISZKA

- ok. 100 kwiatów mlecza,
- 1 szklanka wody,
- 2 spirytusu,
- 2 plasterki cytryny,
- 1 łyżka miodu prawdziwego, od pszczelarza. Dobry będzie akacjowy.

Proporcje, w zależności od potrzeb, zwielokrotniamy dowolnie, dwa, trzy, czy więcej razy.

Zerwane w słoneczne południe kwiaty, rozkładamy na papierze, zostawiamy na jakiś czas tak, aby małe, czarne robaczki zdążyły wyjść na zewnątrz.

Do dużego słoja wkładamy nasze kwiaty, zalewamy spirytusem i wodą, wrzucamy cytrynę. Zakręcamy słój. Zostawiamy na 3 tygodnie, staramy się przynajmniej raz na dzień wstrząsnąć zawartością słoja. Po 3 tygodniach, w 2 słoju rozpuszczamy 1 łyżkę miodu w szklance wody. Odcedzamy kwiaty z 1 słoja i mieszamy zawartość obu słoików. Uzyskaną naleweczkę przelewamy do butelek. Początkowo zawartość będzie mętna, z czasem nabierze klarowności, ale pyłek, który opadnie na dno ma swoje właściwości lecznicze i spokojnie możemy go spożyć. Jeśli do nalewki użyjemy tylko samych żółtych płateczków, to nalewka uzyska piękny, jasny kolor.

Podstawowa zasada - nie myjemy kwiatów, zbieramy je w czystych miejscach. Najbardziej wartościowy jest pyłek, a ten zostałby wypłukany z wodą.

SYROP

- inspirowany recepturą profesora Aleksandra Ożarowskiego (założyciel polskiego profesjonalnego ziołolecznictwa, specjalista od ziołolecznictwa, propagator leczenia tą metodą).

Do wyparzonego słoiczka wsypujemy żółte płatki mniszka, co 3 cm warstwy kwiatów sypiemy warstewkę cukru, robimy na zmianę, aż słoik zapełni się. Ostatnia warstwa powinna zakończyć się cukrem, lekko ubijamy. Całość polewamy 2 łyżkami spirytusu (dla lepszej maceracji). Słoik stawiamy w ciepłe, słoneczne miejsce na tydzień. Po tym czasie wstawiamy do lodówki. Ten syrop spożywamy razem z płatkami, od 1 do 3 łyżeczek dziennie, w zależności od stanu choroby organizmu.

Syrop ten leczy zapalenia górnych dróg oddechowych i oskrzeli. Zapalenia jamy ustnej. Przynosi ulgę przy kaszlu.

Syrop w lodowce można przechowywać przez 3-4 miesiące. Ja zmodyfikowałam ten przepis i zalewam płatki miodem, dzięki czemu można syrop dłużej przechowywać i zwielokrotnić jego działanie.

Kilka dni temu, ktoś z przyjaciół, powiedział mi złotą myśl, którą chętnie dzielę się z Państwem... **J.W.**

Świat się zatrzymał,
abyśmy dostrzegli,
co jest ważne w życiu...

I jeszcze jedna, którą powiedział **Van Wilder**.

Martwienie się jest
jak bujany fotel,
daje Ci zajęcie- ale
nigdzie Cię nie zaprowadzi.

eprasa.pl ca7b12ab7b

Przed wariantem indyjskim koronawirusa mogą zabezpieczyć jedynie szczepienia

Przed wariantem indyjskim koronawirusa mogą zabezpieczyć nas jedynie szczepienia – powiedział PAP prof. Krzysztof Pyrć, wirusolog z Uniwersytetu Jagiellońskiego w Krakowie, komentując informacje Europejskiego Centrum ds. Zapobiegania i Kontroli Chorób

„Europejskie Centrum ds. Zapobiegania i Kontroli Chorób European (Centre for Disease Prevention and Control, ECDC) uznało kilka dni temu jedną z odmian wariantu indyjskiego: B.1 617.2. za szczególnie niebezpieczną ze względu na jego większą transmisyjność niż wariantu podstawowego, a także, dlatego, że jest w stanie w pewnym stopniu unikać naszego układu odpornościowego. Nie stwierdzono natomiast, by był on bardziej zjadliwy" – powiedział prof. Pyrć. Dodał, że już wcześniej na listę wariantów niebezpiecznych wprowadziła go Wielka Brytania.

Prof. Pyrć, powołując się na badania opublikowane w „British Medical Journal", wskazał, że „szczepionki, którymi dysponujemy, są w stanie zapewnić odporność na tego wirusa, pod warunkiem że przyjmiemy obie dawki w przypadku preparatów dwudawkowych".

Polscy pacjenci otrzymują cztery szczepionki przeciw COVID-19. Preparaty firm Pfizer/BioNTech, Moderna i AstraZeneca są dwudawkowe, a specyfik opracowany przez Janssen Pharmaceutica NV, firmę z pionu farmaceutycznego Johnson & Johnson, wymaga podania tylko jednej dawki.

Dodał, że „jeśli chodzi o ozdrowieńców, to istnieje pewne ryzyko, że przy kontakcie z tą odmiana wirusa może dochodzić do reinfekcji". Wskazał jednak, że „nie znaczy to, że nasze obrony zostały przełamane". Powiedział, że „dla ozdrowieńców niebezpieczny jest w większym stopniu wariant P.1 (brazylijski) czy B.1.351 (południowoafrykański). Sugeruje się, że wariant P.1 odpowiada w pewnym stopniu za rozwój epidemii w Ameryce Południowej".

Światowa Organizacja Zdrowia podała, że wariant koronawirusa B.1.617 został znaleziony w co najmniej 17 krajach. Oprócz Indii występuje w USA i w Singapurze. Według danych z Europejskiego Centrum ds. Zapobiegania i Kontroli Chorób European(ECDC) wariant indyjski został znaleziony w krajach europejskich takich, jak: Belgia, Niemcy, Irlandia, Holandia, Szwajcaria i Wielka Brytania. Zachorowania na COVID-19 wywołane przez B.1.617 wystąpiły na francuskiej wyspie Gwadelupa.

„W Polsce mamy coraz więcej przypadków tego wirusa, jednak w dalszym ciągu są to przypadki sporadyczne. W bazie danych mamy obecnie informacje o 32 przypadkach. Pozostaje pytanie, na ile faktycznie pojawienie się tego wariantu zmieni sytuację epidemiczną w Polsce. Wiadomo, że w Wielkiej Brytanii zaczyna powoli wypierać wariant brytyjski B.1.1.7, odpowiedzialny za wywołanie trzeciej fali zachorowań, więc na pewno wymaga uwagi" – powiedział prof. Pyrć.

W Polsce wykonano ponad 18,3 mln szczepień przeciw COVID-19, a w pełni zaszczepionych jest ponad 6 mln osób. (PAP)

Nauka w Polssce, Monika Witkowska

Nie wyolbrzymiajmy powikłań po szczepieniach przeciwko COVID-19, to nadzwyczaj rzadkie przypadki

Nie należy wyolbrzymiać powikłań, jakie mogą się zdarzyć po zaszczepieniu przeciwko COVID-19. Dochodzi do nich nadzwyczaj rzadko, na zakrzepicę bardziej narażeni są np. palacze papierosów – przekonywali w czwartek eksperci podczas debaty Fundacji na rzecz Nauki Polskiej

Prezes Fundacji na rzecz Nauki Polskiej prof. Maciej Żylicz powiedział, że na temat szczepień w ogóle, jak też tych przeciwko COVID-19, pojawiło się wiele niesprawdzonych informacji, rozpowszechnianych najczęściej w internecie. „Jesteśmy nimi otoczeni" – powiedział. Te nieprawdziwe informacje wiele osób zniechęcają do szczepień.

Z danych przedstawionych podczas debaty, która odbyła się online z udziałem czołowych specjalistów, wynika, że 25 proc. Polaków nie chce się zaszczepić przeciwko COVID-19. Aż 61 proc. z nich nie chce tego zrobić, gdyż obawia się powikłań po szczepienie. Kolejnych 31 proc. badanych nie jest przekonanych do skuteczności szczepionek przeciwko SARS-CoV-2. Najbardziej niechętni szczepieniom są ludzie młodzi. Spośród osób w wieku 18-29 nie chce się szczepić aż 40 proc. ankietowanych.

Specjaliści przekonywali jednak, że korzyści, jakie dają szczepienia, znacznie przewyższają ewentualne ryzyko, jakie może być z nimi związane. Przykładem są tzw. incydenty zakrzepowe, do jakich może dojść u nielicznych osób zaszczepionych. „Nie wyolbrzymiajmy powikłań po szczepieniu przeciwko COVID-19, to nadzwyczaj rzadkie przypadki. Na zakrzepicę bardziej narażeni są na przykład palacze papierosów niż ci co się szczepią" – przekonywał prof. Maciej Żylicz. Przede wszystkim jednak na narażeni są na nią pacjenci, którzy zachorowali na COVID-19.

„Zakrzepica jest immanentną cechą COVID-19, cierpi na nią dwóch na dziesięciu pacjentów z tą chorobą" – powiedział prof. Krzysztof Simon, kierownik Kliniki Chorób Zakaźnych i Hepatologii Wydziału Lekarsko-Stomatologicznego Uniwersytetu Medycznego we Wrocławiu.

Specjalista, który jest konsultantem wojewódzkim w dziedzinie chorób zakaźnych dla województwa dolnośląskiego - wyjaśniał, że chorzy na COVID-19 otrzymują odpowiednie leki rozrzedzające krew, takie jak heparyna. „Zmniejsza to liczbę tych powikłań, ale całkowicie się temu nie da zapobiec" - dodał.

Wyjaśnił też, pacjent z otyłością i chorobami współistniejącymi, takimi jak nadciśnienie tętnicze, chorobą wieńcowa i cukrzycą, wykazuje tendencje prozakrzepowe. W razie zakażenia wirusem SARS-CoV-2 może zareagować zakrzepicą, na przykład zatorem tętnicy płucnej lub udarem mózgu.

Prof. Dominika Nowis, immunolog i onkolog doświadczalny, p.o. kierownika Laboratorium Medycyny Doświadczalnej Warszawskiego Uniwersytetu Medycznego zapewniała, że nie należy się obawiać odległych powikłań po szczepieniach przeciwko COVID-19. Powiedziała, że „nie ma na razie odległych działań niepożądanych". Przypomniała, że podanie pierwszej szczepionki przeciwko SARS-CoV-2 odbyło się marcu 2020 r., czyli ponad rok temu. „Nie miałam żadnych wątpliwości, żeby zaszczepiła się cała moja rodzina. Uważam, że małe jest prawdopodobieństwo odległych działań niepożądanych" - dodała.

„Szczepionki wektorowe stosowane są już od dawna, z kolei technologia RNA wykorzystywana w innych preparatach przeciwko COVID-19 znana jest od 20 lat" - tłumaczył prof. Robert Flisiak, prezes Polskiego Towarzystwa Epidemiologów i Lekarzy Chorób Zakaźnych.

Specjalista, który jest kierownik Kliniki Chorób Zakaźnych i Hepatologii Uniwersytetu Medycznego w Białymstoku, wyjaśniał też na czym polega warunkowe dopuszczenie szczepionek, jakie miało miejsce przypadku tych stosowanych przeciwko wirusowi SARS-CoV-2. Stosuje się je wtedy, gdy preparat spełnienia odpowiednie wymogi, ale potrzebne są jeszcze dalsze obserwacje. Procedura ta nie oznacza jednak, że niedokładnie przeprowadzono związane z tym badania.

„Dotychczasowe badania kliniczne potwierdzają profil bezpieczeństwa i skuteczności szczepień przeciwko COVID-19" – podkreślił prof. Robert Flisiak.

Nauka w Polsce, Zbigniew Wojtasiński,

Potrzebna strategiczna decyzja dotycząca budowy polskiego respiratora

Polska jest w stanie wytwarzać własne respiratory, potrzebna jest jednak decyzja strategiczna, że np. za 5 lat mamy mieć własne takie urządzenie. Prototyp już jest gotowy – przekonują eksperci

O polskim respiratorze dyskutowano na sesji pt. „Dlaczego Polska nie produkuje respiratorów?", która odbyła się podczas XXII Krajowej Konferencji Biocybernetyki i Inżynierii Biomedycznej.

Dr inż. Krzysztof Zieliński z Instytutu Biocybernetyki i Inżynierii Biomedycznej PAN w Warszawie, który kieruje zespołem wdrażającym polskie urządzenie o nazwie Ventil, poinformował, że wyprodukowano 200 tych aparatów polskiej myśli technicznej. „Mają one tę zaletę, że umożliwiają wentylację dwóch pacjentów z użyciem jednego respiratora. Możliwa jest też niezależna wentylacja każdego płuca u jednego pacjenta" – wyjaśniał.

Jednym takim aparatem można zatem wentylować jednocześnie dwóch pacjentów albo tego samego chorego, którego obydwa płuca są w innym stanie i wymagają innego podawania mieszanki oddechowej. W takiej sytuacji konieczne jest zastosowania dwóch respiratorów tradycyjnych. Najlepiej tej samej firmy, żeby łatwiej można było koordynować parametry oddzielnego wentylowania dwóch płuc. „Nie jest to łatwe, szczególnie w dłuższym okresie, ale możliwe przy użyciu Ventila" – dodał.

„Ten respirator działa, najpierw przeszedł próby na manekinie, na którym sprawdzano parametry płucne. To dobry aparat, o parametrach technicznych takich jak te, które z zagranicy są sprawdzane do Polski. Powstał w pół roku, w tempie ekspresowym, mamy działający respirator" – przekonywał prof. Tomasz Topoliński, były rektor Uniwersytetu Technologiczno-Przyrodniczego w Bydgoszczy. Specjalista jest jednym z twórców polskiego respiratora (jego pomysłodawcą jest prof. Marek Darowski z Instytutu Biocybernetyki i Inżynierii Biomedycznej PAN w Warszawie).

Według dr. Zielińskiego Ventil przeszedł pierwsze próby kliniczne na 300 pacjentach. Ma szanse wejść do produkcji seryjnej, jednak w tej sprawie potrzebna jest decyzja strategiczna, że taki aparat, polskiej myśli technicznej, ma być produkowany w naszym kraju. „Musi być jasna decyzja, że za 5 lat mamy mieć własny respirator" – podkreślił wiceprezes Sieci Badawczej Łukasiewicz Michał Janasik.

Specjaliści przekonywali do uruchomienia produkcji polskiego respiratora na większą skalę. Dr Zieliński wyjaśniał, że cześć podzespołów tego aparatu jest produkowana w innych krajach, np. w Azji. Jednak podobnie wytwarzane są respiratory innych firm. „Przykładowo czujniki ciśnienia, przepływu produkowane są tylko w dwóch, trzech miejscach na świecie" - dodał.

„W USA respiratory nie są produkowane, są jedynie składane z wielu komponentów sprowadzanych z Azji. (...) Philips ma fabryki w Chinach. Żadne respiratory nie są budowane w jednym kraju" – powiedział prezes Federacji Szpitali Polskich prof. Jarosław Federowski.

Nie wystarczy jedynie uruchomić produkcję, niezbędne jest też przekonanie lekarzy do używania polskiego sprzętu medycznego. Bo polegamy głównie na urządzeniach zachodnich firm. „Sprawdzone technologie firm zachodnich są preferowane. Nie produkujemy respiratorów, a wcale nie jest to najbardziej zaawansowana technologia wykorzystywana w medycynie" – stwierdził wiceprzewodniczący Komitetu Biocybernetyki i Inżynierii Biomedycznej PAN prof. Marek Gzik.

Według wiceprezesa Sieci Badawczej Łukasiewicz Michała Janasika sytuacja zmieniła się o tyle, że silna jest teraz tendencja, żeby skracać łańcuchy dostaw i znajdować je w swoich krajach. „A my potrafimy zrobić coś z niczego. Trzeba dążyć do tego, żeby jak najwięcej rozwiązań było dostępnych w naszym kraju" - zaznaczył. Zwrócił też uwagę, że nie należy się zrażać tym, że coś na początku nie działa tak, jak tego się oczekuje. „Nie ma prototypu, który od razu będzie działać" - dodał.

Przekonywał o tym też prof. Adam Liebert dyrektor Instytutu Biocybernetyki i Inżynierii Biomedycznej PAN w Warszawie. Jego zdaniem Polska byłaby w stanie specjalizować się w opracowywaniu i produkcji urządzeń biomedycznych, wytwarzać najtańszy i najlepszy sprzęt. „Jednak nikt takiej decyzji jeszcze nie podjął" - dodał.

Jego zdaniem „aby w Polsce wyprodukować respirator lub inne urządzenie muszą być duże zespoły badawcze, a do tego potrzebne są jeszcze większe środki przeznaczane w Polsce na naukę". (PAP)

Nauka w Polsce, Zbigniew Wojtasiński

eprasa.pl ca7b12ab7b

Czy moda to sztuka?

Granice między modą i sztuką stopniowo zanikają. Dziedziny artystycznej działalności przenikają się i czerpią z siebie nawzajem. Sama kreatywność i nieszablonowość projektantów mody dorównuje, a niekiedy wręcz przewyższa nowatorstwo prezentowane przez artystów. Relacja łącząca modę i sztukę nie jest jednoznaczna. Bowiem moda i sztuka to słowa o szerokim znaczeniu, interpretowane na różne sposoby. Tak naprawdę każdy z nas może rozumieć je na swój własny sposób

W przeszłości moda i sztuka szły ręka w rękę. Ludzie w różnym wieku, o różnych poglądach, wyznaniach doznają podobnych emocji podziwiając genialne dzieła artystów. Świat mody nie jest wyjątkiem. Kolekcje wielkich couturierów są genialnym rezultatem inspiracji i codziennej pracy, która budzi nie mniejszy zachwyt.

Słynna włoska projektantka mody Elsa Schiaparelli była jedną z pierwszych osób, która łączyła modę i sztukę. W 1935 roku utalentowany Salvador Dalí opracował dla domu mody Schiaparelli oryginalny projekt opakowania kompaktowego pudru w postaci dysku. Historyczne znaczenie tej modnej współpracy jest niezaprzeczalne. Współpraca dwóch twórczych osobowości doprowadziła do powstania oryginalnej, designerskiej sukienki Skeleton Dress, która powstała na podstawie szkiców artystki przedstawiających anatomiczne figury kobiet. Obraz „Nekrofilna wiosna" zainspirował kolejną suknię Tears. Na uwagę zasługuje równie ekstrawagancka sukienka z obrazem homara, a także słynna pochwa. Tak oryginalny pokaz surrealizmu w świecie mody wywołał zdziwienie, ale także publiczne uznanie.

Nie sposób nie wspomnieć o kolejnym utalentowanym, ale już francuskim projektancie mody Yves Saint Laurent, który zaprezentował w 1965 roku kolekcję poświęconą słynnemu holenderskiemu artyście Pietowi Mondrianowi. Sześć prostych sukienek o kroju A uwieczniło jego obraz. Zamiłowanie do sztuki przejawiło się także w jesienno-zimowej kolekcji z 1981 roku, do stworzenia której projektant zainspirował się twórczością Henri Matisse'a i Fernanda Légera. Długie suknie wieczorowe z czarnego aksamitu zostały ozdobione aplikacjami z wielobarwnych satynowych liści. Maestro stworzył grafiki będące zbiorem poszczególnych elementów z różnych obrazów artystów, zachowując przy tym ich łatwo rozpoznawalny styl.

Logo słynnego domu mody francuskiej projektantki Madeleine Vionnet zostało zaprojektowane przez znanego na całym świecie artystę Ernesto Michahellesa pod pseudonimem Thayaht. Wizerunek kobiety, która albo trzyma w rękach kawałek materiału, albo jak to woli, zakłada sukienkę, jest teraz prawdziwym dziełem sztuki. W latach dwudziestych artystka wykonała dla domu mody Vionnet kilkadziesiąt akwarelowych szkiców, z których uszyto sukienki w stylu „epoki jazzu".

Na początku lat 90. XX wieku, Gianni Versace wypuścił kolekcję poświęconą kultowemu amerykańskiemu artyście, pisarzowi, projektantowi i producentowi Andy'emu Warholowi. Słynny pop-artowy portret Marilyn Monroe stał się nadrukiem na jednej z sukienek z kolekcji.

Biżuteria tekstylna Sheila Hicks w kolekcji Stella McCartney to przeplatanie się wielobarwnych nici na kolczykach, ciężkich naszyjników i biżuterii z pomponami, czyniąc styl charakterystyczny dla artystki. Inny przykład to pasy Louis Vuitton ze szkicami Antonio Lopeza z lat siedemdziesiątych. W jednej z kolekcji Simone Rocha znajdują się opaski, kolczyki i sukienki ozdobione wzorami inspirowanymi twórczością artystki i rzeźbiarki Louise Bourgeois. W kolekcji Sacai, projektant Chitose Abe wykorzystał poplamioną farbą podłogę w pracowni amerykańskiego artysty i abstrakcyjnego ekspresjonisty Jacksona Pollocka jako podstawę nadruków.

Czy można jednoznacznie stwierdzić, czy moda to sztuka? Trudno o jednoznaczną odpowiedź. Bez wątpienia te dwie kategorie kulturowe mają ze sobą wiele wspólnego, chociaż są kwestie, które je różnią. Jeśli jednak popatrzymy na światowe pokazy mody i prezentowane tam wyjątkowe kolekcje można odczuć, że wyglądają one niemal jak dzieła sztuki. Wszystko za sprawą wyobraźni i kreatywności projektantów. Związek sztuki i mody staje się trendem. Jestem przekonany, że w przyszłości zobaczymy jeszcze wiele niesamowitych i hipnotyzujących efektów współpracy projektantów i artystów.

Konstantin Miro
stylista i projektant mody
prowadzi autorską
Pracownię & Showroom
Moda na Prostej
ul. Prosta 2,
05-110 Jabłonna,
FB.com/NaProstejPL
Napisz do mnie:
kon.miro@gmail.com

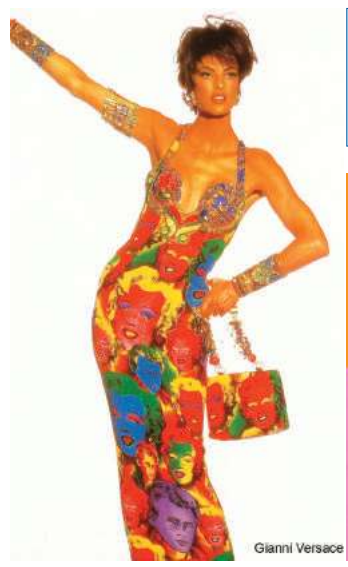

Coraz bliżej wakacje. Bez względu na to, gdzie zamierzasz spędzić lato, hity tegorocznej mody plażowej wprowadzą Cię w wakacyjny nastrój. W kolejnym numerze o gorących trendach na tegoroczne wakacje. ZAPRASZAM!

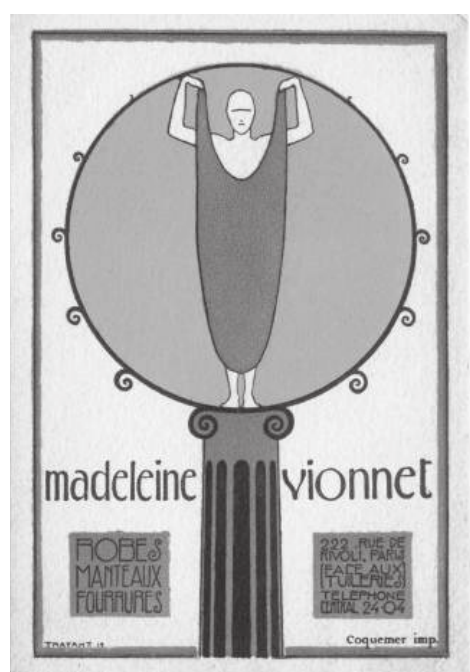

eprasa.pl ca7b12ab7b

Elżbieta Zarek i Małgorzata Lewandowska - Pracownice Starostwa Powiatowego w Legionowie

Biuro Obsługi Mieszkańców

Starostwa Powiatowego w Legionowie

4 czerwca 2021 r. Starostwo Powiatowe w Legionowie oraz Biuro Paszportowe będą NIECZYNNE

Będzie to dzień wolny od pracy, w zamian za święto przypadające w innym dniu niż niedziela, tj. 1 maja 2021 roku (sobota)

środa 2 czerwca

TVP 1

05:15 Przysięga - serial
06:05 Elif - serial, prod. Turcja
06:50 Policzmy się dla Polski
07:00 Transmisja Mszy Świętej z Sanktuarium Matki Bożej
07:30 Rodzinny ekspres
08:00 Wiadomości
08:10 Pogoda poranna
08:15 Kwadrans polityczny
08:40 Ranczo - serial
09:35 Komisarz Alex - serial
10:35 Ojciec Mateusz - serial
11:25 Kasta - serial
12:00 Wiadomości
12:10 Agrobiznes
12:35 Agropogoda - magazyn
12:40 Rok w ogrodzie Extra
12:50 Zainwestuj w marzenia - serial TVP
13:00 Natura w Jedynce - Wilcza rodzina
14:00 Elif - serial, prod. Turcja
15:00 Wiadomości
15:15 Alarm! - magazyn
15:35 Gra słów. Krzyżówka

SERIAL OBYCZAJOWY

16:00 Przysięga - serial obyczajowy, prod. Turcja, 2020
16:50 Łączy nas EURO
17:00 Teleexpress
17:15 Jaka to melodia?
17:55 Klan - telenowela TVP
18:20 Kasta - serial
18:55 Jeden z dziesięciu
19:30 Wiadomości
20:10 Alarm! - magazyn
20:30 Leśniczówka
21:00 Wielki Test o Skarbach Ziemi
22:30 Historia bez tajemnic
23:30 Fałszywa miłość - film fabularny
01:10 Film fabularny
03:20 Wojsko - polskie.pl
03:45 Pogoda na piątek - serial obyczajowy TVP

TVP 2

05:25 Na dobre i na złe - serial TVP
06:20 Pożyteczni.pl - magazyn
06:55 Familiada - teleturniej
07:30 Pytanie na śniadanie
10:40 Panorama
10:50 Pytanie na śniadanie
11:20 Policzmy się dla Polski
11:35 Dla niesłyszących - Barwy szczęścia - serial
12:10 Msza Święta Kościoła Polskokatolickiego w 2021 roku
13:15 Kozacka miłość - serial kostiumowy, prod. Rosja, 2013
14:05 Va Banque - teleturniej
14:35 Na sygnale - serial fabularyzowany TVP
15:10 Górscy ratownicy - serial obyczajowy, prod. Niemcy, 2009
16:00 Koło fortuny - teleturniej
16:35 Familiada - teleturniej

SERIAL OBYCZAJOWY

17:15 Promyk nadziei - serial, prod. Turcja, 2019
18:00 Panorama
18:20 Va Banque - teleturniej
18:45 Kozacka miłość - serial kostiumowy, prod. Rosja
19:35 Barwy szczęścia - serial obyczajowy TVP
20:45 Kulisy seriali Na dobre i na złe i Na sygnale - felieton
20:55 Na dobre i na złe - serial TVP
21:50 Krawcowa z Madrytu - serial, prod. Hiszpania
22:45 The Good Doctor - serial obyczajowy
23:40 Nie ma tego złego...
01:25 Geniusz: Picasso
03:30 Elżbieta Bowes Lyon. Jak zostać królową?

TVN

05:40 Uwaga! - magazyn
06:00 Ukryta prawda - program obyczajowy
07:00 Kuchenne rewolucje - program kulinarno-rozrywkowy
08:00 Dzień Dobry TVN - magazyn
11:35 Doradca smaku
11:45 Ukryta prawda - program obyczajowy
14:55 Szpital
16:00 LAB
17:00 Kuchenne rewolucje - program kulinarno-rozrywkowy
18:00 Ukryta prawda
19:00 Fakty
19:25 Uwaga! koronawirus
19:35 Sport
19:45 Pogoda
19:55 Uwaga! - magazyn
20:10 Doradca smaku
20:15 Na Wspólnej - serial obyczajowy, Polska
20:55 Milionerzy - program

FILM SENSACYJNY

21:30 Na zabójczej ziemi - film sensacyjny, USA, 1994, reż. Steven Seagal, wyk. Steven Seagal, Michael Caine, Joan Chen, John C. McGinley, R. Lee Ermey, Billy Bob Thornton
23:40 W samym sercu morza - film przygodowy, USA, Australia, Hiszpania, 2015, reż. Ron Howard, wyk. Chris Hemsworth, Benjamin Walker, Cillian Murphy, Brendan Gleeson, Ben Whishaw, Michelle Fairley
02:15 Uwaga! - magazyn
02:35 Noc magii
03:55 Szpital - program obyczajowy

POLSAT

06:00 Nowy dzień z Polsat News
08:40 Malanowski i Partnerzy
09:40 Sekrety rodziny
10:40 Dlaczego ja?
11:40 Gliniarze
12:50 Wydarzenia
13:25 Interwencja
13:40 Trudne sprawy
14:40 Dlaczego ja?
15:50 Wydarzenia
16:10 Pogoda
16:15 Interwencja
16:30 Na ratunek 112
17:00 Gliniarze
18:00 Pierwsza miłość
18:50 Wydarzenia
19:25 Gość Wydarzeń
19:45 Sport, Pogoda
20:05 Jak rozpętałem II wojnę światową cz. 1 - Ucieczka Jedna z najlepszych, polskich komedii opisująca przygody szeregowca Franka.

FILM SENSACYJNY

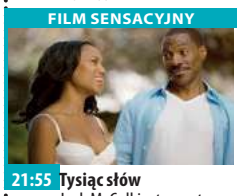

21:55 Tysiąc słów Jack McCall jest agentem literackim, który żyje z tego, że gada jak najęty i często mija się z prawdą. Skoncentrowany na pracy, zaniedbuje żonę i małego synka. Pewnego dnia dowiaduje się, że jego życie zależy od magicznego drzewa, które ma 1000 liści.
23:55 Niezaliczona Rozczarowani życiem 30-latkowie postanawiają powrócić do beztroskich czasów studenckich.
01:50 Tajemnice losu
04:40 Disco Gramy - program rozrywkowy prod. Polska
05:25 Telezakupy TV Okazje

TVP Kultura

07:00 Teledyski
07:45 Informacje kulturalne
08:15 Niedziela z... rolami Bogumiła Kobieli
09:10 Mirai - film animowany
11:00 Modrzejewska - Tworzenie siebie - serial
12:35 Porcelana w składzie słonia - film TVP, reż. Andrzej Czekalski
13:30 Zimna Rewolucja. Społeczeństwa Europy Środkowo - Wschodniej wobec socrealizmu
13:45 Rzecz Polska
14:05 Tamte lata, tamte dni
14:40 Zakazane filmy. Dziedzictwo nazistowskiego kina
15:45 Pora umierać - film obyczajowy
17:35 Co dalej? - program publicystyczny
17:55 Urodzeni artyści
18:30 Informacje kulturalne
18:55 Saga rodu Forsyte'ów

SERIAL OBYCZAJOWY

20:00 Genialna przyjaciółka - serial, prod. Włochy, 2020
21:15 Na wschód od Hollywood - Dureń
23:25 Więcej niż fikcja - Antropocen: Epoka człowieka - film dokumentalny, prod. Kanada, 2018, reż. Edward Burtynsky, Nicholas de Pencier, Jennifer Baichwal
01:00 Jazz - Jazz w Akwarium
01:35 Jazz w Akwarium. Koncert Kwartetu Janusza Muniaka
02:15 Co dalej?
02:35 Informacje kulturalne
03:05 Lekkie obyczaje - Fantastyczny Pan Lis - film animowany

TV Puls

06:00 Zbuntowany anioł - telenowela
07:00 Lombard. Życie pod zastaw - serial
09:00 Rodzinny interes - serial obyczajowy
10:00 Zbuntowany anioł - telenowela
12:00 Zaklinaczka duchów - serial fantasy
14:00 Lombard. Życie pod zastaw - serial
16:00 Rodzinny interes - serial obyczajowy
18:00 Lombard. Życie pod zastaw - serial obyczajowy
20:00 Osaczony Troje nastolatków włamuje się do domu bogatej rodziny i bierze zakładników. Policjant Jeff Talley postanawia ponownie przyjąć rolę negocjatora, którą porzucił kilka lat wcześniej.

FILM SENSACYJNY

22:10 Prawo zemsty Kiedy żona i córka Clyde'a Sheltona zostają brutalnie zamordowane, a ich zabójca unika kary, bohater przygotowuje plan zemsty nie tylko na oprawcach, ale i wymiarze sprawiedliwości.
00:15 Męska rzecz
02:20 Zobacz to! Blok rozrywkowy: Dyżur - serial dokumentalny
03:00 Taki jest świat - program informacyjny
03:55 Biesiada na cztery pory roku - serial dokumentalny
04:35 Z archiwum policji - serial dokumentalny
05:00 Rodzinny interes - serial obyczajowy

TVN 7

05:30 Szkoła - obyczajowy
06:30 Szpital - program obyczajowy
07:30 Zakochani po uszy - serial, Polska
08:05 Ukryta prawda - program obyczajowy
11:05 Szpital - program obyczajowy
12:05 Szkoła - obyczajowy
13:00 19 + - obyczajowy
13:30 Sąd rodzinny - program sądowy
14:30 Sędzia Anna Maria Wesołowska - program sądowy
15:30 Ukryta prawda - program obyczajowy
16:30 Idealna niania
18:00 Brzydula - serial obyczajowy, Polska
19:00 19 + - obyczajowy
19:30 Zakochani po uszy - serial, Polska
20:00 Hotel Paradise

FILM SENSACYJNY

21:00 Z archiwum X: Chcę wierzyć - film sensacyjny, USA, 2008, reż. Chris Carter, wyk. David Duchovny, Gillian Anderson, Amanda Peet, Billy Connolly, Callum Keith Rennie, Xzibit
23:15 Pakt z diabłem - film sensacyjny, Chiny, USA, 2015, reż. Scott Cooper, wyk. Johnny Depp, Joel Edgerton, Benedict Cumberbatch, Dakota Johnson, Kevin Bacon
01:55 Z archiwum X - serial S-F, USA
02:55 Noc magii - program ezoteryczny prod. Polska

TV 4

07:00 Strażnik Teksasu **08:00** Nasz Nowy Dom **09:00** Pierwsza miłość **09:50** Święty **10:20** Food Factory **11:20** Detektywi w akcji Detektywi zmagają się z najdziwniejszymi sprawami, którą trapią ich nie mniej dziwnych zleceniodawców.
12:20 Kobra - oddział specjalny **13:25** STOP Drogówka - magazyn **15:30** Hardkorowy lombard **17:00** Septagon **18:00** Kochane Pieniądze **19:00** Policjantki i Policjanci
20:00 Sprawiedliwi - Wydział Kryminalny **21:00** M jak morderca. Emerytowany detektyw z wydziału zabójstw, Ray Archer wraz z kryminalnym profilerem Willemem Ruineymem i dziennikarką śledczą Christi Davies próbują schwytać seryjnego mordercę. **23:10** Wzór

TV Trwam

11:25 Jestem mamą **11:40** Prosto o gospodarce **12:00** Anioł Pański **12:03** Informacje dnia **12:20** Mojżesz - 10 przykazań **13:15** Młodzi Światu - Kasia K **13:30** Msza święta z Jasnej Góry **14:20** 100 cudownych miejsc na świecie **14:30** Filmowe Życiorysy. Wichura - Zielony Trójkąt
15:35 Filmowe życiorysy. Biegnę całym swoim sercem **15:50** Ma się rozumieć **16:00** Informacje dnia **16:10** Na zdrowie **16:30** Wyszyński - historia **16:55** Święty na każdy dzień **17:00** Po stronie prawdy **17:30** Rykoszetem
17:55 Poczet Wielkich Polaków **18:00** Anioł Pański **18:05** Informacje dnia **18:15** Rozmowy niedokończone **19:25** Święty na każdy dzień **19:30** Brat Franciszek **20:00** Informacje dnia **20:20** Różaniec **20:50** Myśląc Ojczyzna **21:00** Apel Jasnogórski

eprasa.pl ca7b12ab7b

czwartek 3 czerwca

TVP 1

05:15 Przysięga - serial obyczajowy, prod. Turcja
06:10 Elif - serial, prod. Turcja, 2018
07:00 Transmisja Mszy Świętej z Sanktuarium Matki Bożej na Jasnej Górze
07:40 Biała sukienka - film TVP, prod. Polska, 2003, reż. Michał Kwieciński, wyk. Sambor Czarnota, Paweł Małaszyński, Izabela Dąbrowska, Bogdan Kalus, Elżbieta Karkoszka
09:15 Ranczo - serial obyczajowy TVP
10:10 Komisarz Alex - serial kryminalny TVP
11:00 Msza Święta
13:00 Fascynujące miejsca
13:40 Tam, gdzie mieszka Bóg - film fabularny, prod. Watykan, Argentyna, 2017, reż. Graciela Rodriguez Gilio, Charlie Mainardi

KOMEDIA

15:15 Nie ma róży bez ognia - komedia
16:50 Łączy nas EURO
17:00 Teleexpress
17:15 Jaka to melodia?
17:55 Klan - telenowela TVP
18:20 Kasta - Romans - serial paradokumentalny TVP
18:55 Jeden z dziesięciu
19:30 Wiadomości
20:15 Dekalog AD 2021 - koncert, prod. Polska, 2021
21:35 Sprawa dla reportera
22:25 Magazyn śledczy Anity Gargas - magazyn
23:05 Magazyn kryminalny 997 - magazyn
23:50 Motel Polska
00:30 Tanie Dranie
01:05 Londyńczycy - serial
01:55 Ocaleni - reality show

TVP 2

05:35 Dla niesłyszących - Barwy szczęścia - serial obyczajowy TVP
06:15 Rin Tin Tin
07:55 Pytanie na śniadanie
11:10 Policzmy się dla Polski
11:20 Wojciech Cejrowski - boso przez świat
11:55 Gwiazdy w południe - Złoto dla naiwnych - komedia, prod. USA, 1994, reż. Paul Weiland, wyk. Billy Crystal
14:00 Familiada - teleturniej
14:35 Koło fortuny
15:10 Szansa na sukces. Opole 2021 - widowisko
16:10 Artur i zemsta Maltazara - film animowany
17:45 Siatkówka mężczyzn - Liga Narodów: Australia - Polska
20:10 Barwy szczęścia - serial obyczajowy TVP
20:40 Kulisy seriali Na dobre i na złe i Na sygnale

SERIAL FABULARYZOWANY

20:55 Na sygnale - serial fabularyzowany TVP
21:50 Krawcowa z Madrytu - serial, prod. Hiszpania
22:45 The Good Doctor - serial obyczajowy
23:40 Przeczucie - film fabularny, prod. USA, 2007, reż. Mennan Yapo, wyk. Sandra Bullock, Julian McMahon, Nia Long, Kate Nelligan, Amber Valletta
01:25 Siła spokoju - dramat, prod. Niemcy, USA, 2006, reż. Victor Salva, wyk. Nick Nolte, Amy Smart, Scott Mechlowicz
03:25 Rodzinka.pl - serial komediowy TVP
04:15 Zakończenie

TVN

05:40 Uwaga! - magazyn
06:00 Ukryta prawda - program obyczajowy
07:00 Kuchenne rewolucje - program kulinarno-rozrywkowy
08:00 Dzień Dobry TVN - magazyn
11:35 Doradca smaku
11:45 Tu jest pięknie - program lifestylowy
12:35 Mój przyjaciel delfin - film przygodowy, USA, 2011, reż. Charles Martin Smith, wyk. Harry Connick Jr., Ashley Judd, Nathan Gamble, Kris Kristofferson, Morgan Freeman, Frances Sternhagen
14:50 Tylko mnie kochaj - film komedia, Polska, 2006, reż. Ryszard Zatorski, wyk. Maciej Zakościelny, Agnieszka Grochowska, Julia Wróblewska

FILM PRZYGODOWY

16:55 Jak wytresować smoka II - film przygodowy, USA, 2014, reż. Dean DeBlois, wyk. Jay Baruchel, Cate Blanchett, Gerard Butler
19:00 Fakty
19:25 Uwaga! koronawirus
19:55 Uwaga! - magazyn
20:10 Doradca smaku
20:15 Na Wspólnej - serial obyczajowy, Polska
20:55 Milionerzy
21:30 Kuchenne rewolucje - program kulinarno-rozrywkowy
22:35 Kochaj i tańcz - film komedia, Polska, 2009
01:05 Równi sobie
02:10 Uwaga! - magazyn
02:30 Noc magii

POLSAT

06:00 Nowy dzień z Polsat News
07:10 Anna i Król
10:20 Opowieści na dobranoc
12:35 Opowiesci z Narnii: Lew, czarownica i stara szafa II wojna światowa, Londyn. Piotr, Zuzanna, Edmund i Łucja Pevensie ze względów bezpieczeństwa zostają wysłani na wieś do posiadłości zdziwaczałego profesora Kirke'a. Odkrywają tam zaczarowaną szafę, która otwiera przed nimi drogę do magicznej krainy Narnii, gdzie żyją baśniowe stworzenia i zwierzęta, które mówią ludzkim głosem. W tej niezwykłej krainie, za sprawą rządów Białej Wiedźmy, trwa wieczna zima.

FILM PRZYGODOWY

15:30 Opowieści z Narnii: Książę Kaspian Od przygód Łucji, Zuzanny, Edmunda i Piotra Pevensie w Narnii minął już rok. Zgodnie z obietnicą Aslana, dzieci powracają tam, jednak w czasie ich nieobecności w Narnii minęło ponad 1000 lat i wiele się zmieniło.
18:50 Wydarzenia
19:25 Gość Wydarzeń
20:00 Wolni od długów
21:05 Zmierzch
23:50 American Beauty
02:30 Tajemnice losu
04:40 Disco Gramy - program rozrywkowy prod. Polska
05:25 Telezakupy TV Okazje

TVP Kultura

07:00 Teledyski
08:00 Informacje kulturalne
08:25 Tamte lata, tamte dni - Andrzej i Jacek Zielińscy - magazyn
09:00 Pora umierać - film obyczajowy, reż. Dorota Kędzierzawska, wyk. Danuta Szaflarska, Krzysztof Globisz, Marta Walder, Patrycja Szewczyk
11:00 Modrzejewska - Warszawa - serial TVP
12:25 Claudia, La Misteriosa - film dokumentalny
13:30 Rok 2020 - cykl dokumentalny
13:55 Trzeci punkt widzenia - program publicystyczny
14:50 Pan Wołodyjowski - film historyczny, reż. Jerzy Hoffman
17:45 Rzecz Polska
18:00 Willmann. Opus minor
18:30 Obraz - film animowany, prod. Belgia, Francja

FILM OBYCZAJOWY

20:00 Chłopiec z burzy - film obyczajowy
21:45 Wstęp do filmu - Zgadnij, kto przyjdzie na obiad
21:50 Zgadnij, kto przyjdzie na obiad - film fabularny, prod. USA
23:45 Skąd się wzięli Beatlesi? - film dokumentalny
01:25 Pożegnanie z Alaską - film dokumentalny
02:55 Na wschód od Hollywood - Dureń
05:05 Kino nocne - Granica, reż. Bartosz Brzesiński, wyk. Alona Szostak, Cezary Morawski
05:40 Afisz kulturalny
05:55 Zakończenie

TV Puls

06:00 Zbuntowany anioł
07:00 Hook
10:10 Książę i ja 4: W krainie słoni Duńska para królewska wyrusza do Azji na ślub księżniczki Myry. Tuż przed ceremonią znika święta słonica, której obecność według tradycji jest gwarantem szczęścia nowożeńców.
11:50 Bibliotekarz: tajemnica włóczni
13:45 Garbi: Super bryka Nastolatka Maggie dostaje od ojca sportowe auto. Po pewnym czasie okazuje się, że samochód ma niezwykłe właściwości.
15:50 Plan gry
18:00 Pacyfikator - film akcji
20:00 Asterix i Obelix: Misja Kleopatra
22:15 Asy bez kasy

KOMEDIA

00:10 Sztos 2 - komedia sensacyjna Podczas stanu wojennego "Synek" i Janek transportują do Warszawy poszukiwanego działacza Solidarności.
02:10 Wojciech Cejrowski. Boso - Karaiby - program rozrywkowy prod. Polska
02:55 Zobacz to! Blok rozrywkowy: Taki jest świat - program informacyjny prod. Polska
03:45 Menu na miarę - program rozrywkowy
04:10 Z archiwum policji - serial dokumentalny prod. Polska

TVN 7

05:30 Ukryta prawda - program obyczajowy
07:30 Zakochani po uszy - serial, Polska
08:00 Miłe wieści
08:05 Czary mary - film rodzinny, USA, 1993, reż. Stuart Margolin, wyk. Mary-Kate Olsen, Ashley Olsen, Cloris Leachman, Phil Fondacaro, Eric McCormack, Kelly Fox
10:15 Szpiedzy tacy jak my - film komedia, USA, 1985, reż. John Landis, wyk. Chevy Chase, Dan Aykroyd, Steve Forrest, Donna Dixon, Bruce Davison, William Prince
12:30 W krzywym zwierciadle: Europejskie wakacje - film komedia, USA, 1985, reż. Amy Heckerling, wyk. Chevy Chase, Beverly D'Angelo, Dana Hill, Jason Lively, John Astin

KOMEDIA

14:35 Wakacje w Las Vegas - film komedia, USA, 1997, reż. Stephen Kessler
16:40 Bliźniacy - film komedia, USA, 1988, reż. Ivan Reitman
19:00 19 + - obyczajowy
19:30 Zakochani po uszy - serial, Polska
20:00 Hotel Paradise
21:00 Bardzo Dziki Zachód - film western, USA, 1999, reż. Barry Sonnenfeld, wyk. Will Smith
23:15 Dopóki piłka w grze - film obyczajowy, USA, 2012, reż. Robert Lorenz, wyk. Clint Eastwood
01:35 Z archiwum X - serial S-F, USA
02:45 Noc magii

TV 4

06:00 Gliniarz i prokurator **07:00** Strażnik Teksasu **08:00** Gang Szklanych Kulek **10:00** Asteriks i Obeliks: Osiedle bogów **11:50** Dziewczyny z drużyny Whittier ma szansę zostać gwiazdą szkolnej drużyny cheerleaderek.
13:45 Błękitna laguna **16:00** Czas pionierów Historia lotu statku kosmicznego „Woschod 2" i pierwszego spaceru człowieka w otwartej przestrzeni kosmicznej.
19:00 Policjantki i Policjanci **20:00** Sprawiedliwi - Wydział Kryminalny **21:00** Kariera Nikosia Dyzmy **23:15** Komornik Mistrz sztuk walki zatrudnia się do ściągania długów dla mafii. Praca wydaje się prosta, do chwili, gdy jeden z klientów wciąga go w sytuację, która okazuje się mieć drugie dno. **01:25** Śmierć na 1000 sposobów

TV Trwam

11:25 Święty na każdy dzień **11:30** Ja jestem z wami przez wszystkie dni aż do skończenia świata **12:00** Sanktuarium Cudu Eucharystycznego w Sokółce **12:20** Ziemia Obiecana **13:20** Koncert Zaufaj Płocku. Przyszłość zaczyna się dzisiaj
14:50 Przegląd katolickiego tygodnika „Niedziela" **14:55** Serce i oblicze Boga **15:10** Poczet Wielkich Polaków **15:15** Hostia stała się Ciałem, wino stało się Krwią **15:30** Filmowe Życiorysy. Boże Ciało - skromność w kościele **15:50** Ma się rozumieć **16:00** Informacje dnia **16:10** Z wędką nad wodę w Polskę i Świat **16:35** Porady Medyczne Bonifratrów
17:00 Modlitwa w Sanktuarium św. Józefa w Kaliszu **19:25** Akademia pro-life **19:30** Spotkanie Jednego Serca Jednego Ducha **21:00** Apel

dodatek TELEWIZYJNY DO TWOJEJ GAZETY

piątek 4 czerwca

TVP 1

05:10 Mały książę - film animowany
07:00 Transmisja Mszy Świętej z Sanktuarium Matki Bożej
07:30 Agape - magazyn
08:00 Wiadomości
08:10 Pogoda poranna
08:15 Kwadrans polityczny
08:40 Ranczo - serial
09:35 Komisarz Alex - serial kryminalny TVP
10:35 Ojciec Mateusz - serial kryminalny TVP
11:25 Kasta - Romans - serial paradokumentalny TVP
12:00 Wiadomości
12:10 Agrobiznes
12:30 Agropogoda - magazyn
12:35 Magazyn Rolniczy
12:55 Natura w Jedynce - Przystanek u pingwinów
14:00 Elif - serial, prod. Turcja
15:00 Wiadomości
15:10 Pogoda
15:15 Alarm! - magazyn

TELETURNIEJ

15:35 Gra słów. Krzyżówka - teleturniej
16:00 Przysięga - serial obyczajowy, prod. Turcja
16:50 Łączy nas EURO
17:00 Teleexpress
17:15 Jaka to melodia? - teleturniej muzyczny
17:55 Klan - telenowela TVP
18:20 Kasta - serial
18:55 Jeden z dziesięciu
19:30 Wiadomości
20:10 Alarm! - magazyn
20:30 Leśniczówka
21:00 Ojciec Mateusz - serial kryminalny TVP
21:55 Dzień dobry, kocham cię - komedia
23:40 3:10 do Yumy - western
01:50 S. W. A. T - Jednostka specjalna - **serial**

TVP 2

04:50 Cafe piosenka - talk-show
05:20 Na dobre i na złe - serial TVP
06:20 Anna Dymna - spotkajmy się
06:50 Familiada - teleturniej
07:30 Pytanie na śniadanie
10:40 Panorama
10:50 Pytanie na śniadanie
11:15 Policzmy się dla Polski
11:25 Dookoła Bałtyku - magazyn kulinarny
11:50 Dla niesłyszących - Barwy szczęścia - serial obyczajowy TVP
12:30 Koło fortuny - teleturniej
13:15 Kozacka miłość - serial kostiumowy, prod. Rosja
14:05 Na sygnale - serial fabularyzowany TVP
15:10 Górscy ratownicy - serial obyczajowy
16:00 Koło fortuny
16:35 Familiada - teleturniej

SERIAL OBYCZAJOWY

17:00 Promyk nadziei - serial, prod. Turcja, 2019
17:45 Siatkówka mężczyzn - Liga Narodów: Polska - USA
20:05 Barwy szczęścia - serial obyczajowy TVP
20:35 Kabaret. Super Show Dwójki - program kabaretowy
21:35 Centralne Biuro Humoru
23:00 Muzyka, Taniec, Zabawa - koncert
24:00 Zabić Irlandczyka - film fabularny, prod. USA
01:55 Pod nadzorem - film sensacyjny
03:45 21 Jump Street - komedia
05:35 Zakończenie

TVN

05:40 Uwaga! - magazyn
06:00 Ukryta prawda - program obyczajowy
07:00 Kuchenne rewolucje - program kulinarno-rozrywkowy
08:00 Dzień Dobry TVN - magazyn
11:35 Doradca smaku
11:45 Ukryta prawda - program obyczajowy
14:55 Szpital - program obyczajowy
16:00 LAB - obyczajowy
17:00 Kuchenne rewolucje - program kulinarno-rozrywkowy
18:00 Ukryta prawda - program obyczajowy
19:00 Fakty
19:25 Uwaga! koronawirus
19:35 Sport
19:45 Pogoda
19:55 Uwaga! - magazyn
20:05 Tarzan: Legenda - film przygodowy

HORROR

22:30 Wzgórze krwi - film horror, USA, Kanada, 2015, reż. Guillermo Del Toro, wyk. Mia Wasikowska, Jessica Chastain, Tom Hiddleston Charlie Hunnam, Jim Beaver, Leslie Hope Młoda pisarka odkrywa, że jej nowy, uroczy mąż nie jest w rzeczywistości tym, kim się wydaje.
00:55 Kuba Wojewódzki - talk show
01:55 Uwaga! - magazyn prod. Polska
02:15 Noc magii - program ezoteryczny prod. Polska
03:40 Szpital - program obyczajowy

POLSAT

06:00 Nowy dzień z Polsat News
08:40 Malanowski i Partnerzy
09:40 Sekrety rodziny
10:40 Dlaczego ja?
11:40 Gliniarze
12:50 Wydarzenia
13:25 Interwencja
13:40 Trudne sprawy
14:40 Dlaczego ja?
15:50 Wydarzenia
16:10 Pogoda
16:15 Interwencja
16:30 Na ratunek 112
17:00 Gliniarze
18:00 Pierwsza miłość
18:50 Wydarzenia
19:25 Gość Wydarzeń
19:45 Sport
19:55 Pogoda
20:00 Epoka lodowcowa - komedia przygodowa 20.000 lat temu. Śledzimy losy bohaterów: Manny'ego, Sida i Diego.

FILM PRZYGODOWY

21:50 Deja vu Carlin prowadzi śledztwo w sprawie wybuchu bomby na promie w Nowym Orleanie. Mężczyzna ze zdziwieniem dostrzega, że zarówno on sam, jak i ci, którzy ocaleli, przeżywają podobne déja vu. Zjawisko okazuje się kluczem do rozwiązania zagadki eksplozji oraz drogą do uniknięcia kolejnego zamachu...
00:40 Zmierzch Historia miłosna z elementami fantasy, która stała się wielkim przebojem kinowym i podbiła serca nastolatków na całym świecie.

TVP Kultura

07:00 Teledyski
07:15 Kronos - Sielanka
08:00 Pan Wołodyjowski cz. I - film historyczny, reż. Jerzy Hoffman, wyk. Magdalena Zawadzka, Tadeusz Łomnicki, Mieczysław Pawlikowski, Hanka Bielicka, Barbara Brylska, Irena Karel, Jan Nowicki, Daniel Olbrychski, Marek Perepeczko, Mariusz Dmochowski
09:25 Pan Wołodyjowski cz. II - film historyczny, reż. Jerzy Hoffman, wyk. Tadeusz Łomnicki, Magdalena Zawadzka, Mieczysław Pawlikowski, Jan Nowicki, Daniel Olbrychski, Mariusz Dmochowski
11:00 Modrzejewska - serial
12:35 Skrzydła - film TVP
13:30 Scena klasyczna
14:15 Wydarzenie aktualne
14:40 Moje pokolenie

FILM FABULARNY

16:15 Szatan z siódmej klasy - film fabularny, reż. Kazimierz Tarnas, wyk. Bartosz Fejge, Katarzyna Bator, Wojciech Malajkat
18:05 Co dalej? - Zagubione media, zagubieni odbiorcy - program publicystyczny
18:25 Rok 2020
18:55 Gala Nagrody Wolontariatu Korpusu Solidarności
20:00 Wieczór kinomana - Wstęp do filmu
20:05 Wieczór kinomana - Fantastyczna kobieta - film fabularny
21:55 Mój synek - film
23:30 Geniusz: Picasso
00:30 Teraz animacje!

TV Puls

06:00 Zbuntowany anioł - telenowela
07:00 Lombard. Życie pod zastaw - serial obyczajowy Prowadzenie lombardu to zajęcie ciekawe, momentami ekscytujące, ale często i niebezpieczne. Bohaterami serialu są: właściciel Kazimierz Barski, jego rodzina, pracownicy oraz klienci, którzy pojawiają się w lombardzie z powodu różnych życiowych zawirowań
09:00 Rodzinny interes - serial obyczajowy
10:00 Zbuntowany anioł - telenowela
12:00 Zaklinaczka duchów - serial fantasy
14:00 Lombard. Życie pod zastaw - serial obyczajowy

SERIAL OBYCZAJOWY

16:00 Rodzinny interes - serial obyczajowy
18:00 Lombard. Życie pod zastaw - serial obyczajowy prod. Polska
20:00 Atomic Blonde
22:10 Rocky 5 - film sensacyjny
00:30 Domino śmierci
02:10 Castle
03:05 Reporterzy. Z życia wzięte
03:55 Biesiada na cztery pory roku - serial dokumentalny
04:35 Z archiwum policji - serial dokumentalny
05:00 Dyżur - serial dokumentalny

TVN 7

05:30 Szkoła - obyczajowy
06:30 Szpital - program obyczajowy
07:30 Zakochani po uszy - serial, Polska
08:05 Ukryta prawda - program obyczajowy
11:05 Szpital - program obyczajowy
12:05 Szkoła - obyczajowy prod. Polska
13:00 19 + - obyczajowy
13:30 Sąd rodzinny - program sądowy
14:30 Sędzia Anna Maria Wesołowska - program sądowy
15:30 Ukryta prawda - program obyczajowy prod. Polska
16:30 Idealna niania
18:00 Brzydula - serial obyczajowy, Polska
19:00 Ukryta prawda - program obyczajowy
20:00 One night squad

KOMEDIA

21:35 Raj dla par - film komedia, USA, 2009, reż. Peter Billingsley, wyk. Vince Vaughn, Jason Bateman, Faizon Love, Jon Favreau, Malin Akerman, Kristen Bell, Kristin Davis
23:55 Dziewczyna w czerwonej pelerynie - film przygodowy, USA, Kanada, 2011, reż. Catherine Hardwicke, wyk. Amanda Seyfried, Gary Oldman, Billy Burke, Shiloh Fernandez, Max Irons, Virginia Madsen, Lukas Haas, Julie Christie
02:05 Z archiwum X - serial S-F, USA
03:05 Noc magii

TV 4

06:00 Gliniarz i prokurator **07:00** Strażnik Teksasu **08:00** Nasz Nowy Dom **09:00** Pierwsza miłość **09:50** Święty **10:20** Food Factory **11:20** Detektywi w akcji **12:20** Kobra - oddział specjalny **13:25** STOP Drogówka **15:30** Hardkorowy lombard
17:00 Najgroźniejsi kierowcy świata **18:00** Kochane Pieniądze **19:00** Policjantki i Policjanci **20:00** Gwiazdy Kabaretu **22:00** Sprawiedliwi - Wydział Kryminalny
00:05 Zombiebobry Trzy przyjaciółki z college'u wyjeżdżają za miasto, gdzie zatrzymują się w domku położonym nad rzeką. Wkrótce dołączają do nich ich koledzy, mając nadzieję na rozrywkowy weekend. **01:50** Interwencja - magazyn **02:25** Disco Polo Life **03:25** TOP 10 - Lista przebojów **05:30** Telezakupy

TV Trwam

11:35 100 cudownych miejsc **11:45** Spotkania z ekologią **12:00** Anioł Pański **12:03** Informacje dnia **12:20** Ziemia Obiecana **13:20** 100 cudownych miejsc na świecie
13:30 Msza święta **14:20** 100 cudownych miejsc na świecie **14:30** Zrozumieć Antycywilizacje **14:55** Słowo życia **15:00** Modlitwa **15:20** Mocni w wierze **15:50** Ma się rozumieć **16:00** Informacje
16:10 Siódmy sakrament **16:35** Świat na wyciągnięcie ręki **16:55** Święty na każdy dzień **17:00** Regał Mistrzowie **17:30** Geopolityka **17:55** Poczet Wielkich Polaków **18:00** Anioł Pański **18:05** Informacje dnia **18:15** Westerplatte Młodych **19:00** Warto zauważyć... **19:30** Opowieści Theo **19:45** Modlitwa **20:00** Informacje dnia **20:20** Różaniec **20:50** Myśląc Ojczyzna **21:00** Apel

dodatek TELEWIZYJNY DO TWOJEJ GAZETY

eprasa.pl ca7b12ab7b

sobota 5 czerwca

TVP 1

05:05 Klan - telenowela TVP
05:55 Magazyn Ekspresu Reporterów
06:50 Policzmy się dla Polski - felieton
07:00 Transmisja Mszy Świętej z Sanktuarium Matki Bożej na Jasnej Górze
07:35 Rok w ogrodzie
08:00 Rok w ogrodzie Extra - magazyn
08:15 Wojsko - polskie.pl
08:40 Pełnosprawni - magazyn dla niepełnosprawnych
09:10 Prywatne życie zwierząt - reportaż
09:40 Fascynujący świat - Nowe tajemnice dziedziczenia - film dokumentalny, prod. Francja, 2018, reż. Laurence Serfaty
10:45 Sprawa dla reportera
11:40 Policzmy się dla Polski - felieton

WESTERN

11:50 Czas zemsty - western, prod. USA, 1967
13:45 Okrasa łamie przepisy
14:15 Z pamięci - felieton
14:25 Ozdrowieńcy - magazyn
14:50 To był rok!
15:50 Siatkówka mężczyzn
18:30 Jaka to melodia?
19:30 Wiadomości
20:10 Rozmowa z kard. Kazimierzem Nyczem
20:15 Alarm! - magazyn
20:40 Komisarz Alex - serial
21:40 Hit na sobotę - Złodziej tożsamości. Historia prawdziwa - film
23:30 Dzień dobry, kocham cię - komedia
01:10 Dzikie historie
03:15 Jaka to melodia?
04:00 Z pamięci - felieton

TVP 2

05:50 Dla niesłyszących - Barwy szczęścia - serial
06:55 Dla niesłyszących - M jak miłość - serial TVP
07:55 Pytanie na śniadanie
10:55 Zainwestuj w marzenia - serial TVP
11:05 Rodzinny ekspres - Spotkanie Młodych Lednica - magazyn
11:40 Festiwal Piosenki Zaczarowanej - Półfinał - Festiwal Zaczarowanej Piosenki
12:10 Wspaniała Gilly - film obyczajowy, prod. USA, 2016, reż. Stephen Herek, wyk. Kathy Bates, Glenn Close, Sophie Nelisse
14:00 Familiada - teleturniej
14:35 Koło fortuny
15:10 Wojciech Cejrowski - boso przez świat
15:45 Smaki świata po polsku - magazyn
16:20 Na dobre i na złe - serial

SERIAL FABULARYZOWANY

17:20 Na sygnale - serial fabularyzowany TVP
17:50 Słowo na niedzielę
18:00 Panorama
18:30 Postaw na milion
19:25 Rodzinka.pl - serial
20:00 Kazimierz Górski
22:10 Hity wszech czasów
23:15 21 Jump Street - komedia kryminalna, prod. USA, 2012, reż. Phil Lord, Chris Miller, wyk. Channing Tatum
01:05 Medicus - dramat historyczny, prod. Niemcy
03:40 Horror w Wesołych Bagniskach - film TVP, reż. Andrzej Barański, wykna Feldman, Roman Kłosowski
05:05 Zakończenie

TVN

05:10 Uwaga! - magazyn
05:25 Ukryta prawda - program obyczajowy
06:25 Kuchenne rewolucje - program kulinarno-rozrywkowy
07:25 Wymarzone ogrody
08:00 Dzień Dobry TVN - magazyn
11:30 Na Wspólnej - serial, Polska
13:15 Kochaj i tańcz - film komedia, Polska, 2009, reż. Bruce Parramore, wyk. Izabella Miko, Mateusz Damięck
15:50 Równi sobie
16:50 Budując marzenia
17:25 Wymarzone ogrody
18:00 Kuchenne rewolucje - program kulinarno-rozrywkowy
19:00 Fakty
19:25 Sport
19:35 Pogoda
19:45 Uwaga! - magazyn

KOMEDIA

20:00 Kobiety pragną bardziej - film komedia, USA, Niemcy, Holandia, 2009, reż. KenKwapis, wyk. Scarlett Johansson, Jennifer Aniston, Ben Affleck, Jennifer Connelly, Drew Barrymore
22:45 Noce w Rodanthe - film obyczajowy, USA, Australia, 2008, reż. George C. Wolfe, wyk. Richard Gere, Diane Lane, Christopher Meloni
00:45 Rafa - film thriller, Australia, 2010, reż. Andrew Traucki, wyk. Adrienne Pickering, Damian Walshe-Howling, Gyton Grantley, Zoe Naylor
02:35 Uwaga! - magazyn

POLSAT

06:00 Nowy dzień z Polsat News
08:20 Astro Boy
10:10 Ewa gotuje
10:40 Nasz Nowy Dom
11:40 Wolni od długów
12:40 Bogaty dom - Biedny dom
13:40 Łowcy nagród
14:40 Rolnicy. Podlasie
15:45 Więzienie
17:45 Chłopaki do wzięcia
18:50 Wydarzenia
19:25 Gość Wydarzeń
19:45 Sport
19:55 Pogoda
20:00 Spider-Man: Daleko od domu Peter Parker powraca jako Spider-Man w nowym filmie . Superbohater z sąsiedztwa przyłącza się do swych najlepszych przyjaciół - Neda, MJ i reszty, by wspólnie wyruszyć na wakacje.

FILM PRZYGODOWY

22:55 Skarb narodów: Księga tajemnic Kontynuacja hollywoodzkiego przeboju. Benjamin Franklin Gates, po odkryciu tajemnicy templariuszy, został najbardziej znanym w USA poszukiwaczem skarbów, choć sam woli określenie. Tym razem wraz z ojcem, Patrickiem, profesorem uniwersytetu, odnajdują osiemnaście zaginionych kart z dziennika Johna Wilkesa Bootha
01:40 Resident Evil: Degeneracja
03:45 Tajemnice losu
04:40 Disco Gramy
05:25 Telezakupy TV Okazje

TVP Kultura

07:00 The Best of Maanam. Koncert live
08:00 Od ucha do ucha - Wiatr w trzcinie - film
08:35 Od ucha do ucha - Sposób na Alcybiadesa - serial TVP
09:45 Serialowa nostalgia - Czarne chmury - serial
10:50 Scena klasyczna - Moniuszko for the World - koncert
12:00 Urodzeni artyści - cykl reportaży
12:35 Stawka większa niż życie - Cicha przystań - spektakl teatralny, reż. Andrzej Konic, Barbara Borys - Damięcka, Barbara Sałacka, wyk. Stanisław Mikulski, Barbara Horawianka, Ignacy Machowski, Henryk Borowski
13:55 Cyrano de Bergerac - film kostiumowy

KOMEDIA

16:20 Retro kino - Garniec miodu - komedia
18:40 Tamte lata, tamte dni - Lech Majewski
19:05 Sami Yaffa na tropie dźwięków
20:00 Bilet do kina - Mustang - dramat, prod. Francja, Niemcy, Turcja, 2015
21:45 Prince: Sign o' the times - koncert
23:20 Seans kultowy - Szpital Brytania - film obyczajowy
01:15 Urodzeni artyści - Zofia i Magdalena Forteckie
01:50 Wieczór kinomana - Fantastyczna kobieta
03:40 Mój synek - film
05:15 Teledyski
05:50 Zakończenie

TV Puls

06:00 Castle Poszukujący inspiracji pisarz otrzymuje pozwolenie na przyłączenie się do jednego zespołu z wydziału zabójstw nowojorskiej policji.
07:00 Taki jest świat
08:00 Lombard. Życie pod zastaw - serial Prowadzenie lombardu to zajęcie ciekawe, momentami ekscytujące, ale często i niebezpieczne. Bohaterami serialu są: właściciel Kazimierz Barski, jego rodzina, pracownicy oraz klienci, którzy pojawiają się w lombardzie z powodu różnych życiowych zawirowań. Są to zarówno osoby starsze, potrzebujące środków do życia, jak i młode, które zastawiają na kilka dni laptop czy telefon.

FILM AKCJI

20:00 Krwawy sport Frank Dux dezerteruje z armii, aby wziąć udział w nielegalnym turnieju kumite rozgrywanym w Hongkongu.
21:55 Więzienie w ogniu Jack Stone trafia do tego samego więzienia co Rosjanin Balama. Tam postanawia się zemścić za mord na jego rodzinie.
23:30 Prawo zemsty
01:30 Castle
02:40 Taki jest świat
03:20 Biesiada na cztery pory roku
04:00 Menu na miarę
04:35 Z archiwum policji - serial dokumentalny
05:00 Dyżur - serial

TVN 7

05:00 Szkoła - obyczajowy
06:00 Wiza na miłość
07:00 Ukryta prawda - program obyczajowy
08:00 Kosmiczny wykop
08:30 Ukryta prawda - program obyczajowy
11:35 Hotel Paradise
13:40 Brzydula - serial obyczajowy, Polska
16:00 Akademia policyjna V: Misja w Miami Beach - film komedia, USA, 1988, reż. Alan Myerson, wyk. Matt McCoy, Janet Jones, George Gaynes, G.W. Bailey, René Auberjonois, Bubba Smith
18:10 Jumper - film sensacyjny, USA, 2008, reż. Doug Liman, wyk. Hayden Christensen, Samuel L. Jackson, Jamie Bell, Rachel Bilson, Diane Lane, Michael Rooker, Anna Sophia Robb, Kristen Stewart

FILM PRZYGODOWY

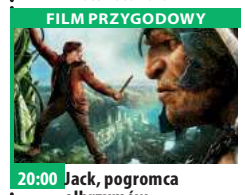

20:00 Jack, pogromca olbrzymów - film przygodowy, USA, 2013, reż. Bryan Singer, wyk. Nicholas Hoult, Eleanor Tomlinson, Ewan McGregor, Stanley Tucci, Eddie Marsan
22:25 Kobieta-Kot - film przygodowy, USA, Australia, 2004, reż. Pitof, wyk. Halle Berry, Benjamin Bratt, Sharon Stone, Lambert Wilson, Frances Conroy
00:40 Królestwo - film sensacyjny, USA, Niemcy, 2007, reż. Peter Berg
02:55 Noc magii - program ezoteryczny

TV 4

06:00 Szczeniak zwany Scooby Doo **07:00** Najgroźniejsi kierowcy świata **07:50** Galileo **10:50** Merlin i księga bestii Czarnoksiężnik Arkadian, wraz z całą menażerią bestii ze swej magicznej księgi, przejmuje we władanie Camelot. Avlynn, córka Króla Artura, prosi Merlina o pomoc.
12:50 STOP Drogówka - magazyn **13:50** Policjantki i Policjanci **18:50** Domowe rozgrywki **19:00** Galileo
20:00 Obserwowani **22:00** Sprawiedliwi - Wydział Kryminalny **00:05** Drive Bezimienny Driver mieszka w wynajętym mieszkaniu i pracuje w dziupli, która jest własnością Shannona . Dorabia sobie jako kaskader w filmach. **02:15** Połączeni **02:25** Disco Polo Life **03:25** TOP 10 - Lista przebojów

TV Trwam

10:25 Myśląc Ojczyzna **10:35** Polski Punkt Widzenia **11:00** Kropelka radości **12:00** Nowenna przed 30. Rocznicą powstania Radia Maryja **13:00** Siódmy sakrament
13:30 Msza święta z Jasnej Góry **14:20** Ocalić od zapomnienia **14:30** Przegląd Katolickiego Tygodnika „Niedziela" **14:35** Fatima - miejsce wybrane przez Maryję **14:50** 100 cudownych miejsc na świecie **15:00** XXV Spotkanie Młodych Lednica 2000 **16:15** Filmowe życiorysy **17:00** Z Parlamentu Europejskiego **17:30** Mocni Jego mocą
17:55 Poczet Wielkich Polaków **18:00** Anioł Pański **18:05** Informacje dnia **18:15** Rozmowy niedokończone **19:15** XXV Spotkanie Młodych Lednica 2000 **20:00** Informacje dnia **20:20** Różaniec **20:50** Myśląc Ojczyzna **21:00** Apel Jasnogórski

niedziela 6 czerwca

TVP 1

04:40 Klan - telenowela TVP
06:00 Słownik polsko@polski - talk - show
06:25 Wojsko - polskie.pl - reportaż
06:55 Słowo na niedzielę
07:00 Transmisja Mszy Świętej z Sanktuarium Bożego Miłoserdzia
08:00 Tydzień
08:30 Zakochaj się w Polsce
09:05 Weterynarze z sercem
09:35 Przyrodnik na tropie
10:05 Krzyż i karabin - film
10:35 Usłysz - XXV Spotkania Młodych Lednica 2000
11:00 Transmisja Mszy Świętej z Jasnej Góry
11:55 Między ziemią a niebem
12:00 Anioł Pański
12:15 Między ziemią a niebem
12:50 Pasterz - Pożegnanie
13:20 BBC w Jedynce
14:15 Z pamięci - felieton

MAGAZYN

14:25 Okrasa łamie przepisy - magazyn kulinarny
15:05 Komisarz Alex - serial kryminalny TVP
16:50 Łączy nas EURO
17:00 Teleexpress
17:20 Pogoda
17:30 Ojciec Mateusz - serial kryminalny TVP
18:30 Jaka to melodia?
19:30 Wiadomości
20:15 To był rok!
21:25 The Rising Hawk - film fabularny, prod. USA
23:20 Zakochana Jedynk - Miłość w Seattle - film obyczajowy
01:15 Złodziej tożsamości
03:05 Cała prawda o kłamstwie - film
04:05 Jaka to melodia?

TVP 2

05:20 Dla niesłyszących - Barwy szczęścia - serial obyczajowy TVP
07:00 Dla niesłyszących - M jak miłość - serial TVP
07:55 Pytanie na śniadanie
11:35 Dookoła Bałtyku - magazyn kulinarny
12:05 Gwiazdy w południe - Siedmiu wspaniałych nadjeżdża - western, prod. USA, 1972, reż. George McCowan
14:00 Familiada - teleturniej
14:35 Koło fortuny
15:15 Szansa na sukces. Opole 2021 - widowisko
16:15 Na sygnale - serial fabularyzowany TVP
16:45 Lajk!
17:00 Zainwestuj w marzenia - serial TVP
17:15 Moje życie XXL
18:00 Panorama
18:30 Moje życie XXL
19:25 Rodzinka.pl - serial

TELETURNIEJ

20:00 Postaw na milion - teleturniej prod. Polska
21:00 Medicus - dramat historyczny
23:40 Kino bez granic - Toksyczna miłość - dramat, prod. Wielka Brytania, 2010, reż. Karl Golden, wyk. Hary Treadaway, Oona Chaplin, Christopher Fulford
01:30 Obietnica - dramat, prod. Polska, Dania, 2014, reż. Anna Kazejak
03:15 Historia kina w Popielawach - film obyczajowy
04:55 Zakończenie

TVN

05:05 Uwaga! - magazyn
05:25 Ukryta prawda - program obyczajowy
06:25 Kuchenne rewolucje - program kulinarno-rozrywkowy
07:25 Nowa Maja w ogrodzie
07:55 Akademia ogrodnika
08:00 Dzień Dobry TVN - magazyn
11:30 Budując marzenia - program lifestylowy
12:05 Co za tydzień - magazyn
12:55 Rozenek cudnie chudnie - program lifestylowy
13:30 Magnezja
14:05 Lego Masters
15:40 Tarzan: Legenda - film przygodowy
18:00 Totalne remonty Szelągowskiej
19:00 Fakty
19:45 Uwaga! - magazyn
20:00 Zabójcza broń - film sensacyjny, USA, 1987

FILM SENSACYJNY

22:15 Wataha u drzwi - film sensacyjny, USA, 2017, reż. John R. Leonetti, wyk. Katie Cassidy, Elizabeth Henstridge, Jane Kaczmarek, Eric Ladin, Adam Campbell
23:55 Wilkołak - film horror, USA, 2010, reż. Joe Johnston, wyk. Benicio Del Toro, Anthony Hopkins, Emily Blunt, Hugo Weaving, Geraldine Chaplin, Art Malik
02:05 Kuchenne rewolucje - program kulinarno-rozrywkowy
03:10 Uwaga! - magazyn prod. Polska
03:30 Noc magii

POLSAT

06:00 Nowy dzień z Polsat News
09:00 101 dalmatyńczyków Aktorska, uwspółcześniona wersja jednego z największych przebojów Walta Disneya, od lat zachwycającego i wzruszającego kolejne pokolenia widzów na całym świecie. Anita - projektantka mody, pracująca dla Cruelli DeMon i Roger - twórca gier komputerowych są od niedawna małżeństwem.
11:30 Epoka lodowcowa Niedobrana trójka zmuszona jest wyruszyć w drogę, by zwrócić zagubione ludzkie dziecko jego prawdziwej rodzinie. Mamut i leniwiec nie przypuszczają nawet, że tygrys prowadzi ich w pułapkę, w której mogą stracić życie...

KOMEDIA

13:10 Jak rozpętałem II wojnę światową cz. 1 - Ucieczka
14:55 Spider-Man: Daleko od domu Peter Parker powraca jako Spider-Man w nowym filmie. Superbohater z sąsiedztwa przyłącza się do swych najlepszych przyjaciół - Neda, MJ i reszty, by wspólnie wyruszyć na europejskie wakacje.
17:40 Nasz Nowy Dom
18:50 Wydarzenia
19:30 Państwo w Państwie
20:00 Kabaret na żywo
22:10 Taxi 5 - komedia
00:35 W cywilu
02:15 Assassin's Creed

TVP Kultura

06:50 Myśli na ten czas
07:00 Liturgia prawosławna
08:25 Od ucha do ucha - Wschodzące gwiazdy baletu. Pięć lat później - serial dokumentalny
09:35 Od ucha do ucha - Mała Syrenka - balet
11:30 Francuskie śniadanie - Arsene Lupin - serial
12:25 Trzeci punkt widzenia - program publicystyczny
13:00 Alfabet Greenawaya - film dokumentalny, prod. Niderlandy, 2017
14:20 Skowronki na uwięzi - komedia, prod. Czechosłowacja, 1969
16:05 Kromer Festival Biecz 2020 - Trzy oblicza baroku airs&canzonette
17:15 Niedziela z... Polskim Wydawnictwem Muzycznym
18:10 Niedziela z...
20:00 Młody Tancerz Roku

FILM OBYCZAJOWY

21:45 Działa Navarony - film prod. USA, 1961, reż. J. Lee Thompson
00:25 Trzeci punkt widzenia - program publicystyczny
00:55 Carrington - dramat, prod. Wielka Brytania, 1995, reż. Christopher Hampton
03:05 Teraz animacje! - Niezapomniana - film
03:15 Teraz animacje! - Sajgon nad Marną - film animowany
03:35 Kino nocne - Mustang - dramat, prod. Francja, Niemcy, Turcja, 2015, reż. Deniz Gamze Ergüven
05:25 Teledyski
05:50 Zakończenie

TV Puls

06:00 Rodzinny interes
08:45 Willow
11:15 Garbi: Super bryka
13:30 Najpiękniejsze baśnie braci Grimm: Szczęście Hansa
14:40 Najpiękniejsze baśnie: Nowe szaty cesarza
15:50 Pacyfikator W niewyjaśnionych okolicznościach ginie pracujący dla rządu profesor. Opiekę nad jego niesfornymi dziećmi otrzymuje nieustępliwy agent służb specjalnych.
17:50 Asterix i Obelix: Misja Kleopatra Asterix, Obelix i Panoramix wyruszają do Egiptu, by pomóc architektowi Numernabisowi. Ma on zaledwie trzy miesiące na wybudowanie pałacu dla Kleopatry.

FILM PRZYGODOWY

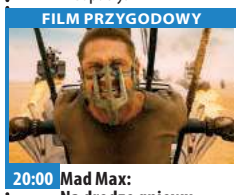

20:00 Mad Max: Na drodze gniewu Max przyłącza się do grupy uciekinierek z Cytadeli - osady rządzonej przez Wiecznego Joe. Tyran wraz ze swoją bandą rusza za nimi w pościg.
22:15 Atomic Blonde
00:25 Pan życia i śmierci
03:00 Taki jest świat - program informacyjny prod. Polska
03:55 Na jedwabnym szlaku
04:35 Z archiwum policji - serial obyczajowy prod. Polska
05:00 Rodzinny interes - serial obyczajowy prod. Polska

TVN 7

05:00 Szkoła - obyczajowy
06:00 Wiza na miłość
07:00 Ukryta prawda - program obyczajowy
08:00 Kosmiczny wykop
08:30 Ukryta prawda - program obyczajowy
11:30 Hotel Paradise
13:35 Brzydula - serial obyczajowy, Polska
15:55 Akademia policyjna VI: Operacja Chaos - film komedia, USA, 1989, reż. Peter Bonerz, wyk. Bubba Smith, David Graf, Michael Winslow, Leslie Easterbrook, Marion Ramsey, George Gaynes
17:40 Pieniądze to nie wszystko - film komedia, Polska, 2001, reż. Juliusz Machulski, wyk. Marek Kondrat, Stanisława Celińska, Sylwester Maciejewski, Cezary Kosiński

FILM SENSACYJNY

20:00 Szybko i wściekle - film sensacyjny, USA, 2009, reż. Justin Lin, wyk. Vin Diesel, Paul Walker, Jordana Brewster, Michelle Rodriguez, John Ortiz, Gal Gadot
22:20 Nico: Ponad prawem - film sensacyjny, USA, 1988, reż. Andrew Davis, wyk. Steven Seagal, Pam Grier, Henry Silva, Daniel Faraldo, Sharon Stone
00:25 Niesamowity jeździec - film western, USA, 1985, reż. Clint Eastwood, wyk. Clint Eastwood, Michael Moriarty, Carrie Snodgress, Chris Penn, Richard A. Dysart
02:50 Noc magii

TV 4

06:00 Szczeniak zwany Scooby Doo **07:00** Tom i Jerry: Misja na Marsa **08:40** Dziewczyny z drużyny Kontynuacja przebojowej komedii o perypetiach nastoletnich cheerleaderek, pełna humoru, werwy i niezwykle efektownych popisów tanecznych.
10:30 Połączeni **10:35** Galileo **12:35** STOP Drogówka **13:35** Gwiazdy Kabaretu **14:45** Błękitna laguna Historia dwójki rozbitków, Emmeline i Richarda, którzy po katastrofie statku trafiają na wyspę, gdzie dorastają, mając tylko siebie. **16:55** Columbo **19:00** Galileo
20:00 Straszny film **21:50** Zombiebobry Trzy przyjaciółki z college'u wyjeżdżają za miasto, gdzie zatrzymują się w domku położonym nad rzeką. **23:30** Obserwowani

TV Trwam

10:40 Cuda Jezusa **11:35** Jesteśmy katolikami **12:00** Anioł Pański z Ojcem Świętym Franciszkiem **12:20** Wieś - to też Polska **13:30** Papież Polak do Rodaków **13:45** Opowieść o świętym Polikarpie **15:20** Nieoczekiwana podróż **15:55** Kolory Świętości **16:00** Informacje dnia
16:10 Koncert życzeń **17:00** Zostań Żołnierzem RP **17:15** Prawda a Historia **17:30** Nowa Ewangelizacja **17:55** Poczet Wielkich Polaków **18:00** Anioł Pański **18:05** Informacje dnia **18:15** Rozmowy niedokończone
19:25 Święty na każdy dzień **19:30** Opowieści biblijne historie animowane z Nowego Testamentu **20:00** Informacje dnia **20:20** Różaniec **20:50** Kolory Świętości **21:00** Apel Jasnogórski **21:20** Informacje dnia **21:40** Retrospekcja

eprasa.pl ca7b12ab7b

poniedziałek 7 czerwca

TVP 1

05:15 Przysięga - serial obyczajowy, prod. Turcja
06:05 Elif - serial, prod. Turcja, 2018
06:55 Policzmy się dla Polski
07:00 Transmisja Mszy Świętej z Sanktuarium Matki Bożej na Jasnej Górze
07:30 Okiem Wiary - magazyn
08:00 Wiadomości
08:10 Pogoda poranna
08:15 Kwadrans polityczny
08:30 Policzmy się dla Polski - felieton
08:40 Ranczo - serial
09:35 Komisarz Alex - serial
10:35 Ojciec Mateusz - serial
11:25 Kasta - serial
12:00 Wiadomości
12:10 Agrobiznes
12:30 Agropogoda - magazyn
12:35 To się opłaca - magazyn
12:55 BBC w Jedynce - Naczelne cz. 2 Siła rodziny - cykl dokumentalny

SERIAL OBYCZAJOWY

14:00 Elif - serial, prod. Turcja, 2018
15:00 Wiadomości
15:15 Alarm! - magazyn
15:35 Gra słów. Krzyżówka
16:00 Przysięga - serial
16:50 Łączy nas EURO
17:00 Teleexpress
17:15 Jaka to melodia?
17:55 Klan - telenowela TVP
18:20 Kasta - serial
18:55 Jeden z dziesięciu
19:30 Wiadomości
20:10 Alarm! - magazyn
20:30 Leśniczówka
21:00 Teatr Telewizji - Sprawa Emila B - spektakl
22:20 Świat bez fikcji
23:25 Nie ma mowy! - film
01:15 Miłość w Seattle - film obyczajowy

TVP 2

05:20 Na dobre i na złe - serial TVP
06:15 Cichy legion
06:50 Familiada - teleturniej
07:30 Pytanie na śniadanie
10:45 Panorama
10:50 Pytanie na śniadanie
11:30 Dziewczyny ze Lwowa - serial obyczajowy TVP, prod. Polska, 2015, reż. Wojciech Adamczyk, wyk. Anna Maria Buczek, Anna Gorajska, Magda Wróbel, Katarzyna Ucherska, Marian Dziędziel, Marta Lipińska, Krzysztof Slemaszyk, Józef Pawłowski, Dorota Segda, Krzysztof Czeczot
12:25 Koło fortuny - teleturniej
13:10 Na dobre i na złe - serial TVP
14:05 Na sygnale - serial fabularyzowany TVP
15:05 Górscy ratownicy - serial obyczajowy

SERIAL OBYCZAJOWY

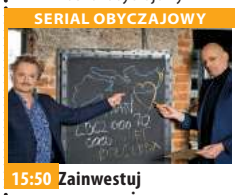

15:50 Zainwestuj w marzenia - serial TVP
16:00 Koło fortuny - teleturniej
16:35 Familiada - teleturniej
17:15 Promyk nadziei - serial, prod. Turcja, 2019
18:00 Panorama
18:20 Va Banque - teleturniej
18:45 Kozacka miłość - serial kostiumowy, prod. Rosja
19:35 Barwy szczęścia - serial
20:40 Policzmy się dla Polski
20:55 Krawcowa z Madrytu - serial, prod. Hiszpania
22:45 The Good Doctor - serial obyczajowy
23:40 Lato 1993 - film fabularny
01:25 Warto kochać - serial
02:25 Toksyczna miłość

TVN

05:05 Uwaga! - magazyn
05:20 Nowa Maja w ogrodzie
05:50 Akademia ogrodnika
06:00 Ukryta prawda
07:00 Kuchenne rewolucje - program kulinarno-rozrywkowy
08:00 Dzień Dobry TVN - magazyn
11:35 program rozrywkowy
11:45 Ukryta prawda - program obyczajowy
14:55 Szpital - program obyczajowy
16:00 LAB - obyczajowy
17:00 Kuchenne rewolucje - program kulinarno-rozrywkowy
18:00 Ukryta prawda - program obyczajowy
19:00 Fakty
19:25 Uwaga! koronawirus
19:35 Sport
19:45 Pogoda
19:55 Uwaga! - magazyn
20:10 Doradca smaku

SERIAL OBYCZAJOWY

20:15 Na Wspólnej - serial obyczajowy, Polska
20:55 Milionerzy
21:30 Totalne remonty Szelągowskiej
22:35 Moje wielkie greckie wesele II - film komedia, USA, Kanada, 2016, reż. Kirk Jones, wyk. Nia Vardalos, John Corbett, Michael Constantine, Lainie Kazan, Andrea Martin, Gia Carides
00:25 Co za tydzień - magazyn
01:15 Strzelec - serial, USA
02:15 Uwaga! - magazyn
02:35 Noc magii
04:00 Szpital - program obyczajowy

POLSAT

06:00 Nowy dzień z Polsat News
08:40 Malanowski i Partnerzy
09:40 Sekrety rodziny
10:40 Dlaczego ja?
11:40 Gliniarze
12:50 Wydarzenia
13:25 Interwencja
13:40 Trudne sprawy
14:40 Dlaczego ja?
15:50 Wydarzenia
16:10 Pogoda
16:15 Interwencja
16:45 Gliniarze
17:45 Sekrety rodziny
18:50 Wydarzenia
19:25 Gość Wydarzeń
19:45 Sport
19:55 Pogoda
20:05 MEGA HIT - Assassin's Creed Dzięki rewolucyjnej technice, Callum Lynch może przeżywać przygody swego przodka, Aguilara z Hiszpanii.

FILM SENSACYJNY

22:45 XXX: Reaktywacja Xander Cage po latach dobrowolnego wygnania, przez wielu uważany za martwego, powraca, by ponownie stanąć na drodze wojownika Xianga. Xander wie, że w rekach Xianga znajduje się śmiercionośna, zagrażająca ludzkości broń, zwana „Puszką Pandory". Rekrutuje nową grupę supersilnych sprzymierzeńców.
01:00 Piraci z Karaibów: Zemsta Salazara
03:35 Tajemnice losu
04:40 Disco Gramy - program rozrywkowy
05:25 Telezakupy TV Okazje

TVP Kultura

07:30 Teledyski
08:30 Co dalej? - program publicystyczny
09:00 Szatan z siódmej klasy
11:00 Modrzejewska - serial TVP
12:30 Dziewczyna i gołębie - film TVP
13:30 Nieznane taśmy filmowe. Chiny
14:30 Księstwo - film obyczajowy
16:40 Jutro idziemy do kina - film fabularny
18:35 Serialowa nostalgia - Wakacje z duchami - serial TVP
19:40 Muzeum Polskiej Piosenki
20:00 Kino Mocnych Wrażeń - Zabójstwo - film kryminalny, prod. USA, 1956, reż. Stanley Kubrick, wyk. Sterling Hayden
21:25 Powidoki - Król Lear
21:45 Więcej niż fikcja

FILM OBYCZAJOWY

23:25 Kino nocne - Działa Navarony - film prod. USA, 1961, reż. J. Lee Thompson, wyk. Gregory Peck, David Niven, Anthony Quinn, Stanley Baker, Irene Papas
02:10 Bezmiar sprawiedliwości - dramat
04:25 Autor wychodzi - film TVP
05:10 Tamte lata, tamte dni - magazyn prod. Polska
05:40 Teledysk - program rozrywkowy prod. Polska
05:50 Zakończenie

TV Puls

06:00 Reporterzy. Z życia wzięte
07:00 Lombard. Życie pod zastaw - serial obyczajowy
09:00 Rodzinny interes - serial obyczajowy
10:00 Zbuntowany anioł - telenowela
12:00 Zaklinaczka duchów - serial fantasy Dzięki swojemu darowi Melinda Gordon potrafi komunikować się z zagubionymi duszami zmarłych ludzi i pomaga im przejść na drugą stronę.
14:00 Lombard. Życie pod zastaw - serial obyczajowy
16:00 Rodzinny interes - serial obyczajowy
18:00 Lombard. Życie pod zastaw - serial obyczajowy

THRILLER

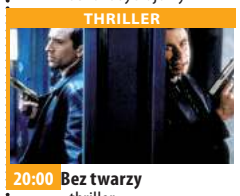

20:00 Bez twarzy - thriller By zlokalizować bombę w centrum Los Angeles, agent Sean Archer przyjmuje tożsamość zabójcy swojego syna.
22:50 Nieuchronna sprawiedliwość
00:50 Osaczony
03:00 Taki jest świat - program informacyjny prod. Polska
03:55 Na jedwabnym szlaku
04:35 Z archiwum policji - serial dokumentalny prod. Polska
05:00 Rodzinny interes - serial obyczajowy prod. Polska

TVN 7

05:30 Szkoła - obyczajowy
06:30 Szpital - program obyczajowy
07:30 Zakochani po uszy - serial, Polska
08:05 Ukryta prawda - program obyczajowy
11:05 Szpital - program obyczajowy
12:05 Szkoła - obyczajowy
13:00 19 + - obyczajowy
13:30 Sąd rodzinny - program sądowy
14:30 Sędzia Anna Maria Wesołowska - program sądowy
15:30 Ukryta prawda - program obyczajowy
16:30 Idealna niania
18:00 Brzydula - serial obyczajowy, Polska
19:00 19 + - obyczajowy
19:30 Zakochani po uszy - serial, Polska

FILM OBYCZAJOWY

20:00 Człowiek z magicznym pudełkiem - film obyczajowy, Polska, 2017, reż. Bodo Kox, wyk. Olga Bołądź, Piotr Polak, Sebastian Stankiewicz, Helena Norowicz, Wojciech Zieliński, Agata Buzek
22:15 Obecność - film horror, USA, 2013, reż. James Wan, wyk. Vera Farmiga, Patrick Wilson, Lili Taylor, Ron Livingston, Shanley Caswell
00:35 Trzy noce z duchami
01:45 Druga strona medalu - talk show
02:55 Noc magii

TV 4

06:00 Gliniarz i prokurator **07:00** Strażnik Teksasu **08:00** Nasz Nowy Dom **09:00** Pierwsza miłość **09:50** Święty **10:20** Food Factory **11:20** Detektywi w akcji **12:20** Kobra - oddział specjalny **13:25** STOP Drogówka **15:30** Hardkorowy lombard **17:00** Septagon Fabularnie serial opiera się na pełnych zwrotów akcji historiach, które poznajemy przez pryzmat prowadzonych przez detektywów śledztw oraz na równolegle rozwijanych wątkach osobistych z życia głównych bohaterów. **18:00** Kochane Pieniądze **19:00** Policjantki i Policjanci **20:00** Sprawiedliwi - Wydział Kryminalny **21:00** Columbo **23:05** Wzór **00:05** Połączeni **00:20** Śmierć na 1000 sposobów **01:50** Pękniesz ze śmiechu

TV Trwam

10:15 Rozmowy niedokończone **11:20** 100 cudownych miejsc na świecie **11:30** Przyroda w Obiektywie **11:45** Kolory Świętości **11:55** Święty na każdy dzień **12:00** Anioł Pański **12:03** Informacje dnia **12:20** Mojżesz - 10 przykazań **13:05** Duszpasterz **13:30** Msza święta z Jasnej Góry **14:20** Poprzednik. Opowieść o Janie Chrzcicielu **15:15** Wystarczy mi jeden krok **15:50** Ma się rozumieć **16:00** Informacje dnia **16:10** Sanktuaria polskie **16:30** Zew natury **16:55** Świadkowie **17:30** Spotkanie Rodziny Radia Maryja w par. pw. Niepokalanego Poczęcia NMP w Wigrach. **19:25** Poczet Wielkich Polaków **19:30** Opowieści Starego Testamentu **20:00** Informacje dnia **20:20** Różaniec **20:50** Myśląc Ojczyzna **21:00** Apel

wtorek 8 czerwca

TVP 1

05:15 Przysięga - serial
06:05 Elif - serial, prod. Turcja
06:55 Policzmy się dla Polski - felieton
07:00 Transmisja Mszy Świętej z Sanktuarium Matki Bożej na Jasnej Górze
07:30 Kościół z bliska
08:00 Wiadomości
08:10 Pogoda poranna
08:15 Kwadrans polityczny
08:40 Ranczo - serial obyczajowy TVP
09:35 Komisarz Alex - serial kryminalny TVP
10:35 Ojciec Mateusz - serial kryminalny TVP
11:25 Kasta - serial paradokumentalny TVP
12:00 Wiadomości
12:10 Agrobiznes
12:30 Agropogoda - magazyn
12:35 Magazyn Rolniczy
12:50 Natura w Jedynce - Oceany - nowe Eldorado

SERIAL OBYCZAJOWY

14:00 Elif - serial, prod. Turcja, 2018
15:00 Wiadomości
15:15 Alarm! - magazyn
15:35 Gra słów. Krzyżówka
16:00 Przysięga - serial
16:50 Łączy nas EURO
17:00 Teleexpress
17:15 Jaka to melodia?
17:50 Piłka nożna
19:55 Wiadomości
20:30 Leśniczówka
20:55 Film dokumentalny
21:40 Magazyn Ekspresu Reporterów
22:45 Ocaleni - reality show
23:50 Magazyn śledczy Anity Gargas - magazyn
00:30 Pijany Mistrz - film
02:30 USS Squalus zatonął - thriller, prod. USA

TVP 2

04:55 Cafe piosenka - talk-show
05:25 Na dobre i na złe - serial TVP
06:25 Wędrowanie z Bogiem - reportaż
06:50 Familiada - teleturniej
07:30 Pytanie na śniadanie
10:45 Panorama
10:50 Pytanie na śniadanie
11:30 Dziewczyny ze Lwowa - serial obyczajowy TVP
12:30 Koło fortuny - teleturniej
13:15 Kozacka miłość - serial kostiumowy
14:05 Va Banque - teleturniej
14:35 Na sygnale - serial fabularyzowany TVP
15:10 Górscy ratownicy - serial obyczajowy
16:00 Koło fortuny - teleturniej
16:35 Familiada - teleturniej
17:15 Promyk nadziei - serial
18:00 Panorama

TELETURNIEJ

18:20 Va Banque - teleturniej
18:45 Kozacka miłość - serial kostiumowy, prod. Rosja
19:35 Barwy szczęścia - serial obyczajowy TVP
20:40 Policzmy się dla Polski - felieton
20:55 Krawcowa z Madrytu - serial, prod. Hiszpania
22:40 Zainwestuj w marzenia - serial TVP
22:45 The Good Doctor - serial obyczajowy,
23:45 Ludzkie historie - Robolove - film
00:50 Gwiazdy - film fabularny, prod. Polska
02:45 Lato 1993 - film
04:30 Harry Potter: Historia magii - dokumentalny

TVN

05:40 Uwaga! - magazyn
06:00 Ukryta prawda - program obyczajowy
07:00 Kuchenne rewolucje - program kulinarny
08:00 Dzień Dobry TVN - magazyn
11:35 Doradca smaku
11:45 Ukryta prawda - program obyczajowy
14:55 Szpital - program obyczajowy
16:00 LAB - obyczajowy
17:00 Kuchenne rewolucje - program kulinarno-rozrywkowy
18:00 Ukryta prawda - program obyczajowy
19:00 Fakty
19:25 Uwaga! koronawirus
19:35 Sport
19:45 Pogoda
19:55 Uwaga! - magazyn
20:10 Doradca smaku

SERIAL OBYCZAJOWY

20:15 Na Wspólnej - serial obyczajowy, Polska
20:55 Milionerzy
21:30 Zemsta cieciów - film komedia, USA, 2011, reż. Brett Ratner, wyk. Eddie Murphy, Ben Stiller, Casey Affleck, Alan Alda, Matthew Broderick, Judd Hirsch, Tea Leoni
23:40 Kuba Wojewódzki
00:40 Porwani - serial, USA
01:40 Oszuści - serial, USA
02:40 Uwaga! - magazyn
03:00 Noc magii
04:20 Szpital - program obyczajowy

POLSAT

06:00 Nowy dzień z Polsat News
08:40 Malanowski i Partnerzy
09:40 Sekrety rodziny
10:40 Dlaczego ja?
11:40 Gliniarze
12:50 Wydarzenia
13:25 Interwencja
13:40 Trudne sprawy
14:40 Dlaczego ja?
15:50 Wydarzenia
16:10 Pogoda
16:15 Interwencja
16:45 Gliniarze
17:45 Sekrety rodziny
18:50 Wydarzenia
19:25 Gość Wydarzeń
19:45 Sport, Pogoda
20:05 Piraci z Karaibów: Zemsta Salazara Szczęście nie sprzyja kapitanowi Jackowi Sparrowowi, a złe wiatry pchają go coraz silniej ku kolejnej awanturze.

FILM SENSACYJNY

22:55 Jack Reacher: Nigdy nie wracaj Kierująca jednostką dochodzeniową major Susan Turner zostaje niesłuszne oskarżona o zdradę kraju. Kobieta trafia za kratki. Jej wierny przyjaciel Jack Reacher - zasłużony były członek jednostki - nie zawaha się przed niczym, żeby pomóc koleżance i udowodnić przed światem jej niewinność.
01:15 W ciemności
04:40 Disco Gramy - program rozrywkowy prod. Polska
05:25 Telezakupy TV Okazje

TVP Kultura

07:30 Teledyski
08:20 Powidoki - Król Lear - program publicystyczny
08:45 Rzecz Polska - Meblościanka Kowalskich
09:05 Jutro idziemy do kina - film fabularny
11:00 Chłopi - serial TVP
13:05 Popraw włosy, Olivier
13:30 O krok od sławy - film dokumentalny
15:10 Igrzyska pamięci - film dokumentalny, prod. Niemcy, Szwecja, USA
16:45 Handlarz cudów - dramat, prod. Polska, Szwecja, 2009, reż. Jarosław Szoda, Bolesław Pawica, wyk. Borys Szyc, Sonia Mietielica, Joanna Szczepkowska, Roman Golczuk, Mariusz Benoit
18:35 Serialowa nostalgia - Wakacje z duchami
19:40 Muzeum Polskiej Piosenki

KOMEDIA

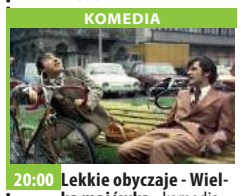

20:00 Lekkie obyczaje - Wielka majówka - komedia, prod. Polska, 1981, reż. Krzysztof Rogulski
21:35 Co dalej? - program publicystyczny
21:55 Dokument w podróży - Ostatnie tango - film dokumentalny, prod. Argentyna, Niemcy, 2015, reż. German Kral
23:30 Kino Mocnych Wrażeń - Zabójstwo - film kryminalny
01:05 Metropolitan Opera - Cosi fan tutte - opera
04:25 Kino nocne - Trójka do wzięcia - film krótkometrażowy
05:15 Teledyski
05:50 Zakończenie

TV Puls

06:00 Zbuntowany anioł - telenowela Osierocona Milagros rozpoczyna pracę jako pokojówka rodziny DiCarlo i zakochuje się w synu pana domu.
07:00 Lombard. Życie pod zastaw - serial obyczajowy
09:00 Rodzinny interes - serial obyczajowy
10:00 Zbuntowany anioł - telenowela
12:00 Zaklinaczka duchów - serial fantasy
14:00 Lombard. Życie pod zastaw - serial obyczajowy
16:00 Rodzinny interes - serial obyczajowy
18:00 Lombard. Życie pod zastaw - serial
20:00 Dzień odkupienia
22:00 Mad Max: Na drodze gniewu

KOMEDIA

00:20 Asy bez kasy - komedia Ekipa nieobliczalnych amatorów kradnie 17 mln dolarów z pancernego skarbca. Czy „geniusze zbrodni" zdołają wymknąć się policyjnej obławie?
02:10 Dyżur - serial dokumentalny prod. Polska
03:10 Na jedwabnym szlaku
04:35 Z archiwum policji - serial dokumentalny prod. Polska
05:00 Rodzinny interes - serial obyczajowy prod. Polska

TVN 7

05:30 Szkoła - obyczajowy
06:30 Szpital - program obyczajowy
07:30 Zakochani po uszy - serial, Polska
08:05 Ukryta prawda - program obyczajowy
11:05 Szpital - program obyczajowy
12:05 Szkoła - obyczajowy
13:00 19 + - obyczajowy
13:30 Sąd rodzinny - program sądowy
14:30 Sędzia Anna Maria Wesołowska - program sądowy
15:30 Ukryta prawda - program obyczajowy
16:30 Idealna niania
18:00 Brzydula - serial obyczajowy, Polska
19:00 19 + - obyczajowy
19:30 Zakochani po uszy - serial, Polska
20:00 Nico: Ponad prawem - film sensacyjny, USA

FILM SENSACYJNY

22:10 Egzekutor - film sensacyjny, USA, 1996, reż. Charles Russell, wyk. Arnold Schwarzenegger, James Caan, Vanessa Williams, James Coburn, Robert Pastorelli
00:30 Z archiwum X: Chcę wierzyć - film sensacyjny, USA, 2008, reż. Chris Carter, wyk. David Duchovny, Gillian Anderson, Amanda Peet, Billy Connolly, Callum Keith Rennie, Xzibit
02:50 Druga strona medalu - talk show
03:20 Noc magii - program ezoteryczny prod. Polska

TV 4

06:00 Gliniarz i prokurator **07:00** Strażnik Teksasu **08:00** Nasz Nowy Dom - magazyn prod. Polska **09:00** Pierwsza miłość **09:50** Święty **10:20** Food Factory **11:20** Detektywi w akcji **12:20** Kobra - oddział specjalny **13:25** STOP Drogówka - magazyn **15:30** Hardkorowy lombard Les Gold wraz z dwójką dzieci prowadzi największy w Detroit lombard. **17:00** Septagon **18:00** Kochane Pieniądze **19:00** Policjantki i Policjanci - serial kryminalny prod. Polska **20:00** Sprawiedliwi - Wydział Kryminalny - serial kryminalny prod. Polska **21:00** Linia życia Są granice, których nie wolno przekraczać. **23:20** Wzór **00:20** Śmierć na 1000 sposobów **01:50** Pękniesz ze śmiechu **02:50** Trans World Sport 2021

TV Trwam

11:45 Historia i architektura **12:00** Anioł Pański **12:03** Informacje dnia **12:20** Mojżesz **13:20** Święty na każdy dzień **13:30** Msza święta z Jasnej Góry **14:20** 100 cudownych miejsc na świecie **14:30** Cudowne przejście przez Morze Czerwone **15:50** Ma się rozumieć **16:00** Informacje dnia **16:10** Jestem mamą **16:30** Kalejdoskop Młodych **16:50** Refleksje nad Psalmem XXIII **17:00** 100 cudownych miejsc na świecie **17:10** Prosto o gospodarce **17:30** XX Rajd Katyński **17:55** Poczet Wielkich Polaków **18:00** Anioł Pański **18:05** Informacje dnia **18:15** Rozmowy niedokończone **19:25** Święty na każdy dzień **19:30** Każdy maluch to potrafi **19:45** Modlitwa **20:00** Informacje dnia **20:20** Różaniec **20:50** Myśląc Ojczyzna **21:00** Apel

eprasa.pl ca7b12ab7b

ROZRYWKOWE toowo nr 226

Redaguje: Władysław Firlik

1. SYN MARNOTRAWNY

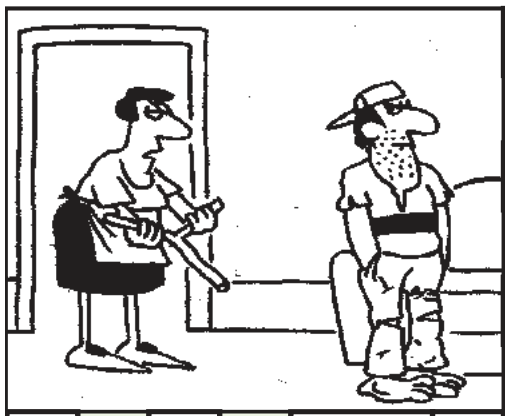

GĘGAJĄCE MALEŃSTWO · MAŁA BUTLA DO TRUNKÓW · FANTAZYJNE CIASTO · WYPEŁNIONA TALARAMI · IMIĘ DEMARCZYK · PRYMITYWNY PŁUG · KUSZĄCY ZAKAZANY · ZABAWA W GONIONEGO · PRZEWODZI PRĄD / KONCERT SOLISTY · KOCHAŁ KLEOPATRĘ / KILKUOSOBOWY MEBEL DO SIEDZENIA · APEL, WEZWANIE · ZASIADA DO POKERA · KOŁYSZE GAŁĘZIAMI · PAN W SPÓDNICY · ZACZYN NA CHLEB · CZĘŚĆ TWIERDZENIA · DUŻY OGRÓD Z ALEJKAMI · DROBNA MODYFIKACJA · METAL W TERMOMETRZE · GRA LICZBOWA · CEL KOZIOŁKA MATOŁKA · WYCIĘCIE SUKNI ODSŁANIAJĄCE SZYJĘ LUB PLECY · STAROGRECKI SZARPANY INSTRUMENT MUZYCZNY · BIEG / ZWARTY GÓROTWÓR · ELEMENT KRATOWNICY · GRAJEK / JEDNO Z RODZICÓW · WLEWANY NA PATELNIĘ · TWARDY W KOMPUTERZE · DAWNA STOLICA JAPONII · KOMPRES · DOUSZCZELNIANIA SZYB · BILARDOWA · WYSTĘP JEDNEGO ARTYSTY · ROŚLINA PASTEWNA Z WĄSAMI · NAPÓJ MŁODOŚCI · ODMIANA PRĘGIERZA · NA CZELE GMINY WIEJSKIEJ · W DOSSIER

Litery z pól ponumerowanych od 1 do 25 utworzą wypowiedź matki.

2. REBUS

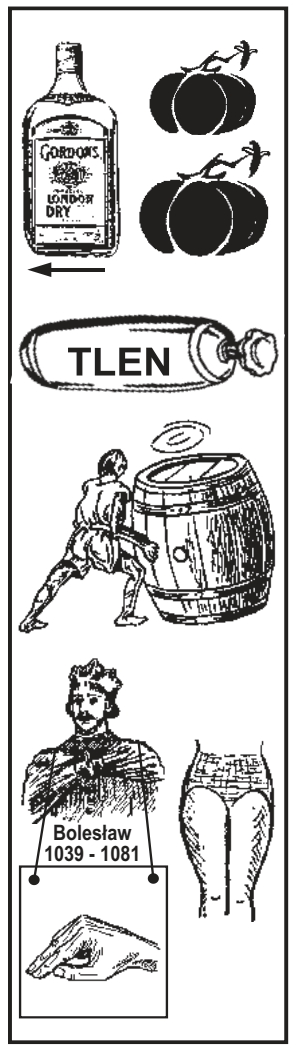

Początkowe litery: N. N. O. Ś. N.

3. KRZYŻÓWKA OBRAZKOWA

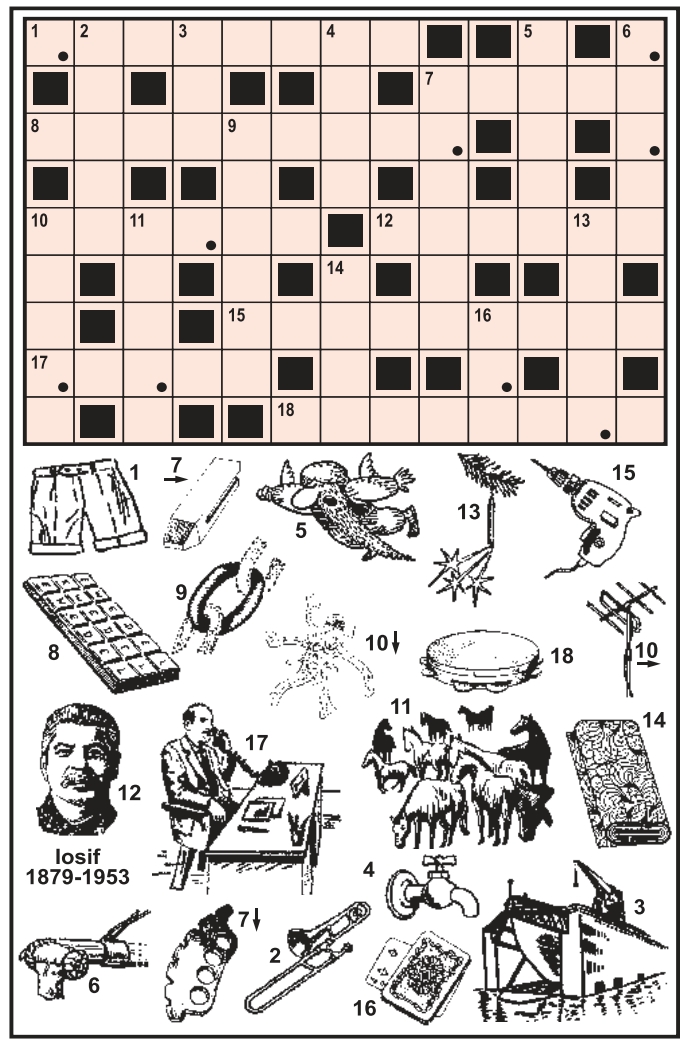

Litery z pól zaznaczonych czytane kolejno rzędami, utworzą ostateczne rozwiązanie.

4. HOMONIM

_ / _ _ _ _ mam kłopoty, wierzcie moi złoci.
_ _ / _ _ _ wciąż pracuję, ona ciągle psoci.

5. KALAMBUR

„Już więcej ni słowa”
ma żona mnie beszta -
za oknem wiatr wieje,
deszcz padać nie przestał.

Do kancelarii adwokackiej przychodzi staruszka i prosi o poradę.
Po jej udzieleniu pyta adwokata:
- Ile płacę?
- Sto złotych - odpowiada adwokat.
Staruszka sięga do portmonetki, wyciąga sto złotych i podaje
adwokatowi. Niestety staruszka nie zauważyła, że
do tych stu złotych przykleiła się jeszcze jedna setka. Adwokat
natychmiast zauważył, ale wziął dwie sklejone setki...
I w tym momencie zaczął go nękać dylemat etyczny:
- Podzielić się ze wspólnikiem czy się nie podzielić?

***

Studenci chcą wrócić z imprezy do akademika taksówką, zatrzymują więc jedną, a z kasą krucho.
- Szefie, za dyszkę do akademika da radę?
- Oj ciężko.
- A za trzy-cztery?
- Dobra, wsiadajcie.
Po paru minutach taksówka zatrzymuje się pod akademikiem. Jeden ze studentów mówi:
- No to chłopaki, trzy-cztery: DZIĘ-KU-JE-MY!

***

Dwie małe dziewczynki stoją przy wadze. Jedna ostrzega koleżankę:
- Nie wchodź na nią, od tego się płacze!

ROZRYWKOWE toowo KUPON -226

6. WYTĘŻ WZROK

Znajdź przedmioty, które występują w każdym z czterech powyższych zestawach.

7. SZYFROGRAM

1	17	10	31	4	23
15	9	22	36	20	11
26	6	32	35	33	14
21	27	19	12	5	34
29	13	7	25	2	28
18	8	30	3	16	24

1	2	3	4	5	6
7	8	9	10	11	12
13	14	15	16	17	18
19	20	21	22	23	24
25	26	27	28	29	30
31	32	33	34	35	36

Wszystkie litery od 1 do 36 utworzą myśl Stanisława Jerzego Leca.

1) silny wiatr lub polski okręt niszczyciel, zbudowany w 1930 roku, **15)** eksplozja, detonacja, erupcja, **26)** księgowa korekta, sprostowanie błędów przez księgową, **21)** Marek (1934-69), autor „Pierwszego kroku w chmurach”, **29)** surowiec do produkcji przędzy, **18)** dzielnica kraju, np. Śląsk lub Wielkopolska, **22)** wąż dusiciel, **31)** Ilia (1899-1972), pisarz białoruski.

8. SUDOKU

		7						
	9	4	6	1				3
3		2	5	8	7		4	
		3	8	6	4			2
							6	5
	8	6		7			3	
	2						5	4
					6		2	
7		5		9		3		

W każdym rzędzie, w każdej kolumnie i w każdym małym 9-polowym kwadracie powinno być dziewięć różnych cyfr od 1 do 9.

9. LABIRYNT

9	8	9	5	8	6	5
6	■	7	■	4	■	9
5	4	8	2	1	3	2
7	■	9	■	5	■	6
6	9	5	8	9	9	9

Od większego pola z cyfrą 9 (lewy, górny róg), do dolnego, identycznego należy przejść przez 11 takich pól, aby suma wszystkich liczb wynosiła 90. Pola: startowe i końcowe też wchodzą w skład tej sumy.

10. KRZYŻÓWKA-SZYFR

Wszystkie litery od 1 do 16 utworzą rozwiązanie.
POZIOMO: 14) wytyczona droga, trasa, **3)** paliwo odkryte przez Ignacego Łukasiewicza.
PIONOWO: 14) państwo z Chartumem, **15)** powab, urok.

14	8	11	6	15
4				13
1				16
12				7
3	9	10	5	2

11. KALAMBUR

Kończyna, kawały -
nie na upały.

eprasa.pl ca7b12ab7b

KUPON NA DROBNE ZA 1 GROSIK

WYPEŁNIJ DRUKOWANYMI LITERAMI WPISUJĄC W KRATKĘ JEDNĄ LITERĘ ROBIĄC ODSTĘP MIĘDZY WYRAZAMI

☐ SZUKAM PRACY

☐ ODDAM ZA DARMO

Zlecający *(Tylko do wiadomości redakcji)*

imię

nazwisko

ulica

numer domu

kod, miejscowość

podpis

KUPON JEDNORAZOWY

1. Wypełniony kupon prosimy przynieść do biur ogłoszeń tygodników: Mazowieckie To i Owo, Lokalna, Tygodnik Nowodworski, Tygodnik Pułtuski.
2. Kupon bez pełnych, czytelnych danych zlecającego jest nieważny.
3. Redakcja nie odpowiada za treść ogłoszeń.

OBWIESZCZENIE

Starosty Legionowskiego
z 12 kwietnia 2021 r.

o wydaniu decyzji o zezwoleniu na realizację inwestycji drogowej

Na podstawie art. 49 ustawy z dnia 14 czerwca 1960 r. - Kodeks postępowania administracyjnego (t.j. Dz. U. z 2020 r., poz. 256) oraz art. 11d ust. 5 ustawy z dnia 10 kwietnia 2003 r. o szczególnych zasadach przygotowania i realizacji inwestycji w zakresie dróg publicznych (t.j. Dz. U. z 2018, poz. 1474)

zawiadamiam,

że na wniosek Prezydenta Miasta Legionowo, z siedzibą w Legionowie, przy ul. Piłsudskiego 41, z dnia 25 lutego 2021 r., uzupełniony w dniu 31 marca 2021 r. zostało wszczęte postępowanie administracyjne w sprawie wydania decyzji o zezwoleniu na realizację inwestycji drogowej polegającej na: „rozbudowie drogi gminnej Nr 180269W ulicy 3 Maja wraz z infrastrukturą w Legionowie", na terenie działek o nr ewid.: - przed nawiasem podano numer działki ulegającej podziałowi, w nawiasie nr działek po podziale, wytłuszczone działki przeznaczone na realizację inwestycji drogowej: **130/5**, 7/2 (7/3, **7/4**), 11 (11/2, **11/1**), 130/6 (130/9, **130/8**), **120/1**, **120/2**, **120/4**, **120/5**, **5/1**, obr. 41 miejscowość Legionowo, gmina Legionowo.

W związku z powyższym, informuje się strony, iż w terminie 7 dni od dokonania zawiadomienia, mogą zapoznać się z aktami sprawy, uzyskać wyjaśnienia w sprawie, zgłaszać uwagi i zastrzeżenia oraz składać wnioski w Wydziale Architektury Starostwa Powiatowego w Legionowie (Legionowo, ul. Sikorskiego 11, piętro V, w godzinach pracy Urzędu: poniedziałek– piątek w godz. 800–1600). Po tym terminie sprawa zostanie rozpatrzona w oparciu o posiadane dowody i materiały.

Jednocześnie zawiadamiam, że zgodnie z art. 49 ustawy z dnia 14 czerwca 1960 r. - Kodeks postępowania administracyjnego (t.j. Dz. U. z 2020 r., poz. 256) zawiadomienie uważa się za dokonane po upływie 14 dni od dnia publicznego ogłoszenia.

Wgląd w akta jest nieobowiązkowy.

z up. Starosty
(-) Łukasz Kucharzewski
Naczelnik Wydziału Architektury

OGŁOSZENIA DROBNE
można nadać na stronie
www.nadajdrobne.pl

PRACA

dam pracę

- Do prac teletechnicznych budowlanych sieci napowietrznych i kablowych z prawem jazdy kat. B i uprawnieniami na minikoparkę 602386060
LEG 52035
- Potrzebni hydraulicy i pomocnicy do pracy fizycznej. Tel. 697857611 lub 601260742
PUL 52037
- Spółka z o.o. zatrudni kobietę lub mężczyznę na stanowisko kierownika zmiany. Praca biurowo- operacyjna w Nowym Modlinie. 602306342 recomplex20@gmail.com
NDM 52036
- Zatrudnię brukarza. 606952838
PUL 51970
- Zatrudnię fryzjerkę 571514633
LEG 52045
- Zatrudnię pomocnika hydraulika 601 377 517 hydraulikadomar@op.pl
LEG 52015

szukam pracy

- Szukam pracy przy pracach porządkowych w okolicach Nieporętu, Legionowa 698 543 034
LEG 52039

AUTO-MOTO

sprzedam

- **KupieKażdeAutoBusyMotocykleiSkuteryNAJLEPSZECenySzybkaWycenaNatychmiastowyodbióraświadczeniaDoKasacjiMożliwośćwycofania OC 502964469**
LEG 51893
- **Skup aut, płatne gotówką, każdy stan, odbiór lawetą 507004316**
LEG 51413

kupię

- Auta Busy Motory 793915521
NDM 51967

INTER CARS
Filia Legionowo
ul. Zegrzyńska 4
tel.: 22 767 53 80
tel.: 22 767 53 89
INTERCARS.COM.PL

ZDROWIE

przychodnie

ultramedica
CENTRUM ZDROWIA KOBIETY
KLINIKA
GINEKOLOGICZNO - POŁOŻNICZA
Legionowo, ul. Sienkiewicza 10 i p. nad HEBE
tel. 22 732 24 86, 518 447 748

- ULTRAMEDICA CENTRUM ZDROWIA KOBIETY
- ginekologia kompleksowo, prowadzenie ciąży USG 3D/4D
- ortopeda dziecięcy i dla dorosłych
- proktolog, również zabiegi
- dietetyk kliniczny,
ul.Sienkiewicza 10, tel. 518 447 748
www.umedica.pl
LEG 51756

lekarze

- **Dr. n.med. pediatra - neonatolog Maria Gudyka-Piórkowska L-wo, Sienkiewicza 30, 601593502, 22 774 21 62**
LEG 51670
- Dr n.med Robert Piórkowski Gabinet ginekologiczny L-wo ul. Husarska 9 blok 107, 22 7742162, 601 391 910
LEG 51671

inne

- OKULISTA, CH HIT, Nowy Dwór Maz., zapisy: 22 732 22 13
NDM 51768

SPORT i URODA

O! WŁOS
PROFESJONALNE KOSMETYKI
AKCESORIA FRYZJERSKIE
tel. 508 479 937
ul. Jana Pawła II 30/U5

- SKLEP FRYZJERSKI O WŁOS
W naszej ofercie posiadamy:
- profesjonalne kosmetyki,
- akcesoria oraz sprzęt fryzjerski
Kupując w naszym sklepie, możesz liczyć na profesjonalne doradztwo.
tel. 508 479 937
ul. Jana Pawła II 30/U5, 06-100 Pułtusk
PUL 51719

OGŁOSZENIA DROBNE
można nadać na stronie
www.nadajdrobne.pl

SKUP NIERUCHOMOŚCI
- Gotówka w 24h
- Szybka wycena
- Bezpośrednio

883 099 242
www.kupujemyM.pl

OGŁOSZENIA DROBNE
można nadać na stronie
www.nadajdrobne.pl

TURYSTYKA

NAJLEPSZE OFERTY. PONAD 10 LAT DOŚWIADCZENIA
BIURO PODRÓŻY
Wiesława Nawrot

- Biuro podróży Wiesława Nawrot Najlepsze oferty, first minute i last minute, bilety tanich linii lotniczych, bilety autokarowe. NDMaz., ul. Przejazd 5, tel. 227754333, turystyka@vip-nawrot.pl, www.vip-nawrot.pl
NDM 51453

USŁUGI

remont i budowa

- Bramy balustrady ogrodzenia 606196690 heluk@vp.pl
LEG 52000
- Brukarstwo pełny zakres(materiał-wykonanie) 606196690 heluk@vp.pl
LEG 51997
- Budowa pod klucz profesjonalnie 606196690 heluk@vp.pl
LEG 52002
- Cyklina bez.pył.ukł. 602 523 096
LEG 51934
- Cyklinowanie, układanie 507603653
LEG 51980
- Dachy blachodachówka dachówka 606196690 heluk@vp.pl
LEG 52003
- Glazura solidnie 602670035
NDM 51964
- Malowanie-tapetowanie-remonty osobiście-solidnie 694065757
LEG 51956
- **MALOWANIE DACHÓW CIŚNIENIOWO SOLIDNIE 512687505**
LEG 51949
- Remonty kompleksowe 606196690 heluk@vp.pl
LEG 52001

OBWIESZCZENIE

Starosty Legionowskiego
z 4 maja 2021 r.

o wydaniu decyzji o zezwoleniu na realizację inwestycji drogowej

Na podstawie art. 49 ustawy z dnia 14 czerwca 1960 r. - Kodeks postępowania administracyjnego (t.j. Dz. U. z 2021 r., poz. 753) oraz art. 11d ust. 5 ustawy z dnia 10 kwietnia 2003 r. o szczególnych zasadach przygotowania i realizacji inwestycji w zakresie dróg publicznych (t.j. Dz. U. z 2018, poz. 1474)

zawiadamiam,

że na wniosek Zarządu Powiatu w Legionowie, z siedzibą w Legionowie, przy ul. Sikorskiego 11, z dnia 10 marca 2021 r., uzupełniony w dniu 21 kwietnia 2021 r., zostało wszczęte postępowanie administracyjne w sprawie wydania decyzji o zezwoleniu na realizację inwestycji drogowej polegającej na: "rozbudowie drogi powiatowej nr 1805W w Serocku", na terenie działek o nr ewid.: - przed nawiasem podano numer działki ulegającej podziałowi, w nawiasie nr działek po podziale, wytłuszczone działki przeznaczone na realizację inwestycji drogowej: **80**, 1 (1/2, **1/1**) obr. 1, **1/2**, 2 (2/2, **2/1**), 3 (3/2, **3/1**) obr. 10 w miejscowości Serock, dz. nr ewid. 16 (16/1, 16/2), 26/1 (26/3, 26/2), 42 (42/1, 42/2), 44 (**44/1**, 44/2), **45**, 47 (**47/1**, 47/2), 48 (**48/1**, 48/2), 49/3 (**49/7**, 49/8), 49/6 (**49/9**, 49/10), **50**, 51/1 (**51/9**, **51/10**, 51/11), 51/3 (**51/12**, **51/13**, 51/14), 51/8 (**51/15**, 51/16), 52/5 (**52/7**, 52/8) w miejscowość Karolino, gmina Serock.

W związku z powyższym, informuje się strony, iż w terminie 7 dni od dokonania zawiadomienia, mogą zapoznać się z aktami sprawy, uzyskać wyjaśnienia w sprawie, zgłaszać uwagi i zastrzeżenia oraz składać wnioski w Wydziale Architektury Starostwa Powiatowego w Legionowie (Legionowo, ul. Sikorskiego 11, piętro V, w godzinach pracy Urzędu: poniedziałek– piątek w godz. 800–1600). Po tym terminie sprawa zostanie rozpatrzona w oparciu o posiadane dowody i materiały.

Jednocześnie zawiadamiam, że zgodnie z art. 49 ustawy z dnia 14 czerwca 1960 r. - Kodeks postępowania administracyjnego (t.j. Dz. U. z 2021 r., poz. 753) zawiadomienie uważa się za dokonane po upływie 14 dni od dnia publicznego ogłoszenia.

Wgląd w akta jest nieobowiązkowy.

z up. Starosty
(-) Łukasz Kucharzewski
Naczelnik Wydziału Architektury

OBWIESZCZENIE

Starosty Legionowskiego
z 20 maja 2021 r.

o wydaniu decyzji o zezwoleniu na realizację inwestycji drogowej

Na podstawie art. 49 ustawy z dnia 14 czerwca 1960 r. - Kodeks postępowania administracyjnego (t.j. Dz. U. z 2021 r., poz. 753) oraz art. 11d ust. 5 ustawy z dnia 10 kwietnia 2003 r. o szczególnych zasadach przygotowania i realizacji inwestycji w zakresie dróg publicznych (t.j. Dz. U. z 2020, poz. 1363)

zawiadamiam,

że na wniosek Wójta Gminy Jabłonna, z siedzibą w Jabłonnie, przy ul. Modlińskiej 152, z dnia 27 stycznia 2021 r., uzupełniony w dniach 11 marca i 23 kwietnia 2021 r. zostało wszczęte postępowanie administracyjne w sprawie wydania decyzji o zezwoleniu na realizację inwestycji drogowej polegającej na: „budowie ulicy Muzycznej w miejscowości Skierdy wraz z infrastrukturą na odcinku od ulicy Nadwiślańskiej (DG 180104W) do ulicy Modlińskiej (DW 630) oraz rozbudowie ulicy Nadwiślańskiej w rejonie skrzyżowania z ulicą Muzyczną", na terenie działek o nr ewid.: - przed nawiasem podano numer działki ulegającej podziałowi, w nawiasie nr działek po podziale, wytłuszczone działki przeznaczone na realizację inwestycji drogowej: **205**, 204/14 (214/16, **214/17**), 206/1 (206/9, **206/8**), 206/7 (206/11, **206/10**), 213/1 (213/26, **213/25**, **213/24**), **338**, **204/15**, **203/5**, **76**, **246**, miejscowość Skierdy, gmina Jabłonna.

W związku z powyższym, informuje się strony, iż w terminie 7 dni od dokonania zawiadomienia, mogą zapoznać się z aktami sprawy, uzyskać wyjaśnienia w sprawie, zgłaszać uwagi i zastrzeżenia oraz składać wnioski w Wydziale Architektury Starostwa Powiatowego w Legionowie w godzinach pracy Urzędu. Po tym terminie sprawa zostanie rozpatrzona w oparciu o posiadane dowody i materiały.

Jednocześnie zawiadamiam, że zgodnie z art. 49 ustawy z dnia 14 czerwca 1960 r. - Kodeks postępowania administracyjnego (t.j. Dz. U. z 2021 r., poz. 753) zawiadomienie uważa się za dokonane po upływie 14 dni od dnia publicznego ogłoszenia.

Wgląd w akta jest nieobowiązkowy.

z up. Starosty
(-) Łukasz Kucharzewski
Naczelnik Wydziału Architektury

eprasa.pl ca7b12ab7b

OGŁOSZENIA DROBNE
można nadać na stronie
www.nadajdrobne.pl

naprawy

■ Komputery - dojazd, sprzedaż, skup używanych, nowe składane 513820998
LEG 51520

finanse i prawo

■ **BIURO RACHUNKOWE Anna Święcka**
Prowadzenie Ksiąg Rachunkowych, Ksiąg Podatkowych, VAT, ZUS, Reprezentacja w US i ZUS, Wyprowadzenie zaległości podatkowych. tel:227743594, kom:605859559, e-mail:a.swiecka@wp.pl
LEG 51755

BIURO USŁUG KSIĘGOWYCH - księgi rachunkowe, księgi podatkowe, VAT, ZUS, reprezentacja przed urzędami.
790-545-508 biuro@e-accounting.com.pl
LEG 51691

UBEZPIECZENIA
Wiesława Nawrot

■ Kompleksowe ubezpieczenia: komunikacyjne, majątkowe, na życie, turystyczne. Ubezpieczenia Wiesława Nawrot, NDMaz., ul. Przejazd 5, tel. 664416376, 227754333, ubezpieczenia@vip-nawrot.pl, www.vip-nawrot.pl
NDM 51454

inne

■ **Anteny, usługi RTV, domofony, wideofony, alarmy. 608630582**
LEG 51320

BIZNES NIERUCHOMOŚCI

sprzedam mieszkanie

■ L-wo 56m2 8p. 512212160
LEG 52029

sprzedam działkę

■ Ok. Serocka działki 800m 783090555
LEG 52040

kupię nieruchomość

■ **Kupię niedrogo kawalerkę - Nasielsk, Zakroczym, Pułtusk, Ciechanów, okolice. tel. 607 542 933**
NDM 51976

do wynajęcia

■ Chotomów hala magazynowo-usługowa 150m2 wys. 4,5m
LEG 52027

■ Legionowo, kawalerka, wyposażona, wysoki standard, dobra lokalizacja 504227570
LEG 52004

■ L-wo M3 po remoncie 692765190
LEG 52028

■ L-wo, mieszkanie 30m2, umeblowane, AGD 699973969
LEG 52026

■ L-wo pokój 511368295
LEG 52024

■ Wynajmę urządzoną kawalerkę z garażem na ul. Broniewskiego w Legionowie. Tel. 609-565-137
LEG 52046

ROLNICTWO

inne

■ Dotacje PROW 2014-2020. Restrukturyzacja Małych Gospodarstw – 60 tys. zł. - również dla osób ubezpieczonych w ZUS. Premia dla Młodych Rolników – 150 tys. zł. Wydłużony termin składania wniosków do 30 czerwca. Modernizacja Gospodarstw Rolnych – 200 tys. Wypełnianie wniosków, dojazd do rolników. tel. 795-931-529
LEG 52038

■ Kupię każdy ciągnik rolniczy/kombajn, gotówka 507004316
LEG 51414

ZWIERZĘTA

na 4 łapy

■ Jarzębina to młodziutka sunia średniej wielkości (11 kg) znaleziona na terenie gminy Błonie. Psina szybko nawiązuje kontakt z człowiekiem, jest niezwykle sympatyczna i żywiołowa. Jarzębina ma jeszcze problemy z chodzeniem na smyczy, ale jest bardzo chętna do nauki. Kto zgubił taką uroczą dziewczynkę? Tel: 795 845 242 fundacjapsom.pl
NDM 52043

OGŁOSZENIA DROBNE
można nadać na stronie
www.nadajdrobne.pl

■ Kora to młodziutka średniej wielkości suczka (18 kg) znaleziona 28.05.2021 w Markach przy ul. Hetmańskiej. Na razie nie czuje się u Nas pewnie, ale w stosunku do człowieka jest przyjacielsko nastawiona. Delikatne głaski i przytulanie dają suni poczucie bezpieczeństwa. Psina tęskni i czeka na swojego człowieka. Tel: 795 845 242 fundacjapsom.pl
NDM 52044

■ Mama Pieszczoszka z córcią Maluszką (6-tygodni) cudem uratowane! Pieszczoszka mądra i czuła, niesamowity rozgadany pieszczoch. Kotka zaszczepiona i wysterylizowana, nauczona czystości i porządku. Maluszka istne cudeńko, zdrowe i radosne, gdy dorośnie sterylizacja bezpłatna w ramach umowy adopcyjnej. Szukamy domu niewychodzącego u ludzi kochających zwierzęta. Tel: 505 115 269
NDM 52042

MATRYMONIALNE

KOMUNIKATY

RÓŻNE

ELEKTRO el INSTAL
tel.: 22 766 12 18
22 782 41 31
HURTOWNIA ELEKTRYCZNA
ELEKTROINSTAL JABŁONNA
HURT-DETAL
KABLE,PRZEWODY,OŚWIETLENIE
TEL.22/7824131
LEG 51338

MOTOKLINIKA
mgr inż. Zbigniew Książek

MECHANIKA I ELEKTRYKA SAMOCHODOWA
WSZYSTKICH MAREK
Legionowo, Ul. Wrzosowa 11a
tel. 22 784 44 50, 504 688 558
www.motoklinika.auto.pl

Słodkie Marzenia
Pracownia tortów artystycznych
Sylwia Szajter-Ziółek
ul.Polna 37A
05-124 Skrzeszew
tel.515 135 884
Więcej zdjęć na
www.slodkiemarzenia.com
Torty malowane, przestrzenne
z ręcznie robionymi figurkami.
Ciasto tylko z najlepszej jakości składników!

III miejsce w Mistrzostwach Europy w Dekoracji Tortów !

WYCINKA DRZEW
METODĄ ALPINISTYCZNĄ
- SEKCYJNA WYCINKA DRZEW
- PRZYCINANIE PRZEŚWIETLANIE KORONY DRZEW
- USUWANIE DRZEW GAŁĘZI KONARÓW MARTWYCH
- USŁUGI RĘBAKIEM , ZRĘBKOWANIE GAŁĘZI ORAZ WYWÓZ UROBKU
698 991 470
Z PODNOŚNIKA • MIEJSCA TRUDNO DOSTĘPNE • PROFESJONALNIE

FOTO
-TANIO-
VIDEO
www.foto-legionowo.pl

OGŁOSZENIA DROBNE
do bieżącego numeru
przyjmujemy
DO PONIEDZIAŁKU
do godziny 12:00.

ZGŁASZANIE AWARII I USZKODZEŃ ORAZ BIEŻĄCE INFORMACJE O AWARIACH I PRACACH PLANOWYCH
TEL. 991

PGE Dystrybucja S.A Oddział Warszawa RE Legionowo
zawiadamia, że planowana jest przerwa w dostawie energii elektrycznej dla odbiorców zamieszkałych:

POWIAT LEGIONOWSKI

Data	gmina, miejscowość nazwy i zakres numerowy ulic	Numery i nazwy stacji	Wyłączenia w godzinach
2.06.2021	Skrzeszew ul. Polna 29 od A do S	04-1546 (SKRZESZEW 6)	09:00-13:00
7.06.2021	Chotomów ul. Dębowa 16, 18, 20, 22, 24, 24A, 24B, 26, 28, 30, 32	04-0966 (CHOTOMÓW KORDECKIEGO)	09:00-13:00

POWIAT NOWODWORSKI

Data	gmina, miejscowość nazwy i zakres numerowy ulic	Numery i nazwy stacji	Wyłączenia w godzinach
8.06.2021	Nowy Modlin od numeru 1 do 76	04-1456 (NOWY MODLI POM), 04-0099 (NOWY MODLIN), 04-1530 (NOWY MODLIN BAZA DRÓG I MOSTÓW), 04-1274 (NOWY MODLIN POM OSIEDLE)	09:00-13:00

Przerwy w dostawie energii elektrycznej spowodowane są koniecznością przeprowadzenia prac konserwacyjnych na urządzeniach energetycznych, za niedogodności przepraszamy

AUTO NAPRAWA
• MECHANIKA • GEOMETRIA • CZĘŚCI
• WYWAŻANIE KÓŁ • KLIMATYZACJA
Adam Szczypkowski
05-110 JABŁONNA ul. WYGONOWA 1
pn. – pt.: 8.00 - 17.00
605 94 91 91
022 782 49 10

OGŁOSZENIA DROBNE
do bieżącego numeru
przyjmujemy
DO PONIEDZIAŁKU
do godziny 12:00.

WYCIĄG Z OGŁOSZENIA O PRZETARGU USTNYM NIEOGRANICZONYM

STAROSTA NOWODWORSKI

na podstawie §3 ust. 1 rozporządzenia Rady Ministrów z dnia 14 września 2004 r. w sprawie sposobu i trybu przeprowadzania przetargów oraz rokowań na zbycie nieruchomości (Dz. U. z 2014r. poz. 1490 ze zm.)

o g ł a s z a:

drugi przetarg ustny nieograniczony na sprzedaż nieruchomości.

1. **Oznaczenie nieruchomości i powierzchnia -** przedmiotem przetargu jest **nieruchomość gruntowa zabudowana parkingiem, stanowiąca własność Skarbu Państwa, położona w obrębie 0043 8-08 Nowy Dwór Mazowiecki**, oznaczona jako działka nr 23/5 **o powierzchni 0,0328ha**, dla której Sąd Rejonowy w Nowym Dworze Mazowieckim IV Wydział Ksiąg Wieczystych prowadzi księgę wieczystą Nr WA1N/00052781/2.

2. **Nieruchomość przeznaczona jest do sprzedaży na własność.**

3. **Cena wywoławcza – 190 000,00 zł** (słownie: sto dziewięćdziesiąt tysięcy złotych). Cena wywoławcza jest ceną brutto.

4. I przetarg ustny nieograniczony - odbył się w dniu 19.02.2021r. – zakończony wynikiem negatywnym.

5. **Termin i miejsce przetargu -** przetarg na sprzedaż wyżej wymienionej nieruchomości odbędzie się **w dniu 02.07.2021r. o godz. 11^{00}** w sali konferencyjnej nr 118 Starostwa Powiatowego w Nowym Dworze Mazowieckim przy ulicy Ignacego Paderewskiego 1B.

Przetarg rozpocznie się o godzinie 1000 rejestracją osób uprawnionych.

6. **Wysokość wadium – 10 000 zł** (słownie: dziesięć tysięcy złotych).

7. W przetargu mogą uczestniczyć tylko osoby, które są właścicielami nieruchomości przyległych, spełniające warunki określone w art. 40 ust. 2a ww . ustawy oraz:

a) wpłacą w pieniądzu **najpóźniej w terminie do dnia 28.06.2021r. wadium** na rachunek Starostwa Powiatowego w Nowym Dworze Mazowieckim: Mazowiecki Bank Spółdzielczy w Łomiankach Oddział w Czosnowie 53 8009 1046 0019 8904 2002 0009 w wysokości ustalonej w pkt. 6.

Na dowodzie wpłaty należy wpisać: „Przetarg nieograniczony działka nr 23/5".

Za zachowanie terminu wpłaty wadium uważa się datę wpływu środków pieniężnych na rachunek bankowy. Na dowodzie wpłaty winny znajdować się imiona i nazwiska wszystkich osób nabywających nieruchomość,

b) złożą w Punkcie Podawczym Starostwa Powiatowego w Nowym Dworze Mazowieckim ul. I. Paderewskiego 1B do dnia 28.06.2021r. pisemne zgłoszenie uczestnictwa w przetargu wraz z załącznikami. Zgłoszenie należy złożyć w zabezpieczonej kopercie z dopiskiem –„Zgłoszenie uczestnictwa - przetarg nieograniczony działka nr 23/5". Do zgłoszenia należy dołączyć następujące załączniki:

- kopię dowodu wpłaty wadium, w przypadku przelewu internetowego wydruk komputerowy,
- zobowiązanie do pokrycia kosztów związanych z przeniesieniem prawa własności i numerem konta, na które zostanie zwrócone wadium w przypadku nie wygrania przetargu,
- oświadczenie o wyrażeniu zgody na przetwarzanie swoich danych osobowych w zakresie niezbędnym do przeprowadzenia procedury sprzedaży nieruchomości będącej przedmiotem przetargu, zgodnie z przepisami ustawy z dnia 21 sierpnia 1997r. o gospodarce nieruchomościami (Dz.U. z 2020r. poz. 1990 ze zm.) oraz rozporządzeniem Rady Ministrów z dnia 14 września 2004r. w sprawie sposobu i trybu przeprowadzania przetargów oraz rokowań na zbycie nieruchomości (Dz. U z 2014 r. poz. 1490 ze zm.).

Miejsce wywieszenia i publikacji ogłoszenia – miejsce wywieszenia – tablica ogłoszeń Starostwa Powiatowego w Nowym Dworze Mazowieckim przy ul. Paderewskiego 1B, miejsce publikacji wyciągu z ogłoszenia o przetargu - prasa o zasięgu obejmującym co najmniej powiat nowodworski a także zamieszczenie ogłoszenia na stronie internetowej BIP Starostwa Powiatowego w Nowym Dworze Mazowieckim www.nowodworski.pl zakładka „Komunikaty i Ogłoszenia" i następnie „Zbywanie nieruchomości".

Szczegółowe informacje o nieruchomości można uzyskać telefonicznie:
(0-22) 765-32-54, (0-22) 765-32-52.

Starosta
/-/ Krzysztof Kapusta

eprasa.pl ca7b12ab7b

Otwarcie Ośrodka Zdrowia w Zegrzu

Okolicznościowe przemówienia, powitanie pracowników i symboliczne przekazanie kluczy - to wszystko towarzyszyło otwarciu Ośrodka Zdrowia Zegrze, 10 maja br.

Pierwsi pacjenci, którzy tuż po otwarciu placówki przybyli aby złożyć tutaj deklarację o wyborze lekarza i pielęgniarki, podkreślali jak ważna to realizacja dla mieszkańców Zegrza i okolic. Inwestorem prac pod zaadaptowanie lokalu na ośrodek zdrowia była spółka Serockie Inwestycje Samorządowe, która będzie administratorem lokalu. Ośrodek Zdrowia Zegrze działa jako filia Ośrodka Zdrowia w Serocku.

Godziny pracy placówki:
poniedziałek 7.45 - 11.15
środa 11.00 - 14.30
piątek 11.00 - 14.30
adres: ul. Płk. Kazimierza Drewnowskiego 1,
05-131 Zegrze
tel. 22 611 19 77

Godziny pracy lekarza i pielęgniarki są pilotażowe. To w dużej mierze od Państwa zainteresowania i potrzeb będzie zależało jak w dalszej perspektywie czasowej będzie się kształtował grafik pracy lekarza.

Im więcej pacjentów zadeklaruje wybór lekarza poz i pielęgniarki w zegrzyńskim ośrodku zdrowia, na tym więcej możliwości rozszerzenia usług w przyszłości będziemy mieli wpływ.

Gorąco zachęcamy do wyboru nowo otwartego ośrodka zdrowia jako miejsca leczenia.

Deklaracje wyboru lekarza, pielęgniarki czy położnej POZ można złożyć na miejscu, w godzinach funkcjonowania placówki.

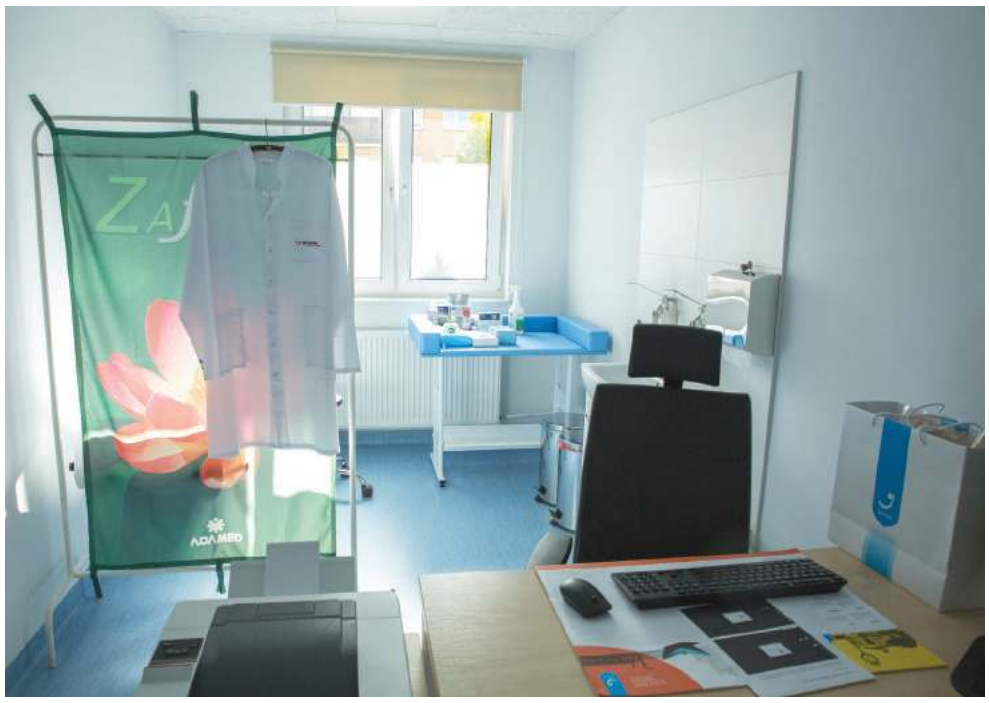

PUNKT SZCZEPIEŃ POWSZECHNYCH

W OŚRODKU ZDROWIA W ZEGRZU

Przed przyjściem do punktu zarejestruj się na szczepienie przeciw COVID-19.

Jak możesz się zarejestrować?
Masz na to kilka sposobów:
- Zadzwoń na całodobową i bezpłatną infolinię **989**,
- zarejestruj się elektronicznie poprzez e-Rejestrację dostępną na **pacjent.gov.pl**,
- wyślij SMS o treści „SzczepimySie" na numer **880 333 333**,
- skontaktuj się bezpośrednio z punktem szczepień **22 782 66 00, 22 782 66 01**.

Podczas rejestracji wybierzesz dokładny termin Twojego szczepienia, a następnie otrzymasz SMS z potwierdzeniem umówienia wizyty.

Do rejestracji nie potrzebujesz żadnych dodatkowych danych czy dokumentów, wystarczy że podasz swój nr PESEL.

ADRES PUNKTU SZCZEPIEŃ POWSZECHNYCH
PŁK. K. DREWNOWSKIEGO 105-131 ZEGRZE
KONTAKT
telefon: 22 782 66 00, 22 782 66 01, 22 611 19 77
email: zegrze@zdrowie.serock.pl

Remont szkoły

W połowie maja zostało wszczęte postępowanie, zmierzające do wyłonienia wykonawcy remontu kuchni i stołówki w szkole podstawowej w Serocku.

Miejsce przygotowywania posiłków dla uczniów i przedszkolaków jak i sama stołówka niewątpliwie wymagają remontu.

Głównym założeniem, które przyświecało projektantom podczas tworzenia planu stołówki była taka adaptacja przestrzeni, aby była ona nie tylko funkcjonalna, ale także przyjazna dla dzieci i młodzieży spożywających w niej posiłki. Stołówka obejmie powierzchnię stołówki dotychczas funkcjonującej a także część korytarza i pomieszczenie świetlicy, która z kolei – po remoncie - zostanie zorganizowana w innym miejscu szkoły. Nowoczesny charakter stołówki ma zachęcić dzieci i młodzież do spędzania tam czasu również poza godzinami wydawania posiłków. Zaprojektowane lady gastronomiczne będą oferowały uczniom owoce i napoje przez cały dzień, a atrakcyjne stoły i siedziska mają zachęcać do spożywania tu własnych posiłków na dowolnej przerwie lekcyjnej.

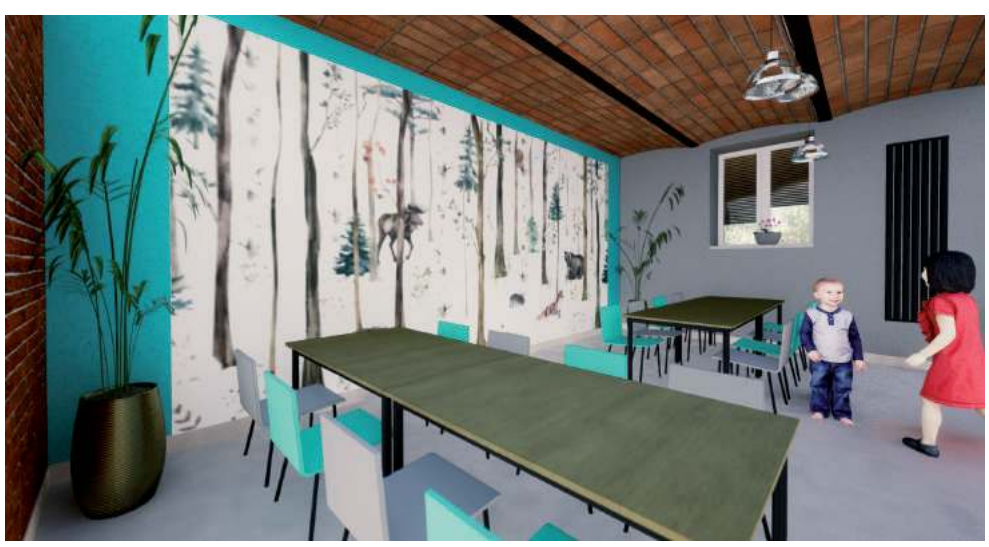

Istotną kwestią jest także podniesienie jakości posiłków poprzez przygotowywanie ich na miejscu przez własny personel. Dlatego też w ramach zadania planujemy stworzyć nowoczesne zaplecze kuchenne wyposażone w sprzęt ułatwiający przygotowanie różnorodnych dań dla dużej liczby odbiorców.

Planuje się, że roboty zostaną rozpoczęte po zakończeniu dyżuru wakacyjnego przedszkola, tj. z początkiem sierpnia br. i zakończone do końca października br.

Planowane do przeprowadzenia roboty budowlane są jednym z elementów nowego spojrzenia na sposób żywienie dzieci w szkołach. Jako kolejny krok w tym kierunku - zmianie ulegnie organizacji pracy kuchni. Po zakończeniu remontu posiłki nie będą już przygotowywane przez firmę zewnętrzną wybieraną w drodze przetargu a przez własnych pracowników gastronomicznych. Jesteśmy przekonani, że wszystkie te działania spowodują, że uczniowie będą chętnie spożywali zdrowe posiłki w przyjemnej atmosferze – mówi **Monika Głębocka-Sulima**, Kierownik Referatu Przygotowania i Realizacji Inwestycji.

STRONA PRZYGOTOWANA PRZEZ REFERAT KOMUNIKACJI SPOŁECZNEJ UMIG SEROCK

eprasa.pl ca7b12ab7b

TELEFON INTERWENCYJNY: 22 784 92 01, toiowo@toiowo.eu

Awantura o fotowoltaikę W OGRÓDKU

Jeden z mieszkańców zamontował w spółdzielczym ogródku baterię fotowoltaiczną. Nie byłoby w tym nic dziwnego, gdyby nie fakt, że teren ogródka należy do wszystkich mieszkańców bloku

Pan Adam od kilkudziesięciu lat mieszka na parterze w bloku przy ul. Leśnej. W związku z tym od wielu lat również korzysta z terenu działki wspólnej potocznie określanym jako ogródek.

W związku z rozwojem nowych technologii i chęcią zaoszczędzenia na rachunkach postanowił zainwestować i zamontować instalację fotowoltaiczną w (nie)swoim ogródku.

Co to za dziwadło

Niepodłączona i nie działająca inwestycja już w pierwszych dniach istnienia wzbudziła niechęć sąsiadów Pana Adama. - Wiem, że do spółdzielni wpłynęły dwie skargi na moją instalację – usłyszeliśmy od właściciela panelu. Do naszej redakcji również wpłynęła skarga z prośbą o interwencję w tej sprawie. - Sąsiad wybudował na naszym wspólnym gruncie dziwadło, które nie wiadomo jakie będzie miało wpływ na nasze zdrowie. Nie wyrażamy zgody na takie budowle. Z nikim nie rozmawiał i nie pytał czy może sobie budować co mu się podoba. To nie jego prywatna działka. Za chwile może garaże będą stawiać pod oknami. Widok z balkonu teraz to jakiś koszmar. Liczę na pomoc w jak najszybszym usunięciu tego dziadostwa. Niech zabiera również kamery, którymi wszystkich nas nagrywa - brzmiała wiadomość jaką otrzymaliśmy.

Spółdzielnia postawiła warunki

W związku z prośbą mieszkanki skontaktowaliśmy się z wiceprezesem legionowskiej SML-W Agnieszką Borkowską. Z wypowiedzi wynika, że spółdzielnia nie wyraziła zgody na umieszczenie panelu fotowoltaicznego. Pouczając właściciela, aby o zgodę na umieszczenie urządzenia wystąpił do mieszkańców bloku, czego nie zrobił. Ponadto umieszczając urządzenie nie przedstawił dokumentacji technicznej. Na miejsce w dn. 29 kwietnia br. została wysłana komisja. Zaś Pan Adam usłyszał, że do końca maja musi zebrać podpisy ze zgodą od wszystkich mieszkańców. W przeciwnym razie będzie musiał zdemontować panel. Co ważne, wiceprezes spółdzielni zauważyła, że gdyby panel został zainstalowany np: na balkonie nie byłoby żadnego problemu. Sam zainteresowany powiedział, że nawet jeżeli nie uda mu się zebrać podpisów, instalcji nie zdemontuje. Do sprawy będziemy wracać.

QK

KOMENTARZ

Fotowoltaika na każdym bloku?

Spór o to, że jeden z mieszkańców zainstalował sobie w przyblokowym ogródku panel fotowoltaiczny, to znak naszych czasów. Można na to patrzeć w dwojaki sposób. Z jednej strony spółdzielnia i niektórzy mieszkańcy mają pretensje, że ktoś instaluje sobie jakieś urządzenia w ogródku nie pytając o zgodę.

Z drugiej strony jednak, coraz więcej mówi się nie tylko o kryzysie klimatycznym, ale także o kryzysie energetycznym. Być może więc mieszkaniec ten jako jedyny na osiedlu poważnie traktuje ostrzeżenia naukowców i ich apele o oszczędzanie energii. Być może też, nie podjąłby się on realizacji takiego przedsięwzięcia, gdyby widział, że podejmuje energiczne działania w tej sprawie państwo albo sama spółdzielnia.

Może najwyższy czas, aby tak jak robią to inni, dachy spółdzielczych bloków zamieniły się w wielkie ekrany fotowoltaiczne pochłaniające energię ze słońca. W obecnych czasach samo ocieplanie budynków już nie wystarcza. Być może warto już dziś zacząć instalować urządzenia odzyskujące energię, zbierać i powtórnie wykorzystywać deszczówkę oraz urządzać zielone ogrody na ścianach i dachach.

Może więc zamiast potępiać warto iść w ślady tego mieszkańca. **Maciej Lerman**

Pomoc dla pszczelarzy

Od 28 maja do 30 czerwca 2021 r. pszczelarze mogą składać w biurach powiatowych ARiMR wnioski o przyznanie pomocy. Można to zrobić osobiście, z wykorzystaniem wrzutni, za pośrednictwem platformy ePUAP lub przesłać przesyłką rejestrowaną nadaną w placówce Poczty Polskiej

O pomoc mogą ubiegać się pszczelarze zarejestrowani w ewidencji producentów i wpisani do specjalnego rejestru. Wysokość wsparcia wynosi 20 zł do każdej rodziny pszczelej, której udało się przezimować.

Zainteresowanych takim wsparciem, którzy obawiają się, że nie będą potrafili samodzielnie wypełnić wniosku, zapraszamy do kontaktu z naszymi biurami powiatowymi. Tam będą dostępni eksperci, którzy pomogą w technicznym wypełnieniu wniosku. Ze względu na ograniczenia wprowadzone w związku z COVID-19 uprzejmie prosimy, aby umawiać się telefonicznie na konkretny termin. To pozwoli uniknąć kumulacji wizyt w tym samym czasie oraz zadbać o bezpieczeństwo beneficjentów i pracowników ARiMR.

Tegoroczny limit pomocy wynosi 35,5 mln zł. Wsparcie ma charakter pomocy de minimis.

Wnioski o taką pomoc będzie można składać co roku.

Więcej informacji na stronie Agencji Restrukturyzacji i Modernizacji Rolnictwa: **https://www.arimr.gov.pl/pomoc-krajowa/pomoc-dla-pszczelarzy-do-przezimowanych-rodzin-pszczelich.html**

www.arimr.gov.pl

LEGIONOWO. Dofinansowanie od regionu

Dzięki wsparciu z Mazowsza powstanie integracyjny plac zabaw

Urząd Miasta Legionowo otrzymał 1,25 mln zł na realizację integracyjnego placu zabaw. Pieniądze pochodzą z budżetu Mazowsza. Inwestycja ma zostać zrealizowana ba os. Jagiellońska

Integracyjny plac zabaw ma powstać na placu o pow. 8,7 tys. m2, między blokami nr 8, 21 i 26 na os. Jagiellońska w Legionowie. Miasto otrzymało na ten cel dofinansowanie w kwocie ponad 1,25 mln zł z budżetu Mazowsza. Pieniądze te przyznano w ramach instrumentu wsparcia zadań ważnych dla równomiernego rozwoju województwa mazowieckiego. Na nowo powstającej przestrzeni, dzięki wsparciu władz regionu, zostaną zbudowane drewniane nawierzchnie, plac zabaw oraz ciągi piesze i pieszo-jezdne. Pojawią się elementy do zabawy dla najmłodszych, m.in trampoliny, karuzele, bujaki, huśtawki i siedziska, a także siłownia plenerowa oraz obiekty małej architektury, np. ławki. Zostanie wykonane oświetlenie. Nasadzone będą nowe rośliny. Na placu zostanie również zamontowana wolnostojąca toaleta systemowa. Całkowita wartość miejskiego przedsięwzięcia to ponad 2,1 mln zł, dofinansowanie stanowi zaś 59% tej kwoty. Pozostała część będzie pochodzić z budżetu gminy. Zgodnie z planami zadanie ma być zrealizowane jeszcze w tym roku. **Paulina Nowicka**

LEGIONOWO. Aria WRC Development przejmuje inwestycję

Nowy inwestor chce budować bloki przy ul. Kościuszki

Nowy inwestor - firma Aria WRC Development złożył wniosek o lokalizację inwestycji przy ul. Kościuszki, która ma być realizowana na podstawie specustawy deweloperskiej. Zgodę na inwestycję ponownie będzie musiała wyrazić Rada Miasta

Przed rokiem Rada Miasta wydała zgodę na budowę 7 bloków na terenie obecnego składu węgla przy ul. Kościuszki w Legionowie. Wnioskodawcą był właściciel tego terenu Jabłonowska Spółdzielnia Samopomoc Chłopska. W międzyczasie pojawił się nowy inwestor - firma Aria WRC Development, który przejął nie tylko teren, ale także całe przedsięwzięcie jakim ma być budowa osiedla mieszkaniowego przy torach.

Aria WRC Development również chce budować bloki na podstawie specustawy deweloperskiej, ponieważ plan miejscowy nie przewiduje takiej zabudowy, a specustawa ją umożliwia. Do tego potrzebuje jednak ponownej zgody Rady Miasta Legionowo na przeprowadzenie inwestycji. Inwestor przedstawił własną koncepcję budowy 7 bloków na terenie składu węgla. Maja to być 4-piętrowe budynki, w których znajdzie się 216 mieszkań oraz 324 miejsca parkingowe. Ponadto planuje on powstanie placu zabaw oraz strefy rekreacyjnej dla dorosłych. Komunikację ma zapewnić ul. Kościuszki oraz zaprojektowana droga wewnętrzna.

QK

LEGIONOWO. Dofinansowanie dla terenu zielonego

Nowe drzewa na osiedlu Bukowiec A

Miasto uzyskało dofinansowanie z Mazowsza na posadzenie nowych drzew oraz zagospodarowanie terenu na os. Bukowiec A

Wartość dotacji Mazowsza na ten cel to 22,6 tys. zł. W planach jest posadzenie wielu rodzimych gatunków drzew, takich jak brzoza płacząca, jarząb pospolity, ostrokrzew, cis, pigwowiec, czy bukszpan, a także ozdobnych bylin. Łączna powierzchnia nasadzeń to ok. 90 m2. Planowane jest także wykonanie systemu nawadniania. **red.**

RADNY SEJMIKU
WOJEWÓDZTWA MAZOWIECKIEGO
STEFAN
TRACZYK
zapraszam na swoje dyżury
- w sprawie umówienia terminu i miejsca spotkania proszę o kontakt telefonicznie lub mailowo
stefan.traczyk@mazovia.pl
tel. 692 216 532

eprasa.pl ca7b12ab7b

TELEFON INTERWENCYJNY: 22 784 92 01, toiowo@toiowo.eu

PRZED NAMI

KOLOROWY PIKNIK RODZINNY I PREZENTACJA MASKOTKI

We wtorek 1 czerwca br. w Gminnym Centrum Kultury w Jabłonnie (ul. Modlińska 102) od godz. 13.00 z okazji Dnia Dziecka odbędzie się Kolorowy Piknik Rodzinny i prezentacja maskotki gminy. Wstęp wolny.

PRZEDSZKOLNY FESTIWAL NAUKI

We wtorek 1 czerwca br. rusza 11 Przedszkolny Festiwal Nauki pod patronatem Centrum Nauki Kopernik. Zaprezentowane zostaną filmy nadesłane przez małych odkrywców i ich nieco starszych kolegów skupionych w Klubach Młodego Odkrywcy działających w całej Polsce i poza granicami kraju oraz partnerów. Linki z filmami będą dostępne na stronie internetowej Przedszkola Miejskiego nr 9 w Legionowie w zakładce 11 Przedszkolny Festiwal Nauki KMO „Nauka jest przygodą". festiwalu i Centrum Nauki Kopernik.

MAGICZNY DZIEŃ DZIECKA

We wtorek 1 czerwca br. o godz. 18.00 w Sali Widowiskowej Krzysztofa Klenczona w Wieliszewie (Modlińska 1, Wieliszew) z okazji Dnia Dziecka odbędzie sie wieczór z iluzjonistą Mariuszem Czajką. Darmowe wejściówki do odebrania w Gminnym Centrum Kultury w Łaskach lub na stronie ok.wieliszew.pl. W przypadku biletu internetowego należy uiścić opłatę serwisową w wysokości 1 zł.

KONCERT URODZINOWY ANDRZEJA PONIEDZIELSKIEGO

W sobotę 5 czerwca o godz. 18.00 o godz. 18.00 w Sali Widowiskowej legionowskiego Ratusza (ul. Piłsudskiego 41) odbędzie się koncert pt. „BA" to koncert jubileuszowy - urodzinowy Andrzeja Poniedzielskiego „67", będący jednocześnie koncertem promującym nową płytę o tym samym tytule. W koncercie satyra, humor, piosenka, wszystko w doskonałej muzycznej oprawie. Bilety do kupienia na stronie kupbilecik.pl w cenie 75 zł lub pod nr tel: 881-080-286.

„WYSPA PACYNEK - SPEKTAKL

W niedzielę 6 czerwca, z okazji Dnia Dziecka, GOK Nieporęt zaprasza najmłodszych na plenerowy pokaz spektaklu „Wyspa pacynek". Profesor Wyobraźni Hilary Szczebrzeszyński zaprasza w magiczną podróż na Archipelag Wysp Lalkowych. Uczestnicy zabawy przenoszą się na Wyspę Pacynek, gdzie zapoznają się z budową i sposobem animacji tego typu lalki. Przedstawienie ma charakter interaktywnej teatralnej zabawy.

QK

LEGIONOWO. Milowy krok w działaniu Rady Miasta

Adresy mailowe radnych

Wraz z nadejściem nowej kadencji w 2018 r. padła propozycja utworzenia specjalnych adresów e-mail do kontaktu mieszkańców z radnymi. Jednak ani Urząd, ani radni nie byli zbyt zainteresowani korzystaniem z dobrodziejstw, jakie proponuje internet i maile nie zostały udostępnione. Dopiero pandemia i praca zdalna wymogła na Radzie Miasta spojrzenie w kierunku nowych technologii i utworzenie radnym urzędniczych maili

W związku z tym publikujemy listę adresów (wielkość liter nie ma znaczenia) i zachęcamy do dzielenie się swoimi: pomysłami, problemami z poszczególnymi radnymi:

ryszard.branski@rm.legionowo.pl
marta.budzynska@rm.legionowo.pl
matylda.durka@rm.legionowo.pl
pawel.glazewski@rm.legionowo.pl
malgorzata.grabowska@rm.legionowo.pl
miroslaw.grabowski@rm.legionowo.pl
andrzej.kalinowski@rm.legionowo.pl
bogdan.kielbasinski@rm.legionowo.pl
janusz.klejment@rm.legionowo.pl
zdzislaw.korys@rm.legionowo.pl
malgorzata.luzak@rm.legionowo.pl
anna.laniewska@rm.legionowo.pl
miroslaw.pachulski@rm.legionowo.pl
artur.pawlowski@rm.legionowo.pl
dariusz.petryka@rm.legionowo.pl
andrzej.pietka@rm.legionowo.pl
katarzyna.skierkowska@rm.legionowo.pl
marcin.smogorzewski@rm.legionowo.pl
tadeusz.szulc@rm.legionowo.pl
slawomir.traczyk@rm.legionowo.pl
agata.zaklika@rm.legionowo.pl
jolanta.zebrowska@rm.legionowo.pl

Prosimy również o przesyłanie na adres redakcji redakcja@toiowo.eu kopii wysyłanych maili, będziemy na bieżąco monitorować to, jak radni pomagają mieszkańcom! **Red.**

Ogarnij się!

Zastanawialiście się, jak lepiej i efektywniej wykorzystać swój czas? W jaki sposób uczyć się tak, aby się nauczyć? Co zrobić, aby skupić się na jednej rzeczy, kiedy wszystko nas rozprasza? Jeśli któryś z tych problemów Cię dotyczy, ten projekt jest dla Ciebie!

W taki sposób zachęcają do zapoznania się ze swoim projektem, realizowanym w ramach Olimpiady „Zwolnieni z Teorii", uczennice LO im. Marii Konopnickiej w Legionowie - Gabriela Posyłek, Julia Ren, Wiktoria Składanek, Jagoda Graniczna, Monika Murawska, Maria Kita i Julia Witkowska.

Jesteśmy uczennicami liceum, z myślą o naszych rówieśnikach zagubionych w nastoletnim świecie stworzyłyśmy projekt, który ma za zadanie pomóc im i jednocześnie nam samym ogarnąć swoje życie.

O czym jest projekt?

Chcemy pomóc młodym ludziom jak najlepiej zagospodarować swój czas tak, aby mogli nie tylko efektywnie się uczyć, ale też spotykać się ze znajomymi oraz rozwijać swoje pasje i zainteresowania – mówią dziewczyny.

Razem z koleżankami stworzyłyśmy stronę internetową, na którą regularnie wstawiamy artykuły na różne tematy.

Znalazły się tam m. in. teksty dotyczące takich zagadnień jak te zaprezentowane poniżej: Minimalizm - wywiad z Olą z kanału Minimalizm Holistycznie

Manipulacja. Jak się skutecznie uczyć?

Muzyka - pomoc w nauce.

Jak zachować wewnętrzny spokój i pogodę ducha?

Zamieszczane przez uczennice wpisy powstają na bazie innych sprawdzonych stron internetowych, książek psychologicznych, wywiadów z osobami konkretnych profesji lub rozmów ze studentami, a także własnych doświadczeń. Informacje o projekcie „Ogarnij się" można znaleźć w social mediach: ig -@ogarnijsie.zzt i fb - Ogarnij się - Projekt zwolnionych z Teorii. Zachęcamy do zapoznania się z propozycjami zamieszczonymi na stworzonej przez uczennice stronie.

Uczestniczki projektu:
Gabriela Posyłek
Julia Ren
Wiktoria Składanek
Jagoda Graniczna
Monika Murawska
Maria Kita
Julia Witkowska

LEGIONOWO. Czy prezydent otrzyma wotum zaufania?

Mieszkańcy przepytają Smogorzewskiego

Zgodnie z nowelą kodeksu wyborczego z 2018 r. samorząd musi raz do roku opublikować raport o stanie gminy. W tworzeniu raportu udział muszą wziąć mieszkańcy. Dopiero po publikacji raportu Rada może podjąć uchwałę w sprawie udzielenia prezydentowi wotum zaufania

W trakcie najbliższej sesji Rady Miasta zaplanowanej na 30 czerwca br. 15 mieszkańców Legionowa, którzy uzyskają 50-cio osobowe poparcie innych mieszkańców będzie mogło wziąć udział w sesji Rady Miasta Legionowo i zabrać głos w debacie o stanie miasta. Zgodnie z informacjami zawartymi w Biuletynie Informacji Publicznej: Mieszkaniec, który chciałby zabrać głos w trybie określonym w ustawie, składa do przewodniczącego rady pisemne zgłoszenie, poparte podpisami, co najmniej 50 osób. Mieszkańcy są dopuszczani do głosu według kolejności zgłoszenia otrzymanego przez przewodniczącego rady. Liczba mieszkańców mogących zabrać głos w debacie wynosi 15. Zgłoszenia z listami poparcia należy składać w ratuszu do 29 czerwca do godz. 12.00. **red.**

LEGIONOWO. Rozbudowa ulicy przy planowanym tunelu

Ul. Wąska będzie 2-kierunkowa - przygotowania do budowy tunelu

Urząd Miasta Legionowo zaplanował rozbudowę ul. Wąskiej na Bukowcu. Uliczka ma zostać poszerzona i zmieniona na 2-kierunkową. Ma to na celu udrożnienie komunikacji w okolicy nowego tunelu

Na ostatniej sesji Rady Miasta Legionowo, radni przeznaczyli w budżecie 50 tys. zł na opracowanie planu rozbudowy ul. Wąskiej na Bukowcu. Ma ona zostać rozbudowana na odcinku od ul. Szwajcarskiej do ul. Słonecznej. Taki zabieg ma zapewnić lepsze skomunikowanie tunelu planowanego w ciągu ul. Polnej i ul. Kwiatowej. Prawdopodobnie jeszcze w tym roku legionowski magistrat rozpisze również przetarg na realizację rozbudowy.

Paulina Nowicka

Statystyka COVID-19

W minionym tygodniu (24.05-30.05) w powiecie legionowskim doszło do 16 nowych zakażeń. Z powodu zakażeń zmarło: 0 osób. W ciągu tygodnia wykonano 1050 testów. Najwyższy współczynnik zachorowalności odnotowano we wtorek (25 maja) i wynosił 0,5 na 10 tys. mieszkańców

30 maja
Liczba zakażonych: 0
Liczba zgonów: -
Liczba zgonów z powodu chorób współistniejących: -
Ozdrowieńcy: 7
Liczba testów: 113
Współczynnik zachorowalności: 0

29 maja
Liczba zakażonych: 1
Liczba zgonów: -
Liczba zgonów z powodu chorób współistniejących: -
Ozdrowieńcy: 4
Liczba testów: 172
Współczynnik zachorowalności: 0,08

28 maja
Liczba zakażonych: 3
Liczba zgonów: -
Liczba zgonów z powodu chorób współistniejących: -
Ozdrowieńcy: 15
Liczba testów: 162
Współczynnik zachorowalności: 0,25

27 maja
Liczba zakażonych: 3
Liczba zgonów: -
Liczba zgonów z powodu chorób współistniejących: -
Ozdrowieńcy: 10
Liczba testów: 137
Współczynnik zachorowalności: 0,25

26 maja
Liczba zakażonych: 2
Liczba zgonów: -
Liczba zgonów z powodu chorób współistniejących: -
Ozdrowieńcy: -
Liczba testów: 151
Współczynnik zachorowalności: 0,17

25 maja
Liczba zakażonych: 6
Liczba zgonów: -
Liczba zgonów z powodu chorób współistniejących: -
Ozdrowieńcy: 9
Liczba testów: 207
Współczynnik zachorowalności: 0,50

24 maja
Liczba zakażonych: 1
Liczba zgonów: -
Liczba zgonów z powodu chorób współistniejących: -
Ozdrowieńcy: 11
Liczba testów: 108
Współczynnik zachorowalności: 0,08 **QK**

eprasa.pl ca7b12ab7b

ZAWODY PŁYWACKIE Z OKAZJI DNIA DZIECKA ORAZ 13 ROCZNICY OTWARCIA PŁYWALNI MOSiR W PUŁTUSKU

POD PATRONATEM BURMISTRZA MIASTA PUŁTUSK

CEL ZAWODÓW

- popularyzacja pływania wśród dzieci, młodzieży i dorosłych.

I. TERMIN I MIEJSCE ZAWODÓW

12.06.2021 r. /SOBOTA/ - rozgrzewka: 9:30; oficjalne otwarcie: 10:00
Pływalnia Miejskiego Ośrodka Sportu i Rekreacji w Pułtusku
ul. Burmistrza Stanisława Śniegockiego 3 06 -100 Pułtusk
tel.: (23) 692-81-29 (Pływalnia) lub (23) 692-02-67 (sekretariat MOSiR)
sekretariat@mosir-pultusk.eu, www.mosir.pultusk.pl

II. ORGANIZATORZY

Miejski Ośrodek Sportu i Rekreacji w Pułtusku, Uczniowski Klub Sportowy „Posejdon",
Szkoła Pływania „Delfin", Szkoła Pływania „Rekinek"

III. UCZESTNICTWO

W zawodach mają prawo startu dzieci szkół podstawowych
z terenu miasta i powiatu Pułtuskiego.

IV. ZGŁOSZENIE DO ZAWODÓW

Zgłoszenia zawodników do startu przyjmowane będą wyłącznie do dnia **10 czerwca 2021r.**
Zgłoszenie do zawodów należy pobrać ze strony MOSiR: www.mosir.pultusk.pl
i przesłać **na adres: e-mail: sekretariat@mosir-pultusk.eu lub dostarczyć osobiście do kasy Pływalni.**

UWAGA! Dopuszcza się start maksymalnie w dwóch stylach

V. PROGRAM ZAWODÓW

Otwarcie zawodów w dniu 12 czerwca 2021r. o godzinie 10:00.
Rozgrzewka o godzinie 9:30.

VI. PRZEPISY TECHNICZNE

- Zawody przeprowadzone będą seriami na czas.
- Każdy zawodnik ma prawo startu w dwóch konkurencjach indywidualnych.
- Długość pływalni: 25 metrów, 6 torów; temperatura wody: 27,5 stopni C.
- Pomiar czasu: ręczny.
- Głębokość wody - 180 - 135 cm

VII. NAGRODY

Fundatorzy nagród:
Miejski Ośrodek Sportu i Rekreacji w Pułtusku, Uczniowski Klub Sportowy „Posejdon",
Szkoła Pływania „Delfin", Szkoła Pływania „Rekinek"
Medale i dyplomy za miejsca I – III w danym stylu, na danym dystansie, w kat. wiekowej - medale i dyplomy z podziałem na dziewczęta i chłopców

Dzień Dziecka to jeden z najpiękniejszych dni w roku.
To dzień zabawy, radości, życzeń i prezentów.

W imieniu Samorządu Gminy Pułtusk, wszystkim Dzieciom,
a szczególnie najmłodszym mieszkańcom naszej gminy,
z okazji Waszego święta życzymy zdrowia, szczęścia
oraz miłości i troski dorosłych.
Niech każdy dzień Waszego beztroskiego dzieciństwa
będzie nieustającym i fascynującym wyzwaniem,
a niezmierzona wyobraźnia – inspiracją
do przeżywania kolejnych przygód.

Życzenia składamy również nam dorosłym,
byśmy uczyli się od dzieci, jak pisał Paulo Coelho trzech rzeczy:
cieszyć się bez powodu, być ciągle czymś zajętym
i domagać się – ze wszystkich sił – tego, czego się pragnie.

Przewodniczący
Rady Miejskiej w Pułtusku
Ireneusz Purgacz

Burmistrz
Miasta Pułtusk
Wojciech Gregorczyk

Pułtusk, 1 czerwca 2021 r.

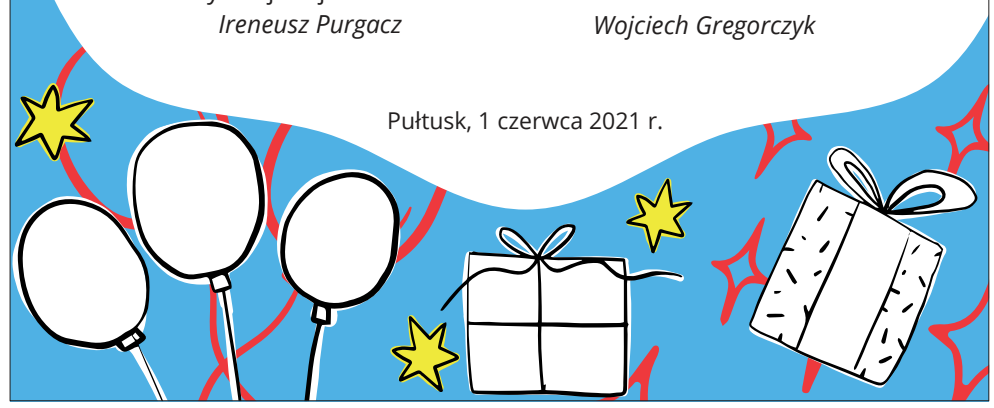

Burmistrz Miasta Pułtusk

informuje, że został wywieszony na tablicy ogłoszeń w siedzibie Urzędu Miejskiego w Pułtusku (ul. Rynek 41) oraz zamieszczony na stronie Biuletynu Informacji Publicznej tut. Urzędu, jak również na stronie Urzędu Miejskiego w Pułtusku na okres 6 tygodni (licząc od dnia ukazania się niniejszego ogłoszenia w prasie) wykaz o przeznaczeniu do sprzedaży lokalu mieszkalnego Nr 10 o powierzchni użytkowej 36,48 m2 mieszczącego się w budynku przy ul. Rynek 42/44 w Pułtusku wraz z przypadającym na ten lokal udziałem we współwłasności części wspólnych budynku i urządzeń nie służących wyłącznie do użytku właścicieli poszczególnych lokali oraz we współwłasności gruntu.

Burmistrz Miasta Pułtusk

informuje, że został wywieszony na tablicy ogłoszeń w siedzibie Urzędu Miejskiego w Pułtusku (ul. Rynek 41) oraz zamieszczony na stronie Biuletynu Informacji Publicznej tut. Urzędu, jak również na stronie Urzędu Miejskiego w Pułtusku na okres 3 tygodni (licząc od dnia ukazania się niniejszego ogłoszenia w prasie) wykaz o przeznaczeniu do użyczenia części działki położonej w obrębie 9 miasta Pułtusk, oznaczonej nr ewid. 137/27.

INFORMACJA

Informujemy, że 4 czerwca 2021 roku (piątek) jest dniem wolnym od pracy dla pracowników Urzędu Miejskiego w Pułtusku.
W tym dniu, w godz. 8.00 – 13.00 dyżur będzie pełnił Urząd Stanu Cywilnego.

ZASTĘPCA BURMISTRZA
Mateusz Miłoszewski

OBWIESZCZENIE

Zgodnie z art. 49 ustawy z dnia 14 czerwca 1960 r. - Kodeks postępowania administracyjnego (Dz. U. z 2021 r. poz. 735), w związku z art. 53 ust. 1 ustawy z dnia 27 marca 2003 r. o planowaniu i zagospodarowaniu przestrzennym (Dz. U. z 2021 r., poz. 741), zawiadamiam, że na wniosek ENERGA OPERATOR S.A., w imieniu której działa pełnomocnik Pan Mariusz Malinowski, w dniu 24.05.2021r. została wydana decyzja Nr 10/2021 o ustaleniu lokalizacji inwestycji celu publicznego polegającej na budowie elektroenergetycznej linii kablowej nN ze złączem kablowo – pomiarowym, na terenie działek nr ewid. 46/5, 47, 45, 46/2 w obrębie 24 miasta Pułtusk.

W/w decyzja dostępna jest do wglądu w Urzędzie Miejskim w Pułtusku, ul. Rynek 41, po wcześniejszym uzgodnieniu terminu z właściwym pracownikiem Urzędu (zgodnie z Zarządzeniem Nr 166/2020 Burmistrza Miasta Pułtusk z dnia 22.04.2020 r. z późn. zm. w sprawie ograniczenia dostępu interesantów do pomieszczeń Urzędu Miejskiego w Pułtusku oraz Miejskiego Ośrodka Pomocy Społecznej w Pułtusku).

Od w/w decyzji służy stronom prawo wniesienia odwołania do Samorządowego Kolegium Odwoławczego w Ciechanowie za pośrednictwem Burmistrza Miasta Pułtusk w terminie 14 dni od daty ukazania się niniejszego obwieszczenia w prasie lokalnej. Zgodnie z art. 53 ust. 6 ustawy z dnia 27 marca 2003 r. o planowaniu i zagospodarowaniu przestrzennym odwołanie od decyzji o ustaleniu lokalizacji inwestycji celu publicznego powinno zawierać zarzuty odnoszące się do decyzji, określać istotę i zakres żądania będącego przedmiotem odwołania oraz wskazywać dowody uzasadniające to żądanie.

Sprawę prowadzi: Justyna Borowska (tel. 23 306 72 37), e-mail: justyna.borowska@pultusk.pl

Z up. Burmistrza
mgr inż. Anna Maliszewska
Kierownik Wydziału
Gospodarki Gruntami i Architektury

Z wielkim smutkiem i ogromnym żalem przyjęliśmy wiadomość o śmierci

prof. dr. hab.
Henryka Samsonowicza

wybitnego historyka, mediewisty, Honorowego Obywatela Pułtuska
zasłużonego dla nauki, krzewienia kultury i historii Ziemi Pułtuskiej i Mazowsza.

Rodzinie, Najbliższym i Przyjaciołom Zmarłego
składamy wyrazy najszczerszego współczucia

Burmistrz Miasta Pułtusk,
Przewodniczący i Radni Rady Miejskiej w Pułtusku

Pułtusk
nowoczesnym miastem z tradycjami

Urząd Miejski w Pułtusku przyjmuje interesantów:
w poniedziałki w godz. 8.00 - 17.00
od wtorku do czwartku w godz. 8.00 - 16.00
w piątki w godz. 8.00 - 15.00

Elektroniczna skrzynka podawcza: www.pultusk.eboi.pl;
e-mail: um@pultusk.pl; www.pultusk.pl; BIP: www.bip.pultusk.pl

PRZYJĘCIA INTERESANTÓW:

Burmistrz Miasta Pułtusk Wojciech Gregorczyk
przyjmuje interesantów:
- poniedziałki w godzinach 14:00-17:00 w sprawach skarg i wniosków
- wtorki w godzinach pracy Urzędu

Zastępca Burmistrza Miasta Pułtusk
przyjmuje interesantów, przedsiębiorców
oraz osoby zainteresowane prowadzeniem działalności gospodarczej
- piątki w godzinach pracy Urzędu

Sekretarz Miasta Pułtusk
przyjmuje interesantów
- poniedziałki w godzinach 9:00-15:00

Burmistrz Miasta Pułtusk
Wojciech Gregorczyk

eprasa.pl ca7b12ab7b

O kleszczach coraz więcej się mówi - co nie znaczy, że jest ich więcej

Trudno powiedzieć, czy kleszczy w Polsce przybywa, ponieważ nie prowadzi się takich badań. Faktem jednak jest, że wraz z ocieplającym się klimatem mogą być one aktywne coraz dłużej - niemal cały rok – mówi zoolog i leśnik dr inż. Anna Wierzbicka

Kiedyś o kleszczach nie mówiło się dużo, ale musimy pamiętać, że boreliozę odkryto w Stanach Zjednoczonych w latach 80. XX wieku, a w Polsce choroby odkleszczowe rejestruje się od początku lat dwutysięcznych. Dopiero od tego czasu zaczęły się wszelkie akcje profilaktyczne i opinia publiczna zaczęła zwracać uwagę na kleszcze. Nie znaczy to jednak, że kiedyś było ich mniej, ale na pewno zmieniła się nasza percepcja – powiedziała ekspertka z Katedry Łowiectwa i Ochrony Lasu Uniwersytetu Przyrodniczego w Poznaniu.

Nie oznacza to również, że kleszczy (pospolitych, Ixodes ricinus) przybywa. *W Polsce nie prowadzi się monitoringu ilości kleszczy, dlatego trudno nam powiedzieć, czy ich przybywa. Wiemy jednak z badań, że zmiany klimatyczne wydłużają okres aktywności kleszczy, ponieważ okresy temperatur ujemnych, w czasie których są one nieaktywne, są coraz krótsze albo w ogóle ich nie ma. To sprawia, że kleszcze potrafią być aktywne w grudniu czy styczniu. W ostatnim roku tylko w lutym nie były, kiedy mieliśmy mrozy* – powiedziała.

Z drugiej strony – dodała ekspertka – kleszcze nie lubią suszy, więc w czasie suchego i upalnego lata też są nieaktywne.

Wyższe temperatury ponadto sprawiają, że w Polsce pojawiają się – i przeżywają coraz dłużej – nowe gatunki, które dotąd występowały np. w Afryce. Te kleszcze przyleciały do Polski na ptakach wędrownych i są znane badaczom od dawna.

Kiedyś taka nimfa od razu ginęła, a dziś jest w stanie przetrwać, i - jak znajdzie żywiciela - jest w stanie przeobrazić się w dorosłego osobnika. Jeszcze nie mamy danych, żeby były w stanie przejść cały swój cykl (od larwy przez nimfę po dorosłego osobnika), ale niewykluczone, że za jakiś czas do tego dojdzie. To są inne rodzaje kleszczy, które przenoszą inne choroby niż te, które obecnie europejscy lekarze znają i diagnozują – powiedziała.

Co więcej, przez coraz wyższe temperatury kleszcze pojawiają się coraz dalej na północ w krajach takich, jak np. Norwegia.

Dr Wierzbicka przypomniała, że występowanie kleszczy zależy od wielu czynników. Obok temperatury czy wilgotności liczy się również m.in. liczba zwierząt, które są żywicielami kleszczy i które mogą je przenosić w inne miejsca. To głównie gatunki łowne jak jelenie, sarny, łosie, dziki, a także gryzonie np. myszy.

Kleszcze nie mają naturalnych wrogów

Wprawdzie błonkówka pasożytnicza i grzyby mogą atakować kleszcze - ale z dotychczasowych badań wynika, że ci naturalni wrogowie kleszczy, czyli ich pasożyty, nigdy nie występują w takiej ilości, żeby miały realny wpływ na wielkość populacji kleszczy. Tak naprawdę takiego biologicznego czynnika czy wroga, którego większa ilość w środowisku spowodowałaby zmniejszenie populacji kleszczy, nie ma. A przynajmniej nie mamy go zidentyfikowanego – wskazała.

Współcześnie kleszcze są wszechobecne, złapać je można nawet na zielonych terenach rekreacyjnych i w centrach miast (same kleszcze nie są mobilne, ale przenoszą je ich gospodarze). Na ofiary czatują najczęściej w niskich zaroślach, trawach, wysokich głównie do jednego metra. Na spacer warto więc ubierać się, zakrywając swoje ciało, a po powrocie dokładnie się sprawdzić. Jeśli pasożyt wbije się ciało, należy go jak najszybciej usunąć.

Chorobami odkleszczowymi są nie tylko borelioza czy kleszczowe zapalenie mózgu, ale i babeszjoza, tularemia, riketsjoza czy anaplazmoza. Przed boreliozą nie da się uchronić, ale da się ją leczyć antybiotykami. Przeciw kleszczowemu zapaleniu mózgu dostępne są szczepienia.

Dr Wierzbicka bardzo wyraźnie podkreśla, że samych kleszczy nie ma się co bać, choć jej badania sprzed paru lat pokazały, że co czwartej osobie zdarzyło się zrezygnować ze spaceru do lasu z tego powodu.

Owszem, należy być świadomym istnienia chorób przenoszonych przez kleszcze i się przed nimi chronić – czy to szczepieniami przed kleszczowych zapaleniem mózgu, czy zakładając odpowiednią odzież idąc na spacer, czy sprawdzać się po spacerze, czy stosować repelenty. Ale nie bójmy się, bo nic tak nie uspokoi i nie dotleni człowieka jak spacer w lesie – podsumowała ekspertka.

Nauka w Polsce, Agnieszka Kliks-Pudlik
Fot. Fotolia

ŚWIATOWY DZIEŃ BEZ TYTONIU

Co warto wiedzieć, jeśli trudno nam „rzucić”?

Światowy Dzień bez Tytoniu obchodzony 31 MAJA zwraca uwagę na powszechność nałogu palenia i związane z paleniem tytoniu negatywne skutki zdrowotne. Czy i jak palaczom może pomóc rozwój technologiczny?

Przyjrzyjmy się alternatywom dla palaczy. Niedawno prof. Frank Baeyens z Katolickiego Uniwersytetu w Leuven (Belgia) poinformował, że prowadzone na jego macierzystym uniwersytecie badania dowodzą, iż 40 proc. Belgów, którzy podjęli zakończoną sukcesem próbę rzucenia palenia, używało podczas tego procesu e-papierosów. Ponadto, określił je jako znacznie mniej szkodliwe od zwykłych papierosów. W swoich wypowiedziach posługiwał się zresztą doświadczeniami brytyjskimi. Do podobnych wniosków doszli bowiem autorzy najnowszego, siódmego już raportu Public Health England (PHE), brytyjskiej instytucji zdrowia publicznego. W raporcie jest mowa o tym, że e-papierosy są nawet bardziej skutecznym narzędziem wspomagającym porzucenie palenia, niż nikotynowa terapia zastępcza. Niedawno media brytyjskie donosiły też o eksperymencie, w ramach którego już tej jesieni palacze, którzy trafiają na szpitalne oddziały ratunkowe w Wielkiej Brytanii, otrzymają bezpłatnie e-papierosy. W ramach próby, palący pacjenci, bez względu na to z jakiego powodu trafili na SOR, dostaną urządzenie oraz odpowiednią ilość płynu do e-papierosów, która powinna im wystarczyć na tydzień. Udział w eksperymencie wezmą szpitale w Norfolk, Londynie, Leicester i Edynburgu.

JAKIE ALTERNATYWY

Przez wiele lat palacze szukający alternatyw mieli do wyboru jedynie metody farmakologiczne, ale w ostatnich latach zyskiwali coraz więcej możliwości wyboru produktów, które potencjalnie mogą redukować szkodliwy wpływ nałogu na zdrowie. A tymczasem na rynku istnieje kilka kategorii, wśród nich wspomniane e-papierosy (tzw. vapour products), produkty do podgrzewania tytoniu, a także relatywnie nowy w Polsce tytoń do żucia w saszetkach. Zaskakuje mała wiedza na temat dostępnych możliwości i brak znajomości badań, które za nimi stoją, chociaż podgrzewacze tytoniu są dostępne na polskim rynku od ok. czterech lat, a papierosy elektroniczne od kilkunastu. Na co warto zwrócić uwagę? Rynek e-papierosów jest duży, są dostępne ich różne rodzaje. Ważne, by sięgać po te regularnie poddawane testom i badaniom. Użytkownik może używać systemu otwartego lub zamkniętego, jak np. Vuse ePen, gdzie tylko wymienia kartridż z liquidem. – Moim zdaniem powinniśmy doprowadzić do takiej sytuacji, by konsument nie mógł w produkcie nic zmieniać, by sięgał po ten finalny, którego recepturę i ostateczny skład wcześniej zbadano. Jeśli decydujemy się na systemy otwarte, to tylko przy użyciu gotowych liquidów w butelkach – zaleca dr Michał Kozłowski z eSmoking Institute.

Warto zapamiętać, że produkty tradycyjne, jak papierosy i tytoń, są najbardziej szkodliwe dla użytkowników nikotyny z uwagi na wydzielane podczas procesu spalania substancje smoliste. Każda alternatywa to potencjalne ograniczanie ryzyka zdrowotnego, o czym warto przypominać choćby właśnie w związku ze Światowym Dniem bez Tytoniu. Ale najlepiej jest, jak wiadomo – po prostu nie palić.

eprasa.pl ca7b12ab7b

TELEFON INTERWENCYJNY: 22 784 92 01, toiowo@toiowo.eu

LEGIONOWO. Dlaczego nie chcą Ronda Praw Kobiet

Jak Rada Miasta ronda nie nazwała...

Konia z rzędem temu, kto zrozumie, według jakiej procedury rozpatrywany był projekt uchwały o nadanie nazwy „Rondo Praw Kobiet" w Legionowie, złożony 8 marca 2021 r. w trybie inicjatywy uchwałodawczej mieszkańców

Wydaje się, że przepisy czytelnie i precyzyjnie określają, krok po kroku, co będzie się działo:

1. Wnioskodawcy powołują komitet inicjatywy uchwałodawczej, przygotowują projekt uchwały i zbierają co najmniej 300 podpisów poparcia.
2. Komitet składa dokumenty do rady miasta.
3. Dokumenty podlegają weryfikacji pod względem formalnym i w razie potrzeby są poprawiane (tak było w przypadku Ronda Praw Kobiet).
4. Poprawiony wniosek trafia do prezydenta, który weryfikuje podpisy poparcia.
5. Prezydent przeprowadza konsultacje (w przypadku nadania nazwy – obowiązkowe, wynikające z prawa miejscowego).
6. Prezydent przekazuje radzie miasta wyniki konsultacji.
7. Uchwała opiniowana jest przez właściwą komisję.
8. Rada miasta podejmuje na posiedzeniu uchwałę przyjmująca lub odrzucającą nadanie nazwy.

Jak było w praktyce?

Punkt nr 5 przerósł możliwości legionowskich organów samorządowych. Pojawiło się pytanie: kto powinien złożyć do prezydenta wniosek o przeprowadzenie konsultacji? Logicznie rzecz ujmując, jeśli konsultacje są obowiązkowe i bez nich nie można rozpatrywać projektu uchwały o nadanie nazwy jakiemuś miejscu w Legionowie, powinny odbyć się niejako z automatu, bez zbędnych formalności. Tym bardziej, że w przypadku identycznych wniosków o nadanie nazwy, np. ulicy Malinowej, prezydent nie potrzebował żadnych dodatkowych dokumentów, by zlecić konsultacje. Poradził sobie samodzielnie, czyli jednak można.

W przypadku „Ronda Praw Kobiet" okazało się to wyjątkowo skomplikowane. Najpierw komitet otrzymał pismo polecające złożenie wniosku o przeprowadzenie konsultacji. Gdyby chodziło tylko o napisanie trzech zdań, wniosek zostałby złożony następnego dnia. Ale uchwała o konsultacjach precyzuje, że wniosek składany przez mieszkańców wymaga zebrania 100 podpisów. Prawie 400 osób, które podpisały się pod projektem uchwały o nadanie nazwy „Rondo Praw Kobiet", wyraziło poparcie dla całości procedury, jaka jest wymagana, by nazwa mogła być nadana. Z jakiej zatem racji wymagano zbierania kolejnych podpisów? Odpowiedź nasuwa się tylko jedna – aby inicjatywa obywatelska nie doszła do skutku. Dalsze jej losy to potwierdzają.

Gdy komitet odmówił składania dodatkowych wniosków, projekt uchwały trafił do Komisji Rozwoju. Pojawiły się wówczas głosy nielicznych radnych, by to komisja skierowała do prezydenta wniosek o przeprowadzenie konsultacji. Po burzliwej dyskusji projekt uchwały został zdjęty z obrad. Pojawił się jednak na ostatniej sesji rady miasta. Dalej było już tylko gorzej. Część radnych nie wyraziła zgody na dyskusję nad niezaopiniowanym projektem. Mimo to projekt – bez opinii Komisji Rozwoju i bez obowiązkowych konsultacji – został poddany głosowaniu. Część radnych (w tym kobiety), wyraziła przy okazji swój sprzeciw dla nazwy „Rondo Praw Kobiet", chociaż nie tego dotyczyła dyskusja. Ostatecznie rada miasta zdecydowała o odrzuceniu projektu uchwały.

Czego dowiedzieliśmy się o legionowskim samorządzie?

Mieszkańcu! Twój głos liczy się tylko przy urnie wyborczej, na co dzień nie masz nic do powiedzenia. W sprawach dotyczących twojego miasta nie próbuj aktywności obywatelskiej. Ona zyska akceptację tylko wtedy, gdy jest zainicjowana przez bliskie otoczenie prezydenta Smogorzewskiego. Podskórnie czuję, że gdyby wniosek o nadanie tej nazwy został złożony przez radnych z obozu prezydenckiego, już przecinalibyśmy wstęgę. Być może nawet taka propozycja - lekko przemodelowana - wkrótce się pojawi.

Większość radnych miasta Legionowo jest wybierana po to, by posłusznie podnosić rękę i inkasować diety. Gdy trzeba wykonać konkretną pracę dla mieszkańców, na przykład zagłosować za gotowym wnioskiem do prezydenta o przeprowadzenie konsultacji, który został zgłoszony przez jednego z radnych, jest to zadanie ponad ich siły. Kilka osób deklarujących wykonanie owej pracy jest w mniejszości.

Rada miasta wie najlepiej, co myślą mieszkańcy i potrafi odrzucić projekt uchwały nawet wtedy, gdy wymaga on wcześniej przeprowadzenia obowiązkowych konsultacji. Nie omieszkamy spytać właściwych organów, czy przy tej okazji nasza szacowna rada nie złamała prawa.

Wisienka na torcie

Czy można być za, a nawet przeciw? Okazuje się, że można i jest to niezły sposób na zbijanie kapitału politycznego. Czworo radnych – Małgorzata Luzak, Anna Łaniewska, Marta Budzyńska i Ryszard Brański, którzy m.in. zagłosowali przeciwko

nadaniu nazwy „Rondo Praw Kobiet", w czasie burzliwych demonstracji kobiet na ulicach okazywali swoją solidarność z protestującymi, stosując nakładki „Piekło kobiet", „Czarny piątek" czy „Wybór, nie zakaz" na zdjęcia profilowe na FB. Jak rozumieć ten dualizm poglądów? Wygląda na to, że warto okazać wsparcie dla kobiet w walce o równe prawa, by wypromować się na akcji społecznej. Szkoda, że to tylko wirtualne wsparcie, bo rzeczywistość trąci hipokryzją. Kobiety w Legionowie mogą liczyć na swoje radne tylko wtedy, gdy potrzebują nasionek na rabatki.

Ani jedna radna nie zagłosowała za przyjęciem nazwy.

W sprawie symbolicznej nazwy „Ronda Praw Kobiet" ważniejsza okazała się polityka i dyscyplina głosowania prezydenckiej frakcji.

Dorasta nowe pokolenie kobiet, dużo bardziej odważne i świadome swoich praw. To one były większością na ulicach podczas ostatnich demonstracji i to one będą podejmować wkrótce decyzje przy urnach wyborczych. Jeśli nawet nam nie uda się nazwać „Ronda Praw Kobiet" w Legionowie, zrobią to nasze córki.

Anna Szczepłek
Pełnomocniczka Komitetu Inicjatywy Uchwałodawczej „Miasto Dla Kobiet"

KONKURS

Informowaliśmy już na naszych łamach, że Władysław Żmuda legenda polskiej piłki nożnej, ze wspaniałej drużyny Orłów Kazimierza Górskiego wydał swoją biografię. Nosi ona tytuł „A Ty będziesz Pilkarzem". Współautorem tej pozycji jest legionowianin od urodzenia, red. Dariusz Kurowski

Biografia W. Żmudy, szczera do bólu, jest nie tylko przypomnieniem spotkań reprezentacyjnego stopera, ego wyidealizowanym autoportretem. To książka o człowieku z krwi i kości, niepozbawionym słabostek, grzechów i grzeszków, faktów, które dopiero na łamach tej pozycji ujrzały światło dzienne.

Tym bardziej miło nam poinformować, że dla Czytelników naszego tygodnika mamy miłą niespodziankę. Gratisową jedną książkę Władysława Żmudy z jego autografem. Aby ją otrzymać wystarczy wziąć udział w mini konkursie i prawidłowo odpowiedzieć na jedno pytanie. A brzmi ono następująco:

W ilu zagranicznych klubach w czasie swej piłkarskiej kariery występował Władysław Żmuda?

W jednym?
W dwóch?
W trzech?

Jedna z tych odpowiedzi jest prawidłowa i wystarczy ją przesłać mailowo ze swoim nazwiskiem na adres naszej redakcji. Wśród trafnych odpowiedzi rozlosujemy wspomianą biografię Władysława Żmudy z jego autografem.

J.BUZE

eprasa.pl ca7b12ab7b

PIŁKA NOŻNA. Wyjazdy nie służą

Cieniutko…

Przed trzema tygodniami nieśmiało na tych łamach sugerowaliśmy, że trzecioligowi piłkarze Legionovii mają już dość sezonu 2020/2021 i… wykrakaliśmy. Jeśli u siebie, dzięki ostatnim kwadransom, zdobywają jeszcze punkty, to w meczach wyjazdowych totalna bryndza. Co mecz, to „w plecy”

W Skierniewicach 3-5, w Nowym Dworze 0-1, z rezerwami Legii 1-3, a w ostatnią sobotę w stolicy przy Konwiktorskiej rekordowe baty z „Czarnymi Koszulami” 1-5. Cieniutko – chciałoby się napisać - przędą na finiszu podopieczni trenera M.Pirosa.

W sobotę z Polonią Warszawa nasz zespół musiał sobie radzić bez M. Kluski i A.Trubehy, którzy jak wieść gminna niesie, zamierzają po sezonie zmienić barwy klubowe. Nie wyprzedzając faktów, dziś możemy tylko stwierdzić, że bez tej dwójki Legionovia na Konwiktorskiej sobie nie poradziła. Gospodarze szybko , bo już w 5 minucie, wyszli na prowadzenie (Radziński). Drugiego gola dołożył Marcinho (19’) a na 3-0 podwyższył z rzutu karnego Mosiejko (35’). Po przerwie honorowego gola dla Legionovii zdobył Bartosz Mroczek(54’), ale poloniści dołożyli jeszcze dwie bramki: Paczuk (77’) i Wojdyga (90’). W sumie 1-5(0-3), czyli hokejowa, najwyższa w sezonie porażka naszej drużyny. W następnym meczu wyjazdowe spotkanie do Białej Piskiej. Czy Legionovia złamie obowiązujący ostatnio „trynd”?

Oto skład naszego zespołu ze spotkania z Polonią Warszawa: **Krzywański – Kaczorowski, Bujak, Choroś, Lewandowski, Mroczek, Koziara, Bajdur, Zjawiński, Dobrogost (46’Krabin), Papazjan.**

(jb)

TABELA III LIGI (GR.1) TOP-8

Wyniki kolejki 32:

Polonia – Legionovia 5-1, Pogoń – Znicz 1-2, Świt – Jagiellonia II 1-0, Legia II- Unia 0-0.

1. Pogoń Grodzisk Mazowiecki	68(22-2-7)	69-35
2. Świt Nowy Dwór Mazowiecki	64(30-4-7)	58-31
3. Legionovia Legionowo	**55(16-7-8)**	**52-42**
4. Polonia Warszawa	51(15-6-10)	53-36
5. Unia Skierniewice	50(15-5-11)	55-40
6. Legia II Warszawa	48(14-6-11)	55-42
7. Znicz Biała Piska	48(13-9-9)	55-48
8. Jagiellonia II Białystok	44(13-5-13)	53-48

W następnej Kolejce (5/6 czerwca) grają:

Znicz Biała Piska – Legionovia, Unia – Pogoń, Świt – Polonia, Jagiellonia II – Legia II. **(jb)**

W kwietniu, w Legionowie był w meczu z polonistami remis 3-3. W sobotę, w stolicy „Czarne Koszule” dały nam łupnia aż 5-1. N/z strzelec honorowego gola w tym meczu dla Legionovii – Bartosz Mroczek Fot. fotoMiD

PIŁKA RĘCZNA. KPR Legionowo najlepszy w I lidze

Mistrzowie satysfakcji

W Końskich odbył się turniej mistrzów I ligi sezonu 2020/2021. W imprezie wystąpiły trzy najlepsze zespoły z czterech grup pierwszoligowych (Stal Gorzów Wielkopolski zrezygnowała z udziału w imprezie). Mistrzem I ligi został zespół KPR Legionowo, a do tego tytułu wystarczyło jedno wysokie zwycięstwo w dwóch rozegranych spotkaniach

W piątek nasi szczypiorniści w pierwszym meczu zagrali w Końskich z zespołem Warmia Energa Olsztyn. Po bardzo dobrym pojedynku podopieczni trenerskiego duetu Marcin Smolarczyk - Michał Prątnicki pokonali rywali 37-26 (17-16). Mecz w pierwszej połowie był bardzo wyrównany i oscylował wokół remisu. Dopiero w końcówce tej odsłony nasi uzyskali trzybramkową przewagę (13-10, 15-12), ale zespół ze stolicy Warmii i Mazur nie zamierzał składać broni i na przerwę nas zespół schodził tylko z jednobramkową superatą.

Na początku drugiej połowy KPR „wrzucił drugi bieg”, zdobywając cztery bramki pod rząd (Prątnicki, Kasprzak, Ciok, Fąfara) bez odpowiedzi rywali i zrobiło się 21-16 dla naszej drużyny. Tej błyskawicznie zdobytej przewagi nasi już nie roztrwonili, a w końcówce meczu zdołali ją nawet powiększyć. Dobrze bronił Tomasz Szałkucki, nie zawodziła skuteczność. Ostatecznie nasi wygrali nadspodziewanie wysoko. Po ostatnim golu meczu Jakuba Brzezińskiego ta przewaga wzrosła do jedenastu bramek! Nasi zagrali bardzo dobry mecz, olsztynianie narzekali, że tak słabej połówki w swoim wykonaniu jeszcze nie mieli.

KPR Legionowo – Warmia Energa Olsztyn 37-26(17-16). KPR: Szałkucki, Węgrzyn, Zacharski - Brzeziński (2), Podobas (1),Prątnicki (7), Fąfara (7), Kasprzak (5), Ciok (5), Śliwiński (2), Murzec, Chabior(3), Wołowiec (3). Dla Warmii najwięcej bramek zdobyli: po 6- Gruszczyński, Malewski, 5- Chełmiński.

To wysokie zwycięstwo „ustawiło” nasz zespół w dobrej sytuacji przed drugim, niedzielnym meczem. Tym bardziej, że w sobotę Warmia wygrała swoje spotkanie z Orlenem Upstream SPR Przemyśl 35-32. Przy bardzo korzystnym bilansie bramkowym dla naszej drużyny wszystko przed ostatnim meczem turnieju było w zasadzie jasne.

Spotkanie z zespołem braci Kubisztali było przez większą jego część bardzo wyrównane. W pierwszej połowie tylko raz KPR uciekł rywalom na trzy bramki różnicy (17-14). Jednak na przerwę nasz zespół, grając końcówkę w podwójnym osłabieniu, schodził tylko z jedną bramką zaliczki (18-17).

Druga połowa też była podobna, tzn. bardzo wyrównana. Dopiero od stanu 27-27, przemyślanie, kierowani przez grającego trenera Michała Kubisztala zaczęli uciekać naszej drużynie, Mieli oparcie w swym bardzo dobrze grającym bramkarzu Pawle Saarze, perfekcyjnie wykorzystywali fakt, że nasz zespół końcówkę musiał rozgrywać w liczebnym osłabieniu. Ostatecznie przemyślanie wygrali mecz z naszym zespołem 35-30 (17-18), ale ręce w geście triumfu mogli wznieść nasi szczypiorniści.

Wygrali turniej Mistrzów I ligi. Otrzymali dyplom upamiętniający ten fakt, także stosowny puchar. Gratyfikacji pieniężnych nie było. KPR Legionowo nie zagra też w przyszłym sezonie w superlidze, bo takiego awansu dla mistrza I ligi regulamin rozgrywek w tym sezonie nie przewidywał. Może za rok superliga się otworzy? Naszej drużynie musi wystarczyć za ten sezon sportowa satysfakcja. Byli najlepszą drużyną I Ligi**. Brawo! Gratulacje**!

KPR Legionowo – Orlen Upstream SPR Przemyśl 30-35(18-17). KPR: Szałkucki, Zacharski, Węgrzyn – Brzeziński((6),Fąfara (3) Śliwiński (5), Ciok (2),Prątnicki(5), Kasprzak (3), Chabior(3), Wołowiec (3), Podobas, Murzec.

(jb)

eprasa.pl ca7b12ab7b