Historia gajówek 18, 23

Głosujemy na Kasię! 4

SŁOWO PODLASIA
nr 34 (2266) 22-28.08.2023 r. 4,80 zł (w tym 5% VAT)
PL ISSN 0208-4163 nr ind. 377279

Tragiczny wypadek w Kwasówce

Do tragicznego wypadku doszło w miejscowości Kwasówka w gminie Drelów, na drodze wojewódzkiej nr 813. Kierowca toyoty stracił panowanie nad kierownicą, uderzył w drzewo, po czym dachował. Niestety zginął na miejscu. Policja wyjaśnia okoliczności tego tragicznego zdarzenia.

14

REGION

Ruszyła kampania wyborcza

Znamy pierwsze kandydatury na posłów i senatorów w naszych okręgach wyborczych (okr. 7 Sejm i okr. 17 Senat). Pełną listę do Sejmu zaprezentowała w ubiegłym tygodniu Koalicja Obywatelska. Znamy też listę kandydatów w ramach Paktu Senackiego. 2-3

REGION

Zielone światło dla autostrady

Wojewoda mazowiecki wydał decyzję o zezwoleniu na realizację inwestycji drogowej (ZRID) dla odcinka autostrady A2 Łukowisko – Swory. To pozwoli na rozpoczęcie prac w terenie na kolejnym etapie trasy, przebiegającym przez powiat bialski. 5

BIAŁA PODLASKA

Przetarg na Podleśną czeka

Wiosną miasto otrzymało wsparcie finansowe, dzięki któremu można było rozpocząć modernizację ul. Podleśnej. Już w lipcu miał być przetarg. Remontu na razie nie widać, bo też przetargu jeszcze nie było. 7

GMINA SARNAKI

Zabytkowe organy zagrały

Błogosławieństwo odnowionych organów było swoistym testamentem, który pozostawił parafianom kościoła w Sarnakach jego zmarły kanonik. 10

CholimpeX Już od 1992r.
SKLEPY MEDYCZNE
ZAPRASZAMY do naszych oddziałów
• Biała Podlaska, ul. Terebelska 60c 507 072 502
• Biała Podlaska, ul. Narutowicza 8 731 405 070
• Parczew, ul. Szpitalna 2B 517 480 777
• Radzyń Podlaski, ul. Wisznicka 111 512 729 090
• Międzyrzec Podlaski, ul. Staromiejska 7 506 414 102
cholimpex@poczta.fm informacja: 537 43 42 41
aktywny samorząd
Jesteś osoba niepełnosprawną? To projekt dla Ciebie!
Nasza firma oferuje kompleksową pomoc w uzyskaniu dofinansowania do:
• Zakupu wózka inwalidzkiego o napędzie elektrycznym oraz utrzymanie sprawności technicznej posiadanego już wózka elektrycznego.
• Zakupu skutera inwalidzkiego o napędzie elektrycznym lub oprzyrządowania elektrycznego do wózka ręcznego
Gwarantujemy bezpłatnie: • pokaz • dowóz • montaż | inf. 537 43 42 41
Nabór trwa do końca sierpnia!!!
Wypożyczalnie sprzętu medycznego - 537 43 42 41
To jest wyrób medyczny. Używaj go zgodnie z instrukcją używania lub etykietą.
REKLAMA ID: 11880

Kryłów
AGRO RADEK
www.agroradek.eu
◆ Sprzedaż kwalifikowanych mieszanek poplonowych, traw
◆ Czyszczenie, suszenie nasion
BIURO: 798 323 525
667 306 679
REKLAMA ID: 11858

AgroSa
SKUP ZBÓŻ CEŁUJKI
Sprzedaż nawozów
Płatność 3 dni
Załadunek pompą
TANIE NAWOZY
513 092 562
507 043 203
REKLAMA ID: 11322

SKUP ZBÓŻ
RZEPAKU i KUKURYDZY
FIRMA Kalinowski
ZAŁADUNEK POMPĄ
507 557 552
REKLAMA ID: 11067

TOTALIZATOR SPORTOWY
Graj w punktach LOTTO i na lotto.pl
II EDYCJA
WYGRYWAMY ZACZYNA SIĘ OD WY
100x Garmin vivosmart® 5
300x karta podarunkowa 4F 500 zł
200x karta podarunkowa 4F 400 zł
25x koszulka 4F z autografami zawodników LOTTO 3x3 Team
25x piłka do koszykówki 3x3 Bounce
25x koszulka 4F X RL9 z autografem Roberta Lewandowskiego
25x piłka Adidas Oceanuz Competition z autografem Roberta Lewandowskiego
18+
Szczegóły i regulamin loterii promocyjnej na gramywygrywamy.pl. Okres sprzedaży produktów promocyjnych uprawniających do udziału w loterii trwa od 17 sierpnia do 16 września 2023 r.
Udział w loterii poprzez głosowanie na wybrany obiekt sportowy lub kulturalny możliwy jest od 17 sierpnia do 18 września 2023 r. Organizator loterii: Totalizator Sportowy Sp. z o.o., ul. Targowa 25, 03-728 Warszawa.
REKLAMA ID: 11785

eprasa.pl cab3b07046

Kampania wyborcza ruszyła, wyborcy poznają kandydatów na posłów i senatorów

Wybory parlamentarne. Poznajer

WYBORY Znamy pierwsze kandydatury na posłów i senatorów w naszych okręgach wyborczych (okr. 7 Sejm i okr. 17 Senat). Pełną listę do Sejmu zaprezentowała w ubiegłym tygodniu Koalicja Obywatelska. Do Sejmu wystawi w okręgu 7 m.in. posła Stanisława Żmijana, wiceprezydenta Białej Podlaskiej – Macieja Buczyńskiego i radnego tego miasta Edwarda Borodijuka. W ramach Paktu Senackiego kandydata w okr. 17 wytypował PSL, to Marek Sulima, radny powiatu bialskiego.

Wybory parlamentarne odbędą się w tym roku 15 października. Komitety wyborcze mają czas na zarejestrowanie się do 28 sierpnia. Listy kandydatów muszą być zgłoszone do 6 września

ZDJĘCIA ADAM TROCHIMIUK/ARCHIWUM

Do 25 września nastąpi powołanie obwodowych komisji wyborczych. Zgłoszenia kandydatów przyjmowane będą do 15 września

JOANNA DANIELEWICZ

15 października odbędą się wybory do Sejmu i Senatu. Znamy już nazwiska na pierwszych listach wyborczych ogłaszanych przez komitety wyborcze. Kompletne listy swoich kandydatów do Sejmu ogłosiła już Koalicja Obywatelska. Wiemy też, kto kandyduje do Senatu w ramach tzw. Paktu Senackiego, czyli porozumienia komitetów wyborczych w ramach opozycji, gdzie partie w poszczególnych okręgach jednomandatowych do Senatu, postanowiły nie wystawiać sobie wzajemnie kontrkandydatów.

Zaczynają odkrywać karty

Pierwsze pełne listy kandydatów do Sejmu zaprezentowała w ubiegłym tygodniu Koalicja Obywatelska. Lista KO w okręgu 7 (bialsko-chełmskim) do Sejmu to 24 pozycje. Zamyka ją kandydat reprezentujący Agrounię, bo liderzy PO i Agrounii obwieścili zawarcie porozumienia i wspólny start w ramach Koalicji Obywatelskiej.

Na szczycie listy KO w okr. 7 stanął obecny poseł KO – Krzysztof Grabczuk, który w poprzednich wyborach do Sejmu zdobył 15 452 głosów. Na liście znalazł się też Stanisław Żmijan, szef wojewódzkich struktur PO na Lubelszczyźnie. To obecnie również poseł KO. Będzie startował z miejsca trzeciego.

Przypomnijmy, że w obecnej kadencji poseł Żmijan w ławach poselskich zasiada od niedawna. Do wiosny region z ramienia KO reprezentował śp. dr Riad Haidar. Po nim właśnie mandat poselski objął Stanisław Żmijan, który pierwotnie do Sejmu obecnej kadencji się nie dostał. W wyborach w 2019 roku startował do Sejmu z drugiego miejsca na liście KKW KO-PO-.N-Zieloni-IP w okręgu 7, zdobył wówczas 6621.

Na zaprezentowanej przez KO liście na piątym miejscu znalazł się Maciej Buczyński, obecny wiceprezydent miasta Biała Podlaska. Natomiast na pozycji 19. umieszczony został radny miejski w Białej Podlaskiej Edward Borodijuk. Ta nominacja to pewnego rodzaju niespodzianka, gdyż radny Borodijuk kojarzony jest z konserwatywnymi i raczej prawicowymi poglądami. Przypomnijmy, że do rady miasta obecnej kadencji dostał się z list KW PiS, jako reprezentant Porozumienia Jarosława Gowina. W radzie miasta zasiadł jako członek klubu Zjednoczonej Prawicy i funkcjonował w nim do lutego 2022 roku. Wówczas został przez kolegów wyrzucony, gdyż jak argumentowali, stracił zaufanie klubu. Od tego czasu Borodijuk coraz bardziej zbliżał się do klubu KO w bialskiej radzie miasta, zaplecza obecnego prezydenta miasta, Michała Litwiniuka – szefa struktur PO w mieście powiatowym Biała Podlaska. W czerwcu 2023 roku szef klubu KO w radzie miasta Robert Woźniak, poinformował, że radny Edward Borodijuk objął członkostwo w klubie KO. Dziś znalazł się na listach Koalicji do Sejmu. – Tak ja jak i wiceprezydent Buczyński trafiliśmy na listy z rekomendacji prezydenta Michała Litwiniuka, z którym trzymam – mówi **Edward Borodijuk**.

Mówi, że to dla niego ważne zadanie, bo jeszcze kilka miesięcy temu, gdy był w Sejmie na zaproszenie ówczesnego posła dr. Riada Haidara, usłyszał od niego, że w kolejnych wyborach do Sejmu powinien wystartować. – Te słowa były dla mnie ważną motywacją – stwierdza Borodijuk.

Bialska prawica przypomina już jednak internautom prawicową przeszłość radnego, zastanawiając się, jak chce pogodzić swoje poglądy z kandydowaniem z listy KO? – Szanuję moich adwersarzy. Miałem jednak swoją motywację i obraną linią idę – kwituje radny.

PSL wskazał

W okr. 17 w ramach Paktu Senackiego, kandydata wytypowało Polskie Stronnictwo Ludowe. To **Marek Sulima**, radny powiatu bialskiego. – Jednogłośnie zarekomendował mnie powiatowy zarząd PSL, później decydował zarząd wojewódzki, potem krajowy i moja kandydatura dotarła do etapu rozmów o Pakcie Senackim. Zdaję sobie sprawę, że będę startował w ciężkiej kategorii, więc trzeba się brać do roboty – mówi radny Sulima. Uważa, że jako rolnik i działacz samorządowy ma dużo do przekazania, ale stawia też przed sobą cel. Chce przekonać wyborców, że koalicja PSL i Polski 2050, czyli koalicja zwana Trzecią Drogą, jest potrzebna. – Przyszedł taki czas, że trzeba się mądrze wspierać. Rolnicy też muszą to zrozumieć. Walczymy o ich byt, ale trzeba patrzeć szerzej, musimy myśleć o bezpieczeństwie żywnościowym kraju, ale i uporządkowaniu tego, co się teraz w kraju dzieje – podkreśla Sulima.

Do 17 sierpnia Państwowa Komisja Wyborcza zarejestrowała 31 komitetów wyborczych, w tym jak podaje gazetaprawna.pl: 24 komitety partii politycznych, dwa komitety koalicyjne i 5 komitetów wyborców. Czas na rejestrację komitetów mija 28 sierpnia. „Od momentu zarejestrowania komitetu wyborczego może on rozpocząć zbieranie podpisów pod listami kandydatów" – informuje portal gazetaprawna.pl.

Prezentowane przez komitety wyborcze listy kandydatów, aby stały się formalnie zatwierdzone, muszą zdobyć odpowiednią ilość zwolenników. Listy kandydatów do Sejmu powinny zostać podpisane przez co najmniej 5 tys. wyborców z danego okręgu, którego lista dotyczy. Natomiast kandydat na senatora powinien zgodnie z kodeksem wyborczym zebrać przynajmniej 2 tys. podpisów wspierających jego kandydaturę wyborców zamieszkałych w okręgu, z którego chce startować.

Kandydaci KO okręg 7

1. Krzysztof Grabczuk
2. Małgorzata Gromadzka
3. Stanisław Żmijan
4. Ewa Belina-Wawryk
5. Maciej Buczyński
6. Agnieszka Klimczuk (Inicjatywa Polska)
7. Andrzej Grabek
8. Agnieszka Jaczyńska
9. Mariusz Cichocki
10. Elżbieta Zadrag
11. Jerzy Fedorczuk
12. Iwona Kaliszuk
13. Jerzy Zarębski
14. Anna Bogutyn
15. Andrzej Kargul
16. Urszula Bury
17. Wojciech Antoniuk
18. Paulina Szymańska
19. Edward Borodijuk
20. Magdalena Tywoniuk
21. Mariusz Pastuszek
22. Anna Paciorkowska
23. Kamil Jóźwik (Zieloni)
24. Rafał Kargol (Agrounia)

Kalendarz wyborczy

– do dnia 28 sierpnia 2023 r. zawiadomienie Państwowej Komisji Wyborczej przez organ partii politycznej o utworzeniu komitetu wyborczego; przez pełnomocnika wyborczego o utworzeniu koalicyjnego komitetu wyborczego lub o utworzeniu komitetu wyborczego wyborców; powołanie okręgowych komisji wyborczych
– od 1 września do 12 października składanie wniosków o zmianę miejsca głosowania oraz wniosków o zaświadczenie o prawie do głosowania w miejscu pobytu w dniu wyborów;
– do 5 września powołanie terytorialnych komisji wyborczych;
– do 6 września zgłaszanie list kandydatów na posłów i senatorów;
– do 15 września losowanie numerów list wyborczych;
– do 25 września powołanie obwodowych komisji wyborczych (zgłoszenie kandydatów do 15 września);
– do 2 października zgłoszenie zamiaru głosowania korespondencyjnego (dla osób, które ukończyły 60 lat oraz dla wyborców z niepełnosprawnością);
– do 2 października zgłoszenie zamiaru skorzystania z prawa transportu do lokalu wyborczego lub transportu powrotnego (dla osób, które ukończyły 60 lat oraz dla wyborców z niepełnosprawnością);
– do 6 października składanie wniosków o głosowanie przez pełnomocnika (dla osób, które ukończyły 60 lat oraz dla wyborców z niepełnosprawnością);
– 13 października zakończenie kampanii wyborczej;
– 15 października głosowanie

Ukazuje się raz w tygodniu (we wtorek) na terenie powiatów: bialskiego, łosickiego, łukowskiego, parczewskiego, radzyńskiego i grodzkiego Biała Podlaska.

WYDAWCA:
GRUPA WYDAWNICZA SŁOWO Sp. z o.o.
02-672 Warszawa
ul. Domaniewska 17/19, lok. 133
REDAKCJA
Biała Podlaska, ul. Warszawska 15
tel. 83 344 75 54, fax 83 344 75 52

REDAKTOR NACZELNY
Piotr Pyrkosz

ZASTĘPCA REDAKTORA NACZELNEGO
Joanna Danielewicz

Telefon dyżurny:
83 344 75 51
sekretariat: 83 344 75 54

KORESPONDENCJA
21–500 Biała Podlaska, skr. poczt. 116
redakcja@slowopodlasia.pl

ZESPÓŁ
Paulina Chodyka-Łukaszuk (powiat bialski, Międzyrzec Podlaski)
Dorota Hojda (Łosice)
Anna Chodyka (powiat bialski)
Justyna Lesiuk-Klujewska (pow. bialski)
Piotr Frankowski (sport)

SKŁAD KOMPUTEROWY
Artur Wosinek
VRC Promotion Waldemar Pepa

DZIAŁ OGŁOSZEŃ
Joanna Olęcka - dyrektor
tel. 83 344 75 57
(j.olecka@slowopodlasia.pl)
Krzysztof Kozłowski
Mariola Glina-Fiutak
Małgorzata Andrzejuk

DRUK
Seregni Printing Group Sp. z o.o.
ul. Matuszewska 14 hala B3
03-876 Warszawa

Redakcja zastrzega sobie prawo skracania artykułów i korespondencji oraz opatrywania ich własnymi tytułami. Artykułów niezamawianych redakcja nie zwraca i nie ponosi odpowiedzialności za treść ogłoszeń, reklam, tekstów sponsorowanych i promocyjnych.

eprasa.pl cab3b07046

my pierwszych kandydatów

Wywiad z posłem Stanisławem Żmijanem

O konstruowaniu list wyborczych KO w okręgach na Lubelszczyźnie i celach wyborczych rozmawiamy z posłem Stanisławem Żmijanem, szefem lubelskich struktur Platformy Obywatelskiej.

Czy jest pan zadowolony z ostatecznej listy kandydatów KO do Sejmu z okr. 7?

Tak, to jest dobra lista z najlepszymi osobami, jakie mogliśmy zaproponować w okręgu nr 7. Każdy z kandydatów reprezentuje inne doświadczenia i inne umiejętności, i każdy z nas wnosi swój życiowy dorobek do wspólnej listy. Zależało nam na osiągnięciu efektu synergii, tak aby poszczególni kandydaci, rywalizując z przedstawicielami konkurencyjnych partii z innych list wyborczych, jednocześnie budowali siłę całej naszej listy. Myślę, że udało nam się to osiągnąć. Mamy przedstawicieli różnych zawodów, mieszkańców wszystkich powiatów, ludzi których dorobek jest powodem do dumy.

Jak dużą decyzyjność w tworzeniu tej listy miały władze zarządu lubelskich struktur PO?

Sensem istnienia Platformy Obywatelskiej RP zawsze był i nadal będzie jej wybitnie demokratyczny charakter. To dawało nam siłę i było kluczem do wcześniejszych zwycięstw. Dotychczasowe doświadczenia nauczyły nas, że gdy wszyscy członkowie i osoby z nami sympatyzujące mają poczucie wspólnoty i jedności celu – osiągamy sukcesy. Nie inaczej było i tym razem. Z propozycją startu w wyborach zwróciłem się do wszystkich członków Platformy Obywatelskiej RP z całego województwa lubelskiego. Każdy mógł złożyć swój akces osobistego startu lub wskazać najlepszych kandydatów. W kilku przypadkach swoich reprezentantów zgłosiły grupy zawodowe, które ze zwycięstwem Koalicji Obywatelskiej wiążą wielkie nadzieje na poprawę swojego losu. Ciężką pracę wykonały struktury powiatowe PO RP – bo to one w końcowym efekcie najczęściej rekomendowały swoich przedstawicieli. Ostateczna decyzja należała do Rady Krajowej Platformy Obywatelskiej, ale przesłane kandydatury były poprzedzone konsultacjami na wszystkich szczeblach naszej partii, poczynając od koła, a kończąc na członkach Zarządu Regionu PO RP. Tak więc decyzyjność w tworzeniu listy miały władze partii, ale przede wszystkim wszyscy jej członkowie.

Czy trzecie miejsce na liście pana satysfakcjonuje?

Nie ukrywam, że łatwiej prowadzi się kampanię z pierwszego miejsca. Mam o tym najlepszą wiedzę, bo do tej pory startowałem trzykrotnie z „jedynki" i dwukrotnie z „dwójki" Ale polityka, to jest gra zespołowa. W drużynie piłkarskiej jest bramkarz i napastnik, no i pozostałych 9 zawodników, którzy pracują na wspólny sukces. Nie każdy może być napastnikiem, ale każdy wnosi swój wkład do wspólnego zwycięstwa. Zawsze w ten sposób rozumiałem politykę – jako zespołową

FOT. ARCHIWUM

Stanisław Żmijan, szef struktur Platformy Obywatelskiej na Lubelszczyźnie wystartuje z list Koalicji Obywatelskiej z trzeciego miejsca

pracę całej drużyny. Dlatego moje trzecie miejsce traktuję jako nowe wyzwanie. Nasi wyborcy w świadomy sposób podejmują decyzje i zawsze znajdą na listach tych kandydatów, którzy są solą ziemi podlaskiej. W czasie całej mojej aktywności politycznej i zawodowej przemierzyłem Ziemię Bialską wzdłuż i wszerz, i mogę z przekonaniem powiedzieć, że znam nasz region od podszewki. Wiele przedsięwzięć inicjowałem, wiele inicjatyw wspierałem. Szczególnie były, i są mi bliskie sprawy samorządów, przedsiębiorców, wsi i rolnictwa. Zawsze starałem się być blisko ludzi i ich spraw. Więc – jeżeli za kryterium głosowania obierze się ocenę mojej pracy, to o wynik jestem spokojny. Chociaż niespodzianki zawsze się zdarzają, tym bardziej, że lista Koalicji Obywatelskiej jest bardzo silna i zawiera doskonałe nazwiska.

Czy pańskim zdaniem kandydaci, którzy na liście w okr. 7 się znaleźli, spełnią oczekiwania wyborców? Jaka filozofia przyświecała KO podczas tworzenia listy kandydatów dla wyborcy z okr. 7?

Nie ukrywam, że przy tworzeniu list wyborczych kierowaliśmy się kilkoma zasadami nakreślonymi przez przewodniczącego Donalda Tuska. Po pierwsze zależało nam na tym, aby na listach była równowaga pomiędzy kandydującymi paniami i panami. Polska polityka zdominowana jest przez mężczyzn, ale to kobiety jakże często nadają rozważny i spokojny ton parlamentarnym dyskusjom. Dlatego na naszych listach jest tyle samo kobiet i mężczyzn. Zastosowaliśmy klasyczny „suwak". Wszyscy mają równe szanse. Po drugie zadbaliśmy o terytorialną reprezentatywność całej listy. Chcieliśmy, aby mieszkańcy wszystkich powiatów z okręgu nr 7 znaleźli na listach Koalicji Obywatelskiej swoich sąsiadów, czy znajomych. I to się też udało – przedstawiciele wszystkich powiatów kandydują. Po trzecie duży nacisk położyliśmy na to, aby na naszych listach były osoby różnych zawodów i środowisk. Zależało nam na tym, aby lista łączyła wszechstronne doświadczenia i umiejętności. Dlatego kandydują z naszych list i przedsiębiorcy i nauczyciele akademiccy i samorządowcy i rolnicy i pracownicy innych zawodów. No i po czwarte zadbaliśmy o to, żeby na listach były osoby z dużym i twórczym dorobkiem życiowym, które z oddaniem poświęcają się pracy na rzecz swoich lokalnych społeczności. Na listach Koalicji Obywatelskiej są samorządowcy, działacze organizacji pozarządowych, po prostu ludzie aktywni i znani w swoich środowiskach.

Gdyby miał się pan, jako doświadczony wieloletni polityk, pokusić o zrecenzowanie kandydata wytypowanego przez Pakt Senacki do okr. 17 , to jaki byłby pana komentarz?

Zawsze byłem zwolennikiem tego, aby w Senacie zasiadali przedstawiciele różnych zawodów. Ta izba powinna być emanacją całego społeczeństwa. Każdy ma przecież swoje doświadczenia i każdy może wnieść swój wkład do mądrego rządzenia krajem. Marek Sulima jest rolnikiem i jak mało kto zna problemy tej grupy zawodowej. Nie ukrywam, że w najbliższych wyborach parlamentarnych Koalicja Obywatelska bardzo liczy na poparcie wsi. Stąd między innymi inicjatywa Platformy Obywatelskiej organizacji AgroKlubów, czy start z naszych list Agrounii Michała Kołodziejczaka. Ale w senacie też potrzebny jest stanowczy głos praktyków, którzy na ogół lepiej znają problemy swoich środowisk. Szczególnie potrzeba ludzi działających w swoich małych wspólnotach samorządowych, gminach czy powiatach. Wielu z nich przyświeca hasło „Myśl globalnie, działaj lokalnie". Ale czasami nadchodzi taki moment w publicznej aktywności, że powinno działać się globalnie, wyżej przenosząc to, co poznało się lokalnie. Marek Sulima może to bardzo dobrze zrobić. Dlatego jest wspólnym kandydatem całej Zjednoczonej Opozycji i dlatego warto na niego zagłosować.

Papierosy w pellecie

POWIAT BIALSKI Celnicy z Koroszczyna udaremnili przemyt z Białorusi do Polski prawie 9,7 tys. paczek papierosów. Nielegalny towar ukryty był w ciężarówce z pelletem.

Funkcjonariusze Służby Celno-Skarbowej z oddziału w Koroszczynie skontrolowali ciężarówkę, która przewoziła do Polski pellet z łuski słonecznika. Po prześwietlaniu ładunku na skanerze RTG, a następnie szczegółowej kontroli, okazało się, że w workach z pelletem ukryte są papierosy z białoruskimi znakami akcyzy.

– W sumie w workach typu big bag funkcjonariusze Służby Celno-Skarbowej znaleźli blisko 9,7 tys. paczek papierosów trzech różnych marek. Wymagało to rozładunku i przeszukania prawie 22 ton pelletu. Przeciwko kierowcy ciężarówki wszczęte zostało postępowanie karne skarbowe. Mężczyzna nie przyznał się do próby przemytu i odmówił składania wyjaśnień – przekazuje **Michał Deruś**, rzecznik prasowy Izby Administracji Skarbowej w Lublinie. (pc)

Odeszli do wieczności

Zakład Pogrzebowy Hades

- ✞ **Danilewicz Halina,** l. 77, zm. 11.08, Biała Podlaska
- ✞ **Szostakiewicz Józef,** l. 72, zm. 12.08, Budzyń
- ✞ **Siergiej Stanisław,** l.82, zm. 13.08, Misie
- ✞ **Puczko Mieczysław,** l. 91, zm. 12.11, Toronto
- ✞ **Ułanowicz Irena,** l. 88, zm. 15.08, Biała Podlaska

Komunalnik sp. z o.o. Biała Podlaska

- ✞ **Borzhak Ivan,** l. 55, zm. 11.08, Biała Podlaska
- ✞ **Wólczyński Janusz,** l. 71,zm. 13.08, Horbów
- ✞ **Kałabun Roman,** l. 47, zm. 13.08, Biała Podlaska
- ✞ **Kielak Stanisław,** l. 78, zm. 14.08, Biała Podlaska
- ✞ **Drzas Zenon,** l. 68, zm. 15.08, Leśna Podlaska

Prowadził po pijaku. Udowodnił to pies

POWIAT BIALSKI 31-latek jechał skodą, będąc pod wpływem alkoholu, a do tego nie posiadając prawa jazdy. By uniknąć kary, chciał przechytrzyć policjantów. W ustaleniu prawdy pomógł pies Polon.

Do zdarzenia doszło w piątek 11 sierpnia w miejscowości Rossosz. Policjanci wisznickiego komisariatu zwrócili uwagę na kierowcę osobowej skody, który na widok radiowozu znacznie przyspieszył. Po tym skręcił w pierwszą z bocznych dróg. Policjanci ruszyli za nim. Po chwili zauważyli, że

FOT. KMP W BIAŁEJ PODLASKIEJ

Pies Polon od razu doprowadził przewodnika do miejsca, w którym 31-latek przed chwilą siedział i pozostawił puszkę

kierowca osobówki stracił panowanie nad kierownicą i zjechał do przydrożnego rowu.

Gdy dojechali na miejsce zdarzenia, okazało się, że w aucie nie ma kierowcy. Na miejscu pasażera siedział natomiast 31-latek. Mężczyzna twierdził, że kierowca uciekł do pobliskiego lasu.

– Policjanci przeprowadzili badanie na zawartość alkoholu w organizmie 31-latka, potwierdzając, że znajduje się pod jego wpływem. Mężczyzna został doprowadzony do komisariatu, natomiast na miejsce dotarł przewodnik psa służbowego razem ze swoich czworonożnym partnerem. Na nic zdała się próba oszukania policjantów przez 31-latka. Pies Polon od razu doprowadził przewodnika do miejsca, w którym 31-latek przed chwilą siedział i pozostawił puszkę – relacjonuje komisarz **Barbara Salczyńska-Pyrchla**, oficer prasowy Komendy Miejskiej Policji w Białej Podlaskiej.

FOT. KMP W BIAŁEJ PODLASKIEJ

Gdy policjanci dojechali na miejsce zdarzenia, okazało się, że w samochodzie nie ma kierowcy. Na miejscu pasażera siedział natomiast 31-latek

Dodaje, że dodatkowo policjanci ustalili, że mężczyzna nigdy nie posiadał uprawnień do kierowania. Za popełnione czyny grozi mu kara aresztu, wysoka grzywna oraz zakaz prowadzenia pojazdów.

(pc)

eprasa.pl cab3b07046

Już we wtorek 22 sierpnia Kasia Sawczuk zaśpiewa w Operze Leśnej w Sopocie

Katarzyna Sawczuk zawalczy o Bursztynowego Słowika

BIAŁA PODLASKA W tym roku na sopockiej scenie o statuetkę Bursztynowego Słowika zawalczy Effy. Za tajemniczym pseudonimem kryje się młoda i utalentowana bialanka, Kasia Sawczuk. Artystka liczy na nasze głosy.

JUSTYNA LESIUK-KLUJEWSKA

Kasia Sawczuk od najmłodszych lat występowała w programach talent show oraz w musicalach, między innymi w Teatrze Muzycznym Roma w Warszawie. Grała w polskich serialach i filmach, a także od kilku lat prezentowała fanom swoje autorskie piosenki. We wtorek 22 sierpnia wystąpi w Sopocie, by sięgnąć po Bursztynowego Słowika.

Kasia intensywnie przygotowywała się do występu. Jeszcze w poniedziałek, 21 sierpnia wokalistka ćwiczyła wraz z zespołem w Warszawie, aby zgrać śpiew, taniec i choreografię. – Kasia czuje tremę, ale myślę, że jest to trema motywująca. W Sopocie zaśpiewa piosenkę „Nie broń mi" – mówi mama bialanki, **Anna Sawczuk**. Wokalistka podkreśla, że utwór jest dla niej wyjątkowy z wielu względów. – Tekst powstał na podstawie wiersza, który napisał (wraz z Polą) i podarował mi mój przyjaciel Marcin Januszkiewicz, kiedy przechodziłam przez wyjątkowo trudny moment, ale również dlatego, że powstawał w miejscu, które od kilku lat służy mi jako odskocznia od codzienności i jest enklawą, w której mogę porządkować swoje myśli. Zapraszam was do tego intymnego świata. Jestem wdzięczna, że mogę teraz podzielić się nim także z wami – zaznacza **Kasia Sawczuk**.

Katarzyna Sawczuk jest rodowitą bialanką. Edukację muzyczną rozpoczęła w zespole wokalnym Chwilka. Wieloletnia przygoda z Chwilką przyczyniła się do pierwszych sukcesów. Bialanka od najmłodszych lat występowała w programach talent show oraz w musicalach. W dzieciństwie dwukrotnie wystąpiła w programie „Od przedszkola do Opola". W 2003 zaśpiewała w odcinku z udziałem Katarzyny Gärtner i Haliny Frąckowiak, a w 2005 – w odcinku z Edytą Górniak. W 2009, mając 12 lat, wystąpiła w drugiej edycji programu TVN „Mam talent!". Dzięki wykonaniu piosenki Anny German „Tańczące Eurydyki" zdobyła uznanie jury, ale nie przeszła do odcinków na żywo, co było szeroko komentowane w mediach. W tym samym roku wraz z Madoxem i Anią Gogolą nagrała teledysk do coveru piosenki „Na całej połaci śnieg". W latach 2011-2017 występowała w musicalach: Aladyn JR (księżniczka Jasmina) oraz Najlepsze z Romy w Teatrze Muzycznym Roma w Warszawie.

Wiosną 2014 wystąpiła w czwartej edycji The Voice of Poland. Jej trenerem została Justyna Steczkowska. Dotarła do finału programu, który odbył się 24 maja. Zajęła drugie miejsce, przegrywając 1 proc. głosów z Juanem Carlosem Cano. Od kilku lat możemy ją oglądać na małym i dużym ekranie m.in. w serialu „Barwy szczęścia" czy filmach „Miasto 44" i „Córki dancingu" oraz „Jak zostać gwiazdą". Katarzyna Sawczuk spełnia się również jako wokalistka. Od kilku lat swoim fanom prezentuje również własne piosenki.

FOT. NADESŁANE DO REDAKCJI

Festiwal w Sopocie emitowany będzie w stacji TVN we wtorek 22 sierpnia. Kasia liczy na nasze głosy

Głosujemy na Kasię

Bursztynowy Słowik to nagroda główna Festiwalu w Sopocie. Przyznają go widzowie w głosowaniu SMS. Konkurs emitowany będzie w stacji TVN we wtorek 22 sierpnia. Kasia liczy na nasze głosy. Szczegóły odnośnie głosowania będą podane w trakcie transmisji wydarzenia.

Spędzili czas na sportowo

FOT. GOK SOSNÓWKA

Na zakończenie turnusu uczestnicy półkolonii otrzymali dyplomy – książeczki z opisem dokonanym przez specjalistów po przeprowadzonych indywidualnych warsztatach

SOSNÓWKA Zajęcia sportowe, w tym mecze piłki nożnej, warsztaty z dietetykiem, psychologiem, konsultacje z fizjoterapeutą i wycieczka do Lublina pełna atrakcji. Tak można podsumować półkolonie na sportowo.

Projekt „Półkolonie na sportowo w Gminie Sosnówka" to propozycja, którą w te wakacje miał dla dzieci tamtejszy GOK. – To program ogłoszony przez Ministerstwo Sportu i Turystyki, którego głównym celem była aktywizacja fizyczna dzieci i młodzieży. Dzieci uczestniczyły w zajęciach sportowych prowadzonych przez Sylwię Nowosad – nauczycielkę wychowania fizycznego, trenerkę fitness i tańca. Ponadto nad grupą naszych dzieci czuwali specjaliści: Magdalena Sielska – psycholog, Katarzyna Kaciuczyk – fizjoterapeuta oraz Agnieszka Babkiewicz – dietetyk – wyjaśnia dyrektor **Jolanta Mikulska**.

Dzieci biorące udział w projekcie miały codziennie zajęcia sportowe. Poza tym wzięły udział w warsztatach z dietetykiem, psychologiem oraz konsultacjach z fizjoterapeutą. W ramach półkolonii odbyła się także wycieczka do Lublina, podczas której dzieci wzięły udział w warsztatach w Regionalnym Muzeum Cebularza, odwiedziły Strefę Wysokich Lotów, czyli park trampolin i rozrywki, pospacerowały po Starym Mieście oraz obejrzały w kinie film pt. „Miraculum: Biedronka i Czarny Kot". Na zakończenie turnusu uczestnicy półkolonii otrzymali książeczki z opisem dokonanym przez specjalistów, po przeprowadzonych indywidualnych warsztatach.

(jlk)

Pomogli choremu, sprzedając wypieki

GMINA ZALESIE Słodka niedziela – na taki pomysł wpadli bliscy Grzegorza Łucyka z Zalesia, którzy chcą mu pomóc. Mężczyzna choruje na fibromialgię i potrzebuje pieniędzy na leczenie. Mieszkańcy Zalesia i Horbowa okazali hojność. Zebrano 3 390zł.

FOT. NADESŁANE DO REDAKCJI

Katarzyna Łucyk z córką sprzedawały słodkości przygotowane przez członkinie KGW „Kłodzianki – Czerwone Spódnice" z Kłody Małe

Grzegorz Łucyk ma 42 lata i od wielu lat boryka się z wieloma chorobami, które powodują, iż jest pod stałą opieką wielu lekarzy. Prawdopodobnie cierpi na trudną do zdiagnozowania i leczenia fibromialgię. Leczenie jest bardzo kosztowne, ponieważ musi stosować zaleconą przez lekarza marihuanę medyczną, a ta jest bardzo droga. Obecnie Grzegorzowi lekarz przepisał już morfinę, by mógł chociaż troszkę normalnie funkcjonować, a ból stał się bardziej znośny.

Zbiórka na pomagam.pl

Bliscy chorego założyli zbiórkę na stronie Pomagam.pl „Pomoc i leczenie Grzegorza". – Rodzina Grzegorza Łucyka prosi o wsparcie finansowe na pilnie potrzebne leki, dojazdy do lekarza czy też fizjoterapię, która musi odbywać się „na już", a w ramach NFZ, niestety, trzeba czekać w długiej kolejce – wyjaśnia **Ewa Lipińska**, która organizuje zbiórki dla potrzebujących.

– Żona pana Grzegorza, Kasia zgłosiła się do mnie 10 lipca z prośbą o pomoc. Poprosiłam Kasię o opowiedzenie ich sytuacji, a następnie stworzyłam na Facebooku grupę z licytacjami „Na leczenie i wsparcie finansowe Grzegorza". Dzięki niej, przy pomocy wielu wspaniałych osób udało się zebrać ok. 2 000 zł. Pieniądze z licytacji są wpłacane na zbiórkę na pana Grzegorza na pomagam.pl. Co ważne, 21 lub 23 sierpnia grupa i zbiórka zostaną zamknięte, ponieważ udało się zebrać potrzebną kwotę – dodaje Ewa Lipińska.

Sprzedawali ciasto

Zbiórka pieniędzy na pomagam.pl i na Facebooku to niejedyne sposoby na pomoc mieszkańcowi Zalesia. Nowym, ciekawym pomysłem jest sprzedaż domowych ciast przy kościele w Horbowie i w Zalesiu. Dochód ze sprzedaży zostanie przeznaczony na leczenie pana Grzegorza.

– Po rozmowie z proboszczem z parafii Przemienienia Pańskiego w Horbowie, ks. Józefem Nikoniukiem udało się uzyskać zgodę. Katarzyna Łucyk z córką sprzedawały słodkości przygotowane przez członkinie KGW „Kłodzianki – Czerwone Spódnice" z Kłody Małej. Wypieki można było kupić po każdej mszy św. Boksy były zarówno mniejsze, jak i większe, tak aby każdy mógł wybrać coś dla siebie i tym samym wesprzeć rodzinę – zaznacza Ewa Lipińska.

Panie z koła przygotowały też inne „niespodzianki", m.in syropy z melisy, mięty i czarnego bzu, przyprawy ziołowe, zawieszki serduszka oraz zakładki do książek wykonane techniką decoupage. – Dziękuję z całego serca za tak ogromne wsparcie okazane Grzegorzowi, za włączenie się do akcji. Niech dobro, jakie okazaliście rodzinie Grzegorza, do państwa wróci ze zdwojoną siłą – mówi Ewa Lipińska.

Akcja odbyła się w niedzielę 20 sierpnia przy kościele w Horbowie i w Zalesiu. Jej efekt zaskoczył nawet samych organizatorów.

Justyna Lesiuk-Klujewska

eprasa.pl cab3b07046

REKLAMA ID: 8942

Podpisanie ZRID to zakończenie procesu administracyjnego dla autostrady A2 na odcinku Siedlce – Biała Podlaska

„Zielone światło” dla odcinka Łukowisko – Swory

REGION Wojewoda mazowiecki wydał decyzję o zezwoleniu na realizację inwestycji drogowej (ZRID) dla odcinka autostrady A2 Łukowisko – Swory. To pozwoli na rozpoczęcie prac w terenie na kolejnym etapie trasy, przebiegającym przez powiat bialski.

PAULINA CHODYKA-ŁUKASZUK

16 sierpnia wojewoda mazowiecki zatwierdził projekt budowlany i wydał zezwolenie na realizację inwestycji drogowej dla kolejnego odcinka autostrady A2, przebiegającego przez powiat bialski. Chodzi o 12,5-kilometrowy etap trasy pomiędzy Łukowiskiem w gminie Międzyrzec Podlaski a Sworami w gminie Biała Podlaska.

Koniec procedury

Dodajmy, że podpisanie tej decyzji to zakończenie procesu administracyjnego dla autostrady A2 na odcinku Siedlce – Biała Podlaska. Decyzja ma rygor natychmiastowej wykonalności i umożliwia rozpoczęcie robót w terenie, a także rozpoczęcie procedur odszkodowawczych dla właścicieli nieruchomości.

– Wydałem decyzję dla ostatniego odcinka autostrady A2, realizowanego w województwie mazowieckim. Jest to jedna z najważniejszych inwestycji drogowych nie tylko dla naszego regionu, ale przede wszystkim dla całego kraju. Jej realizacja usprawni znacząco komunikację między wschodnimi i zachodnimi województwami, a przede wszystkim poprawi bezpieczeństwo osób podróżujących po Polsce. Ta inwestycja jest kluczowa do zmniejszenia różnic społeczno-gospodarczych między regionami Polski i pozwoli na zachowanie zrównoważonego rozwoju gospodarczego w naszym kraju. Ten korytarz łączący wschodnią ścianę z zachodnią był wyczekiwany przez wszystkich. Tym bardziej cieszę się, że mogłem złożyć podpis pod tą decyzją, która kończy proces administracyjny dla tak ważnej inwestycji – powiedział wojewoda mazowiecki **Tobiasz Bocheński**.

Przypomnijmy, przedmiotem inwestycji, prowadzonej przez Generalną Dyrekcję Dróg Krajowych i Autostrad jest budowa autostrady A2 Warszawa – Kukuryki na odcinku Łukowisko – Swory o długości ponad 12,5 km. Zadanie inwestycyjne zlokalizowane jest w województwie mazowieckim (powiat łosicki na terenie gminy Huszlew) oraz w województwie lubelskim (powiat bialski na terenie gmin Międzyrzec Podlaski i Biała Podlaska).

FOT. GDDKiA

Wojewoda wydał ZRID dla 12,5-kilometrowego odcinka A2 pomiędzy Łukowiskiem w gminie Międzyrzec Podlaski a Sworami w gminie Biała Podlaska

Z projektowanym odcinkiem autostrady przebudowane będą drogi lokalne i poprzeczne oraz wybudowane zostaną dodatkowe jezdnie, umożliwiające połączenie z istniejącą siecią dróg. Wykonawcą inwestycji w formule „Projektuj i buduj” jest Przedsiębiorstwo Usług Technicznych Intercor. „Umowa o wartości prawie 370 mln zł została podpisana 1 kwietnia 2021 r. Termin ukończenia prac, wynikający z podpisanej umowy to grudzień 2024 r. Może on ulec zmianie z uwagi na długotrwałą procedurę uzyskiwania decyzji ZRID” – przekazuje biuro prasowe GDDKiA.

Na jakim etapie są prace?

Decyzja jest ostatnim ZRID-em dla autostrady A2 Warszawa – Kukuryki na terenie województwa mazowieckiego. Wojewoda mazowiecki w 2021 roku zatwierdził projekt budowalny i wydał zezwolenia na realizację inwestycji drogowej na odcinku od węzła Ryczołek (bez węzła) do węzła Groszki (z węzłem) i pomiędzy węzłami Gręzów i Swoboda. W 2022 roku wydał ZRID na odcinku „węzeł Ryczołek (koniec obwodnicy Mińska Mazowieckiego) – Siedlce, odcinek IV od węzła „Groszki” (bez węzła) do węzła „Gręzów” (bez węzła)”. W tym roku zostały natomiast wydane decyzje dla odcinka obwodnicy Siedlec – węzeł „Cicibór” (z węzłem) odcinka VI drogi z węzłem „Borki” i odcinka VII drogi z węzłem „Łukowisko”.

Jeśli chodzi o inne odcinki A2, przebiegające przez nasz region to najbardziej zaawansowane prace są na odcinku Swory – Biała Podlaska, gdzie realizacja robót wynosi już ponad 57 procent.

„Zgodnie z zawartymi umowami zakończenie robót zaplanowano do końca 2024 r. W procedowaniu są roszczenia wykonawców. Oczekują oni wydłużenia czasu na ukończenie lub dodatkowych środków finansowych np. z powodu długotrwałej procedury uzyskiwania decyzji ZRID. Termin może zostać przesunięty w sytuacji, gdy wykonawca uzasadni, że w czasie realizacji nastąpiły okoliczności, na które nie miał wpływu, a uniemożliwiły prowadzenie robót. Warunki kontraktu przewidują kary za przekroczenie terminu umownego, gdy są zasadne zostają naliczone i wyegzekwowane od wykonawcy” – wyjaśnia Generalna Dyrekcja Dróg Krajowych i Autostrad.

Teraz prace rozpoczną się na odcinku pomiędzy Łukowiskiem a Sworami.

Podsumowując, w realizacji jest obecnie 101 kilometrów trasy od końca obwodnicy Mińska Mazowieckiego do węzła Biała Podlaska. Na końcowy odcinek A2, do granicy państwa z Białorusią, we wrześniu 2021 r. podpisana została umowa na wykonanie projektu budowlanego i uzyskanie niezbędnych decyzji, umożliwiających realizację robót w terenie. W styczniu 2022 r. do wojewody lubelskiego złożone zostały wnioski o decyzje ZRID. Kolejnym etapem, po wydaniu decyzji ZRID i pozyskaniu finansowania, będzie ogłoszenie przetargu na realizację inwestycji.

Podlasie Jazz Festival coraz bliżej

BIAŁA PODLASKA Przed nami kolejne wielkie święto jazzu. Już w weekend 2-3 września odbędzie się bowiem jedno z największych muzycznych wydarzeń Polski wschodniej, a mianowicie Podlasie Jazz Festival. Słowo Podlasia jest patronem medialnym imprezy. W tym wydaniu publikujemy harmonogram wydarzenia oraz drugi kupon konkursowy.

Przed nami już 22. odsłona Podlasie Jazz Festival. Bialska impreza to od lat jedno z najciekawszych i najpopularniejszych muzycznych wydarzeń Polski wschodniej. Ma swoją wierną, wrażliwą publiczność i niepowtarzalną atmosferę, na którą z pewnością ma też duży wpływ piękna sceneria parku Radziwiłłów oraz amfiteatru.

W sobotę 2 września od godz. 18:00 usłyszymy duet Włodzimierz Nahorny i Jan Ptaszyn Wróblewski. Włodzimierza Nahornego usłyszymy również z własnym trio, w autorskich utworach pochodzących z retrospektywnej płyty „Ballad Book – Okruchy dzieciństwa” z niezmiennym i niezawodnym składem: Mariuszem Bogdanowiczem na kontrabasie i Piotrem Biskupskim na perkusji.

Sobotniego wieczoru „Melodie z ekranu” zaśpiewa Adrianna Noszczyk z zespołem w składzie: Piotr Schmidt, Wojciech Sanocki, Stanisław Sroka, Piotr Górka oraz Arek Skolik.

FOT. MATERIAŁY PRASOWE

W sobotę 2 września od godz. 18:00 usłyszymy m.in. duet Włodzimierz Nahorny i Jan Ptaszyn Wróblewski

Z kolei w niedzielę 3 września od godz. 18:00 publiczność swoim głosem zachwyci Grażyna Auguścik, która promuje nową płytę „2 The Light”. Towarzyszyć jej będą: Michał Tokaj, Szymon Mika, Max Mucha oraz Sebastian Frankiewicz.

Na zwieńczenie 22. Podlasie Jazz Festival usłyszymy natomiast Adama Makowicza w recitalu z dwóch ostatnio wydanych płyt: „Welcome Back, Adam” i „Blue Sapphires”.

W tym wydaniu mamy dla naszych Czytelników drugi konkursowy kupon. Do wygrania są oczywiście dwie wejściówki na 22. Podlasie Jazz Festival.

Bilety na wydarzenie do nabycia w przedsprzedaży internetowej na www.niezla-sztuka.pl oraz w punktach: Pizzeria „Roma” ul. Brzeska 1 tel. 83 344 44 20, Sklep Muzyczny „Music Audio” ul. Janowska 11 tel. 83 342 47 57, Kawiarnia CoffeeLove Pl. Rubina 11-14 tel. 693 890 281. Cena to: I dzień festiwalu – 80 zł, II dzień festiwalu – 80 zł, karnet na cały festiwal – 140 złotych.

Paulina Chodyka-Łukaszuk

KUPON 2/2

Wymień dwóch artystów, którzy wystąpili podczas 20. Podlasie Jazz Festival.

.....

.....

.....
Odpowiedź

.....

.....
Imię i nazwisko, kontakt telefoniczny

REKLAMA ID: 11777

REKLAMA ID: 11728

eprasa.pl cab3b07046

W 300-setną rocznicę koronacji cudownego obrazu w Kodniu, wizerunek Matki Boskiej z dzieciątkiem w nowych koronach

Chcieli być z Królową Podlasia

KODEŃ Za nami uroczystości 300-lecia koronacji obrazu Matki Bożej Kodeńskiej. Kulminacyjnym punktem trzydniowych obchodów była suma odpustowa pod przewodnictwem legata papieskiego, kardynała Stanisława Dziwisza. Wysłannik papieża Franciszka nałożył na obraz Królowej Podlasia nowe korony.

JUSTYNA LESIUK-KLUJEWSKA

Pierwsza koronacja kodeńskiego wizerunku Matki Boskiej odbyła się w 1723 roku

We wtorek 15 sierpnia przed sumą odpustową, z bazyliki na kalwarię przeszła procesja z cudownym obrazem Matki Bożej Kodeńskiej. Nowe korony dla Matki Podlasia nieśli główni fundatorzy, Marzena i Grzegorz Biereccy. Na kodeńskiej kalwarii modliły się tysiące pielgrzymów z Polski i zza granicy. W uroczystości wzięli też udział prymas Polski Wojciech Polak, biskup Kazimierz Gurda, ordynariusz siedlecki, o. Marek Ochlak OMI, prowincjał Misjonarzy Oblatów Maryi Niepokalanej, o. Krzysztof Borodziej OMI, kustosz Sanktuarium Maryjnego w Kodniu oraz proboszcz parafii św. Anny w Kodniu ks.Michał Hadrich OMI.

Kard. Dziwisz: Dość przelewu bratniej krwi

Podczas kazania kardynał **Stanisław Dziwisz** zaznaczył, że Matka Boża Kodeńska jest Matką Jedności. Przypomniał słowa św. Jana Pawła II, który jeszcze jako kardynał pielgrzymował do Kodnia. Podczas jednej z tych wizyt kardynał Karol Wojtyła powiedział: „Maryja łączy lud Boży. A znajdujemy się na ziemi, na której to zjednoczenie ludu Bożego posiadało szczególne, historyczne znaczenie. Tutaj właśnie nastąpiło spotkanie Kościołów rozłączonych: Zachodniego i Wschodniego. Tutaj dokonywało się i dokonało się ich zbliżenie, zjednoczenie – unia".

Kardynał Dziwisz nawiązał do sytuacji za naszą wschodnią granicą, wojny w Ukrainie. Podkreślił, jak ważna jest jedność narodów i położenie kresu nienawiści, przelewu krwi i bratobójczej wojny. Wezwał do pojednania i szukania dróg pokoju. – Bracia Słowianie, dajmy światu przykład braterskiego współżycia naszych narodów, a nie ślepej nienawiści. Niech Matka Boża Kodeńska będzie nam przewodniczką drogi w dążeniu do zażegnania wojny, do pojednania i do pokoju. Wraz z papieżem Franciszkiem składamy przyszłość ludzkości w dłoniach Maryi, Królowej Pokoju – powiedział wysłannik papieski. Po kazaniu legat papieski, kardynał Stanisław Dziwisz nałożył korony na obraz Królowej Podlasia.

Częstochowa, Troki i Kodeń

Obraz Matki Bożej Kodeńskiej został koronowany koronami papieskimi 15 sierpnia 1723 roku. Była to trzecia koronacja obrazu na terenach dawnej Polski: pierwsza koronacja koronami papieskimi miała miejsce na Jasnej Górze w 1717 r., potem w Trokach k. Wilna w 1718 r. i w Kodniu – 15 sierpnia 1723 r.

W sierpniu 2022 roku nowe korony pobłogosławił ojciec święty Franciszek. – Fakt poświęcenia koron przez papieża nie jest bez znaczenia. To pokazuje duchową obecność ojca świętego – podkreśla kard. Stanisław Dziwisz. Korony wykonał znany polski artysta, specjalizujący się w złotnictwie i bursztynnictwie – Dariusz Drapikowski z Gdańska. W koronie umieszczono bursztyny: biały, miodowy i złoty. W koronie Maryi znalazł się również kamień z groty Narodzenia w Betlejem, a w koronie Chrystusa – kamień z Golgoty.

A co się stało z koronami, które do tej pory zdobiły cudowny obraz? – Jak będzie kolejna okazja, jubileusz, święto to być może ci, którzy kochają Matkę Bożą, znowu zechcą złożyć dar z tej okazji i ofiarują nowe korony. To naturalne, że kiedy są jubileusze, to osobie, którą kochamy, chcemy coś szczególnego podarować, uhonorować ją. A „stare" korony zostaną w Kodniu. Każdy będzie mógł zobaczyć, jakie już dary Matka Boża otrzymała – mówi biskup siedlecki, **Kazimierz Gurda**.

Jan Paweł II: „W Kodniu macie obraz, który należy do papieża"

Kodeń to wyjątkowa miejscowość na granicy polsko-białoruskiej. W 1631 roku, ówczesny właściciel majątku – Mikołaj Pius Sapieha sprowadził tutaj obraz Madonny Gregoriańskiej. Dzieje przybycia Matki Bożej do Kodnia opisała Zofia Kossak-Szczucka w powieści „Błogosławiona wina". Na prośbę Jana Fryderyka Sapiehy, w 1723 roku wizerunek został koronowany koronami papieskimi. Była to trzecia taka uroczystość na ziemiach Polski. Podczas zaboru rosyjskiego obraz Matki Bożej znalazł schronienie na Jasnej Górze. Powrócił do Kodnia w 1927 roku, od tego czasu sanktuarium opiekują się Misjonarze Oblaci Maryi Niepokalanej. Trzykrotnie gościł tutaj kard. Karol Wojtyła, który nadał Maryi tytuł Matki Jedności, jako papież żartował, że „w Kodniu macie obraz, który należy do papieża".

FOT. OBLACI.PL
Wysłannik papieża Franciszka nałożył na obraz Królowej Podlasia nowe korony na sumie odpustowej, 15 sierpnia

Tysiące pielgrzymów

Maryja czczona jest tutaj także jako Królowa Podlasia. Dlatego co roku do Kodnia pielgrzymują tysiące osób. Część konno, inni rowerami, autokarami, a jeszcze inni samochodami. Dziękują za uzdrowienie fizyczne, duchowe, za poczęcie dziecka, uratowanie małżeństwa, wyjście z nałogu itp. Gro pielgrzymów decyduje się na pielgrzymkę pieszą. W tym roku mimo upału do Kodnia przyszły setki mieszkańców regionu. Jolanta Mikulska z Motwicy szła w pielgrzymce z Wisznic. – Do Sanktuarium Matki Bożej Kodeńskiej pielgrzymuję od 2012 roku. Co roku towarzyszą mi znajomi. Najczęściej są to koleżanki z naszego KGW Motwiczanka, jak również z kół gospodyń wiejskich z sąsiadujących miejscowości. Jak się uczestniczy w tych pielgrzymkach już tyle lat, to często jest tak, że co roku na trasie spotyka się te same osoby i chyba dzięki temu mamy poczucie wspólnoty. Przykładem jest np. pan Wiesław z Wisznic, którego spotykam co roku na trasie. Podczas pierwszej mojej pielgrzymki w 2012 roku użyczył mi płaszcza przeciwdeszczowego, który miał w zapasie – mówi **Jolanta Makulska.** W pielgrzymce prawie co roku, i tak było również w tym roku, mieszkance Motwicy towarzyszy siostra Justyna, która przyjeżdża specjalnie na tę okazję z Lublina. Kobiety pielgrzymują, bo mają taką potrzebę duchową.

Proszą i dziękują

– Kiedy przychodzi czas pielgrzymki, to po prostu chce się tam iść. Nieważne, że mam do ukończenia zaległe sprawy, po prostu chcę tam być. Nie da się tego opisać słowami – przyznaje, zaznaczając jednocześnie, że w tym roku poszła na pielgrzymkę z intencjami, które niosła w swoim sercu, oraz aby podziękować.

– Chciałam podziękować Matce Bożej Kodeńskiej za wszystkie łaski które otrzymałam, ja i moja rodzina oraz by prosić o zdrowie dla znajomych i bliskich mi osób, które w ostatnim czasie walczą z chorobą. Pielgrzymka to czas refleksji, wyciszenia i modlitwy, więc modliłam się również za zmarłych z mojej rodziny. W tym roku ze względu na upał, niektóre odcinki na trasie były dla mnie ciężkie do pokonania, ale gdy dotarłam na miejsce, nie czułam zmęczenia i tego trudu pielgrzymowania, za to niesamowitą radość z tego, że dotarłam do końca. Co roku podczas wspólnego pielgrzymowania wzrusza mnie to poczucie wspólnoty i obdarowywanie troską drugiego pielgrzyma, bo zawsze znajdzie się ktoś, kto pożyczy plaster, pelerynę czy poczęstuje jakimś smakołykiem – wyznaje. – Jako pielgrzymi jesteśmy wdzięczni wszystkim ludziom dobrego serca, których spotykamy na swojej drodze. Zawsze na postojach mieszkańcy Żeszczynki, Przechodu czy Choroszczynki przygotowują nam poczęstunek. Są to kanapki, ciasto, ciasteczka, kawa, herbata i woda. Są również mieszkańcy, którzy po prostu przy drodze postawią wodę lub napoje, które można wziąć ze sobą na drogę – zaznacza i podkreśla, że Kodeń to przecież nasza podlaska Częstochowa.

FOT. OBLACI.PL
Na kodeńską kalwarię, 15 sierpnia nowe korony dla Królowej Podlasia nieśli główni fundatorzy, Marzena i Grzegorz Biereccy

FOT. OBLACI.PL
Co roku na uroczystości odpustowe do Kodnia pielgrzymują tysiące wiernych

FOT. Z ARCH. J. MIKULSKIEJ
Jolanta Mikulska z Motwicy co roku 14 sierpnia wyrusza pieszo do Kodnia. Jak podkreśla, pielgrzymi spotykają się z ogromną gościnnością mieszkańców wsi, przez które przechodzą

eprasa.pl cab3b07046

Remont ulicy Podleśnej z poślizgiem. Nie ogłoszono jeszcze przetargu

Przetarg czeka, bo projekt z usterkami

BIAŁA PODLASKA Wiosną miasto otrzymało wsparcie finansowe, dzięki któremu można było rozpocząć modernizację ul. Podleśnej. Już w lipcu miał być przetarg. Remontu na razie nie widać, bo też przetargu jeszcze nie było.

JOANNA DANIELEWICZ

Miasto na modernizację ul. Podleśnej zabezpieczyło pieniądze już w konstruowanym na ten rok budżecie. W opisie zaplanowanych na 2023 rok inwestycji miasta na prawach powiatu, w kwestii ul. Podleśnej zapisano: „Zadanie polega na przebudowie ul. Podleśnej na całej długości wraz z budową chodnika i ciągu pieszo-rowerowego. Inwestycja planowana do realizacji w 2023 r. przy udziale finansowania zewnętrznego. Na zadanie zabezpieczono środki stanowiące wkład własny w kwocie 1 700 000 zł." Koszty remontu całej ulicy oszacowano natomiast na 8 mln zł.

W czerwcu podczas sesji rady miasta radni przegłosowali zmiany w tegorocznym budżecie, jedna z nich dotyczyła finansowania inwestycji na Podleśnej. „W związku z informacją z ministerstwa finansów o przyznaniu ze środków subwencji ogólnej dofinansowania realizacji inwestycji drogowej Przebudowa ul. Podleśnej, na odcinku od ul. Lubelskiej do ul. Kruczej (etap I) wprowadza się zmiany w planie finansowym. Zwiększa się wartość całkowitą zadania z 1 700 000 zł do 3 511 113 zł (zwiększenie o 1 811 113 zł), w tym udział środków subwencji ogólnej to 1 511 113 zł, a udział środków własnych to 2 000 000 zł." – zapisano w zmianach budżetowych na ten rok.

Pozyskanie pieniędzy z subwencji rządowej na realizację inwestycji drogowej było możliwe, jak mówiła naczelnik wydziału dróg, **Renata Tychmanowicz**, dzięki odpowiedniej argumentacji składanego wniosku. – To z subwencji ogólnej, gdzie głównie dotacje są przyznawane na inwestycje mostowe. My jednak argumentowaliśmy przedsięwzięcie dojazdem do jednostki wojskowej i zdobyliśmy odpowiednią liczbę punktów – wyjaśniała naczelnik.

Miasto otrzymało więc zielone światło dla modernizacji ul. Podleśnej na pierwszym 600-metrowym odcinku. To ważna inwestycja, bo ul. Podleśna stanowi wjazd do miasta od strony południowej. W okresie zamknięcia przejazdu przez tory na ul. Lubelskiej, to właśnie ul. Podleśna wzięła na siebie w znacznym stopniu ciężar połączenia komunikacyjnego z miastem, dla ruchu tak osobowego jak i ciężarowego, to znacznie pogorszyło stan i tak złej nawierzchni. – Zakres prac obejmie przebudowę sieci uzbrojenia, w tym kanalizacji deszczowej, przebudowę jezdni, przebudowę chodników i ścieżki rowerowej – wyliczała w czerwcu Renata Tychmanowicz.

FOT. JOANNA DANIELEWICZ

W połowie sierpnia okazało się, że przetarg na opisaną wyżej inwestycję wciąż nie został ogłoszony

Wówczas informowała, że przetarg na realizację inwestycji na pierwszym odcinku Podleśnej ogłoszony zostanie w lipcu. – Zadanie podzielone zostało wprawdzie na na etapy i złożyliśmy wniosek o dofinansowanie na odcinek od Lubelskiej do Kruczej, ale w planie jest wykonanie całej ulicy, aż do Łomaskiej – dodawała wówczas naczelnik i na potwierdzenie planów wobec ul. Podleśnej, dodawała: – Dokumentację mamy sporządzoną na cały odcinek od Lubelskiej do Łomaskiej właśnie.

W połowie sierpnia okazało się, że przetarg na opisaną wyżej inwestycję wciąż nie został ogłoszony. Tymczasem urzędnicy od początku informowali, że zaplanowana modernizacja ma się zakończyć z końcem 2023 roku.

Pytamy więc, czemu do tej pory przetarg nie został ogłoszony. – W trakcie weryfikacji dokumentacji projektowej na przebudowę ul. Podleśnej wynikły pewne nieścisłości. Zwróciliśmy się do biura projektowego o wyjaśnienia i ewentualne poprawki – informuje Renata Tychmanowicz. – Planujemy ogłoszenie przetargu do końca sierpnia z założeniem wykonania prac do końca roku.

Remont zacznie się więc już jesienią, gdy ruch na wjeździe do miasta będzie znów znacznie większy. Dodatkowo we wrześniu planowane jest otwarcie parku handlowego Karuzela, przy ul. Łomaskiej. – Postaramy się, aby w trakcie przebudowy ul. Podleśnej utrudnienia w ruchu były jak najmniej odczuwalne dla mieszkańców – zapewnia naczelnik wydziału dróg.

Tu stanie samolot

BIAŁA PODLASKA Na placu przy rondzie u styku ulic Łomaskiej i Zielonej trwają prace budowlane. To przygotowania do posadowienia w tym miejscu już wkrótce repliki PWS-26.

Wykładana jest kostka, powstały schody i zamontowano część konstrukcji, która będzie częścią postumentu. To efekt rozstrzygnięcia ubiegłorocznego budżetu obywatelskiego, w którym mieszkańcy zagłosowali za budową monumentu z repliką samolotu produkowanego w Podlaskiej Wytwórni Samolotów. Upamiętnienie powstaje z okazji 100. rocznicy powstania PWS.

– Odsłonięcie monumentu nastąpi 16 września. Uroczystość będzie podniosła, bo już mamy głosy, że gościć będziemy generałów i dowódców obecnie służących w wojsku, oraz naszych kolegów lotników. Liczymy na około 90 gości z całej Polski – informował podczas inauguracji obchodów jubileuszowego roku powstania PWS, wiosną tego roku mjr **Mirosław Joński**, ze Stowarzyszenia Seniorów Lotnictwa Wojskowego Rzeczypospolitej Polskiej, współorganizatora wydarzeń.

FOT. JOANNA DANIELEWICZ

Na placu przy rondzie u styku ulic Łomaskiej i Zielonej trwają prace budowlane. To przygotowania do posadowienia w tym miejscu już wkrótce repliki PWS-26

Odsłonięcie repliki samolotu będzie głównym punktem wrześniowych obchodów jubileuszu. Na jego budowę głos w BO oddało 2,5 tys. głosów.

Przypomnijmy, na monumencie będzie samolot PWS-26 w skali 1:3, od spodu będzie podświetlony. Przy pomniku zainstalowana zostanie tablica informacyjna w kilku językach.

Joanna Danielewicz

Lider Innowacji na ostatniej prostej

Trwa siódma edycja Konkursu Lider Innowacji organizowanego corocznie przez Lubelską Agencję Wspierania Przedsiębiorczości w Lublinie. Przed nami ostatni etap konkursu – głosowanie, o którego wynikach zdecydują internauci. Dla nich także przewidziano nagrody. Głosowanie rozpocznie się 25 sierpnia 2023 r.

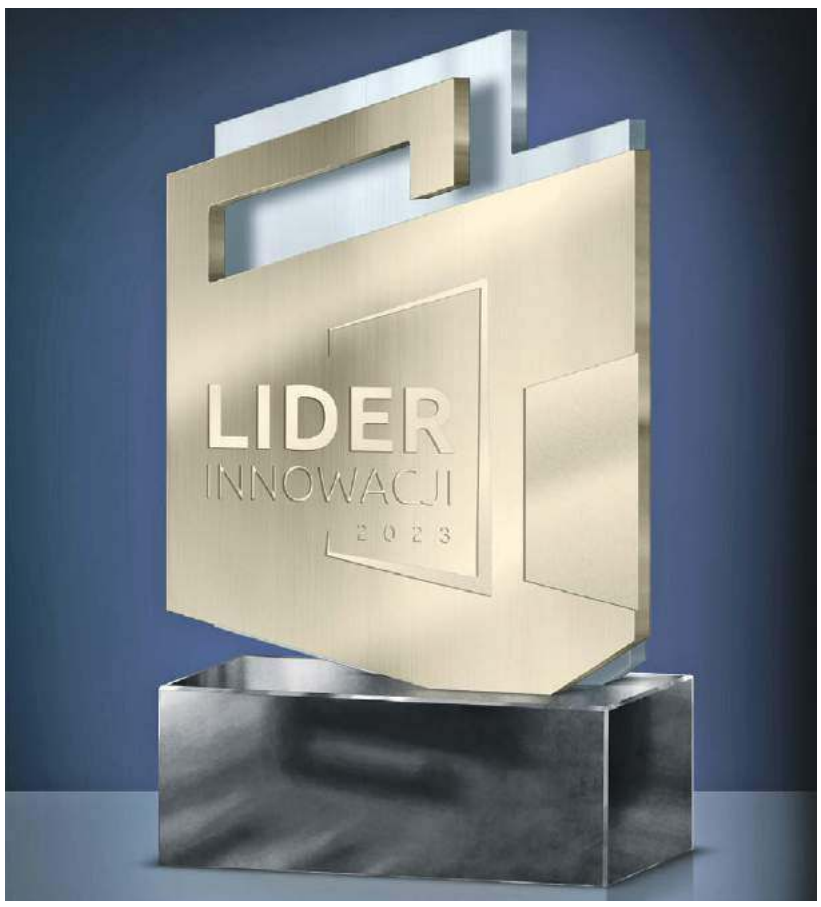

Konkurs organizowany jest już po raz siódmy, jednakże w tym roku przybrał on nieco inną formę niż dotychczas.

– W związku z zakończeniem Regionalnego Programu Operacyjnego Województwa Lubelskiego na lata 2014-2020, postanowiliśmy podsumować działania, podjęte zarówno przez beneficjentów, jak i przez nas jako Instytucję Pośredniczącą – wyjaśnia **dyrektor LAWP Marek Neckier**. *– Co więcej, w tej edycji konkursu wybierzemy Lidera Innowacji spośród firm, które były laureatami w latach poprzednich. Można powiedzieć, że wybierzemy Lidera wśród liderów.*

Nominacje

Kapituła konkursu pod patronatem Marszałka Województwa Lubelskiego Pana Jarosława Stawiarskiego, w pierwszym etapie wyłoniła finałową dwunastkę firm nominowanych do tytułu. W czterech konkursowych kategoriach ubiegają się o niego:

I. Biogospodarka:
- Antex II sp. z o.o.,
- Aqua East Polska Sp. z o.o.,
- Mirosław Momot Warsztat Samochodowy „Momot".

II. Medycyna i zdrowie:
- Pro-Project Group sp. z o.o.,
- Obst S.A.,
- Medical Inventi S.A.

III. Informatyka i Automatyka:
- Stal-Bud Wiesław Nastaj,
- P.H.M. Polcomm Dariusz Kozak,
- Bitstream sp. z o.o.

IV. Energetyka niskoemisyjna:
- Spomasz Zamość S.A.,
- Henryk Kaproń „Zagroda Roztocze",
- Szumy Park Hotel & Restaurant.

Głosowanie

Spośród nominowanych przedsiębiorstw wybrany zostanie Lider Innowacji w każdej z powyższych kategorii. Internauci będą mogli również przyznać wyróżnienie.

Głosować będzie można od 25 sierpnia br. Tego dnia na stronach internetowych: www.rpo.lubelskie.pl, www.funduszeue.lubelskie.pl oraz w mediach społecznościowych: https://www.facebook.com/LubelskaAgencjaWspieraniaPrzedsiebiorczosci ukażą się wszystkie informacje związane z głosowaniem, w tym materiały filmowe prezentujące poszczególne przedsiębiorstwa. Warto zapamiętać, że głosowanie potrwa tylko do 30 sierpnia br.

Ogłoszenie wyników głosowania nastąpi 7 września br. podczas Lubelskiej Gali Przedsiębiorczości.

Na głosujących czekają atrakcyjne nagrody: wejściówki do Magicznych Ogrodów, Zoo w Zamościu oraz do Zoom Natury w Janowie Lubelskim.

MATERIAŁ INFORMACYJNY

Fundusze Europejskie Program Regionalny
Rzeczpospolita Polska
lubelskie Smakuj życie!
Unia Europejska Europejski Fundusz Społeczny

eprasa.pl cab3b07046

mObywatel 2.0

zrób to prościej

Najważniejsze dokumenty i usługi w jednej aplikacji

Nowoczesna aplikacja mObywatel 2.0 jest już dostępna do pobrania. Wśród innowacji, które ułatwią życie codzienne jej użytkownikom, są między innymi mDowód, Tymczasowe elektroniczne prawo jazdy czy Bezpieczny Autobus. To właśnie dzięki tym usługom będzie można w Polsce szybciej załatwić sprawy urzędowe, zadbać o bezpieczeństwo najbliższych czy wsiąść za kółko od razu po zdanym egzaminie. mObywatel 2.0 to cyfrowa możliwość korzystania z usług administracji publicznej - pozwala nie tylko zaoszczędzić czas, ale także zrobić to prościej.

mDowód
Zdarza Ci się zapomnieć dowodu osobistego? To już przeszłość! mDowód masz zawsze przy sobie – w swoim smartfonie. Możesz bezpiecznie wylegitymować się nim prawie w każdej sytuacji: w urzędach, w przychodni, na poczcie czy zawierając umowy.
Od 14 lipca mDowód działa niemal jak tradycyjny dowód osobisty!

Bezpieczny autobus
Szybko i wygodnie sprawdzisz stan autokaru, którym Ty lub Twoi bliscy wyruszacie w podróż. Wystarczy, że w aplikacji wpiszesz numer rejestracyjny, a otrzymasz informacje o badaniach technicznych oraz polisie OC.

Tymczasowe elektroniczne prawo jazdy
Pozwala świeżo upieczonym kierowcom na jazdę samochodem bez czekania na plastikowy dokument. Wystarczy kilka kliknięć, aby go aktywować.

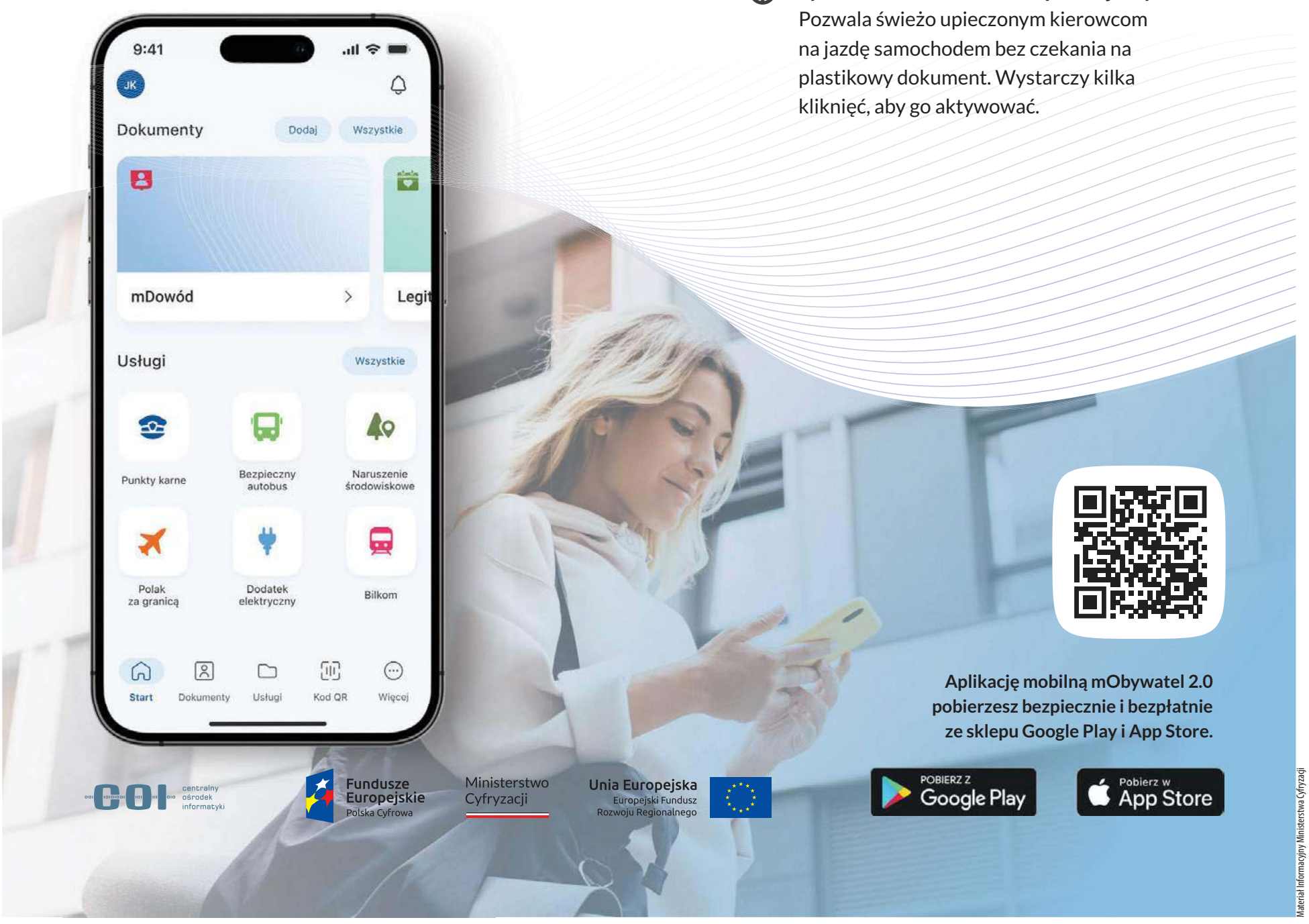

Aplikację mobilną mObywatel 2.0 pobierzesz bezpiecznie i bezpłatnie ze sklepu Google Play i App Store.

POBIERZ Z Google Play
Pobierz w App Store

COI centralny ośrodek informatyki
Fundusze Europejskie Polska Cyfrowa
Ministerstwo Cyfryzacji
Unia Europejska Europejski Fundusz Rozwoju Regionalnego

Materiał informacyjny Ministerstwa Cyfryzacji

eprasa.pl cab3b07046

Wojciech Babicz od 10 sierpnia jest dyrektorem WORD w Białej Podlaskiej

Myślę o centrum regionalnym, najnowocześniejszym w regionie

WYWIAD Z **Wojciechem Babiczem**, nowym dyrektorem Wojewódzkiego Ośrodka Ruchu Drogowego w Białej Podlaskiej o planach bliższych i dalszych na funkcjonowanie i rozwój środka oraz zaangażowanie instytucji w bezpieczeństwo ruchu drogowego w regionie, rozmawia **Joanna Danielewicz**.

Od niedawna przejął pan kierowanie Wojewódzkim Ośrodkiem Ruchu Drogowego w Białej Podlaskiej, ale nie jest to dla pana nieznana instytucja.

Z WORD jestem związany niemal 5 lat. Do niedawna byłem koordynatorem ds. egzaminów oraz kierownikiem działu egzaminacyjnego. Byłem odpowiedzialny m.in. za codzienne przygotowywanie choćby planów egzaminów. Dodatkowo zajmowałem się działaniami na rzecz poprawy bezpieczeństwa w ruchu drogowym. Firma jest mi bardzo dobrze znana.

Teraz obowiązki będą jednak dużo szersze. Będzie pan odpowiedzialny za prawidłową pracę całego ośrodka. W jakiej kondycji instytucja trafia w pańskie ręce? I jakie są pana pierwsze decyzje?

Faktycznie odpowiedzialność dyrektora jest dużo większa niż kierownika, ale ja się odpowiedzialności nie boję. Poprawiła się w ostatnim okresie kondycja finansowa ośrodka. To pokłosie zmian w przepisach i powiedzmy wprost – wyższych opłat za egzaminy. Ceny egzaminów przez wiele lat nie były zmieniane, doczekaliśmy się tego w tym roku, w marcu podniesione zostały opłaty za egzamin i dzięki temu nasza sytuacja się poprawiła. Wyższe wydatki są natomiast jednak nieuniknione, bo i choćby oczekiwania pracowników co do wynagrodzeń wzrastają, ale i potrzeby inwestycyjne są także spore. Musimy zakupić np. ciągnik rolniczy, bo obecny ZETOR jest już bardzo wysłużony, ma kilkadziesiąt lat. Chcemy to zrobić jeszcze w tym roku. Potrzebujemy ciągnika nie tylko na potrzeby egzaminów na kat. T, ale ta maszyna służy ośrodkowi również do odśnieżania placu manewrowego w zimowych miesiącach. Dodatkowo nasze motocykle na kat. A, A1, A2, AM są już wysłużone, ponad 10-letnie, więc też nas czeka ich wymiana. I to chcę zrobić jak najszybciej. Już zleciłem przygotowanie kosztorysów.

Chcę jednocześnie uspokoić kierowców, że egzaminy na kat. C+E będą się odbywały najprawdopodobniej na dotychczasowych zasadach przez kolejnych kilka lat, bowiem najnowszy projekt rozporządzenia ministra infrastruktury wprowadzenie zmian zakłada po 31 grudnia 2026 r.

Tak samo uspokajam wszystkich instruktorów, ośrodki szkolenia kierowców i kursantów, że nie planuję na razie wymiany samochodów na kat. B. Obecnie użytkowane suzuki swift, co nie jest tylko moją opinią ale również przedstawicieli OSK i egzaminatorów, są najlepszymi pojazdami w historii WORD. Wychodzę z założenia, że jeśli coś działa, to nie warto tego na siłę zmieniać.

Jaki obszar swoim działaniem obejmuje WORD w Białej Podlaskiej i jakie jest zainteresowanie zdawaniem tutaj egzaminów na kierowców?

Nasza główna siedziba to oczywiście Biała Podlaska. Swoim zasięgiem obejmujemy miasto Biała Podlaska, powiat bialski, radzyński i parczewski, w Łukowie mamy swój oddział terenowy. Natomiast mamy wiele zgłoszeń do egzaminów na kategorie ciężkie i motocyklowe z woj., mazowieckiego i podlaskiego. Wynika to z tego, że na kat. C, C+E i A mamy bardzo krótkie kolejki w porównaniu do innych ośrodków. Na kategorię motocyklową czas oczekiwania u nas to około tygodnia do dwóch tygodni, a w Warszawie zapisy są w tej chwili na październik. Za chwilę Warszawa przestanie zapisywać na egzaminy motocyklowe w tym sezonie, a w tym czasie my wciąż egzaminujemy. Natomiast na kat. B w obecnej chwili z uwagi na sezon wakacyjny, wynosi około 5 dni roboczych w Białej Podlaskiej, a w Łukowie ok. 3 dni.

Spójrzmy na funkcjonowanie ośrodka w szerszej perspektywie. Jakie są pańskie plany na działalność instytucji w długofalowej perspektywie?

Rewolucji nie przewiduję, ale jakieś korekty w funkcjonowaniu ośrodka będą. Mam ten atut, że jestem pracownikiem tej instytucji od kilku lat i mam pewne spostrzeżenia, co jeszcze można zrobić. Oczywiście przez ostatnie lata już udało się wiele w pracy WORD usprawnić i unowocześnić. Począwszy od z pozoru błahych spraw, jak zapisy na egzamin przez internet czy możliwość płatności elektronicznej, po poważniejsze rzeczy, jak wymiana samochodu na kategorię C, wymiana oświetlenia na placu manewrowym, budowa miasteczka ruchu drogowego czy montaż fotowoltaiki, dzięki czemu oszczędzamy na zakupie energii elektrycznej, kończywszy na zakupach nowych pojazdów w oddziale terenowym w Łukowie. Tak więc ośrodek od kilku lat wspólnie z poprzednim już dyrektorem WORD Igorem Dzikiewiczem na bieżąco rozwijaliśmy i modernizowaliśmy.

FOT. JOANNA DANIELEWICZ

– To będzie pierwsze takie centrum edukacyjne dla dzieci, ale także i dorosłych w naszym regionie. Myślę, że to będzie najnowocześniejsze Centrum BRD na ścianie wschodniej – mówi nowy dyrektor WORD w Białej Podlaskiej, Wojciech Babicz

Nie wszystko jednak da się naraz zrobić, więc tak jak wspomniałem już wcześniej, przede mną dużo innych i kolejnych zadań. W najbliższym czasie zamierzamy zakupić motocykle i ciągnik, natomiast jeśli chodzi o inwestycje związane z BRD, to przy miasteczku ruchu drogowego planuję stworzyć Regionalne Centrum Bezpieczeństwa Ruchu Drogowego.

To nowa informacja w aspekcie działalności WORD...

Tak, po raz pierwszy mówię o tym publicznie, ale takie mam plany i mogę już to powiedzieć, że takie centrum powstanie. Mamy obecnie symulator dachowania i symulator zderzeń, zamierzam dokupić symulator wybuchu poduszki powietrznej, symulator czasu reakcji oraz fantomy do nauki zasad pierwszej pomocy. Myślę też o symulatorze jazdy samochodem czy skuterem. Chcę to zrobić po to, aby można było przychodzić do WORD przez cały rok, a nie tylko w sezonie letnim na miasteczko ruchu drogowego. To będzie pierwsze takie centrum edukacyjne dla dzieci, ale także i dorosłych w naszym regionie. Myślę, że to będzie najnowocześniejsze Centrum BRD na ścianie wschodniej. Pierwsze kroki w tym kierunku już poczyniłem i liczę, że uda się je otworzyć może i w tym roku.

W tego typu przedsięwzięciach bazujemy na finansowaniu własnym, ale chciałbym podkreślić, że przy akcjach związanych z bezpieczeństwem w ruchu drogowym, do tej pory zawsze mogliśmy liczyć na wsparcie i współpracę z senatorem Grzegorzem Biereckim i marszałkiem województwa lubelskiego Jarosławem Stawiarskim. I korzystając z okazji chciałbym im za to serdecznie podziękować.

Skoro jesteśmy przy bezpieczeństwie w ruchu drogowym, to nie sposób nie zaczepić tematu ścieżek rowerowych i poruszania się rowerzystów w przestrzeni miejskiej. Ze wzrostem liczby ścieżek rowerowych, przybywa na miejskich ulicach rowerzystów, a z ich umiejętnościami poruszania się zgodnie z przepisami jest różnie...

Ja się bardzo cieszę, że liczba ścieżek rośnie, bo dzięki nim w pewnym stopniu odseparowaliśmy ruch rowerzystów i to jest duży plus, bo dzięki temu poprawia się bezpieczeństwo. Natomiast zauważamy, że w edukacji cyklistów jest jeszcze dużo do zrobienia. WORD w swoich statutowych założeniach ma wpisaną edukację na rzecz poprawy bezpieczeństwa w ruchu drogowym. Planujemy przygotować filmiki edukacyjne i na przykładach konkretnych skrzyżowań uświadamiać ludzi jak należy się zachować. Myślę, że w tym przypadku taka forma komunikacji z mieszkańcami będzie najbardziej skuteczna.

Dożynki w Rakowiskach

GMINA BIAŁA PODLASKA **Samorząd oraz Gminny Ośrodek Kultury w Białej Podlaskiej zapraszają na święto plonów. Tym razem mieszkańcy dożynki świętować będą w Rakowiskach. Słowo Podlasia jest patronem medialnym wydarzenia.**

27 sierpnia odbędą się dożynki gminno-parafialne gminy Biała Podlaska. Gospodarzem będą tym razem Rakowiska. Organizatorami są Gminny Ośrodek Kultury w Białej Podlaskiej oraz Urząd Gminy Biała Podlaska.

Wydarzenie rozpocznie się o godz. 12:00 mszą św. w kaplicy w Rakowiskach. O 13:00 ceremoniał dożynkowy, o 14:00 wystąpienia okolicznościowe. O 14:30 rozpoczną się koncerty zespołów, działających przy GOK Biała Podlaska. O 17:30 rozstrzygnięcie konkursów dożynkowych: na najładniejszy wieniec dożynkowy, najsmaczniejsze ciasto dożynkowe, najsmaczniejszą potrawę dożynkową, najsmaczniejszy chleb dożynkowy oraz najładniejsze stoisko dożynkowe. O 19:00 koncert zespołu Biała Armia, o 20:00 potańcówka z zespołem Forum, a o 21:00 druga część koncertu Białej Armii. Następnie kolejna odsłona potańcówki, a o 23:00 przewidziano zakończenie imprezy.

FOT. ARCHIWUM

27 sierpnia odbędą się dożynki gminno-parafialne gminy Biała Podlaska. Gospodarzem będą tym razem Rakowiska

(pc)

REKLAMA ID: 11116

eprasa.pl cab3b07046

Fundusze pozyskano m.in. ze wsparcia Ministerstwa Kultury i Dziedzictwa Narodowego

Pobudzili do życia zabytkowe organy

GMINA SARNAKI – Zbudźcie się, organy! Instrumencie święty, głoście chwałę Boga, naszego stworzyciela i naszego ojca! – wzywał w minioną niedzielę ks. bp Piotr Sawczuk. Błogosławieństwo instrumentu było swoistym testamentem, który przed 73 laty pozostawił parafianom kościoła Świętego Stanisława Biskupa i Męczennika w Sarnakach zmarły kanonik.

DOROTA HOJDA

„Moim pragnieniem jest, aby kiedy Sarnaki pobudują nowy kościół, organy znalazły w nim godne i odpowiednie miejsce, czego obecnie nie posiadają. Należy o nie dbać i nie dopuścić do zniszczenia i ruiny" – pisał w swoich pamiętnikach **ks. kan. Bolesław Kulawik**. Po blisko 50 latach od jego śmierci życzenie zostało spełnione, a zabytkowe organy pobłogosławione i poświęcone na większą chwałę Bożą.

20 sierpnia w sarnackim kościele odbyła się uroczystość „pobudzenia do życia" rokokowego instrumentu. Kwestie urzędnicze, uzyskanie opinii ekspertów oraz remont 50-głosowych organów trwały 6 lat. Renowacja była możliwa tylko dzięki szeroko zakrojonej zbiórce pieniędzy.

Kosztorys przedsięwzięcia opiewał na kwotę blisko 1,5 mln zł. Fundusze pozyskano m.in. ze wsparcia Ministerstwa Kultury i Dziedzictwa Narodowego, środków z budżetu Mazowsza, PKN Orlen oraz kwest i zbiórek organizowanych przez mieszkańców Sarnak. Biskup drohiczyński Antoni Dydycz osobiście zaangażował się w pomoc przy zbieraniu funduszy, dzięki czemu premier Mateusz Morawiecki przekazał pieniądze z rezerwy budżetowej. Podczas minionych święceń prezes Rady Ministrów skierował do gości obrządku list gratulacyjny, w którym wyraził swoją radość nad powodzeniem renowacji. Podczas uroczystości nastąpiło także wprowadzenie relikwii św. Brata Alberta, św. Siostry Faustyny, bł. ks. Michała Sopoćki oraz bł. ks. Jerzego Popiełuszki. Zwieńczeniem obchodów był koncert inauguracyjny, który wykonał główny koordynator remontu, dr Wiktor Brzuchacz – organista i pedagog.

20 sierpnia w sarnackim kościele odbyła się uroczystość „pobudzenia do życia" rokokowego instrumentu

Zwieńczeniem obchodów był koncert inauguracyjny, który wykonał główny koordynator remontu, dr Wiktor Brzuchacz – organista i pedagog

– Wszystkim, którzy przyczynili się do tego, by to wielkie dzieło udało się zrealizować, z serca dziękujemy i otaczamy modlitwą – mówił z ambony **ks. bp Piotr Sawczuk**, dając „boże tchnienie" organom. W uroczystości poświęcenia organów przewodniczył razem z ks. bp Antonim Dydyczem. Na wydarzenie zaproszeni zostali premier, minister kultury i sztuki, główny konserwator zabytków, prezes Orlenu, profesorowie nadzorujący, księża z dekanatu i wspomagający oraz radni i parafialne. Po mszy świętej goście udali się na uroczysty obiad.

Historia organów z Sarnak

ŹRÓDŁO: PARAFIA ŚW. STANISŁAWA BM W SARNAKACH

Organy z 1748 roku trafiły do Sarnak w latach 50. za sprawą ks. Kulawika. Duchowny sprowadził je ze zniszczonego kościoła protestanckiego w Lwówku Śląskim, gdzie podczas wojny straciły wiele ze swojej świetności. Wtedy też gruntowny remont cennego instrumentu przeprowadził warszawski organmistrz. Wyremontowany ozdobny prospekt z połowy XVIII wieku przyciągnął do małej parafii na Podlasiu tłum ludzi. Święcenie w 1951 roku było wielkim wydarzeniem. Niestety, umieszczenie instrumentu częściowo wewnątrz kościoła, a częściowo na jego poddaszu, nie wpłynęło dobrze na stan instrumentu. Dopiero po latach, staraniem proboszcza ks. Andrzeja Jakubowicza, rozpoczęto gruntowny remont zabytku.

Zamknęli kąpielisko

ŁOSICE Plaża nad Zalewem Łosickim zamknięta do odwołania. Sanepid przeprowadził badania wody, które wykazały, że jest ona niezdatna do kąpieli.

Do łosickiego zalewu nie powinno się wchodzić, a nawet moczyć rąk czy nóg. Ryzykowne jest nawet przebywanie nad skażoną wodą. Przyczyną zakwit sinic.

Jeszcze 7 sierpnia ocena wody w kąpielisku nad Zalewem Łosicki na rzece Tocznej w Łosicach była pozytywna. Badania z 12, 17 i 21 sierpnia wykazały jednak, że kąpiel w zbiorniku jest ryzykowna i może prowadzić do zatrucia.

Sanepid ostrzega, że kąpiel w sinicach stwarza szereg zagrożeń dla zdrowia. Te mogą przybrać różne formy: od wysypki na skórze do łzawienia. Jeśli przez przypadek napijemy się takiej wody mogą pojawić się między innymi wymioty czy bóle mięśni i stawów.

(dh)

Gdzie jest Nadia?

GMINA PLATERÓW Nadia Monika Wróbel zaginęła blisko dziesięć miesięcy temu. 16-letnia wówczas dziewczyna wyszła z Młodzieżowego Ośrodka Wychowawczego w Czuchowie-Pieńkach i ślad po niej zaginął. Ostatni raz widziana była 31 października 2022 roku właśnie w miejscowości w gminie Platerów. Ma 160 cm wzrostu i brązowe oczy. W dniu zaginięcia nosiła kolczyk nad górną wargą. 17-letniej obecnie Nadii szuka jej rodzina oraz Fundacja ITAKA.

Ktokolwiek widział zaginioną lub ma jakiekolwiek informacje o jej losie, proszony jest o kontakt z Fundacją ITAKA – Centrum Poszukiwań

FOT. PLAKAT

Nadia była widziana w październiku ubiegłego roku w gminie Platerów

Ludzi Zaginionych pod numerem 116 000. Można również napisać w tej sprawie na adres e-mail itaka@zaginieni.pl. Organizacja gwarantuje dyskrecję.

(dh)

Dodatkowe 14 mld zł dla powiatu łosickiego

POWIAT ŁOSICKI Starostwa powiatowe i gminy otrzymają dodatkowe środki w ramach subwencji. Pieniądze będą mogły przeznaczyć na dowolne cele. Wśród wymienionych powiatów znalazły się gminy usytuowane w powiecie łosickim.

Prezydent Andrzej Duda podpisał nowelizację ustawy o szczególnych rozwiązaniach służących realizacji budżetowej na rok 2023 oraz niektórych ustaw. Dzięki nowelizacji tak zwanej ustawy okołobudżetowej, samorządy jeszcze w tym roku otrzymają kolejne wsparcia pieniężne. – Rządowe środki pozwolą na rozwój naszego regionu. Samorządy same mogą zdecydować, na które inwestycje przeznaczą pieniądze – pisze **Anna Kaszuba,** dyrektor biura wojewody mazowieckiego.

„Ustawa stwarza podstawy do wydatkowania środków budżetu państwa na cele wskazane w zmienianych ustawach oraz wynikające z nowelizacji ustawy budżetowej na rok 2023. Zmiany dotyczą m.in. odmrożenia od 1 lipca 2023 roku podstaw naliczania zakładowego funduszu świadczeń socjalnych oraz funduszy socjalnych w stosunku do wielkości zaplanowanej na rok 2023, a także wprowadzenia regulacji umożliwiającej wypłatę: jednorazowej nagrody specjalnej pracownikom państwowej sfery budżetowej za szczególne zaangażowanie w pracy w roku 2023, jednorazowej nagrody specjalnej nauczycielom z okazji 250. rocznicy utworzenia Komitetu Edukacji Narodowej, jednorazowego dodatkowego wynagrodzenia sędziom, w tym oraz sędziom Trybunału Konstytucyjnego, asesorom sądowym, oraz referendarzom sądowym" – podano w komunikacie kancelarii prezydenta.

Powiat łosicki ma otrzymać łączną kwotę 14 305 062 zł, która zostanie podzielona na powiat i sześć gmin: Huszlew, Łosice, Olszanka, Platerów, Sarnaki i Stara Kornica. W ramach wsparcia na powiat łosicki rząd przeznaczy 3 400 00 zł. Gmina Huszlew otrzyma 1 501 021 zł, miasto i gmina Łosice 2 899 007 zł, gmina Olszanka 1 546 855 zł, gmina Platerów 1 698 951 zł, gmina Sarnaki 1 538 792 zł, a gmina Stara Kornica 1 720 436 zł.

(dh)

100 lat łosickich pożarników

ŁOSICE Miasto i gmina Łosice zapraszają na uroczyste uczczenie jubileuszu powstania lokalnej jednostki ochotniczej straży pożarnej. Patronem medialnym wydarzenia jest Słowo Podlasia.

27 sierpnia świętować będą łosiccy pożarnicy. Program uroczystości rozpocznie się o godzinie 11:30 zbiórką pododdziałów na placu przed remizą, skąd zebrani przemaszerują na mszę świętą. Od 12:00 wierni kościoła pw. św. Zygmunta Króla w Łosicach będą modlić się za lokalnych druhów ochotników.

FOT. OSP ŁOSICE

Łosiccy strażacy ochotnicy jubileusz jednostki świętować będą już w najbliższą niedzielę

O godzinie 13:30 na ulicy Handlowej rozpocznie się podniosły apel, podczas którego nastąpi odsłonięcie i poświęcenie tablicy pamiątkowej. Wręczone zostaną także odznaczenia i wyróżnienia zasłużonym oraz poświęcenie strażackiego sprzętu. Po części oficjalnej organizatorzy zapraszają na wystąpienia okolicznościowe, w tym koncert Orkiestry Dętek OSP Mordy. Zwieńczeniem imprezy będzie strażacki poczęstunek.

(dh)

eprasa.pl cab3b07046

Najmłodszy uczestnik sobotnich warsztatów kulinarnych miał 4 lata

Warsztaty i potańcówka w deszczu

MIĘDZYRZEC PODLASKI Za nami fantastyczna letnia impreza w parku Potockich. Nie zabrakło atrakcji dla małych i dużych. Były warsztaty kulinarne z pasjonatami kuchni, podczas których dzieci i dorośli przygotowali pyszności. Można było też pograć w gry podwórkowe oraz zobaczyć pokaz strażaków. Wieczorem natomiast najbardziej wytrwali wzięli udział w potańcówce, a nie przeszkadzała im nawet szalejąca burza.

PAULINA CHODYKA-ŁUKASZUK

Spotkanie rozpoczęło się od przekazania sprzętu Ochotniczej Straży Pożarnej Zawadki oraz pokazu umiejętności strażaków ochotników

FOT. PAULINA CHODYKA-ŁUKASZUK

Dorośli pod okiem Michała Kiewela ugotowali kociołek drwala nad ogniskiem

W minioną sobotę Urząd Miasta Międzyrzec Podlaski zaprosił wszystkich mieszkańców miasta i okolic do parku Potockich. Tego dnia odbywały się tam bowiem aż trzy plenerowe projekty. Spotkanie rozpoczęło się od przekazania sprzętu Ochotniczej Straży Pożarnej Zawadki oraz pokazu umiejętności strażaków ochotników.

Chwilę później przyszedł czas na „Gotowanie pod chmurką", czyli pomysł, który wygrał w edycji budżetu obywatelskiego na rok 2023. – Dzisiaj mamy akcję „Lato w parku Potockich", to jedna z części realizacji projektu w ramach Domu Kultury+. Mamy gry i zabawy podwórkowe, które będą jeszcze kontynuowane w sierpniu. Przed nami warsztaty rolkarskie oraz spacer z przewodnikiem. W tym samym czasie realizujemy też pomysł na działanie społeczne, który głosami mieszkańców wygrał w ubiegłorocznym głosowaniu w ramach budżetu obywatelskiego, czyli warsztaty kulinarne dla dzieci i dorosłych, które prowadzą Magda i Michał Kiewelowie. Przygotowali mieszkańcom lemoniadę kwiatową oraz podpłomyki z różnymi pastami do degustacji. Magda wspólnie z dziećmi przygotowuje muffiny, a dorośli pod okiem Michała przyrządzają danie z kociołka – wymienia **Marta Muszyńska** z urzędu miasta w Międzyrzecu Podlaskim. Podkreśla, że zainteresowanie warsztatami było ogromne, bo miejsca zostały zapełnione już w pierwszym tygodniu zapisów.

Prowadzącymi warsztaty byli Magdalena i Michał Kiewelowie, właściciele lokalu gastronomicznego „Gryzli" w Radzyniu Podlaskim. – Działamy lokalnie, na co dzień współpracujemy z różnymi grupami większymi, mniejszymi, przedszkolami czy szkołami, prowadząc zajęcia kulinarne oraz artystyczne, kreatywne, recyklingowe, zdarzało się również, że muzyczne oraz z konstrukcji tekturowych. Warsztatami i pracą z dziećmi zajmujemy się już od 10 lat. Wcześniej uczyliśmy najmłodszych wrażliwości na kolor, muzykę, a teraz na smak – opowiada **Magdalena Kiewel**.

Najmłodszy uczestnik sobotnich warsztatów w Międzyrzecu Podlaskim miał 4 lata. – Ja robię z dziećmi muffiny słodkie i słone,

Młodsi uczestnicy warsztatów przygotowywali pyszne muffiny na słodko i słono

zbliża się rok szkolny, więc myślę, że to super pomysł na przekąskę. Używamy produktów pozbawionych konserwantów, jedynie naturalnych składników, uczymy więc przy okazji zdrowego odżywiania. Zaczęliśmy od babeczek słodkich, czekoladowo-waniliowych w kształcie zebry. Michał z kolei ze swoją grupą dorosłych gotuje kociołek drwala na wędzonych mięsach nad ogniskiem, więc powstaje dobra, gęsta, pożywna potrawka mięsna, ale być może uda się też przyrządzić wersję wegetariańską dania – wyjaśnia pasjonatka kulinariów.

Dodatkową atrakcją było mobilne miasteczko ruchu drogowego, gdzie najmłodsi mogli uczyć się bezpiecznej jazdy rowerem i hulajnogą. Tuż obok można było wziąć udział w grach i zabawach podwórkowych w ramach projektu „Lato w mieście". Poprowadziły je instruktorki z Art Ovo Centrum Praktyk Artystycznych. – Przypominamy dawne gry podwórkowe, jak granie w gumę, skakanki, klasy czy gra w klasy oraz różne gry zręcznościowe. Przygotowaliśmy też malowanie wielkoformatowe, które sprawdza się na każdej imprezie. Myślę, że w dzisiejszych czasach, kiedy dzieci spędzają większość czasu przed ekranem komputera lub telefonu, ważne jest, by zachęcić je do wyjścia z domu, na świeże powietrze i wzięcia udziału w grach podwórkowych, które pozwalają rozwijać zręczność, refleks i umiejętności międzyludzkie – podkreśla **Anna Jakubiuk**, właścicielka Art Ovo.

Wieczorem mieszkańcy wzięli natomiast udział w drugiej odsłonie „Potańcówki u Potockich". Chętnym, by poćwiczyć swe taneczne ruchy, nie przeszkodził nawet rzęsisty deszcz i burza, która przeszła przez Międzyrzec.

Humory dopisywały, a za nami kolejna udana impreza w parku Potockich.

Święto plonów w Zasiadkach

GMINA MIĘDZYRZEC PODLASKI **Przepiękne wieńce dożynkowe, degustacja regionalnych przysmaków i oczywiście koncerty – to wszystko czeka na uczestników święta plonów w Zasiadkach.**

Dożynki zaplanowano na 27 sierpnia. Rozpoczną się o godz. 12:00 mszą św. polową na placu dożynkowym. O godz. 13:30 oficjalne otwarcie dożynek i korowód dożynkowy wraz z prezentacją wieńców oraz sołectw, stoisk promujących poszczególne miejscowości oraz degustacją potraw regionalnych oraz chlebów dożynkowych. Tego dnia odbędzie się również wręczenie odznak „Zasłużony dla Rolnictwa". O godz. 15:00 rozpocznie się część artystyczna, podczas której wystąpią mieszkańcy gminy Międzyrzec Podlaski. Dzieci będą mogły skorzystać z bezpłatnych dmuchańców i stref animacji dla dzieci. Koncerty zagrają: Tribbs (19:15), Zazula (20:30), Racisova (21:30) oraz Jorrgus (22:30).

Tribbs to właściwie Mikołaj Trybulec – polski producent muzyczny, kompozytor, autor tekstów, aranżer muzyczny, basista, wykonawca i DJ.

FOT. PAULINA CHODYKA-ŁUKASZUK

O godz. 13:30 oficjalne otwarcie dożynek i korowód dożynkowy wraz z prezentacją wieńców oraz sołectw

FOT. HTTPS://ZAZULAOFFICIAL.PL/

Podczas gminnych dożynek wystąpi m.in. polsko-ukraiński zespół Zazula

Zazula to z kolei polsko-ukraiński zespół indie folkowy, specjalizujący się w technice śpiewu białego, łączący tradycyjny folk z elementami współczesnych gatunków rozrywkowych, takich jak rock, funk czy muzyka elektroniczna. W swojej twórczości sięga do korzeni muzyki ludowej krajów słowiańskich, w szczególności czerpiąc ze wspólnoty polskiego i ukraińskiego dziedzictwa kulturowego. Ideą, której hołduje zespół Zazula od samego początku jego istnienia jest budowanie mostów miedzy narodami polskim i ukraińskim.

Racisova to wschodząca gwiazda disco polo, a Jorrgus to polski zespół muzyczny, pochodzący z Białegostoku, grający muzykę disco polo i dance.

Organizatorami są Gminny Ośrodek Kultury w Międzyrzecu Podlaskim z/s w Wysokim, Gminna Biblioteka Publiczna w Międzyrzecu Podlaskim z/s w Wysokim oraz gmina Międzyrzec Podlaski.

Paulina Chodyka-Łukaszuk

Pół tysiąca źródeł OZE dla mieszkańców

GMINA MIĘDZYRZEC PODLASKI **Samorząd zrealizował projekt pn. „Montaż instalacji OZE w Gminie Międzyrzec Podlaski – zadanie 1" współfinansowany z funduszy Unii Europejskiej. Dzięki niemu powstało 555 jednostek wytwarzania energii cieplnej u mieszkańców oraz jedna instalacja fotowoltaiczna na budynku Gminnej Biblioteki Publicznej i Gminnego Ośrodka Kultury w Wysokim. Całkowita wartość projektu to blisko 8 milionów złotych.**

Głównym celem projektu jest poprawa jakości środowiska naturalnego na terenie gminy Międzyrzec Podlaski, co w efekcie wpływa na wzrost jakości życia mieszkańców oraz zwiększenie konkurencyjności lokalnego obszaru. Dzięki montażowi instalacji OZE w gospodarstwach domowych oraz w budynku użyteczności publicznej w perspektywie dojdzie do redukcji emisji zanieczyszczeń do powietrza.

Co więcej, w efekcie stosowania alternatywnych źródeł energii, podniosła się jakość życia mieszkańców gminy oraz komfort użytkowania budynków sektora publicznego. Ponadto, projekt pozwoli na wygenerowanie realnych oszczędności finansowych w budżetach gospodarstw domowych na terenie międzyrzeckiej gminy.

W ramach projektu zamontowanych zostało 50 zestawów kotłów na biomasę oraz 505 zestawów instalacji kolektorów słonecznych u mieszkańców z terenu gminy Międzyrzec Podlaski. Dodatkowo na na budynku Gminnej Biblioteki i Gminnego Ośrodka Kultury w Wysokim zamontowana została instalacja fotowoltaiczna. Całkowita wartość projektu to 7 779 106,92 zł, a dofinansowanie to 4 022 399,99 zł.

Projekt pn. „Montaż instalacji OZE w Gminie Międzyrzec Podlaski – zadanie 1" współfinansowany jest z pieniędzy Unii Europejskiej w ramach Osi Priorytetowej 4: Energia przyjazna środowisku, Działanie 4.1: Wsparcie wykorzystania OZE w ramach Regionalnego Programu Operacyjnego Województwa Lubelskiego na lata 2014-2020.

(pc)

eprasa.pl cab3b07046

Nad Borkami w połowie sierpnia niebo opanowały asy przestworzy

Piknik ku czci „Króla”

POWIAT RADZYŃSKI Piknik lotniczy w Borkach zakończył sezon cywilnych pokazów lotniczych w Polsce. Obecni mogli za darmo zobaczyć popisy najlepszych pilotów i ich stalowych rumaków.

DOROTA HOJDA

Zdjęcie na tle samolotu musi mieć każdy młody fan lotnictwa

Powietrzne akrobacje przyciągały widzów

ZDJĘCIA DOROTA HOJDA

Mechanicy pracują przy maszynach do ostatniej chwili

II KRÓLewski Piknik Lotniczy w Borkach dedykowany był legendarnemu dowódcy Dywizjonu 303 Zdzisławowi Krasnodębskiemu ps. „Król”. Pamięć pilota jest wśród mieszkańców gminy wciąż żywa. Jego imię nosi szkoła w Woli Osowińskiej, gdzie w 1904 roku pułkownik pilot przyszedł na świat. „Król” Krasnodębski był weteranem wojny polsko-bolszewickiej 1920 roku, walczył także w II wojnie światowej.

12 sierpnia doświadczeni piloci zaprezentowali swoje niezwykłe umiejętności. Pod Radzyniem Podlaskim zjawiła się czołówka krajowych i zagranicznych asów lotnictwa: Łukasz Czepiela, który w marcu tego roku jako pierwszy na świecie wylądował samolotem Carbon Cub na szczycie 56. pięter hotelu Burdż Al Arab w Dubaju.

Na niebie można było zobaczyć także Artura Kielaka za sterami Gamebird GB1. Kielak jest jednym z najbardziej rozpoznawalnych pilotów akrobacyjnych na skalę światową. Swoje umiejętności zaprezentowała także składająca się z czterech samolotów formacja Cellfast Flying Team oraz czeski zespół akrobacyjny Flying Bulls, czyli cztery ultranowoczesne samoloty akrobacyjne XtremeAir XA42.

Pokaz wykonał też Retro Sky Team ze Słowacji – grupa rekonstrukcyjna latająca na maszynach Zlin 226 i 526, Jakowlew Jak-52, Antonow AN-2 oraz na radzieckim dwupłatowym samolocie. Cztery samoloty Zlin 226 zostały pomalowane w barwach niemieckich samolotów Messerschmitt Bf 109 i wykonywały symulacje bombardowania oraz walk powietrznych. Wszyscy piloci nosili oryginalne niemieckie oraz rosyjskie mundury. Na niebie nad piknikiem zaprezentował się też w biało-czerwonym dwupłatowcu Hatz Classic Wojciech Hajdukiewicz.

Tego dnia nie zabrakło też muzyki na żywo. Jako gwiazda wieczoru pojawiła się legenda polskiej sceny rapu – Rychu Peja. Jeżyckiemu muzykowi towarzyszył Gandi Ganda i DVJ Rink. Wcześniej można było posłuchać zespołu Kombi Łosowski oraz Kamila Miturę – lokalnego muzyka i ulubieńca nastolatek. Z widownią pożartował Marcin Daniec.

Przymierzyć się można nie tylko do maszyny

Podziwianie samolotów z takiej odległości to nie lada gratka

W piknikach lotniczych ważne jest zorganizowanie sobie wygodnej miejscówki

Powiatowe dożynki

FOT. ŁZY/FACEBOOK

Zespół Łzy to gwiazda wieczornej sceny dożynek powiatowych w Wohyniu

POWIAT RADZYŃSKI Już 27 sierpnia odbędą się dożynki powiatowo-gminne. W tym roku gospodarzem wydarzenia będzie Wohyń.

Początek o 10.45 zainauguruje zbiórka na pl. 9 września 1939 r. Piętnaście minut później rozpocznie się msza św. w kościele św. Anny. O 12:30 korowód dożynkowy przejdzie na teren obchodów głównych, czyli boisko przy Zespole Szkół im. Unitów Podlaskich. Tam odbędzie się ceremoniał dożynkowy i wystąpienia okolicznościowe.

Później zacznie się zabawa dożynkowa. Gwiazdą wieczoru będzie zesół Łzy, który na scenie wejdzie o godzinie 20:00, zaraz po REGGAESIDE. Impreza zakończy się dyskoteką pod chmurką, a bitów dostarczy DJ W-you.

Wystawcy, którzy są zainteresowani udziałem w dożynkach, organizatorzy proszą o kontakt z pracownikiem Gminnego Centrum Kultury w Wohyniu pod numerem telefonu: 83 353 06 03 lub e-mail: gckwohyn@vp.pl

(joan)

Prezentowały się Leopard, Rosomak i Rak

RADZYŃ PODLASKI Od 12 do 15 sierpnia w całym kraju odbywały się pikniki, związane z wojskowym świętem i 103. rocznicą Bitwy Warszawskiej. Jeden z nich zorganizowany został w Radzyniu Podlaskim.

W ostatnich dniach na terenie Polski odbyło się około 70 pikników wojskowych w ramach projektu „Silna Biało-Czerwona”, przeprowadzonego w ramach celebrowania Święta Wojska Polskiego. Na mapie pikników organizowanych przez MON znalazł się Radzyń Podlaski. Tu piknik wojskowy odbył się 13 sierpnia w parku przy pałacu Potockich.

– Na pikniku były prezentowane: czołg Leopard, kołowy transporter opancerzony Rosomak, wyrzutnia rakietowa Langusta, samobieżny przeciwlotniczy zestaw rakietowy Poprad, moździerz samobieżny Rak. Bezpośredni kontakt z profesjonalną załogą dał możliwość zapoznania się z budową wozów bojowych, pozwolił poznać specyfikę służby w wybranych specjalnościach wojskowych – informuje **Karol Niewęgłowski** z radzyńskiego magistratu. – Na szeregu stoisk prezentowały się: Wojskowe Centrum Rekrutacji w Białej Podlaskiej, 41 Baza Lotnictwa Szkolnego w Dęblinie, Żandarmeria Wojskowa w Lublinie, Szkoła Podoficerska Sił Powietrznych w Dęblinie, 2 Lubelska Brygada Obrony Terytorialnej 23 batalion lekkiej Piechoty w Białej Podlaskiej.

FOT. UM RADZYŃ PODLASKI

Od 12 do 15 sierpnia w całym kraju odbywały się pikniki związane z wojskowym świętem i 103 rocznicą Bitwy Warszawskiej. Jeden z nich w Radzyniu Podlaskim

Piknikowi towarzyszyły mobilne centra rekrutacji, gdzie każdy zainteresowany służbą wojskową, mógł zasięgnąć kompleksowych informacji.

W otwarciu pikniku uczestniczyli: ppłk mgr inż. Krzysztof Woźniak – szef Wojskowego Centrum Rekrutacji w Białej Podlaskiej oraz płk. Jerzy Flis – szef ośrodka zamiejscowego w Lublinie Centralnego Wojskowego Centrum Rekrutacji. – Odczytano list ministra obrony narodowej Mariusza Błaszczaka – dodaje Niewęgłowski.

W imieniu gospodarzy terenu głos zabrał burmistrz Radzynia Podlaskiego, Jerzy Rębek. – Czuję się zobowiązany do tego, by współuczestniczyć w tworzeniu systemu, który stoi na straży naszej niepodległości. Po co byłyby inwestycje: renowacja pałacu Potockich, budowa dróg, gdybyśmy nie byli bezpieczni? – mówił burmistrz **Jerzy Rębek**. – 10 lat temu nikt nie myślał o obecności Wojska Polskiego w Radzyniu, na wschodzie kraju, wojsko miało być niepotrzebne. rząd Prawa i Sprawiedliwości sprawił, że Wojsko Polskie zajmuje należne miejsce w naszym społeczeństwie i cieszy się wielkim szacunkiem. Wiedzcie, że dla was, którzy zapewniacie nam bezpieczeństwo, jest tu zawsze miejsce.

Podczas pikniku nie brakowało atrakcji dla dzieci, a czas uatrakcyjniła orkiestra wojskowej z Lublina, która wystąpiła z koncertem.

Joanna Danielewicz

eprasa.pl cab3b07046

Roszady w radzie gminy. W roli głównej miał być przewodniczący Mariusz Majczyna

Przewodniczącego rezygnacja z rezygnacji

GMINA KĄKOLEWNICA Mariusz Majczyna, najpierw złożył rezygnację z funkcji przewodniczącego, by miesiąc później ją odwołać. Zrobił to w ostatnim momencie, czyli podczas specjalnie dla rozpatrzenia jego sprawy, zwołanej sesji. Nie wytłumaczył publicznie ani swojej pierwotnej decyzji, ani wycofania się z niej.

JOANNA DANIELEWICZ

FOT. JOANNA DANIELEWICZ/ARCHIWUM

Przez miesiąc obowiązywała rezygnacja Mariusza Majczyny z funkcji przewodniczącego rady gminy Kąkolewnica. Gdy przyszło do jej przyjęcia przez radnych, przewodniczący rezygnację wycofał

Sesja nadzwyczajna 17 sierpnia miała zapewnić ciągłość sprawowania funkcji w radzie gminy Kąkolewnica. Miesiąc wcześniej bowiem przewodniczący Mariusz Majczyna złożył rezygnację z tego stanowiska.

Zgodnie z przepisami, od momentu złożenia rezygnacji radni mieli miesiąc na jej przyjęcie w drodze głosowania i wybór nowego przewodniczącego.

– Czas biegł, więc nie ukrywam, że konsultowaliśmy się z prawnikiem. Chodziło o zachowanie ciągłości pracy rady gminy. Przed upływem miesiąca należało zwołać radę, by dokonała zmian, zgodnie z wolą rezygnującego – wyjaśniała na początku sierpnia wójt **Anna Mróz**.

Sesja została zwołana 17 sierpnia. W porządku obrad znalazły się punkty, dotyczące przyjęcia rezygnacji Mariusza Majczyny z funkcji przewodniczącego rady gminy i powołanie nowego przewodniczącego.

Już na samym początku, przy zatwierdzaniu przez radę porządku obrad, głos zabrał przewodniczący **Mariusz Majczyna**. – Wycofałem swoją rezygnację z przyczyn wielu i mam pytanie do wnioskodawców, czy wycofają punkty dotyczące przewodniczącego – stwierdził przewodniczący.

Radni zgodzili się na skreślenie punktów, dotyczących przyjęcia rezygnacji przewodniczącego rady i powołania na tę funkcję nowej osoby.

Zmiany w radzie gminy jednak na tej sesji nastąpiły. Stało się to za sprawą radnego Piotra Łątki, który kilka miesięcy temu złożył rezygnację z przewodniczenia komisji skarg i petycji, łącznie z członkostwem w niej. To wymusiło na radzie uzupełnienie komisji i wybranie nowego przewodniczącego.

– Swoją chęć do pracy w tej komisji zgłosiła pani Renata Czerwińska i w związku z tym musiała zrezygnować z funkcji wiceprzewodniczącej rady gminy – poinformował przewodniczący Majczyna.

Radni najpierw w głosowaniu uzupełnili więc skład komisji skarg i petycji. Pozostało jeszcze wybranie jej nowego przewodniczącego. Padła jedna propozycja, by przewodniczącym została nowa członkini komisji – Renata Czerwińska, na co ta przystała. Radni przegłosowali powołanie radnej na funkcję przewodniczącej komisji skarg i petycji – jednogłośnie. Innych kandydatów nie wskazano.

Dwie osoby w szpitalu

FOT. KPP RADZYŃ PODLASKI

Zdaniem policji kierowca vw passata nie zastosował się do znaku „Ustąp pierwszeństwa"

GMINA RADZYŃ PODLASKI W piątek, 18 sierpnia w Paszkach Dużych doszło do zderzenia volkswagena passata z oplem insignią. Kierująca insignią i jej pasażerka trafiły do szpitala.

– Tuż przed godziną 14:00 dyżurny radzyńskiej jednostki otrzymał zgłoszenie o tym, że w Paszkach Dużych doszło do zderzenia dwóch aut osobowych. Z wstępnych ustaleń policjantów ruchu drogowego wynika, że do zdarzenia doszło, kiedy jadący passatem, 45-latek z Radzynia Podlaskiego, jadąc drogą podporządkowaną wjechał na skrzyżowanie nie stosując się do znaku „Ustąp pierwszeństwa" i doprowadził do zderzenia z insignią, którym kierowała 24-latka z gminy Kąkolewnica – opisuje zdarzenia st. asp. **Piotr Woszczak** z KPP w Radzyniu Podlaskim. – W wyniku zderzenia aut, kierująca insignią oraz pasażerka z jej samochodu trafiły do szpitala. Kierujący byli trzeźwi, co potwierdziło badanie alkomatem, wykonane przez policjantów na miejscu zdarzenia.

Policjanci ustalają szczegóły zdarzenia i apelują o ostrożną i odpowiedzialną jazdę. – Znak „Ustąp pierwszeństwa" jest jednym z najważniejszych znaków w ruchu drogowym. Wprawdzie nie wymusza zatrzymania przed skrzyżowaniem, ale zawsze zmusza do zachowania dużej ostrożności. Oznacza on, że pojazd poruszający się drogą z tym znakiem musi ustąpić pierwszeństwa pojazdom na drodze uprzywilejowanej – przypomina st. asp. Woszczak.

(joan)

Realizują inwestycję za 24,5 mln zł

POWIAT RADZYŃSKI Trwa przebudowa ośmiokilometrowego odcinka drogi powiatowej na odcinku Borki – Bełcząc. Tę drogę powiat chciał modernizować od początku kadencji.

FOT. POWIAT RADZYŃSKI

Prace na remontowanym odcinku trwają od połowy kwietnia. Po czterech miesiącach stan zaawansowania robót na miejscu oceniali Starosta Szczepan Niebrzegowski i wicestarosta Michał Zając

– Chodzi o strategiczną inwestycję Borki – Bełcząc. Historia tej inwestycji jest długa. Już dwa lata temu złożyliśmy projekt na drogę Bełcząc – Tchórzew – Borki. Rok temu otrzymaliśmy wsparcie na wykonanie tego odcinka od rządu polskiego. Wówczas przeprowadziliśmy procedurę przetargową, dwa razy przeprowadzaliśmy przetarg, za każdym razem kwoty były 4-5 mln zł wyższe od kwoty oszacowania. To sprawiało, że po naszej stronie pozostawała kwota kilkunastu mln złotych do pokrycia. Ze strony rządu mieliśmy wówczas 9 mln zł, a cała inwestycja wychodziła 22 mln zł – przypominał starosta **Szczepan Niebrzegowski**, gdy na początku tego roku podejmowano decyzję o remoncie odcinka.

Stało się tak, po tym jak na początku lutego powiat otrzymał dofinansowanie z Rządowego Funduszu Rozwoju Dróg na modernizacje drogi Borki – Tchórzew – Bełcząc. Szacowany koszt opiewał na 25 187 887,01 zł, z czego z RFRD samorząd otrzymał dotację w wysokości 60 procent całości. W marcu rozstrzygnięty został przetarg na tę inwestycję. Firma z Lubartowa zadeklarowała jej wykonanie w kwocie 24 501 352,62 złotych brutto. Kwota przekazanej dotacji to 14 700 811,57 złotych.

Zgodnie z zasadą przyświecającą samorządom powiatu radzyńskiego przy budowie dróg powiatowych, wkład własny dzielony jest między powiat i gminy, przez które inwestycja przebiega. – Odcinek to około 8 km, czyli pół mln zł wychodzi za kilometr. Ja dziś nakładki robię za 800 tys. zł na kilometrze, a nakładek nie ma co porównywać do takiej drogi, jak chcemy tu zrobić – mówił, podpisując umowę z wykonawcą, starosta. W kosztach realizacji inwestycji w ramach wkładu własnego z powiatem partycypują gminy Czemierniki i Borki, przez które remontowana droga przebiega.

Jak informuje starostwo: „Celem inwestycji pod nazwą Przebudowa drogi powiatowej nr. 1250L na odcinku Borki-Tchórzew-Bełcząc od km 0+161 do km 8+873 jest podwyższenie komfortu i bezpieczeństwa jej użytkowników. Po zakończeniu prac drogowych, mieszkańcy i użytkownicy będą mogli korzystać z nowoczesnej i funkcjonalnej drogi, która dostosowana będzie do obecnych standardów. Przedsiębiorstwo Robót Drogowych Lubartów S.A. realizuje to przedsięwzięcie, jako wykonawca inwestycji. Umowa dotycząca realizacji projektu została podpisana 31 marca 2023 roku. Prace rozpoczęły się 14 kwietnia br. z dniem przekazania placu budowy, a do 11 sierpnia wykonano już kilka istotnych elementów".

Joanna Danielewicz

Groził śmiercią i spaleniem domu

FOT. KPP W RADZYNIU PODLASKIM

Mężczyzna od kilku miesięcy nękał swoją żonę, z którą jest w separacji

POWIAT RADZYŃSKI 52-latek trafił do tymczasowego aresztu na 3 miesiące. Mężczyzna nękał swoją żonę, z którą jest w separacji. Groził jej śmiercią i spaleniem domu.

Do radzyńskiej komendy zgłosiła się 47-latka zaniepokojona zachowaniem swojego męża. Małżeństwo jest w separacji, a mężczyzna od kilku miesięcy ją nęka. Groził jej śmiercią i spaleniem domu, nachodził ją też w miejscu zamieszkania, a także niepokoił telefonicznie. Kobieta zgłosiła sprawę na policję, bo czuła się zagrożona i bała się o swoje życie.

– Mężczyzna został zatrzymany do wyjaśnienia w policyjnym areszcie. Został doprowadzony do prokuratury, gdzie usłyszał zarzuty. Odpowiadał będzie za uporczywe nękanie swojej żony. W piątek 11 sierpnia wobec 52-latka na wniosek policji i prokuratury, radzyński sąd zastosował środek zapobiegawczy w postaci tymczasowego aresztowania na okres 3 miesięcy – przekazuje podkomisarz **Piotr Mucha**, oficer prasowy Komendy Powiatowej Policji w Radzyniu Podlaskim.

52-latkowi z powiatu radzyńskiego za popełnione czyny grozi kara do 8 lat więzienia.

(pc)

eprasa.pl cab3b07046

Zwłoki na ulicy

MIĘDZYRZEC PODLASKI Na ulicy Kościuszki, tuż przy Krznie znaleziono ciało mężczyzny. Policja pod nadzorem prokuratury ustala okoliczności jego śmierci.

W piątek 18 sierpnia po południu policja i pogotowie ratunkowe zostały wezwane na ul. Kościuszki w Międzyrzecu Podlaskim. Jak przekazuje Komenda Miejska Policji w Białej Podlaskiej, policjanci ujawnili tam mężczyznę bez oznak życia. Załoga karetki pogotowia stwierdziła natomiast zgon. – Policjanci pod nadzorem prokuratora ustalają przyczynę śmierci mężczyzny – przekazuje kom. **Barbara Salczyńska-Pyrchla**, oficer prasowy Komendy Miejskiej Policji w Białej Podlaskiej. Śledztwo w tej sprawie prowadzi Prokuratura Rejonowa w Radzyniu Podlaskim.

(pc)

Chciał sprawdzić sobie promile

RADZYŃ PODLASKI 59-letni mieszkaniec miasta postanowił sprawdzić swój stan trzeźwości. Przyjechał na komendę rowerem. Miał ponad 2 promile alkoholu.

FOT. KPP W RADZYNIU PODLASKIM

Za popełnione wykroczenie pijany rowerzysta został ukarany mandatem karnym w wysokości 2,5 tysiąca złotych

Do zdarzenia doszło w poniedziałkowe popołudnie 14 sierpnia. Na parking radzyńskiej komendy przyjechał rowerzysta. Zostawił swój rower niemal przed samym wejściem do budynku.

– Mężczyzna pewnym krokiem podszedł do wiszącego na ścianie alkomatu, aby sprawdzić swój stan trzeźwości. Niestety trudności, związane z uruchomieniem urządzenia, zmusiły go do poproszenia policjanta o pomoc. W trakcie rozmowy z oficerem dyżurnym oświadczył, że chce tylko sprawdzić swój stan trzeźwości – relacjonuje podkomisarz **Piotr Mucha**, oficer prasowy Komendy Powiatowej Policji w Radzyniu Podlaskim.

Następnie 59-letni mieszkaniec Radzynia Podlaskiego poddał się badaniu, które wykazało ponad 2 promile alkoholu w jego organizmie. Za popełnione wykroczenie pijany rowerzysta został ukarany mandatem karnym w wysokości 2,5 tysiąca złotych.

(pc)

Porysowali auto i przebili opony

POWIAT BIALSKI Porysowali samochód i przebili w nim opony. Jak tłumaczyli, wszystko to z zemsty, bo rodzina jednego z nich jest skłócona z poszkodowanymi. Najmłodszy sprawca ma zaledwie 14 lat.

FOT. KMP W BIAŁEJ PODLASKIEJ

Sprawcy uszkodzili osobową dacię. Przebili opony i porysowali karoserię

Na początku sierpnia policjanci z wisznickiego komisariatu zostali wezwani na jedną z posesji w gminie Sosnówka. Nieznana osoba uszkodziła osobową dację. Sprawca przebił opony i porysował karoserię. Wartość strat poszkodowani oszacowali na 3 tysiące złotych.

Dodatkowo, jak przekazali, na terenie ich posesji czuć było niepokojący zapach nieznanej substancji.

Sprawą zajęli się policjanci z wydziału kryminalnego. Jak ustalili, za zniszczenie auta odpowiadają czterej mieszkańcy gminy Sosnówka. Najmłodszy z nich ma zaledwie 14 lat, a najstarszy 22 lata. Policjanci zabezpieczyli również nóż, którego użyli sprawcy. Jaki był powód ich zachowania?

– Młodzi mężczyźni oświadczyli, że rodzina jednego z nich skłócona jest z mieszkańcami posesji i to była zemsta. Młodzieńcy przyznali, że uszkodzili samochód, po czym dodatkowo na teren posesji wrzucili petardę. Pełnoletnia trójka usłyszała już zarzuty. O ich dalszym losie zadecyduje sąd. Za popełniony czyn grozi kara do 5 lat pozbawienia wolności. 14-latkiem zajmie się sąd rodzinny – przekazuje komisarz **Barbara Salczyńska-Pyrchla**, oficer prasowy Komendy Miejskiej Policji w Białej Podlaskiej.

(pc)

Seria kolizji na dw 812. Jedno miejsce szczególnie niebezpieczne

Na tej drodze znów był wypadek

GMINA ROSSOSZ W weekend na drodze wojewódzkiej nr 812 doszło do dwóch groźnych zdarzeń drogowych. Droga przez pewien czas była zablokowana, a kierowcom wyznaczono objazdy.

JUSTYNA LESIUK-KLUJEWSKA

Do zdarzeń doszło 19 sierpnia ok.godz. 13:30 między Rossoszem a Dubicą. Jest to trasa z Białej Podlaskiej do Chełma i Krasnegostawu, na której w okresie letnim jest wzmożony ruch. Część osób jedzie tędy nad jeziora do Okuninki lub Białki pod Parczewem.

Przypomnijmy, 1 sierpnia na innym odcinku tej drogi doszło do tragicznego zdarzenia. W miejscowości Rossosz przed godz. 11:00 doszło do zderzenia samochodu osobowego oraz samochodu ciężarowego. Przez kilka godzin droga była zablokowana, a na miejscu pracowały straż pożarna, policja i pogotowie ratunkowe, w tym śmigłowiec Lotniczego Pogotowia Ratunkowego. Strażacy przy pomocy specjalistycznych narzędzi wydostali osobę z samochodu osobowego. Niestety jej życia nie udało się uratować. Zaledwie kilka dni później, w okolicy Rossosza, również na drodze wojewódzkiej 812 jednemu z kierowców nagle wyskoczyła na jezdnię sarna. Kierowcy nic się nie stało, samochód został uszkodzony, a zwierzę nie przeżyło.

FOT. KM PSP BIAŁA PODLASKA

Kierowca dostawczego iveco zjechał na przeciwległy pas i zderzył się z busem mercedesem. Do szpitala trafili kierowcy obu aut. Natomiast ok.150 m przed tym zdarzeniem doszło do kolizji. Kierowca osobowego bmw, widząc pierwsze zderzenie, zwolnił. Wówczas jadące za nim audi uderzyło w bmw

19 sierpnia pechowym miejscem okazała się granica gmin Rossosz i Wisznice. – Na drodze doszło do dwóch zdarzeń drogowych. Kierowca dostawczego iveco zjechał na przeciwległy pas i zderzył się z busem mercedesem. Do szpitala trafili kierowcy obu aut. Natomiast ok. 50 m przed tym zdarzeniem doszło do kolizji. Kierowca osobowego bmw, widząc pierwsze zderzenie, zwolnił. Wówczas jadące za nim audi uderzyło w bmw – przekazuje kom. **Barbara Salczyńska-Pyrchla**, oficer prasowy Komendy Miejskiej Policji w Białej Podlaskiej.

Na miejscu pracowały służby ratownicze. Przez kilka godzin droga była zablokowana.

Śmiertelny wypadek w Kwasówce

POWIAT BIALSKI Do tragicznego wypadku doszło w miejscowości Kwasówka w gminie Drelów. Kierowca toyoty stracił panowanie nad kierownicą, uderzył w drzewo, po czym dachował. Niestety zginął na miejscu.

FOT. KMP W BIAŁEJ PODLASKIEJ

Kierowca osobowej toyoty stracił panowanie nad autem i uderzył w drzewo, potem samochód jeszcze dachował

Policja wyjaśnia okoliczności tragicznego wypadku, do którego doszło w piątek 18 sierpnia po południu w miejscowości Kwasówka w gminie Drelów na drodze wojewódzkiej nr 813. Kierowca osobowej toyoty stracił panowanie nad autem i uderzył w drzewo, potem samochód jeszcze dachował.

– Ze wstępnych ustaleń wynika, że kierujący toyotą 40-latek, na łuku drogi stracił panowanie nad pojazdem. Samochód uderzył w drzewo, po czym dachował. Niestety kierowca poniósł śmierć na miejscu zdarzenia – informuje kom. **Barbara Salczyńska-Pyrchla**, oficer prasowy Komendy Miejskiej Policji w Białej Podlaskiej.

Policja apeluje o rozwagę na drodze.

(pc)

Uratowali tartak przed spaleniem

POWIAT RADZYŃSKI Policjanci patrolujący Kąkolewnicę, zauważyli kłęby dymu i słup ognia, unoszące się znad jednej z posesji. Dzięki ich szybkiej reakcji udało się uratować przed pożarem tartak. Spłonęła natomiast ładowarka teleskopowa.

W nocy z piątku 11 sierpnia na sobotę 12 sierpnia sierpnia tuż po godzinie 2:00 policjanci wydziału prewencji, patrolujący ulicę Północną w Kąkolewnicy, zauważyli dym i słup ognia, wydobywające się z terenu jednej z posesji.

– Niemal 2-metrowe betonowe ogrodzenie utrudniało dokładną lokalizację pożaru. Policjanci, wykorzystując bele słomy, znajdujące się na pobliskim polu dokonali zlokalizowania miejsca pożaru. Natychmiast przystąpili do działania i za pośrednictwem dyżurnego jednostki powiadomili straż pożarną. Okazało się, że pożarem była objęta ładowarka teleskopowa, która znajdował się w pobliżu budynków – relacjonuje podkomisarz **Piotr Mucha**, oficer prasowy Komendy Powiatowej Policji w Radzyniu Podlaskim.

FOT. KP PSP W RADZYNIU PODLASKIM

Właściciel oszacował wartość spalonej ładowarki na kwotę 100 tysięcy złotych

Pożar został ugaszony, a jego przyczyną było prawdopodobnie zwarcie instalacji elektrycznej. Właściciel oszacował wartość spalonej ładowarki na kwotę 100 tysięcy złotych. W rozmowie z policjantami dodał, że wartość budynku, przy którym zaparkowana była maszyna i znajdującego się tam drewna opiewa na kwotę prawie miliona złotych.

Na szczęście bardzo szybka reakcja policjantów sprawiła, że nie doszło do rozprzestrzenienia się ognia, a tym samym właściciel nie poniósł ogromnych strat.

W akcji brały udział JRG Radzyń Podlaski, OSP Kąkolewnica oraz OSP Wygnanka.

(pc)

eprasa.pl cab3b07046

Wstęp na oba wydarzenia w ramach 5. Festiwalu im. Bogusława Kaczyńskiego, jest wolny

Dwa wieczory z Sewerynem

BIAŁA PODLASKA Rozpoczął się 5. Festiwal im. Bogusława Kaczyńskiego. Prócz kilku koncertów, mieszkańcy miasta i okolic będą mogli zobaczyć na scenie jednego z najwybitniejszych polskich aktorów – Andrzeja Seweryna. Zaplanowano też spotkanie z artystą oraz jego żoną, Katarzyną Kubacką-Seweryn.

PAULINA CHODYKA-ŁUKASZUK

22 sierpnia o godz. 18:00 w auli Regionalnego Ośrodka Badań i Rozwoju AWF w Białej Podlaskiej, ul. Akademicka 2, wystąpi jeden z najwybitniejszych polskich aktorów – Andrzej Seweryn. W programie wydarzenia Mistrzowie sceny: „Andrzej Seweryn – Wokół Szekspira" znalazły się „Hamlet", „Makbet", „Otello". Usłyszymy reinterpretację arcydzieł Williama Szekspira w wykonaniu Andrzeja Seweryna, w nowym przekładzie Piotra Kamińskiego. Spektakl jest skierowany zarówno do koneserów tekstów Szekspirowskich, jak i do tych, którzy znają je nieco mniej.

Dzień później, czyli 23 sierpnia, o godz. 18:00 w Bialskim Centrum Kultury im. Bogusława Kaczyńskiego w Białej Podlaskiej przy ul. Warszawskiej 11, zaplanowano natomiast spotkanie z Katarzyną Kubacką-Seweryn i Andrzejem Sewerynem. W programie: rozmowa Krzysztofa Korwina-Piotrowskiego i Gabrieli Kuc-Stefaniuk z Katarzyną Kubacką-Seweryn i Andrzejem Sewerynem o życiu, sztuce i wartościach kultury wysokiej. Tego dnia usłyszymy też standardy muzyki jazzowej i rozrywkowej w wykonaniu Radosława Żyły (saksofony).

FOT. PLAKAT

W programie wydarzenia Mistrzowie sceny: „Andrzej Seweryn – Wokół Szekspira" znalazły się „Hamlet", „Makbet", „Otello"

Andrzej Seweryn to polski aktor, reżyser, pedagog, dyrektor Teatru Polskiego w Warszawie. Przez wiele lat był czołowym aktorem Comédie Française w Paryżu. Odznaczony Orderem Sztuk Pięknych i Nauk Humanistycznych, Legią Honorową Republiki Francuskiej, Złotym Medalem Gloria Artis i Krzyżem Komandorskim Orderu Odrodzenia Polski.

Katarzyna Kubacka-Seweryn jest dyrektorem Festiwalu Filmów – Spotkań NieZwykłych w Sandomierzu, prezesem Fundacji Kultury i Sztuki TAKI JESTEM. Realizowała edukacyjny projekt Akademii Filmowej „Otwórz oczy", w którym wzięło udział ponad 50 tysięcy uczniów. Otrzymała 3 nagrody Polskiego Instytutu Sztuki Filmowej w kategorii Edukacja Młodego Widza.

Wstęp na oba wydarzenia w ramach 5. Festiwalu im. Bogusława Kaczyńskiego, jest wolny. Szczegółowy harmonogram festiwalu znajdziecie na stronie www.slowopodlasia.pl.

Spotkania filmowe: „Barwy ochronne"

KINO Przed nami kolejna odsłona cyklu „Krótka historia polskiego kina" w ramach Czwartkowych Spotkań Filmowych w kinie Merkury. Tym razem, już 24 sierpnia o godz. 20:15, na dużym ekranie obejrzymy film „Barwy ochronne", czyli jedno z czołowych dzieł kina moralnego niepokoju epoki gierkowskiej, wyróżniające się spośród innych filmów tego nurtu silnym nasyceniem cierpkiego, wręcz sarkastycznego humoru.

Uniwersytecki ośrodek sportowy gdzieś w Polsce gości letni obóz akademickich językoznawców – studentów i kadrę naukową. W tych, tak pięknych okolicznościach przyrody, rozgrywa się pełna środowiskowych emocji walka o laur najlepszej prelekcji, spośród przygotowanych przez studentów.

Docent Jakub Szelestowski powodowany zjadliwą ciekawością natury ludzkiej, toczy nieco mefistofeliczną, psychologiczno-intelektualną grę z młodym, wrażliwym lecz jeszcze nieco naiwnym adiunktem Jarosławem Kruszyńskim. Stawka, wbrew pozorom, jest dla docenta dość wysoka – jest nią nie tyle chęć rewizji idealistycznego oglądu świata przed niedoświadczonego magistra, co potrzeba udowodnienia przez docenta samemu sobie słuszności dokonanego kiedyś wyboru własnej postawy życiowej. Wydarzenia, które na spokojnym obozie naukowym, przybiorą nieoczekiwanie burzliwy, a nawet pół kryminalny charakter, przeniosą dyskurs dwóch protagonistów na boleśnie realną płaszczyznę.

Różnobarwna galeria brawurowo zagranych przez aktorów postaci, błyskotliwe dialogi, dowcip i spójność narracji czynią ten klasyczny dla współczesnego odbiorcy film, obrazem dającym bardzo wiele satysfakcji w odbiorze. Kreacja Zbigniewa Zapasiewicza jako docenta Szelestowskiego, przeszła do annałów polskiego kina.

(pc)

Zdobądź wejściówkę!

Dla naszych Czytelników mamy dwie bezpłatne wejściówki na seans filmu „Barwy ochronne" w ramach CzSF w kinie Merkury. Aby je zdobyć, wystarczy przyjść do sekretariatu redakcji Słowa Podlasia, ul. Warszawska 15, z aktualnym wydaniem naszego tygodnika i pokazać nam ten artykuł. Bilety otrzymają dwie pierwsze osoby, a więc kto pierwszy ten lepszy!

Postrzelają o srebrną wagę

POWIAT BIALSKI Podlasko-Kosieradzkie Bractwo Kurkowe zaprasza na zawody strzeleckie. Uczestnicy będą walczyć o Srebrną Wagę Podlasia.

IX Strzelanie o Srebrną Wagę Podlasia odbędzie się w sobotę 26 sierpnia na strzelnicy w Hrudzie. Początek o godz. 10:00. O godz. 12:30 nastąpi oficjalne otwarcie wydarzenia i powitanie gości. O 13:00 przewidziano strzelanie do kura o Srebrną Wagę Podlasia, a o 13:40 strzelanie do kura o Szablę Bractwa Kresowego. O godz. 14:20 przewidziano strzelanie finałowe do tarcz okolicznościowych, w tym tarczy prezydenta Białej Podlaskiej, tarczy starosty bialskiego, tarczy wójta Konstantynowa, tarczy Króla Podlasko-Kosieradzkiego Bractwa Kurkowego Józefa Szeptyckiego oraz o łańcuch przechodni „Rodu Bartel". O 16:00 nastąpi ogłoszenie wyników i wręczenie trofeów, a także przejazd gości do Kornicy.

FOT. ARCHIWUM

IX Strzelanie o Srebrną Wagę Podlasia odbędzie się w sobotę 26 sierpnia na strzelnicy w Hrudzie

Natomiast o godz. 19:00 zaplanowano biesiadę bracką w lokalu „U Państwa Flisów". Wstęp wolny.

Organizatorzy zapewniają broń, czyli karabin sportowy KK150 5,6 mm, dopuszczają również broń własną. W strzelaniu do kura mogą wziąć udział tylko członkowie bractw kurkowych w strojach galowych.

Partnerami wydarzenia są Powiat Bialski, Gmina Konstantynów, Gmina Biała Podlaska oraz Miasto Biała Podlaska. (pc)

Pierwsze wrażenie niczego nie przesądza

BIBLIOTECZKA „Umowa na miłość" to pełna humoru, współczesna historia miłosna – opowieść o tym, że przeciwieństwa się przyciągają, a pierwsze wrażenie niczego nie przesądza. Zachęcamy do sięgnięcia po książkę Falon Ballard wydawnictwa Muza.

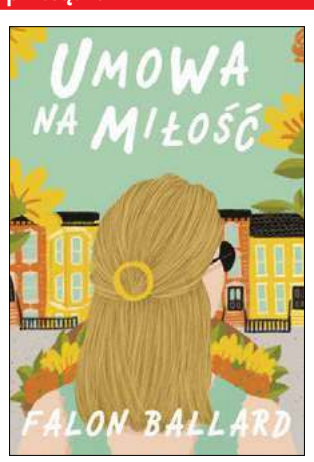

Kiedy awans kolejny raz przechodzi jej koło nosa, Sadie nie potrafi ukryć emocji i w burzliwej atmosferze rozstaje się z branżą finansową. Poświęcała pracy tak dużo czasu, że nie miała nawet chwili na życie osobiste. Loguje się na portalu randkowym i następnego dnia umawia ze swoim wybrankiem.

Jack na pierwszy rzut oka wydaje się nudnym i nieciekawym facetem. Sadie jest rozczarowana. W dodatku okazuje się, że omyłkowo zalogowała się na portalu z nieruchomościami i młody okularnik nie jest wcale kandydatem na randkę, tylko właścicielem kamienicy na Brooklynie. I proponuje Sadie wynajem pokoju po korzystnej cenie.

Kobiecie zależy, by zacząć życie od nowa i spełnić marzenia o własnej firmie florystycznej.

Autorką książki „Umowa na miłość" jest Falon Ballard, która jak sama o sobie mówi, uwielbia pisać o miłości. Przejawia też ogromną skłonność do wykrzykników i wcale nie wstydzi się do tego przyznać. Kiedy nie zajmuje się pisaniem fikcyjnych romansów, pomaga prawdziwym parom w przygotowaniach do ślubu, pracując jako konsultantka ślubna w południowej Kalifornii. Jest fanką uniwersum filmowego Marvela.

Dla naszych Czytelników przygotowaliśmy bezpłatny egzemplarz książki „Umowa na miłość" wydawnictwa Muza. Aby o nią powalczyć, należy poprawnie wypełnić znajdujący się obok kupon i dostarczyć go do sekretariatu redakcji Słowa Podlasia, ul. Warszawska 15, do piątku 25 sierpnia.

Opisywaną ostatnio książkę „Beautiful Graves" otrzymuje Grażyna Prokopiuk . Po odbiór zapraszamy w ciągu miesiąca od opublikowania nazwiska.

(pc)

KUPON SŁOWO PODLASIA

Wymień tytuły dwóch innych książek Falon Ballard

odpowiedź .....

wybieram książkę .....

imię i nazwisko .....

adres .....

telefon kontaktowy ..... wiek ..... NIP .....

Promuj bieganie

POWIAT BIALSKI Klub Olimpijczyka w Terespolu zaprasza na powiatowy konkurs plastyczny, promujący bieganie. Konkurs skierowany jest do uczniów szkół podstawowych i ponadpodstawowych powiatu bialskiego. Należy wykonać plakat o tematyce sportowej w formacie A3 bądź A4. Praca może być wykonana w dowolnej technice prócz kolażu i formy przestrzennej.

Rywalizacja zostanie podzielona na trzy grupy wiekowe: klasy I-IV, klasy V-VIII oraz szkoły ponadpodstawowe. Zgłoszenia przyjmowane są do 16 września, można je składać do nauczycieli wychowania fizycznego, w sekretariatach szkół lub przesłać na adres: Akademickie Liceum Ogólnokształcące, 21-550 Terespol, ul. Wojska Polskiego 88.

Autorzy najciekawszych prac otrzymają nagrody ufundowane przez Polski Komitet Olimpijski w Warszawie. Rozstrzygnięcie konkursu nastąpi 21 września podczas 31. Powiatowych Biegów Ulicznych im. Wincentego Kozłowskiego w Terespolu.

(pc)

eprasa.pl cab3b07046

Kategoria małe przedsiębiorstwo

Centrum Motoryzacyjne Pawtrans

Firma Pawtrans powstała w 2005 roku. – Zaczęliśmy od hurtowego importu samochodów. Z czasem naszą działalność rozwinęliśmy o transport. Specjalizujemy się w zakresie przewozu samochodów osobowych i dostawczych na terenie Europy. Posiadamy nowoczesną i niezawodną flotę autotransporterów obsługiwaną przez doświadczonych kierowców, co pozwala na sprawną, szybką i bezpieczną realizację każdego zamówienia. Rozwijamy także sieć multiagencji ubezpieczeniowych. Obecnie Pawtrans oferuje też usługi budowlane – opowiada właściciel firmy, **Paweł Frończuk**.

Przedsiębiorstwo działa na terenie całej Europy, jednak od lat sukcesywnie wspiera rozwój naszego regionu. Pawtrans angażuje się w wiele akcji charytatywnych, społecznych, edukacyjnych lub kulturalnych. Regularnie wspiera też młodych sportowców. Właściciel firmy ma w swoim gabinecie mnóstwo podziękowań od organizatorów wydarzeń, placówek i klubów.

Paweł Frończuk mimo prowadzenia własnego biznesu znajduje czas na swoją największą pasję, czyli lotnictwo. Ma swoje lotnisko w Wisznicach i ultra lekki samolot, którym lata w wolnych chwilach.

Siedziba firmy Pawtrans mieści się w Wisznicach, przy ul. Warszawskiej 65. Tam również znajduje się sklep motoryzacyjny oraz biuro multiagencji ubezpieczeniowej. Drugie biuro multiagencji mieści się w Radzyniu Podlaskim przy Pl. Wolności 11.

(jlk)

– Zaczęliśmy od hurtowego importu samochodów. Z czasem naszą działalność rozwinęliśmy o transport. Specjalizujemy się w zakresie przewozu samochodów osobowych i dostawczych na terenie Europy – opowiada właściciel firmy, Paweł Frończuk

Kategoria małe przedsiębiorstwo

Tartak „Bronek" Mieczysław Bronisz z Platerowa

Firma tartak „Bronek" Mieczysław Bronisz z Platerowa istnieje od 1986 roku. Pod obecną nazwą działa od 1 stycznia 1995 roku. Początkowo był to tartak przecierający drewno, głównie rolnikom, prowadzony przez właściciela. Z czasem rozszerzono działalność o suszenie i przerób drewna oraz handel drewnianymi wyrobami. Obecnie, tartak jest firmą rodzinną, prowadzoną przez właściciela i jego żonę oraz dwóch synów. Firma posiada też stolarnię i suszarnię.

– Od dwudziestu lat znaczna część naszej działalności to budowa i remonty domów drewnianych i murowanych. Ponadto jesteśmy producentem deski podłogowej, szalówki, boazerii, tarcicy budowlanej i innych produktów. Wykonujemy też drewniane budowle typu: wiaty, altany, wieże widokowe, ścieżki edukacyjne, place zabaw, siłownie zewnętrzne i wiele innych. Naszymi klientami są parki narodowe, nadleśnictwa, gminy i osoby prywatne – mówi **Mieczysław Bronisz**.

Do najciekawszych inwestycji przedsiębiorstwa należą: wieże widokowe i inne obiekty turystyczne na stawach w Pietkowie, w nadleśnictwie Rudka, park linowy dla dorosłych i dzieci w Wólce Nadbużnej i rewitalizacja carskiego dworca kolejowego w Białowieży.

(jlk)

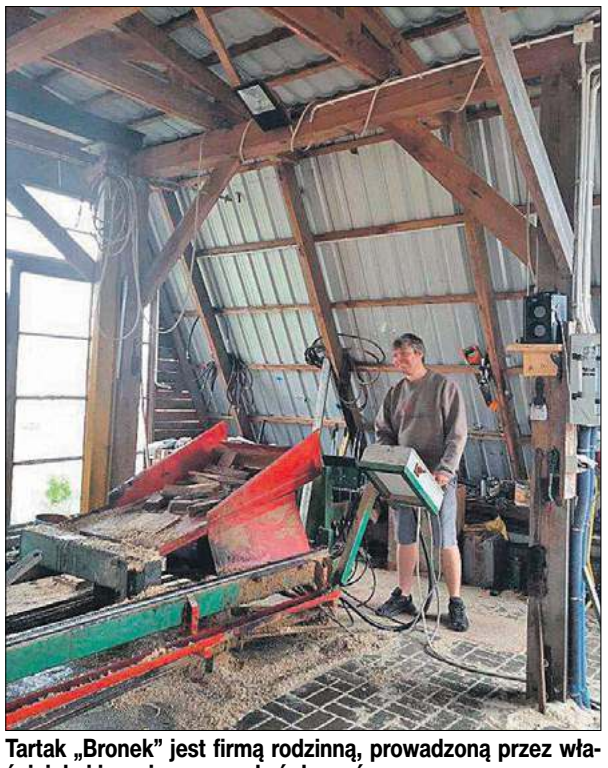

Tartak „Bronek" jest firmą rodzinną, prowadzoną przez właściciela i jego żonę oraz dwóch synów

Kategoria średnie przedsiębiorstwo

PDP Logistics Sp. J. Mariusz Piwoni, Marcin Potapczuk

PDP Logistics Sp. J. Mariusz Piwoni, Marcin Potapczuk to firma o ugruntowanej pozycji na rynku. Oferuje przede wszystkim spedycję i transport ładunków – niezależnie od ich rodzaju i wielkości. Dysponuje taborem przystosowanym do przewozu różnorodnych towarów, w tym artykułów spożywczych, wielkogabarytowych i niebezpiecznych. Firma dociera do każdego miejsca w Europie i Azji.

Kolejną gałęzią działalności PDP jest agencja oraz skład celny. Firma oferuje kompleksową obsługę celną, związaną między innymi z odprawami importowymi i eksportowymi, tranzytem czy opracowywaniem szczegółowej dokumentacji, zgodnej z wymaganiami urzędów celnych. PDP Logistics zapewnia też pełne rozwiązania logistyczne, związane z dystrybucją, przeładunkiem towarów oraz ich magazynowaniem. Zarządza procesem transportowym, automatyzując i przyspieszając poszczególne jego etapy, co wpływa bezpośrednio na minimalizację czasu dostawy oraz jej kosztów. Dysponuje sprzętem dedykowanym do przeładunku, który zapewnia sprawne i bezpieczne przemieszczanie towarów, w tym przedmiotów niestandardowych. Organizuje też transport kolejowy, szczególnie w przypadku przewozu kontenerów.

– Kierując się wieloletnim doświadczeniem w branży i budując zespół składający się z profesjonalistów w swoich dziedzinach, stworzyliśmy firmę zapewniającą sprawne, bezpieczne i terminowe przewożenie powierzonego nam mienia – mówi Marcin Potapczuk

– Od początku działalności naszej firmy, za główny cel postawiliśmy sobie oferowanie klientom usług kompleksowych, dostosowanych do ich potrzeb oraz rodzaju biznesu, jaki prowadzą – podkreśla współwłaściciel bialskiej firmy **Marcin Potapczuk**. – Tym, co wyróżnia PDP Logistics, jest fakt, że w codziennej pracy nie kierujemy się jedynie celami biznesowymi. Do zleceń podchodzimy z pasją, oferując klientom usługi, jakich potrzebują do prowadzenia i rozwijania własnej firmy. Dzięki temu zbudowaliśmy grono stałych kontrahentów, z którymi współpracujemy od wielu lat, na zasadach partnerstwa, lojalności oraz zaufania. Ponadto stawiamy na ciągły rozwój firmy, który umożliwia poszerzanie katalogu oferowanych usług, odpowiadając tym samym na rosnące potrzeby naszych kontrahentów – dodaje.

Firma mieści się przy ul. Budowlanej 18 w Białej Podlaskiej.

(jlk)

Organizatorzy i Partnerzy Plebiscytu - Niedźwiedzie Biznesu 2023

Biuro Rzecznika Małych i Średnich Przedsiębiorców

Gmina Biała Podlaska, Gmina Huszlew, Gmina Komarówka Podlaska, Miasto i Gmina Łosice, Miasto Międzyrzec Podlaski, Gmina Międzyrzec Podlaski, Gmina Sosnówka, Gmina Tuczna, Gmina Wisznice

AKADEMIA BIALSKA IM. JANA PAWŁA II

Kolejowy Serwis Mobilny

PDP LOGISTICS

ING

SKLEPY MEDYCZNE CholimpeX Już od 1992 r.

BS Łomazy

LUBELSKI REGIONALNY FUNDUSZ ROZWOJU

LAKTOPOL

2M CLINIC

TEKSAM

FIRMA Kalinowski

Bank Spółdzielczy w Międzyrzecu Podlaskim

INBUD CONTROL

SEDKOMP

PVTIM

absynth

KSEMAR

MERKURY

BOSCH Service TIRCARS

M. PAWTRANS GROUP

Backal-Food BAKALIE Z CAŁEGO ŚWIATA

83 DETAILING

Redakcja tygodnika SŁOWO PODLASIA

eprasa.pl cab3b07046

Rządowy program „Moja Woda" ma pomóc w łagodzeniu skutków suszy

Rząd dopłaca do 6 tys. zł do deszczówki

REGION Na początku sierpnia weszła trzecia edycja programu „Moja Woda". Właściciele domów jednorodzinnych mogą otrzymać do 6 tysięcy złotych dotacji na przydomowe systemy zbierania deszczówki.

JUSTYNA LESIUK-KLUJEWSKA

Rządowy program „Moja Woda" ma pomóc w łagodzeniu skutków suszy i przeciwdziałaniu podtopieniom budynków w Polsce. Właściciele domów jednorodzinnych otrzymują dotacje na budowę przydomowych instalacji zatrzymujących deszczówkę. Do tej pory na Lubelszczyźnie z dotacji w ramach programu „Moja Woda" skorzystało blisko 1,8 tys. mieszkańców.

Ponad 300 wniosków w pierwszym tygodniu

Wojewódzki Fundusz Ochrony Środowiska i Gospodarki Wodnej w Lublinie notuje rekordowe zainteresowanie dotacjami na przydomowe systemy zbierania deszczówki. – Tylko w ciągu pierwszego tygodnia od ogłoszenia naboru w programie „Moja Woda" fundusz przyjął od mieszkańców regionu ponad 300 wniosków na kwotę 1,8 mln zł – mówi **Agnieszka Kruk,** prezes WFOŚiGW w Lublinie. Cały budżet dla województwa lubelskiego wynosi 5,1 mln zł.

„Moja Woda" pomaga chronić polskie zasoby wody poprzez zwiększanie retencji przy budynkach jednorodzinnych oraz gospodarczych i wykorzystywanie zgromadzonej w ten sposób wody opadowej i roztopowej. Drogą do osiągnięcia tego celu jest udzielanie osobom fizycznym (gospodarstwom domowym) dofinansowania na budowę przydomowych systemów „małej retencji" na terenie prywatnej posesji. Można otrzymać do 6 tysięcy złotych. – Musimy dbać o zasoby wody. Podstawowym założeniem programu „Moja Woda" jest zatrzymanie jak najwięcej wody opadowej do ponownego użycia w przydomowym ogródku. Dodatkowo program ten ma cel edukacyjny. Każdy z nas może przyczynić się do zwiększenia poziomu retencji wody i tym samym przeciwdziałać skutkom suszy. To jedno z kluczowych wyzwań ekologicznych, które zapisaliśmy w rządowych strategiach i planach – podkreśla minister klimatu i środowiska **Anna Moskwa**.

Wykorzystaj deszczówkę

W województwie lubelskim NFOŚiGW realizuje program „Moja Woda" we współpracy z WFOŚiGW w Lublinie. To właśnie ta instytucja przekazuje właścicielom lub współwłaścicielom nieruchomości z domem jednorodzinnym dofinansowanie na instalacje, które pozwalają zatrzymywać deszczówkę w obrębie nieruchomości. Dzięki temu wody opadowe lub roztopowe z posesji nie są odprowadzane poza jej teren (np. do kanalizacji sanitarnej lub deszczowej albo do rowów odwadniających czy na sąsiadujące tereny, ulice i place), lecz służą do nawadniania, podlewania roślin w ogrodach oraz do innych celów bytowych i gospodarczych. – W ramach programu „Moja Woda" można uzyskać dotację w wysokości 6 tys. zł, która obejmuje do 80 proc. kosztów kwalifikowanych przedsięwzięcia służącego przydomowej retencji. Pieniądze z dotacji NFOŚiGW należy przeznaczyć na zakup komponentów, które są trwałą częścią systemu nawadniania czy innego wykorzystywania wód opadowych oraz na koszty adaptacji elementów już istniejących – precyzuje rzecznik prasowy WFOŚiGW w Lublinie, **Marcin Wieczerzak.** – W zakres inwestycji wchodzi zakup, montaż, budowa i uruchomienie instalacji do zbierania wód opadowych, gromadzenia deszczówki w zbiornikach i tzw. „oczkach wodnych", retencjonowania w gruncie i na dachach oraz wykorzystywania zebranej wody z pomocą pomp, przewodów, filtrów, zraszaczy i innych urządzeń – dodaje.

FOT. CANVA

Właściciele domów jednorodzinnych mogą otrzymać do 6 tysięcy złotych dotacji na przydomowe systemy zbierania deszczówki

Rekordowe zainteresowanie

Ogłoszona w 2020 r. pierwsza edycja programu „Moja Woda" cieszyła się ogromną popularnością wśród Polaków. Podobnie było w 2021 r. Pierwszy budżet programu opiewał na 100 mln zł, a na drugą edycję programu MKiŚ skierowało już ponad 136 mln zł. – Ogromne zainteresowanie, z którym spotkały się dwa poprzednie nabory w programie „Moja Woda" było dla nas jednoznacznym sygnałem, że ten projekt należy kontynuować – zaznacza wiceprezes Narodowego Funduszu Ochrony Środowiska i Gospodarki Wodnej **Sławomir Mazurek**. – Uruchamiając trzecią edycję „Mojej Wody", reagujemy na społeczne zapotrzebowanie, a zarazem konsekwentnie realizujemy strategiczny cel, jakim jest minimalizowanie skutków suszy w Polsce i racjonalne wykorzystywanie skarbu natury, za który śmiało możemy uważać wodę – dodaje wiceprezes NFOŚiGW.

Rząd przeznaczył ze środków krajowych na dwie dotychczasowe edycje programu 236 mln zł. Zrealizowane już inwestycje pozwalają na zgromadzenie i zagospodarowanie na terenie prywatnych nieruchomości około 2,5 mln m3 wód opadowych (i roztopowych) rocznie. Trzeci nabór sprawi, że wartość ta orientacyjnie może wzrosnąć o kolejne 1,2 mln m3 deszczówki, która zostanie wykorzystana przez właścicieli domów jednorodzinnych do wspomagania walki z suszą i lokalnymi podtopieniami.

Celem rządowego programu jest zbudowanie 67,6 tys. przydomowych instalacji retencyjnych i zagospodarowanie wody opadowej i roztopowej w ilości 3,38 mln m3 rocznie.

W Wisznicach zagra Budka Suflera

WISZNICE Przed nami Święto Dyni w Wisznicach. Organizatorzy wydarzenia szykują nam mnóstwo atrakcji. Patronat medialny nad Świętem Dyni objęło Słowo Podlasia.

Organizatorami wydarzenia są Gmina Wisznice oraz Gminny Ośrodek Kultury i Oświaty w Wisznicach. Współorganizatorami są F.H.U. Łukasz Popielewicz oraz Backal-Food. Festyn odbędzie się 27 sierpnia na miejscowym stadionie. W tym roku program Święta Dyni jest bogaty i obfituje w bloki: edukacyjny, kulturalny i rozrywkowy.

Program Święta Dyni w Wisznicach wygląda następująco: 11.00-14.00 – warsztaty o uprawie dyni Gleisdorfer prowadzone przez austriackiego konsultanta rolniczego oraz przedstawiciela laboratorium żywności, liczba miejsc ograniczona; sala wizytacyjna – budynek Tytan Wisznice; 14:30-15:00 – oficjalne otwarcie oraz wystąpienia zaproszonych gości; 15:00-18:00 – „Gotowanie na wielkiej patelni" w wykonaniu finalisty MasterChef – potrawy z dyni, 16:00-20:00 – ekowarsztaty z wykorzystaniem dyni oraz innych produktów roślinnych, prowadzący Kraina Rumianku oraz Gospodarstwo Ekologiczne Monika i Robert Kuryluk; 16:00-17:00 – konkurs Strong Men; 17:00-18:00 – koncert Nowatora, gwiazdy disco polo; 19:00-20:00 – występy wokalne lokalnych zespołów muzycznych: dzieci z Koła Muzycznego w GOKiO Wisznice i Chór Polesie; 20:00-21:30 – koncert gwiazdy wieczoru, czyli Budki Suflera; 22:00-23:00 – koncert Menelaosa – gwiazdy disco polo; 23:00-24:00 – zabawa z Dj-em, zakończenie festynu.

FOT. BUDKA SUFLERA/FACEBOOK

Przed nami Święto Dyni w Wisznicach. Zagra m.in. Budka Suflera

Ponadto na tych, którzy przyjadą do Wisznic będą czekały atrakcje: baza gastronomiczna, dmuchańce dla dzieci oraz liczne konkursy z nagrodami. Dodatkowo rolnicy będą mieli możliwość obejrzenia nowego kombajnu do zbioru pestki dyni. Pokaz poprowadzi austriacki producent kombajnów do zbioru dyni.

Justyna Lesiuk-Klujewska

REKLAMA ID: 11900

eprasa.pl cab3b07046

Na 360 stronach pojawia się łącznie 730 nazwisk, 615 fotografii oraz 750 dokumentów. Książka podzielona jest na rozdziały: „Gajówki", „Gajowi", „Nadleśnic

Historia ludzi i nadleśnictwa w

REGION Niezliczona ilość rozmów i spotkań z ludźmi, tysiące przewertowanych dokumentów i archiwalnych zdjęć, 8 lat skrupulatnej pracy zaowocowało książką „Świat starych gajówek. Ślady i wspomnienia". Jej autor, Adam Szulik, zebrał w jednym miejscu dziesiątki lat historii Nadleśnictwa Międzyrzec. Niedawno wydana publikacja jest kompleksowym źródłem wiedzy nie tylko o gajówkach i ludziach z nimi związanych, ale dzięki niej poznajemy również dzieje naszego regionu. Zachęcamy do lektury.

PAULINA CHODYKA-ŁUKASZUK

Adam Szulik to wieloletni urzędnik kilku samorządów – gmin Międzyrzec Podlaski, Drelów i Kąkolewnica – oraz wójt gminy Drelów, pracownik i od 2007 roku sekretarz Nadleśnictwa Międzyrzec oraz od 1981 roku członek Towarzystwa Przyjaciół Nauk w Międzyrzecu Podlaskim. Od lat pasjonat historii i regionalista, dziś już na emeryturze, właśnie świętuje wydanie kolejnej książki w swoim dorobku. Ta publikacja jest przysłowiową „perłą w koronie".

Mija bowiem 8 lat, od kiedy Adam Szulik postanowił napisać o historii gajówek Nadleśnictwa Międzyrzec. Przez te wszystkie lata publikacja ewoluowała i ostatecznie stała się kompleksowym zbiorem informacji nie tylko o budynkach i ich mieszkańcach, ale o całym międzyrzeckim nadleśnictwie.

Z dedykacją dla ojca

„Świat starych gajówek. Ślady i wspomnienia" to nie jest zwykła pozycja. To zebrane w jedną całość 8 lat setek rozmów z mieszkańcami gajówek i ich potomkami. Wszystko po to, by poznać historię miejsc, które w wielu przypadkach niestety już nie istnieją. To ogrom zdjęć i dokumentów, do których dotarcie nie zawsze było łatwe. To godziny spędzone w archiwach i na wertowaniu wydań Lasu Polskiego, a wreszcie życzliwość i zaangażowanie wielu osób. O pracy nad książką opowiada nam jej autor, Adam Szulik. – Tytuł książki mówi sam za siebie. Z jednej strony są domostwa, dawne, leśne, zapomniane, niektórych już nie ma, niektóre są w prywatnych rękach, inne nadal są własnością Lasów Państwowych. Ślady i wspomnienia, bo każde miejsce w lesie, które opisałem, odwiedziłem z wyjątkowymi przewodnikami, z inżynierami, którzy opisali mi

Adam Szulik zadedykował swoją książkę ojcu Janowi Szulikowi, który był gajowym w Leśnictwie Przyłuki

każdy element gajówki i osady leśnej, rosnące wokół drzewa, także owocowe, które świadczą o życiu tych miejsc. Są to też opowieści ludzi, bardzo życzliwych, którzy podzielili się ze mną swoimi wspomnieniami, którzy użyczyli przepięknych, archiwalnych zdjęć, część wykonanych w okresie międzywojennym czy tuż po niej, a nawet w czasie wojny – przekazuje **Adam Szulik**.

Jak podkreśla, książkę zadedykował swojemu ojcu – Janowi Szulikowi, gajowemu Leśnictwa Przyłuki. – Doskonale pamiętam te wyjazdy do lasu, tata w mundurku, w czapce z raportówką i trąbką, które są nieodłącznymi akcesoriami gajowego – wymienia regionalista.

Tysiące rozmów i „przekopane" archiwa

Materiały do książki pochodzą głównie z archiwów Nadleśnictwa Międzyrzec, ale też innych nadleśnictw. Na poszukiwaniu informacji, które go interesowały, autor spędził wiele, wiele godzin. – Poszukując kompletnych życiorysów różnych ludzi, musiałem dotrzeć do wielu miejsc w całej Polsce, posłużyć się „leśnymi kontaktami", by dotrzeć do historii, które opisuję. Praca nad książką trwała 8 lat, bo nie chciałem zostawić pewnych tematów czy biogramów niedokończonych. Bywali w naszym nadleśnictwie ludzie, którzy np. awansowali dalej albo stąd wyjechali i jak tu nie wspomnieć o tym, jak dalej potoczyły się ich drogi i jak

> *[Ojciec] pokazał mi las, jego życie i bogactwo, pracę ludzi lasu, urokliwe osady leśne (gajówki), wyniosłe i potężne drzewa. Pozwolił zachwycić się magią lasu i docenić jego tajemniczość. Zapisało się to we mnie niezapomnianym zapachem żywicy i konwalii oraz smakiem leśnych owoców*
>
> *dedykacja dla ojca – Adam Szulik*

dopełnili żywota – podkreśla autor.

Wiele informacji znalazł na miejscowych cmentarzach m.in. w Międzyrzecu Podla-

Gajowy Szymon Karwowski, doświadczony i odważny leśnik, brał udział w I wojnie światowej

skim, Komarówce Podlaskiej, Białej Podlaskiej, Dołdze czy Drelowie. Niekiedy bywało, że trzeba było ułożyć sporą część drzewa genealogicznego, by ustalić fakty i porozmawiać z potomkami gajowych. – Zdjęcia wpadały mi w ręce w przeróżny sposób, często przez przypadek albo jakiś znajomy zobaczył coś, co wiedział, że mnie zainteresuje albo w gazecie Las Polski. Sporo czasu zajęło mi ustalenie wszystkich nadleśniczych i okresów ich urzędowania oraz elementów biograficznych, ale uznałem, że to bardzo ważna informacja w kontekście historii Nadleśnictwa Międzyrzec. Tajemnicze było np. to jak wyglądał pierwszy nadleśniczy Jerzy Składziński. Przypadek zrządził, że przeglądając kolejne roczniki Lasu Polskiego, zatrzymałem się na roku 1959. Oczy mi zaświeciły, bo trafiłem na nekrolog: „Jerzy Składziński, ostatnio pracownik Okręgowej Dyrekcji Lasów Państwowych w Łodzi". W opisie biograficznym oczywiście była informacja o tym, że był nadleśniczym naszego nadleśnictwa. Tak się zaczął poczet nadleśniczych, a wymienieni są wszyscy – opowiada Adam Szulik. W publikacji właściwie kompleksowo opisuje historię Nadleśnictwa Międzyrzec, wymieniając m.in. wszystkich dotychczasowych pracowników.

Na 360 stronach pojawia się łącznie 730 nazwisk, 615 fotografii oraz 750 dokumentów. Książka podzielona jest na rozdziały: „Gajówki", „Gajowi", „Nadleśnictwo Międzyrzec", „Pracownicy Nadleśnictwa Międzyrzec", a na końcu znajduje się bogaty aneks, a w nim m.in. elementy wyposażenia leśników i narzędzia, przypisy z ilustracjami oraz podziękowania dla osób, dzięki którym powstała książka. – Ludzie, rodziny gajowych bardzo chętnie dzielili się zdjęciami i opowieściami. To było dla mnie duże ułatwienie i za to jestem im bardzo wdzięczny, podobnie jak moim koleżankom i kolegom z pracy, po fachu, którzy pomagali ustalać fakty, docierać do dokumentów i zdjęć. Nikt nie odmówił pomocy – podkreśla były sekretarz Nadleśnictwa Międzyrzec.

Życie w domu na skraju lasu

Punktem, a w zasadzie punktami wyjścia do powstania książki jest 26 gajówek, rozmieszczonych na terenie Nadleśnictwa Międzyrzec. Część z domów gajowych wciąż funkcjonuje i tętni życiem, wiele jednak stało się już historią, jak pierwsza opisana osada, czyli gajówka w Dołhołęce, która spłonęła.

Każda gajówka jest dokładnie opisana, są więc nazwiska gajowych i okres, w którym urzędowali, wszyscy jej mieszkańcy, rozmieszczenie pomieszczeń w budynku oraz inne obiekty na terenie osady. Są archiwalne dokumenty i mnóstwo zdjęć z życia gajówek. Warto dodać, że każda osada miała swoją charakterystyczną nazwę. – Etymologia jest dość prosta, nie ma w niej przypadku. Przeważnie nazwą gajówki była nazwa ostępu leśnego, w którym stał budynek. I tak, Góry to najwyżej położony teren w leśnictwie Przyłuki, Łysochy to obszar upraw, pól, można

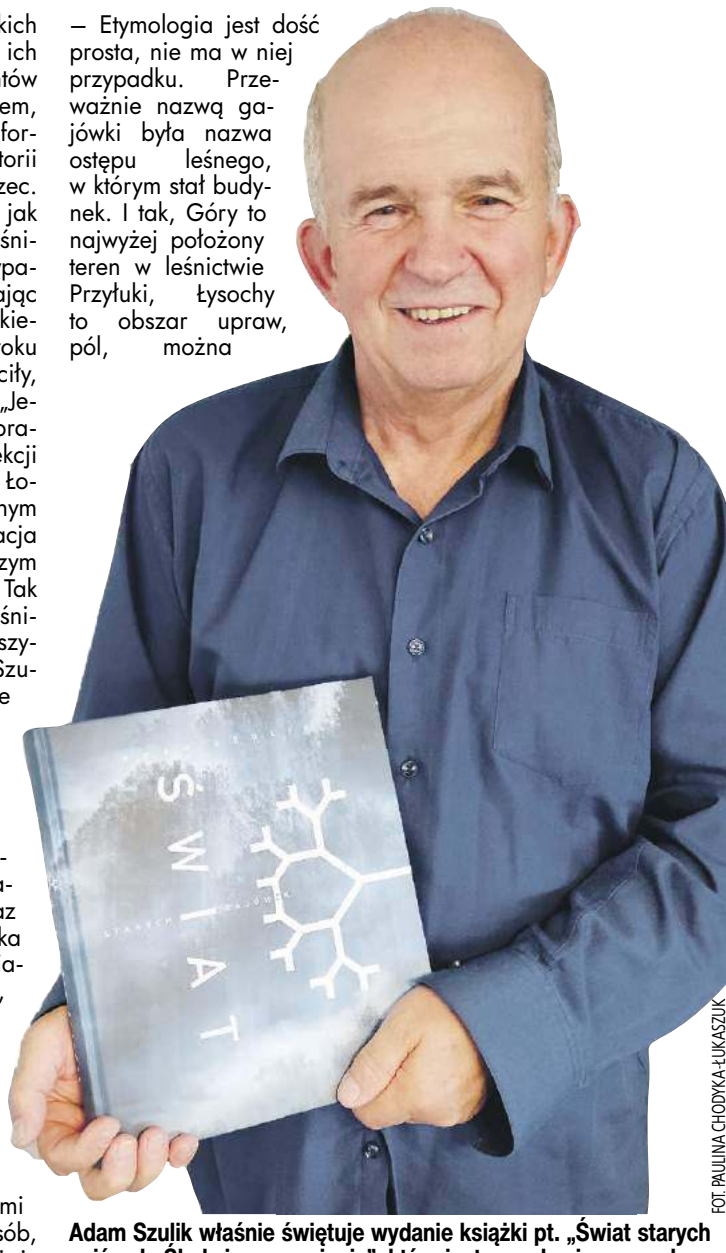

FOT. PAULINA CHODYKA-ŁUKASZUK

Adam Szulik właśnie świętuje wydanie książki pt. „Świat starych gajówek. Ślady i wspomnienia", która jest przysłowiową „perłą w koronie"

powiedzieć, że łyse tereny. Nazwa Krasne z kolei, to jak opowiedziała jedna z mieszkanek tej gajówki, pochodzi od tego, że gdy latem wychodziło się na podwórze, było ono czerwone od kraśniaków, Dąbrowa znajdowała się natomiast niedaleko potężnego kompleksu dębowego, a Byk w pobliżu miejsca, gdzie odbywają się rykowiska jeleni. Pustosz znajduje się daleko od innych domostw, wkoło jest tylko las – wymienia Adam Szulik.

W książce możemy przeczytać 22 wspomnienia wieloletnich mieszkańców poszczególnych gajówek. I tak, Tomasz Bieniek, obecny sołtys Żerocina, znany społecznik to jeden z ostatnich mieszkańców gajówki Puchacze. Oto jak m.in. wspomina ten czas:

„Jako gajowy dostałem dubeltówkę «boka», dla bezpieczeństwa, bo przeganiałem kłusowników i złodziejaszków leśnych. Zemścili się, włamali się do gajówki, poprzecinali kłódki do szafy z bronią i ukradli broń. Pomimo tego mam bardzo dobre wspomnienia z mieszkania w gajówce. Człowiek żył, pracował, powiększała się rodzina – rodziły się i rosły moje dzieci. Gdy przychodziłem do domu, to była radość.

ZDJĘCIA „ŚWIAT STARYCH GAJÓWEK. ŚLADY I WSPOMNIENIA"

Rodzina Kopciów przed gajówką Danówka

Pracownicy Nadleśnictwa Międzyrzec przed siedzibą w Międzyrzecu Podlaskim przy ul. Warszawskiej 53, rok 1984

eprasa.pl cab3b07046

TV SŁOWO PODLASIA PROGRAM

Program telewizyjny 22 – 28.08.2023

Czego pragną dziewczyny

TVN, sobota 26.08, godz. 20.00

Ojciec siedemnastoletniej Amerykanki Daphne (Amanda Reynolds), angielski lord Dashwood (Colin Firth), uniknął przed laty mezaliansu i nie poślubił jej matki. Teraz dziewczyna udaje się do Londynu, aby go poznać. Dashwood jest znanym politykiem i właśnie przygotowuje się do wyborów. Jego córka trafia do świata brytyjskiej arystokracji, w którym rządzą nieznane jej zasady. Próbuje się do nich dostosować, a jednocześnie pozostać sobą. Odnaleźć się w nowej sytuacji pomaga nastolatce młody muzyk Ian (Oliver James).

Jestem zemstą

TVP 1, sobota 26.08, godz. 22,10

Columbus w stanie Ohio. Mimo wysiłków gubernatora w mieście szerzy się bezprawie. Pewnego dnia Stanley i jego żona zostają zaatakowani w podziemnym garażu. Mężczyzna podejmuje desperacką próbę walki w obronie ukochanej. Niestety, kobieta odnosi poważne obrażenia i umiera. Udaje się schwytać jednego z napastników. Zostaje jednak wypuszczony na wolność, chociaż to on miał zadać śmiertelny cios. Pogrążony w rozpaczy wdowiec, widząc działania skorumpowanego wymiaru sprawiedliwości, nie potrafi ukryć wściekłości. Postanawia samodzielnie wytropić, a następnie ukarać osoby zamieszane w zbrodnię. W tym celu nawiązuje kontakt z Dennisem, przyjacielem z sił specjalnych. Prosi o informacje na temat bandyty i jego kompanów. Przekonuje się, że morderstwo ukochanej było czymś więcej niż tylko rabunkiem. Kobieta naraziła się mafiosowi, który nie chciał pozwolić, aby na jaw wyszły wyniki badań związane z budową rurociągu.

Porwanie Heinekena

TVP 2, sobota 26.08, godz. 23.50

Amsterdam, 1983 rok. Trzej młodzi, przestępcy - Cor (Jim Sturgess), Willem (Sam Worthington) oraz Jan (Ryan Kwanten) - decydują się na spektakularne porwanie. Za cel obierają sobie potentata branży piwnej i jednego z najbogatszych ludzi w Europie, Alfreda „Freddy'ego" Heinekena (Anthony Hopkins). Uprowadzają go raz z kierowcą, Ab Dodererem. Bandyci uprowadzają mężczyznę, po czym żądają rekordowej kwoty okupu. Negocjacje trwają przez wiele dni. Rodzina gorączkowo usiłuje zebrać 65 milionów guldenów, zaś porwany, chcąc uniknąć niechybnej śmierci, prowadzi z porywaczami niebezpieczną grę.

Diana

TVP 1, niedziela 27.08, godz. 22.10

Diana Spencer (Naomi Watts) jest w separacji z następcą tronu, księciem Karolem. Boryka się z depresją i szuka w życiu jakiegoś celu. W wrześniu 1995 roku odwiedza w szpitalu męża przyjaciółki, Oonagh Toffolo. Przypadkowo poznaje tam kardiochirurga, doktora Hasnata Khana (Naveen Andrews), bez reszty oddanego swojej pracy. W przeciwieństwie do innych osób, Pakistańczyk traktuje ją jak normalną osobę, czym zaskarbia sobie jej sympatię. Zaczynają się potajemnie spotykać. Dzięki nowemu znajomemu Diana odkrywa, że pomaganie innym jest tym, czego naprawdę pragnie. Angażuje się w zbieranie funduszy na badania diagnozujące raka piersi, dołącza do Brytyjskiego Czerwonego Krzyża, wspiera organizacje charytatywne. Z czasem zdaje sobie sprawę, że nie jest zwykłą kobietą i związek z ukochanym Hasnatem nie jest możliwy.

Porady na zdrady

TVP 2, niedziela 27.08, godz. 23.55

Kalina i Fretka niedawno na własnej skórze przekonały się, jak boli zdrada partnera. Pierwsza planowała ślub, druga także była przekonana, że jej związek przeżywa rozkwit. Sfrustrowane przyjaciółki postanawiają założyć firmę, w której na zlecenie kobiet będą prowokować mężczyzn do zdrady i zbierać dowody ich niewierności. Biznes rozwija się bez przeszkód, dopóki nie dostają zlecenia od Beaty Woltyńskiej, która posądza męża Macieja, coacha i specjalistę do spraw damsko-męskich, o zdradę...

© www.telepress24.com ✉telepress24@gmail.com

TVP 1

7.00 Transmisja Mszy Świętej
7.30 Kościół z bliska
8.00 Wiadomości, Pogoda
8.10 Kwadrans polityczny
8.25 Informacje kulturalne
8.40 Ranczo s.I (9) - serial
9.40 Komisarz Alex (47) - serial
10.40 Ojciec Mateusz (173) - serial
11.25 Korona królów. Jagiellonowie (61) - telenowela
12.00 Wiadomości
12.10 Agrobiznes
12.35 Magazyn Rolniczy
12.50 Wzdłuż 15. południka. Różnice i podobieństwa (3)
14.00 Krawcowa z Madrytu (14) - serial
15.00 Wiadomości, Pogoda
15.20 Alarm! - magazyn
15.35 Gra słów. Krzyżówka - /696/
16.05 Dziedzictwo (93) - serial
17.00 Teleexpress, Pogoda
17.20 Jaka to melodia?
18.00 Ranczo s.V (56) - serial
19.00 Jeden z dziesięciu - teleturniej
19.30 Wiadomości, Pogoda, Sport
20.20 Zeitenwende - punkt zwrotny
21.10 Reset (8) - film dok.
22.20 Osiecka (12) - serial
23.20 Kombinacje Operacyjne - film dok.
0.25 Magazyn śledczy
1.05 Ostateczna rozgrywka - film akcji, Kanada, USA, reż. Sidney J. Furie, wyk. Dolph Lundgren, Polly Shannon, Donald Burda
2.50 Gambit - komedia, USA, reż. Ronald Neame, wyk. Shirley MacLaine, Michael Caine, Herbert Lom
4.40 Zakończenie dnia

TVP 2

4.35 Na dobre i na złe (754) - Krzyż Walecznych - serial
5.30 M jak miłość (1677) - serial
6.25 Tańcz i śpiewaj przed Panem
6.55 Rodzinka.pl s.XI (216) - Sie czyta, sie wie - serial
7.30 Pytanie na śniadanie
11.15 Natura bez granic (11) - dok.
11.50 Barwy szczęścia (2821) - serial
12.30 Koło fortuny - teleturniej
13.15 Akacjowa 38 (159) - serial
14.05 Va Banque (235) - teleturniej
14.35 Na sygnale (176) - serial
15.05 M jak miłość (1731) - serial
16.00 Koło fortuny - teleturniej
16.35 Familiada - teleturniej
17.15 Zakazany owoc (285) - serial
18.00 Panorama
18.20 Va Banque (236) - teleturniej
18.45 Akacjowa 38 (159) - serial
19.45 Siatkówka kobiet - Mistrzostwa Europy - Belgia - Polska
21.55 Co mi zrobisz jak mnie złapiesz - komedia, reż. Stanisław Bareja, wyk. Krzysztof Kowalewski, Bronisław Pawlik, Stanisław Tym, Ewa Wiśniewska, Ewa Ziętek, Andrzej Fedorowicz
23.55 Podwójna tożsamość (5) - serial
1.00 Nie mów nikomu - thriller, Francja, reż. Guillaume Canet, wyk. Marie - Josee Croze, Francois Cluzet, Jacques Laurentin, Kristin Scott Thomas
3.20 Bolivar (33) - serial
4.20 Ja to mam szczęście! - ulubione skecze
4.25 Zakończenie dnia

POLSAT

6.00 Nowy dzień z Polsat News
8.40 Malanowski i Partnerzy
9.40 Sekrety rodziny
10.40 Dlaczego ja?
11.40 Gliniarze
12.50 Wydarzenia
13.20 Interwencja
13.40 Trudne sprawy
14.40 Dlaczego ja?
15.50 Wydarzenia, Pogoda
16.15 Interwencja
16.40 Gliniarze
17.40 Sekrety rodziny
18.50 Wydarzenia, Sport, Pogoda
19.25 Gość Wydarzeń

20.00 Elizjum - dramat sci - fi, USA, 2013, reż. Neill Blomkamp, wyk. Matt Damon, Jodie Foster, Sharlto Copley, Alice Braga
22.20 Metro strachu - film sensacyjny, USA, reż. Tony Scott, wyk. Denzel Washington, John Travolta, Luis Guzmán, Victor Gojcaj
0.55 Kac Wawa - komedia, Polska, 2012, reż. Łukasz Karwowski, wyk. Borys Szyc, Sonia Bohosiewicz, Antoni Pawlicki, Michał Milowicz
3.05 Nasz nowy dom
4.05 Zjedz Kambodżę
4.45 Disco Gramy

TVN

5.50 Uwaga!
6.05 Ukryta prawda
7.00 Doradca smaku
7.10 SOS. Ekipy w akcji
8.00 Kuchenne rewolucje
9.00 Dzień Dobry Wakacje
11.30 Top Of The Top Sopot Festival 2023
11.35 Ukryta prawda
13.40 Szpital - program obyczajowy
15.50 Kuchenne rewolucje
16.50 Top Of The Top Sopot Festival 2023
16.55 Ukryta prawda
18.55 Top Of The Top Sopot Festival 2023
19.00 Fakty, Sport, Pogoda
19.35 Top Of The Top Sopot Festival 2023

20.00 Top Of The Top Sopot Festival 2023: Summer Vibes, w rytmie lata
21.55 Top Of The Top Sopot Festival 2023: Bursztynowy słowik
23.45 Kuba Wojewódzki
0.45 Co za tydzień
1.25 Wewnętrzny wróg - serial
2.25 Szpital - program obyczajowy
3.15 Uwaga!
3.35 Zamieszkać na plaży
4.05 Recepta na stary dom
4.35 Jak to jest zrobione - serial
5.05 Szpital - program obyczajowy

SUPER POLSAT

6.05 Wszyscy razem, śladem Blue!**7.05** Harmidom **8.05** Hell's Kitchen - Piekielna Kuchnia **9.45** SuperLudzie Extra **10.00** Wydarzenia 24 **10.30** Nasz nowy dom **11.30** 48H. Zaginieni **12.30** Świat według Kiepskich **14.15** Hell's Kitchen - Piekielna Kuchnia **15.50** Wydarzenia **16.10** Więcej wydarzeń **16.20** Gość Wydarzeń 24 **16.55** Nasz nowy dom **17.55** Nasz nowy dom **19.00** Świat według Kiepskich **20.05** Rolnicy - Tak się żyje u nas na wsi **22.00** Erin Brockovich - dramat obyczajowy **0.50** Kabaretowa Ekstraklasa **1.00** Polacy za granicą **2.00** Tatuśkowie **4.00** Nasz nowy dom **5.00** Na ratunek 112

TVP SPORT

6.15 Igrzyska Europejskie Kraków - Małopolska 2023 - Kajakarstwo **8.15** Lekkoatletyka - MŚ Budapeszt dz. 3 - sesja wieczorna **10.40** Igrzyska Europejskie Kraków - Małopolska 2023 - Taekwondo **11.55** Piłka nożna - Orlen Ekstraliga kobiet GKS Katowice - Czarni Sosnowiec **13.55** PN **16.00** Koszykówka mężczyzn - Preeliminacje Igrzysk Olimpijskich 2024, Gliwice **18.15** Lekkoatletyka - MŚ Budapeszt dz. 4 **19.50** Siatkówka kobiet - ME, Belgia. Belgia - Polska **22.25** Sportowy Wieczór **23.00** Lekkoatletyka - MŚ Budapeszt dz. 4 - sesja wieczorna **1.20** Boks - Gala w Topeka, Kansas

STOPKLATKA

9.50 Komisarz Rex - serial **11.50** Katastrofy w przestworzach **14.00** Katastrofy w przestworzach **15.00** Dzień, w którym Ziemia zamarła - film sci - fi **16.55** Jednostka Specjalna "Dunaj" - serial **19.05** Kajuńskie gwiazdy lombardu **20.00** Więzień Brubaker - dramat **22.45** Po śladach mordercy - thriller

TV 4

10.50 Hardkorowy lombard **11.50** Policjantki i Policjanci **12.55** Detektywi w akcji **13.55** STOP Drogówka **15.55** Policjantki i Policjanci **17.00** Łowcy Skarbów **19.00** Policjantki i Policjanci **20.00** Sprawiedliwi - Wydział Kryminalny **21.05** Wzgórza mają oczy 2 - horror **23.00** Tropiciel - film przygodowy

Wtorek, 22.08

TVN 7

5.00 Szkoła - program obyczajowy
6.55 Szpital - program obyczajowy
7.55 Ukryta prawda
11.00 Sprzątaczki
11.45 SOS. Ekipy w akcji
12.45 Szpital - program obyczajowy
13.45 Sąd rodzinny
14.45 Sędzia Anna Maria Wesołowska
15.50 Ukryta prawda
16.55 SOS. Ekipy w akcji
17.55 Szpital - program obyczajowy
18.55 Ukryta prawda
20.00 Polowanie na druhny - komedia, USA 2005, reż. David Dobkin, wyk. Vince Vaughn, Christopher Walken, Rachel McAdams, Isla Fisher, Jane Seymour, Owen Wilson
22.30 Dom nad jeziorem - film obyczajowy, USA, Australia 2006, reż. Alejandro Agresti, wyk. Keanu Reeves, Sandra Bullock, Christopher Plummer, Ebon Moss - Bachrach
0.40 Lucy - film sensacyjny, Francja 2014, reż. Luc Besson
2.30 Zbrodnie godne Hollywood
4.30 Druga strona medalu

TV PULS

6.00 Kobra - oddział specjalny - serial
8.00 Lombard: Życie pod zastaw
9.00 Kurierzy - serial
10.00 Zbuntowany anioł - serial
12.00 Zaklinaczka duchów - serial
14.00 Lombard: Życie pod zastaw
16.00 Kurierzy - serial
18.00 Lombard: Życie pod zastaw
20.00 Krytyczna godzina - film kryminalny, Wielka Brytania, USA 2019, reż. Steven C. Miller, wyk. Aaron Eckhart, Courtney Eaton, Dina Meyer, Giancarlo Esposito, Jessica Lu
22.00 Porwany - thriller, USA 2017, reż. Luis Prieto, wyk. Chris McGinn, Halle Berry, Lew Temple, Sage Correa
0.00 Triumf sprawiedliwości - thriller, USA 2016, reż. Keoni Waxman, wyk. Claudiu Bleont, Florian Piersic Jr, Jade Ewen, Jonathan Rosenthal
1.50 Dzielnica strachu - serial
2.50 Lombard: Życie pod zastaw
3.55 Menu na miarę
4.35 Z archiwum policji
5.00 Nash Bridges - serial

TRWAM

16.40 Zdrowie z Bożej Apteki **16.55** Życie według świętego Jana Pawła II **17.10** Prosto o gospodarce **17.30** Zostań Żołnierzem RP **17.45** Muzyczne chwile **17.55** Powstanie Warszawskie **18.00** Anioł Pański **18.05** Informacje dnia **18.15** Rozmowy niedokończone **19.25** Święty na każdy dzień **19.30** Każdy maluch to potrafi **19.45** Modlitwa z telefonicznym udziałem dzieci **20.00** Informacje dnia **20.20** Różaniec **20.50** Myśląc Historia **21.00** Apel Jasnogórski **21.20** Informacje dnia **21.40** Polski Punkt Widzenia **22.00** Mali Bracia Ubogich **22.55** Święty na każdy dzień **23.00** Historia, której nie pamiętam

TTV

5.00 Kossakowski. Inicjacja **5.30** Detektywi. Na zlecenie **6.15** Express **6.30** Nauka jazdy **7.00** Ukryta prawda **8.00** Szpital - program obyczajowy **9.00** Szpital - program obyczajowy **10.00** Gogglebox. Przed telewizorem **11.00** Damy i wieśniaczki. Ukraina **12.00** Królowe życia - serial **12.40** Królowe życia - serial **13.30** Ukryta prawda **15.45** Express **16.05** DeFacto **16.35** Gogglebox. Przed telewizorem **17.45** Express **18.00** Sport **18.05** Nauka jazdy **18.40** Złomowisko PL **19.45** Express **20.05** Usterka **20.40** Zakup w ciemno **21.45** Express **22.00** Ciężarówką przez RPA **23.00** 99 - Gra o wszystko. VIP

TV6

6.00 Detektywi w akcji **7.00** Medicopter 117 **9.05** Kobra - oddział specjalny **11.10** Więzienie **12.10** Miodowe lata **14.00** Policjantki i Policjanci **16.00** Hawaje 5 - 0 **18.00** Strażnik Teksasu **20.00** Agenci NCIS: Los Angeles **23.00** Sprawiedliwi - Wydział Kryminalny **0.00** Sprawiedliwi - Wydział Kryminalny

eprasa.pl cab3b07046

TVP 1

7.00 Transmisja Mszy Świętej
7.30 Życiowe wybory – Osaczona
8.00 Wiadomości, Pogoda
8.10 Kwadrans polityczny
8.25 Informacje kulturalne
8.40 Ranczo s.I (10) – serial
9.40 Komisarz Alex (48) – serial
10.40 Ojciec Mateusz (174) – serial
11.25 Korona królów. Jagiellonowie (62) – telenowela
12.00 Wiadomości
12.10 Agrobiznes
12.35 Rok w ogrodzie Extra
12.50 Wzdłuż 15. południka. Różnice i podobieństwa (4)
14.00 Krawcowa z Madrytu (15) – serial
15.00 Wiadomości, Pogoda
15.20 Alarm! – magazyn
15.35 Gra słów. Krzyżówka – /697/
16.05 Dziedzictwo (94) – serial
17.00 Teleexpress, Pogoda
17.20 Jaka to melodia?
18.00 Ranczo s.V (57) – serial
19.00 Jeden z dziesięciu – teleturniej
19.30 Wiadomości, Pogoda, Sport
20.15 Alarm! – magazyn
20.25 Lekkoatletyka – MŚ Budapeszt dz. 5
22.10 Osiecka (13) – serial
23.10 Droga mistrza Chuck – dramat, USA, reż. Philippe Falardeau, wyk. Liev Schreiber, Elisabeth Moss, Ron Perlman, Naomi Watts
1.00 Tajemnice rodu Valentów s.II (23 – 24) – serial
3.05 wojsko – polskie.pl (33)
3.35 Na granicy – film dok.
4.35 Zakończenie dnia

TVP 2

4.30 Na dobre i na – Sypiając z
5.30 M jak miłość
6.20 Pożyteczni.p
6.50 Rodzinka.pl
7.30 Pytanie na ś
11.15 Wędrowiec
11.50 Barwy szczęś
12.30 Koło fortuny
13.15 Akacjowa 38
14.05 Va Banque (
14.35 Na sygnale (
15.05 M jak miłość
16.00 Koło fortuny
16.35 Familiada – t
17.15 Zakazany ov
18.00 Panorama
18.20 Va Banque (
18.45 Akacjowa 38
19.35 Na sygnale (
20.10 Postaw na m
21.00 80 milionów – film sensacyjny, reż. Waldemar Krzystek, wyk. Filip Bobek, Marcin Bosak, Wojciech Solarz, Krzysztof Czeczot, Piotr Głowacki, Mariusz Benoit, Krzysztof Czeczot, Piotr Głowacki, Jan Frycz, Mir Agnieszka Gr Ferency
23.00 Podwójna toż
0.15 Odwróceni z – fabularny, Fra Juan Solanas, gess, Kirsten D Spall, Blu Mar
2.15 Bolivar (34)
3.15 Echo serca s.
4.10 Echo serca s.
5.00 Zakończenie

POLSAT

6.00 Nowy dzień z Polsat News
8.40 Malanowski i Partnerzy
9.40 Sekrety rodziny
10.40 Dlaczego ja?
11.40 Gliniarze
12.50 Wydarzenia
13.20 Interwencja
13.40 Trudne sprawy
14.40 Dlaczego ja?
15.50 Wydarzenia, Pogoda
16.15 Interwencja
16.40 Gliniarze
17.40 Sekrety rodziny
18.50 Wydarzenia, Sport, Pogoda
19.25 Gość Wydarzeń

20.05 Rodzina od zaraz – komedia, USA, 2018, reż. Sean Anders, wyk. Mark Wahlberg, Rose Byrne, Isabela Moner, Octavia Spencer
22.40 Babskie wakacje – komedia, USA, 2017, reż. Jonathan Levine, wyk. Amy Schumer, Goldie Hawn, Kim Caramele, Raven Goodwin
0.25 Kung Fu Szał – komedia sensacyjna, Hongkong, Chiny, 2005, reż. Stephen Chow, wyk. Stephen Chow, Xiaogang Feng, Wah Yuen, Zhi Hua Dong
2.40 Zjedz Kambodżę
3.10 Nasz nowy dom
4.10 Zjedz Kambodżę

TVN

5.50 Uwaga!
6.05 Ukryta prawda
7.00 Doradca smaku
7.10 SOS. Ekipy w akcji
8.00 Kuchenne rewolucje
9.00 Dzień Dobry Wakacje
11.30 Top Of The Top Sopot Festival 2023
11.35 Ukryta prawda
13.40 Szpital – program obyczajowy
15.50 Kuchenne rewolucje
16.50 Top Of The Top Sopot Festival 2023
16.55 Ukryta prawda
18.55 Top Of The Top Sopot Festival 2023
19.00 Fakty, Sport, Pogoda
19.35 Top Of The Top Sopot Festival 2023
20.00 Top Of The Top Sopot Festival 2023: Great Moments, fuzja rozrywki
21.55 Top Of The Top Sopot Festival 2023: Great Moments, więcej niż muzyka

23.40 Saga "Zmierzch": Przed świtem Część I – horror, USA 2011, reż. Bill Condon, wyk. Kristen Stewart, Robert Pattinson, Taylor Lautner
2.10 Największe polskie katastrofy
3.10 Szpital – program obyczajowy
4.00 Uwaga!

SUPER POLSAT

6.00 SuperLudzie **6.35** Wszyscy razem, śladem Blue!**7.35** Harmidom **8.05** Harmidom **8.30** Hell's Kitchen - Piekielna Kuchnia **10.00** Wydarzenia 24 **10.30** Nasz nowy dom **11.30** 48H. Zaginieni **12.30** Świat według Kiepskich **14.15** Hell's Kitchen - Piekielna Kuchnia **15.50** Wydarzenia **16.10** Więcej wydarzeń **16.20** Gość Wydarzeń 24 **16.55** Nasz nowy dom **17.55** Nasz nowy dom Udogodnienia. napisy dla niesłyszących **19.00** Świat według Kiepskich **20.00** Kolacja w Ciemno **21.00** Wyznania gejszy - dramat obyczajowy **0.00** Detonator - film sensacyjny **2.00** Tatuśkowie **4.00** Nasz nowy dom

TVP SPORT

6.15 Igrzyska Europejskie Kraków - Małopolska 2023 - Kajakarstwo górskie - kanadyjki kobiet i mężczyzn - Finały **7.15** Lekkoatletyka - MŚ Budapeszt dz. 4 - sesja wieczorna **9.55** Lekkoatletyka - MŚ Budapeszt dz. 5 - sesja poranna **14.00** PN **16.05** Pełnosprawni **16.35** Siatkówka kobiet - Mistrzostwa Europy, Belgia. Belgia - Polska **18.30** Lekkoatletyka - MŚ Budapeszt dz. 5 **18.55** Lekkoatletyka - MŚ Budapeszt dz. 5 - sesja wieczorna **22.20** Sportowy Wieczór **23.05** PN **1.05** Boks - Gala w Glendale, Arizona - podsumowanie **3.05** Boks - Gala w Manchesterze - podsumowanie

STOPKLATKA

9.50 Komisarz Rex - serial **11.50** Katastrofy w przestworzach **15.00** Lodowa zagłada - film katastroficzny **16.55** Jednostka Specjalna "Dunaj" - serial **19.05** Kajuńskie gwiazdy lombardu **20.00** Tożsamość zdrajcy - thriller **21.50** Sztos - komedia sensacyjna **23.55** Resident Evil 2: Apokalipsa - horror

TV 4

10.50 Hardkorowy lombard **11.50** Policjantki i Policjanci **12.55** Detektywi w akcji **13.55** STOP Drogówka **15.55** Policjantki i Policjanci **17.00** Łowcy Skarbów **19.00** Policjantki i Policjanci **20.00** Sprawiedliwi - Wydział Kryminalny **21.05** Lot skazańców - film sensacyjny **23.35** Upadek - dramat historyczny

Środa, 23.08

TVN 7

5.00 Szkoła – program obyczajowy
6.55 Szpital – program obyczajowy
7.55 Ukryta prawda
11.00 Sprzątaczki
11.45 SOS. Ekipy w akcji
12.45 Szpital – program obyczajowy
13.45 Sąd rodzinny
14.45 Sędzia Anna Maria Wesołowska
15.50 Ukryta prawda
16.55 SOS. Ekipy w akcji
17.55 Szpital – program obyczajowy
18.55 Ukryta prawda
20.00 Włamanie – film sensacyjny, USA, Japonia 2018, reż. James McTeigue, wyk. Gabrielle Union, Billy Burke, Richard Cabral
21.55 Wataha – miniserial
23.15 Piekielna głębia – film sensacyjny, USA 1999, reż. Renny Harlin, wyk. Saffron Burrows, Thomas Jane, LL Cool J, Samuel L. Jackson, Michael Rapaport
1.20 Annabelle – horror, USA 2014, reż. John R. Leonetti, wyk. Annabelle Wallis, Ward Horton, Tony Amendola, Alfre Woodard, Kerry O'Malley
3.25 Zbrodnie godne Hollywood

TV PULS

6.00 Kobra – oddział specjalny – serial
8.00 Lombard: Życie pod zastaw
9.00 Kurierzy – serial
10.00 Zbuntowany anioł – serial
12.00 Zaklinaczka duchów – serial
14.00 Lombard: Życie pod zastaw
16.00 Kurierzy – serial
18.00 Lombard: Życie pod zastaw
20.00 Solomon Kane: Pogromca zła – film przygodowy, Francja, Czechy, Wielka Brytania 2008, reż. Michael J. Bassett, wyk. James Purefoy, Max von Sydow, Pete Postlethwaite, Rachel Hurd - Wood
22.00 Żelazny rycerz – film przygodowy, USA, Wielka Brytania 2011, reż. Jonathan English, wyk. Brian Cox, Derek Jacobi, James Purefoy, Kate Mara, Paul Giamatti
0.20 Dzielnica strachu – serial
1.20 Lombard: Życie pod zastaw
2.20 Dyżur
3.00 Taki jest świat
3.50 Na jedwabnym szlaku
4.35 Z archiwum policji
5.00 Nash Bridges – serial

TRWAM

15.20 Akita 101 Łez **15.50** Ma się rozumieć **16.00** Informacje dnia **16.10** Na zdrowie **16.30** Benedykt XVI - skromny pracownik Winnicy Pańskiej **17.00** Po stronie prawdy **17.50** Muzyczne chwile **17.55** Powstanie Warszawskie **18.00** Anioł Pański **18.05** Informacje dnia **18.15** Rozmowy niedokończone **19.25** Święty na każdy dzień **19.30** Opowieści z Księgi Cnót **20.00** Informacje dnia **20.20** Różaniec **20.50** Myśląc Ojczyzna **21.00** Apel Jasnogórski **21.20** Informacje dnia **21.40** Polski Punkt Widzenia **22.00** Dziewczyny z tamtych lat **22.50** Pierre Teilhard de Chardin **23.55** Święty na każdy dzień

TTV

5.00 Kossakowski. Inicjacja **5.30** Detektywi. Na zlecenie **6.15** Express **6.30** Nauka jazdy **7.00** Ukryta prawda **8.00** Szpital - program obyczajowy **9.00** Szpital - program obyczajowy **10.00** Gogglebox. Przed telewizorem **11.00** Damy i wieśniaczki. Ukraina **12.00** Królowe życia - serial **12.40** Królowe życia - serial **13.30** Ukryta prawda **15.45** Express **16.05** DeFacto **16.35** Gogglebox. Przed telewizorem **17.45** Express **18.00** Sport **18.05** Nauka jazdy **18.40** Złomowisko PL **19.45** Express **20.05** Usterka **20.40** Zakup w ciemno **21.45** Express **22.00** Nic do ukrycia **23.05** Gogglebox. Przed telewizorem

TV6

7.00 Medicopter 117 **9.05** Kobra - oddział specjalny **11.10** Więzienie **12.10** Miodowe lata **14.00** Policjantki i Policjanci **16.00** Hawaje 5 - 0 **18.00** Strażnik Teksasu **20.00** Agenci NCIS: Los Angeles **20.55** Zawód ratownik 2023 **21.00** Agenci NCIS: Los Angeles **23.00** Sprawiedliwi - Wydział Kryminalny

TVP 1

7.00 Transmisja Mszy Świętej
7.30 Pełnia Wiary – magazyn
8.00 Wiadomości, Pogoda
8.10 Kwadrans polityczny
8.25 Informacje kulturalne
8.40 Ranczo s.I (11) – serial
9.40 Komisarz Alex (49) – serial
10.40 Ojciec Mateusz (175) – serial
11.25 Korona królów. Jagiellonowie (63) – telenowela
12.00 Wiadomości
12.10 Agrobiznes
12.35 Magazyn Rolniczy
12.50 Wzdłuż 15. południka. Różnice i podobieństwa (5)
14.00 Krawcowa z Madrytu (16) – serial
15.00 Wiadomości, Pogoda
15.20 Alarm! – magazyn
15.35 Gra słów. Krzyżówka – /698/
16.05 Dziedzictwo (95) – serial
17.00 Teleexpress, Pogoda
17.20 Jaka to melodia?
18.00 Ranczo s.V (58) – serial
19.00 Jeden z dziesięciu – teleturniej
19.30 Wiadomości, Pogoda
20.10 Lekkoatletyka – MŚ Budapeszt dz. 6
22.10 Sprawa dla reportera
23.10 Magazyn śledczy
23.50 Resortowe Dzieci
0.20 Ocaleni – reality show
1.25 Tajemnice rodu Valentów s.II (25 – 26) – serial
3.35 Profesor na drodze – film TVP, reż. Zbigniew Chmielewski, wyk. Józef Nalberczak, Jolanta Bohdal, Jerzy Braszka, Zbigniew Józefowicz, Andrzej Jurczak, Zygmunt Malawski
4.40 Zakończenie dnia

TVP 2

5.25 M jak miłość (1679) – serial
6.15 Tańcząca ze światem – Tunezja – /2/ – magazyn
6.55 Rodzinka.pl s.XI (218) – serial
7.30 Pytanie na śniadanie
11.15 Jan Sebastian Bach – Kantaty
11.45 Barwy szczęścia (2823) – serial
12.30 Koło fortuny – teleturniej
13.15 Akacjowa 38 (161) – serial
14.05 Va Banque (237) – teleturniej
14.35 Na sygnale (178) – serial
15.05 M jak miłość (1733) – serial
16.00 Koło fortuny – teleturniej
16.35 Familiada – teleturniej
17.15 Zakazany owoc (287) – serial
18.00 Panorama
18.20 Va Banque (238) – teleturniej
18.45 Akacjowa 38 (161) – serial
19.35 Na sygnale (459) – serial
20.10 Postaw na milion – teleturniej
21.10 Duma i uprzedzenie – film fabularny, Wielka Brytania, Francja, USA, reż. Joe Wright, wyk. Keira Knightley, Matthew MacFayden, Donald Sutherland, Brenda Blethyn
23.30 Idealny plan – thriller, Kanada, reż. Aaron Woodley, wyk. Kevin Zegers, Ray Liotta, Laura Vandervoort, Victor Garber
1.10 80 milionów – film sensacyjny, reż. Waldemar Krzystek, wyk. Filip Bobek, Marcin Bosak, Wojciech Solarz, Krzysztof Czeczot, Piotr Głowacki, Mariusz Benoit
3.10 Patrzę na ciebie, Marysiu – film obyczajowy, reż. Łukasz Barczyk, wyk. Maja Ostaszewska, Michał Bukowski, Redbad Klynstra, Dorota Landowska

POLSAT

6.00 Nowy dzień z Polsat News
8.40 Malanowski i Partnerzy
9.40 Sekrety rodziny
10.40 Dlaczego ja?
11.40 Gliniarze
12.50 Wydarzenia
13.20 Interwencja
13.40 Trudne sprawy
14.40 Dlaczego ja?
15.50 Wydarzenia, Pogoda
16.15 Interwencja
16.40 Gliniarze
17.40 Sekrety rodziny
18.50 Wydarzenia, Sport, Pogoda
19.25 Gość Wydarzeń

20.00 Inna kobieta – komedia, USA, 2014, reż. Nick Cassavetes, wyk. Cameron Diaz, Leslie Mann, Nikolaj Coster - Waldau, Don Johnson
22.20 (Nie)znajomi – komediodramat, Polska, 2019, reż. Tadeusz Śliwa, wyk. Aleksandra Domańska, Tomasz Kot, Maja Ostaszewska, Łukasz Simlat
0.50 Rycerz Króla Artura – film przygodowy, USA, 1995, reż. Jerry Zucker, wyk. Sean Connery, Richard Gere, Julia Ormond, Ben Cross
3.40 Nasz nowy dom
4.45 Disco Gramy

TVN

5.50 Uwaga!
6.05 Ukryta prawda
7.00 Doradca smaku
7.10 SOS. Ekipy w akcji
8.00 Kuchenne rewolucje
9.00 Dzień Dobry Wakacje
11.30 Top Of The Top Sopot Festival 2023
11.35 Ukryta prawda
13.40 Szpital – program obyczajowy
15.50 Kuchenne rewolucje
16.50 Top Of The Top Sopot Festival 2023
16.55 Ukryta prawda
18.55 Top Of The Top Sopot Festival 2023
19.00 Fakty, Sport, Pogoda
19.35 Top Of The Top Sopot Festival 2023
20.00 Top Of The Top Sopot Festival 2023: Magic Words, słowa mają znaczenie
21.55 Top Of The Top Sopot Festival 2023: Magic Words, teksty, które żyją w nas
23.30 Kuchenne rewolucje – program kulinarno - rozrywkowy

0.35 Krytyczna decyzja – film sensacyjny, USA 1996, reż. Stuart Baird, wyk. Kurt Russell, Halle Berry, John Leguizamo, Steven Seagal, Oliver Platt, Joe Morton, David Suchet

SUPER POLSAT

6.00 SuperLudzie **6.35** Wszyscy razem, śladem Blue!**7.35** Harmidom **8.05** Harmidom **8.30** Hell's Kitchen - Piekielna Kuchnia **10.00** Wydarzenia 24 **10.30** Nasz nowy dom **11.30** 48H. Zaginieni **12.30** Świat według Kiepskich **14.15** Hell's Kitchen - Piekielna Kuchnia **15.50** Wydarzenia **16.10** Więcej wydarzeń **16.20** Gość Wydarzeń 24 **16.55** Nasz nowy dom **17.55** Nasz nowy dom **19.00** Świat według Kiepskich **20.00** Polacy za granicą **21.05** Kapitan Phillips - dramat biograficzny **23.55** Nowy początek - film sci - fi **2.25** Świat według Kiepskich **3.00** Tatuśkowie **4.00** Nasz nowy dom **5.00** Na ratunek 112

TVP SPORT

6.15 Niezwykłe historie Biało - Czerwonych - Halina Konopacka **6.45** Lekkoatletyka - MŚ Budapeszt dz. 6 **12.55** PN **15.00** Kamerą TVP Sport - Po walce Różański vs Babic. Wyjście z cienia (5) **15.35** Lekkoatletyka - MŚ Budapeszt dz. 6 **16.30** Siatkówka kobiet - Mistrzostwa Europy, Belgia. Polska - Ukraina **16.55** Siatkówka kobiet - Mistrzostwa Europy, Belgia. Polska - Ukraina **19.15** Lekkoatletyka - MŚ Budapeszt dz. 6 - sesja wieczorna **22.20** Sportowy Wieczór **22.55** PN **1.05** Boks - Gala KnockOut Boxing Night 25, Zakopane - podsumowanie **3.15** Boks - Gala boksu Sydney - podsumowanie

STOPKLATKA

7.50 Złotopolscy - serial **8.50** Doktor Quinn - serial **9.50** Komisarz Rex - serial **11.50** Katastrofy w przestworzach **15.00** Bitwa w przestworzach - film sci - fi **16.55** Jednostka Specjalna "Dunaj" - serial **19.05** Kajuńskie gwiazdy lombardu **20.00** Regulamin zabijania - thriller **22.40** K - Pax - dramat

TV 4

11.50 Policjantki i Policjanci **12.55** Detektywi w akcji **13.55** STOP Drogówka **15.55** Policjantki i Policjanci **17.00** Łowcy Skarbów **19.00** Policjantki i Policjanci **20.00** Sprawiedliwi - Wydział Kryminalny **21.05** Liga niezwykłych dżentelmenów - film przygodowy **23.35** Oddział wyrzutków - film wojenny

Czwartek, 24.08

TVN 7

5.00 Szkoła – program obyczajowy
6.55 Szpital – program obyczajowy
7.55 Ukryta prawda
11.00 Sprzątaczki
11.45 SOS. Ekipy w akcji
12.45 Szpital – program obyczajowy
13.45 Sąd rodzinny
14.45 Sędzia Anna Maria Wesołowska
15.50 Ukryta prawda
16.55 SOS. Ekipy w akcji
17.55 Szpital – program obyczajowy
18.55 Ukryta prawda
20.00 Nieuchwytny – film sensacyjny, USA 1996, reż. John Gray, wyk. Keenen Ivory Wayans, Bob Gunton, Brian Cox, Michelle Johnson
22.05 Ouija – horror, USA, Japonia 2014, reż. Stiles White, wyk. Olivia Cooke, Ana Coto, Daren Kagasoff, Bianca A. Santos
23.55 Polowanie na druhny – komedia, USA 2005, reż. David Dobkin, wyk. Vince Vaughn, Christopher Walken, Rachel McAdams, Isla Fisher, Jane Seymour, Owen Wilson
2.30 Zbrodnie godne Hollywood

TV PULS

6.00 Kobra – oddział specjalny – serial
8.00 Lombard: Życie pod zastaw
9.00 Kurierzy – serial
10.00 Zbuntowany anioł – serial
12.00 Zaklinaczka duchów – serial
14.00 Lombard: Życie pod zastaw
16.00 Kurierzy – serial
18.00 Lombard: Życie pod zastaw
20.00 Co ty wiesz o swoim dziadku? – komedia, USA 2016, reż. Dan Mazer, wyk. Aubrey Plaza, Danny Glover, Robert De Niro, Zac Efron, Zoey Deutch
22.00 Wielki Stach – komedia, USA 2007, reż. Rob Schneider, wyk. Rob Schneider, David Carradine, Jennifer Morrison
0.15 Legalna blondynka 2 – komedia, USA 2003, reż. Charles Herman - Wurmfeld, wyk. Bob Newhart, Jennifer Coolidge, Luke Wilson, Reese Witherspoon, Regina King
2.15 Dzielnica strachu – serial
3.15 Menu na miarę
3.55 Taki jest świat
5.00 Nash Bridges – serial

TRWAM

14.30 Naszym powołaniem jest świętość **14.55** Wyjście **15.50** Ma się rozumieć **16.00** Informacje dnia **16.10** Z wędką nad wodę **16.35** Zew natury **17.05** Akademia pro - life **17.15** Muzyczne chwile **17.30** Odpowiedzialni za Kościół **17.55** Powstanie Warszawskie **18.00** Anioł Pański **18.05** Informacje dnia **18.15** Rozmowy niedokończone **19.25** Święty na każdy dzień **19.30** Przyjaciele i bohaterowie **20.00** Informacje dnia **20.20** Różaniec **20.50** Myśląc Historia **21.20** Informacje dnia **21.40** Polski Punkt Widzenia **22.00** Pogoria. Żeglarska szkoła życia **22.40** W męce Mojej szukaj siły i światła **23.15** Dominikanie

TTV

5.00 Kossakowski. Inicjacja **5.30** Detektywi. Na zlecenie **6.15** Express **6.30** Nauka jazdy **7.00** Ukryta prawda **8.00** Szpital - program obyczajowy **10.00** Gogglebox. Przed telewizorem **11.00** Damy i wieśniaczki. Ukraina **12.00** Królowe życia - serial **12.40** Królowe życia - serial **13.30** Ukryta prawda **15.45** Express **16.05** DeFacto **16.35** Gogglebox. Przed telewizorem **17.45** Express **18.00** Sport **18.05** Nauka jazdy **18.40** Złomowisko PL **19.45** Express **20.05** Usterka **20.40** Zakup w ciemno **21.45** Express **22.00** Życie na kredycie **22.30** Życie na kredycie **23.05** Życie na kredycie **23.35** Życie na kredycie

TV6

6.00 Detektywi w akcji **7.00** Medicopter 117 **9.05** Kobra - oddział specjalny **11.10** Więzienie **12.10** Miodowe lata **14.00** Policjantki i Policjanci **16.00** Hawaje 5 - 0 **18.00** Strażnik Teksasu **20.00** Agenci NCIS: Los Angeles **23.00** Sprawiedliwi - Wydział Kryminalny **0.00** Sprawiedliwi - Wydział Kryminalny

eprasa.pl cab3b07046

TVP 1

7.00 Transmisja Mszy Świętej
7.30 Agape Blisko Ciebie
8.00 Wiadomości, Pogoda
8.10 Kwadrans polityczny
8.25 Informacje kulturalne
8.40 Ranczo s.I (12) - serial
9.40 Komisarz Alex (50) - serial
10.35 Ojciec Mateusz (176) - serial
11.25 Korona królów. Jagiellonowie (64) - telenowela
12.00 Wiadomości
12.10 Agrobiznes
12.40 Magazyn Rolniczy
13.00 Przywrócić las - film dok.
14.00 Krawcowa z Madrytu (17) - serial
15.00 Wiadomości, Pogoda
15.20 Alarm! - magazyn
15.35 Gra słów. Krzyżówka - /699/
16.05 Dziedzictwo (96) - serial
17.00 Teleexpress, Pogoda
17.20 Jaka to melodia?
18.00 Ranczo s.V (59) - serial
19.00 Jeden z dziesięciu - teleturniej
19.30 Wiadomości, Pogoda, Sport
20.20 Lekkoatletyka - MŚ Budapeszt dz. 7
22.10 07 zgłoś się (14) - serial
23.55 Killerman - film fabularny, USA, reż. Malik Bader, wyk. Liam Hemsworth, Emory Cohen (HIT)
1.55 Wrota Bohaterów - film fabularny, Kanada, Francja, Chiny, reż. Matthias Hoene, wyk. Mark Chao, Ni Ni
3.45 Przystań (5) - Spóźnieni kochankowie - serial
4.45 Notacje - cykl dok.
5.15 Zakończenie dnia

TVP 2

4.30 Na dobre i na złe (756) - serial
5.30 M jak miłość (1680) - serial
6.20 Anna Dymna - spotkajmy się - Anna Kurek
6.55 Rodzinka.pl s.XI (219) - serial
7.30 Pytanie na śniadanie
11.15 Tacy byliśmy - Violetta Villas
11.50 Barwy szczęścia (2824) - serial
12.30 Koło fortuny - teleturniej
13.15 Akacjowa 38 (162) - serial
14.05 Va Banque (238) - teleturniej
14.35 Na sygnale (179) - serial
15.05 M jak miłość (1734) - serial
16.00 Koło fortuny - teleturniej
16.35 Familiada - teleturniej
17.15 Zakazany owoc (288) - serial
18.00 Panorama
18.20 Va Banque (239) - teleturniej
18.45 Akacjowa 38 (162) - serial
19.35 Na sygnale (460) - serial
20.10 Postaw na milion - teleturniej
21.10 Polskie Biesiady - Rockandrollowa
23.15 Kaznodzieja z karabinem - dramat, USA, reż. Marc Forster, wyk. Gerald Butler, Michelle Monaghan, Michael Shannon, Kathy Baker, Souleymane Sy Savane (HIT)
1.30 Duma i uprzedzenie - film fabularny, Wielka Brytania, Francja, USA, reż. Joe Wright, wyk. Keira Knightley, Matthew MacFayden, Donald Sutherland, Brenda Blethyn
3.35 Odwróceni zakochani - film fabularny, Francja, Kanada, reż. Juan Solanas, wyk. Jim Sturgess, Kirsten Dunst, Timothy Spall, Blu Mankuma

POLSAT

6.00 Nowy dzień z Polsat News
8.40 Malanowski i Partnerzy
9.40 Sekrety rodziny
10.40 Dlaczego ja?
11.40 Gliniarze
12.50 Wydarzenia
13.20 Interwencja
13.40 Trudne sprawy
14.40 Dlaczego ja?
15.50 Wydarzenia,Pogoda
16.15 Interwencja
16.40 Gliniarze
17.40 Sekrety rodziny
18.50 Wydarzenia, Sport, Pogoda
19.25 Gość Wydarzeń
20.05 Undercover Festival Polska 2023

22.15 Tajemnica pieczęci smoka - film fantasy, Rosja, Chiny, USA, 2018, reż. Oleg Stepchenko, wyk. Jason Flemyng, Xingtong Yao, Anna Churina, Jackie Chan (HIT)
1.00 Nieobliczalny - film sensacyjny, 2006, reż. Michael Keusch, wy k. Steven Seagal, Eva Pope, Imelda Staunton, Vincent Riotta
3.05 Zjedz Kambodżę
3.35 Nasz nowy dom
4.40 Disco Gramy

TVN

5.50 Uwaga!
6.05 Ukryta prawda
7.00 Doradca smaku
7.10 SOS. Ekipy w akcji
8.00 Kuchenne rewolucje
9.00 Dzień Dobry Wakacje
11.30 Ukryta prawda
12.35 Ukryta prawda
13.40 Szpital - program obyczajowy
15.50 Kuchenne rewolucje
16.55 Ukryta prawda
19.00 Fakty, Sport, Pogoda
19.50 Uwaga!

20.00 Uprowadzona 2 - film sensacyjny, Francja, Wielka Brytania, USA, Turcja 2012, reż. Olivier Megaton, wyk. Liam Neeson, Famke Janssen, Maggie Grace, Leland Orser (HIT)
22.10 Ścigani - film sensacyjny, USA, Niemcy 2008, reż. Timur Bekmambetow, wyk. James McAvoy, Angelina Jolie, Morgan Freeman, Terence Stamp
0.25 Kuba Wojewódzki
1.35 Grzesznica - serial
2.35 Szpital - program obyczajowy
3.35 Uwaga!

SUPER POLSAT

6.00 SuperLudzie **6.35** Wszyscy razem, śladem Blue!**7.35** Harmidom **8.05** Harmidom **8.30** Hell's Kitchen - Piekielna Kuchnia **10.00** Wydarzenia 24 **10.30** Nasz nowy dom **11.30** 48H. Zaginieni **12.30** Świat według Kiepskich **13.45** Z klimatem i z pasją **14.15** Hell's Kitchen - Piekielna Kuchnia **15.50** Wydarzenia **16.10** Więcej wydarzeń **16.20** Gość Wydarzeń 24 **16.55** Nasz nowy dom **17.55** Nasz nowy dom **19.00** Świat według Kiepskich **20.00** Gala FEN 49 /Mrągowo **0.00** Snajper 3 - film sensacyjny **2.00** Tatuśkowie **3.00** Tatuśkowie **4.00** Nasz nowy dom **5.00** Na ratunek 112 **5.30** Świat według Kiepskich

TVP SPORT

6.10 Lekkoatletyka - MŚ Budapeszt **13.20** Niezwykłe historie Biało - Czerwonych - Jan Mulak **13.55** Kajakarstwo - MŚ Duisburg - Finały **16.10** Biathlon - Letnie MŚ, Brezno - Osrblie, Słowacja - Super Sprint kobiet **16.50** Siatkówka kobiet - Mistrzostwa Europy, Belgia. Polska - Ukraina **18.35** Lekkoatletyka - MŚ Budapeszt dz. 7 **19.00** Lekkoatletyka - MŚ Budapeszt dz. 7 **22.20** Sportowy Wieczór **22.55** RING TVP SPORT - magazyn **23.55** Boks - Gala KnockOut Boxing Night 27, Rzeszów - podsumowanie **2.15** Boks - Megafights Gala Bokserska. Marcos Maidana vs. Erik Morales, USA

TTV

5.00 Kossakowski. Inicjacja **5.30** Detektywi. Na zlecenie **6.15** Express **6.30** Nauka jazdy **7.00** Ukryta prawda **8.00** Szpital - program obyczajowy **10.00** Gogglebox. Przed telewizorem **11.00** Damy i wieśniaczki. Ukraina **12.00** Królowe życia - serial **12.40** Królowe życia - serial **13.30** Ukryta prawda **15.45** Express **16.05** DeFacto **16.35** Gogglebox. Przed telewizorem **17.45** Express **18.00** Sport **18.05** Nauka jazdy **18.40** Złomowisko PL - program rozrywkowy **19.45** Express **20.05** Usterka **20.40** Gogglebox. Przed telewizorem **21.45** Express **22.05** Diabelnie boskie - serial **23.00** Kocha, lubi, pasuje

STOPKLATKA

11.05 Hidalgo - ocean ognia - film przygodowy **13.55** Zakochana złośnica - komedia **16.00** Poirot: Morderstwo w Orient Expressie - film kryminalny **18.00** Hitler - serial **20.00** Agent XXL: Rodzinny Interes - komedia kryminalna **22.25** Zaraz wracam - dramat kryminalny **23.55** Psychoza II - horror

TV 4

9.50 Łowcy Skarbów **10.50** Hardkorowy lombard **11.50** Policjantki i Policjanci **12.55** Detektywi w akcji **13.55** STOP Drogówka **15.55** Policjantki i Policjanci **17.00** Łowcy Skarbów **19.00** Policjantki i Policjanci **20.00** Gwiazdy Kabaretu **21.05** Gwiazdy Kabaretu **22.05** Sprawiedliwi - Wydział Kryminalny

TV6

6.00 Detektywi w akcji **7.00** Medicopter 117 **9.05** Kobra - oddział specjalny **11.10** Więzienie **12.10** Miodowe lata **14.00** Policjantki i Policjanci **16.00** Hawaje 5 - 0 **18.00** Strażnik Teksasu **20.00** Kryminalne zagadki Miami **22.00** CSI: Kryminalne zagadki Miami **23.00** Seksualni, niebezpieczni - komedia

Piątek, 25.08

TVN 7

5.00 Szkoła - program obyczajowy
6.55 Szpital - program obyczajowy
7.55 Ukryta prawda
11.00 Sprzątaczki
11.45 SOS. Ekipy w akcji
12.45 Szpital - program obyczajowy
13.45 Sąd rodzinny
14.45 Sędzia Anna Maria Wesołowska
15.50 Ukryta prawda
16.55 SOS. Ekipy w akcji
17.55 Szpital - program obyczajowy
18.55 Ukryta prawda
20.00 Idealny facet - komedio-dramat, USA 2005, reż. Mark Rosman, wyk. Hilary Duff, Heather Locklear, Chris Noth, Mike O'Malley, Ben Feldman, Vanessa Lengies, Aria Wallace (HIT)
22.15 Złe mamuśki - komedia, USA 2016, reż. Jon Lucas, Scott Moore, wyk. Mila Kunis, Kathryn Hahn, Kristen Bell, Christina Applegate
0.20 Piekielna głębia - film sensacyjny, USA 1999
2.30 Zbrodnie godne Hollywood
3.30 Zbrodnie z pierwszych stron gazet - serial dok.

TV PULS

6.00 Kobra - oddział specjalny - serial
8.00 Lombard: Życie pod zastaw
9.00 Kurierzy - serial
10.00 Zbuntowany anioł - serial
12.00 Zaklinaczka duchów - serial
14.00 Lombard: Życie pod zastaw
16.00 Kurierzy - serial
18.00 Lombard: Życie pod zastaw
20.00 Kodeks sprawiedliwego - film akcji, USA 2016, reż. Michael Winnick, wyk. Craig Sheffer, Helena Mattsson, Louis Mandylor, Steven Seagal (HIT)
22.10 Poza zasięgiem - film sensacyjny, USA, Polska 2004, reż. Po - Chih Leong, wyk. Krzysztof Pieczyński, Matt Schulze, Steven Seagal, Ida Nowakowska, Agnieszka Wagner
0.00 Uniwersalny żołnierz: Dzień odrodzenia - film sci - fi, USA 2012, reż. John Hyams, wyk. Andrei Arlovski, Dolph Lundgren, Jean - Claude Van Damme, Mariah Bonner
2.15 Menu na miarę
2.50 Z archiwum policji
3.15 Na jedwabnym szlaku

TRWAM

14.30 Drzwi do lasu **14.55** Słowo życia **15.00** Koronka do Bożego Miłosierdzia **15.20** Mocni w Wierze **15.50** Ma się rozumieć **16.00** Informacje dnia **16.10** Muzeum Papiernictwa **17.00** Sekrety mnichów **17.15** Muzyczne chwile **17.30** Geopolityka **17.55** Powstanie Warszawskie **18.00** Anioł Pański **18.05** Informacje dnia **18.15** Westerplatte Młodych **19.00** Warto zauważyć... **19.30** Brat Franciszek **20.00** Informacje dnia **20.20** Różaniec **20.50** Myśląc Historia **21.00** Apel Jasnogórski **21.20** Informacje dnia **21.40** Polski Punkt Widzenia **22.00** Lalka **23.20** Przegląd Katolickiego Tygodnika "Niedziela" **23.25** Regał

TVP 1

7.00 Transmisja Mszy Świętej
7.40 Rok w ogrodzie
8.05 Rok w ogrodzie Extra
8.20 wojsko - polskie.pl
8.45 Pełnosprawni - magazyn
9.20 Sprawa dla reportera
10.20 Ludzkość z przypadku. Gen, który stworzył mózg człowieka
11.25 Sanatorium miłości s.V - sezon 5 (9) - reality show
12.30 Gwiazdy w południe - Wóz pancerny - western, USA
14.10 Z pamięci - Pola Negri, cz. 1
14.25 Okrasa łamie przepisy
14.55 60. KFPP w Opolu - Cała sala śpiewa z nami, czyli hity opolskiej publiczności
15.25 Lalka (9) - serial
17.00 Teleexpress, Pogoda
17.30 Oratorium Bachledowiańskie "Równoj ku górze
19.00 Jaka to melodia?
19.30 Wiadomości, Pogoda, Sport
20.15 Alarm! - magazyn
20.25 Lekkoatletyka - MŚ Budapeszt dz. 8
22.10 Hit na sobotę - Jestem zemstą - film fabularny, USA, reż. Chuck Russell, wyk. John Travolta, Rebecca De Mornay, Christopher Meloni, Sam Trammell, Amanda Schull (HIT)
23.50 Ucieczka z Pretorii - film fabularny, Wielka Brytania, reż. Francis Annan, wyk. Daniel Radcliffe, Daniel Webber, Ian Hart, Mark Leonard Winter
1.45 Killerman - film fabularny, USA, reż. Malik Bader, wyk. Liam Hemsworth, Emory Cohen
4.45 Z pamięci - Pola Negri, cz. 1

POLSAT

6.00 Telezakupy TV Okazje
8.50 Wyszczekani - komedia, Wielka Brytania, USA, 2018
10.40 Bogate dzieciaki bez kasy
11.40 Bogaty Dom - Biedny Dom
12.40 Polacy za granicą
13.40 Queen of Poland 2023
14.40 Rolnicy. Podlasie
15.45 Więzienie
17.45 Chłopaki do wzięcia
18.50 Wydarzenia, Sport, Pogoda
19.15 Prezydenci i Premierzy
20.00 Magiczne Zakończenie Wakacji 2023. Przebój lata Radia ZET i Polsatu

23.00 Baby Driver - film akcji, Wielka Brytania, USA, 2017, reż. Edgar Wright, wyk. Ansel Elgort, Jon Bernthal, Jon Hamm, Eiza González - Baby to utalentowany młody kierowca, który zarabia na życie udziałem w napadach. Przez życie prowadzi go muzyka. Gdy poznaje dziewczynę ze swych marzeń, postanawia porzucić przestępczy proceder i żyć normalnie. (HIT)
1.25 Obcy: Przymierze - horror sci - fi, USA, Wielka Brytania, 2016, reż. Ridley Scott, wyk. Michael Fassbender, Katherine Waterston, Billy Crudup

SUPER POLSAT

6.00 SuperLudzie **7.05** Koralowy obóz **8.05** Harmidom **10.05** #JesteśmyDlaDzieci **10.30** Polacy za granicą **11.30** Świat według Kiepskich **14.35** Kabaretowa Ekstraklasa **14.55** Robot i Frank - film fabularny **16.50** Smerfy - film familijny **19.00** Świat według Kiepskich **20.05** Pasażerowie - dramat sci - fi, USA, Australia, 2016, reż. Morten Tyldum, wyk. Jennifer Lawrence, Chris Pratt, Michael Sheen, Laurence Fishburne **22.35** Ryzykanci - film sensacyjny **0.30** Magiczne Zakończenie Wakacji 2022 **3.30** Świat według Kiepskich **4.00** Nasz nowy dom **5.00** Na ratunek 112 **5.30** Świat według Kiepskich

STOPKLATKA

6.15 Doktor Quinn - serial **8.00** Komisarz Rex - serial **10.00** Hudson i Rex - serial **12.00** Czterej pancerni i pies cz. 7 - 8 - serial **14.00** Hidalgo - ocean ognia - film przygodowy **16.45** C.K. Dezerterzy - komedia **20.00** Głośne hity: Klient - thriller **22.35** Escobar: Historia nieznana - dramat kryminalny

TVP 2

5.25 Barwy szczęścia (2821 - 2823) - serial
7.00 M jak miłość (1733) - serial
7.55 Pytanie na śniadanie
12.10 Studio Raban - Lato
12.50 Pośród wielu dróg - Rodzinne śpiewanie z Wadowic - koncert,
14.00 Familiada - teleturniej
14.35 Koło fortuny - teleturniej
15.15 Szansa na sukces. Opole 2023 - Edyta Górniak
16.20 Na dobre i na złe (886) - Gdzie diabeł mówi dobranoc - serial
17.15 Natura bez granic (12) - dok.
17.45 Słowo na niedzielę
18.00 Panorama
18.15 Va Banque (240) - teleturniej
18.45 U Pana Boga w ogródku (12) - serial
19.35 Informacje kulturalne
20.00 Polskie Biesiady - Wakacyjna
21.50 Polskie Biesiady - Weselna
23.50 Porwanie Heinekena - film akcji, Belgia, Wielka Brytania, Niderlandy, USA, reż. Daniel Alfredson, wyk. Anthony Hopkins, Jim Sturgess, Sam Worthington (HIT)
1.35 Idealny plan - thriller, Kanada, reż. Aaron Woodley, wyk. Kevin Zegers, Ray Liotta, Laura Vandervoort, Victor Garber, Dustin Milligan
3.20 Kaznodzieja z karabinem - dramat, USA, reż. Marc Forster, wyk. Gerald Butler, Michelle Monaghan, Michael Shannon, Kathy Baker, Souleymane Sy Savane

TVN

5.50 Uwaga!
6.05 Ukryta prawda
7.00 Ugotowani w parach
8.00 Kuchenne rewolucje
9.00 Dzień Dobry Wakacje
11.30 Kłamca, kłamca - komedia, USA 1997, reż. Tom Shadyac
13.25 Kobieta na krańcu świata
14.05 MasterChef Junior
15.50 Zgłoś ogród
16.50 Weekendowa metamorfoza
17.55 Kuchenne rewolucje
19.00 Fakty, Sport, Pogoda
19.45 Uwaga!

20.00 Czego pragną dziewczyny - komedia, USA 2003, reż. Dennie Gordon, wyk. Amanda Bynes, Colin Firth, Kelly Preston, Eileen Atkins, Anna Chancellor, Jonathan Pryce (HIT)
22.15 Strażnicy cnoty - komedia, USA 2018, reż. Kay Cannon, wyk. Leslie Mann, John Cena, Ike Barinholtz, Kathryn Newton
0.30 Ted II - komedia, USA 2015, reż. Seth McFarlane, wyk. Mark Wahlberg, Seth McFarlane, Amanda Seyfried, Jessica Barth, Morgan Freeman
2.50 Największe polskie katastrofy - program dok.
3.50 Uwaga!

TVP SPORT

6.05 Niezwykłe historie Biało - Czerwonych - Jadwiga Wajsówna - reportaż **6.45** Lekkoatletyka - MŚ Budapeszt dz. 8 **11.00** Kajakarstwo - MŚ Duisburg - Finały **13.10** Biathlon - Letnie MŚ, Brezno - Osrblie, Słowacja **13.50** Koszykówka mężczyzn - MŚ 2023. Serbia - Chiny **16.25** Piłka nożna - 2.liga, 6.kolejka. Chojniczanka - Olimpia Grudziądz **18.45** Lekkoatletyka - MŚ Budapeszt dz. 8 **19.00** Lekkoatletyka - MŚ Budapeszt dz. 8 **22.20** Sportowy Wieczór **23.05** Boks - Gala w Glendale - podsumowanie **1.45** Boks - Gala w Shawnee, Oklahoma **2.55** Boks - Megafights Gala Bokserska

TV 4

6.00 Galileo **10.05** Ewa gotuje **10.45** Stawka większa niż życie - serial **13.00** Ninja Warrior Polska **14.55** STOP Drogówka **16.55** Policjantki i Policjanci **22.05** Sprawiedliwi - Wydział Kryminalny **0.05** Lot skazańców - film sensacyjny **2.30** Śmierć na 1000 sposobów **3.25** Top 10 - Lista Przebojów

Sobota, 26.08

TVN 7

5.00 Szkoła - program obyczajowy
6.00 Wiza na miłość
7.00 Wyluzuj, Scooby Doo! - serial
7.30 Babe: Świnka w mieście - film familijny, Australia
9.30 Ukryta prawda
14.40 Akademia policyjna VII: Misja w Moskwie - komedia
16.25 Kochany urwis - komedia
18.05 Kopciuszek: Roztańczona historia - musical, USA
20.00 Fantastyczne zwierzęta: Zbrodnie Grindelwalda - film przygodowy, USA, Wielka Brytania 2018, reż. David Yates, wyk. Eddie Redmayne, Katherine Waterston, Dan Fogler, Alison Sudol, Ezra Miller, Zoe Kravitz (HIT)
22.55 Lucy - film sensacyjny, Francja 2014, reż. Luc Besson, wyk. Scarlett Johansson, Morgan Freeman, Min - sik Choi
0.45 Niezłomny - film wojenny, USA 2014, reż. Angelina Jolie, wyk. Jack O'Connell, Domhnall Gleeson, Garrett Hedlund
3.30 Zbrodnie z pierwszych stron gazet - serial

TV PULS

6.00 Taki jest świat
7.00 Kobra - oddział specjalny - serial
10.00 Lombard: Życie pod zastaw
12.00 Lombard: Życie pod zastaw
14.00 Lombard: Życie pod zastaw
16.00 Lombard: Życie pod zastaw
18.00 Lombard: Życie pod zastaw
19.00 Lombard: Życie pod zastaw
20.00 Joker - dramat kryminalny, USA 2015, reż. Simon West, wyk. Dominik Garcia, Hope Davis, Jason Statham, Michael Angarano (HIT)
21.50 Pomścić córkę - thriller, USA 2022, reż. Jared Cohn, wyk. Bruce Willis, Clive Standen, Mike Tyson, Theo Rossi, Thomas Jane
23.45 Krytyczna godzina - film kryminalny, Wielka Brytania, USA 2019, reż. Steven C. Miller, wyk. Aaron Eckhart, Courtney Eaton, Dina Meyer, Giancarlo Esposito, Jessica Lu
1.45 Z archiwum policji
2.05 Taki jest świat
2.55 Z archiwum policji
3.15 Dyżur

TRWAM

15.45 Święty na każdy dzień **15.50** Muzyczne chwile **16.00** Informacje dnia **16.10** "My chcemy Boga" **17.00** Rotmistrz Pilecki **17.30** Nowa Ewangelizacja **17.55** Powstanie Warszawskie **18.00** Anioł Pański **18.05** Informacje dnia **18.15** Rozmowy niedokończone **19.30** Manna z Nieba **19.45** Modlitwa z telefonicznym udziałem dzieci **20.00** Informacje dnia **20.20** Różaniec **20.50** Myśląc Historia **21.00** Apel Jasnogórski **21.20** Informacje dnia **21.40** Polski Punkt Widzenia **22.00** Polskie dziedzictwo **23.00** Odpowiedzialni za Kościół **23.30** Przystanek Lamsdorf - Powstańcy Warszawscy w niewoli

TTV

5.00 Damy i wieśniaczki. PL **6.00** Paloma - serial **7.00** Express **7.20** DeFacto **8.10** Usterka **8.45** Gogglebox. Przed telewizorem **9.45** Express **10.05** Ciężarówką przez RPA **11.05** Nic do ukrycia **12.05** Nauka jazdy **12.40** Damy i wieśniaczki. PL **13.45** Diabelnie boskie - serial **14.40** Gogglebox. Przed telewizorem **15.45** Express **16.05** Gogglebox. Przed telewizorem **17.05** Program rozrywkowy **17.45** Express **18.05** Usterka **18.40** Nic do zgłoszenia **19.45** Express **20.00** Damy i wieśniaczki. PL **21.00** Gogglebox. Przed telewizorem **22.00** 99 - Gra o wszystko. VIP **23.00** Gogglebox. Przed telewizorem

STOPKLATKA

6.00 Detektywi w akcji **7.00** Gwiazdy Kabaretu **7.25** Mecenas Lena Barska **9.30** Opowieść o bohaterskim psie - film przygodowy **11.35** Bardzo poszukiwany człowiek - thriller **14.00** Magnum: Detektyw z Hawajów **16.00** Columbo **20.00** Agenci NCIS: Los Angeles **23.00** Autopsja Jane Doe - horror

eprasa.pl cab3b07046

TVP 1

7.00 Transmisja Mszy Świętej
8.00 Tydzień
8.30 Zakochaj się w Polsce
9.05 Arktyczna przygoda – film obyczajowy, USA
10.55 Janosik (13) – Zdrada – serial
11.55 Między ziemią a niebem
12.00 Anioł Pański
12.15 Między ziemią a niebem
12.45 Zrujnowani odbudowani
13.10 Świat został stworzony dla mnie – film dok.
14.15 Z pamięci – Pola Negri, cz. 2
14.25 Daleko od szosy (7) – serial
16.00 Komisarz Alex (239) – serial
17.00 Teleexpress, Pogoda
17.35 Rolnik szuka żony seria 9 – /10/ – reality show
18.40 Jaka to melodia?
19.30 Wiadomości, Pogoda, Sport
20.25 Lekkoatletyka – MŚ Budapeszt dz. 9
22.10 Diana – dramat, Szwecja, Wielka Brytania, Francja, Belgia, reż. Oliver Hirschbiegel, wyk. Naomi Watts, Naveen Andrews, Douglas Hodge (HIT)
0.15 Jestem zemstą – film fabularny, USA, reż. Chuck Russell, wyk. John Travolta, Rebecca De Mornay, Christopher Meloni, Sam Trammell, Amanda Schull
1.55 Ucieczka z Pretorii – film fabularny, Wielka Brytania, reż. Francis Annan, wyk. Daniel Radcliffe, Daniel Webber
3.40 Cham – film TVP, reż. Laco Adamik, wyk. Piotr Szczepanik, Monika Niemczyk, Barbara Rachwalska, Helena Kowalczykowa, Halina Wyrodek

TVP 2

5.55 Barwy szczęścia (2824 – 2825) – serial
7.00 M jak miłość (1734) – serial
7.55 Pytanie na śniadanie
11.50 Polskie Biesiady – Wakacyjna
14.00 Familiada – teleturniej
14.35 Koło fortuny – teleturniej
15.15 Szansa na sukces. Opole 2023 – The Voice of Poland
16.15 Tak to leciało! – teleturniej
17.15 Na sygnale (458) – W dobrej i złej woli – serial
18.00 Panorama
18.20 Va Banque (241) – teleturniej
18.50 Na sygnale (459 – 460) – serial
20.00 Program rozrywkowy
20.45 Program rozrywkowy
21.50 Kino bez granic – Tuż po weselu – film obyczajowy, Wielka Brytania, USA, reż. Bart Freundlich, wyk. Julianne Moore, Michelle Williams, Billy Crudup, Abby Quinn (HIT)
23.55 Porady na zdrady – komedia, reż. Ryszard Zatorski, wyk. Anna Dereszowska, Mikołaj Roznerski, Magdalena Lamparska, Krzysztof Czeczot, Weronika Rosati, Tomasz Karolak
1.45 Lincz – dramat, reż. Agnieszka Kik, Krzysztof Łukaszewicz, wyk. Leszek Lichota, Agnieszka Podsiadlik, Wiesław Komasa, Maciej Mikołajczyk, Łukasz Simlat
3.20 Dobroczyńca – film fabularny, USA, reż. Andrew Renzi
4.50 Zakończenie dnia

POLSAT

6.00 Nowy dzień z Polsat News
7.30 Szalone wakacje na kółkach – film familijny, USA, 2006
9.40 Małolaty na obozie – komedia familijna, USA, 2007
11.40 Noc w muzeum 2 – film przygodowy, USA, Kanada, 2009
13.55 Tajemnica pieczęci smoka – film fantasy, Rosja, Chiny
16.30 Dlaczego nie! – komedia romantyczna, Polska, 2007
18.50 Wydarzenia, Sport, Pogoda
19.25 Gość Wydarzeń
20.00 Magiczne Zakończenie Wakacji 2023. Świętokrzyska Gala Kabaretowa

23.30 Resident Evil: Zaświaty – horror, USA, 2010, reż. Paul W.S. Anderson, wyk. Milla Jovovich, Ali Larter, Wentworth Miller, Kim Coates - Po jednoosobowym ataku na korporację Umbrella, nadludzkie zdolności Alice zostają zneutralizowane. Przedarcie się przez tłum zabójczych mutantów nie będzie łatwe. (HIT)
1.55 Elizjum – dramat sci - fi, USA, 2013, reż. Neill Blomkamp, wyk. Matt Damon, Jodie Foster, Sharlto Copley, Alice Braga
4.20 Kabaretowa Ekstraklasa

TVN

5.50 Uwaga!
6.05 Tom i Jerry Show – animacja
7.00 Zgłoś ogród
8.00 Kuchenne rewolucje
9.00 Dzień Dobry Wakacje
11.30 Co za tydzień
12.15 Ugotowani w parach
13.25 Rybki z ferajny – komedia, USA 2004, reż. Bibo Bergeron
15.15 Maska – komedia, USA 1994, reż. Charles Russell
17.30 Great moments – koncert na start sezonu
19.00 Fakty, Sport, Pogoda
19.45 Uwaga!

20.00 Saga "Zmierzch": Przed świtem Część II – horror, USA 2012, reż. Bill Condon, wyk. Kristen Stewart, Robert Pattinson, Taylor Lautner, Peter Facinelli (HIT)
22.25 Uprowadzona 2 – film sensacyjny, Francja, Wielka Brytania, USA, Turcja 2012, reż. Olivier Megaton, wyk. Liam Neeson, Famke Janssen, Maggie Grace, Leland Orser
0.25 Kuchenne rewolucje – program kulinarno - rozrywkowy
1.30 Wewnętrzny wróg – serial
2.30 Szpital – program obyczajowy
3.30 Uwaga!
3.50 Zamieszkać na plaży

SUPER POLSAT

6.00 Świat według Kiepskich **6.30** Świat według Kiepskich **7.05** Koralowy obóz **8.05** Harmidom **10.05** Hammy i przygodny bumerang - film anim. **10.25** Król i ja - film anim. **12.20** Świąteczna gorączka 2 - komedia **14.10** Rycerz Króla Artura - film przygodowy **17.00** Daleko jeszcze? - komedia **19.00** Świat według Kiepskich **20.00** Smerfy 2 - film familijny, USA, 2013, reż. Raja Gosnell, wyk. Hank Azaria, Neil Patrick Harris, Brendan Gleeson, Jayma Mays **22.10** Kokainowy Rick - dramat kryminalny **0.30** Backdoor - wyjście awaryjne **2.00** Polacy za granicą **4.00** Nasz nowy dom **5.00** Na ratunek 112

TVP SPORT

6.25 Cała Polska widziała... Aluminium Konin 1998 **6.55** Lekkoatletyka - MŚ Budapeszt dz. 9 **11.00** Kajakarstwo - MŚ Duisburg - Finały **13.00** Biathlon - Letnie MŚ, Brezno - Osrblie **14.10** Piłka nożna - Orlen Ekstraliga kobiet, 2. kolejka. Stomilanki Olsztyn - GKS Katowice **16.25** Siatkówka **19.30** Lekkoatletyka - MŚ Budapeszt dz. 9 **19.55** Lekkoatletyka - MŚ Budapeszt dz. 9 - sesja wieczorna **22.30** Sportowy Wieczór **23.15** Kajakarstwo - MŚ Duisburg - Finały - Podsumowanie **1.05** Boks - Gala w Gold Coast - podsumowanie **3.10** Boks - Gala w Detroit - podsumowanie **4.45** Zakończenie dnia

TTV

5.00 Paloma - serial **6.00** Express **6.20** DeFacto **6.45** DeFacto **7.10** Usterka **7.40** No to lecę! **8.40** 99 - Gra o wszystko. VIP **9.45** Express **10.05** Gogglebox. Przed telewizorem **11.05** Ciężarówką przez RPA **12.05** Nastolatki rządzą... kasą **13.05** Diabelnie boskie - serial **13.35** Mamma mia! **14.40** Gogglebox. Przed telewizorem **15.45** Express **16.05** 99 - Gra o wszystko. VIP **17.05** Życie na kredycie **17.45** Express **18.05** Życie na kredycie **18.40** Życie na kredycie **19.10** Życie na kredycie **19.45** Express **20.00** Gogglebox. Przed telewizorem **22.00** Damy i wieśniaczki. PL **23.00** Ciężarówką przez RPA **0.00** Nic do ukrycia

STOPKLATKA

8.00 Komisarz Rex - serial **10.00** Hudson i Rex - serial **12.00** Zakochana złośnica - komedia **14.00** Jumper - film sci - fi **15.50** Agent XXL: Rodzinny interes - komedia kryminalna **18.00** Czterej pancerni i pies cz. 7 - 8 - serial **20.00** Sztos - komedia sensacyjna **21.50** Operacja "Omerta" - thriller

TV 4

7.00 Bój o Colę - film dok. 2018 **8.50** Galileo **10.55** Salon piękności - komedia **13.05** Dzień, w którym zatrzymała się Ziemia - dramat sci - fi **15.15** Liga niezwykłych dżentelmenów - film przygodowy **17.35** Gwiazdy Kabaretu **18.00** Łowcy Skarbów **20.05** Twierdza - thriller **22.55** Tropiciel - film przygodowy

TV6

6.00 Detektywi w akcji **7.00** Detektywi w akcji **8.00** Columbo **12.00** Magnum: Detektyw z Hawajów **14.00** Policjantki i Policjanci **20.00** Agenci NCIS: Los Angeles **22.55** Oddział wyrzutków - film wojenny **0.50** Włatcy móch **3.25** SuperLudzie Extra **3.40** Disco Polo Life **4.40** Disco Polo Life **5.45** Telezakupy

Niedziela, 27.08

TVN 7

5.00 Szkoła – program obyczajowy
6.00 Wiza na miłość
7.00 Wyluzuj, Scooby Doo! – serial
7.35 Hop – komedia, USA 2011
9.30 Ten moment
10.05 Ukryta prawda
15.00 Gremliny II – film sci - fi, USA 1990, reż. Joe Dante
17.20 Fantastyczne zwierzęta: Zbrodnie Grindelwalda – film przygodowy, USA
20.00 Mumia – film przygodowy, USA, Japonia, Chiny 2017, reż. Alex Kurtzman, wyk. Tom Cruise, Russell Crowe, Annabelle Wallis, Sofia Boutella (HIT)
22.25 Dług – film sensacyjny, Węgry, Wielka Brytania, USA, Izrael 2010, reż. John Madden, wyk. Helen Mirren, Jessica Chastain, Ciaran Hinds, Sam Worthington
0.45 Ouija – horror, USA, Japonia 2014, reż. Stiles White, wyk. Olivia Cooke, Ana Coto, Daren Kagasoff, Bianca A. Santos
2.35 Nieuchwytny – film sensacyjny, USA 1996, reż. John Gray, wyk. Keenen Ivory Wayans, Bob Gunton, Brian Cox

TV PULS

5.35 Kobra – oddział specjalny – serial
7.30 Kamuflaż – komedia, USA 2001
9.35 Wojna z dziadkiem – komedia, USA, Wielka Brytania, Kanada 2019, reż. Tim Hill
11.30 Przyjaciel gangstera – komedia, Francja, Włochy 2003
13.20 Lepiej być nie może – komediodramat, USA 1997, reż. James L. Brooks, wyk. Cuba Gooding Jr, Greg Kinnear, Helen Hunt, Jack Nicholson
16.00 Dwa miliony dolarów napiwku – komedia, USA 1994, reż. Andrew Bergman
18.00 Agentka specjalnej troski – komedia, Francja 2016
20.00 Tomb Raider – film przygodowy, USA 2018, reż. Roar Uthaug, wyk. Alicia Vikander, Daniel Wu, Dominic West, Kristin Scott Thomas (HIT)
22.15 Solomon Kane: Pogromca zła – film przygodowy, Francja, Czechy, Wielka Brytania
0.20 Żelazny rycerz – film przygodowy, USA, Wielka Brytania
2.50 Dyżur

TRWAM

16.10 Koncert życzeń **16.45** Sekrety mnichów **17.00** Zostań Żołnierzem RP **17.15** Muzyczne chwile **17.30** Sól Ziemi **17.55** Powstanie Warszawskie **18.00** Anioł Pański **18.05** Informacje dnia **18.15** Rozmowy niedokończone **19.25** Święty na każdy dzień **19.30** Moja katolicka rodzina **20.00** Informacje dnia **20.20** Różaniec **20.50** Krótka Historia Zbawienia - Bóg spotyka się z człowiekiem **21.00** Apel Jasnogórski **21.20** Informacje dnia **21.40** Retrospekcja **21.45** Stan Bezpieczeństwa Państwa **21.55** Święty na każdy dzień **22.00** Czarny sufit **23.00** Jak my to widzimy - z daleka widać lepiej **23.30** Tam, gdzie Bóg płacze

TVP 1

7.00 Transmisja Mszy Świętej
7.30 Studio Raban – Lato
8.00 Wiadomości, Pogoda
8.10 Kwadrans polityczny
8.25 Informacje kulturalne
8.40 Ranczo s.I (13) – serial
9.40 Komisarz Alex (51) – serial
10.40 Ojciec Mateusz (177) – serial
11.25 Korona królów. Jagiellonowie (65) – telenowela
12.00 Wiadomości
12.10 Agrobiznes
12.35 Magazyn Rolniczy
12.55 Planeta doskonała (5) – Ludzie
14.00 Serial fabularny – serial
15.00 Wiadomości, Pogoda
15.20 Alarm! – magazyn
15.35 Gra słów. Krzyżówka – /741/
16.05 Dziedzictwo (97) – serial
17.00 Teleexpress, Pogoda
17.20 Jaka to melodia?
17.55 Klan (4170) – telenowela
18.25 Leśniczówka (725) – serial
19.00 Jeden z dziesięciu – teleturniej
19.30 Wiadomości, Pogoda, Sport
20.15 Alarm! – magazyn
20.30 Korona królów. Jagiellonowie (66) – telenowela
21.10 Teatr Telewizji – Pierwszy września – spektakl teatralny, Polska, reż. Krzysztof Lang, wyk. Daniel Olbrychski, Maria Pakulnis, Maciej Zakościelny, Agnieszka Judycka, Cezary Łukaszewicz, Ryszard Barycz, Maria Niklińska, Olga Sarzyńska,Katarzyna Skarżanka (HIT)
22.15 Tętno – film dok.
23.20 Balans bieli – magazyn
0.00 Blues Brothers – komedia, USA, reż. John Landis

TVP 2

5.00 Na sygnale (362) – serial
5.30 M jak miłość (1681) – serial
6.20 Klasztorne smaki według Remigiusza Rączki
6.55 Rodzinka.pl (220) – serial
7.30 Pytanie na śniadanie
11.15 Okrasa łamie przepisy
11.50 Barwy szczęścia (2825) – serial
12.30 Koło fortuny – teleturniej
13.15 Akacjowa 38 (162) – serial
14.05 Va Banque (241) – teleturniej
14.35 Na sygnale (180) – To już nie ma sensu – serial
15.05 Krok od Nieba (1) – serial
16.00 Koło fortuny – teleturniej
16.35 Familiada – teleturniej
17.15 Zakazany owoc (289) – serial
18.00 Panorama
18.20 Va Banque (621) – teleturniej
18.45 Akacjowa 38 (163) – serial
19.35 Barwy szczęścia (2825 – 2826) – serial
20.45 Kulisy serialu
20.55 M jak miłość (1735) – serial
21.55 Na sygnale (461) – Miłość nie powinna boleć – serial
22.35 Bazar de la Charite (1) – serial
23.40 Kod Dedala – film sensacyjny, Belgia, Francja, reż. Regis Roinsard, wyk. Lambert Wilson, Olga Kurylenko, Riccardo Scamarcio (HIT)
1.35 O mnie się nie martw s.XII (12) – serial
2.35 Tuż po weselu – film obyczajowy, Wielka Brytania, USA, reż. Bart Freundlich, wyk. Julianne Moore, Michelle Williams, Billy Crudup
4.30 Rodzinka.pl – serial

POLSAT

6.00 Nowy dzień z Polsat News
8.40 Malanowski i Partnerzy
9.40 Sekrety rodziny
10.40 Dlaczego ja?
11.40 Gliniarze
12.50 Wydarzenia
13.20 Interwencja
13.40 Trudne sprawy
14.40 Dlaczego ja?
15.50 Wydarzenia, ogoda
16.15 Interwencja
16.40 Gliniarze
17.40 Sekrety rodziny
18.50 Wydarzenia, Sport, Pogoda
19.25 Gość Wydarzeń

20.00 Le Mans '66 – dramat biograficzny, USA, 2019, reż. James Mangold, wyk. Matt Damon, Christian Bale, Jon Bernthal, Caitriona Balfe (HIT)
23.20 Wydział zabójstw, Hollywood – komedia sensacyjna, USA, 2003, reż. Ron Shelton, wyk. Harrison Ford, Josh Hartnett, Lena Olin, Bruce Greenwood
2.00 Resident Evil: Zaświaty – horror, USA, 2010, reż. Paul W.S. Anderson, wyk. Milla Jovovich, Ali Larter, Wentworth Miller, Kim Coates
4.10 Zjedz Kambodżę
4.40 Disco Gramy

TVN

5.50 Uwaga!
6.05 Ukryta prawda
7.00 Kuchenne rewolucje
8.00 Dzień Dobry TVN – magazyn
11.30 Ukryta prawda
13.40 Szpital – program obyczajowy
15.50 Kuchenne rewolucje
16.55 Ukryta prawda
19.00 Fakty, Sport, Pogoda
19.55 Uwaga!
20.10 Doradca smaku
20.15 Na Wspólnej – serial
20.55 Milionerzy

21.35 Kod dostępu – film sensacyjny, USA 2001, reż. Dominic Sena, wyk. John Travolta, H. Jackman, Halle Berry, Don Cheadle, Sam Shepard (HIT)
23.40 Ścigani – film sensacyjny, USA, Niemcy 2008, reż. Timur Bekmambetow, wyk. James McAvoy, Angelina Jolie, Morgan Freeman, Terence Stamp, Thomas Kretschmann
2.00 Grzesznica – serial
3.00 Szpital – program obyczajowy
4.00 Uwaga!
4.20 Zamieszkać na plaży
4.50 Recepta na stary dom
5.15 Jak to jest zrobione – serial

SUPER POLSAT

6.00 SuperLudzie **6.35** Wszyscy razem, śladem Blue! **7.35** Harmidom **8.30** Hell's Kitchen - Piekielna Kuchnia **10.00** Wydarzenia 24 **10.30** Nasz nowy dom **11.30** 48H. Zaginieni **12.30** Świat według Kiepskich **14.15** Hell's Kitchen - Piekielna Kuchnia **15.50** Wydarzenia **16.10** Więcej wydarzeń **16.20** Gość Wydarzeń 24 **16.55** Nasz nowy dom **19.00** Świat według Kiepskich **20.05** Górale **22.00** Kung Fu Szał - komedia sensacyjna **0.00** Backdoor - wyjście awaryjne **1.00** Polacy za granicą **2.00** Tatuśkowie **3.00** Tatuśkowie **4.00** Nasz nowy dom **5.00** Na ratunek 112 **5.30** Świat według Kiepskich

TVP SPORT

8.20 Lekkoatletyka - MŚ Budapeszt dz. 8 **9.55** Lekkoatletyka - MŚ Budapeszt dz. 9 **12.20** Piłka nożna - 2.liga, 6.kolejka. Chojniczanka - Olimpia Grudziądz **14.30** Koszykówka mężczyzn - MŚ 2023. Grecja - USA **16.40** Biathlon - Letnie MŚ, Brezno - Osrblie, Słowacja - Super Sprint **17.55** Piłka nozna - Eliminacje LKE **19.00** Piłka nozna - Eliminacje LKE **20.10** Siatkówka - ME kobiet, Belgia - 1 finału. Polska **22.00** Sportowy Wieczór **22.40** Koszykówka mężczyzn - MŚ 2023. Grecja - USA **0.30** Boks - Megafights Gala Bokserska. Stevenson vs Gwozdyk, USA **2.10** Boks - Gala w Veronie, NY, USA

TTV

5.00 Kossakowski. Inicjacja **5.30** Detektywi. Na zlecenie **6.15** Express **6.30** Nauka jazdy **7.00** Ukryta prawda **8.00** Szpital - program obyczajowy **9.00** Szpital - program obyczajowy **10.00** Gogglebox. Przed telewizorem **11.00** Damy i wieśniaczki. Ukraina **12.00** Królowe życia - serial **12.40** Królowe życia - serial **13.30** Ukryta prawda **15.45** Express **16.05** DeFacto **16.35** Gogglebox. Przed telewizorem **17.45** Express **18.00** Sport **18.05** Nauka jazdy **18.40** Złomowisko PL - program rozrywkowy **19.45** Express **20.05** Usterka **20.40** Zakup w ciemno **21.45** Express **22.00** Gogglebox. Przed telewizorem

STOPKLATKA

8.50 Doktor Quinn - serial **9.50** Komisarz Rex - serial **11.50** Katastrofy w przestworzach **15.00** Ostatnie godziny Ziemi - film katastroficzny **16.55** Jednostka Specjalna "Dunaj" - serial **19.00** Wojny magazynowe **20.00** Pseudonim "Banderas - thriller **22.30** Mścicielka - film kryminalny

TV 4

10.50 Hardkorowy lombard **11.50** Policjantki i Policjanci **12.55** Detektywi w akcji **13.55** STOP Drogówka **15.55** Policjantki i Policjanci **17.00** Łowcy Skarbów **19.00** Policjantki i Policjanci **20.00** Sprawiedliwi - Wydział Kryminalny **21.05** Komando - film sensacyjny **23.00** Wzgórza mają oczy 2 - horror

TV6

67.00 Medicopter 117 **9.05** Kobra - oddział specjalny **11.10** Więzienie **12.10** Miodowe lata **14.00** Policjantki i Policjanci **16.00** Hawaje 5 - 0 **18.00** Strażnik Teksasu **20.00** CSI: Kryminalne zagadki Nowego Jorku **23.00** Sprawiedliwi - Wydział Kryminalny **0.00** Sprawiedliwi - Wydział Kryminalny

Poniedziałek, 28.08

TVN 7

4.50 Szkoła – program obyczajowy
6.45 Szpital – program obyczajowy
7.45 Ukryta prawda
10.50 Zagadki losu
11.50 SOS. Ekipy w akcji
12.50 Szpital – program obyczajowy
13.50 Sąd rodzinny
14.50 Sędzia Anna Maria Wesołowska
15.50 Ukryta prawda
16.55 Szpital – program obyczajowy
17.55 Opowieści małżeńskie – program obyczajowy
18.55 Ukryta prawda
20.00 Hotel Paradise
21.00 Nie kłam, kochanie – komedia romantyczna, Polska 2008, reż. Piotr Wereśniak, wyk. Piotr Adamczyk, Marta Żmuda - Trzebiatowska, Grażyna Szapołowska, Beata Tyszkiewicz, Magdalena Schejbal (HIT)
23.15 Okup – film sensacyjny, USA 1996, reż. Ron Howard, wyk. Mel Gibson, Rene Russo, Gary Sinise, Delroy Lindo, Lili Taylor, Liev Schreiber, Donnie Wahlberg
1.45 Gremliny II – film sci - fi, USA 1990, reż. Joe Dante

TV PULS

6.00 Kobra – oddział specjalny – serial
8.00 Lombard: Życie pod zastaw
9.00 Kurierzy – serial
10.00 Zbuntowany anioł – serial
12.00 Zaklinaczka duchów – serial
14.00 Lombard: Życie pod zastaw
16.00 Kurierzy – serial
18.00 Lombard: Życie pod zastaw
20.00 Cena powrotu – film sensacyjny, USA 2009, reż. Keoni Waxman, wyk. Arron Shiver, Liezl Carstens, Luce Rains, Steven Seagal (HIT)
22.00 Kodeks sprawiedliwego – film akcji, USA 2016, reż. Michael Winnick, wyk. Craig Sheffer, Helena Mattsson, Louis Mandylor, Steven Seagal
0.10 Litewski przekręt – komedia sensacyjna, Wielka Brytania, Litwa 2014, reż. Emilis Velyvis, wyk. Andrius Ziurauskas, Anthony Strachan, Artur Smolyaninov, Gil Darnell
2.05 Dzielnica strachu – serial
3.05 Lombard: Życie pod zastaw
4.05 Taki jest świat
5.00 Nash Bridges – serial

TRWAM

16.10 Sanktuaria polskie **16.30** Porady Medyczne Bonifratrów **16.55** Spotkania z lasem **17.05** Świadkowie **17.30** Zbrodnia z rosyjskiego scenariusza**17.55** Powstanie Warszawskie **18.00** Anioł Pański **18.05** Informacje dnia **18.15** Rozmowy niedokończone **19.25** Święty na każdy dzień **19.30** Opowieść Theo **19.45** Modlitwa z telefonicznym udziałem dzieci **20.00** Informacje dnia **20.20** Różaniec **20.50** Myśląc Historia **21.00** Apel Jasnogórski **21.20** Informacje dnia **21.40** Polski Punkt Widzenia **22.00** Z wędką nad wodę **22.30** Nadzieja **23.00** Zadziwiający świat chrząszczy **23.50** Muzyczne chwile

eprasa.pl cab3b07046

ctwo Międzyrzec", „Pracownicy Nadleśnictwa Międzyrzec" oraz aneks

starych gajówkach zapisana

Kilka pojęć ze słownika leśnika

Książka „Świat starych gajówek. Ślady i wspomnienia" to kompendium wiedzy o zawodzie leśnika. Znajdziecie tam m.in. mnóstwo słów, którymi w pracy posługują się ludzie, związani z leśnictwem. Oto przykładowe definicje.

Gajówka – budynek zazwyczaj stojący w lesie, mieszkanie służbowe dla pracowników Służby Leśnej – podleśniczych lub gajowych, pomocników leśniczego. Każda gajówka oprócz adresu administracyjnego miała nazwę zwyczajową. W wielu z nich znalazło odzwierciedlenie położenie gajówek – niejednokrotnie w trudno dostępnych częściach kompleksów leśnych.

Leśniczówka – budynek służący za mieszkanie leśniczemu, będący jednocześnie siedzibą leśnictwa.

Cechówka – przyrząd podobny do młotka, służący do odbijania na drewnie znaku (cechy) nadleśnictwa.

FOT. ARCHIWUM ADAMA SZULIKA

Klupa – popularna nazwa średnicomierza, narzędzia służącego do pomiaru średnic drzew stojących i drewna okrągłego. Składa się z listwy z podziałką najczęściej wyrażoną w centymetrach oraz dwóch prostopadle przytwierdzonych do listwy, równoległych do siebie ramion, z których jedno jest stałe, drugie zaś może przesuwać się po podziałce.

Nieodbite pnie – pnie po ścięciu drzewa. Kłoda nieobmierzona i niewprowadzona do ewidencji staje się okazją do kradzieży. Dawniejsze przepisy obligowały do odbijania również pozostałych w gruncie pni. Robiono to za pomocą specjalnego numeratora i cechówki, które przez uderzenie pozostawiały na pniu zaznaczony numer.

Asygnacja – dokument, który nabywca/uprawniony do poboru drewna otrzymuje z nadleśnictwa przy zakupie z Lasów Państwowych bądź ze starostwa w przypadku lasów innych własności.

Zrąb – ostatni etap w życiu drzewostanu użytkowanego gospodarczo. Podczas zrębu usuwa się jednorazowo lub etapami wszystkie drzewa na powierzchni.

Wyłuszczarnia – przedsiębiorstwo leśne, zajmujące się pozyskiwaniem nasion drzew iglastych ze zbieranych i suszonych w suszarniach szyszek, głównie sosny i świerka.

Nikt nie chodził głodny, mieliśmy krowę i świnki. Był prąd, z czasem kupiliśmy kolorowy telewizor i wideo. Gajowi sprawowali całodobowy nadzór nad lasem – fizycznie i faktycznie, niejednokrotnie razem z leśniczymi. Gdy Krzysztof Gajecki był leśniczym w Sitnie, to także kupił sobie konia i razem konno nadzorowaliśmy całe obchody. Teraz ZUL-e (zakłady usług leśnych – przyp. red.) robią w lesie wszystko, a kiedyś się organizowało ludzi, wyznaczało robotę, nadzorowało. Była w nas ciekawość każdego kolejnego dnia".

Z kolei w gajówce Dąbrowa dzieciństwo i młodość spędziła Anna Łosicka z domu Makaruk. Tak opisuje czas, spędzony w leśnej osadzie:

„Pamiętam, jak mama nas budziła o trzeciej rano i szłyśmy po ciemku na grzyby. Zawsze nam powtarzała, że nie idzie się na grzyby, gdy ludzie już wracają z lasu. Sprawdzało się, zawsze byłyśmy pierwsze i z koszami pełnymi grzybów wracałyśmy do domu. Potem krótka drzemka, a gdy tata krówkę napasł, trzeba było ją wydoić, i do szkoły. A tata do pracy – do lasu. (...) Chociaż gajówka była oddalona od wsi, wiele rodzin przychodziło do nas na wieczorki – kobiety robiły na drutach, przędły wełnę na kołowrotkach, darły pierze, a mężczyźni grali w karty. Tak upływał czas. Prąd doprowadzono dopiero w 1968 roku. (...) Na co dzień było spokojnie i cicho, ale od czasu do czasu zdarzały się podniosłe uroczystości: Pierwsza Komunia Święta czy nawiedzenie domów przez obraz Matki Boskiej Częstochowskiej. Był to czas dla bliskich i możliwość spotkania się z dalszą rodziną".

Takich historii jest wiele.

Pracownicy Rejonu Lasów Państwowych Międzyrzec, rok 1951

Każda daje nam obraz życia w domu na skraju lasu, pracy gajowego, codzienności jego rodziny, które często splecione były nierozerwalnie z historią, niekiedy trudną i tragiczną, naszego regionu.

Trudne czasy, ale szczęśliwe

Jednym z takich przykładów jest historia rodziny Hawryluków, którą na kartach książki „Świat starych gajówek" wspomina Krystyna Stolarczyk z domu Hawryluk.

Adam Szulik dotarł do wielu bardzo osobistych zdjęć, takich jak np. to z pogrzebu jednego z leśników

„Odkąd pamiętam mój tata Jan był gajowym. Już w 1930 roku pracował w lasach Nadleśnictwa Turów, Leśnictwo Grabowiec. Nasza rodzina była duża – ośmioro dzieci. Ja byłam najstarsza, urodziłam się w 1934 roku. W czasie II wojny światowej zamieszkiwaliśmy część gajówki Dąbrowa. Po wojnie nasza rodzina przeprowadziła się do gajówki Zahajki. To były trudne czasy, nowa władza – nowe porządki. Gdy w 1946 roku w Żerocinie zastrzelono milicjanta, ojciec został aresztowany, bo nie wskazał kto chowa się w lesie – cóż za «bandyci». W areszcie był trzy i pół miesiąca, najpierw w Międzyrzecu Podlaskim, a potem w Lublinie. Płakaliśmy i tęskniliśmy za tatą. Wyglądaliśmy, czy nie wraca. Pewnego razu, gdy pies zaszczekał, wszyscy rzuciliśmy się do okien – tata wrócił. Tej radosnej chwili nie zapomnę do śmierci. Całą gromadką otoczyliśmy tatę" – czytamy we wspomnieniach Krystyny Stolarczyk.

Przez pokolenia gajówkę Góry w Dołhołęce zamieszkiwała rodzina Koszewskich. Te czasy w książce Adama Szulika wspomina Krystyna Borowik z d. Koszewska:

„Mój ojciec Józef Koszewski i dziadek Stanisław zawsze byli gajowymi w Leśnictwie Przyłuki. Już przed wojną tata pracował w lasach u hrabiego Potockiego. Także dziadek Stanisław był gajowym u hrabiego, który hodował bażanty, dziadek je karmił mrówkami i ich jajami. Przypłacił to utratą części ręki – skóra pod wpływem kwasu mrówkowego zeszła z ręki. Ręka trudno się goiła i była bardzo sina (...) Tata był bardzo związany z lasem – jak mu ukradziono duże dęby, to ze dwie doby chodził po gospodarstwach i szukał sprawców. Kilka razy był nawet pobity. Bo nieodbite pnie to więzienie! Jedno zdarzenie zapamiętałam szczególnie dobrze. Było to chyba podczas wojny, pamiętam, jak ojca i dziadka, pod bronią, w nocy, w samej bieliźnie, wyprowadzono z rękami podniesionymi i postawiono pod stodołą. Wszyscy płakaliśmy, że już nie wrócą żywi! Ale po kilku godzinach wrócili. To były najdłuższe chwile strachu i niepewności w moim życiu. Mimo wszystko dobrze wspominam te czasy, dobrze się żyło, mama zawsze była szczęśliwa".

Okładka z przesłaniem

Książka jest wspaniale przygotowana nie tylko pod względem merytorycznym, ale również graficznym. Duże wrażenie robi już sama jej okładka. Za opracowanie graficzne publikacji odpowiada Krzysztof Stefaniuk, pochodzący z Międzyrzeca Podlaskiego. – To artysta ze wszech miar. Jak zaproponowałem mu, by zrobił projekt okładki, zapytał, jaki jest temat książki. Podałem mu temat, a Krzysztof zrobił mi sześć projektów okładki, niemal z marszu. Ten

Rodzina gajowego Mariana Makaruka, zamieszkująca gajówkę Dąbrowa, przy obrazie Matki Boskiej Częstochowskiej

wybrany, był szóstym. Na początku wydał mi się dość abstrakcyjny, zaintrygował mnie. Ja sobie wyobrażałem, że na okładce będzie jakaś gajówka, może zdjęcie taty, elementy wyposażenia leśniczego. Krzysztof jednak stwierdził, że tak, owszem te elementy zawrzemy, ale w środku książki. Dodał, że okładka nie może być tak oczywista. Trochę dyskutowaliśmy na ten temat, ale ostatecznie uznaliśmy, że ten projekt będzie najlepszy. Krzysztof zaproponował również format książki i całą ją złożył – wyjaśnia Adam Szulik.

Opisuje też znaczenie okładki: – W tle jest las za mgłą, co oznacza pewną tajemnicę. Jednak na nim wyraźnie zarysowany jest jakby korzeń drzewa, odnogi, jakiś szyfr, ale przechodzące na końcu w klucz. Każdy rozdział jest też takim kluczem, wstępem do lasu i świata starych gajówek.

Od lewej: gajowy Jan Pękala, leśniczy Kazimierz Waszkiewicz, gajowy Józef Koszewski

Za redakcję i korektę odpowiada natomiast Bożena Leszkowicz. – Bardzo dobrze rozumiała o co mi chodzi, świetnie czuła to, co chcę przekazać, niekoniecznie ja sam potrafiłem to tak ubrać w słowa jak ona. Obojgu jestem bardzo wdzięczny, bo efekt przerósł moje oczekiwania i myślę, że jest wart tego, by puścić go dalej w świat – podsumowuje autor.

W powstanie książki zaangażowanych było wiele osób, wszystkie autor wymienia w podrozdziale „Podziękowania".

Miejmy nadzieję, że książkę „Świat starych gajówek. Ślady i wspomnienia" zobaczymy już niebawem na półkach księgarni w całej Polsce.

Dla uwidocznienia wzrostu topoli na zdjęciu, na pniu drzewa umieszczono zegarek i paczkę papierosów „Sporty". Przy drzewie leśniczy Kazimierz Łaziuk i gajowy Marian Makaruk (po lewej)

Prośba autora

W książce „Świat starych gajówek. Ślady i wspomnienia" mimo wielu lat pracy, są jeszcze niewiadome. – Są twarze i ludzie, zwłaszcza z lat 50., których nie udało mi się rozpoznać, dotrzeć do rodziny. Jeśli ktoś ma wiedzę, kim jest człowiek z jakiegoś zdjęcia, a który nie jest wymieniony w książce, proszę, by się ze mną skontaktował – apeluje Adam Szulik.

Jeśli więc ktoś chciałby podzielić się swoją historią, związaną z daną gajówką lub jest np. potomkiem gajowego, leśniczego czy nadleśniczego, wspomnianego w publikacji, proszony jest o kontakt z autorem pod numerem 600 051 549 albo adresem e-mail adam_krzysztof@poczta.onet.pl.

eprasa.pl cab3b07046

Posmakowali regionalnej kuchni na ludowym festynie

Zorganizowali Festiwal Smaków

W niedzielę w Sosnówce nikt się nie nudził

Dzieci chętnie brały udział w konkurencjach sportowych

ZDJĘCIA GOK SOSNÓWKA

Tegoroczni starostowie przekazali wójtowi Marcinowi Babkiewiczowi dożynkowy chleb

SOSNÓWKA Sosnówka gościnnością stoi. Wie o tym każdy, kto odwiedza tę miejscowości i gminę. Nie mogło więc być inaczej i teraz, czyli podczas Festiwalu Smaków Kuchni Regionalnej. Słowo Podlasia objęło wydarzenie patronatem medialnym.

JUSTYNA LESIUK-KLUJEWSKA

Organizatorem festiwalu był Gminny Ośrodek Kultury w Sosnówce. Wydarzenie odbyło się pod honorowym patronatem wójta gminy Sosnówka Marcina Babkiewicza.

Stoiska z frykasami

Festiwal rozpoczął się 20 sierpnia na obiektach sportowych przy Szkole Podstawowej w Sosnówce. Poprzedziła go msza św. w intencji rolników, która została odprawiona w kościele parafialnym pw. Narodzenia NMP w Motwicy. Następnie tegoroczni starostowie Edyta Cenian i Karol Zarkiewicz przekazali wójtowi Marcinowi Babkiewiczowi dożynkowy chleb.

Tegoroczni starostowie to Edyta Cenian i Karol Zarkiewicz

Dalsza część uroczystości obfitowała w wiele atrakcji. Mieszkańcy gminy i goście mieli okazję obejrzeć i posłuchać występów zespołów ludowych. Nie zabrakło stoisk wystawienniczych i stoisk kół gospodyń wiejskich z regionalnymi potrawami oraz rękodziełem. Ale to nie wszystko! Kto zajrzał w niedzielę do Sosnówki, mógł obejrzeć wystawę fotograficzną, przedstawiającą historię i teraźniejszą działalność KGW.

Liczne konkursy i pokazy

Festiwal Smaków Kuchni Regionalnej to czas dla całych rodzin. Mieszkańcy gminy i goście wzięli udział w konkursie na „Tradycyjną potrawę regionalną". – Ducha rywalizacji wykazali też uczestnicy integracyjnego turnieju sportowego. Dużym zainteresowaniem cieszył się również pokaz kuchni molekularnej oraz pokaz kulinarny połączony z degustacją „Plenerowe gotowanie z przyjaciółmi". Ponadto dzieci mogły się pobawić w kąciku animacyjno-interaktywnym i spróbować lodów oraz słodkości – opowiada dyrektor Gminnego Ośrodka Kultury w Sosnówce, **Jolanta Mikulska.**

Festiwal Smaków Kuchni Regionalnej upłynął pod znakiem dobrej muzyki. Na scenie zaprezentowały się zespoły, grające polską muzykę taneczną. Publiczność rozgrzała Casandra & Ms. Max, Jesika, a na koniec Bayera. Potem mieszkańcy i goście bawili się z DJ-em.

Podczas wydarzenia był też czas na podsumowanie pracy mieszkańców wsi. Wręczone zostały odznaczenia „Zasłużony dla rolnictwa" oraz odbył się konkurs na wieniec dożynkowy.

Wyniki konkursów

Wyniki konkursu sportowego
I miejsce – przedstawiciele firmy Wulcar Parts z Motwicy,
II miejsce – strażacy ochotnicy z OSP w Rozwadówce,
III miejsce – KGW „Pohorylanki" w Pogorzelcu i KGW „Sosnowianki" w Sosnówce.

Wyniki konkursu kulinarnego
I miejsce – KGW „Pohorylanki" w Pogorzelcu;
II miejsce – KGW w Żeszczynce,
III miejsce – KGW Dworzanie w Romanowie.
nagroda specjalna – KGW „Sosnowianki" w Sosnówce.

Wyniki konkursu na wieniec dożynkowy
I miejsce – Sołectwo Dębów,
II miejsce – KGW Rozwadowianka w Rozwadówce,
III miejsce – Sołectwo Pogorzelec,
nagroda za udział – sołectwo Wygnanka, KGW „Sosnowianki" w Sosnówce, sołectwo Motwica, KGW „Dworzanie" w Romanowie.

W konkursie sportowym I miejsce zajęli przedstawiciele firmy Wulcar Parts z Motwicy

Ania Brodzka oraz Zosia i Magda Litwiniuk z Jadwigą Szypiło kierownik Zespołu Śpiewaczego z Rozwadówki odebrały piękne dyplomy

Swoich sił w gotowaniu próbował wójt Marcin Babkiewicz

W uroczystościach udział wzięli senator Grzegorz Bierecki i poseł Dariusz Stefaniuk z małżonką

KGW „Pohorylanki" w Pogorzelcu wygrały konkurs kulinarny

W Sosnówce bawiły się tłumy

Na scenie wystąpiły m.in. lokalne zespoły ludowe

W Sosnówce wystąpiły też KGW „Sosnowianki"

eprasa.pl cab3b07046

Oto jak gmina Piszczac świętowała zakończenie sezonu w rolnictwie

Za nami dożynki w Piszczacu

PISZCZAC To była upalna, muzyczna i kolorowa niedziela. Rolnicy z gminy Piszczac dziękowali za tegoroczne plony. Jak co roku, na imprezie nie brakowało darów ziemi i atrakcji dla całych rodzin. Słowo Podlasia objęło patronat nad tym wydarzeniem.

JUSTYNA LESIUK-KLUJEWSKA

Dożynki gminno-parafialne odbyły się niedzielę 20 sierpnia na boisku sportowym Lutni Piszczac. Tego dnia na zielonej murawie można było zobaczyć aż 14 stoisk z lokalnymi przysmakami. Przygotowały je koła gospodyń wiejskich z gminy Piszczac.

Uroczystość rozpoczęła się zbiórką delegacji dożynkowych na placu przy kościele parafialnym. Następnie została odprawiona msza święta, po której barwny korowód przemaszerował na plac dożynkowy. Tam tradycji stało się zadość i poszczególne sołectwa zaprezentowały swoje piękne wieńce. Natomiast tegoroczni starostowie, Grażyna Wężowska z Nowego Dworu i Sławomir Parchomiuk z Wólki Kościeniewickiej przekazali wójtowi Kamilowi Kożuchowskiemu dożynkowy chleb.

Na dożynkach nie brakowało dobrej muzyki. W tym roku samorząd postawił na lokalnych wykonawców. Na scenie wystąpiły więc zespoły śpiewacze: „Dworzanki" z Piszczaca Kolonii, „Na Swojską Nutę" z Zahorowa oraz „Macierz" z Ortela Królewskiego. Muzyczną ucztę kontynuowała kapela podwórkowa Caravana. Kapela powstała w 2017 r. Obecnie w jej skład wchodzi 6 panów, z Białej Podlaskiej, Czosnówki i Kodnia. Kapela wykonuje utwory biesiadne, jarmarczne i uliczne. Występuje na festynach, dożynkach i innych okolicznych imprezach w naszym regionie. Poza tym ma za sobą udane występy na ogólopolskich scenach, np. na Przeglądzie Kapel Podwórkowych w Płońsku czy Wiankach nad Wisłą w Warszawie. Po występie kapeli sceną zawładnęła grupa folkowa Śpievka. Blok koncertowy zakończyła kapela podwórkowa Klawa Ferajna, ale zabawa przy tanecznych rytmach trwała do późnych godzin nocnych.

Organizatorami wydarzeniami są wójt gminy Piszczac oraz Gminne Centrum Kultury i Sportu w Piszczacu.

Mieszkańcy gminy i goście integrowali się i razem bawili

ZDJĘCIA KLAUDIA MATEJEK

Stoiska z lokalnymi przysmakami cieszyły się dużym zainteresowaniem

Każdy, kto w niedzielę był w Piszczacu, znalazł coś dla siebie

Sołectwa przygotowały piękne wieńce dożynkowe

Członkinie kgw przygotowały pyszne dania, które się „jadło oczami"

Każdy wieniec był wyjątkowy

Do Piszczaca przyjechali mali i duzi. Organizatorzy zapewnili atrakcje dla jednych i drugich

Na scenie nie zabrakło lokalnych zespołów ludowych

Dożynki to okazja do spotkania się i wspólnych rozmów

Na stoiskach można było zobaczyć wyjątkowe dekoracje

Mimo upału frekwencja na dożynkach była duża. Niektórzy schładzali się wachlarzem, inni pili dużo wody, ale wszyscy dobrze się bawili

Na scenie wystąpił również zespół ludowy „Na Swojską Nutę" z Zahorowa

eprasa.pl cab3b07046

PÓŁNOC NIERUCHOMOŚCI
NAJNOWSZE OFERTY
Pozostałe oferty znajdziecie Państwo na stronie 35-36
oraz na facebook i www.polnoc.pl/biala-podlaska

Ta usługa ułatwi zakup mieszkania

Jeśli poszukujesz mieszkania, ta wiadomość może cię ucieszyć. Ma powstać portal, który ułatwi poruszanie się na rynku nieruchomości. Cieszy też spadek cen mieszkań na wynajem. Wyjątkiem jest ściana wschodnia kraju.

JUSTYNA LESIUK-KLUJEWSKA

Ceny mieszkań na wynajem spadają, W II kwartale 2023 r. właściciele mieszkań na wynajem – jak wynika z analizy portalu Nieruchomosci-online.pl – częściej obniżali czynsz, niż go podnosili. Wyjątkiem są mieszkania zlokalizowane na ścianie wschodniej kraju.

Niższe ceny

– Początek roku był momentem przesilenia: po okresie stabilizacji stawek na wysokim poziomie w końcówce 2022 r. szala zaczęła coraz bardziej przechylać się w kierunku spadków. I ten trend trwa. Analiza średnich czynszów dla mieszkań 1– i 2-pokojowych pokazała, że spadki odnotowano w 11 z 18 miast wojewódzkich – mówi **Alicja Palińska** z Nieruchomości-online.pl.

W przypadku kawalerek stawki najmu spadły w Bydgoszczy, Katowicach, Kielcach, Łodzi, Olsztynie, Poznaniu, Szczecinie, Wrocławiu i Zielonej Górze. Obniżki wahały się od 7 proc. w Łodzi, przez 5 proc. w Olsztynie, do 1-4 proc. w pozostałych miastach. Na nieco większe upusty mogli liczyć najemcy mieszkań 2-pokojowych, np. w Opolu i Łodzi było to około 9 proc. w porównaniu do I kwartału. Ale już w Gorzowie Wielkopolskim, Katowicach, Kielcach, Poznaniu i Zielonej Górze właściciele mieszkań obniżali swoje oczekiwania średnio o 3-4 proc.

Na wschodzie drożej

Na mapie Polski są też miasta, w których czynsze praktycznie się zatrzymały. W segmencie mieszkań 1-pokojowych stawki ustabilizowały się w Gorzowie i Krakowie, a w 2-pokojowych – w Szczecinie, Warszawie, Wrocławiu i Krakowie. – Chociaż rynek najmu ma już za sobą gorący okres podwyżek, to jednak wciąż zdarzają się miasta, w których czynsze rosną. W Białymstoku, Lublinie i Rzeszowie wynajem mieszkań 1-pokojowych był w II kwartale droższy o 10 proc. To miasta ze ściany wschodniej, dlatego jednym z powodów mógł być tam napływ obywateli Białorusi po ostatnich wydarzeniach w tym kraju. Największe wzrosty w segmencie mieszkań 2-pokojowych odnotowały Gdańsk i Lublin 9 proc. i Olsztyn 8 proc. – dodaje Alicja Palińska.

FOT. WWW.PIXABAY.COM.PL

Dzięki portalowi osoby zainteresowane zakupem mieszkań czy domów zyskałyby dostęp do danych dotyczących cen transakcyjnych w różnych regionach Polski

Mieszkanie na sprzedaż znajdziesz łatwiej

Plany są ambitne, ale nie wiadomo, czy w ogóle wejdą w życie. Rząd chce uruchomić Portal Cen Mieszkań, Trzeba dopiąć kwestie prawne i to najlepiej jeszcze w tej kadencji. W innym wypadku cała inicjatywa może stanąć pod dużym znakiem zapytania. – Dzięki portalowi osoby zainteresowane zakupem mieszkań czy domów zyskałyby dostęp do danych dotyczących cen transakcyjnych w różnych regionach Polski. Oferty zostaną przefiltrowane przez parametry wyszukiwania takie jak rodzaj nieruchomości, powierzchnia czy liczba pokoi. Rynek pierwotny i wtórny zostaną rozgraniczone – wyjaśnia agentka Północ Nieruchomości, **Klaudia Mikiciuk-Szpera**. Obecnie brakuje takiego banku danych. Informacje, które są dostępne, bardzo często nie są precyzyjne. Poza tym do odbiorców trafiają z opóźnieniem, przez co nie pokazują aktualnej sytuacji na rynku.

Minister rozwoju i technologii Waldemar Buda przekonywał, że portal będzie bardziej wiarygodny niż komercyjne portale nieruchomości. W jego ocenie uruchomienie serwisu to krok w kierunku większej przejrzystości rynku i pomoc konsumentom w podejmowaniu decyzji zakupowych.

Na planach może się skończyć

Za prowadzenie portalu będzie odpowiadał Ubezpieczeniowy Fundusz Gwarancyjny, a informacje zostaną zaczerpnięte z Ewidencji Deweloperskiego Funduszu Gwarancyjnego oraz od podmiotów działających na rynku nieruchomości, w tym deweloperów.

Dane dotyczące rynku wtórnego będą pozyskiwane z Krajowej Administracji Skarbowej. Mimo że pomysł jest oceniany dobrze, analitycy i tak mają pewne obawy, ponieważ wiele rządowych inicjatyw boryka się z problemami na etapie realizacji. Poza tym istnieje ryzyko, że prace nad portalem nie zakończą się w obecnej kadencji parlamentarnej, a to zgodnie z zasadą dyskontynuacji może oznaczać ich definitywny koniec.

PROFESJONALIŚCI W NIERUCHOMOŚCIACH
PÓŁNOC NIERUCHOMOŚCI
Chcesz SPRZEDAĆ lub KUPIĆ MIESZKANIE, DOM, a może DZIAŁKĘ?
ZRÓB TO Z NAMI!
Darmowa konsultacja na temat twojej nieruchomości
Zadzwoń aby dowiedzieć się więcej!

Klaudia Mikiciuk-Szpera 885 851 172

Wojciech Gałecki 665 750 197

Wiola Kozak 604 494 489

Edyta Bancerz 885 851 158

MIESZKANIE w Białej Podlaskiej
3 piętro, pow. 64,54 m²

885 851 158
z pełnym wyposażeniem
REKLAMA ID: 11628

DOM
pow. 100 m², działka 1900 m²
250 000 zł

604 494 489
w Wólce Dobryńskiej
REKLAMA ID: 11862

DOM
pow. 176,50 m², działka o pow. 646 m²

885 851 158
w Białej Podlaskiej
REKLAMA ID: 11863

DWIE DZIAŁKI BUDOWLANE
w Jaźwinach

665 750 197
I działka o powierzchni 2091 m²
II działka – powierzchnia 1224 m²
REKLAMA ID: 11864

DOM
o pow. 200 m², działka o powierzchni 1,45 ha

665 750 197
Mokre, gmina Rossosz
REKLAMA ID: 11683

DOM
działka pow. 1200 m² pow. domu 120 m²

604 494 489
Ortel Królewski Pierwszy
REKLAMA ID: 11781

eprasa.pl cab3b07046

Ważną częścią było uhonorowanie zasłużonych postaci w dziejach miasta: Andrzeja Baja i Franciszka Krajowskiego

Wielokulturowa impreza z nutą historii

TERESPOL Koncerty gwiazd – Grzegorza Hyżego, Roxie Węgiel oraz zespołu Weekend – i lokalnych zespołów, odsłonięcie pomnika byłego burmistrza Andrzeja Baja oraz mnóstwo innych ciekawych atrakcji – tak można w wielkim skrócie podsumować jedną z największych imprez tego lata pod hasłem „Wielokulturowe Miasto Terespol". Słowo Podlasia objęło patronat nad wydarzeniem.

PAULINA CHODYKA-ŁUKASZUK

Za nami wielkie święto miasta. Impreza, która odbyła się 13 sierpnia, przyciągnęła prawdziwe tłumy. Nic dziwnego, bo organizatorzy zadbali o to, by uczestnicy festynu się nie nudzili.

Organizatorami wydarzenia były Urząd Miasta Terespol oraz Miejskie Centrum Kultury, Sportu i Rekreacji w Terespolu. Jak podkreślali, celem wydarzenia „Wielokulturowe Miasto Terespol" była prezentacja historii i tradycji społeczności, żyjących na przestrzeni wieków na terenie Terespola i okolic: Polaków, Żydów, Rusinów (Ukraińcy, Białorusini), Niemców, Tatarów czy Romów.

Ta wielokulturowość została zaprezentowana na scenie podczas bloku muzycznego pn. „Muzyka Wielokulturowego Terespola", a także w postaci wystaw, które można było oglądać podczas festynu.

Ważną częścią było uhonorowanie zasłużonych postaci w dziejach miasta: przedwojennego burmistrza i AK-owca Andrzeja Baja oraz gen. Franciszka Krajowskiego bohatera walk polsko-bolszewickich.

Uroczystości rozpoczęła msza św., odprawiona przez członka rodziny Andrzeja Baja, ks. Dariusza Karbowiaka. Następnie uczestnicy przemaszerowali pod pomnik-ławeczkę Andrzeja Baja, który został tego dnia uroczyście odsłonięty. O wyjątkową oprawę zadbali żołnierze 18 Dywizji Zmechanizowanej oraz Kompania Honorowa Wojska Polskiego. Oficjalnego odsłonięcia dokonała terespolska młodzież, a życiorys byłego burmistrza Terespola przedstawiła córka jego bratanka Aleksandra Budner. Symboliczną wiązankę kwiatów złożyli m.in. przedstawiciele Instytutu Pamięci Narodowej Joanna Sulej-Piskorz i Robert Kuźma oraz władze miasta Terespol: burmistrz Jacek Danieluk, przewodniczący rady miasta Jarosław Tarasiuk i wiceprzewodnicząca rady Ewa Zając.

Dalsze obchody dni miasta miały miejsce już na miejskim stadionie. Tam zostały wręczone odznaczenia „Zasłużony dla miasta Terespol". Z rąk burmistrza odebrali je: poseł Dariusz Stefaniuk, Janusz Kopczyński oraz Klub Seniora Srebrny Włos.

Przyszedł też czas na rozrywkową część wydarzenia. Pod sceną zgromadziły się tysiące mieszkańców całego regionu, by najpierw wysłuchać wspaniałych wykonawców i artystów scen polskich i światowych pod dyrygenturą Ryszarda Nowaczewskiego.

ZDJĘCIA KLAUDIA MATEJEK

Roxie Węgiel, młoda wokalistka, autorka tekstów i kompozytorka popowa, zachwyciła terespolską publiczność

Następnie sceną zawładnęły prawdziwe gwiazdy muzyki rozrywkowej. We wspaniały nastrój wprowadził publiczność zespół Weekend z Radosławem Liszewskim na czele. Następnie na scenie wystąpiła Roxie Węgiel. Młoda wokalistka, autorka tekstów i kompozytorka popowa oraz zwyciężczyni pierwszej edycji programu The Voice Kids, 16. Konkursu Piosenki Eurowizji dla Dzieci i trzeciej edycji programu tanecznego Dance Dance Dance zachwyciła terespolską publiczność.

Na koniec tłumy bawiły się przy przebojach Grzegorza Hyżego, który zaśpiewał takie swoje hity jak „Na chwilę", „Pod wiatr" czy „O Pani!". Imprezę zakończyła taneczna zabawa z DJ-em Sant.

Warto wspomnieć, że imprezami towarzyszącymi festynu „Niedziela w Terespolu – Wielokulturowe Miasto" były I Międzynarodowy Turniej Eisstocka im. Andrzeja Baja oraz I Letni Turniej Tenisa Ziemnego w Grze Podwójnej im. Andrzeja Baja. Odbył się również III Bieg im. gen. dyw. Franciszka Krajowskiego na dystansie 1 kilometra.

– Dziękujemy za uczestnictwo zarówno przy odsłonięciu pomnika naszego bohatera burmistrza Andrzeja Baja, jak też podczas festynu: mieszkańcom, gościom przybyłym, parlamentarzystom, samorządowcom województwa lubelskiego, powiatu bialskiego, miasta Terespol, zaprzyjaźnionym gminom, rodzinie burmistrza Andrzeja Baja, służbom mundurowym, komendantom terespolskiej straży granicznej i policji. Zapraszamy serdecznie państwa w przyszłym roku na kolejny festyn „Niedziela w Terespolu" – podsumowuje burmistrz **Jacek Danieluk**.

Honorowy patronat nad wydarzeniami objęli minister aktywów państwowych Jacek Sasin, wojewoda lubelski Lech Sprawka oraz marszałek województwa lubelskiego Jarosław Stawiarski.

Andrzej Baj

FOT. JACEK DANIELUK/FACEBOOK

13 sierpnia odsłonięty został pomnik byłego burmistrza Terespola Andrzeja Baja

Andrzej Baj urodził się w 1894 r. w Dołhobrodach nad Bugiem. W czasie I wojny światowej po ucieczce z armii carskiej organizował struktury Polskiej Organizacji Wojskowej, a od 1916 r. za zgodą władz austriackich kierował polską szkołą w Dołhobrodach. W 1918 r. uczestniczył w rozbrajaniu Austriaków na terenie powiatu włodawskiego. W 1919 r. Andrzej Baj jako ochotnik wstąpił do armii polskiej, kiedy kraj był zagrożony wojną z bolszewikami. 3 lipca 1919 r. dawny burmistrz walczył w bitwie pod Horodyszczem, gdzie został ranny. W sierpniu 1920 r. brał udział w wysadzeniu mostu na Bugu pod Sławatyczami, co zatrzymało na jakiś czas oddziały Armii Czerwonej. Za czyny męstwa i odwagi wykazane w bojach toczonych w latach 1918-1921 – czterokrotnie został odznaczony Krzyżem Walecznych. Był jednym z założycieli Armii Krajowej. Po wybuchu II wojny światowej Andrzej Baj tworzył struktury organizacji niepodległościowej – Służba Zwycięstwu Polski. Zmarł w 1969 roku w Warszawie i spoczywa na Starych Powązkach jako Andrzej Bay-Wilski.

Koncerty gwiazd polskiej sceny muzycznej to był strzał w dziesiątkę

Pod sceną bawiły się tysiące mieszkańców regionu

Humory uczestnikom festynu dopisywały

Partnerzy i sponsorzy wydarzenia

Główni partnerzy wydarzenia: senator Grzegorz Bierecki, poseł Dariusz Stefaniuk, doradca ministra aktywów państwowych Jacka Sasina – Ryszard Madziar, Województwo Lubelskie – Lubelskie Smakuj Życie, Fundacja KGHM Polska Miedź, Fundacja PZU, Fundacja LOTTO, Fundacja PKO, Grupa Azoty Puławy, Fundacja PGE, Lubelski Węgiel Boganka.

Sponsorzy i darczyńcy: INVESTMIL Sp. z o.o. – Skuteczne technologie, PERN S.A., Morska Agencja Gdynia Sp. z o.o., Okręgowa Spółdzielnia Mleczarska w Piaskach, Społeczna Inicjatywa Mieszkaniowa SIM Lubelskie, Przedsiębiorstwo Gospodarki Komunalnej i Mieszkaniowej w Terespolu, AG Cargo Sp. z o.o., Instytut Urody Joanna Gryta, AGMAR Mariusz Walko, Europol Meble Sp. z o.o., Szkoła Nauki Jazdy Auto-Driver, Restauracja Galeria Smaków, Firma BARD, PHU EVITA, Galeria Zacisze – Ewa i Tomasz Androsiukowie, E&A Developer, PPHU Transbet, Firma ITER Projekty i Nadzory – Teresa Harko, Toyota Podlasie, Autorska Pracownia Architektoniczna ARCHIJAS, EA Estetic Ewelina Aleksandruk, Agrostop Sp. z o.o., PHUP Rebutr II Terespol, Garden Service Jacek Przybysz, Biuro Projektów i Wycen Majątkowych MDM, Sklep ABC w Lebiedziewie, Centrum Ubezpieczeń Barbara Stec, Stowarzyszenie Rozwoju Gminy Miejskiej Terespol oraz Smart Start English Academy.

eprasa.pl cab3b07046

HOROSKOP

WODNIK

Na początku tygodnia zapanuje rozluźnienie, ale od środy przejmij ster wydarzeń. Inaczej późniejszy pośpiech czy załatwianie paru spraw jednocześnie może być przyczyną dotkliwych pomyłek. W czwartek możliwe intrygi w pracy - szczerze przedstaw swoje zdanie, a na swoje słowa zbierz dowody. Uda się pogrążyć kogoś nieuczciwego. Od piątku możesz liczyć na ciekawe znajomości i niezwykłe spotkania.

RYBY

Nie zaczynaj teraz nowych spraw, staraj się za to doprowadzić do końca to, do czego się zobowiązałeś. W pracy atmosfera się poprawi, a osoby, którym groziło zwolnienie, nagle okażą się niezbędne lub znajdą korzystniejszą ofertę. Łagodność, stanowczość i kompetencja zjednają ci przyjaznych protektorów. W środę będziesz zadowolony z rozwoju spraw uczuciowych. W weekend okaże się, że bardzo brakowało ci dobrej zabawy.

BARAN

W nadchodzącym tygodniu zechcesz coś zmienić nie tylko w pracy, ale i w sprawach osobistych. Być może się uda, ale nie od razu. Na razie trochę czasu poświęć sobie i spróbuj głębiej zrozumieć, o co ci chodzi. Nowe znajomości mogą się pojawić w weekend. Dla pracy, w której być może czeka cię awans lub przynajmniej pochwała, najlepszy będzie poniedziałek i wtorek. W uczuciach spokój.

BYK

W pracy trzeba się starać, by wszyscy dobrze rozumieli twoje intencje - bez tego może we wtorek dojść do pomyłek i sporów. Nie narzucaj innym swojego zdania na początku tygodnia, jeśli nie chcesz narobić sobie wrogów. Dotyczy to nie tylko pracy, ale i domu. Warto z partnerem rozmawiać, a nie stawiać go przed faktami dokonanymi. W środę i czwartek będzie się łatwiej porozumieć. W weekend miłe niespodzianki.

BLIŹNIĘTA

Początek tygodnia będzie wymagać ciężkiej pracy, a to ci się nie spodoba. Czy jednak konieczność nadrabiania zaległości to nie twoja „zasługa"? Harówka się opłaci, zdobędziesz więcej, niż oczekujesz. W środę mów tyle, ile trzeba, a nawet mniej. Do nowych znajomości podchodź na razie z rezerwą, dopiero się okaże, ile są warte. W weekend zrealizujesz najbardziej szalone plany. Nie bój się marzyć i działać.

RAK

To dobry czas na poszukiwanie i odkrywanie swoich potrzeb. W pracy w połowie tygodnia pojawią się nowe oferty i szanse. Pamiętaj, by nie rezygnować ze swoich ambicji i planów. W piątek uwaga na zdrowie. W sobotę z przyjemnością oddasz się zajęciom rodzinnym i domowym. W niedzielę możesz nawiązać nową i bardzo ważną znajomość. Nie tylko dla samotnych miłość stanie się bardzo istotna.

LEW

Może zdarzyć się tak, że po dobrym początku tygodnia, kiedy to wszystko idzie jak z płatka, w środę coś nie wypali z niezawinionej przez ciebie przyczyny, czy los wystawi cię na trudną próbę. Nie wahaj się pytać przyjaciół o radę, ich zdanie okaże się słuszne. W czwartek chęć postawienia na swoim może okazać się nie najlepszym wyborem. Warto pytać domowników o zdanie. W weekend uciekniesz od obowiązków.

PANNA

Początek tygodnia dość leniwy, a zarazem trudno będzie zdecydować, co robić najpierw. Daj sobie trochę czasu na rozruch i wybór priorytetów. W pracy przede wszystkim zajmij się sprawami, które wymagają polotu, wprowadzenia ożywczego tchnienia - w środę i czwartek powinno ci pójść doskonale. W piątek pewnie znów nie zauważysz osoby, której zależy na tobie. Weekend świetny na życie towarzyskie.

WAGA

Trzeba się ostro wziąć za uregulowanie spraw finansowych. Zwróć długi, ale i bez skrupułów ściągnij od innych to, co ci się należy. Nie daj się nabrać na opowieści o ciężkiej doli - tobie wcale nie jest lżej. W pracy w połowie tygodnia możliwe zmiany i przetasowania. Będą korzystne dla ciebie, ale trzymaj rękę na pulsie. W uczuciach tempo zwolni, na czym rychło skorzystasz. W weekend odpocznij i dobrze się zabaw.

SKORPION

Dopiszą ci teraz humor i energia, a w poniedziałek każdą sprawę zdołasz załatwić z korzyścią dla siebie. W następnych dniach pamiętaj, że kompromisy są dla ludzi, a rozstawianie przeciwnika po kątach nie zawsze jest najlepsza taktyką. W czwartek nie daj się sprowokować - w uczuciach możliwe są pomyłki i złe odebranie intencji partnera. Zanim krzykniesz - zapytaj. W weekend zgoda, spokój i wizyty.

STRZELEC

Ambitne przedsięwzięcia nie będą za trudne, ale trzeba będzie zapanować nad rozleniwieniem. Nad rozkosze łoża i stołu do połowy tygodnia przedkładaj sprawy do załatwienia. Zostanie to nagrodzone i docenione. W miłości możesz zapragnąć zmian, ale nie jest to najlepsza pora na takie decyzje. W czwartek zrezygnuj z tego, czego nie warto ciągnąć. Weekend minie spokojnie i przyjemnie.

KOZIOROŻEC

Jeśli bliska osoba cierpi z powodu twojego postępowania, to przemyśl, czy to ty nie popełniłeś błędu. Jeśli tak, nie wahaj się przeprosić. Wciągnie cię teraz życie towarzyskie, a kariera zejdzie na dalszy plan. Nie szkodzi - zdążysz jeszcze rozwinąć skrzydła. W weekend przypadkowo spotkani starzy znajomi poddadzą ci kilka świetnych pomysłów, które warto wykorzystać, a ukochana osoba okaże więcej uczuć.

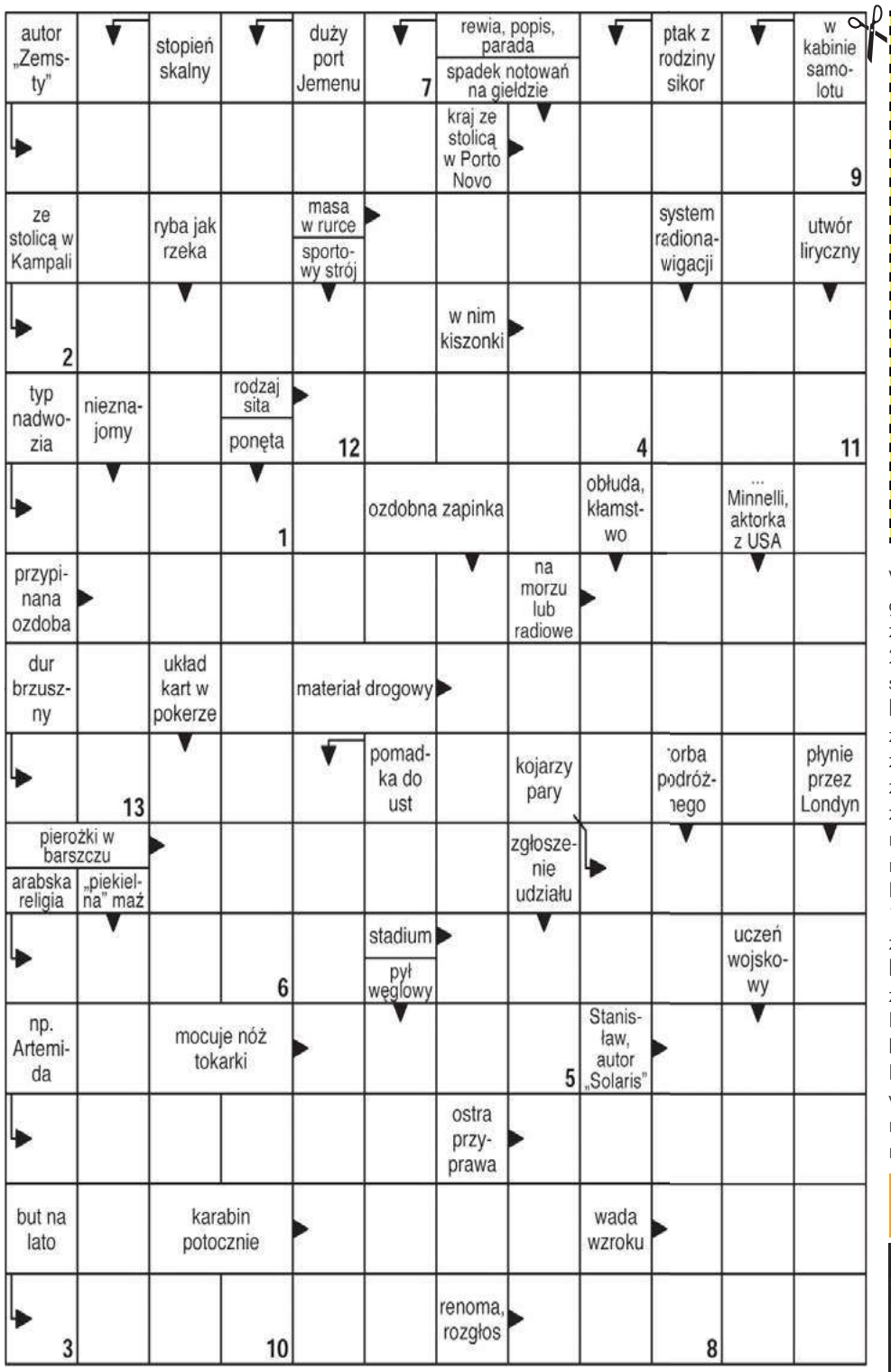

Litery z pól ponumerowanych od 1 do 13 utworzą rozwiązanie.

1	2	3	4	5	6

7	8	9	10	11	12	13

SŁOWO PODLASIA

KUPON 34/2023

imię

nazwisko

adres

hasło

Widoczną na zdjęciu nagrodę otrzyma jedna z osób, które do piątku, 25 sierpnia dostarczą do naszej redakcji – krzyżówkowy kupon konkursowy wycięty z tego wydania „Słowa" wraz z prawidłowym rozwiązaniem znajdującej się obok krzyżówki. Rozwiązania wysyłane pocztą należy kierować na adres: Redakcja „Słowa Podlasia", ul. Warszawska 15, 21-500 Biała Podlaska, z dopiskiem „Chwila dla Ciebie". Rozwiązanie krzyżówki z 32/2023 numeru „Słowa Podlasia": „Róg obfitości". Nagrodę otrzymuje Zbigniew Panasiuk. Odbiór nagród w siedzibie redakcji w ciągu miesiąca od opublikowania nazwiska.

Nagroda nr **34/2023** za rozwiązanie krzyżówki

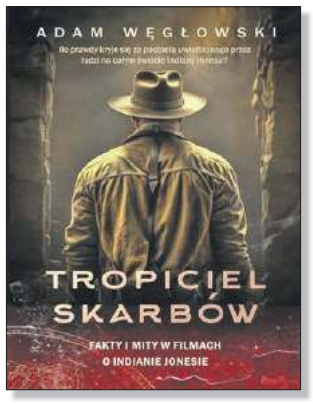

OFERTY DLA SAMOTNYCH SERC

712 Mirosław

Mam 40 lat i 178 cm wzrostu. Jestem szczerym, miłym, zadbanym szatynem, który pozna panią w wieku od 35 do 50 lat. Pani może mieć dzieci. Nie szukam przygód, tylko poważnego związku.

704 Ela

Szukam pana do stałego związku, niepijącego, może mieć dzieci, kawaler lub wdowiec. Wiek ani zasobność portfela nie jest dla mnie ważna. Jestem miłą i spokojną kobietą, potrafię sprzątać gotować i kochać całym sercem. Jestem wdową, mam 17-letniego syna, mój wiek to 54 lata.

Potrzebujesz bratniej duszy, towarzystwa, miłości?

Przyślij do naszej redakcji swoją ofertę, napisz o swoich oczekiwaniach i pragnieniach.

List wyślij na adres redakcji. Każda oferta otrzyma swój numer kontaktowy, np: 001, 002. Nie będziemy podawać w gazetach nazwisk ani adresów osób składających oferty.

W liście w kilku słowach opowiedz o sobie: jak masz na imię, w jakim jesteś wieku, gdzie mieszkasz, jakie masz zainteresowania, dlaczego szukasz partnerki lub partnera i jakie masz wobec niego wymagania. Jeśli chcesz, możesz przysłać swoje zdjęcie, które uatrakcyjni ofertę.

Czytelnicy zainteresowani daną ofertą i osobą, powinni napisać do niej list, a do korespondencji dołączyć pustą kopertę ze znaczkiem pocztowym. Na pustej kopercie napisać numer oferty/osoby, do której mamy ten list odesłać. Redakcja będzie punktem kontaktowym dla osób, które zechcą się ze sobą poznać.

KUPON nr 34
Oferty dla samotnych
Aby oferta ukazała się w gazecie, należy dołączyć do niej oryginalny kupon z aktualnego numeru.

SŁOWO PODLASIA NAJPOCZYTNIEJSZE CZASOPISMO W REGIONIE

ZAPRASZAMY do punktów przyjęć ogłoszeń zamieszczanych w tygodniku
ŁOSICE Sklep RTV–AGD, Rynek 8
MIĘDZYRZEC PODLASKI Agencja Reklamowa ARTMAR, ul. Lubelska 32
RADZYŃ PODLASKI Foto Express, ul. Rynek 10

eprasa.pl cab3b07046

MERKURY
email: merkury.bp@pro.onet.pl
www.golawscy.pl
SPRZEDAŻ MIESZKAŃ
PROMOCJA!
Bloczki ogrodzeniowe firmy Joniec
26 zł/szt. 30,54 zł/szt (cena z ostaniach 30 dni)
Kostka brukowa w atrakcyjnych cenach
504 071 200
507 064 103
Biała Podlaska
ul. Sidorska 53 83 344 39 92
ul. Grzybowa 50 83 311 33 93

OKNA DRZWI PELLET BRYKIET
www.serhej.pl
biuro@serhej.pl
Serhej PRODUCENT
Łomazy ul. Brzeska 33 tel. 83 341 70 40
Biała Podlaska ul. Sidorska 59B tel. 83 344 16 11
REMONTY BUDYNKÓW POD NADZOREM KONSERWATORSKIM

FOTOWOLTAIKA
SPRZEDAŻ SERWIS MONTAŻ
662 888 918
NOWOŚĆ mycie paneli
BRACIA KUROWSCY
www.facebook.com/bracia kurowscy
braciakurowscy.pl

TARTAK
ul. 3 Maja 11
08-210 Platerów
BUDOWA DOMÓW
DREWNO BUDOWLANE
szalówka • podłogówka • deski
tarasówka • kantówka • łaty
IMPREGNATY
697 077 424 723 616 218

PMN AGRO
PMN AGRO Piotr Naumiuk
Stępków 137
21-211 Dębowa Kłoda
SKUP ZBÓŻ
KUKURYDZY i RZEPAKU
tel. 83 354 59 56, 789 075 220

BARTŁOMIEJ JEDYNAK
ul. AKACJOWA 38, CZOSNÓWKA
21-500 BIAŁA PODLASKA
przygotowanie terenu pod budowę
wynajem sprzętu budowlanego
tel. 501 617 508 | email: bartlomiej.jedynak@wp.pl
www.jedynak.rzetelnafirma.pl

DACH SERVIS Karpowicz Sp. z o.o.
POKRYCIA DACHOWE
MATERIAŁY • WYKONAWSTWO
BLACHY DACHOWE i MODUŁOWE • OKNA DACHOWE • GONTY
PRODUCENT RYNNY CIĄGŁEJ
Łomazy, ul. Lubelska 50A
83 341 71 54 603 665 661

Konstal PRODUCENT
GARAŻE Blaszane
BRAMY Garażowe
KOJCE dla Psów
Najniższe CENY
Różne wymiary
Transport cały kraj
Montaż GRATIS
Dogodne RATY
GARAŻE WZMOCNIONE AUTOMATYKA DO BRAM
81-440-51-08 84-539-81-91
25-740-57-38 29-642-34-61
85-733-60-26 505-526-036
www.konstal-garaze.pl

TARTAK STUDZIANKA
Drewno konstrukcyjne • Deski
Dachy • Altany
Drewno suche strugane
Deska elewacyjna • Deska podłogowa
508 848 759

WYKONUJEMY
ŚWIADECTWA CHARAKTERYSTYKI ENERGETYCZNEJ BUDYNKÓW
PÓŁNOC NIERUCHOMOŚCI
604 494 489

LOTY WIDOKOWE na prezent
TEL. 602 732 395

OKNA
PARAPETY MOSKITIERY ROLETY
POMIAR WYCENA GRATIS
ARTPOL jacek.daniluk@wp.pl
kom. 505-011-645
Biała Podl., ul. Moniuszki 33
tel. 83-342-11-11
Sprawdź nasze ceny!!!

FIRMA BUDOWLANA
EKO-DACH
Usługi podnośnikiem koszowym
• wynajem • montaż reklam
• malowanie • prace dekarskie
• pielęgnacja, wycinka drzew
Sławomir Krawczak
502 298 840
Wykonujemy usługi:
• CIESIELSTWO
• KRYCIE DACHÓW
DO WYSOKOŚCI 27 M
eko-dach.com
slawekkrawczak@vp.pl

OBWIESZCZENIE STAROSTY BIALSKIEGO

z dnia 18 sierpnia 2023 r.

Na podstawie art. 11f ust. 3 i 4 ustawy z dnia 10 kwietnia 2003 r. o szczególnych zasadach przygotowania i realizacji inwestycji w zakresie dróg publicznych (Dz. U. z 2023 r. poz. 162) w związku z art. 49 ustawy z dnia 14 czerwca 1960 r. - Kodeks postępowania administracyjnego (Dz. U. z 2023 r. poz. 775 ze zm.), Starosta Bialski zawiadamia, że w dniu 18 sierpnia 2023 r. wydano decyzję Nr BP/7/23, znak AB.6740.216.2023.AS o zezwoleniu na realizację inwestycji drogowej obejmującej rozbudowę drogi powiatowej nr 1056L i 1078L wraz z rozbudową skrzyżowania z drogą powiatową nr 1077L oraz budowę drogi dla pieszych, w jednostce ewidencyjnej 060109_2 Łomazy, na działkach nr ew. 1484/2, 1490/1 i 1504 w obrębie ewidencyjnym 0004 Huszcza I, na działkach nr ew. 1518/1, 1518/2, 1524/2, 1538/1, 1538/2, 1843, 1890/1 i 1890/2 w obrębie ewidencyjnym 0005 Huszcza II, na działce nr ew. 1311/2 w obrębie ewidencyjnym 0012 Lubenka, stanowiących pas drogowy oraz na działkach nr ew. 187/5 i 402/3 w obrębie ewidencyjnym 0005 Huszcza II, przeznaczonych pod projektowany pas drogowy, a także na działce nr ew. 1693/1 w obrębie ewidencyjnym 0005 Huszcza II, stanowiącej teren wód płynących.

Zgodnie z art. 49 K.p.a. w przypadku zawiadomienia stron przez obwieszczenie, doręczenie uważa się za dokonane po upływie czternastu dni od dnia publicznego ogłoszenia.

Decyzja o zezwoleniu na realizację inwestycji drogowej znajduje się do wglądu w siedzibie tutejszego urzędu tj. Starostwo Powiatowe w Białej Podlaskiej, ul. Brzeska 41, 21-500 Biała Podlaska, pok. 230 od poniedziałku do piątku w godzinach pracy urzędu.

Od wyżej wymienionej decyzji służy odwołanie do Wojewody Lubelskiego za moim pośrednictwem w terminie 14 dni od dnia jej doręczenia.

Wójt Gminy Drelów

informuje, że w dniu 22 sierpnia 2023 r. wywieszono na tablicy ogłoszeń w siedzibie Urzędu Gminy Drelów, przy ul. Szkolnej 12, na okres 21 dni wykazy nieruchomości przeznaczonych do oddania w dzierżawę w trybie bezprzetargowym.

PROMOCJA OGŁOSZENIE DROBNE
ZE ZDJĘCIEM + 10 SŁÓW
MOTORYZACJA
NIERUCHOMOŚCI
35 ZŁ brutto
ZAPYTAJ NAS O SZCZEGÓŁY!
m.andrzejuk@slowopodlasia.pl
tel. 665 752 208
83 344 75 57
SŁOWO PODLASIA

SŁOWO PODLASIA NAJPOCZYTNIEJSZE CZASOPISMO W REGIONIE
ZAPRASZAMY do punktów przyjęć ogłoszeń zamieszczanych w tygodniku
ŁOSICE
Sklep RTV–AGD, Rynek 8
MIĘDZYRZEC PODLASKI
Agencja Reklamowa ARTMAR, ul. Lubelska 32

AKLIM monitoring
Biała Podlaska, ul. Sidorska 56B
tel. 83 342-25-65
SYSTEMY ZABEZPIECZEŃ ALARMOWYCH
• włamania i napadu • nadzoru wizyjnego
• pożaru • kontroli dostępu
MONITORING ALARMOWY
AGENCJA OCHRONY
LEW-TRANS-BANK Sp. z o.o.
ul. 34 Pułku Piechoty 13, tel./fax 343-51-47
OCHRONA OSÓB I MIENIA
• konwojowanie wartości pieniężnych
• monitoring
• grupa interwencyjna 24h

eprasa.pl cab3b07046

WOJEWÓDZKI OŚRODEK RUCHU DROGOWEGO
w Białej Podlaskiej
ul. Orzechowa 60
KURSY
SZKOLENIA
EGZAMINY
tel. (83) 342 58 20
www.wordbp.pl

MOTORYZACJA

SAMOCHODY - SPRZEDAŻ

Audi

❒Audi A4 (2007), 504 897 551

❒Audi A6 (3 sztuki), 732 808 900

Honda

❒Honda CRV (2007), 661 913 404

Hyundai

❒Hyundai i20 (2017), 732 808 900

Mercedes

❒Mercedes E200 CDI, 732 808 900

Opel

❒Opel Astra II (1999) 1,7 TDI, 664 292 520

Seat

❒Seat Ibiza (2005), 798 741 273

Skoda

❒Skoda Felicia 1,3 benzyna+LPG, sprawna - 1500 zł, 535 019 305

Toyota

❒Toyota Avensis (2007), 505 411 512

SŁOWO PODLASKA
NAJPOCZYTNIEJSZE CZASOPISMO W REGIONIE
ZAPRASZAMY do punktów przyjęć ogłoszeń zamieszczanych w tygodniku
ŁOSICE
Sklep RTV–AGD, Rynek 8
ŁUKÓW
Agencja Turystyczna „Juventur", ul. Kozia 3a
RADZYŃ PODL.
Foto Express, ul. Rynek 10
MIĘDZYRZEC PODLASKI
Agencja Reklamowa ARTMAR, ul. Lubelska 32
WŁODAWA
Biuro Rachunkowe "Saldo", ul. Lubelska 56 (obok Stacji Paliw Lotos)

Volkswagen

❒Golf 1,6D (1991), 694 911 331

❒VW Polo 1,2 (2008), granatowy, sprzedam, 605 668 164

SAMOCHODY - KUPNO

❒Autokasacja, Sidorska 215, 608 434 634

❒Solidnie płacę, 515 471 038

❒SKUP AUT, DOJEŻDŻAMY, WYCENIAMY NA MIEJSCU, CAŁE, USZKODZONE, ZADZWOŃ ZAPYTAJ, 503 816 616

❒KUPIĘ KAŻDĄ STARĄ TOYOTĘ ORAZ MERCEDESA, NAJLEPIEJ ZAPŁACĘ, PROSZĘ DZWONIĆ, 503 816 616

❒Skup aut, motocykli, ciągników, 518 440 516

❒Kupię samochody do 5000 zł, 690 288 356

❒Kupię auta całe i uszkodzone, 575 190 465

MOTOCYKLE I QUADY

❒Kupię stare motocykle! 608 434 634

❒Kupię Simsona, 732 808 900

USŁUGI

❒Elektryka, instalacje, pomiary, 507 370 567

❒Glazurnik, wykończenia wnętrz, 505 763 492

❒Klimatyzacje, montaż, raty, 507 370 567

❒Autolaweta, tanio, 506 766 170

USŁUGI REMONTOWO - BUDOWLANE, 504 381 107

❒Żwir, piasek, ziemia ogrodowa, koparki, wywrotki, 83 342 35 22, 503 009 959

❒CYKLINOWANIE, 512 246 444

❒Transport tanio, 506 766 170

❒Noclegi, 603 057 174

❒Dachy kompleksowo, 512 655 590

❒DOCIEPLANIE BUDYNKÓW, SZYBKO, TANIO, SOLIDNIE, 502 053 214

❒Ocieplenia kompleksowo, 512 655 590

Przeprowadzki, meble, AGD, RTV i inne, 504 381 107

❒Złota rączka, 601 055 521

MALOWANIE DACHÓW, 504 043 310

❒Wymiana podwalin, 889 462 865

❒Kominiarz, 794 994 780

❒Elewacje, renowacje, docieplenia, 663 040 333

❒Minikoparka, wywrotka, biooczyszczalnie, trawniki, 509 111 286

❒STUDNIE WIERCONE, POMPY CIEPŁA. SOLIDNIE !!! 608 046 239

❒Usługi budowlane koparką, koparko-ładowarką, wyburzenia, prace ziemne, 502 249 519

❒MALOWANIE DACHÓW, 516 964 592

❒Ocieplanie poddaszy, wykończenia wnętrz, remonty, 516 664 603

❒Ocieplanie budynków, malowanie elewacji, podsufitka, 511 604 224

❒Układanie kostki brukowej kompleksowo, 504 090 433

❒Tani hotelik, 503 894 670

❒Docieplenie budynków, 516 664 603

❒Usługi remontowo budowlane, układanie kostki, 601 584 880

❒Gładź, malowanie, panele, glazura, 697 538 520

❒Wywóz nieczystości płynnych, przepychanie, udrażnianie kanalizacji. Faktura VAT, 605 336 756

❒Zduńskie, 602 191 102

❒Tynki, 792 443 384

❒Ogrodzenia, brukarstwo, automatyka, 572 271 342

❒Glazurnictwo, 691 134 909

❒Tynki, remonty, 663 314 295

❒Tynki, 661 913 404

❒Remonty i wykończenia wnętrz, malowanie agregatem, 513 409 145

❒Docieplenia, mycie, malowanie elewacji, 502 444 490

❒Glazura terakota, 516 787 894

❒Malowanie mieszkań, elewacji, 513 739 798

❒Docieplanie, malowanie elewacji, poddasza, 667 589 500

❒Prace hydrauliczne, 666 607 713

NAUKA

❒Matematyka, chemia, fizyka - od podstawówki do matury, 511 758 548

NIERUCHOMOŚCI

DOMY

❒Dom jednorodzinny Biała Podl., 888 755 550

MIESZKANIA

Sprzedam mieszkanie ul. Łukaszyńska, 2 piętro, 47 m², balkon, 504 381 107

❒Kupię mieszkanie do remontu lub z problemem prawnym, tel. 514 818 455

❒Sprzedam mieszkanie, parter, powierzchnia 38 m², 504 381 107

❒Sprzedam kawalerkę, 505 246 058

❒Sprzedam mieszkanie po remoncie, 530 020 480

❒Sprzedam albo zamienię M3, I piętro ul.Sidorska, 83 410 54 08

❒Mieszkanie M4 Królowej Jadwigi, 509 111 073

❒Sprzedam mieszkanie 48 m², II piętro, cena do uzgodnienia, 513 248 553

❒Wynajmę M2 Zygmunta Starego 15, 1200 zł + opłaty, 506 092 623

❒Wynajmę mieszkanie M-4, 697 893 131

❒Wynajmę M3, Terebelska, 533 770, 608 824 340

❒Sprzedam.Mieszkanie.45m². Tel.509376507.

❒Sprzedam mieszkanie 37 m² na ulicy Kościuszki 18A/1, parter, 505 822 679

❒Wynajmę mieszkanie M3, 511 646 625

LOKALE

❒Sprzedam lub wynajmę z pełnym wyposażeniem sklep spożywczo-przemysłowy, 21-512 Zalesie ul. Warszawska 38, 601 917 844

❒Wynajmę stancję w bloku, uczennicom, 500 863 032

❒Pokój dla uczennicy os. Jagiellońskie, 737 792 453

❒Stancja, 504 480 567

❒Stancja studentom pracującym, 798 741 273

DZIAŁKI

❒Kupię, wydzierżawię pole gm. Drelów i okolice, 508 475 856

❒Tereny inwestycyjne, 609 567 221

❒Porosiuki - sprzedam działkę 900 m², 666 878 575

❒Porosiuki - sprzedam 3 działki po 900 m², 666 878 575

WĘGIEL
BONIFIKATA NA KOSTKĘ
1900 zł/tona
MILANOWICZ
Chotyłów, ul. Tartaczna 2A przy dworcu PKP
tel. 83 377 82 28
502 202 581, 500 260 872

UTHO Marek Dejneka
oferuje w sprzedaży:
węgiel kamienny
kruszywa
wapno nawozowe
pellet, nawozy
mat. budowlane
SKUP ZBÓŻ, ŁUBINU I GRYKI
tel. 604 437 407

Kropka
Sławomir Kropiwiec
WĘGIEL • PELLET • WAPNO NAWOZOWE
Kruszywa bezpośrednio z kopalni
o/Małaszewicze 721 08 09 09
o/Przewłoka 784 94 08 22

COAL INVEST
EKOGROSZEK ORZECH
do 29 MJ/kg
LUZ/ WORKOWANY
NAJNIŻSZA CENA W REGIONIE
21-500 Biała Podlaska
Woroniec 36
600 858 921

❒Porosiuki - sprzedam 3 działki po 900 m², 666 878 575

❒Sprzedam działkę ogrodowo-rekreacyjną, po 18,00, 504 073 513

❒Sprzedam działkę, Porosiuki, 601 668 990

❒Siedlisko 45 arów, zabudowania, Kozły gm. Łomazy, cena -120 000, 502 834 470, 691 454 550

❒Sprzedam pole, łąkę, las, 531 921 505

❒Posesja, 662 627 449

❒Sprzedam 1 ha łąki, Zacisze Kol. gm. Wisznice, 791 474 020

❒Działka 1319 m², z domem drewnianym, 600 242 113

BUDOWLANE

❒OGRODZENIA: panele, siatki ogrodzeniowe, słupki, bramy - montaż, 572 998 280, 517 823 680

❒Przyjmę piach, ziemię, 608 534 197

❒Żwir, piasek - mixokret, kamień, tłuczeń, roboty ziemne, czarnoziem, 503 009 959

❒Żwir, piasek siany, czarnoziem, beton podsypkowy, transport, 502 249 519

❒Agrowłóknina stara, 504 998 670

❒Stemple budowlane, 508 217 910

MEBLE

❒Meble młodzieżowe + biurko - 1100 zł, 607 291 431

SPRZEDAŻ DREWNA
OPAŁOWEGO I KOMINKOWEGO
602 100 131
Rakowiska, ul. Wspólna 112
Biała Podlaska

SPRZEDAŻ - INNE

❒Sprzedam drewno opałowe, drewno kominkowe, deska calówka. Transport palety różnego rodzaju, 515 630 887

❒Drewno opałowe, 691 522 160

❒Opoły dębowe, 691 522 160

❒Opał, 502 243 030

❒Drewno opałowe, 697 096 368

❒Drewno opałowe kominkowe + transport, 514 964 849

❒Drewno opałowe, 511 664 058

❒Drewno opałowe + transport, 506 632 035

❒Opał liściasty, krokwie dachowe, 502 899 195

❒Sprzedam łódkę, 721 271 471

❒Tanie kasy Farex Pro, Biuroservice - sprzedaż, wdrożenie, 509 712 452

❒Drewno opałowe, suche, 508 217 910

CD. NA STR. 31

eprasa.pl cab3b07046

SKUP BYDŁA
MARCIN ROSA - BIAŁA PODLASKA
508 537 058

Gdy w bród bydła masz w oborze, Marcin Rosa Ci pomoże!

UBOJNIA ONYSK
- PROWADZIMY BEZPOŚREDNI SKUP BYDŁA: BYKI / KROWY / JAŁÓWKI
- ODBIÓR SZTUK POURAZOWYCH NA UBÓJ Z KONIECZNOŚCI

606 856 304 25 787 18 79
DZIERZBY WŁOŚCIAŃSKIE 45
08-304 JABŁONNA LĄCKA

SKUP BYDŁA I CIELĄT
- Wysyłki na eksport
- Konkurencyjne ceny
- Zapraszamy do stałej współpracy
- Możliwość rozliczenia na WBC i na wagę żywą
- Przelew 2 dni

519 136 146, 506 385 510

SKUPIĘ ZBOŻA PASZOWE SKUP SŁOMY
517 055 016

▼ CD. ZE STR. 30

ROLNICZE

MASZYNY

❒Kupię ciągniki, maszyny sprawne lub do remontu, zarejestrowane lub nie, 603 855 072

❒**Kupię wszystkie ciągniki, ładowarki, prasy, przyczepy, kombajny, maszyny, także uszkodzone, 665 207 084**

❒Kupię talerzówkę, pługi, kopaczkę, agregat, przyczepę, 663 893 465

❒Samozbierająca, talerzówka, kultywator, przyczepka samochodowa, pługi, siano, 502 243 030

❒Przyczepa wywrotka 6-tonowa, 503 846 219

❒Wózek terenowy 4x4 perkins, 503 846 219

❒Kosiarka bijakowa, nowa, 502 243 030

❒Kupię kombajn Deutz Fahr, 502 243 030

❒Ciągnik C 330, 516 576 333

❒Ciągnik rolniczy International, 42 KM, 504 071 023

❒Kombajn zbożowy Bizon (1990), 504 998 670

❒Siewnik zbożowy Polonez 550/3d (2012), 504 998 670

❒Pługi 4, talerzówka, poznaniak, 783 154 031

❒Sprzedam rozrzutnik obornika dwuosiowy, cyklop T-214 rotacyjna 185 cm, 663 500 369

❒Agregat uprawowo-siewny 2,7 m, stan bdb., opryskiwacz 400 l, stan bdb., 697 609 745

❒Sprzedam talerzówkę 2,10 m, r. prod. ok. 2014, talerze 50, 695 972 619

❒Zetor Proxima, gołębie, 727 259 066

❒Agregat, siewnik, meprozet, glebogryzarka, 661 899 344

❒Kupię ciągnik Ursus, Zetor, maszyny, kopaczkę talerzówkę, 783 154 031

❒Wóz konny, kultywator, gwiazdówka, uprząż, 501 725 809

❒Rębak, 794 115 984

ZWIERZĘTA

❒Cielaki, 666 607 713

❒Owce, cielaki, klacz, 501 725 809

❒Owce kameruńskie kotne, 517 038 380

❒Sprzedam mleczne jałowki (HO) wysokocielne, termin wycieleń 08/09, 600 016 222

❒Ogier małopolski z licencją, 663 201 246

❒Źróbka zimnokrwista 17 mcy, 663 201 246

❒Rzeźnia kupi bydło pourazowe do uboju z konieczności, 511 075 866, 662 396 670

❒Matki pszczele, 608 577 829

❒Cielęta, 510 607 177

❒Sprzedam pszczoły, Studzianka, 608 577 829

❒Cielaki, 665 557 580

❒Kupię bydło rzeźne i konie, odbiór z gospodarstwa z ważeniem, płatne gotówką lub przelewem, faktura, wyrejestrowanie lub WBC, 693 950 620, 507 645 590

POZOSTAŁE

❒Kupię las, samosiejkę, 508 217 910

❒Gorczyca do zbioru 1 ha, Biała Podlaska - 700 zł, 694 644 514

❒Łubin gorzki certyfikat, 501 661 850

❒Łubianki używane plastikowe 500 szt., 1000 zł

❒Agrowłóknina używana, 504 998 670

❒Sprzedam gorczycę, 5 zł/kg, 606 285 982

❒Ziemniak jadalny, 2 zł, dostawa, 791 900 315

❒Ziemniaki młode, 608 879 311

❒Kupię słomę i siano, 798 268 606

❒Kupię siano, słomę, sianokiszonkę, 798 268 606

❒Kupię słomę z pokosu, 798 268 606

❒Kupię stodołę i inne stare budynki. Możliwość zamiany deski na blachę trapez, 691 522 160

❒Kupię zboże, załadunek pompą, 501 716 304

MEDYCYNA

KARDIOLOG

❒Marek Kurianowicz - Specjalista Kardiolog, Biała Podlaska, ul. S. Batorego 10, tel. 575 325 775, www.mkardio.pl

LARYNGOLOG

❒LARYNGOLOG Piotr Szczepański, 668 001 790

CHIRURG MAREK KOZŁOWIEC
Chirurgiczne i laserowe usuwanie zmian skórnych badanie USG • zabiegi medycyny estetycznej botox • wypełniacze • osocze • nici PDO karboxyterapia • lipoliza • mezoterapia
Biała Podlaska, ul. Okopowa 18 B/4
tel.: 513 009 797

ULTRASONOGRAFIA DOPPLEROWSKA
lek. Janina Matusiak
USG naczyń krwionośnych, piersi, tarczycy, brzucha
Biała Podl., ul. Spółdzielcza 6
pon. i środa 16.00-18.00
tel. 666 018 198

UROLOG Krzysztof Pękala
Leczenie chorób dróg moczowych, nerek, prostaty, kamicy nerkowej, narządów płciowych, nietrzymania moczu. Badania USG.
wtorek 16.00-17.00 KARDIO-MED
Biała Podl., ul. Terebelska 67B, tel. 573 405 422

USG od pn.-pt. od 15.00
Rejestracja tel. 344 45 44, pn.-pt. 8.00-18.00
NZOZ T-MED, ul. Terebelska 67
Specjaliści Radiodiagnostyki
lek. med. A. DUDA 605 297 530
lek. med. J. TRYNKIEWICZ 604 114 568
Uwaga! Z dniem 1 września 2020 r. następuje koniec działalności pracowni RTG przy ul. Warszawskiej 14, w Białej Podlaskiej.
Kontakt w sprawie odbioru zdjęć tel. 605 297 530

CENTRUM TERAPEUTYCZNE
PSYCHOLOG DZIECIĘCY
NEUROPSYCHOLOG
TERAPIA PAR, RODZIN
PSYCHOTERAPIA INDYWIDUALNA
EEG BIOFEEDBACK
REJESTRACJA 505 440 602

dr n. med. Andrzej Kossakowski
specjalista
ORTOPEDA TRAUMATOLOG
Porady, leczenie w zakresie:
- ortopedia dorosłych i dzieci
- traumatologia narządu ruchu
- USG narządu ruchu

Biała Podlaska
ul. Spółdzielcza 6 lok. 22
rej. tel.: 604 56 12 58

dr n. med. Andrzej Kossakowski
USG
- kolan, barków, drobnych stawów, mięśni, ścięgien

rejestracja telefoniczna
604 56 12 58

GABINET OKULISTYCZNY DARIUSZ CZOP
Okulista II stopnia,
wieloletni pracownik Kliniki Okulistyki Akademii Medycznej w Lublinie.
Biała Podlaska, ul Warszawska 14, gabinet 212, tel. 538-200-461
Leczenie w zakresie:
- konsultacje okulistyczne (badanie wzroku, dobór okularów, badanie pola widzenia),
- diagnostyka i leczenie schorzeń, w tym siatkówki (zwyrodnienie plamki żółtej, retinopatia cukrzycowa, krótkowzroczność, odwarstwienie, zmiany zwyrodnieniowe w ciele szklistym),
- diagnostyka zaćmy i jaskry,
- badania diagnostyczne tomografem optycznym,
- badania przed i pooperacyjne.

Rejestracja pod numerem telefonu
538 200 461

SKUPUJEMY KONIE
w każdej kondycji
Szybka płatność dwa dni

519 136 146
506 385 510

eprasa.pl cab3b07046

CD. ZE STR. 31

PRACA

ZATRUDNIĘ

- Zatrudnię do zbioru pomidorów, Polubicze Wiejskie, możliwość pracy do października, praca na akord, wysokie zarobki, 502 770 665
- Zatrudnię do zbioru borówki, Julków, 604 503 750
- Zatrudnię mechanika, 572 302 666
- Zatrudnimy do księgowości - Woskrzenice. 83 341 11 93.
- Kierowca międzynarodowy C+E, bardzo dobre warunki pracy, 503 006 073

PRACA WIPASZ jest nasz!

DOŁĄCZ DO NASZEGO ZESPOŁU WIPASZ

umowa o pracę · atrakcyjne wynagrodzenie i system premiowy · dojazdy · darmowe posiłki · prywatna opieka medyczna · pakiet socjalny · praca w firmie o prestiżowej pozycji rynkowej · wsparcie ze strony przełożonych

605 742 565 / 609 460 768

rekrutacja.mp@wipasz.pl

PRACA WIPASZ jest nasz! Zielone Fermy

DOŁĄCZ DO NASZEGO ZESPOŁU WIPASZ S.A. JAKO

HODOWCA DROBIU

umowa o pracę · atrakcyjne wynagrodzenie i system premiowy · darmowe posiłki · prywatna opieka medyczna · pakiet socjalny · praca w firmie o prestiżowej pozycji rynkowej

605 742 565
609 460 768

rekrutacja.mp@wipasz.pl
zielonefermy@wipasz.pl

www.wipasz.pl

Skala HOTEL

Poszukujemy Nowych osób do naszego zespołu

KUCHARZA

CV proszę wysyłać na maila: hotel@skalabp.pl
Więcej Informacji pod numerem telefonu
607 303 733

Mazzoni GROUP

Firma Vivai Mazzoni Polska

ZATRUDNI OSOBY DO:

prac sortowniczych

w miejscowości Kostomłoty
w okresie wrzesień-październik 2023 roku.
Zapewniamy transport do pracy oraz zatrudnienie na podstawie umowy zlecenia rozliczanej stawką godzinowo-akordową

Szczegółowe informacje na temat pracy oraz przyjmowanie zgłoszeń pod numerem telefonu:
83 306 70 20 wew. 26 oraz +48 531 211 709

- Zatrudnię budowlańca, 504 524 711
- Poszukujemy osób do pracy w firmie sprzątającej w Szwecji. Oferujemy zakwaterowanie i atrakcyjne wynagrodzenie. Zainteresowanych prosimy o kontakt, 515 562 709
- Poszukuję pracownika do sklepu Ogrodniczego i Środki Ochrony Roślin, 509 352 976
- Zatrudnię mechanika, 572 302 666
- Piekarnia szuka kierowcy, 570 500 510
- Zatrudnię do dociepleń, z doświadczeniem, mile widziane prawo jazdy kat. B, 513 409 145

TURYSTYKA I WYPOCZYNEK

- Wczasy dla Seniora – Krynica Morska, sierpień 8 dni od 1599 zł/os., wrzesień 8 dni od 1399 zł/os., październik 8 dni od 1299 zł/os. www.owjantar.pl, www.wczasy-senior.pl (55)247 60 30, 534 244 044
- Stegna, sierpień 8 dni od 1199 zł/os, wrzesień 8 dni od 1149 zł/os. www.owcubex.pl, www.wczasy-senior.pl (55)247 83 47

RÓŻNE

- **Wróżka, jasnowidz, bioerengoterapeuta. Trener rozwoju duchowego, 605 855 562**

KUPNO - INNE

- Kupię drzewo na palety - olcha, brzoza, sosna, osika, 691 522 160
- Kupię sosny, dęby, topole, osika,olsza 607 412 702
- SKUPUJEMY MOTOCYKLE, ANTYKI - STAROCIE I PAMIĄTKI PRL, 698 693 846

CD. NA STR. 33

Twoje ogłoszenie ukaże się w internecie

zobacz: slowopodlasia.pl/ogloszenia

KUPON NA BEZPŁATNE OGŁOSZENIE

34 SŁOWO PODLASIA

Ważny w okresie od 22 do 28 sierpnia 2023 r.

Na sprzedaż **JEDNEJ RZECZY**
lub **JEDNEGO KOMPLETU RZECZY**
o wartości do 1500 zł

Proszę wypełnić czytelnie.

treść ogłoszenia

treść ogłoszenia

cena

telefon lub e-mail do kontaktu

OGŁOSZENIODAWCA (dane do wiadomości redakcji)

imię i nazwisko

ulica i nr domu

miejscowość

telefon kontaktowy

Wypełnienie wszystkich pól jest obowiązkowe.
Redakcja nie ponosi odpowiedzialności za treść ogłoszeń oraz zastrzega sobie prawo do korekty lub w szczególnych wypadkach - do wstrzymania publikacji.

Wystarczy wypełnić kupon ogłoszeniowy i wrzucić do jednej z niebieskich skrzynek oznaczonych logiem

SŁOWO PODLASIA

Kupon można też dostarczyć osobiście lub przesłać do Redakcji:
Tygodnik „SŁOWO PODLASIA"
ul. Warszawska 15
21-500 Biała Podlaska
skr. pocztowa 116
We wtorek Twoje ogłoszenie zupełnie za darmo trafi do wszystkich czytelników „Słowa Podlasia".

W przypadku pytań skontaktuj się z nami: tel. 83 344 75 57

Uwaga!

Prawidłowo wypełniony kupon z ogłoszeniem powinien zostać wrzucony do skrzynki najpóźniej w czwartek do godziny 16.00. W Redakcji kupony przyjmujemy **do piątku do godziny 16.00.** Ogłoszenia dostarczone po tym terminie będą publikowane w kolejnym wydaniu.

eprasa.pl cab3b07046

OGŁOSZENIA EKSPRESOWE

ROLNICZE

❒Łubin gorzki, ekologiczny, czyszczony. Ogórki gruntowe, ekologiczne, 504 160 213

OGŁOSZENIA KUPONOWE

AGD/RTV

- Pralka dawniejsza wirnikowa Frania w pełni sprawna z wyżymaczką, zadbana - 210 zł, 693 286 866
- Pralka wirnikowa z podgrzewaczem wody, niemiecka całkiem nowa, nie używana - 390 zł, 693 286 866
- Wentylator elektryczny polski Polar dawniejszy, w pełni obrotowy, ładny - 130 zł, 693 286 866
- Czajnik elektryczny angielski emaliowany jak nowy, bez kamienia, ładny, profesjonalny 2-litrowy, ładny fason - 100 zł, 693 286 866
- Telewizor kolorowy 21 cali, na działkę, z pilotem, sprawny do użytku - 120 zł, 693 286 866
- Zmywarka do naczyń Mastercook, sprawna, stan dobry - 300 zł, 514 754 701
- Pralka automat zachodnia, wirówka 1200 ob., stan bdb. - 500 zł, 606 168 304
- Zaparzacz do kawy po turecku, nowa, dobrej firmy, w pełni sprawna, zdaje swoje zadanie - 50 zł, 693 286 866
- Xerokopiarka Konica Minolta C -253, stan dobry + tonery oryginalne, 1200 zł, 506 252 530
- Zmywarka 45/60 cm Bosch, stan bdb. - 500 zł, 606 168 304
- Chłodziarko-zamrażarka Siemens 180 cm wys., stan bdb. - 800 zł, 606 168 304
- Zamrażarka szufladowa, stan bdb. - 380 zł, 606 168 304
- Zamrażarka komorowa 260 l, stan bdb. - 650 zł, 606 168 304
- Telefon Samsung Galaxy S6, komplet, ładowarka, szybka, stan bdb. - 350 zł, 505 700 235

MOTORYZACJA

- Daewoo Matiz felgi 13 (komplet) - 160 zł, 603 171 105
- Nissan Micra K11 (2000) komplet części - 50 zł, 603 171 105
- 215/60/R16 komplet opon zimowych Falken - 210 zł, 603 171 105
- Opona 825/20, stan dobry - 210 zł, 727 259 066
- Silnik do Wartburga 1,3 - 200 zł, 501 557 830

MEBLE

- Łóżko dziecinne w kształcie auta, niebieskie - 210 zł, 603 171 105
- Tapczan jednoosobowy, nowy - 200 zł, 721 688 242
- Wersalka ze szczytami, rozkładana grafitowa - 250 zł
- Szafa zabytkowa, stylowa, 3 drzwi, stan idealny, b.ładna - 120 zł, 83 343 22 58
- Meble młodzieżowe w komplecie z biurkiem, 2 witrynami, 2 komodami i szafą - 540 zł, 601 817 269
- Wersalka +2 fotele + 2 pufy, stan db. - 500 zł, 501 282 299
- Kanapa + 2 fotele, stan bdb. - 300 zł, 721 688 242

ZWIERZĘTA

- Kogut 14 tygodni, Międzyrzec - 22 zł, 500 210 910
- Owca duża - 600 zł, 666 607 713

SPRZEDAŻ - INNE

- Krajzega większa z piłą 60 cm zrobiona profesjonalnie, z blatem, bez silnika - 450 zł, 693 286 866
- Krajzega siłowa metalowa, silnik 3 kW na paski klinowe, zrobiona profesjonalnie, średniej wielkości - 1150 zł, 693 286 866
- Silnik elektryczny 3-fazowy 2 kW, polski, sprawny, dawniejszy, mało używany - 300 zł, 693 286 866
- Komplet żyrandoli miedziano-dębowych w ładnym stylu, zadbane, zabytkowe do użytku - 80 zł, 693 286 866
- Rower składak komunijny dla młodzieży i dorosłych w ładnym stanie, sprawny do jazdy - 210 zł, 693 286 866
- Komplet garnków na kuchnię gazową ze stali nierdzewnej, angielskie z pokrywkami, ładne - 80 zł, 693 286 866
- Silnik elektryczny trzyfazowy, polski 1 kW w idealnym stanie, mało używany, ładny - 200 zł, 693 286 866
- Krajzega z wózkiem do prac stolarsko-ciesielskich z culagą, silnik 5.5 kw z piłą i kablem, uniwersalna - 1500 zł, 693 286 866
- Kabel siłowy cztery żyły, dawniejszy, długi ok. 10m w idealnym stanie, ładny - 100 zł, 693 286 866
- Komplet młotów (duży i mniejszy), dawniejsze z trzonkami w ładnym stanie - 120 zł, 693 286 866
- Duży i gruby łom, zaostrzony na dwa końce, długi, polski, mało używany - 70 zł, 693 286 866
- Sznur z konopi 20 m długości, gruby, bez uszkodzeń, mało używany - 70 zł, 693 286 866
- Kosa ręczna z kosikiem z dawniejszych lat, ostra, zadbana, można używać - 80 zł, 693 286 866
- Brytfanka szklana, okrągła, duża, dawniejsza, ładnie utrzymana - 50 zł, 693 286 866
- Kątówka do cięcia metali niemiecka w idealnym stanie, bardzo mało używana - 150 zł, 693 286 866
- Drabina drewniana stojakowa w kształcie litery V. Wysokość 2,5m malarska, stan idealny - 150 zł, 693 286 866
- Klucze płaskie komplet z czasów PRL-u różne rozmiary, mało używane - 80 zł, 693 286 866
- Wiertarka elektryczna niemiecka w idealnym stanie, sprawna z udarem, zadbana - 150 zł, 693 286 866
- Klucz typu szwedzkiego, komplet duży z dawnych lat w ładnym stanie - 140 zł, 693 286 866
- Lutownica elektryczna bardzo duża komplet + mała w pełni sprawna używana amatorsko - 160 zł, 693 286 866
- Radio dawniejsze z czasów PRL-u w drewnianej skrzynce, sprawne w ładnym stanie - 120 zł, 693 286 866
- Garnek gliniany na ogórki z dwoma uszami o pojemności 10 litrów, zadbany - 100 zł, 693 286 866
- Suwmiarka ślusarska dokładna, jak nowa prawie nie używana - 60 zł, 693 286 866
- Kabel siłowy ok. 15 m dawniejszy, ładny stan - 150 zł, 693 286 866
- Tarcza nowa do ostrzenia widi dawniejsza, wogóle nie używana, niemiecka, diament - 120 zł, 693 286 866
- Widły do kopania ogródka + motyczka (komplet) kuta, dawniejsza, stan idealny, ostre - 120 zł, 693 286 866
- Radełko ręczne do ogródka, 3 funkcje, uniwersalne, bardzo przydatne, fabryczne, zadbane - 150 zł, 693 286 866
- Piła widiowa dawniejsza z PRL-u jak nowa, kilka razy używana, rozmiar 35 cm ostra - 90 zł, 693 286 866
- Komplet narzędzi ślusarskich z dawniejszych lat - 120 zł, 693 286 866
- Komplet narzędzi stolarskich do pracy ręcznej, dawniejsze w pełni sprawne - 100 zł, 693 286 866
- Szatkownica drewniana do kapusty nowa, nie używana na 3 noże ostre - 90 zł, 693 286 866
- Garnek gliniany 10-litrowy na kapustę lub ogórki kiszone z uszami, zadbany - 80 zł, 693 286 866
- Rower z Holandii, leciutki, po przeglądzie, Sidorska 252 - 310 zł, 603 171 105
- Drzwi 70 L łazienkowe białe, nieużywane z małą szybą - 105 zł, 603 171 105
- Drzwi 80 L pokojowe z dużą szybą, nieużywane - 105 zł, 603 171 105
- Rower Gazelle, aluminiowy, prądnica, Sidorska 252 - 810 zł, 603 171 105
- Kociołek emaliowany 25 litrów do gotowania słoików, zadbany, sprawny - 60 zł, 693 286 866
- Kubeł na śmieci ocynkowany w bardzo ładnym stanie z pokrywą - 100 zł, 693 286 866
- Siekiera kowalska duża, dawniejsza, kuta, wyklepana, bardzo ostra, z trzonkiem - 120 zł, 693 286 866
- Imadło - 460 zł, 664 804 442

▼ CD. NA STR. 34

Sprzedaj, kup, wymień,

zaoferuj usługi, a nawet odnajdź swoją drugą połówkę!

30 dni bezpłatnej emisji
WAKACYJNA PROMOCJA!
Twojego ogłoszenia!

Zobacz jak łatwo dodasz ogłoszenie z telefonu lub komputera i znajdź odbiorców nie tylko lokalnie, ale na terenie całej Polski i za granicą!

Wykorzystaj możliwosci naszego **portalu internetowego!**

- ponad **700 000** odsłon miesięcznie
- opis **nawet** do 10 000 znaków
- **bezpłatne** dodawanie zdjęć
- dodatkowe **opcje promowania**
- **wygodne** płatności

MOTORYZACJA	NIERUCHOMOŚCI	USŁUGI
ROLNICTWO	PRACA	DOM I OGRÓD
ZDROWIE I URODA	BUDOWLANE	MATRYMONIALNE
TURYSTYKA	RÓŻNE	SPRZED
KUPIĘ INNE		

www.SŁOWO PODLASIA.pl

ZOBACZ INSTRUKCJĘ

DODAJ OGŁOSZENIE

Potrzebujesz pomocy?
Przyjdź, zadzwoń lub napisz!

ul. Warszawska 15, 21-500 Biała Podlaska
tel: 665 752 208
m.andrzejuk@slowopodlasia.pl

Małgorzata Andrzejuk

eprasa.pl cab3b07046

CD. ZE STR. 33

- 1 arkusz blachy stalowej 1/1,5 m gr. 5 mm - 400 zł, 83 343 22 58
- Sieczkarnia duża - 290 zł, 793 053 707
- Piła spalinowa Shindawa, japońska - 1150 zł, 506 811 470
- Ul z pszczołami w pełni przygotowany do zimowania - 400 zł, 729 887 404
- Rower góral, przerzutka, wzmocniony - 200 zł, 83 343 39 12
- Drzwi pełne 80 cm kompletne prawe, stan bdb. - 50 zł, 511 525 280
- Paleta Euro , stan bdb. - 30 zł, 506 252 530
- Brodzik nowy, włoski, z opakowaniem - 260 zł, 798 915 388
- Rower damka 28, biegi w piaście, ładny, leciutki - 299 zł, 508 193 019
- Rower damka 26, ładny, leciutki, oświetlenie - 249 zł, 508 193 019
- Rower damka 28, ładny, do jazdy, światła - 239 zł, 508 193 019
- Komplet pedałów do ruskiego roweru - 30 zł, 515 488 810
- Kasa Farex pro 300/600 lan/wifi, Biuroservice - 1333 zł, 509 712 452
- Papier xero A4, Warszawska 13/8 - 20,91 zł, 509 712 452
- Pługi dwójki Grudziądz - 1000 zł, 502 187 499
- Kopaczka konna - 720 zł, 665 192 909
- Silnik 11 kW na wózku nowy, typ z włącznikiem - 1000 zł, 502 187 499
- Rama okienna, oszklona, stan bdb. - 20 zł, 662 627 449
- Nowy młynek do czyszczenia zboża, na silnik, reg. wiatru - 850 zł, 535 456 420
- Pas transmisyjny gumowy 100 x 1000 - 100 zł, 662 627 449
- Moneta 2 zł z 1958 r., jagody - 7 zł, 508 438 340
- Klaser ze znaczkami polskimi od 1939 r. - 80 zł, 508 438 340
- Pieluchomajtki dla dorosłych Pants M, paczka - 50 zł, 604 350 238
- Komplet części do Fiata - 100 zł, 602 571 846
- Maszyna do szycia Singer, stan bdb., sprawna - 450 zł, 505 700 235
- Trzy okna plastikowe, wys. 135 cm, szer. 137 cm - 1400 zł, 602 375 751
- Rower górski młodzieżowy, koła 24 - 210 zł, 692 543 868
- Rower damka włoska, koła 26, biały - 120 zł, 506 661 502

INFORMATOR

KINO MERKURY

KINO

22.08 „Kicia Kocia na pikniku", dubbing, animowany 11:15; „Mavka i strażnicy lasu", dubbing, animowany, familijny 14:45; „Między nami żywiołami", animowany, przygodowy 12:30; „Barbie", komedia, przygodowy 16:45; „Oppenheimer", napisy, biograficzny, dramat 19:00
23.08 „Kicia Kocia na pikniku", dubbing, animowany 11:15; „Mavka i strażnicy lasu", dubbing, animowany, familijny 14:45; „Między nami żywiołami", animowany, przygodowy 12:30; „Barbie", komedia, przygodowy 16:45; „Oppenheimer", napisy, biograficzny, dramat 19:00
24.08 „Kicia Kocia na pikniku", dubbing, animowany 13:30; „Mavka i strażnicy lasu", dubbing, animowany, familijny 11:30; „Barbie", komedia, przygodowy 14:45; „Oppenheimer", napisy, biograficzny, dramat 17:00; Krótka historia polskiego kina: „Barwy ochronne", dramat, obyczajowy 20:15
25.08 „Kicia Kocia na pikniku", dubbing, animowany 15:00; „Mavka i strażnicy lasu", dubbing, animowany, familijny 13:45; „O psie, który jeździł koleją", familijny, przygodowy 11:45, 17:00; „Oppenheimer", napisy, biograficzny, dramat 19:00
26.08 „Kicia Kocia na pikniku", dubbing, animowany 15:00; „Mavka i strażnicy lasu", dubbing, animowany, familijny 13:45; „O psie, który jeździł koleją", familijny, przygodowy 11:45, 17:00; „Oppenheimer", napisy, biograficzny, dramat 19:00
27.08 „Kicia Kocia na pikniku", dubbing, animowany 15:00; „Mavka i strażnicy lasu", dubbing, animowany, familijny 13:45; „O psie, który jeździł koleją", familijny, przygodowy 11:45, 17:00; „Oppenheimer", napisy, biograficzny, dramat 19:00
28.08 „Kicia Kocia na pikniku", dubbing, animowany 15:00; „Mavka i strażnicy lasu", dubbing, animowany, familijny 13:45; „O psie, który jeździł koleją", familijny, przygodowy 11:45, 17:00; „Oppenheimer", napisy, biograficzny, dramat 19:00.

APTEKI

Biała Podlaska: całodobowo, ul. Sidorska 2K, tel. 83 343 25 24.
Międzyrzec Podlaski: całodobowo, ul. Warszawska 17, tel. 83 371 25 23
Parczew: do 01.06 NOWA ul. PCK 1; 83 354 29 59 od 02.06 Apteka Choma Al. Zwycięstwa 9; 83 311 14 06
Radzyń Podlaski: do 03.06 Apteka „Przy szpitalu" ul. Wisznicka 111, 83 413 22 99 od 04.06 Apteka „Dbam o zdrowie", ul. Spółdzielcza 1; 736 697 713.

DYŻURY PRZYCHODNI

Biała Podlaska

Stacja Pogotowia Ratunkowego SPZOZ ul. Terebelska 57-65, tel. 83 343 40 68, 83 343 47 35.

ZAKŁADY POGRZEBOWE

Biała Podlaska

KOMUNALNIK, al. Jana Pawła II 33 całodobowo, tel: 83 343 46 91, 601 277 212, 504 070 564.
Domy Pogrzebowe, Biała Podlaska, ul. Dolna 9 i ul. Rzeźniana 31, tel. 83 343 83 21, całodobowo 601 277 212, 504 070 564.
Transport Zwłok, całodobowo tel: 504 070 564.
Kwiaciarnia „Pod Storczykiem" Biała Podlaska ul. Al. Jana Pawła II 33, tel: 533 733 657; 83 343 46 91.
Zakład Kamieniarski „DOLOMIT" Biała Podlaska ul. Dolna 10, tel: 504 035 895, 83 342 57 88.
Konsolacje(stypy), modlitwy wieczorne Biała Podlaska ul. Dolna 9, tel: 83 343 46 91; 601 277 212.

HADES Maksymiuk i Wspólnicy całodobowy transport zwłok 83 344 35 25, 601 369 849
Domy Pogrzebowe Biała Podlaska, al. Jana Pawła II 25, Łomazy ul. Wisznicka 2, 83 344 35 24, całodobowo 601 369 849, 509 766 538.
Kwiaciarnia Biała Podlaska, al. Jana Pawła II 25, tel. 794 444 180.
Produkcja Trumien Łomaska 87 21–500 Biała Podlaska, 509 766 538.
Kamieniarstwo Zakład Produkcyjny Klonownica Duża 17, Punkt Sprzedaży Biała Podlaska al. Jana Pawła II 25, Liternictwo Biała Podlaska al. Jana Pawła II 25, 509 766 538, 536 003 603, 790 258 990.
Dom Pogrzebowy ul. Kaczyńskiego 1A Międzyrzec Podlaski całodobowy transport zwłok 730 191 300, 601 369 849.
Kancelaria Cmentarza w Białej Podlaskiej Aleje Jana Pawła II 25, 83 343 37 34.

Kancelaria Cmentarza w Piszczacu, ul. Włodawska, 601 369 849, 509 766 538.
Komarówka Podlaska Kompleksowe Usługi Pogrzebowe – tel. całodobowo 690 812 812.

Międzyrzec Podlaski

SPZOZ ul. Warszawska 2-4, tel. 83 371 51 00, poniedziałek–piątek w godz. 18-8, sobota, niedziela i święta – całą dobę.

ZAMAWIANIE GAZU

Biała Podlaska

KOMUNALNIK, al. Jana Pawła II 33 tel: 83 343 69 92 83 343 46 91, w godz. od 6:30 do 18:00 (z wyjątkiem niedziel i świąt). Prowadzi wymianę małych butli z gazem, przegląd kuchni gazowych.
MUSTANG, dostawa gazu pn.-sob. w godz. 6-22, niedz. i święta 8-17, tel. 83 343 33 03, mustangbp.pl
GAZOL, dostawy gazu, w godz. pn.-sob. 7.00-19.00, tel. 83 343 20 87, bezpłatny 800 378 220.

TELE–TAXI

Biała Podlaska

TAXI PODLASIE, tel. 667 111 444, 83 196 27.

STACJE LPG

Biała Podlaska

KOMUNALNIK, al. Jana Pawła II 33 całodobowo.

GALERIE I MUZEA

BIAŁA PODLASKA
GALERIA PODLASKA ul. Warszawska 12, czynna codziennie, oprócz sobót, w godz. 10-18.
MUZEUM POŁUDNIOWEGO PODLASIA ul. Warszawska 14, czynne od poniedziałku do piątku w godz. 8-16 i w niedziele w godz. 10-16.
Wystawa stała: „Ikona Święta Tajemnica".
ODDZIAŁ MARTYROLOGICZNO-HISTORYCZNY ul. Łomaska 21, czynny od poniedziałku do piątku w godz. 9-15. Wystawa stała: „Walka i męczeństwo w latach 1939-1947".

MIĘDZYRZEC PODLASKI
Galeria ES ul. Warszawska 37, czynna wtorek-piątek w godz. 11-16, sobota w godz. 11-14, tel. 83 371 39 65.

ŁUKÓW
Muzeum Regionalne ul. Piłsudskiego 19, tel. 25 798 27 16, czynne: pon.-pt. w godz. 8-16.

RADZYŃ PODLASKI
Galeria Oranżeria, ul. Jana Pawła II 4, tel. 83 352 73 14.
Radzyńska Izba Regionalna. Podpiwniczenia Pałacu Potockich.

JANÓW PODLASKI
Galeria autorska Macieja Falkiewicza, ul. Piłsudskiego 11, tel. 695 228 007, czynna codziennie.

ROMANÓW
Muzeum Józefa Ignacego Kraszewskiego, Romanów 25, tel. 83 379 30 14, czynne: wt.-niedz. w godz. 10-16.
Ekspozycja stała: prezentacja dziejów życia i twórczości J.I. Kraszewskiego.

WOLA OKRZEJSKA
Muzeum Henryka Sienkiewicza, tel. 25 755 90 00, czynne: wt.-niedz. w godz. 10-17.
Ekspozycja stała: prezentacja dziejów życia i twórczości H. Sienkiewicza.

TERESPOL
Obiekt Zabytkowy – Prochownia (ul. Topolowa 6g).
Wystawy stałe: militarna, etnograficzna, „Kolej Warszawsko-Terespolska 1866-1867", „Ogórek Terespolski".
Czynne codziennie pon.-sob. w godz. 9-14, niedziele (tylko w okresie letnim) w godz. 15-17.

GRUPY AA

Biała Podlaska

„Alba" ul. Janowska 17, grupa kobieca, środa godz. 17:00;
„Matecznik" ul. Łomaska 79, poniedziałek 18:00, spotkania zamknięte (tylko dla alkoholików);
„Skorpion" ul. Długa 1, niedziela 16:30 – otwarte oraz wtorek 18:00 – zamknięte;
„Krzna" ul. Janowska 17, piątek 18:00 oraz drugi piątek miesiąca spotkania otwarte;
„Przemiana" ul. Prosta 33, Zakład Karny, środa 16:15 wszystkie spotkania zamknięte, wejście na podstawie przepustek. Wszelkie informacje można uzyskać pod numerem kontaktowym 881 003 110, czynnym codziennie w godz. 18-20:00.
AL-ANON „Słoneczko" kościół pw. św. Antoniego, ul. Narutowicza (dom katechetyczny na końcu parkingu), 17:30 (każdy czwartek miesiąca), otwarty miting w ostatni czwartek miesiąca
AL-ANON „Nadzieja", ul. Długa 2, przy kościele pw. Chrystusa Miłosiernego, każdy poniedziałek godz. 18:30, ostatni poniedziałek miesiąca miting otwarty.
Czemierniki – „Płomyk" (AA), ul. Zamkowa 9 (Budynek OSP).
Drelów – „Iskra" (AA), ul. Męczenników 12 (stara organistówka).
Gródek – „Sokolik", „Kanarek" (AA), gmina Siemień.
Jabłoń – „Homeostaza" (AA), pomieszczenie w bramie pałacu, ul. Augusta Zamojskiego, mitingi: pon. 19:00.

Masz problem z alkoholem?

Anonimowi Alkoholicy czekają, tel. 511 661 350 czynny codziennie w godz. 18.00-20.00.

O psie, który jeździł koleją

KINO „O psie, który jeździł koleją" to przeniesiona we współczesne czasy opowieść znana z uwielbianego dzieła Romana Pisarskiego pod tym samym tytułem. Historia czworonoga wiernego jak Lassie, dzielnego jak Bella i zabawnego jak Beethoven, który od szczenięcia czuł pociąg do wielkiej przygody i swoimi podróżami koleją poruszył miliony serc. W kinie Merkury od piątku 25 sierpnia.

Wskocz do pociągu byle jakiego, dołącz do psa Lampo i przeżyj to, co on podczas pełnych radości i niespodzianek wypraw od Bałtyku aż po szczyty gór.

Zuzia ma dziesięć lat i głowę pełną marzeń. Bardzo chciałaby żyć jak inne dzieci, ale choroba sprawia, że jej codzienność jest pełna ograniczeń. Dobrze wiedzą o tym rodzice dziewczynki – Małgorzata (Monika Pikuła) i pracujący na stacji kolejowej tata – Piotr (Mateusz Damięcki), którzy robią wszystko, żeby wlać w serce dziecka jak najwięcej radości. Pomoże im w tym Lampo – niezwykły psi podróżnik, którego nieoczekiwane pojawienie się w życiu Zuzi odmieni jej świat na zawsze. Tak narodzi się zdumiewająca przyjaźń dziecka i czworonoga, która uczyni z Lampo prawdziwą gwiazdę internetu, a z czasem oczaruje cały kraj. Czy stanie się ona również lekarstwem, którego Zuzia tak bardzo potrzebuje?

„O psie, który jeździł koleją" to film, na który widzowie czekali latami – ponadczasowy, międzypokoleniowy, z happy endem i uroczym owczarkiem szwajcarskim w roli głównej. Obraz gwarantujący pełną rozmachu rozrywkę i niezapomniane emocje, przekładające się na wielką lekcję przyjaźni, empatii i ekologii. (pc)

Zdobądź wejściówki!

Dla naszych Czytelników mamy dwie bezpłatne wejściówki na seans filmu „O psie, który jeździł koleją" w kinie Merkury. Aby je zdobyć, wystarczy przyjść do sekretariatu redakcji Słowa Podlasia, ul. Warszawska 15, z aktualnym wydaniem naszego tygodnika i pokazać nam ten artykuł. Bilety otrzymają dwie pierwsze osoby, a więc kto pierwszy ten lepszy!

„Nie żyjemy, aby umierać... ale umieramy, aby żyć wiecznie"

Pogrążonej w żałobie Rodzinie
wyrazy głębokiego współczucia z powodu śmierci

ś. † p.

lek. wet. Janusza SIELSKIEGO

składa
Stanisław Lesiuk z rodziną

eprasa.pl cab3b07046

PÓŁNOC NIERUCHOMOŚCI

Atrakcyjna działka budowlana w Czosnówce, 665 750 197

Dom w Białej Podlaskiej przy ulicy Warszawskiej, 885 851 172

Sprzedam działkę przy ulicy Łomaskiej, 885 851 172

Sprzedam posiadłość ze stawem w Rossoszu, 885 851 172

Sprzedam działkę siedliskową w Krasnej, powierzchnia 3 900 m², 665 750 197

Dom wolnostojący w Porosiukach, powierzchnia domu 160 m², powierzchnia działki 830 m², 604 494 489

Działka budowlana w Sławatyczach, ok. 500 metrów do rzeki Bug, 604 494 489

Nieruchomość przemysłowa, Włodawa, obszar 2,1264 ha, 665 750 197

Dom w Międzyrzecu Podlaskim o powierzchni 103 m² na działce 5 612 m², 604 494 489

Zadbany dom w Rossoszu o powierzchni użytkowej 107 m², całkowicie podpiwniczony, posiada pięć pokoi, kuchnię i dwie łazienki, 665 750 197

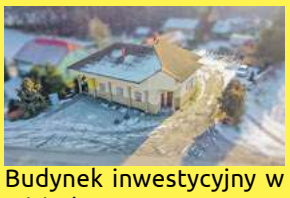
Budynek inwestycyjny w Misiach o pow. 150 m², 604 494 489

10 działek budowlanych w miejscowości Szachy. Powierzchnia od 1762 do 3201 m², 665 750 197

Działka budowlana w Bublu Granna nad Bugiem, pow. 1 575 m², 604 494 489

Mieszkanie dwupokojowe w centrum Terespola, pow. 44 m², 604 494 489

Sprzedam dom + sklep przy ulicy Witoroskiej w Białej Podlaskiej, 885 851 172

Duża działka budowlana + działka rolna, Derewiczna gm. Komarówka Podlaska, 49 000 zł, 885 851 172

Działka w Wólce Polinowskiej o powierzchni 2700 m², 885 851 172

Działka z zabudowaniami o powierzchni 1 700 m², Stary Bubel, uzbrojona w przyłącze energetyczne, 604 494 489

Działka na skraju wsi Żerocin, 669 494 058

Działka budowlana w Anielkach, obręb Wygnanka, pow. 3 800 m², 669 494 058

Działka 884 m², Łazy k. Łukowa, 885 851 158

Na sprzedaż duża działka z murowanym domem w Nowosiółkach (gm. Zalesie) - 219 000 zł, 604 494 489

Ogrodzona działka w miejscowości Jagodnica, pow. 2 600 m², 669 494 058

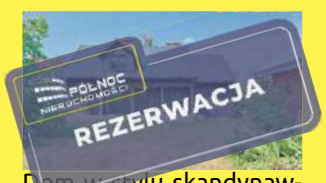

Dom w stylu skandynawskim w Hrudzie, 665 750 197

Działki budowlane w Czosnówce, 604 494 489

Dom w Białej Podlaskiej niedaleko centrum, 171 m², 665 750 197

Budynek usługowo-handlowy z najemcą w Terespolu, 665 750 197

Kamienica w centrum miasta Biała Podlaska, 885 851 172

Działki budowlane w Sycynie, pow. ok. 1 200 m, 885 851 172

Dom w Centrum Komarówki Podlaskiej, pow. 218 m², 604 494 489

Dom o powierzchni 200 m², działka powierzchnia 2661 m², Grabanów, 604 494 489

Dom w Polatyczach z działką 3000 m², 665 750 197

Dom o powierzchni 250 m², Grabanów, powierzchnia działki 2063 m², 604 494 489

Lokal handlowo-usługowy w centrum Janowa Podlaskiego, 885 851 172

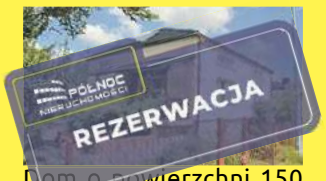

Dom o powierzchni 150 m², w Białej Podlaskiej przy ulicy Prusa, powierzchnia działki 719 m², 885 851 172

Działka w Międzyrzecu Podlaskim przy ul. Zahajkowskiej, powierzchnia działki 934 m², 885 851 158

Działka w Międzyrzecu Podlaskim przy ul. Zadwornej. Powierzchnia działki 1034 m² o wymiarach szer. 25 m i dł. 42 m, 885 851 158

Działka o pow. 3 200 m² w Gnojnie, 885 851 172

4 działki budowlane, Sławacinek Stary, 665 750 197

Lokal handlowo-biurowo-usługowy w Białej Podlaskiej przy ulicy Lotniczej z możliwością przekształcenia na lokal mieszkalny, 885 851 172

Działka rolna, Curyn, pow. 2,0096 ha, 665 750 197

Działka budowlano-inwestycyjna w mieście Terespol, pow. 2,78 ha, 604 494 489

Mieszkanie położone na 1 piętrze w Białej Podlaskiej przy ulicy Terebelskiej, pow. 48,80 m², 885 851 172

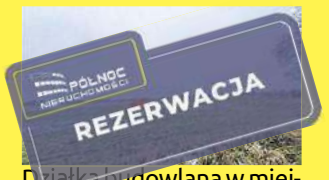

Działka budowlana w miejscowości Grabanów Kolonia, pow. 1085 m², 604 494 489

2 działki inwestycyjne w miejscowości Liszna woj. lubelskie pow. bialski, gmina Sławatycze, 604 494 489

Piętrowy dom w Białej Podlaskiej, z użytkowym poddaszem na działce o powierzchni 929 m², 885 851 172

Do wynajęcia lokale usługowe w Międzyrzecu Podlaskim, 885 851 172

Dom o powierzchni 62 m² w Borsukach, 885 851 172

Lokal handlowo-usługowy o powierzchni 24 m² w pawilonach przy ul. Terebelskiej 60, tel. 604 494 489

Ziemia rolna w Gminie Terespol: Łobaczew Mały, Małaszewicze Małe, Łobaczew Duży, 5,3635 ha, 604 494 489

Dom w Lipnicy gm. Rokitno, działka 4000 m² + las, 885 851 172

Duża działka z domem w centrum Janowa Podlaskiego, 665 750 197

Mieszkanie 2-pokojowe Międzyrzec Podlaski, 41,50 m², 604 494 489

Działki na sprzedaż, Zakrze gm. Łosice, 885 851 158

Łąka ze stawem, 8200 m², Matiaszówka, 885 851 158

Działki budowlane Werchliś, 665 750 197

eprasa.pl cab3b07046

Siedlisko w Mokranach Starych, pow. domu 90 m², pow. działki 2 600 m², 604 494 489

Mieszkanie w Łukowie, pow. 79,03 m², 3 pokoje, 885 851 158

Działka budowlana, Ortel Królewski, pow. 3 173 m², 885 851 158

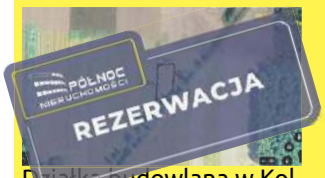

Działka budowlana w Kol. Grabanów, pow. 1 603 m², przy trasie Grabanów - Rokitno, 604 494 489

Sprzedaż lokalu usługowego w Łukowie przy ul. Farfak 2A, pow. 631,5 m², 885 851 158

Dom z dużą działką ok. 4000 m² w Czeputce, cena 170 000 zł, 665 750 197

Do wynajęcia lokal usługowo-gastronomiczny z ogródkiem w centrum miasta, 885 851 172

Duża działka inwestycyjną pow. 14 481 m² w miejscowości Radzyń Podlaski przy ulicy Zielonej, 885 851 158

Dom o pow. 100 m² w Wólce Dobryńskiej, na działce o pow. 1985 m², pośród zabudowań mieszkalnych w centrum miejscowości, 250 000 zł, 604 494 489

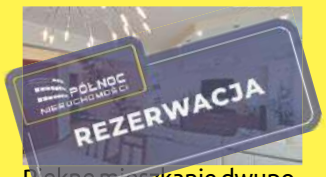

Piękne mieszkanie dwupoziomowe przy ulicy Janowskiej, 80 m², sprzedawane z pełnym wyposażeniem, 885 851 172

Mieszkanie na 3 piętrze, powierzchnia 64,54 m², ul. Kopernika, 885 851 158

Działka budowlana w Grabanowie, 1500 m², 604 494 489

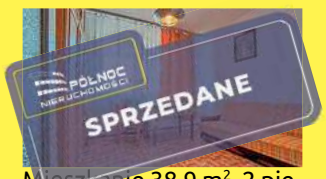

Mieszkanie 38,9 m², 2 piętro ul. Anny Jagiellonki, 604 494 489

Duży dom z siedliskiem, Mokre, 665 750 197

Nowy dom z dużą działką 2997 m², Koszelówka, 665 750 197

Działka rolna 16 500 m², kl. III, IV w Ruskowie, 885 851 158

Działka rolno-budowlana w Dubowie 1,4 ha, 604 494 489

Działka o powierzchni 3100 m², Rusków, 885 851 158

Dom o powierzchni 120 m², Rusków, 885 851 158

Dom bliźniak, Łobaczew Mały, działka 1 ha, 604 494 489

Do wynajęcia lokal usługowy w centrum Łosic, 885 851 158

Dwa domy na działce o powierzchni 871 m², Małaszewicze, gmina Terespol, 665 750 197

Działka budowlana w Ciciborze Dużym, pow. 1500 m², 885 851 172

3-pokojowe mieszkanie ul. Sidorska przy PSW, 604 494 489

Działka budowlana ze stawem w Centrum Piszczaca, 604 494 489

5 działek pod zabudowę jednorodzinną lub usługową, Radzyń Podlaski, 885 851 158

5 segmentów w nowoczesnej zabudowie szeregowej, w stanie deweloperskim w Łukowie przy ul. Gospodarskiej, 885 851 158

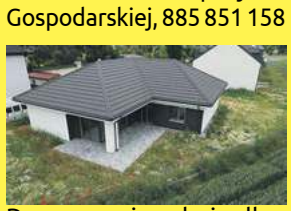
Dom o powierzchni całkowitej 225 m², a użytkowej 143,5 m² wybudowany na przełomie 2022/2023 r., na działce o powierzchni 822 m² w Łukowie przy ul. Gospodarskiej, 885 851 158

Działka budowlano- usługowa obok centrum w Hannie, 885 851 172

Działka usługowa przy głównej drodze w Hannie, 885 851 172

Piętrowy dom z poddaszem i 2 garażami w Wohyniu, 885 851 172

Dom w Białej Podlaskiej o pow. 205 m², blisko centrum, 665 750 197

Mieszkanie z działką 500 m i garażem w Kostomłotach, 604 494 489

Dom 104 m² w cenie mieszkania w Białej Podlaskiej, 885 851 172

Dwupiętrowy dom w Białej Podlaskiej, przy ulicy Maciąga, 885 851 172

Zadbany Dom w Ortelu Królewskim Pierwszym, 604 494 489

Działka z domkiem drewnianym w Woskrzenicach Dużych, 75 000 zł, 885 851 172

4 działki budowlane w Terebeli, 885 851 172

Posiadłość z dwoma domami w Hrudzie + sauna, 604 494 489

Siedlisko 2396 m² w Łęgach, w zakolu Bugu, 885 851 158

Dom w Białej Podlaskiej przy ulicy Witoszyńskiego, pow. 130 m², pow. działki 726 m², 885 851 172

Dom na dużej działce ze stawem, sadem oraz lasami w Ortelu Królewskim, 885 851 158

Działki budowlane w miejscowości Tchórzew, 885 851 158

Kawalerka w Łukowie, ul. Chęcińskiego 6, 885 851 158

Mieszkanie 42,80 m² przy ulicy Wroczyńskiego w Białej Podlaskiej, 885 851 158

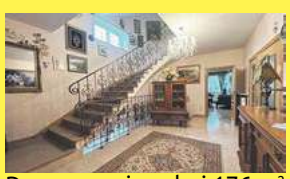
Dom o powierzchni 176 m² w Białej Podlaskiej przy ulicy Folwarcznej, 885 851 158

Dom z działką pośród lasu w Dobrynce, 604 494 489

Dom z Działką przy zakolu Bugu w Kuzawce, 604 494 489

Urokliwa działka wśród drzew - Sławacinek Stary, 1512 m², 885 851 172

Działki budowlane w Jaźwinach, 665 750 197

Działki budowlane Horbów Kolonia, 665 750 197

Ośrodek wypoczynkowo-rekreacyjny w Serpelicach, 885 851 172, 604 494 489

Mieszkanie 3-pokojowe na pierwszym piętrze w Białej Podlaskiej, 885 851 172

Atrakcyjna działka z domem blisko centrum B.P., 885 851 172, 604 494 489

Działka siedliskowa w miejscowości Wyryki-Połód, 665 750 197

Dom w centrum Wisznic, 665 750 197

Siedlisko z działką 3 ha w Zastawku, gmina Terespol, 604 494 489

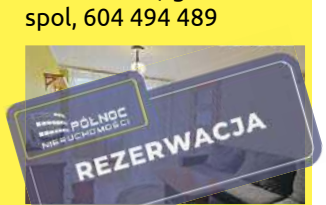

Mieszkanie w Białej Podlaskiej, parter, 4 pokoje, kuchnia, łazienka z WC, garderoba, do mieszkania przynależy piwnica, 885 851 172

eprasa.pl cab3b07046

Nie tak dawno potrafiła ograć nawet mistrzów świata

Nestorka bialskiego brydża

BRYDŻ SPORTOWY Brydż to gra sportowa, w której wiek nie gra roli. Przy okazji jak każda gra umysłowa, rozwija intelektualnie. Doskonałym tego przykładem jest nestorka bialskiego brydża – **Danuta Skonieczna**. Mimo że ma już ukończone dziewięćdziesiąt lat to ciągle pojawia się na turniejach brydżowych. O brydżu sportowym i nie tylko rozmawia z nią **Piotr Frankowski**.

Jak zaczęła się pani przygoda z brydżem?

Trudno mi powiedzieć. Pierwsze obserwacje gry pojawiły się, jak miałam około osiemnastu lat. W brydża grał mój tata. Mnie do gry nie dopuszczano. Mogłam jedynie kibicować. Wtedy mnie ta gra zafascynowała. Do stołu grać usiadłam gdzieś na początku lat siedemdziesiątych. W Białej było wiele drużyn w zakładach pracy: kolejarze, przemysł drzewny, dwie melioracje, Biawena. To były czasy bumu na brydża. Na turniejach cotygodniowych grywało około trzydziestu par z samej Białej Podlaskiej. W rozgrywkach ligowych udział brało kilkanaście zespołów. No i skoro był bum na brydża, to ja jako wielka fanka tej gry, zaczęłam grać nie tylko towarzysko, ale i wyczynowo. Niestety z przyczyn osobistych musiałam na jakiś czas schować karty do szafki. Na szczęście w 1978 roku na turniej mikstów do bialskiego AWF zaprosił mnie pan Popczyk. Wygraliśmy ten turniej. To mnie zmotywowało. Wpadłam w ten wir i gram w brydża, z małymi przerwami, po dziś dzień.

Czy z gier umysłowych tylko brydżem się pani fascynuje?

Jak wspomniałam, moja fascynacja zaczęła się od obserwacji gry taty. Grał on w karty, szachy. Czyli geny mi przekazał. Uwielbiam wszystkie działania, w których używa się umysłu. Między innymi dzięki temu, że trenuje swój umysł od wielu lat mam, mimo mojego wieku, dobrą kondycję umysłową. Oczywiście nie gram już tak dobrze jak kiedyś i coraz częściej moi młodsi koledzy mnie ogrywają. Na szczęście jeszcze chcą ze mną grać (uśmiech). Gram jeszcze w kanastę, całkowicie w ramach relaksu. Mamy swoją paczkę, gramy co tydzień, spotykamy się w towarzystwie, w którym jestem najmłodsza (śmiech). Naprawdę najmłodsza. Moje koleżanki, z którymi gram, mają po dziewięćdziesiąt trzy lata. One się fantastycznie trzymają. Myślę, że duży wpływ na to ma fakt, że cały czas grają w gry umysłowe.

W swojej karierze wyczynowej grała pani w wielu drużynach ligowych, brała udział w turniejach. Jeszcze niedawno siadała Pani do stołu z mistrzami świata i ich ogrywała...

Różnie bywało, ale kilkanaście razy udało mi się ograć parę staw, nie tylko polskiego ale i światowego brydża. W tej grze jest ta możliwość, że zawodnicy niższej rangi mają wiele możliwości konkurować z topowymi. Przede wszystkim w turniejach otwartych. W długim dystansie mistrz najczęściej zawsze wygra, ale to jedno, dwa rozdania można z nimi wygrać. To ogromna satysfakcja i wielka frajda. Owszem wiele zależy od szczęścia, ale w turniejach czy lidze gra się brydż porównawczy, więc wszyscy na linii mają te same problemy do rozwiązania i fajnie jest rozwiązać je lepiej niż na przykład mistrz świata. W lidze jest trochę inaczej. Tu z reguły gra się, jak to powiedzieć, na swoim poziomie. Mi udało się pograć na poziomie od II ligi w dół. Zawsze było miło i fantastycznie. Obok samej gry, są jeszcze tak zwane kontakty pozasportowe. Brydżyści to w zasadzie taka jedna wielka rodzina, gdzie się znamy, często spotykamy i dobrze czujemy w swoim towarzystwie.

Brydż to gra, w której zasadniczo gra się w parach. By odnosić sukcesy, trzeba samemu grać dobrze, ale i trzeba mieć dobrego partnera?

Tak to prawda. W parze na stałe grałam na początku z panem Ternesem. Z nim chyba zasadniczo grałam najdłużej. Potem z pułkownikiem Olesińskim, panem Gmurkowskim. Długo w parze też grałam ze Stasiem Trandą. Obecnie gram z Szymonem Lubiną. Ja ogólnie bardzo lubię grać z różnymi partnerami. Wiadomo, że z tym „stałym" z reguły ma się doszlifowany system licytacyjny, sygnały wistowe. Wszystkie niuanse są precyzyjnie dograne. Ja jednak lubię poznawać nowych ludzi. Może nie daje to gwarancji sukcesu sportowego, ale towarzysko rozwija na pewno.

No właśnie. Bardzo często, gdy pani pojawia się na turniejach, wiele osób się z Panią wita, rozmawia. Wzbudza pani pozytywne poruszenie wśród graczy.

Gram w brydża wiele lat, stąd tylu znajomych. Niektórych pamiętam jak byli juniorami, a to już dziś bardzo dorośli zawodnicy. Niestety na turnieje jeżdżę coraz rzadziej. Główna przyczyna to zdrowie, samopoczucie fizyczne. Mam już jak to się mówi „swoje latka".

Co pani uważa za swój największy sukces?

Nie uważam się za jakąś wielką zawodniczkę z wielkimi sukcesami. Ja gram w brydża dla przyjemności, a jak coś się uda wygrać to super. W Białej jest wielu zawodników o wiele bardziej utytułowanych ode mnie. Wspomnę chociażby Jana Przygrodzkiego czy Rafała Niedzielskiego. W lidze wielkich sukcesów nie mam. W parach udało się parę razy być wysoko w turniejach Grand Prix Polski, ale największy sukces to Grand Prix Lubelszczyzny wygrane z Stasiem Trandą.

Na dzień dzisiejszy nie gra pani wyczynowo w brydża?

Pandemia była takim momentem, że postanowiłam przerwać grę wyczynową. Nie opłacam składek zawodniczych, nie gram w lidze. Od czasu do czasu zagram w turnieju gdzieś w Polsce. Najczęściej to wczasy brydżowe albo mocno towarzyski turniej jak na przykład w Siemiatyczach. Oczywiście w każdy poniedziałek staram się pojawić w Makulaturze, na naszym lokalnym turnieju. Czasem jednak zdrowie nie pozwoli. Cieszę się, że jeszcze ktoś chce ze mną zagrać (uśmiech). Mam tu wielu dobrych kolegów, z którymi uwielbiam się spotykać i grać w brydża. Ciężko mi się jest poruszać, ale zawsze mogę na nich liczyć, by mnie podwieźli na turniej. Chciałam też podziękować bardzo panu Ryszardowi Więcierzewskiemu, który nie tylko udzielił nam lokum do gry, ale i wspiera naszą trzecioligową drużynę.

Miłość do gier umysłowych dostała pani w genach, ale czy również je przekazała?

Tak, mam dwóch synów, obaj grali w brydża. Bez wielkich sukcesów, ale grali. Marek bardziej realizował się w szachach. Był w Białej jednym z czołowych szachistów. Niestety geny nie idą już w pokolenie moich wnuków. Szkoda. Gry umysłowe zmuszają nasze mózgi do lepszej pracy. Coraz mniej młodzieży garnie się do takiego sportu. Jedna sprawa to świadomość rodziców, druga to chęć młodzieży. Obie muszą zadziałać. Brydż powinien się zaczynać od gimnazjum. Tu w Białej, przez moment mieliśmy szkolenie w LO Kraszewskiego. I to z sukcesami. Niestety to upadło. Z tego co wiem, są projekty nauczania brydża, szachów itp. w szkole, w ramach zajęć pozalekcyjnych. Szkoły powinny zabiegać o to, by ich uczniowie uprawiali sport, który rozwija intelektualnie.

Danuta Skonieczna

FOT. PZBS

Danuta Skonieczna WK 4 (Mistrz Krajowy). Przebieg kariery klubowej ostatnie lata: 2005 – ODK Biała Podlaska (klasa okręgowa), 2009 – Spomlek Radzyń Podlaski (III liga), 2009-2011 Biała FM Biała Podlaska (III liga), 2011 TWA Biała Podlaska (III liga), 2013-2017 BKB Biała Podlaska (III liga), 2017-2019 UKS Kraszak Biała Podlaska (III liga)

FOT. PIOTR FRANKOWSKI

Danuta Skonieczna skoncentrowana na rozgrywce

Andrzej Pertkiewicz, prezes LZBS

FOT. PZBS

– Pani Danusia z brydżem na Lubelszczyźnie związana jest od kiedy pamiętam. Miałem przyjemność grać wspólnie z nią w jednej ekipie ligowej, w parze i przeciwko sobie. To niesamowicie pogodna i radosna osoba. Wielka klasa, kultura osobista i co chyba najważniejsze, umie dobrze grać w brydża. Ostatnio widujemy się rzadziej, bo Danusia nie pojawia się zbyt często na turniejach Grand Prix czy lidze. Mocno nad tym ubolewam. Bo to strata poziomu sportowego i towarzyskiego naszych lubelskich zmagań.

Stanisław Tranda, wieloletni partner brydżowy Skoniecznej

FOT. PZBS

– Wszyscy marzymy o tym, by jeśli będziemy w wieku Danusi, nasze umysły pracowały tak jak jej. Wiele lat graliśmy razem. To był świetny okres pod względem sportowym i towarzyskim. Udało nam się coś tam nawet wygrać. Nasze drogi sportowe się rozeszły, ale towarzyskie pozostały. Cieszę się, że Danusia ciągle gra i niech to robi jak najdłużej. Dziś grywam przeciwko niej i lekko nie jest.

Szymon Lubina, obecny partner brydżowy naszej bohaterki

– Gra z Danutą jest wielką przyjemnością. To wspaniała osoba. Jest z gatunku brydżystek przyjaznych dla partnera. Z jednej strony dociekliwe analizuje odzywki partnera pod kątem wyciśnięcia z karty, co się da, z drugiej strony zawsze ma to, co obiecuje. Celnie broni, na najlepszą szansę, przy czym nie ignoruje licytacji.

Grzegorz Krawczyk, sędzia turniejów i kapitan KB Makulatura

FOT. PZBS

– To niezwykła osoba. Jest towarzyska, nie stwarza bariery wiekowej. Jej doświadczenie i umiejętności w brydżu są nie do przecenienia. Grając z partnerami z mniejszymi umiejętnościami nie wywyższa się, jest skromna. Jej determinacja i pasja są inspirujące dla wszystkich, niezależnie od wieku. Jest wzorem, że nigdy nie jest za późno, aby realizować swoje marzenia i rozwijać umiejętności. Z poziomu sędziego mogę powiedzieć, że gra fair, nie popełnia fauli.

eprasa.pl cab3b07046

Czwartoligowcy zagrali po dwa mecze

Ze zmiennym szczęściem

PIŁKA NOŻNA W minionym tygodniu piłkarze w IV lidze lubelskiej rozegrali dwie kolejki spotkań. We wtorek Huragan Międzyrzec Podlaski wygrał w Łęcznej z rezerwami Górnika, a Grom Kąkolewnica zebrał tęgie baty od Lewartu Lubartów przed własną publicznością. W sobotę pierwszą wygraną w tym sezonie zanotował Grom, ogrywając w Lublinie rezerwy Motoru, a Huragan tylko zremisował u siebie z Opolaninem.

PIOTR FRANKOWSKI

FOT. KS GROM KĄKOLEWNICA/ZENON MATEJEK

Grom dał radę na alejach Zygmuntowskich i wygrał z faworyzowanym Motorem II Lublin

FOT. HURAGAN MIĘDZYRZEC PODLASKI

Tak piłkarze Huraganu Międzyrzec cieszyli się po wygranej z Górnikiem w Łęcznej

Górnik II Łęczna – Huragan Międzyrzec Podlaski 1:2 (1:2)

Bramki: Żabiński 11 – Radziszewski 18, 44

Górnik II: Woźniak – Błazik (46 Kudła), Bronowicki, Dyś (58 Dylewski), Małyska, Mołodecki, Pastusiak (81 Szczerba), Steszuk, Wachowicz (70 Skotarczak), Wronka, Żabiński.

Huragan: Krasowski – Warda (72 Koryciński), Konaszewski, Krzewski (62 Śledź), Łęcki (84 M. Tkaczuk), Bujalski (67 Czumer), Storto, Panasiuk (72 Felczak), Łukanowski, Ochnik, Radziszewski (72 B. Tlaczuk)

Huragan na mecz z rezerwami Górnika jechał pełen obaw. Ostatecznie diabeł nie okazał się tak straszny jak go malują i międzyrzeczanie wygrali 2:1. W ekipie gospodarzy wybiegli na boisko głównie młodzieżowcy. Weszli lepiej w mecz, tworząc sobie kilka klarownych sytuacji. W 11 minucie po składnej akcji, Górnik objął prowadzenie po bramce Kacpra Żabińskiego. Dwie minuty później Karol Warda zagrał piłkę do Mateusza Panasiuka, ten wyłożył ją Pawłowi Radziszewskiemu, który przed sobą miał już tylko pustą bramkę. W ostatniej chwili uprzedził go jednak obrońca.

W 18 minucie Milan Storto dokładnie zgrał do Radziszewskiego a ten będąc sam na sam z bramkarzem gości wyrównał wynik meczu. Od tego momentu na boisku niewiele się działo ciekawego. Tuż przed zakończeniem pierwszej połowy ponownie strzelał Radziszewski i umieścił piłkę w bramce po raz drugi.

W drugiej połowie, od 65 minuty Huragan przechodził kryzys, na szczęście bez konsekwencji. Gospodarze starali się odrobić stratę, ale zwarta obrona Huraganu nie dała się zaskoczyć. W tym czasie Hubert Łukanowski był w dogodnej pozycji strzeleckiej, ale jego uderzenie obronił bramkarz. Ostatecznie końcowy gwizdek oznajmił wygraną Huraganu.

– Zagraliśmy dobre spotkanie, momentami nawet bardzo dobre. Ogólna ocena jest pozytywna i nie może być inna, gdy zdobywamy premierowe trzy punkty. Było jednak parę sytuacji, które nam się nie powinny przydarzyć i nad tym musimy pracować – podsumował II trener Huraganu **Piotr Ciejak**.

Huragan Międzyrzec Podlaski – Opolanin Opole Lubelskie 2:2 (1:0)

Bramki: Krzewski 10, B. Tkaczuk 87 – Wszołek 65, Pałka 90+8

Huragan: Krasowski – Warda, Konaszewski, Koryciński (69 Ochnik), Panasiuk (82 Felczak), Łęcki (74 Bujalski), Storto (90+4 Czumer), Łukanowski, Sychou (57 Ramotowski), Krzewski (57 Śledź), Radziszewski (78 B. Tkaczuk)

Opolanin: Szczepański – Wszołek, Pałka, Baryła (75 Kowal), Banachiewicz (82 Lenkiewicz), Figura (90 Opoka), Drzazga (74 Lipiński), Adamczuk, Izdebski, Sobstyl, Czapla.

Początek meczu zdominowali piłkarze Huraganu. W 10 minucie Paweł Radziszewski zagrał do Piotra Krzewskiego, który uprzedził obrońcę i bramkarza i zdobył premierowego gola. Później do głosu doszli goście. W 28 minucie Miłosz Koryciński w ostatniej chwili wybił piłkę na rzut rożny. Tuż przed upływem podstawowego czasu pierwszej części strzał Dariusza Drzazgi obronił Wiktor Krasowki. W doliczonym czasie gry, jak i tuż po wznowieniu Krasowski był lepszy od strzelającego na jego bramkę Jakuba Figury.

W 56 minucie Przemysław Sałański, trener gospodarzy wtargnął na boisko, co przypłacił czerwoną kartką. Nie uspokoiło to ławki gospodarzy, gdyż parę minut później żółtą kartkę otrzymał II trener Piotr Ciejak.

W 65 minucie po rzucie rożnym Michał Wszołek uderzył głową, a piłka po rękach bramkarza wpadła do bramki Huraganu. W odpowiedzi dobrą sytuację miał Radziszewski, ale Miłosz Szczepański na raty obronił jego strzał. W 87 minucie z wolnego Mateusz Konaszewski dograł do niepilnowanego Bartłomieja Tkaczuka, któremu nie zostało nic innego, jak pokonać bramkarza gości.

Wydawało się, że trzy punkty zostaną w Międzyrzecu, tymczasem w doliczonym czasie gry, Karol Ochnik sfaulował w polu karnym Adriana Lenkiewicza. Sędzia odgwizdał karnego, którego na bramkę zamienił Grzegorz Pałka.

– Nie zagraliśmy dobrego meczu. Pierwsze 25 minut było takie, jak planowaliśmy. Zdobyliśmy bramkę, wypracowaliśmy sobie sytuacje. Niestety nagle przestaliśmy grać w piłkę. Druga połowa podobna. Dziesięć minut gry takiej, jak oczekujemy i znowu jakaś blokada. Niestety nie da się, grając trzydzieści pięć minut dobrze, wygrać meczu nawet w IV lidze – podsumował II trener Huraganu.

Grom Kąkolewnica – Lewart Lubartów 0:5 (0:2)

Bramki: Zieliński 12, Myśliwiecki 37, 66, Parada 68, Aftyka 71

Grom: Łęczycki – Kot (46 Adenekan), Krasnodębski (65 Płudowski), Mielnik, Mitrzak (75 Mrozek), Jakimiński (65 Łukasik), Kamiński, Kudlai, Lipski, Obroślak, Kanatek.

Lewart: Podleśny – Sulowski (59 Majewski), Plesz (80 Raczkowski), Iskierka (59 Urban), Najda (77 Najda), Myśliwiecki, Aftyka (70 Żelisko), Wolski (70 Ciechański), Niewęgłowski, Gede, Zieliński (59 Parada).

Mimo że drużyna Gromu Kąkolewnica, mogła już wystąpić w „jedenastu", nawet miała kilku zawodników na ławce rezerwowych, to niestety po raz drugi doznała wysokiej porażki. W 12 minucie po błędach w linii obronnej prowadzenie dla gości uzyskał Kamil Zielińki. W 20 minucie Jacek Mielnik oddał celny strzał na bramkę, jednak zbyt lekki by zaskoczyć Damiana Podleśnego. Na osiem minut przed końcem pierwszej połowy na 2:0 podwyższył Paweł Myśliwiecki. W odpowiedzi Dawid Kanatek strzelił prosto w bramkarza Lewartu.

Obraz gry w drugiej połowie nie zmienił się. To goście dyktowali warunki gry. W 66 minucie drugą swoją bramkę w tym meczu zdobył Myśliwiecki. Dwie minuty później na 4:0 podwyższył Sylwester Parada. W 71 minucie strzałem z dystansu Aleks Aftyka przelobował Konrada Łęczyckiego. Cztery minuty później szansę na honorową bramkę zmarnował Dominik Lipski.

– Myślę, że powoli coś się zaczyna klarować. Mamy zawodników, którzy będą się ze sobą zgrywać. Jeśli chodzi o wtorkowy mecz to zderzyliśmy się z ekipą o wiele silniejszą, która będzie walczyć o awans. My musimy się przede wszystkim zgrać – podsumował występ swojej ekipy **Mirosław Kosowski**.

Motor II Lublin – Grom Kąkolewnica 1:2 (1:1)

Bramki dla Gromu: Mielnik 3, Tomasiak 69

Grom: Gosik – Kanatek (76 Łukasik), Krasnodębski, Mielnik (37 Tomasiak), Jakimiński, Kamiński, Kudlai, Lipski (67 Szeląg), Obroślak, Pluta, Kocyła (80 Adenekan)

Podopieczni trenera Mirosława Kosowskiego pokonali na wyjeździe rezerwy Motoru Lublin 2:1. Prowadzenie objęli już w 3 minucie. Jacek Mielnik strzałem z woleja, zza pola karnego pokonał bramkarza gospodarzy. Motor ruszył do ataku. Będąc większość czasu w posiadaniu piłki stwarzał sobie dogodne sytuacje. W 25 minucie gości od utraty bramki uratował słupek, a dziesięć minut później poprzeczka. W 37 minucie kontuzji doznał strzelec pierwszej bramki i musiał opuścić boisko. W doliczonym czasie gry gracze z Kąkolewnicy stracili piłkę w środku pola i Motor przeprowadził kontrę zakończoną bramką Michała Litwy.

W drugiej połowie obraz gry się nie zmienił. Gospodarze byli w posiadaniu piłki. Mimo to najpierw w 60 minucie po rzucie rożnym było ogromne zamieszanie pod bramką Motoru. Dawid Kanatek i Patryk Tomasiak próbowali wbić piłkę do bramki, jednak na posterunku był bramkarz gospodarzy.

Kropkę nad „i" w 69 minucie postawił Tomasiak, strzelając z ponad 20 metrów w samo okienko bramki rywala. Do końca meczu gospodarze mieli tylko jedną okazję bramkową. Strzał z ostrego konta obronił Jakub Gosik. Tym samym komplet punktów pojechał do Kąkolewnicy. – Myślę, że pokazaliśmy charakter. Graliśmy rozważnie i mądrze w defensywie, a że z dystansu byliśmy bardzo skuteczni, to wygraliśmy to starcie. Cieszy mnie fakt wygranej tym bardziej, że moja obecna ekipa pokonała Motor, w którym kiedyś pracowałem. Martwi mnie kontuzja Jacka. Mam nadzieję, że nie będzie zbyt poważna. Ciężko nam będzie grać bez niego – podsumował mecz trener Gromu.

Komplet wyników 2. kolejki: Górnik II – Huragan 1:2, Grom – Lewart 0:5, Opolanin – Gryf 0:3, Granit – Motor II 1:3, Łada – Stal K. 2:1, Janowianka – Tomasovia 1:0, Lublinianka – Ogniwo 3:4, Start – Cisowianka 0:2, Stal P. – Kryształ 1:2

Komplet wyników 3 kolejki: Motor II – Grom 1:2, Huragan – Opolanin 2:2, Kryształ – Górnik II 3:3, Cisowianka – Stal P. 3:0, Ogniwo – Start 2:3, Tomasovia – Lublinianka 1:1, Stal K. – Janowianka 2:1, Lewart – Łada 2:1, Gryf – Granit 4:0

TABELA

1. Gryf	3	9	9:0
2. Lewart	3	9	8:1
3. Cisowianka (b)	3	9	9:3
4. Stal K.	3	6	7:3
5. Łada (b)	3	6	8:5
6. Janowianka (b)	3	6	5:2
7. Start	3	6	5:4
8. Górnik II	3	4	8:5
9. Kryształ	3	4	5:6
10. Huragan	3	4	4:5
11. Opolanin	3	4	4:6
12. Motor II	3	3	5:5
13. Ogniwo (b)	3	3	6:9
14. Grom (b)	3	3	2:10
15. Lublinianka (s)	3	1	7:9
16. Tomasovia	3	1	3:7
17. Granit	3	0	1:8
18. Stal P.	3	0	1:9

Następna kolejka 26-27.08: Granit – Huragan, Grom – Gryf, Łada – Motor II, Janowianka – Lewart, Lublinianka – Stal K., Start – Tomasovia, Stal P. – Ogniwo, Kryształ – Cisowianka, Górnik II – Opolanin.

KLASA OKRĘGOWA BIAŁA PODLASKA

Wyniki 2. kolejki: Milanów – Bad Boys 1:1, Kujawiak – Łazy 4:3, Orzeł – Sokół 1:1, Lutnia – Victoria 5:2, Unia Ż. – Orlęta Ł. 4:2, Podlasie II – Orlęta II R. 3:2, Az-Bud – Młodzieżówka 2:0, Unia K. – Tytan goście nie dojechali.

Wyniki 3.kolejki: Orlęta II R. – Milanów 6:0, Orlęta Ł. – Podlasie II 4:1, Tytan – Unia Ż. 1:4, Victoria – Unia K. 1:3, Sokół – Lutnia 0:2, Łazy – Orzeł 6:3, Az-Bud – Kujawiak 4:0, Bad Boys – Młodzieżówka 1:2

TABELA

1. Lutnia	3	9	15:3
2. Az-Bud	3	9	8:0
3. Orlęta II R. (b)	3	6	13:4
4. Orlęta Ł. (s)	3	6	13:9
5. Młodzieżówka	3	6	5:3
6. Unia Ż.	3	6	9:8
7. Podlasie II (b)	3	6	8:7
8. Sokół	3	4	2:3
9. Łazy	3	3	9:10
10. Unia K.	2	3	7:8
11. Kujawiak	3	3	4:8
12. Orzeł	3	2	5:8
13. Bad Boys	3	1	2:5
14. Victoria	3	1	4:9
15. Milanów	3	1	2:11
16. Tytan	2	0	2:12

Następna kolejka 26-27.08: Milanów – Młodzieżówka, Kujawiak – Bad Boys, Orzeł – Az-Bud, Lutnia – Łazy, Unia K. – Sokół, Unia Ż. – Victoria, Podlasie II – Tytan, Orlęta II R. – Orlęta Ł.

KLASA OKRĘGOWA SIEDLCE

Wyniki 2. kolejki: Łosice – Kolektyw 3:1, Jastrząb – Hutnik 2:0, Fenix – Sęp 2:2, Wektra – Jabłonianka 5:2, Zryw – Małkinia 4:4, Gołąbek – Podlasie II S. 2:3, Pogoń II – Czarni 12:0, Promnik – Orzeł 4:3

TABELA

1. Pogoń II (s)	2	6	13:1
2. Promnik (b)	2	6	7:5
3. Zryw	2	4	7:4
4. Wektra 2	4	5:2	
5. Łosice	2	4	5:3
6. Jastrząb	2	3	4:3
7. Gołąbek	2	3	4:4
8. Hutnik	2	3	4:4
9. Podlasie II S. (b)	2	3	3:5
10. Fenix	2	2	4:4
11. Małkinia	2	2	4:4
12. Sęp	2	1	4:6
13. Jabłonianka (s)	2	1	4:7
14. Czarni	2	1	2:14
15. Kolektyw	2	0	2:5
16. Orzeł	2	0	4:11

Następna kolejka 19-20.08: Orzeł – Jastrząb, Czarni – Promnik, Kolektyw – Pogoń II, Podlasie II S. – Łosice, Małkinia – Gołąbek, Jabłonianka – Zryw, Sęp – Wektra, Hutnik – Fenix

eprasa.pl cab3b07046

Przy pełnych trybunach stadionu Podlasia, emocje sięgnęły zenitu

Podlaskie El Clasico na remis

PIŁKA NOŻNA W trzecioligowych derbach okręgu, Podlasie Biała Podlaska bezbramkowo zremisowało z Orlętami Radzyń Podlaski.

PIOTR FRANKOWSKI

Podlasie Biała Podlaska – Orlęta Radzyń Podlaski 0:0

Podlasie: Misztal – Pigiel, Kozłowski (72 Awdieiev), Orzechwski, Pacek (70 Salak), Kamiński, Kosieradzki (72 Wyjadłowski), Kurowski, Kapuściński, Podstolak, Lepiarz.

Orlęta: Belka – Cassio (72 Yanchuk), Szymala (66 Bożym), Duchnowski, Krashnevskyi, Koszel, Szczygieł, Balicki (64 Szczypek), Ostrovskyi, Rycaj, Piotrowski (79 Kotko)

Żółte kartki: Avdieiev 77, Kot (z ławki) 90 – Popławski (trener) 20, Rycaj 85.

Czerwona kartka: Renkowski (trener) 90

Na wypełnionym po brzegi stadionie Podlasia (bilety na to spotkanie wyprzedano w mgnieniu oka), będący na fali gospodarze podejmowali Orlęta Radzyń Podlaski.

W 9 minucie Denys Ostrovskyi z ponad trzydziestu metrów kopnął piłkę. Ta minimalnie przeleciała nad poprzeczką. W odpowiedzi Jarosław Kosieradzki strzelił mocno, ale też nad bramką. Potem gra toczyła się w środku pola. Warto odnotować, że w tym czasie żółtą kartkę otrzymał Marcin Popławski trener Orląt za dyskusję z sędzią.

W 21 minucie z ostrego kąta na bramkę gospodarzy strzelał Karol Rycaj. Kapitalną interwencją popisał się Rafał Misztal. Orlęta przeważały w tym okresie gry. Ostrovskyi ponownie strzelał ponad bramką. Chwilę później Artur Balicki z jedenastu metrów strzelił pod poprzeczkę. Kapitalnym refleksem i piękną paradą popisał się bramkarz Podlasia i uratował swój zespół przed utratą gola. Po stronie gospodarzy dwukrotnie w dogodnych sytuacjach znaleźli się Kosieradzki i Marcin Pigiel. Jednak bez efektu bramkowego.

W przerwie lało jak z cebra. Gdy tylko deszcz zelżał piłkarze rozpoczęli drugą połowę. Pod bramką Orląt doszło do wielkiego zamieszania. Strzelał Kosieradzki z bliska. Jego strzał obronił Igor Belka.

W 50 minucie Przemysław Koszel strzelił niecelnie z rzutu wolnego z około dwudziestu metrów od bramki Podlasia. Pięć minut później ponownie w roli głównej wystąpił Koszel. Tym razem huknął nad poprzeczką, ale gdyby odegrał do lepiej ustawionego Igora Szczygła, to kto wie czy Orlęta nie objęły by prowadzenia.

W odpowiedzi Jan Kozłowski, w stylu swego taty, z trzydziestu metrów uderzył precyzyjnie przy prawym słupku, ale bramkarz Orląt nie dał się zaskoczyć. W 66 minucie Adrian Duchnowski był w dobrej sytuacji po rzucie rożnym, ale jego zagranie głową minęło światło bramki gospodarzy.

W doliczonym czasie gry zakotłowało się pod bramką Orląt i gdy już wydawało się, że padnie bramka i Podlasie wygra po raz kolejny piłkę z linii bramkowej dwukrotnie wybili obrońcy gości. Po tej akcji ławka rezerwowych Podlasia ruszyła do sędziego. Na boisko wtargnął trener Artur Renkowski, za co otrzymał czerwoną kartkę. Negatywnie aktywny na ławce był Arkadiusz Kot, za co ujrzał żółty kartonik.

Komplet wyników 3. kolejki: Podlasie – Orlęta 0:0, Czarni – Sokół 4:1, Star – Siarka 1:0, Karpaty – Świdniczanka 0:0, Wiślanie – Podhale 1:1, Garbarnia – Wieczysta 2:3, Chełmianka – Wisłoka 1:2, Avia – Unia 1:0, Wiązownica – KSZO 2:0

FOT. KLAUDIA MATEJEK

Pierwsza cześć spotkania należała do Orląt

FOT. KLAUDIA MATEJEK

W drugiej połowie spotkania dominowali gospodarze

TABELA

1. Avia	3	9	7:1
2. Podlasie	**3**	**7**	**5:0**
3. Garbarnia (s)	3	6	9:4
4. Czarni	3	6	10:6
5. Wieczysta	3	6	8:6
6. Karpaty (b)	3	5	2:1
7. Wiślanie (b)	3	4	8:6
8. Wiązownica	3	4	3:3
9. Star (b)	3	4	2:2
10. Świdniczanka (b)	3	4	3:4
11. Podhale	3	3	3:3
12. Siarka (s)	2	3	3:3
13. Unia	3	3	3:5
14. Chełmianka	3	3	3:6
15. Wisłoka	3	3	3:8
16. Orlęta	**3**	**2**	**1:5**
17. KSZO	3	0	2:6
18. Sokół	2	0	1:7

Następna kolejka 23.08: Sokół – Orlęta (g. 17:00), KSZO – Podlasie (g. 17:00), Unia – Wiązownica, Wisłoka – Avia, Wieczysta – Chełmianka, Podhale – Garbarnia, Świdniczanka – Wiślanie, Siarka – Karpaty, Czarni – Star.

Najlepsi strzelcy: 4 gole – Denys Faworow (Wieczysta Kraków), Tomasz Mucha (Czarni Połaniec), 3 gole – Feliks Grzybowski (Garbarnia Kraków), Bartłomiej Korbecki (Chełmianka Chełm), Adrian Paluchowski (Avia Świdnik).

Marcin Popławski, trener Orląt Radzyń Podlaski

FOT. KLAUDIA MATEJEK

– Przed meczem remis byśmy wzięli w ciemno, ale po ostatnim gwizdku pozostał niedosyt. W pierwszej połowie byliśmy lepsi. Dobrze zanalizowaliśmy przeciwnika, wiedzieliśmy jakie są jego mocne strony i jak je zneutralizować. W drugiej połowie osłabliśmy. Od siedemdziesiątej piątej minuty Podlasie nas mocno przycisnęło. Nie jesteśmy gotowi jeszcze na grę w mocnym tempie przez 90 minut. Punkt z taką ekipą jak Podlasie trzeba szanować. W Białej każdy zawodnik wchodzący z ławki daje taką samą albo i lepszą jakość. Mimo to podołaliśmy. Sztuczne światło, oprawa jak na pierwszej lidze przynajmniej, a my się nie daliśmy zjeść, to mnie bardzo cieszy. Jestem dumny z drużyny i to powiem chłopakom w szatni. W środę gramy w Sieniawie. To będzie inny mecz niż dzisiejszy, inne boisko. Myślę, że sobie poradzimy.

Artur Renkowski, trener Podlasia Biała Podlaska

FOT. PODLASIE BIAŁA PODLASKA

– Pierwsza połowa spotkania wyglądała zupełnie inaczej niż to, jak chcieliśmy w niej zagrać. Szczególnie z piłką wyglądaliśmy bardzo słabo, łatwo ją traciliśmy, przez co ciężko było o pewność siebie na boisku. Ograniczaliśmy się tylko do ataków szybkich, ale było tego za mało, żeby zdobyć chociaż bramkę. Przeciwnik wyglądał od nas lepiej, więc musieliśmy dokonać korekt w przerwie, żeby przenieść grę na połowę przeciwnika. W drugiej części lepiej wychodziliśmy spod presji przeciwnika, tworzyliśmy przewagi liczebne w niektórych sektorach boiska, dzięki czemu zyskaliśmy więcej kontroli nad piłką, częściej byliśmy pod polem karnym przeciwnika i mogliśmy zdobyć bramki. Szanujemy remis ze względu na bardzo słabą pierwszą połowę, która jest dla nas nauczką na przyszłość, jeśli chodzi o grę w ataku. Ten mecz potwierdził, że jeszcze bardziej musimy patrzeć na profile naszych zawodników i dopasować pomysł na mecz pod ich atuty.

Jarosław Kosieradzki, zawodnik Podlasia Biała Podlaska

FOT. PODLASIE BIAŁA PODLASKA

– Po derbach z Radzyniem czujemy lekki niedosyt. Wyszliśmy zdeterminowani i z nastawieniem, że w tym meczu zgarniamy całą pulę. Nie braliśmy żadnej innej opcji pod uwagę. Jednak goście postawili twarde warunki i w pierwszej połowie było to widać, ponieważ byli stroną przeważającą, a tym samym musieliśmy więcej czasu grać bez piłki i w niskiej obronie. Czasami wychodziliśmy z kontrą i jedna z nich zakończyła się moim strzałem tuż nad poprzeczką bramki przeciwnika. Druga połowa w naszym wykonaniu była zdecydowanie lepsza i odważniejsza. Od początku pokazaliśmy Orlętom, że teraz gramy na naszych warunkach i tym samym znaczną część czasu graliśmy na połowie przeciwnika. W końcówce byliśmy bardzo blisko zgarnięcia trzech punktów, ale strzał Podstolaka został wybity z linii bramkowej. Podsumowując był to mecz trudny, pozostaje mimo wszystko niedosyt. W środę jedziemy do KSZO po trzy punkty.

Artur Balicki, zawodnik Orląt Radzyń Podlaski

FOT. ORLĘTA RADZYŃ PODLASKI

– Bardzo dobra pierwsza połowa w naszym wykonaniu, stworzyliśmy sobie kilka sytuacji i szkoda, że nie udało się ich zamienić na gola. W drugiej połowie Podlasie zmieniło lekko sposób rozgrywania piłki od tyłu, przez co stwarzali więcej zagrożenia pod naszą bramką. Szanujemy ten punkt, zwłaszcza że mało któremu zespołowi w ostatnim czasie się to udawało. Musimy wyciągnąć pozytywy, których w tym meczu było po naszej stronie sporo i skoncentrowani już w środę powalczyć w Sieniawie o komplet punktów.

eprasa.pl cab3b07046

pobierz aplikację TAXI PODLASIE.PL 667 111 444 83 196-21
Limuzyny do ślubu: Rolls-Royce, Lincoln - 508 073 700
REKLAMA ID: 326

slowopodlasia.pl
facebook.com/tygodnik.slowo.podlasia

Za szczypiornistami AZS AWF połowa okresu przygotowawczego

Wygrali we własnej hali

PIŁKA RĘCZNA W minioną sobotę na obiektach bialskiej uczelni sportowej odbył się turniej towarzyski.

PIOTR FRANKOWSKI

Udział w nim poza AZS AWF Biała Podlaska wzięli Jurand Ciechanów, Luxion AZS UMCS Lublin i Enea Orlęta Zwoleń. Grano systemem pucharowym. W pierwszym meczu AZS UMCS uległ Orlętom. W drugim półfinale Akademicy pewnie odprawili Juranda 33:21.

Widać było, że bialczanie chcieli pokazać, co czeka beniaminka ligi centralnej w rozgrywkach ligowych. Jednak pierwsza część spotkania była wyrównana i zakończyła się wynikiem 15:13 dla AZS. W drugiej połowie zarysowała się już zdecydowana przewaga gospodarzy, co zaowocowało wygraną różnicą dwunastu bramek. W meczu o miejsce trzecie Jurand pokonał Akademików z Lublina.

W finale AZS AWF Biała Podlaska zmierzył się z Eneą Orlęta Zwoleń. Pierwsza połowa nie była zbyt dobra w wykonaniu AZS i stąd przegrywali 8:11. W drugiej część było już lepiej i ostatecznie bialscy szczypiorniści wygrali 21:18 i zostali triumfatorem całego turnieju.

FOT. AZS AWF BIAŁA PODLASKA

Bialczanie zostali triumfatorem całego turnieju

– W pierwszym meczu zależało nam na dobrym wyniku i druga połowa zadecydowała o naszej pewnej wygranej. W finale było gorzej. Trochę byliśmy zmęczeni i chyba wkradło się zbyt dużo rozluźnienia. Skończyło się jednak wygraną i to cieszy – podsumował grę swoich podopiecznych trener AZS AWF Biała Podlaska **Marcin Stefaniec.**

– Za nami połowa okresu przygotowawczego. Czas na zmniejszenie obciążeń i więcej zajęć z piłką. Ten tydzień będzie stał pod znakiem sparingów, od czwartku do soboty rozegramy ich cztery. Cieszy mnie, że wszyscy są zdrowi. Nowi zawodnicy powoli wkomponowują się w ekipę. Muszą się jeszcze bardziej zgrać i poznać lepiej nasze zagrywki – dodał trener.

FOT. ARKADIUSZ KIELAR

– Cieszy mnie, że wszyscy są zdrowi. Nowi zawodnicy powoli wkomponowują się w ekipę. Muszą się jeszcze bardziej zgrać i poznać lepiej nasze zagrywki – mówi Marcin Stefaniec

W czwartek AZS zagra w Kielcach z tamtejszym SMS. W piątek z Pabiksem w Pabianicach. Na koniec w sobotę weźmie udział w turnieju granym na podobnych zasad jak ten w Białej. Ich rywalami będzie gospodarz Pabiks oraz KSZO Ostrowiec Świętokrzyski i GOKiS Kąty Wrocławskie.

Brydżowe rozgrywki

FOT. PIOTR FRANKOWSKI

W poniedziałki brydżyści grają w Makulaturze

BRYDŻ SPORTOWY Co poniedziałek o godzinie 18:00 w pubie Makulatura, Biała Podlaska ul. Terebelska 49a odbywają się turnieje brydża sportowego.

W miniony poniedziałek triumfowała para klubowa Altkom Akademii Warszawa Piotr Frankowski i Zdzisław Herbut. Wyprzedzili oni dwie pary reprezentujące KB Makulatura Biała Podlaska: Tadeusz Denisiuk – Witold Grochulski oraz Stanisław Tranda i Marek Michalczyk. Kolejny turniej za tydzień.

Piotr Frankowski

Wyniki ostatniego turnieju:

1. Herbut – Frankowski (Altkom) 55.00
2. Denisiuk – Grochulski (Makulatura) 54.02
3. Tranda – Michalczyk (Makulatura) 51.70
4. Trzciński – Skonieczna 48.75
5. Krzysiak – Petruczenko 47.41
6. Krawczyk – Trochimiuk (Makulatura) 47.05
7. Mackiewicz (Makulatura) – Bebko (Źródło Nowa Iwiczna) 46.07

Felieton Franka

Po pierwsze nie hejtuj

W pierwszym meczu III rundy Ligi Konferencji Europy wychowanek bialskiej Akademii Piłkarskiej Bartosz Klebaniuk wraz z kolegami z Pogoni Szczecin zanotowali fatalny występ. Ulegli na wyjeździe KAA Gent 0:5. Na głowę Bartka wylała się fala hejtu. Internauci, w większości anonimowi, nie szczędzili mu cierpkich słów. Ostatecznie wychowanek TOP-54 Biała Podlaska zablokował możliwość wyrażania opinii na swoim profilu na Instagramie. Na szczęście przyjaciele i kibice nie zostawili go samego z tym problemem. Z wielu stron płynęło wsparcie i słowa otuchy. Między innymi od kibiców Pogoni, kapitana „Portowców" Kamila Grosickiego, kolegi po fachu z Jagiellonii Zlatana Alomerovica czy jego byłych trenerów z bialskiej Akademii Piłkarskiej.

Bartek szybko sobie z tą sprawą poradził i już w rewanżu z Gent wygranym 2:1 przez Pogoń zagrał bardzo dobry mecz. To była najlepsza z możliwych odpowiedzi na hejt. W poście wsparcia na fanage AP Podlasie zacytowano Napoleona Bonaparte „Tylko ten nie popełnia błędów, kto nic nie robi".

Hejterem najczęściej jest ten, co w zasadzie sam niewiele osiągnął, niewiele robi, i niezbyt jest z siebie zadowolony. Anonimowe hejtowanie w internecie wyzwala agresję i poczucie bezkarności. Na szczęście hejter nie jest bezkarny. Taka osoba może być sądzona za zniesławienie i może otrzymać karę grzywny, a nawet być pozbawiona wolności do dwóch lat. Anonimowość w sieci jest tylko iluzoryczna. Ale to nie z powodu iluzji i kar nie powinno się hejtować. Nie należy tego robić, bo to jest złe. Nie wspierajmy, nie dawajmy przyzwolenia na hejt, bo to jakbyśmy sami hejtowali. Pamiętajmy... „Po pierwsze nie hejtuj".

Piotr Frankowski

Sportowy rozkład jazdy

Środa 23.08.2023
Piłka nożna, III liga, godz. 17:00, Ostrowiec Świętokrzyski, KSZO 1929 Ostrowiec Świętokrzyski – Podlasie Biała Podlaska
Piłka nożna, III liga, godz. 17:00, Sieniawa, Sokół Sieniawa – Orlęta Radzyń Podlaski

Czwartek 4.08.2023
Piłka ręczna, sparing, godz. 18:00, Kielce, SMS Kielce – AZS AWF Biała Podlaska

Piątek 25.08.2023
Piłka ręczna, sparing, godz. 18:00, Pabianice, Pabiks Pabianice – AZS AWF Biała Podlaska

Sobota 26.05.2023
Piłka ręczna, turniej towarzyski, godz. 10:30, Pabianice, AZS AWF Biała Podlaska. Pabiks Pabianice, KSZO Ostrowiec Świętokrzyski, GOKiS Kąty Wrocławskie. (turniej systemem pucharowym półfinały, mecz o 3 miejsce, finał)
Piłka nożna, IV liga, godz. 15:00, Kąkolewnica, Grom Kąkolewnica – Gryf Gmina Zamość
Piłka nożna, III liga, godz. 15:00, Biała Podlaska, Podlasie Biała Podlaska – Unia Tarnów
Piłka nożna, B Klasa Siedlce, godz. 16:00, ŁDK II Łosice – GKS Andrzejewo

Niedziela 7.08.2023
Piłka nożna, A Klasa Biała Podlaska I, godz. 13:00, Orzeł II – Twierdza, Granica – Rokitno, Huragan II – Dobryń, Agrosport – Dąb, Niwa – Łomazy, Krzna – Olimpia
Piłka nożna, A Klasa Biała Podlaska II, godz. 13:00, Orlęta G. – Ar-Tig, Start G. – Olimpia, Absolwent – Bór (g. 11:00), Orkan – Orlęta II Ł., Bizon – Armaty, Dwernicki – Polesie (g. 16:00)
Piłka nożna, IV liga, godz. 17:00, Bychawa, Granit Bychawa – Huragan Międzyrzec Podlaski
Piłka nożna, III liga, godz. 17:00, Radzyń Podlaski, Orlęta Radzyń Podlaski – Wieczysta Kraków
Piłka nożna, klasa okręgowa Biała Podlaska, godz. 16:00, Milanów – Młodzieżówka, Kujawiak – Bad Boys, Orzeł – Az-Bud, Lutnia – Łazy, Unia K. – Sokół, Unia Z. – Victoria, Podlasie II – Tytan, Orlęta II R. – Orlęta Ł. (godz. 11:00)
Piłka nożna, klasa okręgowa Siedlce, godz. 17:00, Sokołów Podlaski, Podlasie II Sokołów Podlaski – ŁDK Łosice.

Piotr Frankowski

eprasa.pl cab3b07046