Twój powiat, Twoje sprawy - wybieraj lokalny tygodnik

SŁOWO Regionu

ISSN 1508-7603 nr 29 (1266) rok XXV niezależny tygodnik lokalny 31 lipca - 6 sierpnia 2025 r. cena 4,00 zł (w tym 5%VAT)

Borów • Kondratowice • Przeworno • Strzelin • Wiązów • Ziębice

Oskarżona zamykała sąsiadkę na kłódkę

MAMO, JESTEŚ NIEWOLNIKIEM!

Na ostatniej rozprawie przez dwie godziny odsłuchiwano rozmowy zarejestrowane na telefonie córki Janiny Skiby

We wrocławskim sądzie okręgowym trwa proces Jadwigi W., mieszkanki Wiązowa. Kobieta oskarżona jest o oszustwo, wyłudzenia i podrabianie dokumentów. Na ostatniej rozprawie odsłuchano nagrania rozmów świadków.

>>2

Wojewoda: to nie był mandat, to było naruszenie obowiązków

Radny był nieobecny w pracy, bo uczestniczył w sesjach rady powiatu – tak uznała większość radnych, odmawiając zgody na jego zwolnienie. Wojewoda dolnośląski nie podzielił tego stanowiska. Jego zdaniem, powodem planowanego rozwiązania umowy nie było pełnienie mandatu, lecz naruszenie obowiązków pracowniczych. Uchwała rady powiatu została unieważniona. Sprawa może trafić do sądu.

>>8

Nie jestem złodziejem!

Mężczyzna nie zgadza się z zarzutami kradzieży samochodu na parkingu przy szpitalu w Strzelinie. Na dołku w komendzie spędził 48 godzin. Zabrał mazdę lawetą, bo myślał, że jest porzucona. – *Nie miałem złych intencji* – podkreśla Nicolas.

>>4

Nowy parking i zieleń przy ośrodku zdrowia

W poniedziałek, 28 lipca, wójt gminy Przeworno Jarosław Taranek podpisał umowę na zagospodarowanie placu publicznego przy ośrodku zdrowia w Przewornie. W ramach inwestycji powstanie nowy parking z elementami małej architektury oraz zieleni.

>>7

Stacja paliw Orlen pod znakiem zapytania

W Wiązowie miała stanąć druga stacja paliw, tym razem pod szyldem Orlenu. Wniosek w tej sprawie złożył koncern Orlen S.A. Na ten moment realizacja inwestycji stanęła jednak pod znakiem zapytania. Dlaczego?

>>9

Samolot spadł na pole

Kilka dni temu awionetka spadła na pole w Strąkowie koło Ząbkowic Śląskich. Pilot i jego żona pochodzą ze Strzelina. Obydwoje przeżyli wypadek, ale ich stan jest ciężki. Leżą na oddziałach opieki specjalistycznej w Opolu i we Wrocławiu.

>>3

Okradła własnych rodziców. Pomagał jej partner

Strzelińscy policjanci zatrzymali parę młodych osób podejrzanych o włamanie do domu jednorodzinnego i kradzież pieniędzy. Jak się okazało, sprawczynią była 19-letnia córka właścicieli domu, a w przestępstwie pomagał jej 22-letni partner. Dla zysku – 3800 złotych – nie mieli żadnych skrupułów.

>>2

Szybki internet dla 3 tys. domów - czy to się uda?

W strzelińskim ratuszu odbyło się robocze spotkanie dotyczące realizacji inwestycji światłowodowej na terenie gminy Strzelin. Co ustalono?

>>11

Koniec koalicji w gminie

>>5

eprasa.pl cb7519d820

Oskarżona zamykała sąsiadkę na kłódkę

Mamo, jesteś niewolnikiem!

We wrocławskim sądzie okręgowym trwa proces Jadwigi W., mieszkanki Wiązowa. Kobieta oskarżona jest o oszustwo, wyłudzenia i podrabianie dokumentów. Na ostatniej rozprawie odsłuchano nagrania rozmów świadków.

WIĄZÓW

Przypomnijmy. Oskarżona Jadwiga W. przyjaźniła się od lat z sąsiadką Janiną Skibą. W ostatnich latach pani Janina w zamian za dożywotnią opiekę m.in. robienie zakupów, kupno lekarstw, transport do lekarza, opłaty za prąd i pomoc podczas choroby, miała przekazać Jadwidze W. dom i grunty rolne. Wszystkie formalności zawarto u notariusza w Brzegu. Później okazało się, że testament został zmieniony, a pola uprawne należące do Janiny Skiby sprzedano za bezcen. Pani Janina zmarła rok temu. Postępowanie ruszyło, kiedy pracownicy Gminnego Ośrodka Pomocy Społecznej (GOPS) w Wiązowie zawiadomili policję, że zmarła dziwnym trafem przepisała cały majątek sąsiadce. Po zbadaniu sprawy strzelińska prokuratura postawiła Jadwidze W. zarzuty z artykułów 286, 294 i 270 Kodeksu karnego.

Na ostatniej rozprawie przez dwie godziny odsłuchiwano rozmowy zarejestrowane na telefonie córki Janiny Skiby.

– *Mamo, stałaś się jej niewolnikiem. Ona ma pełną kontrolę nad tobą. Zabrała ci kartę do bankomatu, dowód tożsamości, wymieniła zamki w drzwiach i zamyka cię na kłódkę. Namówiła cię do sprzedaży ziemi po zaniżonej cenie. Podpisywałaś in blanco wszystkie dokumenty, które ci podsunęła* – słychać rozmowę nagraną na dyktafonie.

Na odsłuchiwanych rozmowach słychać, jak rodzina tłumaczy matce, że Jadwiga W. nie ma prawa zamykać jej w domu i zabierać dokumentów. Córka prosi też pracowników GOPS-u o kontrolę nad matką i tym, co dzieje się w domu.

– *Mamo, ty nic nie podpisuj, żadnych dokumentów. Musimy unieważnić testament, który kazała ci napisać. Ty myślałaś, że ona będzie się tobą opiekować, a ona ci wszystko zabrała* – przekonuje córka.

Sąd dopuścił nagrania jako materiał dowodowy. Jest też głos zięcia, który ostrzega teściową przed podejrzanymi działaniami Jadwigi W.

Na ostatniej rozprawie przez dwie godziny odsłuchiwano rozmowy zarejestrowane na telefonie córki Janiny Skiby

– *Ona obiecała ci opiekę za darowiznę. Podstępnie wyłudziła od ciebie działki za trzy tysiące złotych. To teraz przeciętna emerytura. Podsunęła ci dokumenty, które ty nieświadomie podpisałaś. Mamo, wszystko dałaś jej za bezcen* – grzmi zięć.

Na kolejnych nagraniach słychać, jak rodzina Janiny Skiby skarży się sąsiadom. Zięć opowiada, że kiedy wrócił z Niemiec, gdzie obecnie mieszkają, teściowa zamknięta była w domu i musiał wzywać policję. Zdaniem adwokata oskarżonej Jadwigi W., nagrania są swobodnymi wypowiedziami świadków, a dialogi są wycięte z kontekstu. Obrona uważa, że to ewidentna próba narzucania poszkodowanej pewnej narracji. Proces trwa nadal. Kolejna rozprawa planowana jest we wrześniu.

Jacek Bomersbach

Okradła własnych rodziców. Pomagał jej partner

Strzelińscy policjanci zatrzymali parę młodych osób podejrzanych o włamanie do domu jednorodzinnego i kradzież pieniędzy. Jak się okazało, sprawczynią była 19-letnia córka właścicieli domu, a w przestępstwie pomagał jej 22-letni partner. Dla zysku – 3800 złotych – nie mieli żadnych skrupułów.

STRZELIN

Do zdarzenia doszło w piątkowe przedpołudnie, 18 lipca. Dyżurny Komendy Powiatowej Policji w Strzelinie odebrał zgłoszenie od 58-letniego mieszkańca powiatu strzelińskiego, który poinformował, że ktoś włamał się do jego domu. Podejrzenia od razu padły na jego córkę.

– *Na miejsce natychmiast skierowano patrol. Już w drodze funkcjonariusze napotkali idącą drogą grupę młodych osób. Okazało się, że to właśnie 19-latka, jej 22-letni partner oraz 24-latek – wszyscy mieszkańcy powiatu strzelińskiego* – relacjonuje asp. szt. Aleksandra Bezrąk, rzeczniczka strzelińskiej komendy. Podczas rozmowy dziewczyna twierdziła, że była jedynie zabrać swoje rzeczy osobiste i że posiada klucze do domu. Zaprzeczyła jakoby doszło do włamania czy kradzieży. Przeprowadzona na miejscu kontrola nie wykazała, aby przy którejkolwiek z osób znajdowały się pieniądze. Mimo to, policjanci zdecydowali o zatrzymaniu całej trójki.

– *W toku dalszych czynności okazało się, że para wcześniej upewniła się, że rodziców nie ma w domu, a następnie – pod pretekstem zabierania rzeczy – wyniosła również rodzinne oszczędności. Pieniądze ukryto w bieliźnie dziewczyny, licząc na to, że nikt tam nie zajrzy* – mówi asp. szt. Aleksandra Bezrąk. Dopiero szczegółowa kontrola przeprowadzona przez funkcjonariuszkę ujawniła miejsce ukrycia gotówki. Para usłyszała już zarzuty kradzieży z włamaniem. Grozi im do 10 lat pozbawienia wolności. Decyzję o wymiarze kary podejmie sąd.

IW/KPP

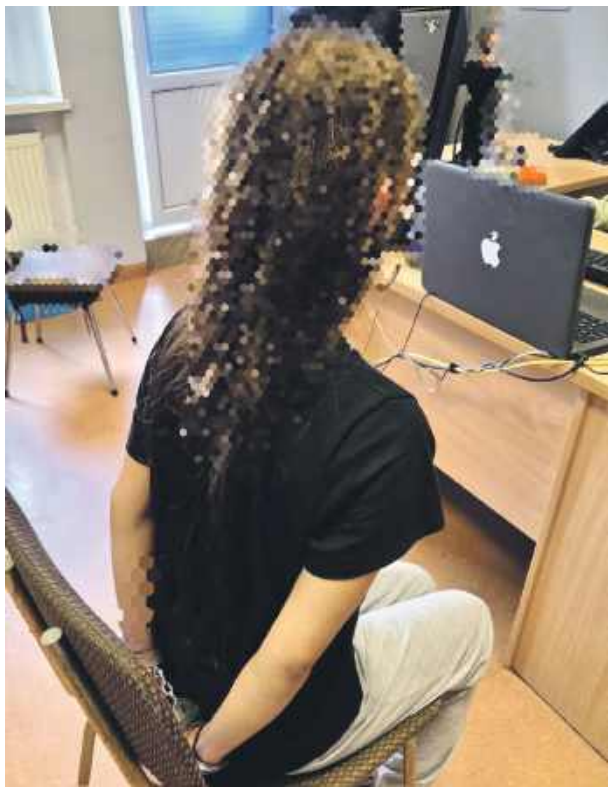

Pieniądze ukryto w bieliźnie dziewczyny, licząc na to, że nikt tam nie zajrzy. Fot. KPP Strzelin

Włamanie po alkohol i spożywkę

W poniedziałek, 21 lipca, na policję wpłynęło zgłoszenie pracownika dyskontu spożywczego w Kondratowicach o odkryciu włamania do sklepu. Złodziej dostał się do środka, odkręcając siatkę zabezpieczającą. Z punktu sprawcy wynieśli alkohol i artykuły spożywcze o wartości 2 tysięcy złotych. Postępowanie prowadzi policja.

Pijany kierowca w Przewornie

W czwartek, 24 lipca, w Przewornie funkcjonariusze zatrzymali 42-letniego mieszkańca, który jechał audi A4, mając ponad jeden promil alkoholu. Mężczyźnie odebrano prawo jazdy, a pojazd przekazano osobie wskazanej. Sprawcę po wykonaniu czynności zwolniono do domu.

Jechał bez prawka

W Uniszowie koło Zielenic policja zatrzymała 40-letniego kierowcę volkswagena, który jechał autem, pomimo zakazu kierowania pojazdami mechanicznymi wydanego przez Sąd Rejonowy w Strzelinie. Sprawę bada policja.

BOM

eprasa.pl cb7519d820

Kryminalni w akcji

Wysoka kara dla rowerzysty

W Gębicach drogówka zatrzymała 57-letniego rowerzystę. Po sprawdzeniu alkomatem okazało się, że ma 0,8 promila. Mężczyznę ukarano wysokim mandatem karnym – 2500 zł. Po spisaniu zeznań zwolniono do domu i zakazano dalszej jazdy.

Pijany cyklista w Strzelinie

W dniu 23 lipca w Strzelinie patrol drogówki zatrzymał do kontroli 50-letniego cyklistę. Okazało się, że mężczyzna jest pijany i ma ponad promil alkoholu w organizmie. Mężczyzna dostał mandat w wysokości 2500 zł. Po wykonaniu czynności zwolniono go do domu.

Kieszonkowcy koło sklepu

W środę, 23 lipca, na policję w Strzelinie wpłynęło zgłoszenie od 42-letniej mieszkanki, która zgłosiła kradzież. Nieznany sprawca, mijając się z kobietą, wyciągnął jej z torebki tablet marki Samsung Galaxy S6 o wartości 1500 złotych. Do zdarzenia doszło, kiedy kobieta wychodziła ze sklepu. Tego samego dnia dyżurny przyjął kolejne zgłoszenie o kradzieży od 46-letniej kobiety. Z niezamkniętego samochodu złodziej zabrał markową torebkę o wartości 3 tys. zł. W środku znajdowała się gotówka (4 tys. zł), dokumenty i karta płatnicza. Postępowanie prowadzi wydział kryminalny.

Bił żonę i dzieci

Funkcjonariusze wydziału kryminalnego zatrzymali 42-letniego mężczyznę, który bił i poniżał żonę oraz dwójkę dzieci. W dniu 25 lipca prokurator ze Strzelina zastosował wobec zatrzymanego środek zapobiegawczy w postaci dozoru policyjnego, nakazu opuszczenia domu i zakazu kontaktowania się z pokrzywdzonymi. Postępowanie prowadzi wydział kryminalny.

Po alkoholu motorowerem

W Strzegowie pod Strzelinem policjanci zatrzymali do kontroli 60-latka, który jechał motorowerem marki Zumic. Po zbadaniu okazało się, że mężczyzna jest pod wpływem alkoholu (miał ponad 0,6 promila). Mężczyźnie zatrzymano prawo jazdy, pojazd przekazano osobie wskazanej, a sprawcę po wykonaniu czynności zwolniono do domu.

Kradzież blach w Gościęcicach

W niedzielę, 27 lipca, na policję w Strzelinie wpłynęło zgłoszenie od 20-letniego mieszkańca o kradzieży tablicy rejestracyjnej pojazdu. Do zdarzenia doszło na posesji w Gościęcicach. Postępowanie prowadzi wydział kryminalny.

Z działki zniknął jeep

W Wiązowie nieznany sprawca lub sprawcy ukradli samochód marki Jeep Grand Cherokee. Auto było zaparkowane na terenie ogrodzonej posesji. 51-letni właściciel wycenił straty na 85 tys. zł. Postępowanie prowadzi strzelińska policja.

Pijany rowerzysta

W dniu 21 lipca w Wyszonowicach w gminie Wiązów funkcjonariusze drogówki zatrzymali 41-letniego mieszkańca, który pijany jechał rowerem. Cyklista miał blisko dwa promile. Sprawcę ukarano mandatem w wysokości 2500 złotych.

Dwa promile cyklisty z Wiązowa

W Wiązowie patrol drogówki ze Strzelina zatrzymał 64-letniego mieszkańca, który kierował rowerem, mając prawie 2 promile alkoholu we krwi. Mężczyznę ukarano wysokim mandatem karnym w wysokości 2500 złotych. Po wykonaniu czynności zwolniono i zakazano dalszej jazdy.

Z pięściami na policjanta

W sobotę, 26 lipca, policja zatrzymała 27-letniego mieszkańca powiatu strzelińskiego, który obrzucił wyzwiskami interweniujących funkcjonariuszy. To nie koniec. Podczas interwencji doszło do rękoczynów. 27-latek uderzył pięścią policjanta. Nikt inny z uczestników nie doznał obrażeń i nie korzystał z pomocy lekarza. Podczas przeszukania mieszkania znaleziono cztery gramy amfetaminy. Wyszło też na jaw, że mężczyzna groził członkom rodziny. Postępowanie prowadzi wydział kryminal

Katastrofa pod Ząbkowicami Śląskimi

Samolot spadł na pole

Kilka dni temu awionetka spadła na pole w Strąkowie koło Ząbkowic Śląskich. Pilot i jego żona pochodzą ze Strzelina. Obydwoje przeżyli wypadek, ale ich stan jest ciężki. Leżą na oddziałach opieki specjalistycznej w Opolu i we Wrocławiu.

REGION

Do dramatycznych wydarzeń doszło w poniedziałek, 21 lipca. Policja otrzymała zgłoszenie, że lekki samolot spadł na pole w okolicy Strąkowa. Na miejsce przyjechała policja i straż pożarna. Strażacy, aby wydostać rannych, musieli użyć specjalistycznych zestawów hydraulicznych. Po wydobyciu poszkodowanych przystąpiono do udzielenia im pierwszej pomocy.

– Funkcjonariusze potwierdzili, że doszło do wypadku awionetki, którym podróżowały dwie osoby: 38-letnia kobieta i 40-letni mężczyzna. Funkcjonariusze i strażacy z zespołami ratownictwa medycznego podjęli działania ratunkowe. Na miejsce wezwano śmigłowce Lotniczego Pogotowia Ratunkowego – informuje Katarzyna Mazurek, rzeczniczka ząbkowickiej policji.

Miejsce wypadku zabezpieczyły służby, które oczekiwały na przybycie przedstawiciela Państwowej Komisji Badania Wypadków Lotniczych w Warszawie. To właśnie komisja ma ustalić przyczyny katastrofy. Chwilę po wypadku jeden ze strażaków opowiadał, że ranny 40-latek podczas działań ratunkowych był nieprzytomny. Kobieta była przytomna, ale doznała wielonarządowych urazów. Nieoficjalnie dowiedzieliśmy się, że oboje są w stanie śpiączki farmakologicznej. Nie wiadomo, jakie są rokowania, bo o stanie ich zdrowia lekarze nie udzielają żadnych informacji.

Jeden ze strażaków mówił, że ranny 40-latek podczas działań ratunkowych był nieprzytomny. Kobieta była przytomna, ale doznała wielonarządowych urazów

Jacek Bomersbach

eprasa.pl cb7519d820

Zezłomował auto w dobrej wierze?

Nie jestem złodziejem!

Mężczyzna nie zgadza się z zarzutami kradzieży samochodu na parkingu przy szpitalu w Strzelinie. Na dołku w komendzie spędził 48 godzin. Zabrał mazdę lawetą, bo myślał, że jest porzucona. – *Nie miałem złych intencji* – podkreśla Nicolas.

STRZELIN

Policjanci z Komendy Powiatowej Policji w Strzelinie zatrzymali młodego mężczyznę, który z parkingu ukradł srebrną mazdę 626. Sprawca usłyszał zarzut kradzieży. Był przesłuchiwany w komendzie i prokuraturze.

Z naszej gazety dowiedział się, że pojazd długo stoi na parkingu. 24-latek myślał, że auto jest porzucone i nikt go nie będzie szukał. Był to błąd, bo właściciel pojazdu (mieszkaniec Wrocławia) już na drugi dzień zgłosił kradzież. Właściciel wycenił straty na ponad 8 tysięcy złotych. Lawetę z pojazdem zarejestrowały kamery na stacji paliw w Strzelinie.

Obraz z kamery na Orlenie. Mężczyzna wywiózł auto lawetą

– *Śledczy zatrzymali sprawcę kradzieży, 24-letniego mieszkańca powiatu strzelińskiego. Mężczyzna przyznał się do popełnienia zarzucanego czynu. Jak twierdził, myślał, że auto jest porzucone. Jak wyjaśnił, samochód przewiózł na teren województwa wielkopolskiego i tam zezłomował* – informuje Aleksandra Bezrąk, oficer prasowy strzelińskiej policji.

Po materiale, który ukazał się na stronie policji, 24-latek zgłosił się do naszej redakcji. Opowiedział nam swoją wersję wydarzeń. Tłumaczy, że sam zgłosił się na policję, bo jest niewinny.

– *O wraku dowiedziałem się z artykułu. Na drugi dzień pojechałem tam z lawetą. Samochód był na blachach DW i niszczał tam ponad rok. Nie miał szyby, katalizatora, akumulatora, a w środku było trochę śmieci. Auto wywiozłem z parkingu* – relacjonuje Nicolas.

Dawid i Nicolas przekonują, że auto było w fatalnym stanie technicznym

Mężczyzna pracuje w warsztacie samochodowym. Podkreśla, że nie wywiózł samochodu dla pieniędzy.

– *Nigdy nie byłem karany. Posiadam duży dom, samochód i jeszcze jedno mieszkanie. Nie narzekam na brak gotówki. Bezsensowną kradzieżą nie ryzykowałbym swojej kariery zawodowej i prywatnej* – dodaje 24-latek.

Mężczyzna tłumaczy, że chciał dobrze, a był niesprawiedliwie traktowany przez śledczych. Skarży się, że prokurator wnioskowała o umieszczenie go w areszcie śledczym. Wybronił go jednak adwokat.

– *Mazda była w fatalnym stanie technicznym. W środku jakieś odpady. Wartość pojazdu wyceniłbym na góra 2 tysiące złotych* – przekonuje Dawid, kolega Nicolasa z warsztatu.

W obronie 24-latka stanęli również forumowicze. Na stronach naszego tygodnika i policji wyliczają plusy działania mężczyzny. Podkreślają, że trzeba robić porządek z porzuconymi pojazdami, bo ich liczba przybywa. Według prawa za kradzież samochodu mężczyzna może spędzić kilka lat za kratami.

Jacek Bomersbach

Więcej połączeń kolejowych

Kolejne linie do rewitalizacji

Na Dolnym Śląsku rozwija się sieć połączeń kolejowych. Niedługo rozpocznie się budowa odcinka w powiecie polkowickim. Prace będzie prowadzić firma Dolkom, która po wrześniowej powodzi odbudowała linię Wrocław – Strzelin – Międzylesie.

DOLNY ŚLĄSK

Linia ma być gotowa w 2027 roku – wykonawcą jest wrocławska firma Dolkom, która na jej ukończenie ma 24 miesiące. To ogromne udogodnienie dla mieszkańców Przemkowa i Wysokiej oraz szansa na rozwój turystyki w tym regionie. Znajduje się tam Przemkowski Park Krajobrazowy, a w jego obszarze niespotykane ruchome wydmy w środku lasu.

– *Każde połączenie jest ważne dla ogółu mieszkańców. Linię zamknięto w 1991 roku z powodu tzw. transformacji systemowej. Obecnie wiadomo, że kolej jest szybsza i skuteczniejsza od transportu drogowego. Dziś podpisujemy umowę. Pracę mają ruszyć jesienią* – mówi Artur Gulczyński, prezes Dolkomu.

Firma zrewitalizuje dziewiętnaście kilometrów torów kolejowych, 38 kilometrów szyn i ponad 26 tysięcy podkładów betonowych. Powstaną też trzy perony: Przemków – Miasto, Przemków – Odlewnia, Chocianów. Planowana jest także budowa samoczynnej sygnalizacji (SSP) na 27 przejazdach drogowo-kolejowych i cztery rozjazdy.

– *Już ogłoszono przetarg na odcinek linii Wrocław – Strzelin – Kondratowice – Łagiewniki. Chcemy przystąpić do przetargu. Mam nadzieję, że wygramy. Ta linia również jest nieużytkowana od lat 90.* – kończy szef Dolkomu.

Podpisanie umowy w urzędzie marszałkowskim. Na zdjęciu prezes Artur Gulczyński (z lewej) i Przemysław Werszner, członek zarządu Dolkomu

Firma dysponuje najwyższej klasy sprzętem i zespołem specjalistów. Dolkom wiele razy prowadził kompleksowe działania przy odbudowie torowisk. W przygotowaniu są kolejne linie do rewitalizacji (310, 318) w ten sposób zmniejsza się wykluczenie transportowe.

– *Konsekwentnie przywracamy połączenia kolejowe na Dolnym Śląsku i cieszę się, że na kolejową mapę powróci Przemków w powiecie polkowickim. Myślimy o Dolnoślązakach, stawiamy mocno na kolej, a nasz region potwierdza, że jest infrastrukturalnym sercem Polski* – podsumował Paweł Gancarz, marszałek województwa dolnośląskiego.

Jacek Bomersbach

Oszust wykradł dane osobowe

Na policję zgłosiła się 47-letnia kobieta, która zawiadomiła, że nieznany sprawca zdobył dane osobowe jej 89-letniego ojca. Oszust, wykorzystując poufne informacje, zawarł umowę ubezpieczenia na samochód i naraził córkę na szkodę majątkową. Postępowanie prowadzi wydział kryminalny KPP Strzelin.

BOM

eprasa.pl cb7519d820

Wysoki wyrok dla kierowcy

Złamał zakaz – poszedł siedzieć

W Wiązowie policjanci zatrzymali samochód do kontroli. Okazało się, że 49-letni kierowca ma zabrane prawo jazdy. Sąd wymierzył mu osiem miesięcy więzienia, grzywnę i zakaz prowadzenia pojazdów na 4 lata.

WIĄZÓW

Do zdarzenia doszło w czwartek, 24 lipca. Funkcjonariusze zatrzymali do kontroli opla vivaro. Po sprawdzeniu w policyjnych systemach okazało się, że kierowca nie powinien siedzieć za kierownicą, bo posiada cztery zakazy kierowania pojazdami mechanicznymi, wydane przez sądy w Strzelinie i Brzegu.

– *Mężczyzna trafił do policyjnego aresztu, a pojazd, którym kierował, przekazano osobie wskazanej. Z uwagi na fakt, że kierujący kolejny raz nie zastosował się do orzeczenia sądu, zastosowano wobec niego tryb przyśpieszony. W ciągu 48 godzin podejrzany musi stanąć przed obliczem sądu* – informuje Aleksandra Bezrąk, oficer prasowy strzelińskiej policji.

W tym przypadku, już następnego dnia 49-latek usłyszał dotkliwy wyrok. Za kolejne złamanie zakazu – 8 miesięcy bezwzględnego więzienia, grzywna i zakaz prowadzenia pojazdów na okres czterech lat. Dlaczego ukarano go tak surowo? Wszystko przez złamanie sądowego zakazu.

– *Postępowanie przyspieszone to skuteczny sposób na eliminowanie nieodpowiedzialnych kierowców, którzy świadomie ignorują obowiązujące prawo* – podkreśla policjantka.

Jacek Bomersbach

49-latek usłyszał dotkliwy wyrok

Wysoka kara dla kierowcy

W Borowie policja kontrolowała kierowców. Zatrzymano 33-latka, który jechał volkswagenem golfem, mając dwa promile alkoholu w organizmie.

BORÓW

W czwartek, 24 lipca, funkcjonariusze postanowili rutynowo skontrolować samochód. W trakcie rozmowy z kierowcą policjant wyczuł silną woń alkoholu. Badanie alkomatem wykazało, że ma blisko 2 promile.

– *Policjanci zatrzymali 33-letniego mieszkańca powiatu strzelińskiego, a także poinformowali o dalszych konsekwencjach jego zachowania. Zostało mu zatrzymane prawo jazdy i procesowo zabezpieczono samochód. Dalsze decyzje w sprawie podejmie sąd* – informuje Aleksandra Bezrąk, oficer prasowy strzelińskiej policji.

Mężczyźnie grożą 3 lata pozbawienia wolności, wysoka grzywna i wieloletni zakaz prowadzenia pojazdów. To nie koniec. Sąd wobec kierującego pojazdem po alkoholu, gdy jego stężenie we krwi przekracza 1,5 promila, może orzec przepadek samochodu lub przepadek w wysokości jego wartości.

Jacek Bomersbach

Czy radni Koalicji Obywatelskiej stracą stanowiska?

Koniec koalicji w gminie

STRZELIN

W ubiegły piątek, 25 lipca, radni Koalicji Obywatelskiej opublikowali oświadczenie, w którym odnieśli się do pisma burmistrz Doroty Pawnuk, dotyczącego zerwania umowy koalicyjnej. Radni KO twierdzą, że to właśnie szefowa gminy i klub Porozumienia Samorządowego wypowiedział tę umowę, a oni sami nie złamali jej zapisów i wielokrotnie deklarowali wolę współpracy. Odmiennego zdania jest burmistrz Dorota Pawnuk, która podkreśla, że decyzję o zerwaniu umowy koalicyjnej *de facto* podjęli radni Koalicji Obywatelskiej, nie przychodząc na sesję absolutoryjną. „Poprzez nieobecność koalicjanta podczas tej najważniejszej sesji, nie otrzymałam ze strony klubu i jego radnych deklarowanego w umowie koalicyjnej wsparcia" – czytamy w piśmie skierowanym do radnych Koalicji Obywatelskiej przez burmistrz Dorotę Pawnuk.

Radni KO odbijają piłeczkę, tłumacząc, że wywiązali się z ustaleń, a nawet – mimo że umowa im to gwarantowała – nie wskazali osoby na stanowisko wiceburmistrza w trosce o kondycję finansową gminy. Kwestią sporną pozostaje nadal nieobecność radnych Koalicji Obywatelskiej na sesji absolutoryjnej. Jak tłumaczą, nie mogli uczestniczyć w posiedzeniu z przyczyn osobistych, o czym informowali z wyprzedzeniem przewodniczącego Rady Miejskiej Strzelina. W takie tłumaczenie nie wierzy burmistrz Dorota Pawnuk, która już wcześniej, komentując tę sytuację, mówiła, że jest to mało prawdopodobne.

W swoim oświadczeniu szefowa gminy zaznaczyła, że podczas głosowania nad wotum zaufania i absolutorium nie zawiedli jej radni Prawa i Sprawiedliwości. I tu przechodzimy do tego, co może się dziać w najbliższych tygodniach i miesiącach w Radzie Miejskiej Strzelina. Radni PiS-u, dotychczas będący w opozycji i z reguły głosujący przeciw lub wstrzymujący się od głosu, zagłosowali „za" podczas nieobecności radnych Koalicji Obywatelskiej. Tym samym burmistrz Dorota Pawnuk otrzymała absolutorium i wotum zaufania. Gdyby nie ich decyzja, sytuacja mogłaby wyglądać zupełnie inaczej.

Co radni Prawa i Sprawiedliwości otrzymali w zamian? W wywiadzie po sesji radna Joanna Zawłocka przekonywała, że „nie stawiali żadnych warunków", a wszelkie dyskusje o ewentualnej koalicji zostały przełożone na czas późniejszy. Już wówczas w kuluarach mówiło się jednak o pewnych personalnych obietnicach. Pytana o wiceburmistrza z PiS-u burmistrz Dorota Pawnuk stwierdziła jednak, że – jej zdaniem – tak dużych oczekiwań radni PiS-u mieć nie będą. Teraz jednak arytmetyka w Radzie Miejskiej Strzelina się zmieniła, a ugrupowanie szefowej gminy bez radnych KO nie ma większości. Radni PiS-u są więc niezbędni. Czy oznacza to, że będą stawiać warunki?

A jaka przyszłość czeka funkcyjnych radnych KO? Wydaje się, że pierwszymi do utraty stanowiska są szef i wiceszefowa klubu Koalicji Obywatelskiej – Piotr Litwin i Agnieszka Ruszek, którzy pełnią funkcje przewodniczących Komisji Gospodarki Komunalnej, Rolnictwa i Ochrony Środowiska oraz Komisji Rewizyjnej. Kto może tę funkcję pełnić z ramienia PiS-u? Do obsadzenia jest czworo radnych, bo – sądząc po głosowaniach radnego Kazimierza Kubisza – nie jest on zainteresowany koalicją z Porozumieniem Samorządowym. O ile poszczególnym radnym Porozumienia trudno przypisywać sympatie lewicowe, to jednak burmistrz Dorota Pawnuk wielokrotnie deklarowała właśnie takie poglądy. Była związana z Sojuszem Lewicy Demokratycznej, a w poprzednich wyborach kandydowała do Parlamentu Europejskiego z ramienia Lewicy. Być może dla doświadczonego działacza PiS-u jest to kwestia nie do przeskoczenia.

Sama burmistrz Dorota Pawnuk mówiła w przeszłości, że naturalnym koalicjantem była dla niej Koalicja Obywatelska. Ciekawe czy tak oryginalna, hipotetyczna koalicja z PiS-em zyska aprobatę wszystkich radnych Porozumienia? Czy może któryś z samorządowców, w geście sprzeciwu, opuści klub, osłabiając tym samym jego pozycję? Czas pokaże. Zagadką jest także to, czy swoje stanowisko utrzyma wiceprzewodnicząca Rady Miejskiej Strzelina Elżbieta Kasprzyszak, która pełni tę funkcję już trzecią kadencję. W kuluarach szepcze się, że na to stanowisko szykowana jest radna Joanna Zawłocka z PiS-u. Czy głosowanie w tej sprawie odbędzie się już na najbliższej, sierpniowej sesji? Niewykluczone, zwłaszcza, że burmistrz Dorota Pawnuk kilka tygodni temu mówiła, że radni „Porozumienia Samorządowego są zdania, że ta sytuacja nie może pozostać bez konsekwencji wobec naszego koalicjanta [radnych KO – red.]". Czy konsekwencją będzie utrata stanowisk? Przekonamy się w kolejnych tygodniach. Jedno jest pewne – sytuacja w Radzie Miejskiej Strzelina dawno nie była tak napięta. Wydaje się też, że radni Koalicji Obywatelskiej nie będą milczącą opozycją. W najbliższym czasie czeka nas więc wiele emocji związanych ze strzelińskim samorządem.

Magdalena Ziółkowska

eprasa.pl cb7519d820

Miliony złotych na rozwój kanalizacji w gminie Strzelin

Duże inwestycje w Pławnej

STRZELIN

Gmina Strzelin nie zwalnia tempa w modernizacji infrastruktury wodno-kanalizacyjnej. Rok 2025 przynosi kolejne ważne inwestycje, które mają na celu poprawę komfortu życia mieszkańców i ochronę środowiska. Wśród najważniejszych działań realizowanych przez Zakład Wodociągów i Kanalizacji w Strzelinie znajduje się rozbudowa sieci kanalizacji sanitarnej w Pławnej oraz renowacja poniemieckiego kanału w centrum Strzelina, o czym piszemy w innym miejscu tego wydania. Obie inwestycje wiążą się z konkretnym harmonogramem, wsparciem finansowym i nowoczesnymi technologiami.

Zdobyli prawie 3,5 mln zł

Jednym z kluczowych projektów realizowanych w tym roku jest kontynuacja budowy kanalizacji sanitarnej w Pławnej – etap 2. Inwestycja wpisuje się w długofalową strategię rozwoju infrastruktury sanitarnej w tej części gminy, zapoczątkowaną w latach 2020–2021. Tym razem projekt został wsparty środkami unijnymi. Pod koniec maja podpisano oficjalną umowę z samorządem województwa dolnośląskiego, którą zawarł marszałek Paweł Gancarz oraz prezes ZWiK-u Stanisław Klimaszewski.

Projekt zakłada budowę kanalizacji sanitarnej w Pławnej oraz zakup i montaż pomp w SUW Dankowice i Częszyce. Zadanie otrzymało dofinansowanie z Europejskiego Funduszu Rolnego na rzecz Rozwoju Obszarów Wiejskich w ramach PROW 2014–2020. ZWiK pozyskał na ten cel kwotę 3,4 mln zł.

W ramach inwestycji powstanie łącznie 3,13 kilometra nowej sieci kanalizacyjnej, do której zostanie podłączonych ponad 45 budynków mieszkalnych w Pławnej, zamieszkanych przez około 280 osób. Sieć zostanie wsparta nową przepompownią ścieków przy ul. Parkowej, której zadaniem będzie przekierowanie nieczystości do oczyszczalni ścieków w Chociwelu.

Zadanie realizuje firma Zakład Inżynierii Sanitarnej WINSAN ze Ścinawki Średniej. Koszt inwestycji brutto wynosi 4,9 mln zł. Termin zakończenia zadania wyznaczono na 19 września, co oznacza, że mieszkańcy Pławnej już wkrótce zyskają dostęp do nowoczesnego systemu kanalizacyjnego.

Co istotne, w ramach tej samej umowy przewidziano również zakup i montaż łącznie 11 pomp do stacji uzdatniania wody w Dankowicach i Częszycach. Jest to element poprawy jakości i niezawodności systemu wodociągowego w tych miejscowościach.

AK

Odpowiedź Klubu Radnych Koalicji Obywatelskiej w Radzie Miejskiej Strzelina w związku z pismem Burmistrz Miasta i Gminy Strzelin Doroty Pawnuk, dotyczącym zakończenia współpracy koalicyjnej

Klub Radnych Koalicji Obywatelskiej w Radzie Miejskiej Strzelina z zaskoczeniem przyjął decyzję Pani Burmistrz Doroty Pawnuk o wypowiedzeniu umowy koalicyjnej zawartej dnia 6 maja 2024 roku.

Od momentu wejścia w koalicję aktywnie wspieraliśmy działania Pani Burmistrz we wszystkich kluczowych głosowaniach, w których braliśmy udział. Podczas ostatniego spotkania klubów Porozumienia Samorządowego i Koalicji Obywatelskiej z naszej strony padła propozycja uszczegółowienia zapisów umowy koalicyjnej – zależy nam bowiem na jasnych i partnerskich zasadach współpracy.

Przed sesją absolutoryjną ponownie potwierdziliśmy wolę współpracy; nasze zastrzeżenia dotyczyły jedynie terminu sesji, a nie merytorycznego wsparcia. Informowaliśmy wcześniej zarówno Panią Burmistrz, jak i Przewodniczącego Rady, że ze względów osobistych może nas zabraknąć w tym konkretnym dniu. W związku z tym nie można traktować nieobecności naszych radnych jako jednostronnej, świadomej decyzji klubu, bo powodów osobistych każdego z nas Pani Burmistrz po prostu nie zna.

To nie Klub Koalicji Obywatelskiej wypowiada umowę koalicyjną – nie złamaliśmy żadnego z jej zapisów. Co więcej, choć umowa gwarantowała nam stanowisko wiceburmistrza, nie wystawiliśmy kandydata na tę funkcję, kierując się troską o finanse gminy i racjonalne gospodarowanie środkami publicznymi.

Pismo podpisane przez Panią Burmistrz to jednostronne zerwanie umowy koalicyjnej przez Porozumienie Samorządowe. Obecna arytmetyka w Radzie Miejskiej wskazuje, że do zbudowania stabilnej większości Pani Burmistrz będzie teraz potrzebować poparcia radnych Prawa i Sprawiedliwości.

Jednocześnie nie sposób nie odnieść się do faktu, że Pani Burmistrz, która dziś deklaruje bezpartyjność samorządu i powołuje się na wierność swoim obowiązkom oraz wartościom, jeszcze w ostatnich wyborach do Parlamentu Europejskiego startowała z list Lewicy. W przeszłości natomiast mocno sympatyzowała ze środowiskiem Sojuszu Lewicy Demokratycznej. Dzisiaj kieruje swoje działania w stronę koalicji z radnymi Prawa i Sprawiedliwości – ugrupowaniem, które przez lata reprezentowało zupełnie inne wartości. Ocenę tych wartości i konsekwencji takich politycznych zwrotów pozostawiamy mieszkańcom.

Zdumiewające jest również to, że Pani Burmistrz obecnie próbuje łączyć politykę gminną z polityką powiatową, sugerując, że radnym KO, którzy pracują w powiecie bądź w jednostkach powiatowych, może być trudniej o niezależność. Tymczasem to właśnie w tej, jak i poprzednich kadencjach Rady Miejskiej, radni związani z komitetem burmistrz pracowali i nadal pracują w jednostkach organizacyjnych gminy. Co więcej, wielu pracowników tych jednostek startowało z list komitetu Porozumienie Samorządowe do samorządu gminnego i powiatowego. Stwierdzenie, że radni KO mogą mieć trudniej z podejmowaniem samodzielnych decyzji, to przykład prawdziwych Himalajów hipokryzji.

Na każdym etapie tej współpracy prezentowaliśmy gotowość do rozmów, zgłaszaliśmy propozycje i byliśmy otwarci na konstruktywny dialog. To Pani Burmistrz zdecydowała się na jednostronne, polityczne zerwanie koalicji, wybierając drogę doraźnych kalkulacji.

Dziękujemy za dotychczasową współpracę i zapewniamy, że naszym najwyższym priorytetem pozostaje dobro mieszkańców Gminy Strzelin.

Klub Radnych Koalicji Obywatelskiej w Radzie Miejskiej Strzelina (TS)

eprasa.pl cb7519d820

Nowy parking i zieleń przy ośrodku zdrowia

W poniedziałek, 28 lipca, wójt gminy Przeworno Jarosław Taranek podpisał umowę na zagospodarowanie placu publicznego przy ośrodku zdrowia w Przewornie. W ramach inwestycji powstanie nowy parking z elementami małej architektury oraz zieleni.

PRZEWORNO

Projekt zakłada utworzenie czterech miejsc postojowych, w tym jednego przystosowanego dla osób z niepełnosprawnościami. Parking zlokalizowany będzie na terenie należącym do gminy, od strony sklepu pana Gintera. Oprócz utwardzenia nawierzchni, zaplanowano montaż ławek, koszy na śmieci oraz nowe nasadzenia roślinne.

– *Celem inwestycji jest uporządkowanie przestrzeni publicznej w centrum miejscowości, poprawa bezpieczeństwa ruchu drogowego oraz ułatwienie dostępu do Zakładu Usług Komunalnych i Gminnego Ośrodka Zdrowia* – podkreśla wójt Jarosław Taranek.

Umowę na zagospodarowanie placu przy ośrodku zdrowia w Przewornie podpisali: wójt Jarosław Taranek (w środku), skarbnik Zbigniew Szul (z prawej) oraz przedstawiciel wykonawcy Marcin Ginter. Fot. UG Przeworno

Całkowity koszt inwestycji wynosi ok. 110 tys. zł, z czego połowa – 55 tys. zł – pochodzi z dofinansowania przyznanego z budżetu województwa dolnośląskiego. Wykonawcą zadania jest firma PHU Waldemar Ginter z Przeworna. Prace mają zostać zakończone do końca sierpnia.

Gmina początkowo rozważała również zagospodarowanie terenu od strony telekomunikacji, jednak skomplikowany status własnościowy – obszar należy częściowo do powiatu oraz firm telekomunikacyjnych – uniemożliwił realizację inwestycji w tym miejscu.

WOC

Strzelińscy strzelcy doskonalą umiejętności

W sobotę, 26 lipca, członkowie Jednostki Strzeleckiej 4330 ze Strzelina wzięli udział w zaawansowanym szkoleniu strzeleckim organizowanym przez Akademię Obrony Sagitta. W ramach kursów Basic Shooting Operator – level 1 oraz Medium Shooting Operator – level 2 uczestnicy rozwijali swoje kompetencje z zakresu bezpiecznego i skutecznego posługiwania się bronią.

STRZELIN

Szkolenie Basic obejmowało pracę z różnymi typami broni, w tym z pistoletem Glock, strzelbą typu „pump action", karabinem szturmowym Kałasznikow w kalibrze 7,62×39, a także z karabinami wyborowymi: Savage Mark II FVXP oraz legendarnym Remington 700, znanym z użycia przez amerykańskich snajperów. Uczestnicy mieli również okazję zapoznać się z karabinem Barrett, słynnym z rekordu trafienia na dystansie 2850 metrów.

Celem szkolenia było nie tylko praktyczne zapoznanie się z bronią, ale przede wszystkim nauka precyzyjnego prowadzenia ognia, opanowanie postaw strzeleckich oraz zasad bezpiecznej obsługi broni (BLOS).

W ramach poziomu Medium uczestnicy kontynuowali pracę z pistoletem Glock 17, rozwijając swoje umiejętności o elementy strzelania dynamicznego w ruchu, co stanowi jeden z kluczowych aspektów zaawansowanego szkolenia taktycznego.

IW/JS

Członkowie Jednostki Strzeleckiej 4330 podczas ćwiczeń ogniowych – pełne skupienie, precyzja i dyscyplina. Fot. Facebook/Jednostka Strzelecka 4330 Strzelin

Zaginął kot Czester, właściciele proszą o pomoc

PRZEWORNO

W Strużynie, niewielkiej miejscowości w gminie Przeworno, trwają poszukiwania kota o imieniu Czester. Zwierzę zaginęło w poniedziałek i od tego czasu nie wróciło do domu, co jest nietypowe i bardzo niepokojące dla jego właścicieli.

Czester jest kotem domowym, przyzwyczajonym do stałego otoczenia. Jak podają właściciele, kot choruje na nerki i musi otrzymywać specjalistyczną karmę. Brak odpowiedniego pożywienia może poważnie zagrozić jego zdrowiu.

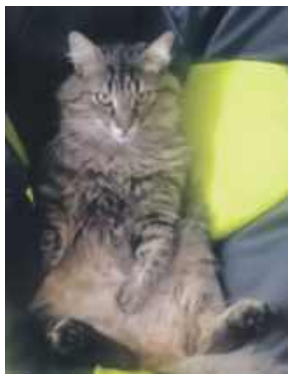

Właściciele apelują do mieszkańców Strużyny i okolic o pomoc. Każda informacja, nawet z pozoru błaha, może być istotna. Osoby, które widziały kota lub posiadają jakiekolwiek informacje na temat jego losu, proszone są o kontakt telefoniczny pod numerem 785 32 41 08 lub o pozostawienie wiadomości w komentarzu pod ogłoszeniem.

Mieszkańcy i rodzina zaginionego kota liczą na wsparcie sąsiadów i mają nadzieję na szczęśliwe zakończenie poszukiwań.

WOC

eprasa.pl cb7519d820

„Wygląda to niesmacznie, kiedy organ uchyla uchwałę, która jest dla niego niewygodna…”

Wojewoda: to nie był mandat, to było naruszenie obowiązków

Radny był nieobecny w pracy, bo uczestniczył w sesjach rady powiatu – tak uznała większość radnych, odmawiając zgody na jego zwolnienie. Wojewoda Dolnośląski nie podzielił tego stanowiska. Jego zdaniem, powodem planowanego rozwiązania umowy nie było pełnienie mandatu, lecz naruszenie obowiązków pracowniczych. Uchwała rady powiatu została unieważniona. Sprawa może trafić do sądu.

POWIAT

Podczas czerwcowej sesji Rady Powiatu Strzelińskiego radni procedowali projekt uchwały, dotyczący niewyrażenia zgody na rozwiązanie stosunku pracy z radnym powiatowym. Uchwała dotyczyła radnego Pawła Laszczyńskiego. Według dyrektora generalnego Urzędu Województwa Dolnośląskiego we Wrocławiu, radny nie świadczył stosunku pracy w wybranych dniach. W wymienionych dniach i godzinach odbywały się sesje rady powiatu. Radni powiatowi zagłosowali za uchwałą niewyrażającą zgody na rozwiązanie stosunku pracy. Decyzja ta była argumentowana tym, że nie przytoczono innych powodów rozwiązania umowy niż nieobecność w pracy w czasie pełnienia mandatu. Dziesięciu radnych zagłosowało za niewyrażeniem zgody na rozwiązanie stosunku pracy z radnym, a siedmiu wstrzymało się od głosu.

Wojewoda dolnośląski dnia 27 czerwca 2025 roku stwierdził nieważność tej uchwały. Uzasadnieniem decyzji było to, że jest to istotne naruszenie art. 22 ust. 2 ustawy o samorządzie powiatowym, czyli że rada może odmówić zgody tylko wtedy, gdy przyczyna zwolnienia jest bezpośrednio związana z mandatem radnego. Według nadzoru „samo stwierdzenie, że daty wskazane przez pracodawcę odnoszą się do dni sesji rady powiatu nie uzasadnia odmowy wyrażenia zgody na rozwiązanie stosunku pracy z radnym. Podstawą do takiego działania rady mogą być bowiem tylko zdarzenia związane z wykonywaniem przez radnego mandatu”. Organ nadzoru wskazał też, że rzeczywistą podstawą wypowiedzenia była nieobecność pracownika w miejscu wykonywania zdalnej pracy oraz pobieranie wynagrodzenia bez faktycznego świadczenia pracy. W piśmie rozstrzygnięcia nadzorczego zaznaczono także, że radny nie poinformował pracodawcy, że jest radnym oraz w dniach sesji kończył pracę zdalną mailowo, będąc fizycznie obecny w starostwie. Kolejnym argumentem unieważnienia uchwały był fakt głosowania, w którym radny Laszczyński nie powinien brać udziału.

Norbert Raba, przewodniczący Rady Powiatu Strzelińskiego

O komentarz do sytuacji poprosiliśmy Norberta Rabę, przewodniczącego Rady Powiatu Strzelińskiego.

Wojewoda dolnośląski stwierdził nieważność uchwały nr XVI/103/25 Rady Powiatu Strzelińskiego w sprawie odmowy wyrażenia zgody na rozwiązanie stosunku pracy z radnym Pawłem Laszczyńskim. Jak skomentuje Pan tę decyzję?

- Rada Powiatu Strzelińskiego, w tej sprawie, miała wybór pomiędzy dwoma uchwałami. Podjęto uchwałę o niewyrażeniu zgody na rozwiązanie stosunku pracy z radnym Rady Powiatu Strzelińskiego i nikt nie głosował przeciw takiemu rozwiązaniu. Ten sam organ administracji rządowej - wojewoda dolnośląski, który występował o zgodę na rozwiązanie stosunku pracy, unieważnił uchwałę rady powiatu. Bardzo trudno mi komentować to bez poczucia komfortu i przejrzystości w całej tej sytuacji. Zastanawiam się, czy w tej sytuacji inny nadzór, np. wojewody opolskiego, nie powinien się wypowiadać w tej sprawie. Wygląda to niesmacznie, kiedy organ uchyla uchwałę, która jest dla niego niewygodna, bez względu na jej ocenę prawną.

Z uzasadnienia unieważnienia uchwały przez wojewodę dolnośląskiego wynika, że radny Paweł Laszczyński nie powinien brać udziału w głosowaniu. Dlaczego radny Paweł Laszczyński został dopuszczony do głosowania?

- Nie istnieje coś takiego jak „dopuszczenie do głosowania”. Radny ma prawo głosować lub nie i sam podejmie decyzję. Nikt nie może go dopuszczać lub nie. Uważam głosowanie radnego w tej sprawie za dobre. Jeżeli on nie głosowałby „za” to czy inni radni nie powinni mieć wątpliwości? Głosowanie jednego radnego nie miało znaczenia uchwała i tak zostałaby podjęta. Wojewoda Dolnośląski znał wyniki głosowania bez głosu Pana Pawła Laszczyńskiego i tak uchwała miała zdecydowaną większość. Nikt nie głosował przeciw.

Czy zgadza się Pan z uzasadnieniem nadzoru wojewody, w którym to stwierdza się, że „Rada Powiatu Strzelińskiego w sposób nieuprawniony odmówiła wyrażenia zgody na rozwiązanie stosunku pracy z radnym, bo w żaden sposób nie wykazała, że rozwiązanie stosunku pracy z radnym pozostaje w związku z wykonywaniem mandatu radnego”?

- Kluczowym argumentem odmowy wyrażenia zgody na rozwiązanie stosunku pracy jest fakt nieobecności w pracy radnego, który był ściśle związany z wykonywaniem mandatu radnego. Podane terminy i zdarzenia, które wskazano w piśmie dyrektora generalnego, dotyczą tylko i wyłącznie uczestniczenia radnego w sesjach Rady Powiatu Strzelińskiego. Zatem należy uznać, że rozwiązanie umowy o pracę jest bezpośrednio związane z wykonywaniem mandatu radnego. Kompletnie nie rozumiem takiego postępowania i rozumowania organu nadzoru wojewody dolnośląskiego.

Czy jako przewodniczący Rady Powiatu Strzelińskiego zawnioskuje Pan o wniesienie skargi do Wojewódzkiego Sądu Administracyjnego we Wrocławiu?

- Jeszcze nie wiem. Muszę przeprowadzić konsultację i zebrać opinie prawne. Bardzo ważna będzie również opinia osoby, której interes prawny bezpośrednio dotyczy to rozstrzygnięcie. Uważam, że tego typu sprawy należy rozwiązywać w nieco bardziej cywilizowany sposób, np. porozumieniem stron a nie na siłę.

Marta Dorczyńska

Informujemy o dyżurach aptek od 31.07.2025r. do 06.08.2025r.

W pozostałych godzinach apteki pracują wg własnych godzin pracy.

DATA	31.07.25	01.08.25	02.08.25	03.08.25	04.08.25	05.08.25	06.08.25
DZIEŃ TYGODNIA	czwartek	piątek	sobota	niedziela	poniedziałek	wtorek	środa
GODZINY OTWARCIA	20:00-22:00	20:00-22:00	20:00-22:00	10:00-22:00	20:00-22:00	20:00-22:00	20:00-22:00
APTEKA	Inter Apteka	Apteka Pod Paprocią	Apteka Kalina	Apteka Pod Paprocią	Apteka Kalina	Inter Apteka	Apteka Pod Paprocią

eprasa.pl cb7519d820

Burmistrz zawiesza postępowanie

Stacja paliw Orlen w Wiązowie pod znakiem zapytania

W Wiązowie miała stanąć druga stacja paliw, tym razem pod szyldem Orlenu. Obiekt planowano wybudować przy ul. Strzelińskiej w miejscu dawnego placu gminnej spółdzielni. Wniosek w tej sprawie złożył koncern Orlen S.A., a jego pełnomocnikiem w postępowaniu jest firma AGP1 z Wrocławia. Na ten moment realizacja inwestycji stanęła jednak pod znakiem zapytania. Dlaczego?

WIĄZÓW

Burmistrz Wiązowa Jerzy Krochmalny wydał postanowienie o zawieszeniu postępowania administracyjnego w sprawie decyzji środowiskowej. Urząd uznał, że dla tego typu przedsięwzięcia konieczna jest pełna ocena oddziaływania na środowisko. Raport, którego przygotowanie nałożono na inwestora 20 maja 2025 roku, nie został jeszcze złożony.

Poniżej przytaczamy w całości treść postanowienia, na podstawie którego wstrzymano procedurę:

POSTANOWIENIE

Wiązów, dnia 18 czerwca 2025 r.

Na podstawie art. 69 ust. 4 ustawy z dnia 3 października 2008 r.o udostępnianiu informacji o środowisku i jego ochronie, udziale społeczeństwa w ochronie środowiska oraz o ocenach oddziaływania na środowisko (Dz. U. z 2024 r. poz 1112 z późn. zm.), w związku ze złożonym wnioskiem przez inwestora w imieniu którego działa pełnomocnik pani Joanna Balasińska, AGP1 sp. z o.o. ul. Gajowicka 166/5, 53-150 Wrocław, w sprawie wydania decyzji o środowiskowych uwarunkowaniach zgody na realizację przedsięwzięcia pn. Budowa instalacji do dystrybucji produktów naftowych w ramach projektowanej stacji paliw na dz. 72/10 przy ulicy Strzelińskiej w miejscowości Wiązów

postanawiam

zawiesić postępowanie w sprawie wydania decyzji o środowiskowych uwarunkowaniach dla przedsięwzięcia pn. Budowa instalacji do dystrybucji produktów naftowych w ramach projektowanej stacji paliw na dz. 72/10 przy ulicy Strzelińskiej w miejscowości Wiązów.

Uzasadnienie

Dnia 2 lipca 2024 roku wpłynął wniosek od inwestora Orlen S.A. ul. Chemików 7, 09-411 Płock w sprawie wydania decyzji o środowiskowych uwarunkowaniach zgody na realizację przedsięwzięcia pn.: Budowa instalacji do dystrybucji produktów naftowych w ramach projektowanej stacji paliw na dz. 72/10 przy ulicy Strzelińskiej w miejscowości Wiązów.

Postanowieniem z dnia 20 maja 2025 r. Burmistrz Miasta i Gminy Wiązów nałożył obowiązek przeprowadzenia oceny oddziaływania na środowisko i sporządzenia raportu o oddziaływaniu przedsięwzięcia pn. Budowa instalacji do dystrybucji produktów naftowych w ramach projektowanej stacji paliw na dz. 72/10 przy ulicy Strzelińskiej w miejscowości Wiązów.

Burmistrz Miasta i Gminy Wiązów zawiesza postępowanie do czasu przedłożenia przez wnioskodawcę raportu oddziaływania przedsięwzięcia na środowisko.

Pouczenie

Na niniejsze postanowienie nie przysługuje zażalenie.

Co dalej?

Decyzja burmistrza formalnie nie przekreśla szans na budowę stacji, ale wyraźnie sygnalizuje konieczność spełnienia wszystkich wymagań środowiskowych. Dopiero po dostarczeniu raportu urząd będzie mógł wznowić procedurę.

Warto dodać, że obecnie w Wiązowie działa już jedna stacja paliw, prowadzona przez gminnego radnego.

Czy w Wiązowie powstanie druga stacja paliw, w tym przypadku pod szyldem koncernu ORLEN? To zależy od działań inwestora i decyzji różnych instytucji i osób

Wśród części mieszkańców pojawiły się pytania, jakie będą dalsze losy planowanej inwestycji i jakie ewentualne decyzje podejmie w przyszłości burmistrz. Sprawa z pewnością będzie interesować lokalną społeczność.

Czas przygotowania dokumentu?

Czas przygotowania raportu oddziaływania na środowisko (ROŚ) dla stacji paliw w miastach może się znacznie różnić, w zależności od skali inwestycji, lokalizacji i uwarunkowań środowiskowych. Dla typowej stacji paliw w warunkach miejskich raport ten przygotowuje się zazwyczaj w ciągu 3 do 6 miesięcy.

Dla stacji paliw raport musi obejmować m.in. emisje spalin i oparów, wpływ na wody gruntowe, zagrożenia pożarowe, oddziaływanie na ludzi i hałas. W miastach może być też wymagane uwzględnienie kolizji z istniejącą infrastrukturą, np. sieciami wodno-kanalizacyjnymi czy planami zagospodarowania przestrzennego.

Konieczne jest uzyskanie danych i opinii od instytucji takich jak: Wody Polskie, Sanepid, RDOŚ. Proces ten często zajmuje kilka tygodni. Dodatkowo, w przypadku inwestycji potencjalnie uciążliwych (jak stacje paliw), raport może podlegać konsultacjom społecznym, co może wydłużyć procedurę o kolejne 30 dni lub więcej.

Czy stacja Orlen powstanie?

Odpowiedź zależy teraz od tego, czy i kiedy inwestor przedstawi wymagany raport środowiskowy. Jak wynika z liczby wymaganych dokumentów, wiele zależeć będzie także od działań instytucji, decyzji burmistrza i podejścia mieszkańców.

Czas pokaże, czy miasto doczeka się drugiej stacji paliw, czy nie...

Andrzej Kaczmarek

eprasa.pl cb7519d820

WOJEWÓDZTWO DOLNOŚLĄSKIE

Wiadomości z regionu

DOLNY ŚLĄSK

PARTNER STRONY: URZĄD MARSZAŁKOWSKI WOJEWÓDZTWA DOLNOŚLĄSKIEGO

Rekordowy rok dla dolnośląskiego sportu.

1,5 miliona złotych na inwestycje sportowe w Powiecie Strzelińskim i nowy konkurs dla klubów

Pierwszy rok działalności nowego zarządu województwa dolnośląskiego okazał się wyjątkowo udany dla środowiska sportowego. W 2024 roku na rozwój infrastruktury, wsparcie lokalnych klubów, stypendia, szkolenie młodzieży oraz kadr wojewódzkich przeznaczono 80 milionów złotych. Nowy zarząd na bieżący rok zabezpieczył jednak jeszcze większą kwotę. W 2025 roku budżet na sport jest rekordowy w historii regionu - to już ponad 100 milionów złotych.

Wicemarszałek Wojciech Bochnak na jednym ze strzelińskich „orlików”

Okres ten był wyjątkowo owocny także dla samorządów oraz klubów z terenu powiatu strzelińskiego. Łącznie jednostki te pozyskały 1,5 miliona złotych w ostatnim roku z budżetu Samorządu Województwa Dolnośląskiego. Na liście beneficjentów kilkukrotnie znalazła się strzelińska „Strzelinianka”, która wyremontowała, zmodernizowała i wyposażyła klubową szatnie wraz z zapleczem sanitarnym.

Kolejno dofinansowanie otrzymali: Czarni Kondratowice, Gromnik Kuropatnik, Jastrząb Strzelin oraz ZLSS w Ludowie Polskim. Warto wspomnieć także o dużych inwestycjach dla samorządów, w tym dla Gminy Przeworno na budowę boiska do padla, Strzelińskiego Centrum Sportowo-Edukacyjnego (modernizacja obiektu Aquapark Granit), a także o dotacji dla Powiatu Strzelińskiego w kwocie 800 tys. zł na wybudowanie nowoczesnego, wielofunkcyjnego kompleksu sportowego przy Liceum Ogólnokształcącym w Strzelinie.

- Duże wsparcie dla Strzelina i okolic w zakresie sportu to coś, na czym bardzo mi zależało. Poprawa lokalnej infrastruktury sportowej to ambicja i marzenie wielu pokoleń naszej młodzieży oraz fundament rozwoju sportu amatorskiego i profesjonalnego. Inwestując w kluby, szkoły i obiekty, budujemy ofertę naszego miasta, ale przede wszystkim także zdrową przyszłość naszego społeczeństwa - podkreśla **wicemarszałek województwa dolnośląskiego, Wojciech Bochnak.**

Obecnie jest także możliwość pozyskania środków w kolejnym konkursie. Do 6 sierpnia trwa nabór wniosków w programie „Poprawa Bazy Sportowej”. Jest to program dedykowany dla klubów oraz stowarzyszeń sportowych na cele modernizacji infrastruktury sportowej a także na poprawę stanu techniczno-funkcjonalnego obiektów sportowych. Maksymalna kwota dofinansowania to 100 tyś zł. Wymagany jest własny wkład finansowy na poziomie min. 25% całkowitych kosztów zadania. Wnioski może złożyć każdy klub za pomocą systemu e-PUAP lub osobiście w Wydziale Sportu Urzędu Marszałkowskiego we Wrocławiu.

- *Widzimy ogromne zaangażowanie lokalnych społeczności w rozwój sportu. Jako samorząd chcemy ten wysiłek wspierać nie tylko słowami, ale przede wszystkim konkretnym wsparciem finansowym. Aby tak się mogło stać, musimy liczyć na aktywność samorządów i organizacji pozarządowych w zakresie składania wniosków. W ostatnim roku z tego programu skorzystało ponad 120 klubów sportowych, a łączna kwota przekazanych dotacji na remonty, modernizacje i budowę infrastruktury tylko dla klubów wyniosła ponad 5 milionów złotych. To pokazuje, jak ogromne jest zapotrzebowanie i chęć ulepszania lokalnych miejsc do uprawiania sportu. Ważne inwestycje to nie tylko te związane z budową wielkich obiektów, ale także te, które są kuźnią umiejętności dla młodych talentów a także dla osób, które rekreacyjnie uprawiają sport i zasługują na odpowiedni standard* - dodaje **wicemarszałek Bochnak**.

Na ostatniej sesji Sejmiku Województwa Dolnośląskiego radni podjęli także decyzję o uchwaleniu wsparcia finansowego w kwocie 20,3 mln zł na inwestycje sportowe dla gmin i powiatów. Środki te posłużą do wybudowania nowych stadionów, obiektów i hal sportowych, sal gimnastycznych czy boisk. Łącznie w ostatnim roku gminy z naszego regionu na otrzymały na budowę i remonty infrastruktury sportowej ok. 50 mln zł.

TS

Obecny stan betonowego boiska przy LO Strzelin. Powstaną tu nowoczesny kompleks sportowy: boisko wielofunkcyjne, kort tenisowy, ścianka treningowa, boisko do padla i siatkówki plażowej oraz nowa bieżnia i szatnia

eprasa.pl cb7519d820

Światłowód w gminie Strzelin coraz bliżej

Szybki internet trafi do 3 tys. gospodarstw - czy to się uda?

W czwartek, 24 lipca, w strzelińskim ratuszu odbyło się robocze spotkanie władz gminy z przedstawicielami firmy zajmującej się szybkim internetem. Spotkanie dotyczyło realizacji inwestycji światłowodowej na terenie gminy Strzelin.

STRZELIN

W spotkaniu uczestniczył przedstawiciel biura projektowego TP-Diatel, działającego na zlecenie firmy Dolnet – inwestora przedsięwzięcia. Generalnym wykonawcą budowy jest firma Fibrain.

Inwestycja jest częścią Krajowego Planu Odbudowy i Zwiększania Odporności (transformacja cyfrowa), którego celem jest zapewnienie powszechnego dostępu do bardzo szybkiego internetu na tzw. obszarach białych plam – miejscach pozbawionych infrastruktury szerokopasmowej.

Całkowita wartość projektu wynosi 10 mln zł, z czego aż 8,75 mln zł pochodzi z unijnego dofinansowania w ramach programu NextGenerationEU/KPO. Inwestycja obejmie pięć gmin powiatu strzelińskiego: Strzelin, Kondratowice, Przeworno, Borów i Wiązów. W sumie sieć światłowodowa zostanie poprowadzona w 74 miejscowościach i umożliwi dostęp do internetu dla 2948 gospodarstw domowych w 2500 punktach adresowych. Planowany termin zakończenia prac to sierpień 2026 roku.

Podczas spotkania przedstawiono harmonogram działań oraz techniczne założenia projektu. Poruszono też temat uzgodnień z mieszkańcami – właściciele posesji, przez które przebiega planowana sieć, są informowani o szczegółach inwestycji i proszeni o wyrażenie zgody na jej realizację. Co ważne, zgoda nie wiąże się z obowiązkiem podpisania umowy na korzystanie z usług – jej skutkiem jest jedynie umożliwienie budowy.

Nowoczesna infrastruktura światłowodowa ma wspierać edukację, pracę zdalną i rozwój lokalnego biznesu. To również możliwość wyrównania szans cyfrowych w mniejszych miejscowościach.

Lista miejscowości w gminie Strzelin objętych inwestycją: Strzelin, Biały Kościół, Biedrzychów, Bierzyn, Brożec, Częszyce, Dębniki, Gębczyce, Gębice, Gęsiniec, Głęboka, Gościęcice, Kazanów, Kuropatnik, Mikoszów, Nowolesie, Pęcz, Pławna, Strzegów, Szczawin, Szczodrowice, Trześnia oraz Warkocz.

***

W tym miejscu pojawia się jednak wątpliwość, czy inwestycja doczeka się finału. Pytanie o tyle zasadne, że podobne zadanie kilka lat temu było realizowane przez inną firmę. Pamiętamy doskonale kilometry pomarańczowych rurek w wielu miejscach wystających przy posesjach. Rurki wkopano, a cały projekt zniknął pod ziemią - dosłownie. Również wówczas zapewniono, że wkrótce u mieszkańców pojawią się przedstawiciele firmy internetowej, oferujący możliwość instalacji przyłącza.

Oby tym razem historia się nie powtórzyła.

AK

Znak na środku asfaltowego pasa

KONDRATOWICE

Pan Piotr podesłał nam zdjęcia, przedstawiające nowy asfalt położony niedawno wzdłuż pasa drogi biegnącej między Gołostowicami a Górką Sobocką. Pas ten jest dość szeroki i przypomina chodnik. Pobocze tej części drogi zostało utwardzone, a skarpy – odpowiednio wyprofilowane.

Nasz Czytelnik zaznacza, że nawierzchnia „chodnika" jest równa i estetyczna, jednak jego irytację wzbudził fakt, że tuż przed skrzyżowaniem z drogą główną, niemal na środku tego pasa, stoi znak drogowy.

– *Czy nie można było go przesunąć?* – pyta, używając w korespondencji do redakcji nieco mniej dyplomatycznego języka. I dodaje z sarkazmem: – *Może to kwestia zbyt dużej biurokracji przy przestawianiu rury, na której zamontowano znak...*

Decyzję w sprawie dalszego losu znaku pozostawiamy właścicielowi drogi. Miejmy nadzieję, że to „dzieło" drogowego oznakowania nie trafi wkrótce do Teleexpressu – znanego z pokazywania podobnych „perełek".

AK

Strzeliński ZWiK zakończył remont sieci wodociągowej na ul. Oławskiej

Prawie kilometr nowych rur

STRZELIN

Zakład Wodociągów i Kanalizacji w Strzelinie zakończył jeden z ważniejszych projektów infrastrukturalnych zaplanowanych na 2025 rok. Mowa o remoncie sieci wodociągowej na ulicy Oławskiej. Prace, które prowadzono wyprzedzająco wobec zaplanowanych robót drogowych na tym odcinku, objęły wymianę około 930 metrów bieżących przewodów wodociągowych.

Inwestycja dotyczyła odcinka od skrzyżowania z ulicą gen. Stanisława Maczka do skrzyżowania z ulicą Wincentego Kadłubka, włącznie z terenem bazy ZWiK-u oraz skrzyżowaniami przyległymi w tym rejonie.

W ramach zadania wymieniono następujące odcinki rur:

– rura Ø250 PEHD – około 37 metrów,

– rura Ø225 PEHD – około 74 metrów,

– rura Ø160 PEHD – około 800 metrów,

– rura Ø90 PEHD – około 20 metrów.

Realizacja tej inwestycji ma kluczowe znaczenie dla poprawy niezawodności dostaw wody oraz przygotowania terenu pod planowane modernizacje drogowe w tej części Strzelina.

AK

Prace przy remoncie kanalizacji sanitarnej na ul. Oławskiej musiały być przeprowadzone jeszcze przed wejściem ekipy drogowców

eprasa.pl cb7519d820

eprasa.pl cb7519d820

„Za jakiś czas będzie nowy burmistrz, będzie miał gdzie pracować i nie będzie musiał się tłumaczyć..."

Pierwszy raz w nowej sali

Po kilku latach wiązowscy radni wrócili do sali obrad w ratuszu. – *Zastanawiam się, czy nie kupiliśmy za dużo mikrofonów – można było kupić jeden przenośny, może byłoby taniej, może też jakieś ławki zamiast krzeseł – wtedy może byłoby tak bardziej swojsko. To taka dygresja na marginesie* – mówił burmistrz Jerzy Krochmalny, odnosząc się – jak można się domyślać – do komentarzy, dotyczących zbędnych wydatków.

WIĄZÓW

W czwartek, 17 lipca, odbyła się kolejna sesja Rady Miasta i Gminy Wiązów i pierwsza w odremontowanej sali obrad w ratuszu. Nawiązał do tego burmistrz Jerzy Krochmalny, który podkreślił, że ostatnie posiedzenie w tym miejscu odbyło się kilka lat temu. – *Sala jest po remoncie, nowo wyposażona. Zastanawiam się, czy nie kupiliśmy za dużo mikrofonów – można było kupić jeden przenośny, może byłoby taniej, może też jakieś ławki zamiast krzeseł – wtedy może byłoby tak bardziej swojsko. To taka dygresja na marginesie* – mówił szef gminy, odnosząc się – jak można się domyślać – do komentarzy, dotyczących zbędnych wydatków.

Następnie burmistrz Jerzy Krochmalny przedstawił sprawozdanie ze swojej działalności. Mówił m.in. o programie Ciepłe Mieszkanie, na który zabezpieczono 804 tys. zł. Nabór potrwa do końca grudnia, a wysokość dofinansowania jest warunkowana dochodami. W najbliższym czasie mają być także wymienione tablice z nazwami ulic i obiektów użyteczności publicznej za nieco ponad 20 tys. zł. Szef gminy mówił także, że trwają poszukiwania dzierżawcy budynku po szkole w Wawrzyszowie. – *Chcemy, żeby obiekt służył naszym mieszkańcom i mieszkańcom powiatu strzelińskiego* – mówił burmistrz Krochmalny.

Pojawił się także temat remontu ul. Polnej w Wiązowie. Jak poinformował szef gminy, zostały już rozebrane chodniki. – *W ramach inwestycji będziemy chcieli wymienić stary wodociąg na tej części, która jest remontowana, żeby nie było żadnych usterek później* – podkreślił burmistrz Jerzy Krochmalny, który wspomniał, że remont ul. Strzelińskiej ma z kolei zakończyć się do 30 sierpnia. Rozpoczęły się także prace związane z kompleksową termomodernizacją budynku szkoły w Jaworowie. Inwestycja ma kosztować ponad 1,8 mln zł.

Są pieniądze na drogi

Burmistrz Jerzy Krochmalny poinformował radnych, że z budżetu województwa dolnośląskiego otrzymano 226 tys. zł dofinansowania na remont ok. 400 metrów drogi w Jutrzynie. Łącznie inwestycja ma kosztować niespełna 500 tys. zł. Sejmik województwa dolnośląskiego przyznał także środki (833 tys. zł) na remont drogi powiatowej do Janowa. – *Okaże się zaraz, że będzie bardzo wielu ojców sukcesu, że wszyscy się starali* – komentował burmistrz Krochmalny, który dodał, że w 2022 roku wykonano dokumentację na remont wspomnianego odcinka. Swój udział miała także gmina Wiązów, która po dojściu do porozumienia z PKP przekazała powiatowi nieodpłatnie kawałek drogi. – T*en wniosek [do urzędu marszałkowskiego – red.] został złożony przez zarząd z inicjatywy starosty Magdaleny Krupy* – podkreślił szef gminy, który dodał, że ma nadzieję, że zadanie zostanie zrealizowane.

Burmistrz Jerzy Krochmalny mówił także o zakończonej modernizacji ratusza. Zapowiedział, że planowana jest jeszcze wymiana podłogi w izbie pamięci. – *Za jakiś czas będzie nowy burmistrz, będzie miał gdzie pracować i nie będzie musiał się tłumaczyć, że pomalował, kupił takie a nie inne krzesła, czy tyle mikrofonów* – komentował szef gminy. Na zakończenie poinformował radnych, że przygotowywany jest projekt apelu do Krajowego Ośrodka Wsparcia Rolnictwa. Jest on efektem próśb rolników o interwencję w sprawie rozdysponowania gruntów rolnych.

W części uchwałodawczej radni przyjęli szereg zmian w budżecie, o czym napiszemy w kolejnym wydaniu naszej gazety.

Magdalena Ziółkowska

Rozpoczęła się termomodernizacja budynku szkoły w Jaworowie. Inwestycję wizytowały (od lewej): radna Bożena Sawczyńska, sekretarz Agnieszka Puzyniak oraz skarbnik Wiesława Kaczmarczyk. Fot. UMiG Wiązów

Unieważniony...

WIĄZÓW

Dwa tygodnie temu informowaliśmy, że w piątek, 4 lipca, rozstrzygnięto przetarg na świadczenie usług odbioru i zagospodarowania odpadów komunalnych powstających na nieruchomościach zamieszkałych w gminie Wiązów. Do przetargu stanęły dwie firmy – spółka Remondis z Oławy oraz spółka Komunalnik z Wrocławia. Niższą o 330 tys. zł ofertę złożyła spółka Komunalnik (3.170.829,24 zł) i to ona wygrała przetarg. Pytaliśmy wówczas przedstawicieli wiązowskiego magistratu o to, czy planowana jest podwyżka tzw. opłaty śmieciowej dla mieszkańców i jakiekolwiek zmiany w odbiorze odpadów.

Okazało się jednak, że sytuacja z wykonawcą zmieniła się diametralnie. Podczas sesji, która odbyła się w czwartek, 17 lipca, burmistrz Jerzy Krochmalny poinformował radnych, że firma Remondis złożyła odwołanie do Krajowej Izby Odwoławczej. – *Mają dosyć dziwne argumenty. [...] Szukają pewnie jakiegoś argumentu, żeby jeszcze raz ogłosić przetarg* – mówił szef gminy. Postępowanie zostało unieważnione 18 lipca przez burmistrza Jerzego Krochmalnego. Co ciekawe, kilka dni później odwołanie od czynności unieważnienia postępowania złożyła firma Komunalnik.

Kolejny przetarg ogłoszono 24 lipca. Termin składania ofert upływa 29 sierpnia. Czy uda się wówczas wyłonić wykonawcę i jak zakończy się sprawa z odwołaniami złożonymi przez firmy oraz – najważniejsze – czy wpłynie to na wysokość tzw. opłaty śmieciowej? Będziemy śledzić tę sprawę na bieżąco.

MZ

eprasa.pl cb7519d820

Gmina Strzelin i Stowarzyszenie Kamieniołom Koziniec planują porozumienie

Kamieniołom na Kozińcu zyska nowego opiekuna

W czwartek, 24 lipca, w strzelińskim ratuszu odbyło się spotkanie dotyczące przyszłości terenu dawnego kamieniołomu na Kozińcu (teren graniczny Gęsińca i Gościęcic). W rozmowach uczestniczyli przedstawiciele Stowarzyszenia Kamieniołom Koziniec oraz władze gminy Strzelin: burmistrz Dorota Pawnuk i wiceburmistrz Mariusz Kunysz oraz miejscy urzędnicy. Dyskusja dotyczyła możliwości objęcia opieką tego nieczynnego wyrobiska przez nowe stowarzyszenie – organizację społeczną.

Osoby tworzące stowarzyszenie przedstawiły zamysł i ideę jego utworzenia

STRZELIN

Jak podkreślili członkowie Stowarzyszenia Kamieniołom Koziniec, miejsce to ma ogromny potencjał przyrodniczy, ale od lat brakuje tam stałego nadzoru. Problemem są ludzie i ich nielegalne działania: palenie ognisk, dzikie biwakowanie, pozostawianie śmieci i hałas. Regularnie pojawiają się skargi na pływanie na dziko, łamanie drzew, nielegalne wędkowanie i zakłócanie spokoju. Do wody wyrzucane są także różne przedmioty, niekiedy bardzo duże.

Wskazano również na problem dojazdu służb ratunkowych. Parkujące po obu stronach drogi pojazdy uniemożliwiają przejazd karetek czy straży pożarnej. Członkowie stowarzyszenia zaproponowali wprowadzenie zakazu parkowania po jednej stronie drogi, aby utworzyć tzw. „korytarz życia".

Stowarzyszenie Kamieniołom Koziniec przedstawiło propozycje konkretnych działań:

- wprowadzenie zakazu ognisk i biwakowania,
- montaż monitoringu i tablic informacyjnych z regulaminem,
- ustawienie śmietników i tablic edukacyjnych,
- ograniczenie wjazdu dla pojazdów samochodowych,
- organizację patroli społecznych,
- współpracę ze strażą miejską i policją,
- wydzielenie stref dostępu dla turystów i mieszkańców.

Uczestnicy spotkania mówili o tym, jak sytuacja na kamieniołomie wygląda dziś i co można zrobić, aby miejsce to było bardziej atrakcyjne

– *Chcemy być gospodarzem tego miejsca, bywać tam regularnie, kontrolować sytuację, edukować i reagować. Ale potrzebujemy narzędzi i formalnego umocowania* – podkreślali członkowie stowarzyszenia.

Wiceburmistrz Mariusz Kunysz zaproponował formułę umowy użyczenia. – *Forma ewentualnego przekazania nieruchomości to umowa użyczenia. Nieodpłatna, z jedynym obciążeniem podatkowym. To sprawdzona formuła* – powiedział. Burmistrz Dorota Pawnuk dodała, że roczny podatek za użytkowanie wyniesie niewiele, bo około 130 zł.

Zastrzeżono, że porozumienie nie może ograniczać prawa dostępu do tzw. stanowiska dokumentacyjnego – miejsca objętego ochroną uchwałą Rady Miejskiej Strzelina. Dostęp do tego punktu ma pozostać otwarty dla wszystkich, lecz bez możliwości kąpieli czy biwakowania.

Redaktor Andrzej Kaczmarek ze „Słowa Regionu" wspomniał o podobnych inicjatywach. – *Jeśli gmina przekazuje teren stowarzyszeniu, to miejsce takie zaczyna żyć i zostaje ładnie zagospodarowane. Ludzie przestają śmiecić, bo czują, że jest to czyjeś. Tak jest z tzw. czeczenią czy kaoliną w gminie Wiązów – dziś miejsca te są zadbane, czyste i bezpieczne* – mówił.

Przedstawiciele stowarzyszenia wyrazili chęć zagospodarowania zbiornika pod działalność wędkarską i krajoznawczą, z dostępnością dla mieszkańców i turystów oraz dbałością o porządek. Gmina pozytywnie oceniła ten pomysł i dlatego planuje zawarcie umowy użyczenia. Warto zaznaczyć, że na tym terenie obowiązuje całkowity zakaz kąpieli.

Stowarzyszenie Kamieniołom Koziniec będzie musiało doprecyzować swój statut, który obecnie odnosi się do jednej działki. Urzędnicy zarekomendowali rozszerzenie go o cele edukacyjne, ekologiczne i społeczne, aby uniknąć ograniczeń formalnych.

Gmina przygotowuje obecnie projekt umowy użyczenia, który ma być gotowy w ciągu trzech tygodni. Dokument będzie regulował zasady korzystania z terenu, obowiązki stron i tryb reagowania na różne zagrożenia.

– *Będziemy w kontakcie przed podpisaniem umowy i po. Na pewno pomożemy, szczególnie na początku* – zadeklarowała burmistrz Pawnuk.

Jak podkreślili członkowie stowarzyszenia, celem jest stworzenie bezpiecznego, otwartego i zadbanego miejsca. – *Jeśli pojawi się tablica z napisem „teren pod opieką Stowarzyszenia Kamieniołom Koziniec", monitoring i regularne kontrole, to ludzie dwa razy się zastanowią, zanim zrobią coś nielegalnego* – uważają uczestnicy spotkania.

Kamieniołom w Kozińcu ma szansę stać się przykładem udanej współpracy gminy ze społecznością lokalną.

AK

Był sklep, będzie świetlica

STRZELIN

W Ludowie Polskim trwają prace związane z wykonaniem elewacji na budynku dawnego sklepu wielobranżowego, który od kilku lat jest adaptowany na potrzeby świetlicy wiejskiej. To kolejny etap inwestycji realizowanej przez gminę Strzelin – wcześniej wyremontowano wnętrze, wykonano instalacje oraz odnowiono dach.

Aktualne roboty, warte blisko 67 tys. zł, realizuje lokalna firma ALFI-BAU ze Szczodrowic. Ich zakończenie planowane jest na sierpień tego roku.

Od początku przebudowy zaangażowane jest również sołectwo Ludów Polski, które corocznie przeznacza część funduszu sołeckiego na budowę świetlicy. Wkrótce zmieni się także otoczenie obiektu – dzięki wsparciu Samorządu Województwa Dolnośląskiego powstanie tu nowy plac zabaw.

AK

Tak wygląda elewacja frontowej ściany świetlicy w budynku po byłym sklepie. Fot. UMiG Strzelin

eprasa.pl cb7519d820

1 - 7 sierpnia 2025

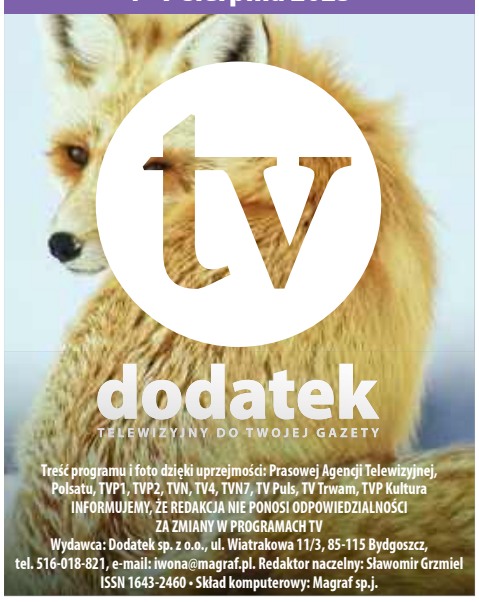

Treść programu i foto dzięki uprzejmości: Prasowej Agencji Telewizyjnej, Polsatu, TVP1, TVP2, TVN, TV4, TVN7, TV Puls, TV Trwam, TVP Kultura
INFORMUJEMY, ŻE REDAKCJA NIE PONOSI ODPOWIEDZIALNOŚCI ZA ZMIANY W PROGRAMACH TV
Wydawca: Dodatek sp. z o.o., ul. Wiatrakowa 11/3, 85-115 Bydgoszcz, tel. 516-018-821, e-mail: iwona@magraf.pl. Redaktor naczelny: Sławomir Grzmiel
ISSN 1643-2460 • Skład komputerowy: Magraf sp.j.

Piątek

22:10 TVP 1

Miasto 44

Dramat wojenny, Polska, 2014

Warszawa, lato 1944. Stefan opiekuje się matką i młodszym bratem. Przejął obowiązki głowy rodziny po tym jak jego ojciec zginął w kampanii wrześniowej. Kiedy nadarza się okazja wstępuje w szeregi Armii Krajowej. Do konspiracji wciąga go Kama, sąsiadka z kamienicy na warszawskiej Woli. Dziewczyna kocha się w Stefanie jednak on patrzy przychylnie na subtelną Biedronkę. 1 sierpnia 1944 roku, wraz z przyjaciółmi Stefan trafia pod komendę charyzmatycznego Kobry. Wspólnie przejdą krwawy szlak bojowy - od Woli, przez Starówkę i Śródmieście, po Czerniaków.

INNE DATY EMISJI: SOBOTA, 01:20

Sobota

00:20 TVP 2

W blasku nocy

Melodramat, USA, 2018

Wzruszająca historia 17-letniej Katie, która od dzieciństwa cierpi na rzadką chorobę genetyczną. Musi całkowicie unikać promieni słonecznych, które stanowią dla niej śmiertelne zagrożenie. Dziewczyna przebywa całe dnie w domu, kryjąc się za specjalnymi zasłonami. Na zewnątrz Katie może wyjść jedynie pod zmroku. Nastolatka od dawna ukradkiem obserwuje przez okno przystojnego chłopaka z sąsiedztwa, wierząc, że kiedyś się spotkają. Pod osłoną nocy dziewczyna zwykle gra na ulicy na gitarze i oto pewnego razu pojawia się obok niej Charlie.

INNE DATY EMISJI: PIĄTEK, 22:45

Niedziela

22:25 TVP 1

Też go kocham

Komedia, USA, 2018

Annie mieszka w Anglii, w małym nadmorskim miasteczku, ale nie jest tu szczęśliwa i często myśli o tym, by w końcu stąd uciec. Właściwie nic jej tu nie trzyma, nie lubi swojej pracy kustoszki w miejscowym muzeum, jej związek z Duncanem, nauczycielem muzyki, od dawna się nie układa. Chłopak bardziej interesuje się swoim bożyszcze, amerykańskim muzykiem Tuckerem, niż ukochaną. Annie postanawia się zemścić umieszczając nieprzychylne komentarze na jego blogu. Wpisy zwracają uwagę Tuckera Crowe'a, który nawiązuje z Annie tajną korespondencję.

INNE DATY EMISJI: PONIEDZIAŁEK, 01:10

Poniedziałek

22:55 TVN

Wieczór gier

Komedia, USA, 2018

Max i Annie raz w tygodniu umawiają się z innymi parami na wieczór gier. Brat Maxa postanawia odrobinę podgrzać atmosferę i organizuje zabawę polegającą na rozwikłaniu zagadki morderstwa. Pozostali uczestnicy z entuzjazmem podejmują wyzwanie, nieświadomi tego, co ich czeka.

Wtorek

20:00 TVP KULTURA

Męczeństwo Piotra Oheya

Teatr Telewizji, 1962

Znakomity spektakl w reżyserii Erwina Axera to jeden z najstarszych zachowanych w archiwach Teatru Telewizji spektakli. Farsę tę napisał Sławomir Mrożek w 1958 roku, tekst zajął drugie miejsce w konkursie otwartym na widowisko telewizyjne, ogłoszonym wspólnie przez Związek Literatów Polskich i Komitet ds. Radia i Telewizji.
Spokojne życie mieszczańskiej rodziny burzy pojawienie się w jej mieszkaniu... tygrysa. To przedziwne zjawisko budzi zainteresowanie naukowców, polityków i hochsztaplerów.

Środa

22:20 TVN 7

Ciekawy przypadek Benjamina Buttona

Obyczajowy, USA, 2008

Niezwykła opowieść o człowieku, który rodzi się jako starzec i stopniowo młodnieje. Nieco filozoficzna historia o nieuchronności upływu czasu przedstawiona oczami podróżnika. Prezentuje opis miejsc i ludzi, których spotkał, mówi o smutkach i radościach życia. W roli tytułowej wystąpił Brad Pitt, którego kreacja aktorska zachwyciła i krytyków i widzów i została nagrodzona nominacją do Oskara dla najlepszego aktora w 2008 roku.

INNE DATY EMISJI: TVN, SOBOTA, 20:00

Czwartek

02:15 TVP 2

Kaznodzieja z karabinem

Dramat, USA, 2011

Twórców filmu zainspirowała niezwykła postać Sama Childersa, znanego w świecie jako Machine Gun Preacher, czyli kaznodzieja z karabinem, byłego członka gangu motocyklowego z Pensylawnii, który z agresywnego alkoholika i narkomana przeobraził się w człowieka wielkiej wiary, obrońcę sierot. Wraz z żoną założył fundację Angels of East Africa, mającą na celu ratowanie dzieci w Sudanie Południowym i Ugandzie. Swoje życie i dramatyczne doświadczenia Childers opisał w biograficznej książce, wydanej w Polsce pod tytułem „W obronie innych"

INNE DATY EMISJI: ŚRODA, 22:20

PIĄTEK • 1 sierpnia

TVP 1

04:45 Akacjowa 38 - serial, 2017
05:55 Info Poranek
07:00 Transmisja Mszy Świętej
07:30 Dom Pokoju w Betlejem - Ten dom jest mną - 2023
08:00 Czterdziestolatek - serial, 1974
08:50 Ranczo - serial obycz., 2009
09:50 Komisarz Alex - serial krym.
10:45 Ojciec Mateusz - serial
11:35 Okrasa łamie przepisy - magazyn kulinarny
12:10 Agrobiznes
12:30 Agropogoda - magazyn
12:35 Magazyn Rolniczy
12:55 Natura w Jedynce - W krainie niedźwiedzia - dok., Niemcy, 2023
14:00 Wichrowe wzgórze - serial obycz.
14:55 Jaka to melodia? - teleturniej muzyczny
15:35 Gra słów. Krzyżówka - teleturniej

16:05 Dziedzictwo - serial, Turcja
17:00 Teleexpress
17:15 Pogoda
17:20 Jaka to melodia? - teleturniej muzyczny
18:00 Reporterzy - magazyn
18:20 Akacjowa 38 - serial kostiumowy, 2017
19:30 Program informacyjny 19.30
19:55 Pytanie dnia
20:10 Sport
20:15 Pogoda
20:30 Warszawiacy śpiewają zakazane piosenki - koncert
22:10 Miasto 44 - dram., Polska, 2014 ●
00:25 Erynie - Subterra - serial krym., Polska, 2022
01:25 Wszyscy wiedzą - fab., Hiszp., Franc., Włochy, 2018

TVP 2

04:35 Na dobre i na złe - serial
05:30 M jak miłość - serial, 2021
06:20 Anna Dymna - spotkajmy się
06:55 Dla niesłyszących - Barwy szczęścia - serial
07:30 Pytanie na śniadanie
11:10 Tour de Pologne - kroniki, felieton
11:15 Operacja zdrowie - magazyn medyczny
11:50 Szaleństwo Majki Skowron - serial, 1976
12:30 Koło fortuny - teleturniej
13:15 Miłość i nadzieja - serial obycz., Turcja, 2022
14:05 Va Banque - teleturniej
14:35 Na sygnale - serial fabularyzowany
15:05 La Promesa - pałac tajemnic - serial, Hiszp., 2023
16:00 Koło fortuny - teleturniej
16:35 Familiada - teleturniej

17:20 Miłość i nadzieja - serial obycz., Turcja, 2022
18:15 Va Banque - teleturniej
18:50 Jeden z dziesięciu - telet.
19:25 Barwy szczęścia - serial obycz., 2025
20:05 Postaw na milion - teleturniej
21:05 Lato z Radiem i Telewizją Polską - Giżycko - widowisko
22:05 To jest grane - magazyn muzyczny
22:45 Kino relaks - W blasku nocy - obycz., USA, 2018 ●
00:25 Morderstwa na Belle-Ile - dram., Franc., 2020
02:15 Akacjowa 38 - serial kostiumowy, 2015
03:15 Kawa z kardamonem - serial, Ukraina, 2022
04:20 Rodzinka.pl - serial kom.

TVN

06:05 Uwaga! - program interw.
06:20 Ukryta prawda - 30-letnia Olga, policjantka bierze udział w akcji ratunkowej osób poszkodowanych w wypadku 25-latki i jej 3-letniego synka. Sprawca śmiertelnie potrącił kobietę i zbiegł z miejsca wypadku.
07:15 Kuchenne rewolucje - program kulinarno-rozrywkowy
09:20 Zagadki losu - program obyczajowy
11:30 Kuchenne rewolucje - program kulinarno-rozrywkowy
12:35 Szpital - Pacjentka dra Piotra Wójtowicza ucieka przed mężem, który się nad nią znęca.
13:40 Ukryta prawda - program obyczajowy
16:55 Kuchenne rewolucje - program kulinarno-rozrywkowy

18:00 Detektywi - program kryminalny
19:00 Fakty
19:30 Sport
19:40 Pogoda
19:50 Uwaga! - program interwencyjny
20:00 Transformers: Wiek zagłady - przyg., USA, Chiny, 2014
23:35 Annabelle: Narodziny zła - horror, USA, 2017
01:55 Kuba Wojewódzki - talk-show
02:55 Yellowstone 2 - miniserial, USA
03:55 Szpital - program obyczajowy
04:55 Uwaga! - program interwencyjny
05:10 Recepta na stary dom - program edukacyjny

POLSAT

06:00 Nowy dzień z Polsat News
08:30 Malanowski i Partnerzy - Malanowski szykuje się do urlopu. Pod jego nieobecność Tomek ma przejąć obowiązki szefa. W biurze zjawia się Iga Wolańska, która twierdzi, że jej partner Janusz zaginął.
09:30 48H Zaginieni - serial kryminalny
10:30 Trudne sprawy - program obyczajowy
11:30 Gliniarze - Detektywi pomagają policjantom spod Warszawy rozwiązać sprawę napaści na wiejskiego artystę, malarza Ksawerego.
14:40 48H Zaginieni - serial kryminalny
15:50 Wydarzenia - program informacyjny
16:15 Pogoda
16:25 Interwencja - magazyn reporterów

16:40 Gliniarze - serial paradokumentalny
17:40 Trudne sprawy - program obyczajowy
18:45 Wydarzenia - program informacyjny
19:20 Gość Wydarzeń - rozmowa dnia
19:25 Sport
19:40 Pogoda
19:55 Piraci z Karaibów: Skrzynia umarlaka - sens., USA, 2006
23:10 Faceci w czerni 3 - sens., USA, 2012
01:40 Obsesja zazdrości - sens., USA, 2014
03:25 Nasz Nowy Dom - program rozrywkowy
04:40 Disco Gramy - program muzyczny
05:25 Telezakupy TV Okazje

TVP Kultura

06:05 Afisz kulturalny ekstra
06:10 Muzyczne poranki
07:10 Tamte lata, tamte dni - Tadeusz Rolke - mag.
07:40 Gorączka srebra - dokument, Polska, 2016
08:20 Jak to się mówi, czyli Kasia u Bralczyka - mag.
09:00 Thierry Śmiałek - serial przyg.-hist., Franc., 1963
10:10 Wydarzenie aktualne
10:35 Spojrzenie Wolności - koncert w 67. rocznicę wybuchu Powstania Warszawskiego, 2011
11:30 Galeria sztuki na ekranie - Ogród artysty. Amerykański impresjonizm - dok., Wlk. Bryt., 2021
12:30 Kradzież - film TVP, 1976
13:45 Rawhide - Incydent z nocnym koniem - western, USA, 1959
14:50 Retro kino - Strach - dram., Włochy, Niemcy, 1954

16:25 Informacje kulturalne
16:45 Godzina z... Mieczysławem Foggiem - 1981
17:45 Starszy pan. I'm sorry - widowisko muzyczne
18:35 Agatha Christie: w stulecie Herkulesa Poirota i Miss Marple - dok., Wlk. Bryt., 2020
20:00 W samo południe - western, USA, 1952
21:35 Profesor T - serial, Wlk. Bryt., Niemcy, Belgia, 2015
22:35 Wielkie tournee - kom., Franc., 1997
00:15 Noc krótkich filmów - Warzywa i owoce
00:55 Gry wojenne - SF, USA, 1983
03:05 Moje córki krowy - obycz., Polska, 2015
04:45 Andrew Wyeth. Portret malarza - dokument, 2018

TV Puls

06:00 Policjanci z Miami - serial kryminalny
08:00 Kobra - oddział specjalny - Wściekły Gerkhan ściga swojego policyjnego partnera, po czym oddaje w jego kierunku kilka strzałów. Wszyscy są załamani tym co zrobił. Okazuje się, że...
10:00 Zaklinaczka duchów - Kiedy Melinda odwiedza w szpitalu swojego męża, niespodziewanie trafia na ducha młodej kobiety. Okazuje się, że...
10:55 Zbuntowany anioł - serial obyczajowy
12:50 Zaklinaczka duchów - Melinda odkrywa, że od pewnego czasu jej mąż jest prześladowany przez ducha mężczyzny, który zginął w wypadku karetki. Okazuje się, że zmarły mężczyzna chce, żeby...

13:50 Lombard. Życie pod zastaw - paradokument fabularny
15:50 Ranczo - serial komediowy
18:00 Lombard. Życie pod zastaw - Amelia Kot na urodziny dostaje od przyjaciół nietypowy prezent - voucher na usługi swatki...
20:00 Odsiecz - akcja, USA, Kan., 2021
21:55 W złym miejscu - akcja, USA, 2022
00:00 Czas porachunków - akcja, USA, 2022
02:10 Lombard. Życie pod zastaw - paradokument fabularny
03:10 Menu na miarę - program kulinarny
04:50 Dyżur - serial medyczny

TVN 7

05:05 Ten moment - Maturzysta Natan rozprowadza wśród swoich szkolnych kolegów narkotyki. Jego siostra-Lidka, martwi się, że nielegalne zajęcie sprowadzi na brata poważne kłopoty.
05:40 Szkoła - Izabela Kraińska z gimnazjalnej 3c nie wie, co robić, ponieważ jej chłopak, Karol przeżył bardzo poważny wypadek samochodowy i teraz porusza się na wózku inwalidzkim.
08:40 Ukryta prawda - program obyczajowy
11:50 Kartoteka - serial dokumentalno-kryminalny
12:55 Detektywi - Do detektywów zgłasza się 18-latka, która prosi o odnalezienie swojej mamy. Okazuje się, że kilka dni wcześniej...

13:55 Szkoła - program obycz.
15:55 Sąd rodzinny - program sądowy
16:55 Szpital - program obyczajowy
17:55 Opowieści małżeńskie - program obyczajowy
19:00 Ukryta prawda - program obyczajowy
20:00 Miłość wysokich lotów - obycz., Kan., 2021
21:50 Wielki Mike - obycz., USA, 2009
00:30 Żołnierz przyszłości - SF, USA, 1998
02:40 Zbrodnie z pierwszych stron gazet - program kryminalny
03:40 Fachowcy - program paradokumentalny
04:20 Druga strona medalu - talk-show

TV 4

06:00 Łowcy skarbów. Kto da więcej **07:55** Bogaty Dom - Biedny Dom - program paradok. **08:55** Dlaczego ja? - serial paradok. **10:55** Na Ratunek 112 - serial obycz. **11:25** Na ratunek 112 - serial obyczajowy **11:55** Policjantki i Policjanci - serial paradok. **13:55** Trudne sprawy - program obyczajowy **17:00** Policjantki i Policjanci - serial paradok. **18:00** Łowcy skarbów. Kto da więcej **19:00** Policjantki i Policjanci - serial paradok. **20:00** Gwiazdy Kabaretu **22:05** Nieśmiertelny - sens., USA, Wlk. Bryt., 1986 **00:30** Hardkorowy lombard **01:30** STOP Drogówka - serial policyjny **02:30** Interwencja - magazyn reporterów **02:55** Śmierć na 1000 sposobów **03:25** Lubię disco! **04:25** Top 10 - Lista Przebojów **05:30** Telezakupy TV Okazje

TV Trwam

09:35 Św. na każdy dzień **09:45** Jestem Mamą **10:00** Inf. dnia **10:15** Rozmowy niedok. **11:25** 7 Sakramentów Kościoła **11:35** Natura et Homo **12:00** Anioł Pański **12:03** Inf. dnia **12:20** Historia Obrazu Matka Boska AK **13:00** Sokolnik **13:30** Msza św. **14:30** Drzwi do lasu **14:55** Słowo życia **15:00** Modlitwa do Bożego Miłosierdzia **15:20** Mocni w Wierze **15:50** Ma się rozumieć **16:00** Inf. dnia **16:10** Natura Obiektywnie **16:30** Mateczniki Polskości **16:40** Prosto o gosp. **17:00** Brygada Świętokrzyska **17:30** Geopolityka **17:55** Poczet Wlk. Polaków **18:00** Droga Krzyżowa **20:00** Inf. dnia **20:20** 7 Sakramentów Kościoła **20:30** Warszawiacy śpiewają (nie) zakazane piosenki **22:00** Ludzki Św.. Św. Alfons Liguori **22:55** Przegląd Tyg. „Niedziela" **23:00** Zapiski ze świętości Prymasa Tysiąclecia **23:30** Regał

eprasa.pl cb7519d820

SOBOTA • 2 sierpnia

TVP 1

04:30 Szatan z siódmej klasy - przygodowy, Polska, 2006
06:20 Balans bieli - magazyn
07:00 Transmisja Mszy Świętej
07:40 Rok w ogrodzie
08:05 Rok w ogrodzie Extra - magazyn
08:20 Pełnosprawni - magazyn dla niepełnosprawnych
08:50 Ranczo - serial obycz., Polska, 2009
09:50 Komisarz Alex - serial krym.
10:45 Ojciec Mateusz - serial krym.
11:40 Epicka podróż jeża - dok., Franc., 2023
12:40 Gwiazdy w południe - Nocne przejście - western, USA, 1957
14:25 Okrasa łamie przepisy - magazyn kulinarny
15:00 Pan Mama - serial komediowy, 2025

16:05 Dziedzictwo - serial, Turcja
17:00 Teleexpress
17:20 Pogoda
17:35 Ojciec Mateusz - serial krym.
18:25 Przed ekranem
18:40 Jaka to melodia? - teleturniej muzyczny
19:30 Program inform. 19.30
20:05 Sport
20:10 Pogoda
20:20 Profilerka - serial krym., Polska, 2024
21:20 Hit na sobotę - Sicario 2: Soldado - fab., USA, 2018
23:35 Skandal w hrabstwie Yuba - kom., Wlk. Bryt., USA, 2021
01:20 Miasto 44 - dram., Polska, 2014 ●
03:35 Jasne błękitne okna - dram., Polska, 2006

TVP 2

04:55 Dla niesłyszących - Barwy szczęścia - serial obyczajowy, Polska, 2025
06:35 Dla niesłyszących - M jak miłość - serial obyczajowy, Polska, 2025
07:30 Pytanie na śniadanie - w tym: Serwis Info i Pogoda Flesz - magazyn poranny
11:25 Tour de Pologne - kroniki, felieton
11:30 Górna półka smaku - cykl kulinarno-detektywistyczny
12:10 Nasz dom w górach - serial obycz., Niemcy, 2024
13:00 Zabójczy rejs - serial kryminalny, Wlk. Bryt., 2023
14:00 Familiada - teleturniej
14:35 Koło fortuny - teleturniej

15:15 Szansa na sukces. Opole 2025 - widowisko muzyczne
16:20 Na dobre i na złe - serial
17:15 Postaw na milion - teleturniej
18:15 Czarne chmury - serial, 1973
19:15 Słowo na niedzielę
19:25 Informacje kulturalne
19:45 Przed ekranem
20:00 Lato z Radiem i Telewizją Polską - Poddębice - widowisko
22:10 Ja wam pokażę! - kom., Polska, 2006
00:20 W blasku nocy - obycz., USA, 2018 ●
02:00 Akacjowa 38 - serial kostiumowy, 2015
03:55 Kawa z kardamonem - serial, Ukraina, 2022

TVN

05:40 Uwaga! - program interw.
05:55 Ukryta prawda - 32-letnia Marta jest artystką. Dwa lata temu wyszła za Franka, obiecującego prawnika. 60-letni Stefan, ojciec Franka, również prawnik, nie cierpi Marty...
06:50 Kuchenne rewolucje - program kulinarno-rozrywkowy
07:45 Dzień Dobry Wakacje
11:25 Na Wspólnej Omnibus - serial obycz., Polska
13:15 Szpital św. Anny - program obyczajowy
15:25 Anatomia piękna - program rozrywkowy
16:30 Król Artur: Legenda miecza - przyg., USA, Wlk. Bryt., 2017. Po tym jak ojciec małego Artura zostaje zamordowany, jego wuj zawłaszcza koronę. Artur, odarty z prawa, które przysługuje mu z racji urodzenia.

19:00 Fakty
19:30 Sport
19:35 Raport Speedway Grand Prix - program
19:40 Pogoda
19:45 Uwaga! P.
20:00 Ciekawy przypadek Benjamina Buttona - obycz., USA, 2008 ●
23:35 Hologram dla króla - obycz., USA, Niemcy, Wlk. Bryt., Franc., Meksyk, 2016
01:45 MasterChef Nastolatki - program kulinarno-rozrywkowy
03:05 Szpital - program obyczajowy
04:10 Uwaga! - program interw.
04:30 Kto was tak urządził - program poradnikowy
05:00 Recepta na stary dom - program edukacyjny

POLSAT

06:00 Nowy dzień z Polsat News
08:55 Minionki rozrabiają - anim., USA, Franc., Jap., 2013
11:00 Powrót do przyszłości 3 - kom., USA, 1990. Nastolatek Marty McFly i szalony wynalazca Emmeta „Docka" Browna tym razem przenoszą się wstecz, w czasy Dzikiego Zachodu, gdzie Marty musi zmienić tragiczny bieg pewnych wydarzeń.
13:30 Gliniarze - Za sprawą anonimowego listu, który pojawia się na komendzie CBP - Adam i Olga wracają do sprawy zamkniętego trzy miesiące wcześniej śledztwa. W podwarszawskim miasteczku samobójstwo na torach popełnił mężczyzna, który...
16:40 Disco Star - talent show

18:50 Wydarzenia - program informacyjny
19:15 Prezydenci i Premierzy - rozmowy Jarosława Gugały
19:30 Sport
19:40 Pogoda
19:55 Kabaret na żywo. Chyba Czesuaf - program rozrywkowy
21:55 Mega hit - Lucy - sensacyjny, Franc., Niemcy, USA, Tajwan, 2014
23:50 XXX - sensacyjny, USA, 2002
02:30 Świat według Kiepskich - serial komediowy
04:20 „Kabaretowa Ekstraklasa"
04:40 Disco Gramy - program muzyczny
05:25 Telezakupy TV Okazje

TVP Kultura

06:10 Będzie lepiej - kom., Polska, 1936
08:00 Portrety - Bronisław Prądzyński - rep.
08:20 Koncert muzyki filmowej - koncert, 2022
09:25 Informacje kulturalne
09:50 Podróż do Ameryki - W samo południe - western, USA, 1952
11:25 Dokument tygodnia - Gaudi, wizjoner z Barcelony - dok., Franc., 2021
12:35 Czterysta batów - fab., Franc., 1959
14:20 Tacy byliśmy - Lady Pank - reportaż
15:00 Hubal - dramat wojenny, Polska, 1973
17:20 Kino, które zmienia - Nowe Horyzonty - Wrocław, 2025 - reportaż
17:50 Retro kino - Strach - dram., Włochy, Niemcy, 1954

19:25 20×20 lat TVP Kultura - Andrzej Stasiuk - rozmowa
20:00 Bilet do kina - Czas mroku - dram., Wlk. Bryt., USA, 2017
22:15 Muzyka na dobry wieczór - Warszawskie Combo Taneczne - koncert, 2020
23:15 Tacy byliśmy - Lady Pank - reportaż
23:55 Kino nocne - Aż poleje się krew - dram., USA, 2007
02:40 20×20 lat TVP Kultura - Andrzej Stasiuk
03:20 Dokument w podróży - Afryka na tropie zagrabionych arcydzieł - dokument, Francja, 2022
04:25 Teledyski

TV Puls

06:00 Kobra - oddział specjalny - Ben i Semir przyjeżdżają na lotnisko, aby odebrać Brazylijkę Marię Fuentes - opiekunkę dla córek Gerkhana. Komisarze nie zauważają, że dziewczyna jest obserwowana.
09:00 Taki jest świat - przegląd wydarzeń z całego globu. Wiadomości polityczne i gospodarcze, informacje z życia gwiazd i naukowe ciekawostki.
10:00 Lombard. Życie pod zastaw - Młody kucharz - Krzysiek, pracuje w ekskluzywnej restauracji. Mimo iż chłopak potrafi świetnie gotować, jest tylko pomocnikiem szefa kuchni. Wkrótce w restauracji pojawia się krytyk kulinarny, który chwali jego danie...

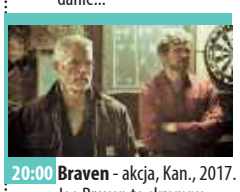

20:00 Braven - akcja, Kan., 2017. Joe Braven to skromny drwal mieszkający wraz z rodziną w góralskiej chatce przy granicy amerykańsko-kanadyjskiej. Wiodą spokojne życie do czasu, gdy przemytnicy narkotyków zostawiają towar na terenie posiadłości Bravenów...
21:55 Moonfall - katastrof., USA, Kan., Chiny, 2022
00:25 Zabójczy cel - akcja, Kan., USA, 2008
02:25 Lombard. Życie pod zastaw - paradokument
03:40 Taki jest świat - przegląd wydarzeń z całego globu.
04:20 Menu na miarę - program kulinarny
05:35 Dyżur - serial medyczny

TVN 7

04:50 Szkoła - Licealistka z 1d, Emilia Żmuda, zakochuje się w młodym mężczyźnie, który wraz z kolegą przeprowadzają w szkole drobne prace remontowe. Wkrótce dziewczyna przyłapuje robotnika na kradzieży laptopa z gabinetu dyrektora...
05:55 Wiza na miłość - paradokumentalny
06:55 New Looney Tunes II - animacja
07:10 Mali agenci IV: Wyścig z czasem - film rodzinny, USA, 2011. Marissa Cortez Wilson jest żoną znanego reportera telewizyjnego, mamą pewnego malucha i macochą inteligentnych bliźniąt Rebecci i Cecila. Domową sielankę zakłóca szalony Timekeeper...
08:55 Ukryta prawda - program obyczajowy

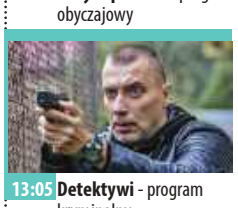

13:05 Detektywi - program kryminalny
16:00 Lassie, wróć! - przyg., Niemcy, 2020
18:10 Kosmiczny mecz - film rodzinny, USA, 1996. Bohaterowie filmu wyruszają w międzygalaktyczną podróż, aby stoczyć pojedynek z pozaziemską drużyną koszykarską. Stawka meczu jest nie byle jaka...
20:00 Batman i Robin - przyg., USA, 1997
22:45 Eagle Eye - sens., USA, Niemcy, 2008
01:15 Sierota - horror, USA, Kan., Franc., Niemcy, 2009
03:50 Fachowcy - program paradokumentalny
04:35 Druga strona medalu - talk-show

TV 4

06:00 Łowcy skarbów. Kto da więcej - reality show **07:00** Galileo - ciekawostki popularnonaukowe, intrygujące zagadki ze świata nauki i techniki **11:05** JesteśmyDlaDzieci - program edukacyjny
11:30 Miodowe Lata - serial komediowy **13:05** Jaś Fasola: Nadciąga totalny kataklizm - komedia, Wielka Brytania, USA, 1997 **14:55** Policjantki i Policjanci - serial paradokumentalny **20:00** Sprawiedliwi - Wydział Kryminalny - serial policyjny
00:00 Gwiazdy Kabaretu - program rozrywkowy **02:05** STOP Drogówka - serial policyjny **03:15** Interwencja - magazyn reporterów **03:25** Lubię disco! - program muzyczny **04:25** Top 10 - Lista Przebojów **05:30** Telezakupy TV Okazje

TV Trwam

10:00 Inf. dnia **10:15** Retrospekcja **10:35** Słowo życia **10:40** Polski Punkt Widzenia **11:00** Opowieść o Warszawskiej Syrenie **11:20** Cyprian Kamil Norwid **12:00** Anioł Pański **12:03** Inf. dnia **12:20** Aniołowie **12:50** Natura Obiektywnie **13:10** Mateczniki Polskości **13:20** Ocalić od zapomnienia
13:30 Msza św. **14:30** Przegląd Tyg. „Niedziela" **14:35** Słowo życia **14:40** Św. na każdy dzień **14:45** Jak wygrać małżeństwo? **15:00** Dzielna niewiasta **15:15** Restauracja **15:30** Wierzę w Boga **16:00** Inf. dnia **16:10** Historia PL **17:00** 10 obrazów z życia Prymasa
17:30 Przełamując bariery **17:55** Poczet Wlk. Polaków **18:00** Anioł Pański **18:05** Inf. dnia **18:15** W naszej Rodzinie **19:25** Św. na każdy dzień **19:30** Manna z Nieba **19:45** Modlitwa z udziałem dzieci **20:00** Inf. dnia **20:20** 7 Sakramentów Kościoła **20:30** Czuwanie z Ojcem Św.

NIEDZIELA • 3 sierpnia

TVP 1

05:30 Sprawa dla reportera
06:20 Słownik polsko@polski
06:55 Słowo na niedzielę - program ewangelizacyjny
07:00 Transmisja Mszy Świętej z Sanktuarium Bożego Miłosierdzia w Łagiewnikach
08:00 Tydzień
08:30 Jubileusz Młodzieży - Msza święta z Papieżem Leonem XIV
12:00 Między ziemią a niebem - magazyn ewangelizacyjny
13:05 Natura w Jedynce - Zagadkowe ważki - dokument, Franc., 2024
14:10 Szabla od komendanta - komediodramat, Polska, 1995
16:05 Dziedzictwo - serial, Turcja, 2020
17:00 Teleexpress
17:20 Pogoda

17:35 Komisarz Alex - serial krym.
18:40 Jaka to melodia? - teleturniej muzyczny
19:30 Program inform. 19.30
20:05 Sport
20:10 Pogoda
20:20 Matylda - serial, 2024
21:20 Rolnik szuka żony - reality show
22:25 Zakochana Jedynka - Też go kocham - komedia, USA, 2018 ●
00:10 Sicario 2: Soldado - fab., USA, 2018
02:25 Skandal w hrabstwie Yuba - kom., Wlk. Bryt., USA, 2021. W dniu swoich urodzin Sue przyłapuje męża na zdradzie. Zaskoczony Karl, wskutek silnych emocji, ma rozległy zawał i umiera...

TVP 2

05:30 Dla niesłyszących - Barwy szczęścia - serial obyczajowy, Polska, 2025
06:35 Dla niesłyszących - M jak miłość - serial obyczajowy, Polska, 2025
07:30 Pytanie na śniadanie - w tym: Serwis Info i Pogoda Flesz - magazyn poranny
11:10 Tour de Pologne - kroniki, felieton
11:15 Rosół polski - magazyn kulinarny
11:50 Lato z Radiem i Telewizją Polską - Poddębice cz. I - widowisko
12:50 Lato z Radiem i Telewizją Polską - Poddębice cz. II - widowisko
14:00 Familiada - teleturniej

14:35 Koło fortuny - teleturniej
15:10 Szansa na sukces. Opole 2025 - widowisko muzyczne
16:10 Cudowne lata - widowisko rozrywkowe
17:15 Tak to leciało - teleturniej muzyczny
18:10 Czarne chmury - serial, 1973
19:20 Rodzinka.pl - serial komediowy
20:00 Złodziejski kodeks - fab., USA, 2009
21:55 Czarne złoto - przyg., Katar, Franc., 2011
00:15 Każdy ma swoje lato - dram., Polska, 2020
01:50 Lokatorka II - serial obyczajowy, 2023
02:50 Akacjowa 38 - serial kostiumowy, 2015

TVN

05:40 Uwaga! - program interw.
05:55 Ukryta prawda - program obyczajowy
06:50 Kuchenne rewolucje - program kulinarno-rozrywkowy
07:45 Dzień Dobry Wakacje
11:30 Co za tydzień - magazyn rozrywkowy
12:10 Totalne remonty Szelągowskiej - reality show
13:15 Magda gotuje internet - program kulinarno-rozrywkowy
13:55 Pan niania - kom., USA, 1992
15:35 Transformers: Wiek zagłady - przyg., USA, Chiny, 2014
19:00 Fakty
19:30 Sport
19:35 Kronika Speedway Grand Prix
19:40 Pogoda
19:45 Uwaga!

20:00 Batman kontra Superman: Świt sprawiedliwości - przyg., USA, 2016
23:15 Na rauszu - obycz., Dania, Szwecja, Holandia, 2020
01:35 Kuchenne rewolucje - program kulinarno-rozrywkowy
02:45 Rzeczy, których nie nauczyła mnie matka - serial, Polska
03:15 Szpital - Pacjentem dr Anny Nowickiej jest jedenastolatek, który spadł z drabiny na placu zabaw.
04:15 Uwaga! - program interwencyjny
04:35 Kto was tak urządził - program poradnikowy
05:05 Recepta na stary dom - program edukacyjny

POLSAT

06:00 Nowy dzień z Polsat News
08:45 Sekretne życie zwierzaków domowych - anim., USA, Jap., 2016. W apartamentowcu na Manhattanie prawdziwy dzień zaczyna się po tym, jak ludzie na dwóch nogach wychodzą do pracy i szkoły...
10:35 Dobra wróżka - kom., USA, 2010. Derek Thompson jest zawodnikiem jednej z amerykańskich drużyn hokejowych. Słynie z agresywnych zagrywek, które nagminnie prowadzą do braków w uzębieniu rywali.
12:45 Spider-Man: Daleko od domu - sens., USA, 2019. Superbohater z Sąsiedztwa musi sam stawić czoła nowym zagrożeniom w świecie, który zmienił się na zawsze. Tym razem...

15:30 Piraci z Karaibów: Skrzynia umarłaka - sens., USA, 2006
18:50 Wydarzenia - program informacyjny
19:20 Gość Wydarzeń - rozmowa dnia
19:25 Sport
19:45 Pogoda
19:55 Pearl Harbor - wojenny, USA, 2001. Początek 1941 roku - w Europie od dwóch lat szaleje wojna, Stany Zjednoczone unikają jednak przystąpienia do konfliktu...
23:50 Parada serc - kom., Polska, 2022
02:15 Agent i pół - kom., USA, 2016
04:45 Disco Gramy - program muzyczny
05:25 Telezakupy TV Okazje

TVP Kultura

05:40 Kalina Jędrusik - koncert, 2006
06:50 Rozmowy (nie)wygodne - Urszula Dudziak - 2024
07:45 Olimpiada Bolka i Lolka - serial animowany, 1983
08:00 Liturgia prawosławna w Mrągowie
09:05 Gaudi, wizjoner z Barcelony - dok., Franc., 2021
10:15 Od ucha do ucha - Rondo alla Turca • Lot trzmiela • Parasolki
10:45 Thierry Śmiałek - serial przyg.-hist., Franc., 1963
12:00 Świteź - anim., Polska, 2010
12:35 Tamte lata, tamte dni - Ewa Błaszczyk - magazyn
13:15 Koncert muzyki filmowej - 2022
14:20 Dobry tytuł - magazyn literacki
14:55 Bilet do kina - Czas mroku - dram., Wlk. Bryt., USA, 2017

17:15 Niedziela z... Mają Ostaszewską
18:05 Prymas. Trzy lata z Tysiąca - dramat, Polska, 2000
20:00 Diamenty są wieczne - sens., Wlk. Bryt., 1971
22:10 Open'er Festival 2025 - Molchat Doma - koncert, 2025
23:40 Nazywam się Alfred Hitchcock - dokument, Wlk. Bryt., 2022
01:50 Noc krótkich filmów - Kino • Cykl •Całe życie z moim kotem •Pięć minut starsza
02:25 Lombardzista - dram., USA, 1964
04:35 Niedziela z... Mają Ostaszewską
05:30 Teledyski

TV Puls

05:55 Kobra - oddział specjalny - Wściekły Gerkhan ściga swojego policyjnego partnera, po czym oddaje w jego kierunku kilka strzałów...
08:05 Taki jest świat - przegląd wydarzeń z całego globu.
08:55 Ranczo - serial komediowy, Polska
13:45 W 80 dni dookoła świata - przyg., USA, 2004. Barwna adaptacja powieści Juliusza Verne'a pod tym samym tytułem. Ekscentryczny londyński wynalazca Fileas Fogg opanował umiejętność latania, wynalazł elektryczność, a nawet wrotki, lecz mimo to świat nauki gardzi nim, mając go za nieszkodliwego wariata. Fogg marzy, żeby wreszcie ktoś potraktował go poważnie.

16:20 Johnny English - kom., Wlk. Bryt., Franc., USA, 2003
18:15 Naga broń 2 1/2: Kto obroni prezydenta? - kom., USA, 1991
20:00 Ultimatum - akcja, USA, 2023
21:50 American Assassin - akcja, USA, 2017
00:00 Krwawe porachunki - thriller, USA, 2021
02:00 Dyżur - serial medyczny
03:00 Taki jest świat - przegląd wydarzeń z całego globu. Wiadomości polityczne i gospodarcze, informacje z życia gwiazd i naukowe ciekawostki.
03:55 Dyżur - serial medyczny
05:00 Dzielnica strachu - serial kryminalny

TVN 7

05:10 Szkoła - Zazdrosna licealistka rozpuszcza plotkę, że Hania, która robi w szkole manicure zaraża grzybicą!..
06:15 Wiza na miłość - serial paradokumentalny
07:15 New Looney Tunes II - animacja
07:45 Mój przyjaciel delfin II: Ocalić Mandy - przyg., USA, 2014. Ludzie, którzy uratowali życie Winter poszukują dla niej towarzysza. Po śmierci Panamy, Winter wykazuje oznaki stresu i samotności.
10:00 Ukryta prawda - program obyczajowy
13:05 Detektywi - Julki 43-latka zostaje oskarżona przez córkę o pobicie. Kobieta prosi detektywów o pomoc w ustaleniu, kto tak naprawdę skrzywdził 15-latkę.

15:00 Mistrzowskie pojedynki. Eternal Glory - program rozrywkowy
16:10 Step Up II - obycz., USA, 2008. Andie jest outsiderką, próbującą odnaleźć się w sztywnych ramach Akademii Sztuki...
18:15 Akademia policyjna III: Ponowne szkolenie - kom., USA, 1986
20:00 Tarzan: Legenda - przyg., Kan., Wlk. Bryt., USA, 2016
22:25 Przemytnik - sens., USA, Kan., 2018
00:45 Amnezja - sens., USA, Niemcy, 2004
02:55 Zbrodnie z pierwszych stron gazet - program kryminalny
03:55 Usterka - program poradnikowy

TV 4

06:00 Łowcy skarbów. Kto da więcej - reality show **07:00** Wielkie tajemnice historii - program dokumentalny **08:40** Galileo - ciekawostki popularnonaukowe, intrygujące zagadki ze świata nauki i techniki **10:50** Ewa gotuje - program kulinarny
11:20 Uroczysko - serial kryminalny **13:25** Maska Zorro - sensacyjny, przygodowy, USA, 1998 **16:20** I kto to mówi 2 - komedia, USA, 1990 **17:55** Legenda Herkulesa - sensacyjny, USA, 2014 **20:00** Sprawiedliwi. Trójmiasto
00:00 STOP Drogówka - serial policyjny **01:00** Wielkie tajemnice historii - program dokumentalny **02:55** Śmierć na 1000 sposobów - program dokumentalny **03:25** Lubię disco! **04:25** Top 10 - Lista Przebojów **05:30** Telezakupy TV Okazje

TV Trwam

08:25 Św. na każdy dzień **08:30** Żywa nić tradycji **09:00** Msza św. **12:00** Anioł Pański z Ojcem Św. Leonem XIV **12:15** Papież Polak do Rodaków **13:00** Nie ma jak u Mamy **14:50** Św. na każdy dzień **14:55** Przegląd Tyg. „Niedziela" **15:00** Wieś - to też Polska **16:00** Inf. dnia **16:10** Koncert życzeń
16:50 Mateczniki Polskości **17:00** Natura et Homo **17:30** Sól ziemi **17:55** Poczet Wlk. Polaków **18:00** Anioł Pański **18:05** Inf. dnia **18:15** Rozmowy niedok. **19:25** Święty na każdy dzień **19:30** Moja katolicka rodzina **20:00** Inf. dnia **20:20** Różaniec
20:50 Credo: Wiara Kościoła **21:00** Apel Jasnogórski **21:20** Inf. dnia **21:40** Retrospekcja **21:45** Nie tylko Ulmowie **21:55** Św. na każdy dzień **22:00** Mocni Jego mocą **22:45** Jak wygrać małżeństwo? **23:00** Jak my to widzimy **23:30** Tam, gdzie Bóg płacze

eprasa.pl cb7519d820

PONIEDZIAŁEK • 4 sierpnia

TVP 1

04:45 Akacjowa 38 - serial, 2017
05:55 Info Poranek
07:00 Transmisja Mszy Świętej
07:30 Studio Raban - magazyn
08:00 Czterdziestolatek - serial, 1974
08:50 Ranczo - serial obycz., 2009
09:50 Komisarz Alex - serial krym.
10:45 Ojciec Mateusz - serial krym.
11:35 Królowie - serial historyczny TVP, 2024
12:10 Agrobiznes
12:30 Agropogoda - magazyn
12:35 Magazyn Rolniczy
12:50 Natura w Jedynce - Zagadkowe ważki - dok., Franc., 2024
14:00 Wichrowe wzgórze - serial obycz., Turcja, 2024
14:55 Kolarstwo - Tour de Pologne - Etap 1: Wrocław-Legnica

17:00 Teleexpress
17:15 Pogoda
17:20 Jaka to melodia? - teleturniej muzyczny
18:00 Reporterzy - magazyn
18:20 Akacjowa 38 - serial, 2017
19:30 Program inform. 19.30
19:55 Pytanie dnia
20:10 Sport
20:15 Pogoda
20:25 Nieznajoma - serial, Wlk. Bryt., 2020
21:10 Tour de Pologne - kroniki
21:20 Labirynt - akcja, USA, 2013
00:05 Demoniczny uśmiech Jacka Nicholsona - dokument, Franc., 2018
01:10 Też go kocham - kom., USA, 2018 ●
03:00 Nocne przejście - western, USA, 1957

TVP 2

04:35 Na dobre i na złe - serial
05:30 M jak miłość - serial, 2021
06:25 Dobre historie - Samodzielność to podstawa - magazyn
06:55 Dla niesłyszących - Barwy szczęścia - serial obycz., 2025
07:30 Pytanie na śniadanie - w tym: Pogoda Flesz i Serwis Info
11:15 Dla niesłyszących - Okrasa łamie przepisy - magazyn kulinarny
11:50 Szaleństwo Majki Skowron - serial, 1976
12:30 Koło fortuny - teleturniej
13:15 Miłość i nadzieja - serial obycz., Turcja, 2022
14:05 Va Banque - teleturniej
14:35 Na sygnale - serial fabularyzowany
15:05 La Promesa - pałac tajemnic - serial, 2023

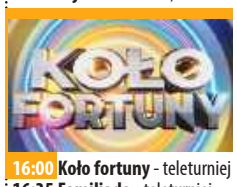

16:00 Koło fortuny - teleturniej
16:35 Familiada - teleturniej
17:20 Miłość i nadzieja - serial obycz., Turcja, 2022
18:15 Va Banque - teleturniej
18:50 Jeden z dziesięciu - teleturniej
19:25 Barwy szczęścia - serial obycz., 2025
20:05 Postaw na milion - teleturniej
21:05 Stawka większa niż życie - serial sensacyjny
22:20 Karol, władca Hiszpanii - serial kostiumowy, Hiszp., 2015
00:20 Ja wam pokażę! - kom., Polska, 2006
02:25 Stulecie Winnych - serial, 2020
03:20 Czarne złoto - przyg., Katar, Franc., 2011

TVN

06:05 Uwaga! - program interwencyjny
06:20 Ukryta prawda - program obyczajowy
07:15 Kuchenne rewolucje - program kulinarno-rozrywkowy
09:20 The Floor - teleturniej
10:25 Zagadki losu - program obyczajowy
11:30 Kuchenne rewolucje - program kulinarno-rozrywkowy
12:35 Szpital - program obyczajowy
13:40 Ukryta prawda - program obyczajowy
16:55 Kuchenne rewolucje - program kulinarno-rozrywkowy
18:00 Detektywi - program kryminalny
19:00 Fakty
19:35 Sport
19:40 Kroniki Tour de Pologne
19:45 Pogoda

19:55 Uwaga! - program interwencyjny
20:10 Doradca smaku - program kulinarny
20:15 Na Wspólnej - serial, Polska
20:55 Podwodna pułapka - przyg., USA, Wlk. Bryt., 2017
22:55 Wieczór gier - kom., USA, 2018 ●
00:55 CSI: Kryminalne zagadki Las Vegas - serial, USA
01:55 Co za tydzień - magazyn rozrywkowy
02:30 Yellowstone 2 - miniserial, USA
03:30 Szpital - program obyczajowy
04:30 Uwaga! - program interwencyjny
04:50 Recepta na stary dom - program edukacyjny

POLSAT

06:00 Nowy dzień z Polsat News
08:30 Malanowski i Partnerzy - o zamknięciu kolejnej sprawy detektywi zdają raport przebywającemu na wakacjach Malanowskiemu i planują krótki odpoczynek na działce Tomka. Podczas drogi mijają niedbale zaparkowany samochód...
09:30 48H Zaginieni - serial kryminalny
10:30 Trudne sprawy - program obyczajowy
11:30 Gliniarze - Natalia pomaga ciężko pobitemu mężczyźnie. Razem z nim jest jego ciężarna dziewczyna, która nie wie, kto jest sprawcą napadu...
14:40 48H Zaginieni - serial kryminalny
15:50 Wydarzenia - program informacyjny
16:10 Pogoda

16:20 Interwencja - magazyn reporterów
16:35 Gliniarze - serial paradokumentalny
17:40 Trudne sprawy - program obyczajowy
18:50 Wydarzenia - program informacyjny
19:18 Gość Wydarzeń - rozmowa dnia
19:30 Sport
19:45 Pogoda
19:55 Mega hit - Dzień Niepodległości - sens., USA, 1996
23:05 Accident Man: Wakacje zabójcy - sens., Wlk. Bryt., 2022
01:10 Pearl Harbor - wojenny, USA, 2001
05:10 Disco Gramy - program muzyczny

TVP Kultura

06:05 Afisz kulturalny ekstra
06:15 Muzyczne poranki
07:05 Tamte lata, tamte dni - Ryszard Karczykowski - magazyn
07:40 Podróże z historią - Turniej o róg królowej - dokument, Polska, 2016
08:25 Od ucha do ucha - Rondo alla Turca • Lot trzmiela • Parasolki
09:00 Blisko, coraz bliżej - serial, 1982
10:15 Goodbye Rockefeller - fab., Polska, 1993
12:05 Agatha Christie: w stulecie Herkulesa Poirota i Miss Marple - dok., Wlk. Bryt., 2020
13:15 Rawhide - Incydent z leworękim - western, USA, 1959
14:20 Syzyfowe prace - obycz., Polska, 2000
16:10 Klub szachistów - film TVP, 1967

16:50 Blisko, coraz bliżej - serial, 1982
18:15 Niedziela z... Mają Ostaszewską
19:15 The Sound of New York - Dźwięk Nowego Jorku: Stefon Harris - serial dok., Włochy, 2017
20:00 Kino Mistrzów - Dyktator - fab., USA, 1940
22:20 Diamenty są wieczne - sens., Wlk. Bryt., 1971
00:30 Muzyka na dobry wieczór - Warszawskie Combo Taneczne - koncert, 2020
01:30 Kino nocne - Carrie - fab., USA, 1976
03:25 Nazywam się Alfred Hitchcock - dok., Wlk. Bryt., 2022
05:35 Teledyski

TV Puls

06:00 Policjanci z Miami - serial kryminalny
08:00 Kobra - oddział specjalny - Nadchodzą urodziny żony Semira. Niespodziewanie mężczyzna odczytuje wiadomość, którą dostała Andrea i dowiaduje się, że jego ukochana ma romans.
10:00 Zaklinaczka duchów - serial fabularny
10:55 Zbuntowany anioł - serial obyczajowy
12:50 Zaklinaczka duchów - Tym razem Melinda trafia na ducha Lacy - matki nastolatka o imieniu Kirk.
13:50 Lombard. Życie pod zastaw - paradokument fabularny
15:50 Ranczo - serial kom., Polska
18:00 Lombard. Życie pod zastaw - paradokument fabularny

20:00 Odwet - akcja, USA, 2018. Jacob pracuje jako menadżer banku. Pewnego dnia w jego miejscu pracy dochodzi do brutalnego napadu
22:00 Odsiecz - akcja, USA, Kan., 2021. Ben Watts, były oficer nowojorskiej policji, zostaje wysłany na służbę do małego miasteczka. Trafia tam na tajemniczą sprawę zaginięcia młodej kobiety.
23:50 W sieci kłamstw - akcja, Ukraina, Wlk. Bryt., 2019
01:55 Dzielnica strachu - serial kryminalny
03:00 Lombard. Życie pod zastaw - paradokument
04:05 Taki jest świat - przegląd wydarzeń z całego globu.
05:00 Dzielnica strachu - serial

TVN 7

05:10 Ten moment - program obyczajowy
05:45 Szkoła - Mirek Rosiński i Kuba Grzesiak z gimnazjalnej 3c mają nowy pomysł na biznes. Wykradają nauczycielowi wfu worek treningowy, bo chcą na nim zarabiać. Mają zamiar wynajmować go kolegom...
08:40 Ukryta prawda - program obyczajowy
11:50 Kartoteka - serial dokumentalno-kryminalny
12:55 Detektywi - Tajemnice żony 40-latek podejrzewa żonę o romans z chłopakiem ich dorosłej córki. Mężczyzna prosi detektywów o sprawdzenie, czy rzeczywiście żona go zdradza.
13:55 Szkoła - program obyczajowy
15:55 Sąd rodzinny - program sądowy

16:55 Szpital - program obycz.
17:55 Mistrzowskie pojedynki. Eternal Glory - program rozrywkowy
19:00 Ukryta prawda - program obyczajowy
20:00 Francuski numer - kom., Polska, 2006
22:20 Niezatapialni - kom., Franc., Belgia, 2018. Grupa mężczyzn po czterdziestce, u progu kryzysu wieku średniego, tworzy pierwszą w historii męską drużynę pływaków synchronicznych.
00:50 Rezolucja 819 - obycz., Franc., Włochy, Polska, 2008
03:00 Zbrodnie z pierwszych stron gazet - program kryminalny
04:05 Druga strona medalu

TV 4

06:00 Łowcy skarbów. Kto da więcej **07:55** Bogaty Dom - Biedny Dom - program paradok. **08:55** Dlaczego ja? - serial paradok. **10:55** Na Ratunek 112 - serial obycz. **11:25** Na ratunek 112 - serial obyczajowy **11:55** Policjantki i Policjanci - serial paradok. **13:55** Trudne sprawy - program obyczajowy **17:00** Policjantki i Policjanci - **18:00** Łowcy skarbów. Kto da więcej **19:00** Policjantki i Policjanci **20:00** Uroczysko - serial krym. **21:00** Sprawiedliwi - Wydział Kryminalny - serial policyjny **22:00** Sprawiedliwi. Trójmiasto **23:00** Niewidzialny wróg - sens., Wlk. Bryt., RPA, 2015 **01:15** Love Island. Wyspa miłości - reality show **02:20** Hardkorowy lombard **02:50** SuperLudzie - serial o osobach z niepełnosprawnościami **05:30** Telezakupy

TV Trwam

09:55 Św. na każdy dzień **10:00** Inf. dnia **10:15** Rozmowy niedok. **11:20** Mateczniki Polskości **11:30** Warto być ojcem **12:00** Anioł Pański **12:03** Inf. dnia **12:20** Droga Ojca Łukasza **13:00** Jan Ledóchowski. Część druga: katolik i polityka **13:30** Msza św. **14:30** Orędowniczka w codzienności **15:00** Na bezdrożach tożsamości. Chaco **15:50** Ma się rozumieć **16:00** Inf. dnia **16:10** Sanktuaria polskie **16:30** Porady Medyczne Bonifratrów **17:00** Świadkowie **17:30** Moja parafia **17:55** Poczet Wlk. Polaków **18:00** Anioł Pański **18:05** Inf. dnia **18:15** Rozmowy niedok. **19:25** Św. na każdy dzień **19:30** Poznajemy Polskę **19:45** Modlitwa z udziałem dzieci **20:00** Inf. dnia **20:20** Różaniec **20:50** 7 Sakramentów Kościoła **21:00** Apel Jasnog. **21:20** Inf. dnia **21:40** Polski Punkt Widzenia **22:00** Z wędką nad wodę

WTOREK • 5 sierpnia

TVP 1

04:45 Akacjowa 38 - serial, 2017
05:55 Info Poranek
07:00 Transmisja Mszy Świętej
07:30 Kościół z bliska
08:00 Czterdziestolatek - serial, 1974
08:55 Ranczo - serial obycz., 2009
09:50 Komisarz Alex - serial krym.
10:45 Ojciec Mateusz - serial
11:35 Królowie - serial hist., 2024
12:10 Agrobiznes
12:30 Agropogoda - magazyn
12:35 Magazyn Rolniczy
12:55 Zjawiskowe góry Portugalii - dok., 2016
14:00 Wichrowe wzgórze - serial obycz., Turcja, 2024
14:55 Kolarstwo - Tour de Pologne - Etap 2: Karpacz-Karpacz
17:00 Teleexpress
17:15 Pogoda
17:20 Jaka to melodia? - teleturniej muzyczny

18:00 Reporterzy - magazyn
18:20 Akacjowa 38 - serial kostiumowy, 2017
19:30 Program inform. 19.30
19:55 Pytanie dnia
20:10 Sport; Pogoda
20:25 Nieznajoma - serial, Wlk. Bryt., 2020
21:30 Francuski pocałunek - kom. romant., USA, Wlk. Bryt., 1995
23:20 Tour de Pologne - kroniki
23:30 Porajmos. Zapomniany Holocaust - dok., Polska
00:30 Labirynt - akcja, USA, 2013
03:15 Clint Eastwood - ostatni z wielkich - dok., Franc., 2018
04:15 Notacje - Teresa Bojarska. Początek Powstania - dok., 2007

TVP 2

05:35 M jak miłość - serial obyczajowy, 2021
06:25 Góra Jawor - reportaż
06:55 Dla niesłyszących - Barwy szczęścia - serial obycz., 2025
07:30 Pytanie na śniadanie - w tym: Pogoda Flesz i Serwis Info
11:15 Gwiazdorska kuchnia Ani - magazyn kulinarny
11:50 Szaleństwo Majki Skowron - serial, 1976
12:30 Koło fortuny - teleturniej
13:15 Miłość i nadzieja - serial obycz., Turcja, 2022
14:05 Va Banque - teleturniej
14:35 Na sygnale - serial fabularyzowany
15:05 La Promesa - pałac tajemnic - serial, Hiszp., 2023
16:00 Koło fortuny - teleturniej
16:35 Familiada - teleturniej

17:20 Miłość i nadzieja - serial obycz., Turcja, 2022
18:15 Va Banque - teleturniej
18:50 Jeden z dziesięciu - telet.
19:25 Barwy szczęścia - serial obycz., 2025
20:05 Postaw na milion - teleturniej
21:05 Stawka większa niż życie - serial sensacyjny
22:15 Karol, władca Hiszpanii - serial kostiumowy, Hiszp., 2015
23:15 Nasze najlepsze wesele - kom., Franc., 2017
01:25 Złodziejski kodeks - fab., USA, 2009
03:15 Stulecie Winnych - serial, 2020
04:20 Tajemnice miejsc zbrodni - serial dok., Franc., 2020

TVN

06:05 Uwaga! - program interw.
06:20 Ukryta prawda - program obyczajowy
07:15 Kuchenne rewolucje - program kulinarno-rozrywkowy
09:20 The Floor - teleturniej
10:25 Zagadki losu - program obyczajowy
11:30 Kuchenne rewolucje - program kulinarno-rozrywkowy
12:35 Szpital - program obycz.
13:40 Ukryta prawda - program obyczajowy
16:55 Kuchenne rewolucje - program kulinarno-rozrywkowy
18:00 Detektywi - program kryminalny
19:00 Fakty
19:35 Sport
19:40 Kroniki Tour de Pologne
19:45 Pogoda
19:55 Uwaga! - program interwencyjny

20:10 Doradca smaku - program kulinarny
20:15 Na Wspólnej - serial obycz., Polska
20:55 Starcie Tytanów - przyg., USA, 2010
23:15 Dunkierka - film wojenny, Wlk. Bryt., Holandia, Franc., USA, 2017
01:25 Kuba Wojewódzki - talk-show
02:35 CSI: Kryminalne zagadki Las Vegas - serial, USA
03:40 Rzeczy, których nie nauczył mnie ojciec - program dokumentalny
04:10 Szpital - program obyczajowy
05:05 Uwaga! - program interwencyjny
05:25 Recepta na stary dom - program edukacyjny

POLSAT

06:00 Nowy dzień z Polsat News
08:30 Malanowski i Partnerzy - Do Ani zgłasza się Ernest Adamski - jej przyjaciel z czasów dzieciństwa w sierocińcu. Chce, żeby ona jako detektyw pomogła mu odszukać ich wspólnego kolegę, Staszka.
09:30 48H Zaginieni - serial kryminalny
10:30 Trudne sprawy - program obyczajowy
11:35 Gliniarze - Dyrektor szkoły zostaje znaleziony nieprzytomny we własnym gabinecie. Okazuje się, że ktoś zatruł jego kawę.
14:40 48H Zaginieni - serial kryminalny
15:50 Wydarzenia - program informacyjny
16:15 Pogoda
16:20 Interwencja - magazyn reporterów

16:35 Gliniarze - serial paradokumentalny
17:40 Trudne sprawy - program obyczajowy
18:50 Wydarzenia - program informacyjny
19:20 Gość Wydarzeń - rozmowa dnia
19:30 Sport
19:40 Pogoda
19:55 Super hit - 47 roninów - sens., USA, Wlk. Bryt., Jap., 2013
22:20 Ghost Rider - sens., USA, Australia, 2007
00:55 Mega hit - Dzień Niepodległości - sens., USA, 1996
04:00 Ewa gotuje - program kulinarny
04:40 Disco Gramy
05:25 Telezakupy TV Okazje

TVP Kultura

06:05 Afisz kulturalny ekstra
06:15 Muzyczne poranki
06:50 Tamte lata, tamte dni - Andrzej i Jacek Zielińscy - magazyn
07:30 Smak Torunia - dokument, Polska, 2016
08:15 Księga Przestrzeni - Mówią o nich infrastruktura
09:00 Blisko, coraz bliżej - serial, 1982
10:20 Syzyfowe prace - obycz., Polska, 2000
12:10 Klub szachistów - film TVP, 1967
12:50 The Sound of New York - Dźwięk Nowego Jorku: Stefon Harris - serial dok., Włochy, 2017
13:35 Rawhide - Incydent ze starą panną - western, USA, 1959
14:40 Tydzień z życia mężczyzny - obycz., Polska, 1999

16:20 Blisko, coraz bliżej - serial, 1982
17:55 20×20 lat TVP Kultura - Andrzej Stasiuk
18:30 Portrety - Bronisław Prądzyński - rep.
18:50 English National Ballet w Paryżu - dok., 2020
20:00 Męczeństwo Piotra Oheya - Teatr Telewizji, 1962 ●
21:10 Wichrowe Wzgórza - dram., USA, 1939
23:05 Tamte lata, tamte dni - Krystyna Janda - mag.
23:45 Stephen King, zło konieczne - dok., Franc., 2020
00:55 Kino Mistrzów - Dyktator - fab., USA, 1940
03:15 Kino nocne - Aż poleje się krew - dram., USA, 2007

TV Puls

06:00 Policjanci z Miami - serial kryminalny
08:00 Kobra - oddział specjalny - serial kryminalny
10:00 Zaklinaczka duchów - Tym razem Melinda trafia na ducha Lacy - matki nastolatka o imieniu Kirk. Duch Lacy próbuje skontaktować się z synem.
10:55 Zbuntowany anioł - serial obyczajowy
12:50 Zaklinaczka duchów - Martwa kobieta prześladuje dziewczynę, ponieważ nie może znieść myśli, że jej wybranek zakochał się w kimś innym.
13:50 Lombard. Życie pod zastaw - W lombardzie pojawia się Krzysztof Najmur, który odziedziczył po ojcu zbiór znaczków, w tym jeden bardzo cenny, bo wydrukowany z błędem.

15:50 Ranczo - serial kom.
18:00 Lombard. Życie pod zastaw - paradokument
20:00 G.I. Joe: Czas Kobry - akcja, USA, 2009
22:35 Hotel Artemis - akcja, USA, 2018. Po nie do końca udanym napadzie na bank Waikiki wraz ze swoim rannym bratem Honolulu znajdują schronienie w Hotelu Artemis.
00:10 Na tropie zabójcy - thriller, USA, Wlk. Bryt., 2024
02:15 Dzielnica strachu - serial kryminalny
03:20 Lombard. Życie pod zastaw - paradokument
04:20 Menu na miarę - program kulinarny
05:00 Dzielnica strachu - serial kryminalny

TVN 7

05:10 Ten moment - program obyczajowy
05:45 Szkoła - Uczennica trzeciej klasy gimnazjum, Kasia Piechowiak, od kilku tygodni spotyka się ze starszym o rok Damianem Jarockim. Oboje są w sobie bardzo zakochani.
08:40 Ukryta prawda - program obyczajowy
11:50 Kartoteka - serial dokumentalno-kryminalny
12:55 Detektywi - Detektywi Anna Potaczek i Maciej Dębosz rozpoczynają poszukiwania matki kilkuletniego chłopca, który sam błąkał się po ulicy i próbował ukraść jedzenie...
13:55 Szkoła - Emilia Kozub z 8c znęca się nad nieśmiałą Gabrysią Milewską. Dziewczyna jest nowa w klasie i nie ma przyjaciół.

15:55 Sąd rodzinny - program sądowy
16:55 Szpital - program obycz.
17:55 Opowieści małżeńskie - program obyczajowy
19:00 Ukryta prawda - program obyczajowy
20:00 Morderstwo w Białym Domu - sens., USA, 1997. Biały Dom, owalny gabinet. Ktoś urządził tu sobie schadzkę z atrakcyjną dziewczyną. Wkrótce potem zostaje ona znaleziona martwa w jednej z łazienek
22:30 Sierota - horror, USA, Kan., Franc., Niemcy, 2009
00:55 Annabelle: Narodziny zła - horror, USA, 2017
03:20 Usterka - program poradnikowy
04:05 Fachowcy

TV 4

06:00 Łowcy skarbów. Kto da więcej **07:55** Bogaty Dom - Biedny Dom - program paradok. **08:55** Dlaczego ja? - serial paradok. **10:55** Na Ratunek 112 - serial obycz. **11:25** Na ratunek 112 - serial obyczajowy **11:55** Policjantki i Policjanci - serial paradok. **13:55** Trudne sprawy - program obyczajowy **17:00** Policjantki i Policjanci **18:00** Łowcy skarbów. Kto da więcej **19:00** Policjantki i Policjanci **20:00** Uroczysko **21:00** Sprawiedliwi - Wydział Kryminalny **22:00** Sprawiedliwi. Trójmiasto **23:00** Zanosi się na burzę - sens., Kan., 2017 **00:55** Love Island. Wyspa miłości - reality show **02:05** Hardkorowy lombard **02:40** Interwencja - magazyn reporterów **02:50** SuperLudzie - serial o osobach z niepełnosprawnościami **05:30** Telezakupy TV Okazje

TV Trwam

09:50 Św. na każdy dzień **10:00** Inf. dnia **10:15** Jak my to widzimy **10:45** Zew natury **11:05** Mocni w Wierze **11:35** Słowo życia **11:40** Ma się rozumieć **11:50** Św. na każdy dzień **12:00** Anioł Pański **12:03** Inf. dnia **12:20** Śladami Powstania Styczniowego na Podlasiu **13:05** Dar powołania **13:30** Msza św. **14:30** Siostry na posterunku **15:00** Kurierskim szlakiem. Azymut Węgry **15:50** Ma się rozumieć **16:00** Inf. dnia **16:10** Jestem mamą **16:40** Zdrowie z Bożej Apteki **16:55** Mój brat papież **17:10** Prosto o gosp. **17:30** Rajd Katyński **17:55** Poczet Wlk. Polaków **18:00** Anioł Pański **18:05** Inf. dnia **18:15** Rozmowy niedok. **19:25** Św. na każdy dzień **19:30** Każdy maluch to potrafi **19:45** Modlitwa z udziałem dzieci **20:00** Inf. dnia **20:20** Różaniec **20:50** 7 Sakramentów Kościoła **21:00** Apel Jasnog. **21:20** Inf. dnia

eprasa.pl cb7519d820

ŚRODA • 6 sierpnia

TVP 1

04:45 Akacjowa 38 - serial, 2017
05:55 Info Poranek
07:00 Transmisja Mszy Świętej
07:30 Rodzina (nie od) święta - Małżeństwo: finanse wspólne czy osobne?
08:00 Czterdziestolatek - serial
08:55 Ranczo - serial obycz., 2009
09:50 Komisarz Alex - serial krym.
10:45 Ojciec Mateusz - serial
11:35 Królowie - serial hist, 2024
12:10 Agrobiznes
12:30 Agropogoda - magazyn
12:35 Rok w ogrodzie Extra - magazyn
12:55 Natura w Jedynce - Nieposkromione Wielkie Jeziora - dok., Kan., Austria, 2022
14:00 Wichrowe wzgórze - serial obycz., Turcja, 2024
14:55 Kolarstwo - Tour de Pologne, 2025 - Etap 3: Wałbrzych-Wałbrzych

17:00 Teleexpress
17:15 Pogoda
17:20 Jaka to melodia? - teleturniej muzyczny
18:00 Reporterzy - magazyn
18:20 Akacjowa 38 - serial kostiumowy, 2017
19:30 Program informacyjny 19.30
19:55 Pytanie dnia
20:10 Sport
20:15 Pogoda
20:25 Ojciec Mateusz - serial
21:20 62. KFPP w Opolu
22:15 Tour de Pologne - kroniki
22:25 Whitney - dok., USA, 2018
00:35 Sierpniowe niebo. 63 dni chwały - dram., Polska, 2013
02:05 Francuski pocałunek - kom. romant., USA, Wlk. Bryt., 1995

TVP 2

05:30 M jak miłość - serial, 2021
06:25 Pożyteczni.pl - magazyn
06:55 Dla niesłyszących - Barwy szczęścia - serial obycz., 2025
07:30 Pytanie na śniadanie - w tym: Pogoda Flesz i Serwis Info
11:15 Rodzina (nie od) święta - Czy dzieci powinny mieć obowiązki domowe? - magazyn
11:50 Szaleństwo Majki Skowron - serial, 1976
12:30 Koło fortuny - teleturniej
13:15 Miłość i nadzieja - serial obycz., Turcja, 2022
14:05 Va Banque - teleturniej
14:35 Na sygnale - serial fabularyzowany
15:05 La Promesa - pałac tajemnic - serial, Hiszp., 2023
16:00 Koło fortuny - teleturniej

16:35 Familiada - teleturniej
17:20 Miłość i nadzieja - serial obycz., Turcja, 2022
18:15 Va Banque - teleturniej
18:50 Jeden z dziesięciu - teleturniej
19:25 Barwy szczęścia - serial obycz., 2025
20:05 Postaw na milion - teleturniej
21:05 Stawka większa niż życie - serial sensacyjny
22:20 Kaznodzieja z karabinem - dram., USA, 2011 ●
00:35 Blue Moon - serial, Kan., 2016
01:35 Nasze najlepsze wesele - kom., Franc., 2017
03:40 Influencer. W pogoni za lajkami - dok., Wlk. Bryt., 2019

TVN

06:05 Uwaga! - program interwencyjny
06:20 Ukryta prawda - program obyczajowy
07:15 Kuchenne rewolucje - program kulinarno-rozrywkowy
09:20 The Floor - teleturniej
10:25 Zagadki losu - program obyczajowy
11:30 Kuchenne rewolucje - program kulinarno-rozrywkowy
12:35 Szpital - program obyczajowy
13:40 Ukryta prawda - program obyczajowy
16:55 Kuchenne rewolucje - program kulinarno-rozrywkowy
18:00 Detektywi - program kryminalny
19:00 Fakty
19:35 Sport
19:40 Kroniki Tour de Pologne
19:45 Pogoda

19:55 Uwaga! - program interwencyjny
20:10 Doradca smaku - program kulinarny
20:15 Na Wspólnej - serial, Polska
20:55 Lara Croft: Tomb Raider - przyg., USA, Wlk. Bryt., Niemcy, Jap., 2001
23:10 Batman kontra Superman: Świt sprawiedliwości - przyg., USA, 2016
02:20 CSI: Kryminalne zagadki Las Vegas - serial, USA
03:20 Szpital - program obyczajowy
04:25 Uwaga! - program interwencyjny
04:45 Recepta na stary dom - program edukacyjny
05:15 Kto was tak urządził - program poradnikowy

POLSAT

06:00 Nowy dzień z Polsat News
08:30 Malanowski i Partnerzy - Marek, z polecenia Malanowskiego, uczestniczy jako konsultant w zdjęciach do nowego filmu, którego producentem jest Aleksander Bielecki. W trakcie jednej ze scen ginie młody aktor...
09:30 48H Zaginieni - serial kryminalny
10:30 Trudne sprawy - program obyczajowy
11:30 Gliniarze - Przedstawiciel handlowy zostaje znaleziony martwy na opustoszałym parkingu, z raną postrzałową.
14:40 48H Zaginieni - serial kryminalny
15:50 Wydarzenia - program informacyjny
16:10 Pogoda
16:20 Interwencja - magazyn reporterów

16:35 Gliniarze - serial paradokumentalny
17:40 Trudne sprawy - program obyczajowy
18:50 Wydarzenia - program informacyjny
19:20 Gość Wydarzeń - rozmowa dnia
19:25 Sport
19:40 Pogoda
19:55 Komediowa środa - Duże dzieci - kom., USA, 2010
22:10 Pitch Perfect 2 - kom., USA, 2015
00:45 Ghostbusters - pogromcy duchów - komedia, USA, Australia, 2016
03:20 Nasz Nowy Dom - program rozrywkowy
04:40 Disco Gramy - program muzyczny
05:25 Telezakupy TV Okazje

TVP Kultura

06:05 Afisz kulturalny ekstra
06:15 Muzyczne poranki
07:05 Tamte lata, tamte dni - Ewa Błaszczyk - mag.
07:45 Sekrety browarnego kotła - dok., Polska, 2016
08:30 Wydarzenie aktualne
09:00 Blisko, coraz bliżej - serial, 1982
10:35 Tydzień z życia mężczyzny - obycz., Polska, 1999
12:15 English National Ballet w Paryżu - dok., Wlk. Bryt., 2020
13:30 Rawhide - Incydent przy siarkowych źródłach - western, USA, 1959
14:35 Tatarak - dram. obyczajowy, Polska, 2009
16:30 Blisko, coraz bliżej - serial, 1986
18:00 Muzyka w sieci - magazyn muzyczny
18:30 Informacje kulturalne
19:00 Reżyserzy - George Cukor - dok., Wlk. Bryt., 2018

20:00 Profesor T - Rybka zwana Walterem - serial, Niemcy, Wlk. Bryt., Belgia, 2015
21:00 Życie jako śmiertelna choroba przenoszona drogą płciową - dram. obyczajowy, Polska, 2000
23:00 Wichrowe Wzgórza - dram., USA, 1939
00:55 Zawsze wygrywa blues - recital Sławka Wierzcholskiego, 1996
01:40 Thomas Hardy - przeznaczenie, wykluczenie i tragedia - dok., Wlk. Bryt., 2020
02:45 Tylko zwierzęta nie błądzą - krym., thriller, Niemcy, Franc., 2019
04:50 Kucharz na krawędzi - fab., Islandia, 2022
05:20 Teledyski

TV Puls

06:00 Policjanci z Miami - serial kryminalny
08:00 Kobra - oddział specjalny - Semir i Ben próbują uratować mężczyznę z samochodu pędzącego prosto na wypadek drogowy.
10:00 Zaklinaczka duchów - serial fabularny
10:55 Zbuntowany anioł - serial obyczajowy
12:50 Zaklinaczka duchów - Melinda widzi ducha kobiety, która nie może spokojnie przejść do świata zmarłych, ponieważ ciągle martwi się o skłóconego męża i syna.
13:50 Lombard. Życie pod zastaw - Kamila i Mariola to dwie studentki, które wynajmują wspólnie mieszkanie. Kiedy pewnego dnia przecieka okno i woda zalewa ich rzeczy, żądają od właściciela zadośćuczynienia.

15:50 Ranczo - serial kom.
18:00 Lombard. Życie pod zastaw - paradokument
20:00 Conan Barbarzyńca - przyg., USA, Meksyk, 1982
22:50 Czerwona Sonja - przyg., USA, 1985. Po zamordowaniu jej rodziny młoda kobieta o imieniu Czerwona Sonja zostaje mistrzynią miecza i szuka zemsty na złej królowej Gedren...
00:40 Dawid i Goliat - przyg., USA, 2016
02:10 Dzielnica strachu - serial kryminalny
03:05 Lombard. Życie pod zastaw - paradokument
04:00 Dyżur - serial medyczny
05:00 Dzielnica strachu - serial kryminalny

TVN 7

05:10 Ten moment - program obyczajowy
05:45 Szkoła - Maturzystka Bożena Kulig jest w 5 miesiącu ciąży jednak ukrywa to, bo nie wie, czy ojcem dziecka jest jej chłopak Dorian, czy Szymon, kolega z którym przespała się na imprezie...
08:40 Ukryta prawda - program obyczajowy
11:50 Kartoteka - serial dokumentalno-kryminalny
12:55 Detektywi - Do detektywów zgłasza się młoda kobieta, która otrzymała w spadku po nieznajomym mężczyźnie milion złotych. Klientka chce wiedzieć, kim był zmarły...
13:55 Szkoła - program obyczajowy
15:55 Sąd rodzinny - program sądowy

16:55 Szpital - Pacjentką doktora Michała Morawskiego jest 15-latka, która spadła ze schodów podczas imprezy
17:55 Opowieści małżeńskie - program obyczajowy
19:00 Ukryta prawda - program obyczajowy
20:00 Morze Północne w ogniu - katastrof., Nor., Szwecja, Dania, 2021
22:20 Ciekawy przypadek Benjamina Buttona - obycz., USA, 2008 ●
01:40 Zbrodnie z pierwszych stron gazet - program kryminalny
02:45 Fachowcy - paradokument
03:30 Usterka - program poradnikowy
04:15 Druga strona medalu - talk-show

TV 4

06:00 Łowcy skarbów. Kto da więcej **07:55** Bogaty Dom - Biedny Dom - program paradok. **08:55** Dlaczego ja? - serial paradok. **10:55** Na Ratunek 112 - serial obycz. **11:25** Na ratunek 112 - serial obyczajowy **11:55** Policjantki i Policjanci - serial paradok. **13:55** Trudne sprawy **17:00** Policjantki i Policjanci **18:00** Łowcy skarbów. Kto da więcej **19:00** Policjantki i Policjanci **20:00** Uroczysko - serial krym. **21:00** Sprawiedliwi - Wydział Kryminalny - serial policyjny **22:00** Sprawiedliwi. Trójmiasto **23:00** Mściciel - sens., Wlk. Bryt., USA, Franc., Niemcy, Hiszp., RPA, 2004 **00:55** Love Island. Wyspa miłości **02:20** Hardkorowy lombard **02:55** Śmierć na 1000 sposobów **03:25** Lubię disco! **04:25** Top 10 - Lista Przebojów **05:30** Telezakupy TV Okazje

TV Trwam

09:30 Sanktuaria polskie **09:50** Św. na każdy dzień **10:00** Zaprzysiężenie Prezydenta RP **11:00** Obrona Cisnej **11:25** Jestem mamą **11:40** Prosto o gosp. **12:00** Msza św. **13:20** Mateczniki Polskości **13:30** Msza św. **14:30** Mazurskim szlakiem piękna stworzenia **15:00** Zadziwiający świat chrząszczy **15:50** Ma się rozumieć **16:00** Inf. dnia **16:10** Na zdrowie **16:30** Powołanie w powołaniu **17:00** Po stronie prawdy **17:55** Poczet Wlk. Polaków **18:00** Anioł Pański **18:05** Inf. dnia **18:15** Rozmowy niedok. **19:25** Św. na każdy dzień **19:30** Opowieści biblijne **20:00** Inf. dnia **20:20** Różaniec **20:50** Myśląc Ojczyzna **21:00** Apel Jasnog. **21:20** Inf. dnia **21:40** Polski Punkt Widzenia **22:00** Przetrwaliśmy **22:30** Matusia - siostra Matylda Getter **23:30** Mazurek Dąbrowskiego

CZWARTEK • 7 sierpnia

TVP 1

04:45 Akacjowa 38 - serial, 2017
05:55 Info Poranek
07:00 Transmisja Mszy Świętej
07:30 Dobre historie - Oddani służbie - magazyn
08:00 Czterdziestolatek - serial, 1974
08:55 Ranczo - serial obycz., 2009
09:50 Komisarz Alex - serial krym.
10:45 Ojciec Mateusz - serial
11:35 Królowie - serial hist., 2024
12:10 Agrobiznes
12:30 Agropogoda - magazyn
12:35 Magazyn Rolniczy
12:55 Natura w Jedynce - Nieposkromione Wielkie Jeziora - dok., Kan., Austria, 2022
14:00 Wichrowe wzgórze - serial obycz., Turcja, 2024
14:55 Kolarstwo - Tour de Pologne, 2025 - Etap 4: Rybnik - Cieszyn, 2025
17:00 Teleexpress

17:15 Pogoda
17:20 Jaka to melodia? - teleturniej muzyczny
18:00 Reporterzy - magazyn
18:20 Akacjowa 38 - serial, 2017
19:30 Program inform. 19.30
19:55 Pytanie dnia
20:10 Sport
20:15 Pogoda
20:25 Ojciec Mateusz - serial
21:25 Sprawa dla reportera
22:25 Liban. Wybuch gniewu - dok., Polska, 2021
23:25 Tour de Pologne - kroniki, felieton
23:30 Dom pod Dwoma Orłami - serial, 2021
00:35 Wojna o prąd - fab., USA, 2017
02:30 Sierpniowe niebo. 63 dni chwały - dram., Polska, 2013

TVP 2

05:30 M jak miłość - serial obyczajowy, Polska, 2021
06:20 Operacja zdrowie - magazyn medyczny
06:55 Dla niesłyszących - Barwy szczęścia - serial obycz., 2025
07:30 Pytanie na śniadanie - w tym: Pogoda Flesz i Serwis Info - magazyn poranny
11:10 Lena na Bałkanach - reportaż
11:50 Szaleństwo Majki Skowron - serial, 1976
12:30 Koło fortuny - teleturniej
13:15 Miłość i nadzieja - serial obycz., Turcja, 2022
14:05 Va Banque - teleturniej
14:35 Na sygnale - serial fabularyzowany
15:05 La Promesa - pałac tajemnic - serial, Hiszp., 2023

16:00 Koło fortuny - teleturniej
16:35 Familiada - teleturniej
17:20 Miłość i nadzieja - serial obyczajowy, Turcja, 2022
18:15 Va Banque - teleturniej
18:50 Jeden z dziesięciu - teleturniej
19:25 Barwy szczęścia - serial obycz., 2025
20:05 Postaw na milion - teleturniej
21:05 Stawka większa niż życie - serial sensacyjny
22:15 Morderstwa w Cantal - film kryminalny, Franc., 2023
00:05 Kawa z kardamonem - serial, Ukraina, 2022
02:15 Kaznodzieja z karabinem - dram., USA, 2011 ●

TVN

06:05 Uwaga! - program interw.
06:20 Ukryta prawda - program obyczajowy
07:15 Kuchenne rewolucje - program kulinarno-rozrywkowy
09:20 The Floor - teleturniej
10:25 Zagadki losu - program obyczajowy
11:30 Kuchenne rewolucje - program kulinarno-rozrywkowy
12:35 Szpital - program obycz.
13:40 Ukryta prawda - program obyczajowy
16:55 Kuchenne rewolucje - program kulinarno-rozrywkowy
18:00 Detektywi - program kryminalny
19:00 Fakty
19:35 Sport
19:40 Kroniki Tour de Pologne
19:45 Pogoda
19:55 Uwaga! - program interwencyjny

20:10 Doradca smaku - program kulinarny
20:15 Na Wspólnej - serial obycz., Polska
20:55 Kuchenne rewolucje - program kulinarno-rozrywkowy
22:00 Idealny facet dla mojej dziewczyny - kom., Polska, 2009
00:40 Podwodna pułapka - przyg., USA, Wlk. Bryt., 2017
02:30 CSI: Kryminalne zagadki Las Vegas - serial, USA
03:35 Szpital - program obycz.
04:35 Uwaga! - program interwencyjny
04:55 Kto was tak urządził - program poradnikowy
05:25 Recepta na stary dom - program edukacyjny

POLSAT

06:00 Nowy dzień z Polsat News
08:30 Malanowski i Partnerzy - Detektywi szukają sprawcy, który okaleczył córkę ich klientki. Dziewczyna przyznaje się, że miała sponsora...
09:30 48H Zaginieni - Zaginął Michał, wiejski weterynarz. Jego samochód znaleziono porzucony na drodze w lesie.
10:30 Trudne sprawy - program obyczajowy
11:30 Gliniarze - serial paradokumentalny
14:40 48H Zaginieni - serial kryminalny
15:50 Wydarzenia - program informacyjny
16:10 Pogoda
16:20 Interwencja - magazyn reporterów
16:35 Gliniarze - paradokument
17:40 Trudne sprawy - program obyczajowy

18:50 Wydarzenia
19:20 Gość Wydarzeń - rozmowa dnia
19:25 Sport; Pogoda
19:55 Jak poślubić milionera - kom., Polska, 2019. Historia Alicji - dziewczyny, która zamiast czekać, aż ślepy los ześle jej miłość, bierze sprawy w swoje ręce i zapisuje się na kurs gwarantujący znalezienie drugiej połówki.
22:10 27 sukienek - kom., USA, 2008
00:40 Trzy kroki od siebie - obycz., USA, 2019
03:15 Nasz Nowy Dom - program rozrywkowy
04:40 Disco Gramy - program muzyczny
05:25 Telezakupy TV Okazje

TVP Kultura

06:05 Afisz kulturalny ekstra
06:15 Muzyczne poranki
07:05 Tamte lata, tamte dni - Andrzej Korzyński - magazyn
07:45 Radek wstępuje do zakonu - dokument, Polska, 2016
08:25 Informacje kulturalne - magazyn
09:00 Blisko, coraz bliżej - serial, 1986
10:30 Tatarak - dram. obyczajowy, Polska, 2009
12:30 Reżyserzy - William Wyler - dok., Wlk. Bryt., 2018
13:30 Rawhide - Incydent z szampanem - western, USA, 1959
14:35 Godzina „W" - dram., Polska, 1979
16:05 Blisko, coraz bliżej - serial, 1986
17:35 Wydarzenie aktualne
18:00 Wstęp Wolny - felieton

18:20 Blue Note Records. Więcej niż muzyka - dok., Szwajc., 2018
20:00 W trzy miesiące dookoła świata - Ten szalony, szalony świat - komedia kryminalna, Wlk. Bryt., 1963
22:45 Dokument w podróży - Opera paryska - dok., Franc., 2020
23:55 Klatka dla ptaków - fab., USA, 1996
02:05 Panorama kina polskiego - Życie jako śmiertelna choroba przenoszona drogą płciową - dram. obyczajowy, Polska, 2000
04:05 Muzyka w sieci - magazyn muzyczny
04:35 Teledyski

TV Puls

06:00 Policjanci z Miami - serial kryminalny
08:00 Kobra - oddział specjalny - Do oddziału patrolującego autostradę dołącza córka prokurator Schrankmann. Dziewczyna ma towarzyszyć w codziennej pracy Gerkhanowi i Jägerowi, którzy nie są zadowoleni z tego powodu.
10:00 Zaklinaczka duchów - serial fabularny
10:55 Zbuntowany anioł - serial obyczajowy
12:50 Zaklinaczka duchów - Andrea przygotowuje się do występów w miejscowym klubie komediowym. Melinda natomiast spotyka tam grupę martwych komików, którzy przygotowują się do występu komediowego.

13:50 Lombard. Życie pod zastaw - paradokument
15:50 Ranczo - serial kom.
18:00 Lombard. Życie pod zastaw - paradokument fabularny
20:00 Pożyczony narzeczony - kom., USA, 2011
22:15 Nie cudzołóż i nie kradnij - kom., Polska, 2022
00:20 Jeszcze dalej niż Północ - kom., Franc., 2008
02:30 Dzielnica strachu - serial kryminalny
03:25 Lombard. Życie pod zastaw - paradokument fabularny
04:25 Menu na miarę - program kulinarny
05:00 Dzielnica strachu - serial kryminalny

TVN 7

05:10 Ten moment - program obyczajowy
05:45 Szkoła - Gimnazjaliści Bartosz i Hubert są przyjaciółmi, jednak wszystko zmienia się z powodu błędu Huberta na klasówce z chemii, przez który jego przyjaciel otrzymuje gorszą ocenę.
08:40 Ukryta prawda - program obyczajowy
11:50 Kartoteka - serial dokumentalno-kryminalny
12:55 Detektywi - Z mieszkania 40-latka i jego rodziny zginęły pieniądze oraz biżuteria. Żona mężczyzny nie chce zawiadamiać policji podejrzewając, że kradzieży mógł dokonać ich syn...
13:55 Szkoła - Klaudia z licealnej 2d jest chora na celiakię i dlatego nie może jeść niczego, co zawiera gluten.

15:55 Sąd rodzinny - program sądowy
16:55 Szpital - program obycz.
17:55 Opowieści małżeńskie - program obyczajowy
19:00 Ukryta prawda - program obyczajowy
20:00 Akademia policyjna III: Ponowne szkolenie - kom., USA, 1986
21:50 Miłość wysokich lotów - obycz., Kan., 2021. Owdowiały Gavin i jego dziewięcioletnia córka Parker wracają do rodzinnego miasta...
23:35 Tarzan: Legenda - przyg., Kan., Wlk. Bryt., USA, 2016
01:55 Zbrodnie z pierwszych stron gazet - program kryminalny
03:55 Fachowcy

TV 4

06:00 Łowcy skarbów. Kto da więcej **07:55** Bogaty Dom - Biedny Dom - program paradok. **08:55** Dlaczego ja? - serial paradok. **10:55** Na Ratunek 112 - serial obycz. **11:25** Na ratunek 112 - serial obyczajowy **11:55** Policjantki i Policjanci - serial paradok. **13:55** Trudne sprawy - program obyczajowy **17:00** Policjantki i Policjanci **18:00** Łowcy skarbów. Kto da więcej **19:00** Policjantki i Policjanci **20:00** Uroczysko - serial krym. **21:00** Sprawiedliwi - Wydział Kryminalny - serial policyjny **22:00** Sprawiedliwi. Trójmiasto **23:05** Nikita - sens., Franc., Włochy, 1990 **01:30** Love Island. Wyspa miłości **02:35** Interwencja - magazyn reporterów **02:55** Śmierć na 1000 sposobów **03:25** Lubię disco! **04:25** Top 10 - Lista Przebojów **05:30** Telezakupy

TV Trwam

09:20 Opowieści biblijne **09:45** Niedźwiedź Wojtek **10:00** Inf. dnia **10:15** Rozmowy niedok. **11:25** Myśląc Ojczyzna **11:35** Przyroda i ludzie **12:00** Anioł Pański **12:03** Inf. dnia **12:20** Katolicy a tożsamość Europy **12:55** Marcin Żarnecki **13:20** Przegląd Tyg. „Niedziela" **13:30** Msza św. **14:35** Człowiek bez twarzy **15:00** Po stronie prawdy **15:50** Ma się rozumieć **16:00** Inf. dnia **16:10** Z wędką nad wodę **16:35** Sól ziemi **17:00** Modlitwa w Sanktuarium św. Józefa w Kaliszu **19:25** Akademia pro-life **19:30** Każdy maluch to potrafi **19:45** Modlitwa z udziałem dzieci **20:00** Inf. dnia **20:20** Różaniec **20:50** 7 Sakramentów Kościoła **21:00** Apel Jasnog. **21:20** Inf. dnia **21:40** Polski Punkt Widzenia **22:00** Sarid **23:00** Sean - Światło w ciemności świeci

eprasa.pl cb7519d820

Letnie kino pod gwiazdami w Przewornie

W piątkowy wieczór, 18 lipca, pod rozgwieżdżonym niebem przy budynku Gminnego Ośrodka Kultury w Przewornie odbyła się projekcja filmu plenerowego. Wydarzenie zorganizowano w ramach wakacyjnego cyklu „Przygoda z profilaktyką", realizowanego przez GOK Przeworno.

PRZEWORNO

Na ekranie pod gołym niebem wyświetlono film familijny pt. „Rodzina od zaraz", który przyciągnął wielu mieszkańców gminy, od najmłodszych po seniorów. Projekcja rozpoczęła się o godz. 20:45 i była okazją do wspólnego spędzenia czasu w atmosferze relaksu.

Pogoda dopisała, podobnie jak frekwencja i humor uczestników. Organizatorzy zadbali też o strefę gastronomiczną. Dostępne były popcorn, wata cukrowa, napoje oraz frytki, które cieszyły się ogromnym zainteresowaniem.

Wydarzenie zostało sfinansowane z budżetu gminy Przeworno. Kolejne atrakcje w ramach letniego cyklu już wkrótce.

woc

Mieszkańcy Przeworna przed ekranem pod gołym niebem. Fot. GOK Przeworno

Renowacja starych kanałów bez kopania

STRZELIN

Równolegle z nowymi inwestycjami, strzeliński Zakład Wodociągów i Kanalizacji zrealizował również zadanie o charakterze pilnym – renowację starej sieci kanalizacji sanitarnej w centrum Strzelina. Chodzi o poniemiecki kanał przebiegający od ul. ks. Jerzego Popiełuszki do ul. Wojska Polskiego. Sieć o długości 341 metrów i głębokości od 4,2 do 4,8 metra była w złym stanie technicznym – silna korozja betonu mogła w każdej chwili doprowadzić do zawalenia kanału.

Wykonawcą zadania była firma ECO INVEST Mariusza Krupy z Rudy Śląskiej, która zrealizowała inwestycję metodą bezwykopową. Użyto rękawa termoutwardzalnego nasączonego żywicą bezstyrenową – to rozwiązanie pozwala na renowację kanałów bez konieczności rozkopywania nawierzchni, co jest szczególnie istotne w miejskich warunkach.

Zakres robót objął nie tylko renowację samego kanału, ale również 13 studni kanalizacyjnych, z czego 11 znajdowało się bezpośrednio na remontowanym odcinku, a 2 na sąsiednim, wcześniej wyremontowanym, fragmencie. Przed montażem rękawa przeprowadzono hydrodynamiczne czyszczenie kanału oraz zorganizowano przepompowywanie ścieków na czas robót. Prace zakończono i odebrano 30 czerwca. Łączny koszt zadania wyniósł 303 tys. zł.

AK

Zamiast sezonowego zrywu – trwała zmiana

Jako kobiety często oczekujemy szybkich i spektakularnych rezultatów – zwłaszcza, gdy chodzi o nasze ciało i sylwetkę. Ale prawda jest taka, że nawet najlepszy efekt po serii zabiegów wymaga… pielęgnacji. Tak jak nie przestajemy ćwiczyć po osiągnięciu formy życia, tak samo nie powinniśmy rezygnować z regularnej stymulacji ciała po zakończeniu intensywnego planu zabiegowego.

STRZELIN

W Studio Figura Strzelin od lat prowadzę kobiety w procesie modelowania sylwetki i zauważam, że największe sukcesy osiągają te z nas, które nie traktują zabiegów jako „akcji ratunkowej", tylko jako element stylu życia. Kluczem są zabiegi przypominające – regularne, ale mniej intensywne wizyty, które podtrzymują efekt ujędrnienia, wyszczuplenia i drenażu.

Dlaczego to takie ważne? Bo ciało wraca do stanu wyjściowego szybciej niż nam się wydaje. Nasz układ limfatyczny, metabolizm czy napięcie skóry – wszystko wymaga stymulacji. Właśnie dlatego wprowadzamy do planów tzw. fazy podtrzymujące, oparte na mądrej, dostosowanej do potrzeb klientki, kontynuacji. To może być raz w tygodniu presoterapia, elektrostymulacja czy zabieg na poprawę gęstości skóry – w zależności od tego, co było celem terapii.

Monika Maciejewska-Zawada, ekspertka ds. modelowania sylwetki

Efekt? Zamiast sezonowego zrywu – trwała zmiana. A przede wszystkim poczucie kontroli nad ciałem, zdrowiem i wyglądem. I o to właśnie chodzi – nie tylko schudnąć, ale utrzymać efekty bez stresu i bez głodówek.

Zrób coś dla siebie nie tylko „na teraz", ale z myślą o tym, jak chcesz wyglądać i czuć się za miesiąc, za pół roku, za rok.

Monika, Studio Figura Strzelin

Aktywne lato w Klubie Seniora

STRZELIN

W Klubie Seniora lato upływa pod znakiem aktywności i dobrej zabawy. Ostatnie tygodnie były wyjątkowo intensywne. Seniorzy udowadniają, że energii i zapału im nie brakuje.

W ramach warsztatów „Kąpiele leśne" uczestnicy zanurzyli się w naturze i szukali spokoju wśród zieleni lasów. Kulinarne spotkania przyniosły smakowite efekty - powstały m.in. domowa chałka, sałatka jarzynowa, ciasto z owocami, roladki jabłkowe i klasyczna szarlotka.

Nie zabrakło też ruchu - taniec pod chmurką przed strzelińskim ratuszem cieszył się dużym zainteresowaniem i przyciągnął wielu uczestników. Odbyły się również spotkania edukacyjne. Z przedstawicielami ZUS-u seniorzy rozmawiali o rentach wdowich, a z policjantami i strażą o bezpieczeństwie podczas wakacji.

Zwieńczeniem letnich aktywności było Święto Kwiatów, podczas którego powstały barwne bukiety, a gości częstowano domowymi wypiekami i orzeźwiającą lemoniadą.

IW

Taniec pod chmurką przed strzelińskim ratuszem cieszył się dużym zainteresowaniem i przyciągnął wielu uczestników. Fot. Klub Seniora w Strzelinie

eprasa.pl cb7519d820

Lato pełne przygód z Gminnym Ośrodkiem Kultury w Przewornie

Gminny Ośrodek Kultury w Przewornie nie zwalnia tempa i zaprasza najmłodszych mieszkańców do udziału w wakacyjnym cyklu zajęć pod hasłem „Przygoda z profilaktyką". To propozycja pełna kreatywnych, edukacyjnych i integracyjnych aktywności zaplanowanych na cały sierpień 2025 roku.

PRZEWORNO

6 sierpnia w programie znalazły się warsztaty robotyki i programowania LEGO. Uczestnicy podzieleni na dwie grupy (11:00–12:00 i 12:30–13:30) będą mogli poznać podstawy programowania poprzez zabawę z popularnymi klockami. Następnie, 12 sierpnia, odbędą się warsztaty kreatywne, również w dwóch turach czasowych.

Na 14 sierpnia zaplanowano „Bajkowe poranki" – dwugodzinne spotkanie z bajkami, które z pewnością przeniesie najmłodszych w świat wyobraźni. Kolejne dni to plastyczne i manualne działania: 19 sierpnia warsztaty plastyczne, a dzień później – manualne.

21 sierpnia to ponownie spotkanie z kreatywnością, tym razem w formule jednorodnej grupy (11:00–13:00). W piątek, 22 sierpnia, uczestników czeka całodniowa wycieczka do ZOO w Opolu – od 9:00 do 15:00.

Finałem wakacyjnej przygody będą warsztaty fizyko-chemiczne „Mininaukowiec" zaplanowane na 27 sierpnia. Dzieci w dwóch grupach poznają podstawy eksperymentowania w sposób bezpieczny i fascynujący.

Zapisy na wszystkie wydarzenia prowadzone są wyłącznie telefonicznie pod numerem: **74 8 102 105**. Warto się pospieszyć, bo liczba miejsc jest ograniczona.

Zadanie jest finansowane z budżetu gminy Przeworno, co pozwala na bezpłatny udział dzieci w oferowanych zajęciach. Dzięki temu najmłodsi będą mogli kreatywnie spędzić wakacje bez konieczności wyjazdu z gminy.

WOC/GOK

PUP w Strzelinie zaprasza na szkolenia

POWIAT

Bezrobotni i wszyscy, którzy aktywnie szukają zatrudnienia, mogą wkrótce skorzystać z bezpłatnego szkolenia organizowanego przez Powiatowy Urząd Pracy w Strzelinie. Zajęcia odbędą się w Klubie Pracy w terminie 8-26 września.

Szkolenie ma na celu wsparcie uczestników w skutecznym poruszaniu się po rynku pracy. Program obejmuje szeroki zakres praktycznych tematów, od poznania metod aktywnego poszukiwania pracy, przez sztukę autoprezentacji, aż po tworzenie profesjonalnych dokumentów aplikacyjnych.

Uczestnicy przejdą testy pomagające określić ich zawodowe predyspozycje, a przy okazji wymienią się doświadczeniami z innymi osobami szukającymi pracy. Zajęcia odbywają się w formie grupowej, a wszystkim uczestnikom przysługuje stypendium szkoleniowe. Liczba miejsc jest ograniczona.

Szczegółowe informacje i zapisy dostępne są pod numerem telefonu 71 39 21 981 wew. 29 – to pierwszy krok, aby zdobyć przydatne umiejętności i otrzymać realne wsparcie w znalezieniu pracy. Warto dać sobie taką szansę.

IW

W okolicach Strzelina w przeszłości nie było winnic?

Czy Piastowie raczyli się winem?

Skłonność do piwa i miodów (pitnych) była powszechna na Dolnym Śląsku od wieków. A jak to było z winem? Czy w średniowieczu korzystano z tego szlachetnego trunku z niechęcią i tylko w celach liturgicznych?

DOLNY ŚLĄSK

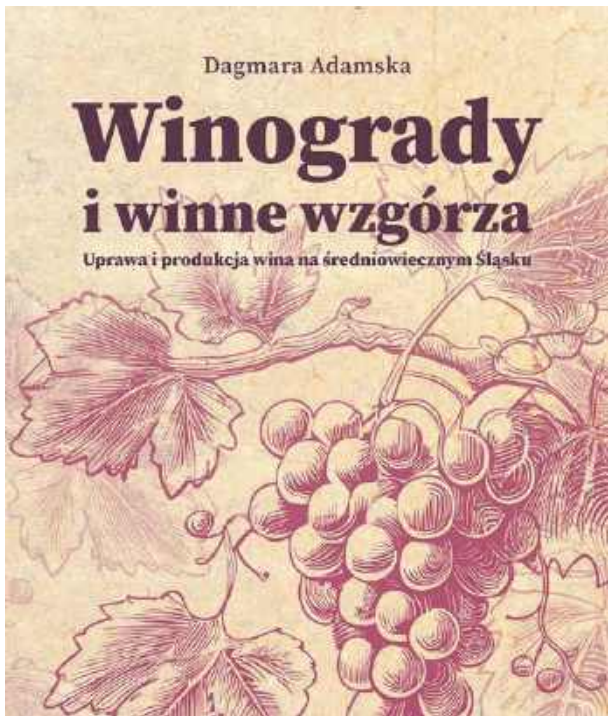

Podróżując po świecie, odwiedzamy kraje, gdzie uprawa winorośli jest narodowym wyróżnikiem. Tak jest we Włoszech, Francji, Hiszpanii czy Grecji, żeby wymienić tylko te największe kraje. Tam wino podawane jest prawie do każdego posiłku. A u nas, czyli na Śląsku? Odpowiedzi na to pytanie podjęła się dr hab. Dagmara Adamska z Uniwersytetu Wrocławskiego. Tak powstała książka „Winogrady i winne wzgórza. Uprawa i produkcja wina na średniowiecznym Śląsku" (Wrocław 2025).

Już pierwsze zdania wstępu zapowiadają ciekawą lekturę: *„W 1221 roku Leszek Biały, poproszony przez papieża o wypełnienie ślubowania krucjaty, odmówił. (...) Książę wyjaśnił, że nie może pić wina, które było powszechnie dostępne w Ziemi Świętej, ponieważ nawykł wyłącznie do piwa i miodu"*. W XIII i XIV wieku na porządku dziennym są transakcje handlowe dotyczące winnic i wina. Spory udział w tym sektorze gospodarki miały klasztory, począwszy od klarysek, a na cystersach kończąc. Zachowane dokumenty potwierdzają, że w XIV w., w odległości kilkunastu kilometrów od Strzelina znajdowała się winnica. Odsyłam do lektury, żeby dowiedzieć się gdzie dokładnie.

„Winogrady" są pracą naukową, co nie powinno przeszkadzać regionalistom i miłośnikom lokalnej historii. Wręcz przeciwnie. Dzięki temu Czytelnik ma pewność, że autorka dołożyła wszelkich starań, żeby zweryfikować i udokumentować prezentowane tezy/fakty. Mapy i barwne ilustracje z epoki dopełniają dzieła, sprawiając, że lektura najnowszej pracy Dagmary Adamskiej to przysłowiowy balsam dla duszy… regionalisty i miłośnika historii regionu.

Kilka lat temu na łamach *„Słowa Regionu"* ukazał się mój wywiad z Dagmarą Adamską w związku z wydaniem książki „Wieś – miasteczko – miasto. Średniowieczne osadnictwo w dorzeczu górnej i środkowej Oławy". Napisałem wtedy: „Książkę dr Dagmary Adamskiej wpisujemy na „listę lektur obowiązkowych" miłośników historii regionu."

Dziś do tej listy dopisujemy „Winogrady i winne wzgórza" pamiętając, że Dagmara Adamska była również odpowiedzialna – jako współautorka i redaktorka – tomu Strzelin (Atlasu Historycznego Miast Polskich).

Jacek Sobko

OSTATNIE DNI PROMOCJI
TANI, DOBRY WĘGIEL NA SKŁADZIE
ZANIM KUPISZ W SKLEPIE PGG, ZADZWOŃ DO NAS!
JELCZ-LASKOWICE, ul. Wrocławska 10
Teren POLMOZBYTU (za stacją Lotos)
Tel. 607-566-802 • Tel. 607-566-803
- WĘGIEL KOSTKA 27 Mj/kg - 1350 zł/t max. 3% popiołu
- WĘGIEL ORZECH 27 Mj/kg - 1290 zł/t max. 3% popiołu
- GROSZEK 5-25 mm, 27 Mj/kg - 1290 zł/t max. 3% popiołu
- GROSZEK 5-25 mm, 23 Mj/kg - 1090 zł/t
- GROSZKI i ORZECHY WORKOWANE + 150 zł/t
- KOKS ORZECH 28 Mj/kg - 1590 zł/t
- PELLET PRZEMYSŁOWY - 1000 zł/t (worki 25 kg)
- PELLET OLCZYK A1 - 1350 zł/t (worek 15 kg - 20,25 zł)
- DREWNO OPAŁOWE POCIĘTE W KLOCKI BRZOZA, OLCHA, SOSNA - 250 zł m3
SPRZEDAŻ RATALNA, TRANSPORT GRATIS DO 15 KM OD 1 TONY

eprasa.pl cb7519d820

Politycznie i samorządowo

Wydaje się, że nie, ale...

Mamy upragnione wakacje, ale nie wszyscy myślą o wypoczynku. Część społeczeństwa korzysta z pogody i zasłużonych urlopów, a część, która rządzi krajem, województwem, powiatem czy gminą bacznie obserwuje scenę polityczną i własne podwórko, czy - mimo dalekiej perspektywy wyborczej - do powiatowego czy też gminnego kurnika nie zaglądają lisy, mające chrapkę na detronizację króla kurnika.

Jeszcze niedawno wydawało się, że część samorządowców pójdzie na zieloną trawkę. W styczniu 2018 roku Prawo i Sprawiedliwość wprowadziło dwukadencyjność wójtów, burmistrzów i prezydentów miast połączoną z wydłużeniem kadencji do 5 lat (dotychczas było cztery). To skutkowałoby tym, że na naszym terenie burmistrzowie Dorota Pawnuk i Jerzy Krochmalny oraz wójtowie Tomasz Gracz i Waldemar Grochowski musieliby zwolnić swoje gabinety dla nowych włodarzy. Jednak na horyzoncie pojawił się pomysł Polskiego Stronnictwa Ludowego, który rzuca samorządowcom koło ratunkowe i chce znieść tę ustawę. Niskie poparcie w sondażach partii Władysława Kosiniaka-Kamysza zmusza do działań i ten ruch jest na pewno próbą przypodobania się samorządowcom. Czy ten krok przysporzy kilku punkcików w sondażach? Wydaje się, że nie, ale…

Jak odbierany jest ten ruch ludowców wśród polityków i samorządowców? Jedni twierdzą, że jest to przywrócenie pełnej samorządności wspólnotom lokalnym (PSL), a niektórzy (Razem) mówią o całkowitym zabetonowaniu władzy samorządowych feudałów. Prawda jest taka, że wieloletnim samorządowcom jest to na rękę, ale tym, którzy chcą ich zastąpić, nie jest do śmiechu. Walka z urzędującym włodarzem jest na pewno o wiele trudniejsza niż konkurowanie z osobą, która nie była jeszcze urzędnikiem tej rangi.

Do wczoraj chodziły plotki, że najprawdopodobniej burmistrzowie Pawnuk i Krochmalny oraz wójtowie Grochowski i Gracz wystartują w wyborach do Rady Powiatu Strzelińskiego, ale jeśli pomysł PSL-u zyskałby poparcie, to na pewno ich optyka by się zmieniła.

Na ich miejsce byli wskazywani już pierwsi chętni do przejęcia sterów w gminach. Na giełdzie kandydatów w Wiązowie padały nazwiska sekretarz Agnieszki Puzyniak, starosty Magdaleny Krupy, radnej powiatowej Agnieszki Zawłockiej, radnej gminnej Agaty Kowalskiej oraz Jakuba Kościelaka, przedsiębiorcy rolnego.

W Strzelinie mowa była o radnej powiatowej Sylwii Korczyńskiej, radnym gminnym Michale Ostrowskim czy przewodniczącym Rady Powiatu Strzelińskiego Norbercie Rabie.

W Kondratowicach w gronie potencjalnych kandydatów wymieniano wicestarostę Ewelinę Andrzejewską-Bochnak, byłego wicestarostę Aleksandra Skorupskiego oraz radnego powiatowego Pawła Rogalińskiego.

W Borowie natomiast jako pewniak do fotela wójta obstawiany był długoletni sekretarz i radny powiatowy Mariusz Majewski.

Czy dziś, po świeżych informacjach medialnych, wszyscy wymienieni będą chcieli wystartować w wyborach samorządowych i wejść w drogę swoim zwierzchnikom czy też niejednokrotnie kolegom? Wydaje się, że nie, ale…

Na krajowej scenie politycznej dalsze przeciąganie liny w sprawie wyborów, a właściwie w sprawie zaprzysiężenia prezydenta elekta. Po różnych ruchach strony rządzącej, próbach przeliczania głosów z części komisji, z wszystkich komisji, powtórzenia wyborów itp. sytuacja (chyba) się normalizuje. Na pewno ważnym czynnikiem było tu stanowisko koalicjantów Platformy Obywatelskiej. Zarówno marszałek Sejmu Szymon Hołownia, jak i wcześniej wspomniany szef PSL-u jasno przedstawili swoje stanowisko, w którym potwierdzili wybór Karola Nawrockiego na prezydenta. Lewica i Razem też jasno wyraziły swoje zdanie. Pozostały tylko dwie osoby, które wietrzą spisek: Roman Giertych i Adam Bodnar, bo premier Donald Tusk też wycofał swoje oskarżenia. Czy do 6 sierpnia coś w tej sprawie jeszcze się wydarzy? Wydaje się, że nie, ale..?

Ostatnia sprawa w tym tygodniu. Minęło sześć miesięcy polskiej prezydencji w Radzie Unii Europejskiej. Czas szybko zleciał. Rządzący twierdzą, że wszystko poszło zgodnie z planem. Wypełniono wcześniejsze założenia, a więc zajęto się bezpieczeństwem Europy oraz wsparciem i pomocą dla Ukrainy oraz współpracą z NATO I UE. Opozycja twierdzi natomiast, że polska prezydencja to czas straconych szans, a jako przykład podają nawet brak organizacji nieformalnego spotkania Rady Europy w Polsce, co było do tej pory niemalże tradycją.

Mi ten temat kojarzy się ze słynnym pociągiem. Nie tym złotym spod Wałbrzycha, którego poszukujemy od zakończenia II wojny światowej, ale tym uruchomionym przez rząd (de facto PKP) w okresie wakacyjnym do Chorwacji. I od razu robi się znów gorąco! Przynajmniej rozgrzany jest internet.

Pojawiają się głosy (szczególnie po stronie rządowej), że fajnie, bo kto boi się latać, nie chce mu się usiąść za kółko albo jechać autobusem ma alternatywę. Co prawda dłużej, ale bezpieczniej. Po drugiej stronie krzyk i szydercze uśmiechy, że tempo jak na XXI wiek iście ekspresowe - 65km/ha i jest trochę szybsze od roweru itd., itp. Och, jak gorąco! Nawet takie tematy dzielą społeczeństwo na zadowolone i raczej bardziej niezadowolone. Czy jest możliwa zmiana zachowania, przynajmniej w tak drobnych sprawach? Wydaje się, że nie, ale..?

Odpoczywajcie, bo to czas wakacji. Na koniec mały żarcik polityczny. Referendum demokratyczne na Białorusi. Rok 2045. Pytanie. Czy nie masz nic przeciwko wyborowi prezydenta Łukaszenki na kolejną kadencję? I dwie odpowiedzi: 1. Tak, nie mam nic przeciwko, 2. Nie, nie mam nic przeciwko.

Oby w Polsce tak nie było. Wydaje się, że nie, ale..?

MC

eprasa.pl cb7519d820

Uwaga – cyfra w nawiasie, po ogłoszeniu, oznacza numer gazety w roku 2024, w której po raz pierwszy opublikowano jego treść. Każde ogłoszenie publikujemy w dwóch numerach gazety.

MOTORYZACJA
SAMOCHODY MOTORY

sprzedam, kupię:

*Sprzedam Passat B4 Combi 1993r 1.9 TD, sprawny technicznie, ważne OC, przegląd. Przebieg 254 tys. 4 opony zmienne. Cena – 3900 zł. Tel. 501 320 534 (29-30)

*Sprzedam Peugeot 407 2006r. Ubezpieczenie i przegląd do końca roku, wszystkie naprawy wykonywane na bieżąco. Cena 4700 zł. Tel. 506 793 399 (29-30)

*Sprzedam ALFA ROMEO 159 2006r. 1.9 TD. Tel. 604 479 854 (29-30)

*Sprzedam Mazdę 3,2006r., poj. 1600Cm3, srebrny metalic, 5 drzwi, centr. Zamek, el. szyby, klima, kierownica wielofunkcyjne. Cena – 3600 zł. Tel. 600 515 972 (28-29)

* Sprzedam audi 80 b4, 1992 r., 2.0 benzyna, gaz, Przeworno, cena do uzgodnienia, tel. 669 091 179 (*)

CZĘŚCI SAMOCHODOWE, PRZYCZEPY

sprzedam, kupię:

*Sprzedam przednie błotniki do Peugeota 206 oraz do Fiata Punto 2 2002r. w Przewornie. Posiadam również zderzaki i inne części. Tel. 600 515 972 (28-29)

*Sprzedam koła aluminiowe 14. do Forda w Przewornie. Cena 300zł. Tel. 600 515 972 (28-29)

*Sprzedam przyczepę na niskich kołach, zarejestrowana i ubezpieczona, z zsypem bocznym na zboże. Tel. 607 802 876 (28-29)

SPRZĘT ROLNICZY
MASZYNY, CIĄGNIKI, PRZYCZEPY, URZĄDZENIA ITP.

sprzedam, kupię:

*Sprzedam śrutownik bijakowy o zboża w dobrym stanie, zasilany na siłę. Cena 1100zł do negocjacji. Tel. 607 238 115 (28-29)

*Sprzedam do kombajnu Bizon Z-56 części, drążek kierowniczy z końcówkami, 50 zł, uszczelkę pod głowice – nowa - nieużywana, 80 zł, wytrząsacz słomy – 1szt za 150 zł, sprzęgło silnika-docisk 100zł. Sprzęgło tarcze do podajnika zboża 50 zł. Podbieracze pokosu 10 zł za szt. Tel. 774 312 141 do godz 20.00 (28-29)

*Sprzedam hak holowniczy do samochodu osobowego, atestowany, cena 150 zł. Tel. 774 312 141 do godz 20.00 (28-29)

*Sprzedam przyczepę żelazną rolniczą, 4 tony w dobrym stanie, nowe opony, mało używane, 750x20. Cena 2500 zł. Tel. 774 312 141 do godz 20.00 (28-29)

*Sprzedam podajnik ślimakowy palcowy do bizona, kompletny, ocynkowany – do demontażu – cena 1000 zł. Tel. 713 950 053 (27-28)

* Kupię stare maszyny rolnicze, pompy wytryskowe- Ursus- Zetor, obciążniki, lampy, zegary, złom, Tel. 691 521 758 (27-72)

* Kupię ciągniki, przyczepy i maszyny rolnicze, Tel. 602 811 423, 71 39 26 264 (do 54*)

* Sprzedam maszyny rolnicze: ciągnik Ursus C 355, przyczepę, pług, brony, siewnik zbożowy, cyklop, kombajn do ziemniaków, Wiązów, Tel. 504 242 032 (*).

BUDYNKI - LOKALE NIEMIEWSZKALNE

sprzedam, kupię:

* Kupię lokal usługowy, Tel. 666 855 484 (do 54*).

NIERUCHOMOŚCI
MIESZKANIA

wynajem, kupno, zamiana:

*Sprzedam mieszkanie 2-pokojowe, o powierzchni 52,7m2, w budynku 4-rodzinnym w Strzelinie – bezczynszowe, działka, piwnica, strych. Tel. 668 881 732 (28-29)

*Do wynajęcia lokal mieszkalny 36m2 w Strzelinie, ul. Kwiatkowskiego, parter, umowa najmu okazjonalnego. Tel. 608 102 259 (28-29)

*Sprzedam mieszkanie 56m2 w Białym Kościele. Do remontu – kuchnia, 2 pokoje, łazienka – komórki – ogródek. Tel. 781 077 569 (28-29)

*Sprzedam lub zamienię na kawalerkę dom jednorodzinny z ogrodem 1400m2. Sadowice 3. Kondratowice. Tel. 503 677 454 (27-28)

*Wynajmę kawalerkę, kuchnia, pokój, łazienka, przedpokój 27m2 Borek Strzeliński, osiedle. Tel. 602 863 799 (27-28)

*Sprzedam mieszkanie o pow. 49,43m2. ul. Konopnicka wraz z garażem lub bez garażu. Tel. 609 128 415. (27-31)

*Sprzedam mieszkanie 2-pokojowe w Wiązowie – bezczynszowe, ogrzewanie własne gazowe, 1. piętro. Tel. 571 211 832 (21-28)

* Kupię lokal usługowy, Tel. 666 855 484 (*)

* Kupię kawalerkę w Przewornie lub w Strzelinie, tel. 668 432 077 (*)

* Kupię mieszkanie 2- lub 3-pokojowe na osiedlu w Przewornie, Tel. 694 043 166 (*)

BUDYNKI - DOMY

sprzedam, kupię:

*Sprzedam dom jednorodzinny 182m2 z ogrodem 517m2, przy ul. Łokietka 10 w Strzelinie; 4 duże pokoje, 2 kuchnie, 3 łazienki, ganek, taras, garaż. Ogrzewany piecem gazowym. Tel. 607 182 272 lub 607 334 229 (29-30)

*Sprzedam dom jednorodzinny w Strzelinie, 213m2, piwnica, okna plastikowe (nowe), pompa ciepła, kominek, 7 pokoi, 2 łazienki, 3 toalety, kuchnia + kuchnia letnia, spiżarnia, ogród z pergolą. Cena 930 tys. zł. Tel. 519 663 598 (28-37)

*Sprzedam dom w zabudowie szeregowej, Chociwel 5B/1 pokój, aneks kuchenny, pomieszczenie gospodarcze, łazienka, powierzchnia 26,61m2. Tel. 606 965 163 (28-31)

*Sprzedam dom jednorodzinny w Górcu. 80m2, trzy pokoje, strych, ganek, kotłownia, ocieplony, dach blaszany, cena – 270 tys. zł. Tel. 727 596 397 (27-28)

*Sprzedam dom jednorodzinny w Borowie. Powierzchnia 140m2, 5 pokoi, balkon, ogródek. Tel. 667 080 945 (27-28)

*Sprzedam dom jednorodzinny w Strzelinie, 213m2, piwnica, okna plastikowe, nowe, pompa ciepła, kominek, 7 pokoi, 2 łazienki, 3 toalety, kuchnia + kuchnia letnia, spiżarnia. Ogród z pergolą. Cena 950 tyś. tel. 519 663 598 (24-29)

*Sprzedam energooszczędny dom, 4 pokoje, ogród i garaż (96 m2) w stanie deweloperskim na pograniczu Strzelin/Szczawin ul. Turkusowa, cena 649 000 zł, tel. 884 419 487 (*)

*Sprzedam nowoczesny dom (64 m2) z dużą działką, 4 pokoje w stanie deweloperskim na pograniczu Strzelin/Szczawin ul. Turkusowa, cena 619 000 zł, tel 884 419 487 (*)

*Sprzedam dom w stanie deweloperskim w zabudowie bliźniaczej (63 m2),3 pokoje, na pograniczu Strzelin/Szczawin ul. Turkusowa, cena 539 000 zł, tel 884 419 487 (*)

GARAŻE

sprzedam, kupie:

*Kupię garaż. tel. 691 780 759 (25-26)

Kupię garaż w Strzelinie, tel. 889 971 887 (51)

GRUNTY, DZIAŁKI

sprzedam, kupię:

*Sprzedam działkę budowlaną w Krzywinie o powierzchni 0,30 HA. W ramach działki jest woda i prąd. Wjazd od drogi głównej. Cena do uzgodnienia. Tel. 662 219 425 (29-30)

*Sprzedam działkę z możliwością przekształcenia pod budowę w miejscowości Brzożec. Tel. 668 881 732 (28-29)

*Sprzedam działkę budowlaną w Białym Kościele – tanio, tel. 609 616 093 (09-33)

* Kupię grunty, tel. 692 471 877 (*)

* Przyjmę w dzierżawę grunty orne na terenie Gminy Strzelin, Borów, Jordanów Śl., Kondratowice, Łagiewniki, tel. 603 197 699 (*)

* Sprzedam grunty w okolicach Piotrkowa Borowskiego. Łąki, pole i las, całość 1,86 ha, tel. 666 388 251 (*)

RÓŻNE

sprzedam, kupię:

*Sprzedam rowerki dla 4-8 latków, 5 szt oraz duża ilość zabawek. Cena do negocjacji. Tel. 695 858 635 (29-30)

*Zatrudnię kombajnistę

WAPNO GRANULOWANE
GRANKAL VITAL
jurajski węglan wapnia w postaci granulowanej. Granulki 3-6 mm
Certyfikaty, aktualne badania i atesty
Zawartość CaCO3 ok.97%
Zawartość CaO : 52-54 %
Zawartość CaO min. 30%
Zawartość MgO min. 17%
ZBOROWICE tel. 510100230

PRACA
Firma budowlana "Osiński i Syn"
ZATRUDNI:
PRACOWNIKÓW DO PRAC BUDOWLANYCH I WYKOŃCZENIOWYCH
Osoby zainteresowane proszone są o kontakt telefoniczny lub e-mailowy:
Tel. 602-530-919
E-mail: arek@ois.com.pl

Już otwarty
nowy punkt Żabki
Strzelin, ul. Wrocławska 38
DUŻY PARKING - DOGODNY DOJAZD
6-23/7 żabka żabka café

eprasa.pl cb7519d820

na sezon. Class. Tel. 602 270 597. (28-29)

*Sprzedam ziemniaki jadalne, odmiana marabel, lili, żółte. Cena 1,30zł za kg. Z dowozem. Tel. 602 811 423 (28-47)

*Sprzedam świnie maciorę z własnej hodowli do chowu lub uboju na miejscu – cena 1250zł Tel. 774 312 141 po godz. 20.00. (28-29)

*Sprzedam taczkę dwukołową koleba ocynk 230L w Przewornie. Nowa, nie używana. Cena

649zł. Tel. 505 278 965 (28-29)

*Sprzedam wagę do warzenia świń 140kg. Technicznie sprawna 500zł. Tel. 774 312 141 po godz. 20.00 (28-29)

*Sprzedam 2 prosiaki z własnej hodowli zaszczepione, cena za szt 300zł. Tel. 774 312 141 (28-29)

*Sprzedam piłę do cięcia asfaltu, betonu oraz sprzedam skoczek do ubijania ziemi. Tel. 607 802 876 (28-29)

*Sprzedam cegłę bud. pełna, nowa – 150 szt. Polecam. Tel. 607 802 876 (28-29)

*Sprzedam rowery damskie-męskie dla dzieci; małe rowery, hulajnogi od 25zł do 50zł, koła z oponami – rafki częściowe. Aluminiowe z przekładaniami 10zł za szt. tel. 774 312 141 – po godz. 20.00 (28-29)

*Sprzedam dwa ule Warszawskie, pszczoła kraika, ule w bardzo dobrym stanie. Jeden ul Warszawski zwykły, pszczoła krainka, ul nowy firmy Sułkowski. Do uli jest wszystko. Tel. 533 849 504 (27-28)

*Sprzedam kaczki francuskie i króliki – duże i małe. Tel. 713 930 700 (27-28)

*Sprzedam stare szkło kolorowe, wazony, patery, owocarki, kryształy, płyty winylowe, stare wyroby biżuterii, wszystko z PRL-u. Wiązów. Tel. 504 242 032 (27-28)

*Sprzedam siano zbiór 2025, suche - bez deszczu baloty 120 x 130. Duża ilość. Cena do uzgodnienia. Tel. 669 200 604 (27-28)

*Sprzedam omes kukurydzy, siano duży balot „120". tel. 661 746 923 (25-26)

*Kupię piec kaflowy – kuchnia w dobrym stanie. tel. 661 149 687 lub 538 216 469. (22-26)

*Sprzedam drewno twarde liściaste do kominków lub metry gałęziówkę i rozpałkę w workach, tel. 609 139 104 (14-28)

* Sprzedam gitary (kilka do wyboru) elektryczne, akustyczne, tel. 501 315 295 (*)

* Sprzedam sprzęt narciarski, narty, buty, gogle, kijki, pokrowiec na narty, buty rozmiar 44 i 45, tel. 721 980 387 (*)

INNE

*Oddam za darmo gruz, tel. 691 521 758 (17-76)

*Wyjeżdżasz nie masz z kim zostawić kota lub psa, chętnie się zajmę zwierzakiem, mam doświadczenie. Warunki do uzgodnienia. Tel. 507 924 293 (27-28)

OFERTY PRACY PUP

Powiatowy Urząd Pracy w Strzelinie, ul. Kamienna 10, tel. 71 3921981 w. 33 informuje o ofertach pracy:

sprzątaczka biurowa z orzeczeniem (praca w Strzelinie);

nauczyciel przedszkola (wykształcenie wyższe w tym licencjat);

pracownik biurowy ds. organizacyjnych (wykształcenie średnie, biegła obsługa komputera, programów Word, Exel, poczty elektronicznej, oferta w ramach konkursu na wolne stanowisko urzędnicze);

pracownik ochrony fizycznej (wymagane orzeczenie o niepełnosprawności, miejsce wykonywania pracy w Częstocicach);

intendent (wykształcenie średnie, znajomość pracy biurowej, umiejętność obsługi komputera);

nauczyciel wychowawca (wykształcenie mgr z przygotowaniem pedagogicznym, specjalność oligofrenopedagogika, praca w Skoroszowicach);

obsługa linii produkcyjnej, załadunki (wykształcenie średnie, obsługa wózków jezdniowych, kurs bezpieczna obsługa wymiany butli gazowych w wózkach jezdniowych);

pracownik obory (znajomość języka polskiego na poziomie podstawowym, praca w Chociwelu);

pokojowa (sprzątanie pokoi pensjonariuszy, praca w Jędrzychowicach);

opiekun osób starszych (praca Wiązów, Strzelin);

pracownik ochrony fizycznej (praca w Częstocicach);

opiekun osoby starszej (praca w Jędrzychowicach);

cieśla-zbrojarz (wykształcenie zasadnicze zawodowe, kurs zbrojarz, betoniarz, praca w Przewornie);

rodzic zastępczy zawodowy (wykształcenie wyższe lub średnie, umiejętność opieki nad dziećmi, gotowość do odbycia szkolenia zapewnionego przez pracodawcę);

betoniarz (mile widziane prawo jazdy kat. B oraz doświadczenie zawodowe, praca na trenie Polski)

operator maszyn na produkcji (mile widziane doświadczenie w obsłudze maszyn na produkcji, mile widziane uprawnienia UDT, praca w Chociwelu);

elektryk-operator biogazowni (wykształcenie min. zawodowe – elektryk, elektronik, min. 1 rok doświadczenia w zawodzie, umiejętność czytania schematów elektrycznych, mile widziane uprawnienia SEP do 1kV);

automatyk – operator biogazowni (wykształcenie średnie techniczne – automatyka, mechatronika, min. 1 rok doświadczenia w zawodzie, umiejętność czytania rysunków technicznych, mile widziane uprawnienia SEP do 1 kV);

oraz wolnych miejscach pracy:

Nadodrzański Oddział Straży Granicznej w Krośnie Odrzańskim prowadzi nabór na stanowisko Funkcjonariusz Staży Granicznej do placówek SG: Kłodzko, Wrocław - Strachowice, Legnica, Zielona Góra, Jelenia Góra, Świecko, Tuplice, Gorzów Wielkopolski, Poznań, Kalisz, Zgorzelec;

Zakład Karny w Strzelinie informuje o naborze kandydatów do służby więziennej na stanowisko strażnika działu ochrony, więcej informacji w ZK w Strzelinie;

Komendant Wojewódzki Policji we Wrocławiu informuje o rozpoczęciu procedury kwalifikacyjne dla kandydatów do służby w policji na terenie województwa dolnośląskiego.

Informacje dotyczące procedury kwalifikacyjnej można uzyskać na stronie internetowej www.dolnoslaska.policja.gov.pl.

Słowo Regionu
KUPON OGŁOSZENIOWY
kupię | sprzedam | zamienię | wynajmę | dam pracę
Zaznacz tylko jedną z powyższych opcji - niepotrzebne skreśl
opis
Jak zamieścić ogłoszenie:
Ogłoszenia o treści reklamowej (sprzedaż produktów, świadczenie usług itp.) nie są przyjmowane na tym kuponie. W sprawie tego rodzaju ogłoszeń proszę dzwonić pod numer tel. 502 601 247
• Wszystkich zainteresowanych zamieszczeniem ogłoszenia w gazecie informujemy, że treść ogłoszenia przyjmowana jest na tym kuponie wyciętym z gazety (publikowana 2-krotnie nieodpłatnie)
Ogłoszenia dostarczane nie na kuponie są płatne 4 złote (publikowane 1-krotnie). Dotyczy to tylko osób prywatnych, nie firm.
• Ogłoszenia zlecane przez podmioty gospodarcze, instytucje itp. - 6 zł netto. Osoby prywatne 4 zł
• Publikowane będą tylko te ogłoszenia, których tekst napisany będzie drukowanymi literami i w ramach jednego kuponu honorowany jest tylko jeden anons.
• Wszelkie informacje dotyczące publikacji ogłoszeń drobnych dostępne są pod numerem tel. 71/796-0-196.

eprasa.pl cb7519d820

Nowy sezon bez drużyn juniorów starszych

POWIAT

Sezon 2025/2026 w rozgrywkach Dolnośląskiego Związku Piłki Nożnej zapowiada się inaczej niż do-

Młodzi zawodnicy będą rywalizować z seniorami

tychczas – żaden z klubów z powiatu strzelińskiego nie zgłosił do rozgrywek drużyny juniorów starszych. Zawodnicy z tej kategorii wiekowej nie zostali jednak pozostawieni bez wsparcia – większość z nich dołączyła do seniorskich drużyn w innych miejscowościach, gdzie będą zdobywać doświadczenie w rywalizacji z dorosłymi piłkarzami. To ważny krok w ich piłkarskim rozwoju. Warto zaznaczyć, że Strzelinianka Strzelin zgłosiła do rozgrywek drugi zespół seniorów w klasie B, w którym mają występować przede wszystkim młodzi zawodnicy, wchodzący w dorosłą piłkę. Choć zabraknie juniorów starszych, młodsze roczniki z naszego regionu nie próżnują. W nadchodzącym sezonie w rozgrywkach ligi okręgowej juniorów młodszych udział wezmą aż cztery drużyny z powiatu strzelińskiego: Strzelinianka Strzelin, Fundacja Młodzi Sportowcy Strzelin, Akademia Piłkarska Wiązów i Ślęza Borów. To pokazuje, że lokalne kluby konsekwentnie stawiają na rozwój młodzieży i szkolenie piłkarzy od najmłodszych lat. Choć sezon bez zespołu juniorów starszych to zmiana, wielu zawodników z tego rocznika wciąż pozostanie aktywnych na piłkarskich boiskach Dolnego Śląska, tym razem w barwach drużyn seniorskich.

Radosław Kwiatkowski

Jesienny rozkład jazdy Strzelinianki

Po znakomitym sezonie, zakończonym zdobyciem mistrzostwa grupy IV klasy A, piłkarze Strzelinianki otwierają nowy rozdział w klasie okręgowej strefy wrocławskiej. Kibice mogą już planować sportowe weekendy, ponieważ prezentujemy pełny terminarz rundy jesiennej sezonu 2025/2026! Strzelińscy zawodnicy zainaugurują rozgrywki 9 sierpnia meczem u siebie z Orłem Pawłowice. Ostatnie spotkanie w tym roku rozegrają z kolei 15 listopada na wyjeździe z Piastem Lutynia. Z naszym piłkarskim „rozkładem jazdy" warto już dziś zarezerwować sobie czas na dopingowanie ulubionej drużyny i wspólne przeżywanie sportowych emocji! Strzelinianka to jedyny zespół seniorski z naszego powiatu, który będzie występować w klasie okręgowej.

STRZELIN

Terminarz rundy jesiennej klasy okręgowej seniorów, sezon 2025/2026:

1. kolejka, 09.08.2025, Strzelinianka - Orzeł Pawłowice
2. kolejka, 16.08.2025, Piast Żerniki - Strzelinianka
3. kolejka, 23.08.2025, Strzelinianka - GKS Polonia Trzebnica
4. kolejka, 27.08.2025, Strzelinianka - KS Łozina
5. kolejka, 30.08.2025, Piast II Żmigród - Strzelinianka
6. kolejka, 06.09.2025, Strzelinianka - Sparta Będkowo
7. kolejka, 13.09.2025, MKP Wołów - Strzelinianka
8. kolejka, 20.09.2025, Strzelinianka - Sokół Marcinkowice
9. kolejka, 27.09.2025, Zenit Międzybórz - Strzelinianka
10. kolejka, 04.10.2025, Strzelinianka - Błysk Kuźniczysko
11. kolejka, 11.10.2025, Orzeł Marszowice - Strzelinianka
12. kolejka, 18.10.2025, Strzelinianka - Polonia Bielany Wrocławskie
13. kolejka, 25.10.2025, KS Rokita 1946 Brzeg Dolny - Strzelinianka
14. kolejka, 08.11.2025, Strzelinianka - WKS Wierzbice
15. kolejka, 15.11.2025, Piast Lutynia - Strzelinianka

Radosław Kwiatkowski

Pucharowe emocje wracają

POWIAT

Rozgrywki Okręgowego Pucharu Polski ruszają na początku sierpnia, a drużyny z powiatu strzelińskiego poznały już swoich pierwszych rywali. Emocji nie zabraknie, bo liczy się tylko zwycięstwo – do kolejnego etapu awansują wyłącznie wygrani. Runda przedwstępna zaplanowana została na 5 sierpnia, a nasz region reprezentować będą dwa zespoły. Gromnik Kuropatnik zmierzy się z Polonią Godzikowice, natomiast Ślęza Borów podejmie Orła Sadowice. Oba spotkania zapowiadają się interesująco, bo drużyny z naszego powiatu będą walczyć o awans do rundy wstępnej. Zwycięzcy meczów 5 sierpnia awansują do rundy wstępnej, która rozegrana zostanie 9 sierpnia. Jeśli Gromnik Kuropatnik przejdzie dalej, jego kolejnym rywalem będzie Rapid Domaniów. Ślęza Borów, w przypadku zwycięstwa, zagra z beniaminkiem klasy A – drużyną ze Starego Śleszowa. Do rywalizacji w tej samej fazie dołączy również Ludów Śląski, który czeka na zwycięzcę meczu między rezerwami Wratislavii Wrocław z juniorami Moto-Jelcza Oława. 1/32 finału zaplanowano na 19 sierpnia, a wtedy rywalizacja wejdzie na jeszcze wyższy poziom. Dopiero w 1/16 finału do rozgrywek dołączą zespoły z klasy okręgowej, w tym Strzelinianka Strzelin, która czeka na rozwój wydarzeń w rundach eliminacyjnych. Przed nami kilka tygodni pełnych piłkarskich emocji. Kibice z regionu z pewnością będą trzymać kciuki za swoich faworytów!

Radosław Kwiatkowski

Piłkarze Ślęzy Borów zmierzą się z Orłem Sadowice

eprasa.pl cb7519d820

Tenisiści poznali rywali

Młodzi tenisiści Granitu nadal mają rywalizować w siódmej lidze

STRZELIN

Dolnośląski Okręgowy Związek Tenisa Stołowego opublikował wstępne składy grup na nadchodzący sezon 2025/2026. To pierwszy krok w stronę ligowej rywalizacji – teraz kluby muszą potwierdzić udział i przesłać oficjalne zgłoszenia. Wśród nich znalazł się Granit Strzelin, który może wystawić aż trzy drużyny w różnych klasach rozgrywkowych. Największym sukcesem strzelińskiego klubu był awans pierwszego zespołu Granitu do II ligi w ubiegłym sezonie. Teraz nasi zawodnicy mogą rywalizować z silnymi i renomowanymi rywalami, m.in.: AZS-em UE Wrocław, Odrą Głoska oraz AZS-em Zielona Góra. To dla nich szansa na sprawdzenie się na wyższym poziomie i zdobywanie kolejnych, cennych doświadczeń. Druga drużyna Granitu została wstępnie przydzielona do piątej ligi (grupa wrocławska). W tej klasie rozgrywek również zapowiadają się interesujące spotkania. Do rywalizacji staną m.in.: Rokita Brzeg Dolny, ŻOK Żmigród i Odra Oława. Zespół rezerw ma być mieszanką bardziej doświadczonych graczy i młodszych zawodników, aspirujących do gry na wyższych szczeblach. Trzecia drużyna, złożona z najmłodszych i początkujących zawodników, ma nadal rywalizować w siódmej lidze, gdzie nadrzędnym celem będzie zbieranie punktów, ale również doświadczenia w rywalizacji seniorskiej. Na razie czekamy na ostateczne potwierdzenia zgłoszeń oraz publikację terminarzy dla wszystkich lig. Jedno jest pewne – sezon 2025/2026 zapowiada się emocjonująco dla Granitu Strzelin, który staje się jednym z najaktywniejszych klubów tenisowych w regionie. Trzymamy kciuki za wszystkich zawodników i z niecierpliwością wypatrujemy pierwszych ligowych emocji!

Radosław Kwiatkowski

Młodzi piłkarze FMS-u z trenerami

Szlifują formę w górach

STRZELIN

Zawodnicy Fundacji Młodzi Sportowcy intensywnie przygotowują się do sezonu 2025/2026 podczas letniego obozu sportowego w Wiśle. Młodzi piłkarze trenują w świetnych warunkach, korzystając z nowoczesnych obiektów sportowych, basenu, siłowni, a nawet zażywając orzeźwiających kąpieli w rzece Wiśle. Wyjątkowym gościem i jednym z trenerów na obozie jest Michał Masłowski – były reprezentant Polski i zawodnik takich klubów jak Zawisza Bydgoszcz, Legia Warszawa czy Piast Gliwice. Masłowski prowadzi ciekawe i zróżnicowane zajęcia, przekazując młodym piłkarzom cenne wskazówki i dzieląc się swoim bogatym doświadczeniem z boisk Ekstraklasy i kadry narodowej. Jego obecność stanowi ogromną inspirację dla młodych adeptów futbolu. Podczas obozu nie brakuje również rywalizacji – młodzi piłkarze rozgrywają mecze sparingowe, m.in. z zespołem UKS Warszowice. Oprócz treningów i meczów, zawodnicy mają także czas na zwiedzanie, rekreację i integrację, co buduje atmosferę w zespole i wspiera rozwój nie tylko sportowy, ale i społeczny. Obóz w Wiśle to dla uczestników nie tylko przygotowanie fizyczne, ale także niezapomniane przeżycie, które z pewnością zaowocuje na boisku w nadchodzącym sezonie. Trzymamy kciuki za dalsze postępy młodych sportowców!

Radosław Kwiatkowski

eprasa.pl cb7519d820

Hałas trenerem rezerw, a Wiśniewski w Gromniku

Przemysław Wiśniewski został piłkarzem Gromnika

POWIAT

Za zespołami piłkarskimi z niższych lig powiatu strzelińskiego kolejny intensywny tydzień przygotowań do sezonu 2025/2026. Trenerzy szlifują formę swoich ekip i testują nowych zawodników. Zespoły rozgrywają też mecze towarzyskie. W pierwszym meczu sparingowym Gromnik Kuropatnik uległ Odrze Kotowice 2:3. Wynik jednak nie był najistotniejszy, bo trener Damian Sobski sprawdzał dyspozycję aż 20 zawodników, w tym kilku testowanych piłkarzy. Bramki dla Gromnika zdobyli Tomasz Sołek oraz Przemysław Wiśniewski, który w lecie został pozyskany z UKS-u Karnków. Z dobrej strony pokazał się Feniks Pławna, który w sparingu pokonał Polonię Godzikowice 2:1. Gole dla zwycięzców zdobyli Mateusz Paśko i Wojciech Ciura, potwierdzając gotowość zespołu do ligowej rywalizacji. W nadchodzącym sezonie w grupie VI klasy B zadebiutuje drugi zespół Strzelinianki Strzelin. Drużyna, prowadzona przez Piotra Hałasa, będzie oparta głównie na zawodnikach z rocznika juniora starszego, którzy rozpoczną swoją przygodę z seniorską piłką. Projekt ma na celu rozwój lokalnych talentów i wprowadzenie ich do dorosłego futbolu. Forma rośnie także w pierwszym zespole Strzelinianki, który przygotowuje się do gry w klasie okręgowej. W kolejnym meczu towarzyskim strzeliński zespół pokonał KP Kobierzyce 3:2. Dwa trafienia zanotował Maciej Nowak, a jedno dołożył Oskar Dolech. Sparing obejrzało ponad 100 kibiców. – *Kolejny sparing za nami. Dziś szansę dostali w większości zawodnicy, którzy na co dzień mają mniej okazji do gry. Chciałem się im przyjrzeć i ocenić ich przydatność dla drużyny. Były pozytywy, ale też momenty, które są zdecydowanie do poprawy* – mówił po meczu trener Krzysztof Rogan. Do przygotowań przystąpił również Kwarcyt Jegłowa, który pracuje pod okiem trenera Marka Tabora. Szkoleniowiec może być zadowolony z wysokiej frekwencji na treningach i faktu, że w klubie udało się zatrzymać kluczowych zawodników – Patryka Długosza oraz Arkadiusza Półchłopka. Zespół testuje również nowych graczy. Z Jegłowej odszedł bramkarz Jakub Pawlak, który wraca do Strzelinianki. Przygotowania idą pełną parą i już wkrótce drużyny z powiatu strzelińskiego będą mogły sprawdzić efekty letniej pracy w pierwszych meczach nowego sezonu.

Radosław Kwiatkowski

Sport, pasja i świetna atmosfera

Reprezentanci strzelińskiej sekcji podczas zawodów

STRZELIN

W sobotę, 19 lipca, zawodnicy sekcji łuczniczej Granit ze Strzelina wzięli udział w towarzyskich zawodach łuczniczych, które zgromadziły pasjonatów tej dyscypliny z całego regionu. Nasz klub reprezentowali: Łukasz Cisek, Irmina Małyszek, Zenon Smolak oraz Maciej Cisek. Zaprezentowali się z bardzo dobrej strony, biorąc udział w czterech wymagających konkurencjach: 50 m na torach otwartych, 18 m w hali, 3D hunting – jedna strzała, field – 12 celów nieoznaczonych. Nie rywalizacja była jednak tego dnia najważniejsza. Jak podkreślił trener sekcji Łukasz Cisek, „sport to nie tylko rywalizacja, ale przede wszystkim wspaniali ludzie, z którymi dzielimy tę samą pasję. Fantastyczna atmosfera i cudowne spotkanie środowiska barebow. Aż chce się więcej takich dni." Szczególną uwagę przyciągnął występ Macieja Ciska, który jako jedyny reprezentował łuk olimpijski i miał okazję zaprezentować swoje umiejętności przed zawodnikami barebow. W jednej z serii na dystansie 50 m Maciek błysnął formą, trafiając pięć dziesiątek i jedną dziewiątkę, co przełożyło się na wynik 335 punktów przy maksymalnym możliwym 360, dając imponującą średnią 9,33 punktu na strzał! Choć zawody miały charakter towarzyski, nie zabrakło sportowej energii, emocji i ducha współpracy. Zawodnicy dzielili się doświadczeniami, wspierali się nawzajem i wspólnie świętowali każdy udany strzał.

Radosław Kwiatkowski

ul.Wrocławska 57 Strzelin
Auto-Szyby Strzelin
•Sprzedaż •Montaż •Naprawa
Tel: 662-565-316

EM SKUP ZŁOMU EWA MIRGA
Aktualne ceny zawsze sprawdzisz na stronie www.skup-zlomu.com
Metali kolorowych
Akumulatorów
Makulatury
(obok Osadkowskiego) - Tel: 509-734-083
Oławska 49 - Strzelin

eprasa.pl cb7519d820

Uwaga, rozdajemy kolejne książki Czytelnikom!

Kontynuujemy cykl przekazywania książek naszym Czytelnikom. Dziś, dzięki uprzejmości wydawnictwa Novae Res z grupy wydawniczej „Zaczytani", mamy do rozdania dwa kolejne tytuły – obie pozycje to nowości tego wydawnictwa.

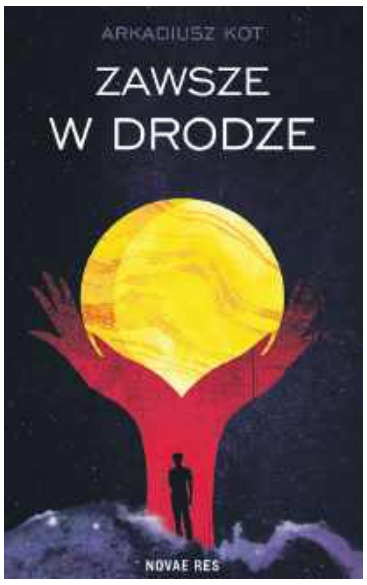

„Zawsze w drodze"
Arkadiusza Kota

Poruszająca powieść science fiction o tożsamości, przeznaczeniu i potrzebie bliskości. Na planecie Kiel nie ma rodzin – dzieci są odbierane i wychowywane w Domach Dorastania. Mariko, jeden z wychowanków, zostaje wysłany na odległą stację kosmiczną, by obserwować Świat Lante. Tam doświadcza wizji, które zmieniają jego postrzeganie rzeczywistości. Z pomocą tajemniczego Drzewa odkrywa, że wszechświat jest żywą strukturą, a jego własna rola w tej układance może być kluczowa. Prawda, którą poznaje, zagraża systemowi. Mariko staje przed wyborem: czy podążyć za wewnętrznym głosem, czy ulec presji świata, który nie akceptuje zmian?

„Tam, gdzie milkną słowa"
Anny Błażejewskiej-Woźniak

Intymna, emocjonalna opowieść o rozpadzie związku i sile, jaką trzeba znaleźć w sobie, aby odzyskać własny głos. Kaja i Daniel z pozoru tworzą idealne małżeństwo. Ale za fasadą kryje się milczenie, które boli. Kaja coraz częściej czuje się samotna i niezrozumiana, a dusząca ją rutyna staje się nie do zniesienia. Gdy cisza w ich relacji zaczyna krzyczeć, Kaja musi podjąć decyzję, która może zmienić wszystko. Czy znajdzie w sobie odwagę, by zawalczyć o własne życie? „Tam, gdzie milkną słowa" to szczera, poruszająca książka o odwadze, samotności w związku i potrzebie autentyczności.

Jak otrzymać książki?

Dwie pierwsze osoby, które w najbliższy wtorek, 5 sierpnia, o godzinie 12.00 przyjdą do nas z aktualnym numerem Słowa Regionu i wskażą jedną wybraną książkę, otrzymają ją za darmo! Redakcja przy ul. Mickiewicza 8 w Strzelinie czeka na Czytelników. Jeśli jeszcze nie skorzystałeś z tej okazji – teraz jest ten moment!

PC

"Tylko to, co gotujesz z miłością, jest naprawdę smaczne" Alison Singh Gee

Kronika kulinarna

Nie macie pomysłu na to, jak wykorzystać maliny? Lubicie domowe alkohole? Tym razem nie o jedzeniu, a o trunkach...

JAKSIN

Rzadko piję alkohol. Nie potrzebuję go, żeby dobrze bawić się na weselach, uroczystościach rodzinnych czy spotkaniach ze znajomymi. Ale oczywiście czasem, zwłaszcza jak ktoś robi trunki własnego wyrobu, próbuję. I tak ostatnio dałam się namówić na wino z malin – rocznik 2024. Marcin Jagodziński, mąż mojej koleżanki Marzeny z Jaksina, podzielił się również przepisem. Naprawdę warto w ten sposób wykorzystać nadmiar malin.

Wino malinowe

Składniki: 2,5 kg malin, 1 kg cukru, 3,5 g drożdży winiarskich, 1 l wody.

Sposób przygotowania: Rozpuścić cukier w ciepłej wodzie. Kiedy ostygnie, wmieszać drożdże i odczekać 30 min. Maliny oczyścić, włożyć do 5-litrowej szklanej butli, zalać przygotowanym płynem, zatkać korkiem z rurką (pilnować, żeby w rurce była woda). Odstawić na ok. 10 miesięcy w suche i zacienione miejsce. Potem owoce odcedzić i przelać wino do ciemnych butelek z korkiem. Pić w ciepłe letnie wieczory w dobrym towarzystwie.

Marcin z winem własnego wyrobu

Marcinowi za przepis, a Marzenie za konsultacje bardzo dziękuję. Jeśli i Wy chcecie się swoimi przepisami podzielić, przyślijcie je na adres e-mail: przepis@sloworegionu.pl wraz ze zdjęciem i swoim numerem telefonu (tylko do wglądu redakcji), żebym mogła dopytać o szczegóły.

Sabina Zawer

Kolejne książki trafiły do Czytelników!

W tym tygodniu do rąk naszych Czytelników trafiły dwa egzemplarze książek wydawnictwa Novae Res z grupy „Zaczytani". Tym razem były to nowości: „Mur" Michała Tyszkowskiego oraz „Ostatni" Kingi z domu Grabowskiej – poruszające i współczesne opowieści, które zyskały uznanie wśród polskich czytelników.

We wtorek, 29 lipca, już przed godziną 12.00, do redakcji zgłosili się pierwsi Czytelnicy z aktualnym numerem *Słowa Regionu*. Książki trafiły do rąk dwóch pierwszych osób – **Haliny Galik oraz Bogusława Furmana** z Montrealu. Gratulujemy!

Tych, którzy jeszcze nie skorzystali z okazji, zapraszamy do udziału w kolejnych rozdaniach.

PC

NIEZALEŻNY TYGODNIK LOKALNY - SŁOWO REGIONU STRZELIŃSKIEGO

SŁOWO Regionu

Wydawca: Agencja Reklamowo Wydawnicza - **SŁOWO REGIONU STRZELIŃSKIEGO s.c.**
SIEDZIBA REDAKCJI: 57-100 Strzelin, ul. Mickiewicza 8, tel./fax 71/796-0-196
www.sloworegionu.pl, e-mail: redakcja@sloworegionu.pl

Redakcja: Andrzej Kaczmarek - redaktor naczelny, Wojciech Cerkowniak - zast. redaktora naczelnego, Radosław Kwiatkowski (sport), Magdalena Ziółkowska, Jacek Bomersbach, Marta Dorczyńska

Współpraca: asp. Aleksandra Bezrąk (oficer prasowy KPP w Strzelinie), mł. bryg. Jarosław Łuczak (PSP w Strzelinie), Katarzyna Olędzka, Dariusz Stępień,

Korekta: Magdalena Ziółkowska
Grafika: *Katarzyna Kaczmarek*
DZIAŁ REKLAMY: Radosław Sych, 502 601 247, e-mail: reklama@sloworegionu.pl
Dystrybucja: tel. 692 48 77 64
Nakład do 3000 sztuk
Druk: Drukarnia Polska Presse Sp. z o.o., Sosnowiec
Materiałów niezamówionych redakcja nie zwraca. Zastrzegamy sobie prawo do skracania tekstów i zmiany tytułów. Redakcja nie ponosi odpowiedzialności za treść reklam i ogłoszeń.
(TS) *- tekst sponsorowany*

eprasa.pl cb7519d820

Siatkówka plażowa znów połączyła pasjonatów sportu

Pamiątkowe zdjęcie uczestników turnieju

POWIAT

W połowie lipca w Ligocie Polskiej odbył się IX Memoriał Karoliny Kułakowskiej w siatkówce plażowej zorganizowany przez strzeliński UKS Sunrise. To wydarzenie, które na stałe wpisało się w kalendarz lokalnych imprez sportowych, po raz kolejny zgromadziło wielu miłośników siatkówki plażowej – zarówno na boiskach, jak i wokół nich. Organizatorzy podkreślali, że ogromne zainteresowanie turniejem przerosło ich oczekiwania. – *Dziękujemy wszystkim serdecznie za przybycie. Niezmiernie cieszy nas wasze zaangażowanie i to, że listy turniejowe zapełniły się w ekspresowym tempie, tuż po uruchomieniu zapisów* – mówili. W sportowej rywalizacji nie zabrakło emocji, a zawodnicy i zawodniczki pokazali wysoki poziom umiejętności. Rywalizacja toczyła się w trzech kategoriach – damskiej, męskiej i mikstów. W turnieju kobiet zwyciężył duet Barbara Włodarczyk i Natalia Balaszczuk, które w finale okazały się bezkonkurencyjne. Drugie miejsce zajęły Martynika Robel i Oliwia Łabuda, a podium uzupełniły Karolina Olszewska i Justyna Brożek. W rywalizacji mężczyzn najlepsi okazali się Jakub Zaporowski i Adrian Wyrwich. W finale pokonali parę Marcel Kwolik – Stanisław Krajewski, a na trzecim miejscu zakończyli turniej Jurek Kubik i Alan Teszner. W turnieju par mieszanych triumfowali Maria Jachowicz i Błażej Szymczak. Drugie miejsce zajęli Zofia Bartkowiak i Sebastian Olejnik, a trzecie Agnieszka Grajewska oraz Łukasz Borkowski. Turniej po raz kolejny oddał hołd Karolinie Kułakowskiej – przedwcześnie zmarłej zawodniczce i pasjonatce siatkówki, która zarażała miłością do sportu. Jej pamięć uczczono nie tylko rywalizacją sportową, ale i atmosferą pełną wzajemnego szacunku, wsparcia i sportowej pasji. Zawodnicy wyjechali z Ligoty Polskiej z dobrymi wspomnieniami i nadzieją, że za rok spotkają się ponownie – na dziesiątej, jubileuszowej edycji memoriału.

Radosław Kwiatkowski

eprasa.pl cb7519d820