Pierwsze ogniska ASF

STR. 11

Utylizacji zostało poddanych łącznie 31 zwierząt gospodarskich. W dwu miejscowościach gminy Trojanów służby weterynaryjne wykryły istnienie afrykańskiego pomoru świń

Nie chcą fermy drobiu

Mieszkańcy Zwoli protestują przeciwko budowie kurników. Boją się o własne zdrowie i degradację środowiska. Inwestor z kolei twierdzi, że mogą czuć się bezpiecznie

STR. 12-13

MASZ TEMAT? ZADZWOŃ: 25 683 03 18

» GARWOLIN » ŁASKARZEW » PILAWA » ŻELECHÓW » BOROWIE » TROJANÓW » MACIEJOWICE » MIASTKÓW K. » PARYSÓW » SOBOLEW » GÓRZNO » WILGA

Nr 32 (457)
12 sierpnia 2020 r.
ISSN 2083-960X
nr indeksu 279498
cena 3,20 zł (VAT 5%)

Jesteśmy na Facebooku
TWÓJ GŁOS - gazeta powiatu garwolińskiego

9 772083 960007 32

TWÓJ Głos
GAZETA POWIATU GARWOLIŃSKIEGO

Urząd zmienia oblicze

Trwają prace termomodernizacyjne budynku urzędu gminy w Miastkowie Kościelnym

STR. 10

W NUMERZE:

POWIAT
Bon turystyczny nie podlega wymianie na gotówkę ani inne środki płatnicze STR. 2

MACIEJOWICE
4 sierpnia pochodząca z Kobylnicy pani Genowefa obchodziła setne urodziny STR. 3

PODEBŁOCIE
Ogień doszczętnie zniszczył kuchnię i uszkodził sąsiedni pokój, ale obyło się bez ofiar. 1 sierpnia doszło do pożaru STR. 4

KRYSTYNA
Według naszej Czytelniczki, żyjące w Krystynie bociany prawdopodobnie są przeganiane, i dlatego nie mogą korzystać ze swojego gniazda STR. 4

POWIAT
Policjanci zabezpieczyli części samochodowe o wartości kilkudziesięciu tysięcy złotych. Ze wstępnych ustaleń wynika, że wiele z nich pochodzi z kradzieży STR. 5

DWA UTONIĘCIA

W Korytnicy życie stracił 19-latek. W Wildze zginął 45-latek. Co łączy te tragiczne zajścia? Oba zdarzyły się podczas kąpieli

fot. OSP Korytnica

STR. 3

Nowym torem do Warszawy

POWIAT Jeszcze w sierpniu pojedziemy pociągami z Pilawy do stolicy. Wcześniej zostanie otworzony odcinek Otwock-Warszawa.

Pociągi z Otwocka do Warszawy pojadą od 15 sierpnia. Od września stary peron w Otwocku, który został przebudowany, dołączy do dwóch nowych, czynnych od ubiegłego roku. Dostępne będzie także nowe przejście podziemne.

Od 30 sierpnia między Pilawą a Otwockiem pociągi pojadą po nowym torze.

-Pasażerowie skorzystają z nowych peronów na trzech stacjach i sześciu przystankach. Wszystkie mają nowe oświetlenie i oznakowanie oraz zostały dostosowane do potrzeb osób o ograniczonej możliwości poruszania się. Przygotowano pochylnie i windy. Na peronach będą ławki i wiaty -informuje **Karol Jakubowski** z zespołu prasowego PKP PLK S.A.

Od grudnia, gdy zostanie włączony do ruchu drugi tor, skończy się czas jednego toru na odcinku Otwock-Pilawa i znacznie zwiększy możliwości podróży w ruchu regionalnym i dalekobieżnym.

Trwa ponadto przebudowa i budowa wiaduktów w Otwocku

Roboty są prowadzone w ramach projektu „Prace na linii kolejowej nr 7 Warszawa Wschodnia Osobowa-Dorohusk na odcinku Warszawa-Otwock -Dęblin-Lublin, etap I", którego wartość to ponad 3,5 mld zł. Projekt jest współfinansowany przez UE w ramach Programu Operacyjnego Infrastruktura i Środowisko 2014-2020. Wszystkie prace na linii Warszawa -Lublin w ramach I etapu zostaną zrealizowane do 2022 roku.

JS

DYŻURY APTEK

APTEKA

12 sierpnia
dyżur pełni apteka przy ulicy Kościuszki 23 w Garwolinie.

13 sierpnia
dyżur pełni apteka przy ulicy Nadwodnej 13 w Garwolinie.

14 sierpnia
dyżur pełni apteka przy ulicy Długiej 48 w Garwolinie.

15 sierpnia
dyżur pełni apteka przy ulicy Senatorskiej 4 w Garwolinie.

16 sierpnia
dyżur pełni apteka przy ulicy Mazowieckiej 17 w Garwolinie.

17 sierpnia
dyżur pełni apteka przy ulicy Kościuszki 49 F w Garwolinie.

18 sierpnia
dyżur pełni apteka przy ulicy Kościuszki 4a w Garwolinie.

W tym tygodniu obchodzimy imieniny :

12.08. - Lecha, Euzebii, Klary
13.08. - Diany, Hipolita, Kasjany
14.08. - Alfreda, Euzebiusza, Maksymiliana
15.08. - Marii, Napoleona, Miriam, Stefana
16.08. - Joachima, Rocha, Stefana
17.08. - Anity, Elizy, Jacka
18.08. - Ilony, Klary, Heleny

Solenizantom życzymy wszystkiego najlepszego!

BONÓW NIE WOLNO SPRZEDAWAĆ!

Bon turystyczny nie podlega wymianie na gotówkę ani inne środki płatnicze -przypominają Polska Organizacja Turystyczna oraz Zakład Ubezpieczeń Społecznych

Pomoc w założeniu konta na PUE ZUS każdy zainteresowany uzyska także placówkach ZUS. Wsparcie ZUS i POT jest całkowicie bezpłatne

W Internecie pojawiły się oferty oszustów, którzy próbują sprzedać bon.

-Bon turystyczny nie podlega wymianie na gotówkę ani inne środki płatnicze. Skorzystać z niego mogą tylko osoby uprawnione"- przypominają Polska Organizacja Turystyczna oraz Zakład Ubezpieczeń Społecznych.

Apelują, aby pamiętać, że tego rodzaju oferty są niezgodne z prawem, a zakupione w ten sposób bony nie będą mogły zostać wykorzystane. Dokonanie płatności podmiotowi turystycznemu wymaga bowiem jeszcze potwierdzenia dodatkowym kodem, który otrzymamy smsem lub mailowo w trakcie transakcji.

W ustawie o bonie turystycznym wskazano, że za jego pomocą dokonuje się płatności za usługi hotelarskie lub imprezy turystyczne realizowane przez przedsiębiorcę turystycznego lub organizację pożytku publicznego na terytorium Rzeczypospolitej Polskiej. Osoba uprawniona może w ten sposób zapłacić za dziecko, na które przyznano jej dodatek lub świadczenie wychowawcze (Rodzina „500 plus") . Ponadto zgodnie z art. 5 ustawy bon nie podlega wymianie na gotówkę, inne prawne środki płatnicze oraz inne środki wymiany.

NIE MUSIMY PŁACIĆ ZA POMOC

W Internecie pojawiły się również oferty płatnych usług dotyczących pomocy przy założeniu PUE ZUS i aktywacji Polskiego Bonu Turystycznego.

-Prosimy o rozwagę w podejmowaniu decyzji o skorzystaniu z takowych. Jeżeli ktoś potrzebuje pomocy przy aktywacji Polskiego Bonu Turystycznego, powinien kontaktować się z całodobową infolinią pod nr tel. 22 11 22 111 lub e-mail: bon@zus.pl -apeluje **Piotr Olewiński**, Regionalny Rzecznik Prasowy ZUS województwa mazowieckiego

Pomoc w założeniu konta na PUE ZUS każdy zainteresowany uzyska także placówkach ZUS. Wsparcie ZUS i POT jest całkowicie bezpłatne.

Nie należy także udostępniać osobom trzecim swojego loginu i hasła do PUE ZUS. Trzeba pamiętać, że klienci ZUS mają tam dostęp do wielu różnych danych -na przykład na temat zgłoszenia do ubezpieczeń, o zwolnieniach lekarskich, o pobranych zasiłkach. Nikt poza klientem (lub upoważnioną przez niego osobą) nie powinien mieć dostępu do takich informacji.

BON TRZEBA AKTYWOWAĆ, ALE BEZ WNIOSKU

Od 1 sierpnia rodzice dzieci do 18. roku życia mogą aktywować bon na platformie PUE ZUS. Aby to zrobić nie trzeba składać wniosku. Bon jest dostępny na PUE ZUS w zakładce [Ogólny]. W menu bocznym należy wybrać [Polski Bon Turystyczny], a następnie [Mój bon].

-Przed aktywacją bonu warto sprawdzić, która osoba w rodzinie jest uprawniona do pobierania świadczenia wychowawczego 500+ (tzn. która osoba składała wniosek o 500+) -zauważa Olewiński.

Na PUE ZUS zakładka [Polski Bon Turystyczny] jest widoczna u tej właśnie osoby. Przy aktywacji trzeba podać swoje dane kontaktowe -adres e-mail i nr telefonu komórkowego.

Po aktywacji bonu na adres e-mail zostanie przekazany kod obsługi płatności, przy użyciu którego będzie można płacić podmiotom turystycznym. Każda płatność będzie potwierdzona jednorazowym kodem autoryzacyjnym wysłanym SMS-em.

Na PUE ZUS zarejestrowało się ponad 10 tys. podmiotów turystycznych i wciąż pojawiają się nowe. Ich lista znajduje się na stronie Polskiej Organizacji Turystycznej. Za pomocą bonu można płacić za usługi hotelarskie i imprezy turystyczne na terenie Polski. Bon jest ważny do 31 marca 2022 r.

Jarosław Staszczuk

WAŻNE TELEFONY

ALARMOWE

Straż Pożarna	998 lub 25 682 22 88
Policja	997 lub 25 684 02 00

POGOTOWIE

Ratunkowe	999 lub 25 684 34 31
Ciepłownicze	993 lub 25 682 20 34
Wodno-kanalizacyjne	25 684 32 10
Energetyczne	991 lub 25 684 21 00

INSTYTUCJE I URZĘDY

Starostwo Powiatowe w Garwolinie	25 684 30 10
Urząd Skarbowy	25 682 39 30
ZUS	22 560 16 00
KRUS	25 684 32 46
ARiMR	25 682 07 95
Prokuratura Rejonowa	25 684 36 33
Sąd Rejonowy	25 682 30 41
Poczta Garwolin	25 682 23 03
Powiatowy Urząd Pracy	25 685 25 00
Urząd Miasta Garwolin	25 684 34 23
Urząd Miasta i Gminy Pilawa	25 685 61 10
Urząd Miasta Żelechów	25 754 11 44
Urząd Miasta Łaskarzew	25 684 52 50
Urząd Gminy Borowie	25 685 90 70/72
Urząd Gminy Garwolin	25 682 05 60
Urząd Gminy Górzno	25 681 22 54
Urząd Gminy Łaskarzew	25 684 50 24
Urząd Gminy Maciejowice	25 682 57 37
Urząd Gminy Miastków Kościelny	25 751 12 86
Urząd Gminy Parysów	25 685 53 19
Urząd Gminy Sobolew	25 682 50 23
Urząd Gminy Trojanów	25 682 71 20
Urząd Gminy Wilga	25 685 30 70

INSPEKCJE

Powiatowy Inspektorat Nadzoru Budowlanego	25 684 35 88
SANEPID	25 684 35 95
Powiatowy Inspektorat Weterynarii	25 684 34 45

OŚRODKI ZDROWIA

SPZOZ Garwolin Szpital	25 684 47 00 lub 25 684 47 35
SPZOZ Garwolin Przychodnia ul. Staszica	25 682 30 23
SPZOZ Trojanów	25 682 71 22
SPZOZ Borowie	25 685 90 29
SPZOZ Pilawa	25 685 61 74
SPZOZ Górzno	25 681 22 22
SPZOZ Łaskarzew	25 684 50 17
SPZOZ Miastków Kościelny	25 754 41 23
SPZOZ Wilga	25 685 35 55

TWÓJ Głos
GAZETA POWIATU GARWOLIŃSKIEGO
eGarwolin.pl

REDAGUJE ZESPÓŁ:
Łukasz Szymański - red. naczelny, tel. 505 272 382, e-mail: lukasz@twojglos.pl
Jarosław Staszczuk - z-ca red. naczelnego, tel. 606 851 510, e-mail: staszczuk@twojglos.pl
Ewelina Karbowska - tel. 503 006 290, e-mail: pilawa@twojglos.pl
Urszula Ruta - tel. 514 180 801, e-mail: ula.ruta@egarwolin.pl
Wioleta Zając - tel. 508 662 577, e-mail: wioleta@twojglos.pl
Urszula Jendrych - tel. 721 135 129, e-mail: urszula@twojglos.pl
Tomasz Kępka - tomaszkepka@twojglos.pl.
DZIAŁ HISTORII: Michał Kurach - tel. 784 650 726, e-mail: historia@twojglos.pl
DZIAŁ SPORTU: Mateusz Połynka - tel. 511 199 671, e-mail: sport@twojglos.pl
DZIAŁ REKLAMY: Monika Antoniuk - tel. 505 409 151, e-mail: monika@twojglos.pl
WSPÓŁPRACUJĄ: asp. sztab. Marek Kapusta - oficer prasowy KPP w Garwolinie, **st. kpt Tomasz Biernacki** - oficer prasowy PSP w Garwolinie
SKŁAD I ŁAMANIE: Marek Kurdziałek, Michał Gawryołek
WYDAWCA: Firma Wydawnicza Michał Gawryołek, ul. Szkolna 1, 08-500 Ryki
DRUK: Drukarnia AGORA w Warszawie, nakład 4900 egz.

REDAKCJA:
GARWOLIN: ul. Mazowiecka 22, 08-400 Garwolin, tel. 500 413 026, e-mail: garwolin@twojglos.pl

REKLAMĘ ZAMÓWISZ:
Monika Antoniuk, tel. 500 055 689, e-mail: monika@twojglos.pl oraz w biurze radekcji - Garwolin, ul. Mazowiecka 22, tel. 500 413 026

Jesteśmy na Facebooku:
> Twój Głos - gazeta powiatu garwolińskiego
> eGarwolin

eprasa.pl cbbda2503a

DWA UTONIĘCIA

W Korytnicy życie stracił 19-latek. W Wildze zginął 45-latek. Co łączy te tragiczne zajścia? Oba zdarzyły się podczas kąpieli

Około 14:30 w czwartek, 6 sierpnia zaalarmowano służby ratunkowe. Udały się one na teren dzikiego kąpieliska powstałego po budowie S-17 na tzw. Dębniaku w okolicach Korytnicy i Trojanowa.
-*Otrzymaliśmy zgłoszenie, że 19-letni mężczyzna płynął i nagle znalazł się pod wodą* -wyjaśnia **Tomasz Biernacki**, oficer prasowy Państwowej Straży Pożarnej w Garwolinie.
Ciała nastolatka najpierw szukali strażacy, używając do tego łodzi i bosaka. Bez skutku. Postanowiono na miejsce wezwać Specjalistyczną Grupę Ratownictwa Wodno- Nurkowego JRG 1 Warszawa. Dopiero nurek odnalazł zwłoki nastolatka. Po wyłowieniu ciała z wody lekarz stwierdził zgon. Akcja strażaków trwała sześć godzin. Oprócz nurków z Warszawy na miejscu pracowało sześć zastępów PSP i jeden OSP.
-*Ze wstępnych ustaleń policjantów wynika, że 19-letni mieszkaniec gminy Trojanów podczas kąpieli w wyrobisku żwirowni zaczął tonąć. Przybyłe służby rozpoczęły akcję ratowniczo-poszukiwawczą. Na miejsce zadysponowano sekcję płetwonurków PSP z Warszawy, która po godzinie 17:00 zlokalizowała i wydobyła zwłoki mężczyzny* -precyzuje **Małgorzata Pychner,** zastępca oficera prasowego Komendy Powiatowej Policji w Garwolinie dodając, że miejsce, w którym doszło do zdarzenia to teren prywatny, oznaczony przez właściciela znakami zakazującymi wstępu oraz kąpieli.

A.G.

W niedzielę 45-latek z powiatu piaseczyńskiego po wejściu do wody z nieustalonych dotychczas przyczyn zniknął pod jej powierzchnią. Został z niej wyciągnięty przez gości kąpieliska. Pomimo podjętych działań reanimacyjnych nie udało się go uratować

WSZEDŁ DO WODY, ZNIKNĄŁ POD POWIERZCHNIĄ I NIE WYPŁYNĄŁ

Do drugiej tragedii doszło w niedzielę, 9 sierpnia o 14:35 na terenie strzeżonego kąpieliska w rodzinnym parku rozrywki „Wodna Kraina" w Wildze.
-*Po przybyciu na miejsce policjanci zastali ratowników wodnych, którzy przeprowadzali akcję reanimacyjną mężczyzny wydobytego z akwenu kąpieliska. Wstępne ustalenia wskazują, że 45- letni mieszkaniec powiatu piaseczyńskiego po wejściu do wody z nieustalonych dotychczas przyczyn zniknął pod jej powierzchnią. Został z niej wyciągnięty przez postronne osoby bez oznak życia. Podjęte działania reanimacyjne nie przyniosły skutku i obecny na miejscu lekarz stwierdził zgon mężczyzny* -mówi Małgorzata Pychner.
Akcję ratunkową do momentu przyjazdu służb i ratowników medycznych prowadzili inni goście kąpieliska. Jak udało nam się ustalić, używali do tego prywatnego zestawu reanimacyjnego.
Na miejscu zdarzenia lądował śmigłowiec Lotniczego Pogotowia Ratunkowego. Śledztwo mające na celu wyjaśnić wszystkie okoliczności tego tragicznego w skutkach zdarzenia prowadzą policjanci z Posterunku Policji w Wildze.

Ewelina Karbowska

„Bezpieczne wakacje nad wodą"

W okresie letnim dochodzi do większej liczby utonięć. Najczęstszą przyczyną jest brawura, słabe rozpoznanie zbiornika wodnego czy brak umiejętności lub odpowiedniego przygotowania do pływania. Jedną z głównych przyczyn utonięć jest spożywany przed wejściem do wody alkohol. By zapobiegać tego typu wypadkom, policjanci biorą udział w ogólnopolskiej kampanii informacyjno-edukacyjnej „Kręci mnie bezpieczeństwo... nad wodą" organizowanej pod patronatem i z inicjatywy Ministra Spraw Wewnętrznych i Administracji. Do akcji aktywnie włączyli się garwolińscy policjanci, którzy radzą, uczą i ostrzegają, jak bezpiecznie wypoczywać nad wodą i korzystać z jej uroków, unikając potencjalnych zagrożeń.

Siedem zasad bezpiecznej kąpieli:

1. Pamiętajmy o tym, że bezpieczna kąpiel to kąpiel w miejscu do tego przeznaczonym, które jest odpowiednio oznakowane i w którym nad bezpieczeństwem czuwa ratownik. Przestrzegajmy regulaminu kąpieliska, na którym przebywamy.
2. Nie pływajmy w wodzie o temperaturze poniżej 14 stopni, optymalna temperatura to 22-25 stopni).
3. Nie skaczmy rozgrzani do wody. Przed wejściem do wody ochlapmy nią klatkę piersiową, szyję, kark, krocze i nogi – unikniemy wstrząsu termicznego, którego nasz organizm bardzo nie lubi.
4. Nie pływajmy w miejscach, gdzie jest dużo wodorostów lub wiemy, że występują zawirowania wody lub zimne prądy. Nigdy nie wchodźmy do wody i nie pływajmy po spożyciu alkoholu.
5. Nie skaczmy do wody w miejscach nieznanych. Może to się skończyć poważnym urazem, kalectwem, a nawet śmiercią. Absolutnie zabronione są w takich miejscach skoki „na główkę", ponieważ dno naturalnego zbiornika może się zmienić w ciągu kilku dni.
6. Pamiętajmy, że materac dmuchany nie służy do wypływania na głęboką wodę, podobnie jak nadmuchiwane koło.
7. Dzieci powinny bawić się w wodzie tylko pod opieką dorosłych. Dobrze, żeby miały złożone na siebie dmuchane rękawki, które pomogą im utrzymać się na wodzie.

Negatywny wynik testu u burmistrz Garwolina

GARWOLIN Cztery razy minus - negatywny wynik dały testy na obecność koronawirusa, wykonane u rodziny burmistrz Garwolina Marzeny Świeczak. Taką informację przekazała sama **Marzena Świeczak** w czwartkowy wieczór.
-*Dziękuję Dorocie Brojek -dyrektor PSSE w Garwolinie za przekazanie pozytywnie negatywnych wyników. Cztery razy minus. Tym razem był to „fałszywy alarm" i oby tak dalej…* -napisała na swoim profilu na Facebooku M. Świeczak.
Domową kwarantannę burmistrz rozpoczęła wraz z rodziną w poniedziałek (3 sierpnia) po południu. Miała ona potrwać do momentu otrzymania wyników badań.
Burmistrz wyjaśniała wtedy, że kwarantanna nie miała związku z pełnieniem przez nią obowiązków służbowych. Miasto i urząd funkcjonowały normalnie.
-*W łańcuszku zdarzeń jestem osobą, która ma kontakt z osobą, która miała kontakt z osobą, która miała kontakt z osobą zarażoną. Jak sami widzicie sytuacja, z którą teraz musi się zmierzyć moja rodzina, może spotkać każdego* -pisała w poniedziałek, 3 sierpnia, w oficjalnym poście na Facebooku Marzena Świeczak.
Dodała, że kontakt z osobą, u której wyszedł pozytywny wynik testu miał jej syn.

JS

Ugotują i wyplotą

GMINA SOBOLEW Gminny Dom Kultury realizuje kolejne warsztaty w ramach projektu „Ocalić kulturę ludową od zapomnienia". Tym razem będą to warsztaty kulinarne i plecionkarskie.
Pierwsze poprowadzą panie z Koła Gospodyń Wiejskich „Kalenianka". W środę przygotują na ekranie cztery regionalne potrawy. Początek transmisji o godzinie 15:00.
Z kolei w piątek, 14 sierpnia prowadzący **Wojciech Magnuszewski** pokaże, jak wykonać własnoręcznie pleciony ze słomy kapelusz. Początek również o godzinie 15:00.
Transmisje będą prowadzone na Facebooku oraz kanale YouTube GDK w Sobolewie.
Projekt jest dofinansowany ze środków Narodowego Centrum Kultury w ramach programu Etno-Polska 2020.

JS

Sokista zgubił notatnik

POWIAT Znajdowały się w nim zapiski z danymi osobowymi osób pouczonych. Do zagubienia doszło w środę (5 sierpnia) podczas pełnienia służby przez funkcjonariusza z Posterunku Straży Ochrony Kolei w Pilawie.
Zaszło prawdopodobieństwo nieumyślnego, przypadkowego naruszenia danych osobowych osób pouczonych w okresie od 10 lipca do 5 sierpnia na obszarze kolejowym na terenie miejscowości Pilawa, Sobolew, Ruda Talubska oraz osoby pouczonej 16 lipca w pociągu 12262 na odcinku Dęblin – Pilawa. Dane te to imię i nazwisko, numer PESEL, numer dowodu osobistego oraz adres zamieszkania.
To naruszenie może skutkować negatywnymi konsekwencjami, dlatego w trosce o bezpieczeństwo osób spisanych przez sokistę, w celu zminimalizowania konsekwencji zdarzenia Inspektor Ochrony Danych Osobowych w PKP Polskie Linie Kolejowe S.A. i Komenda Główna Straży Ochrony Kolei bardzo proszą osoby pouczone o niezwłoczny kontakt w celu uzyskania zaleceń i rekomendacji, jak uniknąć zagrożeń związanych z niecelowym i nieuprawnionym udostępnieniem zawartych w notatniku danych osobowych.
Należy skontaktować się z Inspektorem Ochrony Danych Osobowych w PKP Polskie Linie Kolejowe S.A.. Jest to Diana Zborowska (nr tel. 600 083 809, e-mail:diana.zborowska@plk-sa.pl).

EK.

Setne urodziny Genowefy Wielgomas

We wtorek (4 sierpnia) pochodząca z Kobylnicy pani Genowefa obchodziła setne urodziny. Jubilatka jest mieszkanką Domu Pomocy Społecznej św. Józefa w Woli Gułowskiej.

W tym wyjątkowym dniu Tomasz Kwiatkowski, wójt gminy Maciejowice wraz z Danutą Wojciechowską, Kierownik Gminnego Ośrodka Pomocy Społecznej w Maciejowicach, Anną Kaszubą, Dyrektor Delegatury Mazowieckiego Urzędu Wojewódzkiego w Siedlcach oraz przedstawicielami Inspektoratu ZUS w Garwolinie złożyli Jubilatce najserdeczniejsze życzenia zdrowia oraz wszelkiej pomyślności i opatrzności Bożej na dalsze lata życia.
Pamiętali też o prezentach. Anna Kaszuba wręczyła w imieniu Premiera Mateusza Morawieckiego kwiaty oraz list z życzeniami.

EK.

UG Maciejowice

Z życzeniami do Pani Genowefy przyjechał wójt gminy Maciejowice wraz z Kierownik Gminnego Ośrodka Pomocy Społecznej

eprasa.pl cbbda2503a

USZEDŁ CAŁO Z PŁONĄCEGO BUDYNKU

Ogień doszczętnie zniszczył kuchnię i uszkodził sąsiedni pokój, ale obyło się bez ofiar. 1 sierpnia doszło do dramatycznie wyglądającego pożaru w Podebłociu

Dzięki interwencji strażaków udało się zapobiec nieszczęściu. Mieszkaniec domu został ocalony. Spaleniu uległa tylko kuchnia

Późny sobotni wieczór mógł skończyć się źle dla **pana Sylwestra**. W domu samotnie mieszkającego mężczyzny przed godz. 23 z niewyjaśnionych przyczyn pojawił się ogień. Groźną sytuacją szybko zainteresowali się sąsiedzi i mieszkańcy, którzy wezwali strażaków.

TEMPERATURA SIĘGAŁA 50 STOPNI

Jako pierwsi na pomoc przyjechali ochotnicy z Podebłocia. Ale pojawiły się też wozy z Kozic, Więckowa i Garwolina. Działania służb ratowniczych polegały na zlokalizowaniu źródła pożaru, wyniesieniu i ochłodzeniu butli z gazem oraz na przeszukaniu pogorzeliska. Dziś trudno jest mówić o przyczynach pożaru. Nieoficjalnie mogło dojść do przypadkowego zaprószenia ognia.

Pocieszające jest jednak to, że w całym nieszczęściu nikt nie ucierpiał. Właściciel domu sam o własnych siłach opuścił budynek i został przewieziony do szpitala.

-Został na obserwacji przez noc. W niedzielę miał robione badania, bo dłuższy czas przebywał w zadymionym i gorącym pomieszczeniu. Temperatura sięgała do 40-50 stopni. Na szczęście wyniki badań okazały się pomyślne i pan Sylwester mógł wrócić do domu -tłumaczy sołtys Podebłocia **Andrzej Maraszek**.

Niemal od razu ruszyła społeczna akcja pomocy pogorzelcowi. Zaangażował się w nią sołtys, Rada Sołecka, radny **Mateusz Michalczyk** i wielu mieszkańców Podebłocia.

MOŻNA POMÓC

Główne wysiłki koncentrowały się na zbiórce pieniędzy na remont i materiały budowlane. Składali się zwykli mieszkańcy, ale swoje środki wyłożył także Gminny Ośrodek Pomocy Społecznej w Trojanowie. Dobrym pomysłem okazała się też propozycja, by przyjmować dary rzeczowe. Chodzi o używane meble, artykuły gospodarstwa domowego i elementy wyposażenia wnętrz, czyli wszystko to, co uległo zniszczeniu w czasie pożaru. A potrzeby są duże. Dom pana Sylwestra miał tylko dwa pomieszczenia, więc ogień uszkodził także sąsiadujący z kuchnią pokój.

Poszkodowany mężczyzna spotkał się z dużym odzewem ze strony społeczeństwa. Ekipy remontowe już skuwają tynk w kuchni i pokoju. Na nowo została też zamontowana instalacja elektryczna.

-Robimy wszystko, żeby pan Sylwester mógł mieszkać w godnych warunkach. Dlatego bardzo się cieszę, że tak wiele osób z potrzeby serca niesie mu pomoc -przyznaje sołtys Podebłocia.

Za pośrednictwem Facebook'a wciąż jeszcze można się kontaktować w sprawie przekazywania darów rzeczowych dla pogorzelca.

Tomasz Kępka

Nowy plac za dwa miesiące

GARWOLIN Do 12 października ma powstać nowy plac sportowo-rekreacyjny na „Zarzeczu".

Miasto rozstrzygnęło przetarg na realizację tej inwestycji. Wykona ją Spółka Novum ze Szczytna, która wyceniła swoją ofertę na 286,3 tys. zł. Roboty mają się zakończyć do 12 października.

Nowy plac sportowo-rekreacyjny powstanie obok istniejącego placu zabaw. Zostanie wyposażony w urządzenia sportowe: zestaw do street workout'u i urządzenie sprawnościowe w kształcie piramidy. Pod planowanymi urządzeniami zostanie wysypana nawierzchnia bezpieczna - piasek.

W ramach inwestycji zostanie rozebrany istniejący chodnik z kostki brukowej w celu poszerzenia istniejącego placu zabaw. Na planowanej części będzie usunięte istniejące ogrodzenie z siatki. W tym miejscu powstanie nowe ogrodzenie panelowe, zostaną także ułożone nowe chodniki.

Ponadto nowy plac sportowo-rekreacyjny zostanie wyposażony w obiekty małej architektury: ławeczki, stojaki na rowery, kosze na śmieci i kosze do segregacji odpadów w kształcie zwierząt. Istniejący słup oświetleniowy zostanie zmieniony na energooszczędny, a na nim będzie zamontowany system monitoringu zewnętrznego.

Ponadto nowy plac zostanie obsadzony zielenią, posadzone zostaną krzewy, drzewa ozdobne i owocowe oraz posiane nowe trawniki.

-Planowana inwestycja ma wyposażyć nasze miasto w obiekt o nowoczesnym standardzie oraz wszechstronnym wyposażeniu, aby rozwijać poziom kultury fizycznej wśród dzieci i młodzieży -podkreśla burmistrz **Marzena Świeczak**.

Miasto pozyskało na ten cel dofinansowanie ze środków Urzędu Marszałkowskiego w wysokości 100 tys. zł -w ramach „Mazowieckiego Instrumentu Wsparcia Infrastruktury Sportowej MAZOWSZE 2020. Pozostałe środki -186,3 tys. zł pochodzą z budżetu Garwolina.

JS

Ktoś straszy bociany?

Według naszej Czytelniczki, żyjące w Krystynie bociany prawdopodobnie są przeganiane i dlatego nie mogą korzystać ze swojego gniazda. W sprawie interweniowała gmina

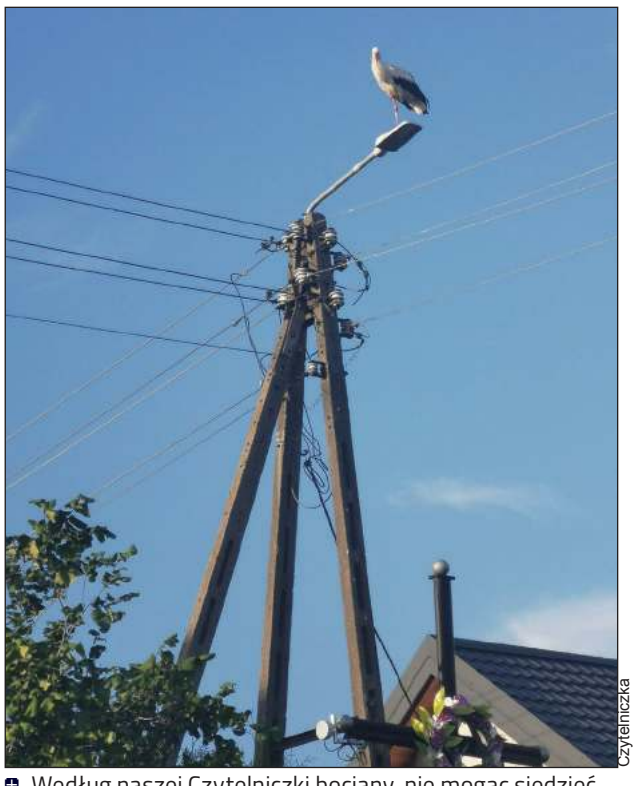

Czytelniczka

Według naszej Czytelniczki bociany, nie mogąc siedzieć w gnieździe, cały czas spędzają na latarniach na skraju miejscowości

Sprawę zgłosiła nam mieszkanka Krystyny (gmina Garwolin). Wspomina, że od kilku lat w okolicach szkoły bociany mają założone swoje gniazdo.

-Na początku budowały je same blisko linii energetycznej, potem energetyka postawiła im specjalny stelaż na słupie -pisze.

Według mieszkanki problem pojawił się w tym roku.

-Bociany przyleciały na wiosnę, ale nie mogą używać tego gniazda. Cały czas spędzają na latarniach na początku wsi z dala od niego. Prawdopodobnie mieszkańcy, którzy mieszkają w okolicy gniazda nie pozwalają bocianom w nim przebywać, przeganiają je -opisuje sytuację.

Jak pisze, bociany nie mają przez to młodych, nie złożyły jaj.

-Ptaki męczą się na latarniach całe wieczory i noce -stwierdza nasza Czytelniczka.

Zastanawia się, czy byłaby możliwość przeniesienia gniazda w inne miejsce i prosi o pomoc.

TERAZ PRZENOSIĆ NIE MOŻNA

Kontaktujemy się w tej sprawie z energetyką. **Katarzyna Burda-Mazurek**, specjalista do spraw komunikacji w warszawskim oddziale PGE Dystrybucja, tłumaczy, że obecnie nie można przenosić gniazd bocianów.

-Możemy je przenosić od października do marca, po tym jak bociany odlecą i zanim przylecą. Teraz nie wolno nam tego robić. Jest to zabronione -podkreśla.

Precyzuje, że obecnie takie działania można podejmować tylko interwencyjnie, w przypadku awarii siedzi, gdy zachodzi potrzeba przywrócenia zasilania.

Wójt gminy Garwolin **Marcin Kołodziejczyk** obiecuje przyjrzeć się sprawie i wysłać na miejsce pracowników. Rozmawiamy ponownie kilka dni później. Włodarz informuje, że pracownicy byli na miejscu, przyjrzeli się gniazdu i rozmawiali z mieszkańcami.

-To nie jest tak, że bociany wyniosły się z tego gniazda. Na przykład dzisiaj rano (czwartek -przyp. red.) *siedziały w gnieździe* -mówi.

Dodaje, że właścicielka posesji na której stoi słup z gniazdem, nie przegania ptaków. Mają to robić jednak dwaj inni mieszkańcy.

-Zostali oni poinformowani, że jeśli dalej będą tak postępować, to poniosą konsekwencje ze strony policji. Zapowiedzieli, że nie będą straszyć tych bocianów -opowiada wójt.

Pytany o to, czy w takim razie jest potrzeba budowy nowego gniazda, zaprzecza.

-One tu siedzą. Jeśli nie opuściły tego gniazda, nie ma sensu budować drugiego -stwierdza włodarz.

JS

Opracował cbbaczewski

ZATRZYMANY Z KRADZIONYMI CZĘŚCIAMI

Łukowscy policjanci zabezpieczyli części samochodowe o wartości kilkudziesięciu tysięcy zł. Ze wstępnych ustaleń wynika, że wiele z nich pochodzi z kradzieży

W minionym tygodniu łukowscy kryminalni pojechali do jednej z miejscowości w gminie Wola Mysłowska. Z posiadanych informacji wynikało, że mogą znajdować się tam akcesoria samochodowe pochodzące z kradzieży. Ustalenia funkcjonariuszy potwierdziły się.

-Wśród wielu akcesoriów i części samochodowych policjanci i funkcjonariusze Placówki Straży Granicznej w Terespolu znaleźli między innymi elementy pochodzące z kilkunastu samochodów, które skradziono na przestrzeni kilku ostatnich lat na terenie całego kraju. Szacunkowa wartość zabezpieczonych wszystkich części samochodowych to kilkadziesiąt tysięcy złotych -wyjaśnia **Marcin Józwik,** oficer prasowy Komendy Powiatowej Policji w Łukowie.

Funkcjonariusze do sprawy zatrzymali dwóch mężczyzn. Mundurowi teraz sprawdzają legalność oraz pochodzenie wszystkich zabezpieczonych części samochodowych

Funkcjonariusze do sprawy zatrzymali 19-latka z powiatu garwolińskiego i 29-latka z powiatu łukowskiego. Teraz prowadzący postępowanie ustalą dokładnie legalność i pochodzenie wszystkich zabezpieczonych akcesoriów i części samochodowych, a także rolę jaką odegrali w procederze zatrzymani mężczyźni.

EK.

Złapany po pościgu

Kierowca zamiast się zatrzymać, to zaczął uciekać. Jazdę zakończył dachowaniem. Jak się okazało był pod wpływem narkotyków, posiadał zakaz prowadzenia pojazdów, a jego auto nie było zarejestrowane i nie posiadało ubezpieczenia.

Policjant garwolińskiej komendy próbował zatrzymać kierującego alfą, który przekroczył dozwoloną prędkość. Kierowca podjął nieudaną próbę ucieczki, która zakończył się dachowaniem.

-Funkcjonariusz z Wydziału Ruchu Drogowego Komendy Policji w Garwolinie, w trakcie pomiaru prędkości jazdy w miejscowości Wola Żelechowska, zmierzył prędkość alfy, której kierujący przekroczył w obszarze zabudowanym o 25 km/h. Podjął próbę zatrzymania kierującego, który nie zastosował się do sygnałów funkcjonariusza -wyjaśnia **Małgorzata Pychner** z Komendy Powiatowej Policji w Garwolinie.

W trakcie ucieczki kierujący stwarzał zagrożenie dla innych uczestników ruchu drogowego.W pewnym momencie stracił panowanie nad samochodem, zjechał z drogi i po dachowaniu zatrzymał się na przydrożnej łące.

Policjant szybko zatrzymał 22-letniego mieszkańca powiatu garwolińskiego, który miał sądowy zakaz prowadzenia pojazdów. Jakby tego było mało, mężczyzna znajdował się pod działaniem narkotyków. Samochód, którym kierował nie był zarejestrowany, ani ubezpieczony. Teraz o losie pirata drogowego zadecyduje sąd.

EK.

REKLAMA

DREWNO KOMINKOWE I OPAŁOWE

Sosna ◦ Brzoza ◦ Dąb ◦ Grab ◦ Buk

+48 690 615 095

Zlikwidowali gniazda szerszeni

Sprawna akcja druhów zakończyła się sukcesem. Gniazda owadów zostały usunięte

TROJANÓW Groźne owady nie dawały spokoju domownikom w dwu miejscowościach. Ale dzięki sprawnej akcji strażaków z Woli Życkiej niebezpieczeństwo zostało zażegnane. 8 sierpnia druhowie zajmowali się gniazdem szerszeni w Prandocinie.

-Owady zagnieździły się w budynku gospodarczym. Problem zgłosili domownicy. Niepokoili się zwłaszcza o dzieci, które podczas wakacji często przebywają na dworze -tłumaczy naczelnik OSP w Woli Życkiej **Kamil Bienias**.

Taki sam wyjazd w teren strażacy odnotowali w niedzielę 9 sierpnia. Tym razem szerszenie pojawiły się w Dębówce. Owady urządziły sobie gniazdo w poddaszu budynku mieszkalnego i na dodatek użądliły jednego z domowników.

-Akcja trwała około godziny z zachowaniem pełnego bezpieczeństwa dla ratowników i mieszkańców. Podobne jak poprzednia zakończyła się sukcesem. Gniazda zostały usunięte. A właściciele gospodarstw nie kryli wdzięczności -zauważa Bienias.

W każdym z obu wyjazdów brało udział 6 strażaków.

TK.

Z drogi w kapliczkę

STARE PODOLE Do zdarzenia doszło 4 sierpnia o 18:10. Saabem kierował 46-letni mieszkaniec naszego powiatu. Zjechał z drogi i uderzył w kapliczkę. Okazało się, że kierowca jest kompletnie pijany. W wydychanym powietrzu miał w pierwszym badaniu 3 , a w drugim już 3,15 promila.

Kierowcy zatrzymano prawo jazdy.

EK.

Kolizje po pijaku

POWIAT Kierujący na „podwójnym" gazie stracili prawa jazdy.

W Izdebnie w piątek, 7 sierpnia około 15:18 kierujący Renault Laguna 34-letni mieszkaniec naszego powiatu doprowadził do zderzenia z peugeotem. Mężczyzna znajdował się w stanie nietrzeźwości. Miał blisko 1,05 promila w wydychanym powietrzu. Postępowanie prowadzą policjanci z posterunku policji w Łaskarzewie.

Dzień później o 22:22 w Garwolinie na ul. Studzińskiego 20-letnia mieszkanka naszego powiatu kierowała volvo. Podczas jazdy straciła panowanie nad autem i doprowadziła do zderzenia z seatem.

Jak się okazało, sprawczyni kolizji „wydmuchała" ponad promil alkoholu. Sprawą zajęli się mundurowi z Komendy Powiatowej Policji w Garwolinie.

EK.

OGŁOSZENIE

OGŁOSZENIE WÓJTA GMINY SOBOLEW

Wójt Gminy Sobolew informuje,

że na stronie internetowej www.bip.sobolew.pl oraz na tablicy ogłoszeń Urzędu Gminy Sobolew został wywieszony wykaz nieruchomości przeznaczonych do sprzedaży w drodze przetargu ustnego nieograniczonego położonych w obrębie 0004 – Gończyce:

1. dz. ew. 277/3, 277/4 za cenę 200 000,00 zł netto + VAT
2. dz. ew. 32/4 za cenę 32 000,00 zł netto + VAT
3. dz. ew. 32/5 za cenę 38 000,00 zł netto + VAT

Szczegółowe informacje o przedmiocie sprzedaży można uzyskać w Urzędzie Gminy Sobolew pok. 29, tel. /025/ 682 50 23 w. 42 oraz na stronie www.bip.sobolew.pl

eprasa.pl cobda2503a

ODESZLI OD NAS

7 sierpnia zmarła
Mirosława WISNANDER (z/d Kenig)
z Garwolina, przeżyła 66 lat

2 sierpnia zmarł
Jan CICHECKI
z Garwolina
przeżył 68 lat

2 sierpnia zmarł
Jakub WALICKI
z Czyszkówka
przeżył 61 lat

3 sierpnia zmarła
Krystyna Ewa RASIŃSKA
z Garwolina
przeżyła 85 lat

3 sierpnia zmarł
Henryk ZALESKI
z Trojanowa
przeżył 81 lat

3 sierpnia zmarł
Tadeusz BASISTA
z Pilawy
przeżył 84 lata

4 sierpnia zmarła
Helena Władysława WASILKA
z Miastkowa Kościelnego
przeżyła 82 lata

6 sierpnia zmarł
Władysław Jan UTNIK
z Garwolina
przeżył 86 lat

REKLAMA

KAMIENIARSTWO BENICCY
PUNKTY SPRZEDAŻY:
Garwolin, ul. Stacyjna 14
Łaskarzew, ul. Przychodnia 4A
tel. 693 650 755, tel. 607 101 653

Wakacyjny remont

UM Maciejowice

BUDY PODŁĘSKIE Realizowane są prace, związane z przebudową drogi gminnej. Nowy, 732-metrowy odcinek drogi pokryty został nawierzchnią asfaltową. Wykonane zostaną pobocza z kruszywa łamanego. Wartość inwestycji to 236.427,64 zł, z czego 120.000 zł stanowi dofinansowanie z Urzędu Marszałkowskiego Województwa Mazowieckiego w Warszawie. Zadanie jest realizowane przez Konsorcjum firm F.H.U Bruk-Bud oraz Przedsiębiorstwo Robót Drogowych w Otwocku

TEN WYROK NIE OZNACZA UTRATY MANDATU

Przewodniczący Rady Gminy w Sobolewie Mirosław Owczarczyk został skazany na karę grzywny za złożenie nieprawdziwych oświadczeń majątkowych. Nadal może jednak pełnić swoją funkcję

Mirosław Owczarczyk został skazany na karę grzywny

Wyrok wobec **Mirosława Owczarczyka** (wyraził zgodę na publikację nazwiska i wizerunku -przyp. red.) zapadł w zimie, ale uprawomocnił się dopiero wiosną.

-*W wyroku tym orzeczono wobec Mirosława O. karę grzywny w wysokości 100 stawek dziennych w kwocie po 30 złotych każda z nich* -informuje wiceprezes Sadu Rejonowego w Garwolinie **Anna Przeworska-Babik**.

Przypomnijmy, Prokuratura Rejonowa w Garwolinie skierowała w czerwcu 2019 roku do sądu akt oskarżenia wobec M. Owczarczyka. Został oskarżony o trzykrotne złożenie nieprawdziwego oświadczenia majątkowego (czyn z artykułu 233 paragraf 6 kodeksu karnego). Dotyczyło ono nieujawnienia sytuacji majątkowej w zakresie zobowiązań pieniężnych.

Zawiadomienie do prokuratury złożył wójt gminy Sobolew **Maciej Błachnio**. Wyjaśniał on w rozmowie z nami, że jako wójt powziął informacje o możliwości popełnienia przestępstwa polegającego na złożeniu nieprawdziwych oświadczeń majątkowych i w tej sytuacji musiał powiadomić odpowiednie organy.

Jarosław Staszczuk

Radca prawny Ewa Tomala:

-Radny skazany na karę grzywny może pełnić funkcję radnego

-W przypadku skazania prawomocnym wyrokiem karnym na karę grzywny, radny nie utraci mandatu. Przyczyny wygaśnięcia mandatu zostały wymienione w art. 383 Kodeksu wyborczego. Zgodnie z § 1 ust. 2) cytowanego artykułu wygaśnięcie mandatu radnego następuje w przypadku utraty prawa wybieralności lub nieposiadania go w dniu wyborów. Kwestia związana z utratą prawa wybieralności została z kolei ustanowiona w art. 11 § 2 ust.1) Kodeksu wyborczego. Zgodnie z przywołaną regulacją ustawową, nie ma prawa wybieralności w wyborach osoba skazana prawomocnym wyrokiem na karę pozbawienia wolności za przestępstwo umyślne ścigane z oskarżenia publicznego lub umyślne przestępstwo skarbowe. Zatem, skoro radny został skazany na karę grzywny, nie zaś na karę pozbawienia wolności, w dalszym ciągu może pełnić funkcję radnego -wyjaśnia **Ewa Tomala** z Kancelarii Radcy Prawnego Ewa Tomala.

Mirosław Owczarczyk:

-Błędy w oświadczeniach majątkowych często stają się narzędziem gry politycznej

-Sąd Rejonowy w Garwolinie stwierdził popełnienie błędu w złożonych przeze mnie oświadczeniach majątkowych, co przyjąłem z pokorą i szacunkiem dla wyroku, który nie powinien podlegać komentarzowi, a tym bardziej krytyce medialnej. Uważam jednak, że błędy w oświadczeniach majątkowych powinny być oceniane poza ramami postępowania karnego, gdyż często stają się narzędziem gry politycznej zmierzającej do wyeliminowania niewygodnych konkurentów, co też miało miejsce w moim przypadku. Wypełnienie oświadczeń majątkowych nie jest czynnością prostą, co powoduje popełnianie błędów, u których podstaw co do zasady nie leży chęć ukrycia czegokolwiek przed obywatelami, a nade wszystko przed wyborcami. Tyle, że wykrywanie i karanie błędów powinno dotyczyć wszystkich, a nie tylko konkurentów politycznych. Posiadanie wiedzy na temat błędów -jak również świadomych manipulacji w ramach oświadczeń majątkowych -niezależnie od sympatii politycznych powinno skutkować podejmowaniem odpowiednich kroków prawnych, co jednak nie jest czynione -**Mirosław Owczarczyk**, przewodniczący Rady Gminy w Sobolewie, komentuje wyrok oraz całą sprawę.

W tej akcji profilaktycznej chodziło o prędkość

„Prędkość zabija! -Zwolnij i żyj" -to myśl przewodnia akcji profilaktyczno-prewencyjnej mającej na celu uświadamianie kierującym skutków ignorowania ograniczeń prędkości na drogach.

WRD KWP zs. Radomiu

Policjanci mazowieckiej drogówki wspólnie z policjantami z Wydziału Ruchu Drogowego Komendy Powiatowej Policji w Garwolinie prowadzili akcję na drodze nr 76 w Cyganówce i w Stoczku

Mobilny wskaźnik pomiaru prędkości można było w minionym tygodniu spotkać na drogach powiatu garwolińskiego. Ustawiony on został w okolicy przejść dla pieszych w miejscowości Cyganówka i Stoczek. Przy drodze krajowej nr 76 w przeszłości dochodziło do zdarzeń z udziałem niechronionych uczestników ruchu drogowego. Policjanci mazowieckiej drogówki wspólnie z policjantami z Wydziału Ruchu Drogowego Komendy Powiatowej Policji w Garwolinie wyposażeni w legalizowany laserowy miernik prędkości podejmowali interwencje wobec tych kierujących, którzy mimo ostrzeżeń jechali ze zbyt dużą prędkością.

Większość z kierujących stosowała się do ograniczeń prędkości i warunków pogodowych. Niestety wśród nich byli i tacy, którzy ignorowali ograniczenia. Rekordzista przekroczył prędkość w obszarze zbudowanym o 40 km/h i został ukarany mandatem w kwocie 300 zł i sześcioma punktami karnymi.

EK.

Egzemplarz prasowy cbk.waw.pl

eprasa.pl cbbda2503a

Stronę z informacjami z terenu gmin Łaskarzew i Sobolew
redaguje Jarosław Staszczuk e-mail: staszczuk@twojglos.pl, tel. 606 851 510

Ruszyły prace

Roboty wykonuje Przedsiębiorstwo Instalacyjno Budowlane Instaltech Grzegorz Malinowski z Sobolewa, które wyceniło je na prawie 1 mln 455 tys. zł

GOŃCZYCE Rozpoczęła się termomodernizacja budynku Zespołu Szkolno-Przedszkolnego.
Roboty wykonuje Przedsiębiorstwo Instalacyjno Budowlane Instaltech Grzegorz Malinowski z Sobolewa, które wyceniło je na prawie 1 mln 455 tys. zł.
Inwestycja obejmuje między innymi ocieplenie ścian zewnętrznych (m.in. przyklejenie styropianu o grubości 12 cm oraz położenie dwóch warstw siatki z włókna szklanego). Ponadto jeden kocioł gazowy zostanie wymieniony na nowy piec gazowy i pompę ciepła. Będzie także wymieniona instalacja w kotłowni. Dodatkowo w całym budynku zamiast dotychczasowego oświetlenia pojawi się nowe energooszczędne LED.
Po przeprowadzonych pracach elewacje budynku będą miały kolor ciemnoszary z kolorowymi wstawkami między oknami.
Na tę inwestycję gmina otrzymała dofinansowanie w ramach Regionalnego Programu Operacyjnego Województwa Mazowieckiego. Wynosi ono 80% kosztów kwalifikowalnych.

JS

Czekają nas utrudnienia

SOBOLEW W związku z rozpoczętymi pracami na ulicach Onufrego Błachnio oraz 3 Maja, władze gminy proszą mieszkańców o zachowanie szczególnej ostrożności na skrzyżowaniu wymienionych ulic z drogą wojewódzką 807 (ul. Kościuszki). Planowane jest również czasowe zamknięcie tych dróg, o których gmina ma informować na bieżąco.
Prace mają potrwać do końca sierpnia. Obejmą położenie nowej nawierzchni asfaltowej na całej długości obu ulic. Ponadto przy 3-go Maja zostanie przebudowany chodnik oraz zjazdy.

JS

Więcej zieleni

ŁASKARZEW Do 30 września na terenie miasta powstaną trzy nowe tereny zielone. Urząd wystosował zapytanie ofertowe na tworzenie nowych oraz rewitalizację istniejących terenów zieleni. Zamówienie zostało podzielone na trzy części. Przy skrzyżowaniu ulic Garwolińskiej i Ściegiennego mają być nasadzone jedno drzewo oraz 67 krzewów. Przy skrzyżowaniu Dąbrowskiej i Strażackiej -trzy drzewa i 248 krzewów, a przy Garwolińskiej i Solidarności -155 krzewów.
Ponadto tereny mają być wyściółkowane korą sosnową oraz obsiane trawą.
Miasto pozyskało na ten cel 24.124 zł w ramach „Mazowieckiego Instrumentu Wsparcia Ochrony Powietrza MAZOWSZE 2020" (50% szacunkowej wartości zadania).

JS

POŻYCZKI, KTÓRYCH NIE TRZEBA ZWRACAĆ

Stowarzyszenia z miasta Łaskarzew oraz gmin Łaskarzew i Sobolew otrzymały wsparcie w ramach tarczy Antykryzysowej 4.0

www.laskarzew.pl

Z terenu gminy Łaskarzew umarzalną pożyczkę otrzymało osiem stowarzyszeń

Zapisy Tarczy Antykryzysowej rozszerzyły krąg podmiotów uprawnionych do ubiegania się o bezzwrotną pożyczkę. Dzięki temu działające w powiecie stowarzyszenia otrzymały takie wsparcie z urzędu pracy na pokrycie działalności gospodarczej lub statutowej. 31 lipca w sali konferencyjnej Urzędu Miasta w Łaskarzewie uroczyście wręczono symboliczne umowy organizacjom między innymi z terenu miasta Łaskarzew oraz gmin Łaskarzew i Sobolew.
Tak zwana Tarcza 4.0 daje możliwość staroście przyznania pożyczki organizacjom pozarządowym. Pieniądze na tę formę pochodzą z Funduszu Pracy. Do składania wniosków, na mocy ustawy uprawnione są także organizacje, jak OSP, Koła Gospodyń Wiejskich, czy kluby sportowe.

STRAŻE, KOŁA GOSPODYŃ I KLUBY SPORTOWE

Z gminy Łaskarzew bezzwrotne pożyczki otrzymało osiem stowarzyszeń na łączną kwotę 13.262 złote. Są to: Klub Sportowy Stowarzyszenie „Snajper" Sośninka -5 tys. zł, Koło Gospodyń Wiejskich w Grabinie -450 zł, KGW w Budlu -1.100 zł, KGW w Melanowie „Melanowianki" -818 zł, Ochotnicza Straż Pożarna w Woli Łaskarzewskiej -1.787,20 zł, Stowarzyszenie Społeczno-Kulturalne Gminy Łaskarzew „Sięgamy Sukcesu" -411 zł, Stowarzyszenie Tenisa Stołowego „Rebel" -1.096 zł, Ochotnicza Straż Pożarna w Melanowie -2.600 zł oraz Stowarzyszenie Tenisa Stołowego REBEL -1.096 zł.
Z terenu gminy Sobolew wsparcie otrzymały Klub Sportowy Stowarzyszenie „Promnik Gończyce" -3.800 zł, Ochotnicza Straż Pożarna w Sokole -4.100 zł, Ochotnicza Straż Pożarna w Sobolewie -5 tys. zł, OSP Kownacica -2.930 zł, OSP Ostrożeń -5 tys. zł i OSP Gończyce -5 tys. zł. Łącznie do stowarzyszeń z gminy wpłynęło 25.830 zł.
Organizacją pozarządową z miasta Łaskarzew, która otrzymała pożyczkę, jest Stowarzyszenie Koło Gospodyń „Serbianki" -4.396 zł.

MAKSYMALNIE 5 TYS. ZŁ

W przekazaniu umów uczestniczyli między innymi senator **Maria Koc**, wicestarosta **Marek Ziędalski**, przewodniczący rady powiatu **Waldemar Trzaskowski**, zastępca dyrektora Powiatowego Urzędu Pracy **Dariusz Kędziorek** oraz burmistrz miasta Łaskarzew **Anna Laskowska**, wójtowie gmin: Łaskarzew **Marian Janisiewicz** i Sobolew Maciej Błachnio.
Szczególne podziękowania skierowano na ręce senator Marii Koc, która wspiera powiat i samorządy gminne w realizacji wielu przedsięwzięć i jest ich ambasadorem.
Jak czytamy na stronie internetowej Urzędu Gminy Łaskarzew, z pożyczki mogą skorzystać organizacje, które prowadziły działalność przed 1 kwietnia tego roku i których przychód za poprzedni rok obrotowy nie przekroczył 100 tys. zł. Może być ona zaciągnięta na pokrycie wydatków związanych zarówno z działalnością statutową, jak i gospodarczą organizacji pozarządowej lub innego uprawnionego podmiotu. Kwota pożyczki to maksymalnie 5 tys. zł, jednak nie może ona przekroczyć 10 % przychodu za poprzedni rok bilansowy.
Okres spłaty jest odroczony o 3 miesiące od momentu udzielenia pożyczki i wynosi 12 miesięcy. Jeżeli po trzech miesiącach organizacja dalej prowadzić będzie działalność, pożyczka będzie w całości umarzana.

Jarosław Staszczuk

Boisko po renowacji

STARY PILCZYN Zakończył się remont boisk sportowych przy szkole. W ubiegłym tygodniu renowacji zostało poddane duże boisko. Prace polegały przede wszystkim na podklejeniu murawy, w tym białych linii. Wcześniej wymieniono nawierzchnię na małym „czerwonym" boisku wielofunkcyjnym. Małe boisko jest już dostępne, a duże miało być udostępnione po oficjalnym odbiorze, który miał nastąpić już po złożeniu tego wydania gazety

UG Łaskarzew/Facebook

eprasa.pl

Stronę z informacjami z terenu gmin Pilawa i Parysów
redaguje Ewelina Karbowska e-mail: pilawa@twojglos.pl, tel. 503 006 290

DOSTALI WSPARCIE Z TARCZY 4.0

31 lipca zostały podpisane umowy z przedstawicielami z gmin Pilawa i Parysów na wsparcie finansowe w ramach tarczy 4.0

Mirosław Walicki

Z terenu miasta i gminy Parysów wsparcie w ramach pożyczki trafiło do dziesięciu organizacji pozarządowych

Umowy dotyczyły otrzymania jednorazowej pożyczki bezzwrotne na pokrycie bieżących kosztów prowadzenia działalności gospodarczej lub statutowej organizacji pozarządowej. Otrzymują je organizacje, które ucierpiały w wyniku epidemii Covid-19. Pożyczka taka może być udzielona maksymalnie do 5.000 zł. Wypłacane są przez Powiatowy Urząd Pracy na wniosek organizacji.

W przekazaniu umów uczestniczyli senator **Maria Koc**, starosta **Mirosław Walicki**, wicestarosta **Marek Ziędalski**, **Waldemar Trzaskowski**, przewodniczący Rady Powiatu, **Albina Łubian**, burmistrz Miasta i Gminy Pilawa, **Bogumiła Nowosielska**, zastępca wójt Gminy Parysów oraz **Dariusz Kędziorek**, zastępca dyrektora Powiatowego Urzędu Pracy w Garwolinie.

W mieście i gminie Pilawa Ochotnicza Straż Pożarna w Lipówkach otrzymała 5.000 zł, Koło Gospodyń Wiejskich „Lipowianki" w Lipówkach 2.490 zł, Klub Sportowy „Piorun" Lipówki 5.000 zł, Koło Gospodyń Wiejskich „Gocławianka" 563 zł, Ochotnicza Straż Pożarna w Puznówce 1.479 zł, Ochotnicza Straż Pożarna z Wygody 556 zł, Ochotnicza Straż Pożarna w Gocławiu 3.475 zł, Ochotnicza Straż Pożarna w Pilawie 1.691,30 zł, Uczniowski Klub Sportowy „Iskra" Pilawa 5.000 zł i Koło Gospodyń Wiejskich Puznówka „Puznowianeczki".

W gminie Parysów Koło Gospodyń Wiejskich „Paryżanki" w Parysowie otrzymało 720 zł, Koło Gospodyń Wiejskich w Starowoli „Starowolanki" 600 zł, Koło Gospodyń Wiejskich w Woli Starogrodzkiej „Wolanka" 1.109 zł, Koło Gospodyń Wiejskich w Łukówcu 700 zł, Ochotnicza Straż Pożarna w Woli Starogrodzkiej 1.175 zł, Ochotnicza Straż Pożarna w Kozłowie 2.506 zł, Ochotnicza Straż Pożarna w Parysowie 3.049 zł, Koło Gospodyń Wiejskich „Choineczki" 300 zł, Ochotnicza Straż Pożarna w Stodzewie 2.216 zł, Ochotnicza Straż Pożarna w Łukówcu 523 zł, Ochotnicza Straż Pożarna w Starowoli 1.338 zł, Koło Gospodyń Wiejskich w Stodzewie „Stodzewianki" 400 zł i Uczniowski Klub Sportowy „Orzeł" Parysów 4.000 zł.

Ewelina Karbowska

Kino w plenerze

MGOK Pilawa

Dopisała zarówno pogoda, jak i widzowie. W sobotę, 1 sierpnia w Jaźwinach w plenerze można było zobaczyć film „Corgi". Seans został wyświetlony na placu za świetlicą wiejską (na zdjęciu). W niedzielę na boisku klubu sportowego przy ul. Szkolnej w Gocławiu w ramach kina samochodowego wyświetlony został film „Był sobie pies"

GMINA PILAWA To był weekend z filmami pod chmurką. Kolejna odsłona kina na leżakach w gminie już w 17 i 18 sierpnia. Film „Bella i Sebastian" w ramach kina na leżaczkach będzie można obejrzeć w poniedziałek na Wygodzie. Projekcja odbędzie się na terenie za świetlicą wiejską, a w razie złej pogody w środku budynku. Dzień później, we wtorek leżaczki zostaną rozstawione na terenie przy ul. Starówka w Lipówkach. Tu do zobaczenia będzie „Chłopiec z burzy".

EK.

Zgłosiły się dwie firmy

PILAWA Otwarto oferty w przetargu dotyczącym wymiany pieca w szkole.

Zadanie dotyczy termomodernizacji obiektów użyteczności publicznej. Jest to drugi etap prac w Publicznej Szkole Podstawowej im. Henryka Sienkiewicza w mieście i polega na wymianie źródeł ciepła. Na realizację zadania samorząd chce przeznaczyć 800.000 zł.

W postępowaniu przetargowym zostały złożone dwie oferty. Obydwie firmy zapewniają, że wykonają zadanie do 11 grudnia tego roku i dają 60 miesięcy gwarancji na zrobione zadanie. Jedna oferta została złożona przez firmę „Lebart" Bartosz Łogwiński i wspólnik Sp. J. z Rakowiska z ceną 1.178.340 zł. Druga przez „Sungrant" Sp. z o.o. z Białegostoku z ceną 1.129.004,70 zł. Obydwie przewyższają kwotę, jaka została zabezpieczona na realizację tego zadania. Teraz komisja przetargowa sprawdza złożone oferty. Czy któraś z nich zostanie wybrana? Czy przetarg zostanie unieważniony? To okażę się już niebawem.

EK.

Nowe oświetlenie boiska

Kolejne środki finansowe zostały przekazane dla Miasta i Gminy Pilawa z Samorządu Województwa Mazowieckiego.

Albina Łubian

Ze strony Województwa umowę podpisały członkinie zarządu Janina Ewa Orzełowska i Elżbieta Lanc w obecności Mirosława Krusiewicza, Dyrektora Departamentu Kultury i Sportu i Magdaleny Sałata, Dyrektora Delegatury Urzędu Marszałkowskiego w Siedlcach. Samorząd Pilawy reprezentowały burmistrz Albina Łubian i skarbnik Agnieszka Dębowska

W ramach Mazowieckiego Instrumentu Wsparcia Infrastruktury Sportowej gmina otrzymała 100.000 zł na budowę oświetlenia płyty głównej boiska na stadionie miejskim w Pilawie. Realizacja zadania zakłada montaż energooszczędnych opraw sportowych LED na sześciu słupach oświetleniowych w systemie zgodnym z wymaganiami normatywnymi dla pełnowymiarowej płyty boiska klasy drugiej.

Ze strony Województwa umowę podpisały członkinie zarządu **Janina Ewa Orzełowska** i **Elżbieta Lanc** w obecności **Mirosława Krusiewicza**, Dyrektora Departamentu Kultury i Sportu i **Magdaleny Sałata**, Dyrektora Delegatury Urzędu Marszałkowskiego w Siedlcach. Samorząd Pilawy reprezentowały burmistrz **Albina Łubian** i skarbnik **Agnieszka Dębowska**.

-Bardzo serdecznie dziękuje Janinie Ewie Orzełowskiej, Elżbiecie Lanc i dyrektorowi Mirosławowi Krusiewiczowi za przyznane dofinansowanie. Dzięki tym środkom mamy nadzieję poprawić oświetlenie na stadionie i w ten sposób ułatwić wieczorne korzystanie z boiska, ale również zmniejszyć koszty oświetlenia -wyjaśnia burmistrz Albina Łubian.

EK.

cpr.pl/cbbda2503a

Wyłączą prąd

GMINA PARYSÓW/PILAWA Światła w domach nie będzie przez dwa dni po cztery godziny.

W środę, 12 sierpnia od 9:00 do 13:00 planowane jest wyłączenie prądu w Parysowie na ul. Książęcej.

Dzień później, w czwartek również od 9:00 do 13:00 światła nie będą mieli mieszkańcy dwóch miejscowości. Planowe są prace w Żelaźnie na terenie gminy Pilawa. Wyłączenie prądu będzie dla domów od nr 1 do 42, a także w Woli Starogrodzkiej na terenie gminy Parysów od nr 53 do 60. Prace prowadziła będzie PGE Dystrybucja rejon Mińsk Mazowiecki.

EK.

Stronę z informacjami z terenu gmin Borowie, Górzno i Miastków Kościelny
redaguje Urszula Jendrych, e-mail: urszula@twojglos.pl, tel. 721 135 129

Przyjdź z wypełnionym wnioskiem

GMINA MIASTKÓW KOŚCIELNY Urząd gminy prosi producentów rolnych, ubiegających się o zwrot podatku akcyzowego, o przybycie z kompletnie wypełnionym wnioskiem.
Wszystko przez względy bezpieczeństwa i chęć uniknięcia nadmiernego skupienia w wąskim korytarzu urzędu. Dokumenty można składać jeszcze do 31 sierpnia. Wniosek powinien zawierać numery faktur, numer konta bankowego, podpisy dzierżawców, uzupełnione oświadczenia oraz podpisy wnioskodawców. Wnioski można pobrać w urzędzie gminy w biurze podawczym lub na stronie internetowej gminy.

red.

Wykonawca ul. Biela już wybrany

GMINA BOROWIE Rozstrzygnięto przetarg na modernizację drogi dojazdowej do gruntów rolnych w Borowiu na ul. Biela.
W postępowaniu wpłynęły cztery oferty. Najbardziej korzystna dla gminy, czyli najtańsza, opiewała na 170 tys. 898 zł. Wykonawcą zadania będzie firma FEDRO z Osiecka. Na drodze pojawi się asfalt o grubości 4 cm. Gmina Borowie otrzymała na to przedsięwzięcie dofinansowanie w ramach Funduszu Ochrony Gruntów Rolnych w wysokości 85 tys. zł. Remont drogi w części kolonijnej Borowia ma zakończyć się w październiku.

Umowa na boisko podpisana

GMINA GÓRZNO 90 tys. zł otrzymał samorząd na modernizację boiska piłkarskiego przy Publicznej Szkole Podstawowej w Łąkach.
Formalności w tej sprawie już zostały dopełnione.
-Umowa została z samorządem województwa mazowieckiego została już podpisana. Z boiska korzystają drużyny sportowe - Atom Chęciny i GKS Górzno -informuje wójt gminy Górzno **Waldemar Sabak.**
Zadanie będzie obejmować renowację płyty boiska oraz zakup kontenerów, które będą służyły jako szatnie dla sportowców. Dofinansowanie przyznano w ramach Mazowieckiego Instrumentu Wsparcia Infrastruktury Sportowej.

Remontu organów nie będzie

GMINA BOROWIE Przetarg na prace konserwatorsko-restauratorskie organów w zabytkowym kościele w Borowiu został unieważniony, ponieważ gmina otrzymała zbyt małe dofinansowanie, by podpisać umowę z wykonawcą.
Przetarg był ogłoszony dwa razy. Niestety, oferty wykonania prac, jakie wpłynęły do urzędu, okazały się zbyt wysokie. Przypomnijmy, że dotacja, jaką pozyskała gmina od Mazowieckiego Konserwatora Zabytków wyniosła 150 tys. zł.

Jedna kandydatka

GMINA GÓRZNO Ogłoszony został konkurs na dyrektora szkoły w Uninie.
*-Zgłosiła się jedna osoba. Praca komisji konkursowej już się zakończyła. W wyniku postępowania została wyłoniona kandydatka na dyrektora - pani **Maria Walicka** z Lipówek* -informuje wójt **Waldemar Sabak**.
Zgodnie z ustawą o systemie oświaty, nowy dyrektor obejmie stanowisko od 1 września. Poprzedni dyrektor, **Mirosław Mętrak**, podjął decyzję, by nie kandydować w konkursie.

URZĄD ZMIENIA OBLICZE

Trwają prace termomodernizacyjne budynku urzędu gminy w Miastkowie Kościelnym

-Trzeci etap termomodernizacji wynika z faktu, że w ubiegłym roku nie udało się rozstrzygnąć przetargu na modernizację urzędu gminy i prac usprawniających instalację grzewcze w szkołach. Jest on realizowany obecnie. Umowy mamy podpisane ze wszystkim wykonawcami poszczególnych części -informuje wójt gminy Miastków Kościelny **Jerzy Jaroń**.

Do urzędu można na razie wejść jedynie od strony parkingu

BUDYNEK WYPIĘKNIEJE

Póki co, do budynku mieszczącego się na ul. Rynek w Miastkowie Kościelnym, interesanci mogą wejść jedynie od strony parkingu. Cały front jest w trakcie prac termomodernizacyjnych. Polegają one na docieplaniu ścian zewnętrznych, stropu oraz stropodachu, wymianie drzwi zewnętrznych i modernizacji instalacji CO wraz z wymianą pieca gazowego. Ponadto, wykonana zostanie instalacja fotowoltaiczna.
Jak podkreśla wójt Jerzy Jaroń, roboty są zaawansowane.
-Prace murarskie zostały wykonane, budynek jest okładany styropianem, w celu docieplenia. W ramach termomodernizacyjnego projektu zmodernizowana zostanie także część sanitarna - sieć ogrzewania ciepłą wodą wraz z wymianą pieca. Kolejnym etapem jest położenie paneli fotowoltaicznych na dachu. Natomiast ze swoich środków wymienimy również pokrycie dachowe i przeprowadzimy modyfikację wejścia do urzędu -mówi Jerzy Jaroń.
Prace mają zakończyć się najpóźniej w połowie września.

W SZKOŁACH DROBNE PRACE

Termomodernizacyjny projekt obejmuje nie tylko budynek urzędu, ale i szkoły - w Zgórzu i Brzegach. W ubiegłym w placówkach udało się zakończyć prace.
-Na ten rok została drobna modernizacja instalacji grzewczej, która jest na ukończeniu -podkreśla wójt.
Przypomnijmy, że na to zadanie gmina otrzymała dotację w kwocie ponad miliona złotych. Głównym celem projektu jest zmniejszenie zużycia energii cieplnej i elektrycznej oraz zmniejszenie emisji zanieczyszczeń do atmosfery.

red.

Odpady rolnicze do odbioru

W tym miesiącu rozpocznie się proces odbioru folii rolniczych i innych odpadów pochodzących z działalności gospodarstwa.

Termin	Miejscowość	Punkt odbioru
24.08, godz. 8:00-15:00	Iwowe, Laliny	plac przy OSP Iwowe
25.08, godz. 8:00-15:00	Laliny, Iwowe	plac przy OSP Laliny
26.08, godz. 8:00-15:00	Łopacianka, Chromin, Nowa Brzuza	plac przy świetlicy w Łopaciance
27.08, godz. 8:00-15:00	Filipówka, Gościewicz, Brzuskowola, Nowa Brzuza	plac przy świetlicy w Filipówce
28.08, godz. 12:00-16:00	Borowie, Dudka, Głosków, Kamionka, Łętów, Słup Pierwszy	bezpośrednio z posesji rolników

Publikujemy harmonogram odbioru odpadów rolniczych

Zgodnie z podpisaną umową z Narodowym Funduszem Ochrony Środowiska i Gospodarki Wodnej w Warszawie, rolnicy, którzy złożyli wniosek o odbiór folii z gospodarstw rolnych będą zobowiązani do dostarczenia we własnym zakresie folii rolniczej, sznurków, siatek, opakowań po nawozach oraz opakowań typu Big Bag pod wskazane miejsce.
Odpady te powinny być dostarczane w sposób selektywny tj. oddzielnie folia biała, folia czarna, sznurki, siatka, opakowania po nawozach i opakowania Big Bag. Folia po opróżnieniu z sianokiszonki powinna być oczyszczona z resztek organicznych, ziemi i pozbawiona innej zawartości.
Odpady należy umieścić w workach typu Big Bag. Przed odbiorem nastąpi ważenie odpadów.

red.

Rozpoczyna się remont

Wkrótce ma zacząć się modernizacja drogi w Zwoli Poduchownej.

Na remont gmina dostała dofinansowanie w ramach Funduszu Ochrony Gruntów Rolnych w kwocie 85 tys. zł.
Przetarg wygrała firma Benevento z Warszawy.
-Jesteśmy po przetargu, firma uzupełnia dokumenty. Najtańsza oferta jest niewiele wyższa niż 170 tys. Będzie dla nas pozytywna sytuacja, że dotacja będzie wykorzystana w całości, a my dołożymy niewiele ponad 50% -mówi wójt gminy Miastków Kościelny **Jerzy Jaroń**.
Jak podkreśla włodarz, to droga lokalna, która połączy dwie drogi asfaltowe.
-Jedną, którą przed trzema laty modernizowaliśmy, a drugą - dojazdową do zabudowań, co po pierwsze poprawi dojazd do posesji i gruntów w tej części Zwoli Poduchownej, ale też skróci dojazd pomiędzy Ryczyskami a Zwolą Poduchowną, gdzie mieści się kościół parafialny -podkreśla.
Dalej idącym celem gminy jest stworzenie sieci dróg, by można było z jak najlepszym skutkiem zorganizować transport autobusowy.
-To zamyka nam naszą kolejną pętlę. Będziemy mogli zorganizować linię autobusową, która będzie biegła od Miastkowa prze Ryczyska, Zwolę Poduchowną i Zwolę i powrotnie do Miastkowa. Chcemy troszkę oszczędzając na liczbie kilometrów dalej utrzymywać lokalne połączenia dla naszych mieszkańców -zaznacza wójt.

red.

Wypłaszczyć cbb dla 2020

Stronę z informacjami z terenu gmin Trojanów i Żelechów
redaguje Tomasz Kępka, e-mail: tomaszkepka@twojglos.pl

PIERWSZE OGNISKA ASF W POWIECIE

Utylizacji zostało poddanych łącznie 31 zwierząt gospodarskich. W dwu miejscowościach gminy Trojanów służby weterynaryjne wykryły istnienie afrykańskiego pomoru świń

Zgodnie z procedurami strażacy dokonali kontrolowanego spalenia słomy z gospodarstwa zakażonego ASF

Dotąd o podobnym zagrożeniu na tym terenie nikt nie słyszał. Spokojnie było do 30 lipca, gdy w jednym z gospodarstw w Dębówce pojawiła się groźna dla zwierząt choroba. Pięć dni później wirus zaatakował w Budziskach. Według informacji Głównego Inspektoratu Weterynarii obydwa przypadki są 18. i 19. ogniskiem ASF w tym roku biorąc pod uwagę cały kraj.

ZWIERZĘTA ZOSTAŁY UŚPIONE

Ognisko w Dębówce objęło w sumie 7 świń (2 warchlaków i 5 tuczników). Jak wynika z danych GIW gospodarstwo, w którym doszło do zakażenia jest położone na obszarze objętym ograniczeniami. Znacznie większe straty wirus przyniósł na terenie Budzisk. W tamtejszym gospodarstwie było utrzymywanych 26 sztuk trzody chlewnej (12 prosiąt, 9 tuczników i 5 loch).

W stosunku do zarażonego inwentarza w obu miejscowościach służby zastosowały odpowiednie procedury.

-*Zwierzęta zostały uśpione i wywiezione do zakładu utylizacyjnego, a gospodarstwa zdezynfekowane i zamknięte* -informuje powiatowy lekarz weterynarii **Andrzej Koryś**.

Dodatkowo w ramach usuwania skutków ASF w gospodarstwach doszło do kontrolowanego spalania słomy używanej do utrzymywania świń.

-*Musieliśmy ją spalić, ponieważ nie da się jej w żaden sposób odkazić* -zaznacza Koryś.

W zabezpieczaniu spalania słomy brały udział dwa zastępy OSP Korytnica oraz po jednym z OSP Wola Korycka, Mroków i Podebłocie.

SZEROKI OBSZAR ZAGROŻENIA

Zlikwidowanie zwierząt w gospodarstwach nie spowodowało jednak, że problem ASF w okolicy zniknął. Wokół miejsc pojawienia się choroby powiatowy lekarz weterynarii ustanowił na mocy rozporządzenia obszary zagrożone. Ich specyfiką jest to, że są wyznaczane w promieniu 10 km od miejsca wystąpienia choroby. W przypadku ogniska w Dębówce obszar zagrożony obejmuje zarówno gminę Maciejowice, jak i gminę Sobolew oraz cześć terytorium województwa lubelskiego. Natomiast w związku z ogniskiem w Budziskach ten obszar rozpościera się na pozostałą część gminy Trojanów, niemal całą gminę Żelechów i część gmin w województwie lubelskim.

Wydane rozporządzenia powiatowy lekarz weterynarii rozesłał do gmin i instytucji na zagrożonym terenie. Dokumenty informować mieszkańców o obowiązujących ograniczeniach. Nie można odtąd przewozić lub wywozić świń i ich materiału biologicznego bez zgody powiatowego lekarza weterynarii. To samo dotyczy wywożenia ściółki i produktów ubocznych. Nie można też organizować targów trzodą chlewną.

Chociaż afrykański pomór świń nie jest chorobą groźną dla ludzi, to należy na nią uważać. Przynosi ona bowiem znaczne straty gospodarcze w zakresie produkcji świń, jak i poważne ograniczenia w produkcji i sprzedaży wyrobów z ich mięsa.

Tomasz Kępka

Złóż wniosek o zwrot za paliwo

ŻELECHÓW Trwa przyjmowanie wniosków o zwrot podatku akcyzowego za paliwo rolnicze. Dokumenty można składać do końca sierpnia w pokoju nr 18 Urzędu Miejskiego.

Aby zgłoszenie zostało pozytywnie rozpatrzone należy do niego dołączyć komplet załączników. Poprawnie wypełniony wniosek musi zawierać faktury VAT lub ich kopie stanowiące dowód zakupu oleju napędowego w okresie od 1 lutego do 31 lipca br. W przypadku hodowców bydła koniecznym warunkiem ubiegania się o zwrot jest również przedłożenie dokumentu wydanego przez kierownika biura powiatowego Agencji Restrukturyzacji i Modernizacji Rolnictwa. Dokument powinien zawierać informację o liczbie dużych jednostek przeliczeniowych bydła będącego w posiadaniu producenta rolnego, w odniesieniu do każdej siedziby stada tego producenta w ostatnim dniu każdego miesiąca ubiegłego roku.

Obecnie limit ilości oleju napędowego na 1 ha użytków rolnych wynosi 100 l. Z kolei limit na 1 dużą jednostkę przeliczeniową bydła został ustalony na 30 l. Stawka zwrotu podatku akcyzowego na 1 l oleju nie zmieniła się w porównaniu do poprzednich lat i ustabilizowała się na kwocie 1 zł.

TK.

Prace idą pełną parą

Wzdłuż ulicy pojawi się nowy chodnik z kostki brukowej o szerokości 2 metrów. Dodatkowo na długości 60 metrów będzie położone pobocze z kruszywa łamanego

ŻELECHÓW Na ul. Sikorskiego trwa przebudowa chodników i nawierzchni asfaltowej. Na razie piesi i kierowcy muszą uzbroić się w cierpliwość, ale pod koniec września efekty powinny zadowalać każdego.

Prace są konsekwencja podpisanej 17 lipca przez burmistrza Łukasza Bogusza i skarbnik Beatę Kosyrę umowy na realizację zadania. 400-metrowy odcinek jezdni z infrastrukturą towarzyszącą zostanie zmodernizowany dzięki wsparciu Funduszu Dróg Samorządowych.

Wartość dofinansowania wynosi 238 tys. 676 zł 34 gr, co stanowi 70 % kosztów kwalifikowanych zadania. Natomiast koszt całkowity wynosi 340 tys. 966 zł 20 gr.

Doprowadził do wypadku, bo przeoczył zjazd

Jedna osoba została ranna w zderzeniu osobówki z samochodem ciężarowym, do którego doszło na trasie S-17 w miejscowości Nowa Dąbia.

Do wypadku doszło w czwartek, tuż po godzinie 15:00. Ze wstępnych ustaleń policjantów, obecnych na miejscu zdarzenia wynika, że 20-latek z naszego powiatu, kierujący audi w momencie, gdy zorientował się, że przegapił zjazd, gwałtownie zahamował. Zjechał na prawą stronę. Jadącemu za nim kierowcy samochodu ciężarowego nie udało się uniknąć zderzenia. Kierowca TIR-a nie zdążył zahamować i uderzył w bok osobówki.

-*W wyniku zdarzenia ucierpiała pasażerka audi, która została przetransportowana do szpitala w Puławach. Obaj kierujący byli trzeźwi* -informuje **Radosław Żmuda**, oficer prasowy Komendy Powiatowej Policji w Rykach.

Policjanci wyjaśnią wszystkie okoliczności zdarzenia. Przy okazji apelują też o ostrożność na drodze.

EK.

KPP Ryki

Do wypadku doprowadził 20-letni mieszkaniec powiatu garwolińskiego - kierowca z osobowego audi

eprasa.pl cbbda2e033

NIE CHCĄ WE WSI FERMY

Mieszkańcy Zwoli protestują przeciwko budowie kurników. Boją się o własne zdrowie i degradację środowiska. Inwestor z kolei twierdzi, że mogą czuć się bezpiecznie

Przedstawiciele mieszkańców Zwoli - tu Zuzanna i Jarosław Wielgoszowie z córką oraz Anna Kosiorek - drżą o własne bezpieczeństwo i zdrowie. Boją się także skażenia środowiska

Planowo w Zwoli mają zostać wybudowane cztery kurniki wraz z całą infrastrukturą towarzyszącą. Oficjalny protest przeciwko inwestycji został już złożony do Urzędu Gminy w Miastkowie Kościelnym.

Mieszkańcy powołali również do życia Stowarzyszenie na rzecz ochrony środowiska „Kropka", które za cel obrało sobie ochronę wsi przed niechcianą inwestycją. Stowarzyszenie zrzesza około 40 osób. Jak podkreślają jego założyciele, integruje ono osoby, którym nie jest obojętne piękno przyrody oraz los wsi, której nie pozwolą zdewastować.

BOJĄ SIĘ O ZDROWIE

Mieszkańcy argumentują, że działka, na której inwestor planuje wybudować kurniki znajduje się w bliskim sąsiedztwie zabudowań mieszkalnych. Ponadto uważają, że realizacja inwestycji przyczyni się do znacznego pogorszenia stanu środowiska we wsi, a w szczególności w koloniach Suchowola i Dąbrowa. Według protestujących budowa fermy spowoduje emisję zanieczyszczeń do atmosfery (w postaci pyłów, amoniaku, podtlenku azotu), zanieczyszczenie gleby i wód powierzchniowych, emisję odorów oraz hałasu.

-Prowadzimy akcję informacyjną o zagrożeniach wynikających z takiej inwestycji. Przede wszystkim chodzi o uświadomienie, co się z nią wiąże. W naszym rozumieniu budowa tak dużych obiektów to produkcja przemysłowa, a nie rolna -mówi nam jeden z mieszkańców, szef stowarzyszenia, **Jarosław Wielgosz**.

-Obecna sytuacja jest korzystna dla wąskiej grupy przedsiębiorców, wykorzystujących brak regulacji prawnych w Polsce. Chodzi tu głównie o ustawę antyodorową, która w Polsce nie funkcjonuje, w przeciwieństwie do krajów zachodnich. Tam przestrzega się dużo bardziej norm emisji wszystkich szkodliwych substancji -podkreśla.

Jarosław Wielgosz argumentuje, że takie inwestycje bardzo obciążają środowisko, a całe społeczeństwo będzie ponosić koszty jego degradacji.

-To coś, co nas najbardziej martwi, bo to wpłynie na przyszłość naszych dzieci -dodaje członek stowarzyszenia, **Anna Kosiorek**.

Mieszkańcy obawiają się, że obornik kurzy, który jest bardzo mocno stężony, będzie składany na okolicznych polach, co wywoła uciążliwy odór i skażenie gleby.

-Taka produkcja wytwarza kolosalne ilości obornika, który nie może być rozrzucony tylko na sąsiednich polach -oznajmia Jarosław Wielgosz.

Według zaniepokojonych mieszkańców teren inwestycji powinien być całkowicie skanalizowany, by nie było obaw, że część ścieków trafi do gruntów i wód gruntowych.

-Protestujemy nie dlatego, że ktoś chce budować fermę, tylko niech to zrobi w odpowiedniej strefie, która jest do tego przeznaczona. Tu infrastruktura jest nieprzygotowana -mówi Jarosław Wielgosz.

Protestujący boją się, że inwestycja mocno wpłynie nie tylko na komfort ich życia, ale i na zdrowie, ponieważ działalność kurników odbije się na jakości powietrza. Wśród szkodliwych substancji emitowanych do środowiska wymieniają: amoniak, siarkowodór, metan, czy podtlenek azotu, a także związki o charakterze odorów. Pozytywna opinia sanepidu nie przekonuje protestujących mieszkańców, gdyż uznają, że została przygotowana na zasadzie „kopiuj, wklej" z raportu inwestora i tym samym nie jest wiarygodna.

Stowarzyszenie „Kropka"

W Zwoli pojawiły się plakaty i transparenty w formie protestu

Państwo Jarosław i Zuzanna Wielgoszowie, którzy są najbliższymi sąsiadami planowanej inwestycji nabyli swoją nieruchomość niecałe dwa lata temu. Rok temu przeprowadzili się do Zwoli. Podkreślają, że wieś na miastkowszczyźnie ma duże walory krajobrazowe, a niewątpliwą zaletą jest czyste powietrze. Te atuty chcą wykorzystać w kierunku stworzenia bazy agroturystycznej.

> **W Polsce nie funkcjonuje** ustawa antyodorowa.

-W studium jest wyraźnie zaznaczone, że gmina stawia na rozwój ekologicznego rolnictwa i agroturystyki. Nabywając nieruchomość, nabyliśmy ją w konkretnym celu. W ten sposób gmina zachęcała nas, by tu inwestować -mówi Jarosław Wielgosz, który dodaje, że w studium uwarunkowań i zagospodarowania gminy jest zapis o wyłączeniu działalności uciążliwych i szkodliwych dla środowiska.

Ponadto mieszkańcy boją się, że sąsiedztwo fermy drobiu zagrozi bezpośrednio ich majątkom, bo ceny nieruchomości drastycznie spadną.

-Z jednej strony mówi się o zrównoważonym rozwoju. Nie należy zapominać, że zrównoważony rozwój dotyczy wszystkich. Jeden inwestor zagraża bezpieczeństwu kilkudziesięciu rodzin. Jest to nagminne w całej Polsce. Część społeczeństwa nie umie się bronić. Jest niedoinformowana, nie jest świadoma, że jest to łamanie naszych praw konstytucyjnych -uważa szef stowarzyszenia „Kropka".

Przeciwnicy fermy drobiu

kup ten tekst na cbb.pl

DROBIU

zarzucają inwestorowi brak chęci nawiązania dialogu i unikanie konfrontacji. Według nich jest wiele niedopowiedzeń, nieścisłości, a inwestor nie chce odpowiedzieć na zadawane pytania.

-Będziemy walczyć do końca, bo walczymy o przyszłość naszych dzieci -podsumowują członkowie stowarzyszenia.

WSZYSTKO MUSI BYĆ ZGODNE Z PRAWEM

To nie pierwsza tego typu inwestycja, która ma powstać w gminie Miastków Kościelny. W planach były już dwie, w tym jedna w Zwoli, z której po konsultacjach ze społeczeństwem, inwestor się wycofał. Druga miała powstać w Miastkowie Kościelnym. Pierwszym krokiem w kierunku wybudowania fermy drobiu, z punktu widzenia prawnego, jest wydanie przez wójta decyzji środowiskowej. Jak informuje nas wójt gminy Miastków Kościelny, **Jerzy Jaroń**, procedura dopiero się rozpoczęła.

-W tej chwili jesteśmy na etapie ustalania zakresu osób i instytucji, które będą stronami w postępowaniu. Inwestor został zobowiązany także do uzupełnienia dokumentacji -wyjaśnia wójt.

Procedura, która polega na ustaleniu zakresu osób i instytucji dopuszczonych w postępowaniu nieco się przedłuża, gdyż inwestor złożył do gminy wniosek o uchylenie decyzji uznającej jako stronę postępowania Stowarzyszenia „Kropka". Rolnik ze Zwoli, powołując się na przepisy, stwierdza, że stowarzyszenie nie powinno być dopuszczone do postępowania, gdyż działa krócej niż rok.

-Inwestor ma inne zdanie niż wójt w tej sprawie. W piśmie zwrócił uwagę, że w jego ocenie dopuszczenie jest niezgodne z prawem. Sprawa jest w toku. Zgłosiło się również drugie stowarzyszenie z powiatu siedleckiego, które także zawnioskowało o dopuszczenie do tego postępowania. Dopuściłem stowarzyszenie ze Zwoli ze względu na interes społeczny, na prośbę tych państwa, którzy są najbardziej zainteresowani, byli obecni na wspólnym posiedzeniu komisji Rady Gminy, przedstawili szeroką argumentację -tłumaczy wójt Jerzy Jaroń, który dodaje, że w czasie przewidzianym w kodeksie postępowania administracyjnego, pismo zostanie rozpatrzone.

> **Inwestor zakłada** budowę 4 obiektów inwentarskich do chowu brojlerów kurzych.

-Zakładam, że do około 20 sierpnia zostanie ostatecznie ustalona lista osób i instytucji, które będą stronami w postępowaniu. Po tym ustaleniu przewiduję zorganizowanie konsultacji społecznych w miejscowości Zwola -informuje wójt.

Jerzy Jaroń podkreśla, że w przypadku wydania decyzji środowiskowej, urząd opiera się na dokumentach. Wszystko zależy od analizy prawnej.

-Występujemy o opinie do instytucji, opieramy się na raporcie i to jest podstawą podjęcia decyzji, czy dane przedsięwzięcie jest zgodne z polskim prawem, zarówno pod względem sanitarnym, ochrony wód, powietrza itp. Trudno mi teraz powiedzieć, jakie dokumenty ostatecznie do nas wpłyną. Jakie będą te opinie, uwagi, sugestie stron, co do raportu. Muszą być podstawy co do podjęcia pozytywnej czy negatywnej decyzji -podkreśla wójt.

W jakim stopniu na tę decyzję może wpłynąć głos mieszkańców? Wójt wyjaśnia, że argumenty stron postępowania muszą być konkretne, oparte na dokumentach. W sytuacjach spornych urząd może zlecić instytucji niezależnej sprawdzenie, czy wyliczenia i dane, które zawarte są w raporcie się potwierdzają.

-Każda inwestycja, która jest realizowana, musi być po pierwsze zgodna z przepisami prawa ogólnego, budowlanego, sanitarnego, ale też musi być bezpieczna dla mieszkańców -podkreśla włodarz.

Jerzy Jaroń wyjaśnia nam, że inwestycja nie kłóci się ze studium, jak uważają mieszkańcy, ponieważ polskie prawo nie rozgranicza rodzajów działalności rolniczej na mniej lub bardziej ekologiczne.

-Mamy na uwadze uciążliwość tego typu inwestycji, natomiast jest to inwestycja związana z działalnością rolniczą, podobnie jak hodowla innych zwierząt. Skala uciążliwości i wielkość tego gospodarstwa może wskazywać na dużo większą uciążliwość, ale z punktu widzenia prawa jest to działalność typowo rolnicza. Trudno tutaj podnosić tę kwestię -nakreśla wójt.

Sytuacja dla gmin jest w takich przypadkach o tyle trudna, że w Polsce nie ma jednoznacznych przepisów, regulujących warunki budowy ferm drobiu.

-Ubolewam nad faktem, że do dnia dzisiejszego nie powstała ustawa antyodorowa. Wtedy sprawa byłaby jasna -mówi Jerzy Jaroń, który dodaje też, że z raportu inwestora wynika, że obszar oddziaływania nie obejmuje najbliższych zabudowań.

Wójt podkreśla, że oprócz decyzji środowiskowej, gmina wydaje pozwolenie na budowę, dlatego każdy projekt musi zawierać rozwiązania, które zabezpieczają przed skażeniem gleby czy wód.

TO BĘDZIE NOWOCZESNA TECHNOLOGIA

O komentarz w tej sprawie zapytaliśmy także samego inwestora, rolnika ze Zwoli, który obecnie mieszka w Warszawie*. Według niego lokalizacja została dobrze przemyślana i było to najbardziej optymalne rozwiązanie. Zaznacza, że odległość od najbliższych zabudowań wynosi 800 metrów i ten dystans pozwala na to, by mieszkańcy mogli czuć się bezpiecznie.

-To szczere pole, między dwoma wioskami, przy lesie, poza wsią i zabudowaniami. Według mnie to dobra lokalizacja - mówi. - *Wszystkie wymogi są spełnione. To nowoczesna technologia i ekologiczna ferma drobiu. Wybierając lokalizację, starałem się dbać o sąsiedztwo, by nikomu ta inwestycja nie przeszkadzała. A to, że ludziom to przeszkadza, to nie wynika z tego, że ferma może wpływać na ich życie, tylko to po prostu zazdrość ludzka* -uważa inwestor.

-Dostaję telefony i SMS-y z pogróżkami. Ci ludzie podburzają społeczeństwo, rozwieszają plakaty z nieprawdziwymi informacjami oczerniając mnie. Nikt nie przyszedł do mnie na rozmowę i nie spytał: „co planujesz?", tylko rozpoczął się otwarty konflikt. To smutne, że z niektórymi znamy się z dzieciństwa, żyliśmy w jednej grupie społecznej, a teraz mnie pomawiają -stwierdza rolnik ze Zwoli.

Konflikt narósł do tego stopnia, że mężczyzna skierował wezwanie do zaprzestania naruszeń prawa, polegających na przedstawianiu w niekorzystnym świetle planowaną inwestycję i godzeniu w jego dobre imię.

Inwestor podkreśla, że na budowie fermy skorzystają także okoliczni mieszkańcy, ponieważ planuje w związku z inwestycją skup zboża i słomy (z czym obecnie rolnicy mają problem). Zapewnia, że inwestycja pobudzi lokalną gospodarkę. Na stałe będzie pracowało tam od dwóch do czterech osób, ale będą również potrzebni ludzie do obsługi okresowej.

Ambitny rolnik uważa, że nowoczesna technologia będzie minimalizowała uciążliwość dla mieszkańców, ale podkreśla również, że Zwola to miejscowość wiejska.

-Dookoła są obory, chlewnie - mniejsze czy większe, dlatego wszędzie są jakieś zakłócenia z tego względu. To jest wieś, nie jest sielsko i czasem po prostu śmierdzi. Jeśli komuś to przeszkadza na wsi, to powinien mieszkać w mieście -uzasadnia.

Rolnik ze Zwoli wyjaśnia nam, że mieszkańcy nie muszą martwić się o kwestię obornika, bo ma już podpisaną umowę na zbyt pomiotu. Dodaje, że jest otwarty na dialog, ale dialog na poziomie.

-Nie na taki, podczas którego ktoś będzie na mnie krzyczał, jak to już miało miejsce -zaznacza nasz rozmówca.

-Ja robię wszystko zgodnie z literą prawa. Byłem świadomy tego, że będzie jakiś opór społeczny, ale nie aż do tego stopnia. Myślałem, że to będzie dialog, że będzie można rozmawiać. Zaproponowaliśmy nawet pakt o nieagresji. Niestety mieszkańcy kolonii Suchowola nie byli w ogóle tym zainteresowani -opowiada nam inwestor.

Przedsiębiorczy rolnik liczy na współpracę władz gminy Miastków Kościelny.

-Gmina podkreśla, że jest bardzo przychylna inwestorom, zwłaszcza inwestorom lokalnym, więc mam nadzieję, że teraz będą nie tylko słowa, ale i czyny. Kocham wieś, kocham to miejsce i chce tu mieszkać -zapewnia.

Inwestor jeszcze nie wie, czy na początek wybuduje cztery kurniki, czy może rozpocznie od jednego. Podkreśla, że to dopiero pierwszy krok w całym procesie inwestycyjno-budowlanym, który może potrwać kilka lat zanim uzyska się wszystkie zgody i pozwolenia.

Czy sprawa skończy się w sądzie? Wszystko zależy od determinacji obydwu stron.

***na jego prośbę nie podajemy imienia i nazwiska**

WZ

Wydrukuj cbbda2503a

Pamiętają o rocznicy

GARWOLIN W sobotę (15 sierpnia) zostaną zorganizowane obchody 100-lecia Bitwy Warszawskiej, Święta Wojska Polskiego i Święta Czynu Chłopskiego.

O 10:00 w kolegiacie pod wezwaniem Przemienienia Pańskiego w Garwolinie zostanie odprawiona msza. Około 11:00 będzie przemarsz z udziałem pocztów sztandarowych przed pomnik Marszałka Józefa Piłsudskiego. Tu odbędzie się uroczyste wręczenie patentu oficerskiego oraz złożenie kwiatów. Od 11:30 do 14:00 potrwa piknik historyczny. Na skwerze im. Marszałka Józefa Piłsudskiego do zobaczenia będzie wystawa broni i umundurowania z 1920 r., stoiska historyczne, zabawy dla dzieci i wystawa „Bitwa Warszawska. Stulecie zwycięstwa". O 19:00 w kinie „Wilga" wystartuje nocny maraton filmowy. Do zobaczenia trzy filmy: „Piłsudski", „Miasto 44" i „Legiony". Wstęp na projekcję jest darmowy, a 150 karnetów jest do odebrania w sekretariacie Centrum Sportu i Kultury.

Na wydarzenie zapraszają starosta **Mirosław Walicki**, burmistrz **Marzena Świeczak** i ppłk **Sławomir Głowiński**, Wojskowy Komendant Uzupełnień w Garwolinie.

EK.

Ku pamięci Bitwy Warszawskiej

GARWOLIN Mural, gra miejska i strona internetowa powstaną w ramach projektu „Złóż meldunek Marszałkowi". Miejsko-Powiatowa Biblioteka Publiczna otrzymała na ten cel 28.700 złotych dofinansowania.

Partnerami biblioteki w projekcie są Miasto Garwolin i ZHP Hufiec "Orłów".

"Złóż meldunek Marszałkowi" to cykl wydarzeń organizowanych przez MPBP w Garwolinie w jubileuszowym roku 100-lecia Bitwy Warszawskiej. Twórcy projektu, analizując źródła historyczne, rozpoczęli swoją opowieść od przypomnienia, że podczas Bitwy Warszawskiej na terenie miasta nocował Marszałek Józef Piłsudski (17/18 sierpnia 1920 roku). Harcerze z miejscowej 1. drużyny im. T. Kościuszki pełnili wówczas służbę kurierską i zdawali Marszałkowi meldunki zrzucane przez samoloty zwiadowcze.

Na kanwie tych wydarzeń powstał projekt, którego ideą i wspólnym mianownikiem jest przypomnienie zwycięskiej wiktorii 1920 roku i przybliżenie mieszkańcom miasta kontekstu lokalnego, a także miejsc pamięci związanych z 1920 rokiem.

W ramach wydarzenia powstanie mural, międzypokoleniowa gra miejska, strona internetowa gromadząca zbiory regionalne a także zostaną przeprowadzone warsztaty i prelekcje online. Wartość przyznanego dofinansowania to 28 700 zł co stanowi 90 % wartości projektu.

Wyniki naboru w ramach programu dotacyjnego „Koalicje dla Niepodległej-#wiktoria1920" ogłosiło Biuro Programu „Niepodległa". Nasza biblioteka znalazła się wśród 157 podmiotów, które dostały dofinansowanie.

JS

Pijany w fordzie

LIPÓWKI Do zatrzymania doszło w poniedziałek (3 sierpnia) o godzinie 1:49.

Na ulicy Głównej policjanci skontrolowali 48-letniego mieszkańca powiatu garwolińskiego. Kierował on Fordem Focusem. Nie powinien był wsiadać za kółko, ponieważ znajdował się w stanie nietrzeźwości. Wydmuchał blisko 2,1 promila.

Postępowanie w sprawie mężczyzny prowadzą policjanci z posterunku policji w Pilawie.

EK.

Masz Temat?
Zadzwoń 500 413 026

Pieniądze dla organizacji pozarządowych

13 organizacji pozarządowych z terenu gminy Garwolin otrzymało wsparcie finansowe w ramach Tarczy Antykryzysowej 4.0.

Symboliczne podpisanie umów odbyło się w sali konferencyjnej Urzędu Gminy Garwolin 28 lipca

Wśród nich znalazło się dziewięć jednostek OSP, trzy koła gospodyń wiejskich oraz klub sportowy.
Po 5 tys. zł umarzalnej pożyczki otrzymały jednostki OSP z Rębkowa, Miętnego, Izdebnika, Taluby-Feliksina, Niecieplina, Woli Rębkowskiej, Wilkowyi i Rudy Talubskiej oraz Gminny Garwoliński Klub Sportowy Victus Rębków. 4.580,71 zł dostała OSP Wola Władysławowska, 3 tys. zł Koło Gospodyń Wiejskich w Sławinach, 1.029 zł KGW Unin-Kolonia, a 500 zł -Koło Gospodyń i Gospodarzy Wiejskich w Woli Rębkowskiej.
W sumie do organizacji pozarządowych z terenu gminy Garwolin trafiło 54.109,71 zł.
Symboliczne podpisanie umów odbyło się w sali konferencyjnej Urzędu Gminy Garwolin 28 lipca. Uczestniczyli w nim przedstawiciele organizacji, wójt **Marcin Kołodziejczyk**, starosta **Mirosław Walicki**, zastępca dyrektora Powiatowego Urzędu Pracy **Dariusz Kędziorek** oraz **Beata Gromuł** -inspektor do spraw funduszy europejskich.
-Każda złotówka w naszej gminie jest wykorzystywana w 100%, idzie na potrzebne cele -podkreślił wójt Kołodziejczyk.
Starosta zauważył, że gmina Garwolin przoduje w pozyskiwaniu środków.
-Nadal można składać wnioski i te pieniądze otrzymywać -zapowiedział.
D. Kędziorek przypomniał, że w ramach Tarczy Antykryzysowej 4.0 organizacje pozarządowe mogą starać się o umarzalną pożyczkę w wysokości maksymalnie do 5 tys. zł. Jej wysokość nie może przekroczyć 10% przychodów podmiotu w poprzednim roku bilansowym, a przychód organizacji w ubiegłym roku nie mógł przekroczyć 100 tys. zł.

JS

Pomoc dla dzieci w pieczy zastępczej

Wojewoda zobowiązał się do przekazania samorządowi środków finansowych w łącznej kwocie 176.435zł.

Starostwo Powiatowe w Garwolinie

W czwartek, 30 lipca w Urzędzie Marszałkowskim Województwa Mazowieckiego w Warszawie wicestarosta Marek Ziędalski oraz skarbnik Jolanta Zawadka w obecności wojewody Konstantego Radziwiłła podpisali umowę na dofinansowanie projektu

W Urzędzie Marszałkowskim Województwa Mazowieckiego w Warszawie 30 lipca wicestarosta **Marek Ziędalski** oraz skarbnik **Jolanta Zawadka** w obecności wojewody **Konstantego Radziwiłła** podpisali umowę na dofinansowanie projektu „Wsparcie dzieci umieszczonych w pieczy zastępczej w okresie epidemii COVID-19".
Celem szczegółowym projektu realizowanego przez Ministerstwo Rodziny, Pracy i Polityki Społecznej i Wojewodę jako partnera ze środków Europejskiego Funduszu Społecznego, jest wsparcie dzieci, rodziców zastępczych i pracowników rodzinnych oraz instytucjonalnych podmiotów pieczy zastępczej w sytuacji zagrożenia epidemią choroby COVID-19. Z pieniędzy tych zostanie zakupione wyposażenie na cele realizowania zadań w trybie zdalnego nauczania, czyli komputery, laptopy, oprogramowanie i sprzęt audiowizualny. Możliwy jest zakup środków ochrony indywidualnej i wyposażenia do bezpośredniej walki z epidemią takich jak maseczki, rękawiczki lub środki dezynfekcyjne. Będzie można nabyć wyposażenie do organizacji miejsc kwarantanny czy izolacji dla dzieci z pieczy zastępczej.
Bezpośrednimi odbiorcami projektu będą wychowankowie umieszczeni w pieczy zastępczej rodzinnej i instytucjonalnej, w tym osoby uczące się do 25. roku życia oraz ich opiekunowie.
Wojewoda zobowiązał się do przekazania samorządowi środków finansowych w łącznej kwocie 176.435zł. Środki będą pochodziły z dwóch źródeł. Z płatności ze środków europejskich w kwocie 148.699,42 zł oraz ze środków dofinansowania w formie współfinansowania krajowego w kwocie 27.735,58 zł.

EK.

Zachowek. O co w tym chodzi?

Do czytelniczki zamieszkującej w naszym powiecie zgłosił się wuj, który oczekuje od niej wypłaty zachowku, ze spadku po jej zmarłym 15 lat temu dziadku. Czytelniczka jest właścicielką domu, który odziedziczyła po swoim ojcu. Jest jego jedyną spadkobierczynią. Ojciec nie żyje od dwóch lat. Dom otrzymał od swojego ojca w darowiźnie. Oprócz domu dziadek nie posiadał żadnego innego majątku. Czytelniczka pyta, czy wuj może skutecznie domagać się od niej zachowku po dziadku?

Izabela Bombińska-Rudnik

W omawianej sprawie w pierwszej kolejności należy zweryfikować, czy wuj znajduje się w katalogu osób, którym przysługuje zachowek, kolejno, czy roszczenie zostało skierowane do właściwej osoby, wreszcie, czy roszczenie to nie przedawniło się.
Czasem bywa tak, że osoby bliskie spadkodawcy nie otrzymują w spadku po zmarłym nic. Dzieje się tak z różnych powodów – chociażby dlatego, że spadkodawca jeszcze za życia ustalił w testamencie kto ma przejąć po nim schedę. Może tak się stać na przykład z tego powodu, że w skład spadku wchodziłaby nieruchomość, która została jeszcze za życia spadkodawcy przekazana komuś w darowiźnie. Jest to w naszych polskich warunkach bardzo częsty sposób przekazywania nieruchomości wybranej osobie. Popularnie mówi się, że dom lub działka zostały dziecku zapisane, choć tak naprawdę pod tym pojęciem rozumie się darowanie wybranej najbliższej osobie składników majątku jeszcze za życia. Czy więc dziecko które otrzymało od rodzica dom w darowiźnie, może spać spokojnie? Czy powinno liczyć się z tym, że zostanie skierowane przeciwko niemu roszczenie o zachowek?

Co to jest zachowek?

Instytucja zachowku w polskim prawie spadkowym ma na celu ochronę osób bliskich osoby zmarłej. Jest uprawnieniem do skierowania do spadkobiercy żądania zapłaty określonej sumy pieniężnej. To swoista rekompensata pieniężna dla spadkobiercy pozbawionego spadku.

Komu przysługuje?

W przypadku wymienionej już wyżej darowizny, która wyczerpała cały majątek jaki miałby przekazać w spadku darczyńca, pozostałym jego bliskim przysługiwać może zachowek.
Tak samo zachowek przysługiwać może w sytuacji, gdy cały spadek na podstawie testamentu przypadł w całości spadkobiercy, a pozostali spadkobiercy nie otrzymali nic z masy spadkowej.
Zachowek będzie przysługiwać osobom bliskim spadkodawcy – zstępnym (np. dzieciom), małżonkowi oraz rodzicom spadkodawcy, którzy powołani byliby do spadku z ustawy. Tym, którym przypadłby spadek po zmarłym według standardowych zasad dziedziczenia ustawowego.
W omawianej sytuacji wuj jest na równi z ojcem czytelniczki spadkobiercą ustawowym dziadka czytelniczki. O ile dom był jedynym składnikiem jaki wszedłby do spadku, przez dokonanie darowizny na rzecz ojca czytelniczki, wuj został pozbawiony przysługującej mu części schedy spadkowej.
Jakie roszczenie?
Czy w ramach zachowku można żądać od osoby która odziedziczyła dom czy została nim obdarowana przepisania nieruchomości – dla przykładu - części domu, działki czy też ruchomości np. samochodu czy obrazu? Nie. Roszczenie o zachowek jest bowiem jedynie roszczeniem o zapłatę sumy pieniężnej. Nie można wnosić o przekazanie nam części majątku oddziedziczonego czy darowanego. Istotą zachowku jest bowiem jedynie zrekompensowanie ekonomicznego interesu spadkobiercy pokrzywdzonego. Nawet jeśli w skład spadku wchodziły wyjątkowe miejsca czy cenne dla nas przedmioty i wszystkie zostały przekazane na konkretną osobę z pominięciem pozostałych spadkobierców
Jaka ustalić wysokość żądania?
Wysokość roszczenia to procentowy udział w części spadku, jaki przypadałby danemu spadkobiercy -z reguły jest to połowa wartości przysługującemu mu udziału spadkowego. W sytuacji gdy osoba uprawniona do zachowku jest trwale niezdolna do pracy lub jeśli zstępny jest małoletni – wtedy jest to dwie trzecie wartości udziału spadkowego jako przypadałby mu na podstawie dziedziczenia ustawowego.
Darowizny
Należy pamiętać o tym, że przy ustaleniu udziału spadkowego, stanowiącego podstawę do obliczania zachowku uwzględniamy darowizny i zapisy windykacyjne dokonane przez spadkodawcę zarówno na rzecz osoby zobowiązanej do wypłaty zachowku jak i na rzecz osoby na rzecz której zachowek ma zostać wypłacony. Wpływają one wówczas na wysokość udziału spadkowego i co za tym idzie wysokość zachowku.
Do kogo po zachowek
W pierwszej kolejności uprawniony do otrzymania zachowku powinien zwrócić się z roszczeniem o jego wypłatę do spadkobiercy zmarłego lub osoby na rzecz której zastrzeżono zapis windykacyjny. Jeżeli uprawniony nie może otrzymać należnego mu zachowku w powyższy sposób, może skierować roszczenie w stosunku do osób, które otrzymały od spadkodawcy darowiznę doliczoną do spadku.
Obowiązek zaspokojenia tego roszczenia może obciążać także następców prawnych obdarowanego, Obowiązek zapłaty zachowku ma charakter majątkowy i podlega dziedziczeniu (tak też w wyroku Sądu Najwyższego z dnia 13 kwietnia 2018 roku, I CSK 381/17).
W omawianej przez nas sprawie darowizna wyczerpała całą wartość spadku i wuj nie mógłby otrzymać zachowku w inny sposób niż kierując roszczenie o wypłatę zachowku w stosunku do czytelniczki, spadkobierczyni obdarowanego ojca.
Przedawnienie
Roszczenie przeciwko osobie obowiązanej do uzupełnienia zachowku z tytułu otrzymanych od spadkodawcy zapisu windykacyjnego lub darowizny przedawnia się z upływem lat pięciu od otwarcia spadku. Spadek otwiera się z chwilą śmierci spadkodawcy. Dziadek czytelniczki zmarł 15 lat temu. **Oznacza to, że minął termin w jakim wuj mógł wystąpić z roszczeniem o zapłatę zachowku i nie może skutecznie domagać się zachowku po zmarłym dziadku czytelniczki.**
O zachowku można pisać bardzo wiele, a temat ten wydaje się prosty. Jest jednak prosty tylko na pierwszy rzut oka. Im więcej okoliczności, tym głębszej analizy wymaga zagadnienie zachowku.

Opracowano cbb.kancelaria.pl

10 NAJPOPULARNIEJSZYCH STACJI

TELE PANORAMA

Program telewizyjny 14 - 20.08.2020

FILM SF SOBOTA POLSAT 22:00

Łotr 1. Gwiezdne wojny - historie

Prequel obrazu „Gwiezdne wojny: Nowa nadzieja", nakręconego przez George'a Lucasa w 1971 roku.
Jyn Erso (Felicity Jones) zostaje uwolniona z więzienia przez Rebeliantów, którzy pragną upadku Imperium Galaktycznego. W bazie kobieta otrzymuje niezwykle trudną misję. Musi wykraść plany Gwiazdy Śmierci, najpotężniejszej broni Imperium. Ma jej w tym pomóc zespół złożony z kilku śmiałków, którzy nie powstrzymają się przed niczym, żeby zniweczyć plany groźnego wroga. Pierwszy film z serii Gwiezdne wojny historie daje widzom szerszą perspektywę wydarzeń rozgrywających się w gwiezdnej sadze. Scenarzyści dopuszczają do głosu zwykłych wojowników, którzy wcześniej nie mieli okazji się wypowiedzieć. Reżyserem tej emocjonującej, pełnej akcji produkcji jest zdobywca nominacji do nagrody BAFTA Gareth Edwards (Strefa X, Godzilla), a odtwórcami głównych ról są nominowana do Oscara Felicity Jones („Teoria wszystkiego"), Diego Luna („Obywatel Milk"), Ben Mendelsohn (serial „Bloodline"), Riz Ahmed („Wolny strzelec") oraz Donnie Yen („Ip Man"). Wyróżniona nominacjami do Oscara za najlepsze efekty specjalne i dźwięk produkcja zarobiła ponad miliard dolarów na całym świecie.

KONCERT NIEDZIELA POLSAT 16:50

Maryi Królowej śpiewajmy - Koncert w 100-lecie urodzin Jana Pawła II

Z okazji Święta Matki Bożej Zielnej i 100-lecia urodzin Jana Pawła II Telewizja Polsat przygotowała wyjątkowy koncert. W niedzielę z żywieckiego amfiteatru usłyszymy najpiękniejsze piosenki religijne i ulubione pieśni oazowe Ojca Świętego w wykonaniu znakomitych polskich artystów, w tym jego ukochaną pieśń „Barkę". Golec uOrkiestra wykona przepiękny utwór maryjny „Abba Ojcze", a zespół Pectus zaśpiewa przełożoną na wiele języków polską pieśń „Czarna Madonna". Ulubione pieśni Jana Pawła II wykonają również: Stanisława Celińska, Natalia Nykiel, Tulia, Kamil Bednarek, Arka Noego, Mateusz Ziółko, Krzysztof Cugowski, Staszek Karpiel-Bułecka, Bogusława Kudasik z góralami i Andrzej Lampert. Artystom będzie towarzyszyć Grott Orkiestra, do której w wybranych utworach dołączą żywieccy artyści - wybitni multiinstrumentaliści, a koncert poprowadzi Paulina Sykut-Jeżyna.

FILM DOKUMENTALNY NIEDZIELA TVP 1 20:30

Wojna światów

Sir Edgar Vincent d'Abernon, ambasador Imperium Brytyjskiego w Berlinie, w roku 1920 przewodniczący Misji Ententy w Polsce, zaliczał Bitwę Warszawską do przełomowych wydarzeń w historii świata. Postrzegał wojnę polsko-bolszewicką nie tylko w wymiarze politycznym, ale również jako konflikt w wymiarze ideologicznym - starcie młodego państwa budującego demokratyczne fundamenty z totalitarnym bolszewizmem, systemem zmierzającym do zburzenia „starego świata". Z okazji 100-lecia Bitwy Warszawskiej Jedynka pokaże dokument oparty na zrekonstruowanych filmach archiwalnych z wojny polsko-sowieckiej 1920 roku, zakończonej jednym z największych sukcesów militarnych narodu polskiego. W filmie wykorzystano również nagrania radiowe, relacje uczestników i świadków wydarzeń, a także archiwalne świadectwa materialne: fotografie, rozkazy oraz zapisy tajnych raportów. Projekcję na antenie poprzedzi transmisja z uroczystej premiery filmu w Teatrze Polskim w Warszawie.

KONCERT PIĄTEK POLSAT 20:05

Festiwal Weselnych Przebojów - Mrągowo 2020

Tegoroczny koncert poprowadzą dwa duety, Ela Romanowska i Rafał Maserak, oraz Hania Żudziewicz i Krzysztof Hanke. Wystąpią znane i lubiane gwiazdy: Kayah, Akcent, Classic, Masters, Eleni, Cleo, Boys, Elektryczne Gitary, Sławomir, Daj To Głośniej, Andrzej Rybiński i Andre.

DRAMAT HISTORYCZNY NIEDZIELA TVP KULTURA 20:00

Kamerdyner

Opowieść o odradzaniu się mniejszości kaszubskiej oraz miłości wbrew przeciwnościom losu. Mateusz Krol (Sebastian Fabijański), chłop i bękart, po śmierci matki zostaje przygarnięty przez arystokratyczną rodzinę ojca. Chłopiec dorasta w pałacu wraz z przyrodnim rodzeństwem. Między Mateuszem a Maritą (Marianna Zydek) rodzi się miłość.

PIĄTEK 14 Sierpnia

TVP 1 (DVB-T)

7.00 Msza św. **7.35** Misja w Afryce: Rzeka Ubangi **7.50** Spiszmy się, jak na rolników przystało! **8.00** Wiadomości **8.15** Kwadrans polityczny **8.40** Okrasa łamie przepisy **9.20** Ranczo (78) **10.15** Komisarz Alex (132) **11.05** Ojciec Mateusz (114) **12.00** Wiadomości **12.10** Agrobiznes **12.40** Magazyn rolniczy **13.00** Niezwykli przyjaciele zwierząt **14.00** Elif (792)

15.00 Wiadomości
15.15 Alarm! – magazyn
15.35 Gra słów. Krzyżówka
16.05 Przysięga (233)
Cemre przetrzymuje Sunę i planuje zemstę na Emirze i Reyhan. Kemal jest załamany. Wie, że Narin może odejść. Narin również cierpi na myśl o rozstaniu.
17.00 Teleexpress
17.25 Jaka to melodia?
17.55 Uśmiech losu (27)
18.55 Jeden z dziesięciu
19.30 Wiadomości
20.10 La Bandida (42)
Daniel przychodzi do domu La Bandidy. Nimfa opowiada mu, w jakich okolicznościach została prostytutką. Generał Ordóñez przyznaje, że to on kazał zabić Gracielę.
20.55 Abba, Ojcze – Pielgrzymi śpiewają ulubione piosenki Jana Pawa II
22.20 Niewidzialny wróg – thriller
♦♦♦♦ W. Bryt./Kanada 2015
Reż. Gavin Hood, wyk. Helen Mirren, Aaron Paul, Alan Rickman
0.15 Geniusz (1) – serial biograficzny USA 2017

TVP 2 (DVB-T)

5.20 Doktor z alpejskiej wioski – nowy rozdział (87) **6.10** Anna Dymna – spotkajmy się **6.40** Spisz się, rolniku **6.50** Familiada **7.20** Bądźmy razem **8.00** Pytanie na śniadanie **11.20** Spisz się, rolniku **11.30** Rodzinka.pl (217) **12.00** Barwy szczęścia (2273) **12.30** Koło fortuny **13.05** Va banque **13.35** Na sygnale (259) **14.05** Czarne chmury (4)

15.10 Doktor z alpejskiej wioski – nowy rozdział (97)
16.00 Koło fortuny
16.35 Familiada – teleturniej
17.10 Więzień miłości (366)
Szukran i Hamijet zastanawiają się, jak zeswatać Salima z Aysel. Dżewrije nie podoba się ten pomysł. Dżanan ma pretensje do Sabah, że pozwoliła na spotkanie Kerema z byłą dziewczyną.
18.00 Panorama
18.30 Va banque – teleturniej
19.00 Rodzinka.pl (218)
19.25 Spiszmy się, jak na rolników przystało! – magazyn
19.30 Barwy szczęścia (2273)
20.10 Festiwal Muzyki Tanecznej – Kielce 2020: Szalone party Marka Sierockiego
20.55 (L) Piłka nożna: Liga Mistrzów UEFA: Ćwierćfinał
23.05 Festiwal Muzyki Tanecznej – Kielce 2020: Szalone party Marka Sierockiego
0.00 Julie i Julia – komediodramat USA 2009
♦♦♦ Reż. Nora Ephron, wyk. Meryl Streep, Amy Adams
2.10 Wyścig z czasem
♦♦♦ – thriller USA 2003

Polsat (DVB-T)

5.00 Disco gramy! **5.45** Telezakupy TV Okazje **6.00** Nowy dzień z Polsat News **8.45** Malanowski i Partnerzy **9.45** Sekrety rodziny **10.45** Dlaczego ja? **11.45** Gliniarze **12.50** Wydarzenia **13.25** Interwencja – magazyn **13.45** Trudne sprawy (764) – serial fabularno-dokumentalny **14.45** Dlaczego ja? (714) – serial fabularno-dokumentalny

15.50 Wydarzenia
16.20 Pogoda
16.25 Interwencja – magazyn
16.45 Gliniarze (195)
Szkolny łobuz zostaje znaleziony ranny w szatni. Detektywi zauważają sfałszowane fotografie ośmieszające nastolatka. Koledzy z klasy oraz pracownicy szkoły stają się głównymi podejrzanymi.
17.45 Sekrety rodziny (165) – serial fabularno-dokumentalny
18.50 Wydarzenia
19.30 Gość „Wydarzeń"
20.05 Festiwal Weselnych Przebojów – Mrągowo 2020
23.00 Indiana Jones i Świątynia
♦♦♦♦ **Zagłady** – film przygodowy USA 1984
Reż. Steven Spielberg, wyk. Harrison Ford, Kate Capshaw, Jonathan Ke Quan
Druga część przygód Indiany Jones. Tym razem akcja rozgrywa się w Indiach, a celem jest zdobycie trzech świętych kamieni.
1.40 Stare wygi
♦♦ – komedia USA 2009
Reż. Walt Becker
3.35 Tajemnice losu

TVN (DVB-T)

5.45 Mango – Telezakupy **7.00** Wstajesz i wiesz **9.00** Doradca smaku **9.05** Szpital **10.05** Kuchenne rewolucje **11.05** Detektywi – serial fabularno-dokumentalny Polska **12.15** Ukryta prawda (865) **13.15** Szpital (600) – serial fabularno-dokumentalny **14.15** Detektywi (637, 638) – serial fabularno-dokumentalny Polska

15.25 Milionerzy – teleturniej
16.00 Fakty po południu
17.00 Kuchenne rewolucje: „Montenegro", Łódź
18.00 Ukryta prawda (866)
19.00 Fakty
19.25 Uwaga! Koronawirus
19.55 Uwaga! – magazyn
20.05 Siódmy syn
♦♦♦ – film fantasy USA/W. Bryt./Kanada/Chiny 2014
Reż. Siergiej Bodrow, wyk. Jeff Bridges, Ben Barnes, Julianne Moore
22.10 Wysłannik przyszłości
♦♦♦ – film sf USA 1997
Reż. Kevin Costner, wyk. Kevin Costner, Will Patton, Larenz Tate
Rok 2013. Na świecie panują chaos, przemoc i bezprawie. Samotny wędrowiec znajduje porzucony na pustkowiu samochód, a w nim torby z listami. Postanawia rozwieźć korespondencję do adresatów.
2.00 Kuba Wojewódzki
3.00 Uwaga!
3.20 Noc magii
4.35 Uwaga!
4.50 Mango – Telezakupy

TVN 7 (DVB-T)

7.30 Mała piękność **8.25** Po pierwsze kino **8.30** Ukryta prawda **11.30** Mango – Telezakupy **11.50** Szpital **12.50** Sąd rodzinny **13.50** Sędzia Anna Maria Wesołowska **14.50** Po pierwsze kino **14.55** Ukryta prawda **15.55** Szkoła **16.55** Wiza na miłość **18.00** Ślub od pierwszego wejrzenia **20.00** ♦♦♦ Ta podstępna miłość – komedia romantyczna USA 1997, reż. Carl Reiner, wyk. Bette Midler **22.15** ♦♦♦♦ Miłość jak narkotyk – komedia USA 1997, reż. Griffin Dunne, wyk. Meg Ryan **0.20** Kości (10)

TVP Kultura (DVB-T)

8.25 Teatr na ten czas **8.35** Koło pióra **8.50** Co mówią lekarze **9.30** ♦♦♦♦ Sznur – thriller USA 1948 **11.00** Pogranicze w ogniu (20, 21) **13.10** Klatki – film anim. **13.30** Elvis i dziewczyna z Wiednia **14.30** Dzika muzyka **15.05** ♦♦♦ Kramarz – film Polska 1990 **16.50** ♦♦♦♦ Artysta – komedia romant. 2011 **18.30** Informacje kulturalne **18.45** Rodzina Leśniewskich (3, 4) **19.45** Muzeum polskiej piosenki **20.00** ♦♦♦♦ Ośmiorniczka – film sensacyjny W. Bryt./USA 1983 **22.15** Dziedziniec Kultury NCK **23.25** Gomorra (10)

TVP Sport (DVB-T)

6.15 Gala boksu zawodowego: Ray Sugar Leonard – Marvin Hagler **7.50** Piłka nożna – Liga Narodów UEFA: Faza grupowa **10.00** Ring TVP Sport **11.00** (L) Tenis: Turniej WTA **17.00** Wywiad z Hurkaczem **17.30** (L) Szermierka: Mistrzowskie klingi w TVP **20.05** (L) Piłka nożna: Liga Mistrzów UEFA – Ćwierćfinał **21.00** (L) Boks: Kieron Conway – Navid Mansouri **22.55** (L) Piłka nożna: Liga Mistrzów UEFA – Ćwierćfinał **23.30** Sportowy wieczór **0.00** Boks: Felix Cash – Jason Welborn

TV 4 (DVB-T)

8.00 Nasz nowy dom **9.00** Policjantki i policjanci (616-618) **12.00** STOP Drogówka **13.00** Gordon Ramsay: 24 godziny w piekle **14.00** Pamiętniki z wakacji **15.00** Detektywi w akcji (126, 127) **17.00** Pamiętniki z wakacji **18.00** Policjantki i policjanci (619, 620) **20.00** Gwiazdy kabaretu **21.00** Sprawiedliwi – wydział kryminalny (367, 368) **23.05** ♦ Andron – film sensacyjny Włochy/W. Bryt./Malta/Kanada 2015 **1.05** STOP Drogówka **2.05** Interwencja **2.25** Disco Polo Life

TV Trwam (DVB-T)

12.20 W poszukiwaniu dowodów – spór wokół Mojżesza **13.30** Msza święta **14.30** Mahajanga **15.00** Modlitwa w Godzinie Miłosierdzia... **15.20** Mocni w wierze **16.10** Siódmy sakrament **16.35** Świat na wyciągnięcie ręki **17.00** Wyszyński – historia **17.30** Okiem kamery **18.15** Westerplatte młodych **19.00** Warto zauważyć... **19.30** Opowieści Theo **20.00** Informacje **20.20** Różaniec **21.00** Apel Jasnogórski **21.40** Polski punkt widzenia **22.00** Ziemia obiecana (98) **22.50** Prawdziwie spadła z nieba

TV Puls (DVB-T)

5.00 Nash Bridges (74, 75) **7.00** Rodzinny interes (80) **8.00** Lombard. Życie pod zastaw (27, 19) **10.00** Zaklinaczka duchów (55-58) **14.00** Lombard. Życie pod zastaw (20, 21) **16.00** Rodzinny interes (80, 81) **18.00** Lombard. Życie pod zastaw (27, 28) **20.00** ♦♦♦ Sabotaż – film sensacyjny USA 2014 **22.05** ♦♦♦♦ Champion IV: Walka o honor – film sensacyjny Bułgaria/USA 2016 **0.00** ♦♦♦ Władcy ognia – film sensacyjny USA/W. Bryt./Irlandia 2002 **2.00** Na wariackich papierach (50)

♦♦♦♦♦ koniecznie ♦♦♦♦ zdecydowanie tak ♦♦♦ możesz ♦♦ nie musisz ♦ zdecydowanie nie ● dla dorosłych (L) na żywo

DVB-T stacje dostępne w naziemnej telewizji cyfrowej

eprasa.pl cbbda2503a

SOBOTA 15 Sierpnia

TVP 1

5.55 Bitwa Warszawska 1920 – film dok. 1995 **6.55** Spiszmy się, jak na rolników przystało! **7.00** Msza św. **8.00** Pełnosprawni **8.25** Wojsko-polskie.pl **8.55** Studio Raban **9.20** Rodzinny ekspres **9.55** Ojciec Mateusz (199) **10.55** Postaw na milion **11.55** Święto Wojska Polskiego 2020 – transmisja **13.05** Z pamięci **13.50** Fatima, cud słońca

15.30 Film fabularny
17.00 Teleexpress
17.30 Blondynka (91) – serial obyczajowy
18.30 Jaka to melodia?
19.30 Wiadomości
20.01 La Bandida (43) Arturo i Valentina dochodzą do wniosku, że Tovar mógł zlecić zabójstwo generała. Śledzą go. Widzą, że Tovar wręcza tajemniczej kobiecie torbę z pieniędzmi. Consuelo jest zazdrosna o Pedra.
20.45 1920 – Wdzięczni bohaterom – widowisko
22.30 1920 Bitwa Warszawska ♦♦♦ – dramat Polska 2011 Reż. Jerzy Hoffman, wyk. Borys Szyc, Natasza Urbańska, Daniel Olbrychski Burzliwe losy bohaterów filmu i ich miłosne perypetie rozgrywają się na tle wojny polsko-bolszewickiej, jednego z najważniejszych okresów w dziejach naszego kraju.
0.30 Porwanie – dramat ♦♦♦ Kanada/USA 1995 Reż. George Kaczender
2.10 W.E. Królewski romans ♦♦♦ – melodramat W. Bryt. 2011

TVP 2

6.15 ♦♦♦ K9: Łowcy skarbów – film przygodowy USA 2014 **7.45** Spisz się, rolniku **8.00** Pytanie na śniadanie **11.30** Spiszmy się, jak na rolników przystało! **11.40** To je Borowicz. Podróże ze smakiem – program rozrywkowy **12.10** To był festiwal **13.30** Va banque – teleturniej **14.00** Familiada – teleturniej **14.30** Koło fortuny – program rozrywkowy

15.10 Szansa na sukces. Opole 2020 – show
16.10 Niebo istnieje... naprawdę ♦♦♦ – dramat USA 2014 Reż. Randall Wallace, wyk. Greg Kinnear, Kelly Reilly, Thomas Haden Church
17.50 Słowo na niedzielę
18.00 Panorama
18.25 Twoje, moje i nasze ♦♦ – komedia USA 2005 Reż. Raja Gosnell, wyk. Dennis Quaid, Rene Russo, Sean Faris Wdowiec i wdowa z odmiennymi pomysłami na wychowanie dzieci próbują stworzyć udane stadło...
20.00 Festiwal Muzyki Tanecznej – Kielce 2020: Szalone party Marka Sierockiego
20.55 Piłka nożna: Liga Mistrzów UEFA: Ćwierćfinał
23.05 Wyścig z czasem ♦♦♦ – thriller USA 2003, wyk. Dean Cain, John Billingsley, Robert Baker
1.00 RoboCop ♦♦♦♦ – film sensacyjny USA 1987
2.50 Miliardowy okup ♦♦♦ – thriller USA 2016

Polsat

5.00 Disco gramy! **5.45** Telezakupy TV Okazje **6.00** Nowy dzień z Polsat News **8.35** Scooby-Doo i śnieżny stwór – film animowany USA 2007 **10.10** Ewa gotuje – magazyn kulinarny **10.40** Nasz nowy dom – reality show Polska 2019 **11.45** Wakacje z Bałtykiem **12.35** Bogaty dom – biedny dom – serial dokumentalny **13.40** Rolnicy. Podlasie

15.45 Górale – serial dokumentalny Polska 2018
16.45 Więzienie – serial dokumentalny Polska 2018
17.45 Chłopaki do wzięcia Sebastian mieszka w chatce daleko od miasta; spaceruje po lasach, zbiera zioła i medytuje. Szuka kobiety, która będzie podzielała jego miłość do natury. Bandziorek postanawia zmienić swoje życie.
18.50 Wydarzenia
19.30 Gość „Wydarzeń”
20.05 Madagaskar II – film animowany USA 2008 Uciekinierzy z ZOO – lew Alex, zebra Marty, żyrafa Melman i hipopotamica Gloria – trafiają w najdziksze rejony Afryki. Zwierzęta mają okazję poznać braci żyjących w naturalnych warunkach.
22.00 Łotr 1. Gwiezdne wojny ♦♦♦♦ **– historie** – film sf USA 2016 Reż. Gareth Edwards, wyk. Felicity Jones, Diego Luna, Ben Mendelsohn, Riz Ahmed
1.00 Wycieczka na studia ♦♦ – komedia USA 2008
3.00 Tajemnice losu

TVN

7.00 Wstajesz i wiesz **9.00** Dzień dobry wakacje **11.30** MasterChef Junior – program rozrywkowy Polska 2020 **12.55** Ameryka Express – reality show Polska 2020. Pary zostają rozdzielone – grupa graczy samotnie musi wykonać zadania, a od ich rezultatów zależały losy ścigających się towarzyszy.**14.30** ParaNorman – film animowany USA 2012

16.25 Gwiezdny pył – film fantasy ♦♦♦♦ USA/W. Bryt. 2007 Reż. Matthew Vaughn, wyk. Charlie Cox, Claire Danes, Michelle Pfeiffer
19.00 Fakty
19.20 Uwaga! Koronawirus
19.45 Uwaga! – magazyn
20.00 Salon dźwięku Gościem programu będzie Agnieszka Chylińska, która w tym roku obchodzi 25. lecie działalności i wznawia swoją Trasę Koncertową.
21.00 Bodyguard ♦♦♦ – film sensacyjny USA 1992 Reż. Mick Jackson, wyk. Kevin Costner, Whitney Houston, Gary Kemp Piosenkarka Rachel Marron otrzymuje anonimy z pogróżkami. Współpracownicy wynajmują do jej ochrony Franka Farmera, byłego agenta CIA, który wycofał się zawodu po nieudanej akcji.
23.45 Tin Cup – komedia ♦♦♦ romantyczna USA 1996 Reż. Ron Shelton, wyk. Kevin Costner, Rene Russo, Don Johnson
2.30 Uwaga!

TVN 7

11.00 Przyjaciele (6, 7) **12.15** Ukryta prawda **13.15** ♦♦♦ Nancy Drew i tajemnice Hollywood – komedia krym. USA 2007 **15.20** ♦♦♦ W krzywym zwierciadle: Europejskie wakacje – komedia USA 1985 **17.25** ♦♦♦ Jupiter: Intronizacja – film sf Australia/USA 2015, reż. Lilly Wachowski, Lana Wachowski, wyk. Mila Kunis **20.00** ♦♦ Akademia policyjna VII: Misja w Moskwie – komedia USA 1994, reż. Alan Metter, wyk. George Gaynes **21.50** ♦♦♦ Marsjanie atakują – komedia USA 1996, reż. Tim Burton, wyk. Jack Nicholson **0.00** ♦♦♦♦ Sully – dr. USA 2016

TVP Kultura

10.25 Opole na bis **11.15** Słownik filozoficzny Bronisława Wildsteina **11.25** Zdjęcie w minutę **12.55** ♦♦♦♦ Dziewczyna i gołębie – film obycz. Polska 1974 **14.00** Funan – film anim. **15.30** Koło pióra **15.45** ♦♦♦♦ Kobieta w oknie – film krym. USA 1944 **17.25** Co dalej? **17.55** Bitwa tenorów na róże **19.35** Z przytupem **20.00** Wstęp do filmu **20.05** ♦♦♦♦ Pan Tadeusz – film Polska 1928 **22.15** Słownik filozoficzny Bronisława Wildsteina **22.25** Dziedziniec Kultury NCK **23.40** ♦♦♦♦ Szał – thriller W. Bryt. 1972

TVP Sport

9.45 Stan futbolu **10.55** (L) Piłka nożna – Ekstraliga kobiet: Górnik Łęczna – AZS UJ Kraków **13.00** (L) Tenis: Turniej WTA **15.05** Piłka nożna: Liga Mistrzów UEFA **17.10** Kolarstwo: Kulisy Tour de Pologne **17.45** Letnie igrzyska olimpijskie: Polska – ZSRR: finał siatkówki mężczyzn **19.45** Studio Ligi Mistrzów UEFA **20.55** Gala boksu zawodowego: Felix Cash – Jason Welborn **22.55** (L) Piłka nożna: Liga Mistrzów UEFA **0.40** Hokej na lodzie: NHL **1.05** (L) Hokej na lodzie: NHL

TV 4

6.00 Pękniesz ze śmiechu **7.05** Szczeniak zwany Scooby Doo **9.00** Galileo **11.00** Policjantki i policjanci (621, 622) **13.00** Atlantyda. Zaginiony ląd – film animowany USA 2001 **15.00** STOP Drogówka **16.00** Policjantki i policjanci (623-625) **19.00** Galileo **20.00** Sprawiedliwi – wydział kryminalny (369-371) **23.10** ♦♦ Wampiry – thriller Rosja 2017, reż. Sergiej Ginzburg **0.55** Ekstremalny ranking zwierząt **1.55** Śmierć na 1000 sposobów **2.25** Disco Polo Life **3.25** Top 10 lista przebojów

TV Trwam

11.00 Msza Święta z Jasnej Góry w Uroczystość Wniebowzięcia NMP **13.00** Procesja dziejów **13.20** Siódmy sakrament **14.00** „Jeszcze Najświętsza Panienka pokaże, że od burzących kolubryn mocniejsza” **14.30** Akatyst ku czci Bogurodzicy **15.30** Wierzę w Boga **16.10** Bitwa Warszawska **17.30** Okiem kamery **18.15** Rozmowy niedokończone **19.30** Katecheza ks. bp. A. Długosza **20.00** Informacje **20.20** Różaniec **21.00** Apel Jasnogórski **21.40** Polski punkt widzenia **22.00** Mojżesz – 10 przykazań (18)

TV Puls

5.00 Dyżur **6.00** Na wariackich papierach (51) **6.40** Taki jest świat **7.30** ♦♦♦♦ Wichry namiętności – dramat USA 1994 **10.05** Lombard. Życie pod zastaw (108-112, 280-284) **20.00** ♦♦♦♦ Gladiator – dramat historyczny USA/W. Bryt./Malta/Maroko 2000, reż. Ridley Scott, wyk. Russell Crowe **23.10** ♦♦ Szybcy i martwi – film akcji Japonia/USA 1995 **1.15** Na wariackich papierach (52) **2.30** Taki jest świat **3.05** Na jedwabnym szlaku **3.50** Menu na miarę **4.35** Z archiwum policji

♦♦♦♦♦ koniecznie ♦♦♦♦ zdecydowanie tak ♦♦♦ możesz ♦♦ nie musisz ♦ zdecydowanie nie ● dla dorosłych (L) na żywo

DVB-T stacje dostępne w naziemnej telewizji cyfrowej

NIEDZIELA 16 Sierpnia

TVP 1

7.00 Msza św. **8.00** Tydzień **8.30** Zakochaj się w Polsce **9.00** Ziarno **9.30** Sekundy, które zmieniły życie **9.55** Rodzina Połanieckich (5) **11.25** Klasztorne smaki **12.00** Anioł Pański **12.15** Między ziemią a niebem **12.45** Wadowickie spotkania ze św. Janem Pawłem II **13.10** Błękitna Planeta II **14.15** Z pamięci **14.25** Weterynarze z sercem

15.05 Komisarz Alex (160) – serial kryminalny Polska
16.05 Postaw na milion
17.00 Teleexpress
17.30 1920 – Wdzięczni bohaterom. Skrót – widowisko
18.30 Jaka to melodia?
19.30 Wiadomości
20.15 Uroczysta premiera filmu dokumentalnego „Wojna światów”
20.30 Wojna światów – film dokumentalny Polska 2020
22.00 Wyprawa do Werony ♦♦ – komedia romantyczna Niemcy 2018 Reż. Andreas Herzog, wyk. Veronica Ferres Kiedy 16-letnia Julia mówi rodzicom, że wybiera się na koncert to Włoch, ci nie stawiają oporu. Jan zmienia zdanie, gdy znajduje w domu test ciążowy. Wraz z żoną ruszają śladem córki.
23.40 Lekkoatletyka: Memoriał Wiesława Maniaka
0.25 Ambasador nadziei – film ♦♦♦ USA/Japonia/Polska 2015
2.50 1920 Bitwa Warszawska – ♦♦♦ dramat Polska 2011

TVP 2

5.30 Cafe piosenka **5.55** Słowo na niedzielę **6.05** Doktor z alpejskiej wioski – nowy rozdział (88) **6.55** M jak miłość (1518) **7.45** Spiszmy się, jak na rolników przystało! **8.00** Pytanie na śniadanie **11.10** Spiszmy się, jak na rolników przystało! **11.15** ♦♦♦ Złoto Mackenny – western USA 1969 **13.25** Va banque **14.00** Familiada – teleturniej **14.35** Koło fortuny

15.15 Szansa na sukces. Opole 2020 – show
16.20 Rodzinka.pl (285) – serial komediowy Polska
16.50 Zmiennicy (14) – serial komediowy Polska
18.00 Panorama
18.25 Spiszmy się, jak na rolników przystało!
18.30 Na dobre i na złe (774) – serial obyczajowy Polska
19.25 Na sygnale (267) – serial obyczajowy Polska
20.00 Lato, muzyka, zabawa – wakacyjna trasa Dwójki: Gorzów Wielkopolski
20.45 Lato, muzyka, zabawa – wakacyjna trasa Dwójki: Augustów
22.55 Lato, muzyka, zabawa – wakacyjna trasa Dwójki: Gorzów Wielkopolski
23.55 Motyl. Still Alice – dramat ♦♦♦♦ USA/W. Bryt./Francja 2014 Reż. Richard Glatzer, Wash Moreland, wyk. Julianne Moore, Kate Bosworth
1.45 Wiatr i lew – film sensacyjny ♦♦♦♦ USA 1975 Reż. John Milius
3.55 To je Borowicz. Podróże ze smakiem

Polsat

5.00 Disco gramy! **5.45** Telezakupy TV Okazje **6.00** Nowy dzień z Polsat News **7.15** Mój brat niedźwiedź – film animowany USA 2003 **9.00** ♦♦♦♦ Łotr 1. Gwiezdne wojny – historie – film sf USA 2016, reż. Gareth Edwards, wyk. Felicity Jones **11.55** Madagaskar II – film animowany USA 2008 **13.55** ♦♦♦♦ Spider-Man: Homecoming – film sf USA 2017

16.50 Maryi Królowej śpiewajmy – koncert w 100-lecie urodzin Jana Pawła II
18.50 Wydarzenia
19.30 Gość „Wydarzeń”
20.00 Sopocki Hit Kabaretowy – spod samiuśkich Tatr Wyk. m.in.: Kabaret Młodych Panów, Robert Korólczyk, Łukasz Kaczmarczyk, Ani Mru Mru, Neo-Nówka.
22.30 Krokodyl Dundee ♦♦♦ – komedia Australia 1986 Reż. Peter Faiman, wyk. Paul Hogan, Linda Kozlowski, John Meillon Australijski łowca krokodyli Mike „Krokodyl' Dundee ulega namowom (i wdziękom) amerykańskiej dziennikarki Sue Charlton i wyrusza z nią do USA...
0.40 Pojutrze – film katastroficzny ♦♦♦ USA 2004 Reż. Roland Emmerich Gwałtowny spadek temperatury doprowadza do nowej epoki lodowcowej. Klimatolog rusza przez śnieżną pustynię do zamrożonego Nowego Jorku, by ratować syna...
3.25 Tajemnice losu

TVN

7.00 Wstajesz i wiesz **9.00** Dzień dobry wakacje – magazyn **11.30** Co za tydzień – magazyn Polska **12.00** Ambasady luksusu – magazyn turystyczny Polska **12.35** Salon dźwięku – program rozrywkowy Polska 2020 **14.40** ♦♦♦ Junior – komedia USA 1994, reż. Ivan Reitman, wyk. Arnold Schwarzenegger, Danny DeVito, Emma Thompson

16.55 Siódmy syn ♦♦♦ – film fantasy USA/W. Bryt./Kanada/Chiny 2014 Reż. Siergiej Bodrow, wyk. Jeff Bridges, Ben Barnes
19.00 Fakty
19.20 Uwaga! Koronawirus
19.45 Uwaga! – magazyn
20.00 Nieuchwytny ♦♦♦ – film sensacyjny USA 1996 Reż. John Gray, wyk. Steven Seagal, Keenen Ivory Wayans, Bob Gunton Mieszkańcy Los Angeles są wstrząśnięci serią morderstw. Detektyw Jack Cole, policjant o mrocznej przeszłości, staje przed kolejnym wyzwaniem.
22.00 Pasażer 57 ♦♦♦ – film sensacyjny USA 1992 Reż. Kevin Hooks, wyk. Wesley Snipes, Bruce Payne, Tom Sizemore Przestępca wraz z kompanami porywa samolot, nie mając pojęcia, że na pokładzie znajduje się ekspert do spraw terroryzmu.
23.50 Kuchenne rewolucje: Zajazd „Florencja”
0.50 Ameryka Express
2.20 Uwaga!

TVN 7

8.05 Ukryta prawda **11.00** Przyjaciele (8, 9) **12.00** ♦♦♦ Wakacje w Las Vegas – komedia USA 1997 **14.00** Ślub od pierwszego wejrzenia **15.55** ♦♦♦♦ Poszukiwacze – western USA 1956 **18.20** ♦♦ Akademia policyjna VII: Misja w Moskwie – komedia USA 1994, reż. Alan Metter, wyk. George Gaynes **20.00** ♦♦♦♦ Ostatni samuraj – film przygodowy USA/Nowa Zelandia/Japonia 2003, reż. Edward Zwick, wyk. Tom Cruise **23.15** ♦♦♦ Showtime – komedia sensacyjna USA/Australia 2002, reż. Tom Dey, wyk. Robert De Niro **1.15** Ronaldo

TVP Kultura

8.25 Alternatywy 4 (5, 6) **10.45** Zakochaj się w Polsce **11.10** Opole na bis **11.50** Opole – koncertowe wspomnienia **12.00** Opole 2006 na bis **12.35** Katar – film anim. **12.45** Trzeci punkt widzenia **13.20** ♦♦♦♦ Pan Tadeusz – film Polska 1928 **15.35** Last Night of the Proms 2015 **17.15** Studio Kultura – niedziela z... **18.00** Arka Józefa Wilkonia **18.45** Dziedziniec Kultury NCK **20.00** ♦♦♦ Kamerdyner – dramat hist. Polska 2018 **22.30** Trzeci punkt widzenia **23.00** Portret osobisty **23.50** Scena alternatywna w Opolu

TVP Sport

7.40 Hokej na lodzie: NHL **8.40** Piłka nożna: Liga Mistrzów UEFA **12.20** (L) Siatkówka plażowa: Plaża Open **14.30** (L) Plażowa piłka ręczna: Letnia PGNiG Superliga **17.45** (L) Lekkoatletyka: Memoriał Wiesława Maniaka **20.15** Tenis: Turniej WTA **22.00** Sportowy wieczór **22.40** Gala boksu zawodowego **0.50** MMA: ONE Championship **2.45** Gala boksu zawodowego: Walka w wadze superpółśredniej o tytuł mistrza świata WBC: Saúl Álvarez – Matthew Hatton

TV 4

6.00 Pękniesz ze śmiechu **7.05** Szczeniak zwany Scooby Doo **8.35** Atlantyda. Zaginiony ląd – film animowany USA 2001 **10.35** Galileo **12.40** Gwiazdy kabaretu **14.50** ♦♦♦ Dziewczyna z Alabamy – komedia romantyczna USA 2002 **17.05** ♦♦ Skradzione lata – thriller USA 2018 **19.00** Galileo **20.00** ♦♦♦ Przepowiednia – thriller USA 2002 **22.35** ♦♦♦♦ Wszyscy jesteśmy Chrystusami – dramat Polska 2006 **0.50** Tuż przed tragedią **1.50** Interwencja **2.25** Disco Polo Life **3.25** Top 10 lista przebojów

TV Trwam

12.00 Anioł Pański z Ojcem Świętym **12.20** Wieś – to też Polska **13.30** Papież Polak do rodaków **14.00** Bitwa Warszawska **15.00** Prawdziwie spadła z nieba **16.10** Koncert życzeń **17.00** Tam, gdzie Bóg płacze **17.30** Okiem kamery **18.15** Rozmowy niedokończone **19.30** Opowieści biblijne z Nowego Testamentu **20.00** Informacje **20.20** Różaniec **21.00** Apel Jasnogórski **21.45** Sanktuarium Matki Bożej o Złotym Sercu w Beauraing **22.40** „Od Oceanu do Oceanu”... **23.00** Jak my to widzimy...

TV Puls

7.35 Lombard. Życie pod zastaw (24, 25) **9.25** ♦♦♦♦ Kto pod kim dołki kopie – film przyg. USA 2003 **11.45** ♦♦ Nowe przygody Aladyna – komedia Francja/Belgia 2015 **13.50** ♦♦♦ Najpiękniejsze baśnie braci Grimm – film fantasy Niemcy 2010 **16.15** ♦♦♦ Matylda – film dla dzieci USA 1996 **18.25** ♦♦♦ Taxi III – komedia sensac. Francja 2003 **20.00** ♦♦♦ Olimp w ogniu – thriller USA 2013 **22.10** ♦♦♦♦ Gladiator – dramat USA/W. Bryt./Malta 2000

♦♦♦♦♦ koniecznie ♦♦♦♦ zdecydowanie tak ♦♦♦ możesz ♦♦ nie musisz ♦ zdecydowanie nie ● dla dorosłych (L) na żywo

DVB-T stacje dostępne w naziemnej telewizji cyfrowej

eprasa.pl cbbda2503a

PONIEDZIAŁEK 17 Sierpnia

TVP 1

6.00 Elif (792) **6.50** Spisz się, rolniku **7.00** Transmisja mszy św. z Sanktuarium na Jasnej Górze **7.30** Okiem wiary **8.00** Wiadomości **8.10** Pogoda poranna **8.15** Kwadrans polityczny **8.40** Ta jedyna (40) **9.15** Ranczo (79) **10.15** Komisarz Alex (133) **11.05** Ojciec Mateusz (115) **12.00** Wiadomości **12.10** Agrobiznes **12.45** Błękitna Planeta II **14.00** Elif (793)

15.00 Wiadomości
15.15 Alarm!
15.35 Gra słów. Krzyżówka
16.05 Przysięga (234)
Cemre nakazuje Emirowi i Reyhan przyjechać pod wskazany adres pod groźbą skrzywdzenia Suny. Gdy ci przybywają na miejsce, Cemre posuwa się do podpalenia.
17.00 Teleexpress
17.25 Jaka to melodia?
17.55 Uśmiech losu (28)
18.55 Jeden z dziesięciu
19.30 Wiadomości
20.10 Alarm! – magazyn
20.35 La Bandida (44)
Zabójczyni Ordóñeza przyznaje, że wynajął ją David Tovar. Graciela jest wolna. Wychodzi ze szpitala. Antonio obiecuje Marinie, że do niej wróci.
21.15 La Bandida (45)
Consuelo jest coraz bardziej zazdrosna. Kobieta postanawia poprosić Teresę o pomoc.
22.10 Portret przeszłości 1920 – film dok. Polska 2020
23.35 Zagubione serca ♦♦ – dramat USA 1999
Reż. Sydney Pollack, wyk. Harrison Ford

TVP 2

5.25 Doktor z alpejskiej wioski – nowy rozdział (89) **6.15** Coś dla Ciebie **6.35** Spiszmy się... **6.50** Familiada **7.20** Bądźmy razem **8.00** Pytanie na śniadanie **11.20** Spiszmy się... **11.25** Rodzinka.pl (218) **11.55** Barwy szczęścia (2264) **12.30** Koło fortuny **13.05** Va banque **13.35** Na sygnale (260) **14.05** Coś dla Ciebie **14.30** Operacja Zdrowie!

15.10 Doktor z alpejskiej wioski – nowy rozdział (98)
16.00 Koło fortuny
16.35 Familiada – teleturniej
17.10 Więzień miłości (367)
Zehra zastanawia się, czy powinna powiedzieć Ömerowi o spotkaniu z jego matką. Dżewrije podejmuje działania, by zbliżyć się do Salima. Dżanan mówi Sabah, że zbyt łagodnie traktuje Kerema.
18.00 Panorama
18.30 Va banque – teleturniej
19.00 Rodzinka.pl (219) – serial komediowy Polska
19.30 Barwy szczęścia (2264, 2265) – serial obyczajowy
20.45 Z tatą czy z mamą 2 – komedia Belgia/Francja 2016 ♦♦♦
Reż. Martin Bourboulon, wyk. Laurent Lafitte, Marina Foïs, Alexandre Desrousseaux
22.20 Tajemnice Majorki (6) – serial kryminalny
23.20 Czerwony pająk – film kryminalny Polska/Czechy/Słowacja 2015 ♦♦♦
Reż. Marcin Koszałka
1.00 Warto kochać (20)
1.55 W pogoni za wolnością – film Kan./USA 2007 ♦♦♦

Polsat

5.00 Disco gramy! **5.45** Telezakupy TV Okazje **6.00** Nowy dzień z Polsat News **8.45** Malanowski i Partnerzy **9.45** Sekrety rodziny **10.45** Dlaczego ja? **11.45** Gliniarze **12.50** Wydarzenia **13.25** Interwencja – magazyn reporterów **13.45** Trudne sprawy (765) – serial fabularno-dokumentalny Polska **14.45** Dlaczego ja? (715) – serial fabularno-dokumentalny Polska

15.50 Wydarzenia
16.20 Pogoda
16.25 Interwencja – magazyn
16.45 Gliniarze (196)
17.45 Sekrety rodziny (166)
Renata wraca do Polski i wprowadza się do domu po dziadku. Znajduje dokumenty, z których wynika, że dziadek nazywał się inaczej...
18.50 Wydarzenia
19.30 Gość „Wydarzeń"
20.05 Pojutrze – film katastroficzny USA 2004 ♦♦♦
Reż. Roland Emmerich, wyk. Dennis Quaid, Jake Gyllenhaal, Emmy Rossum
Gwałtowny spadek temperatury ścina północną półkulę i doprowadza do nowej epoki lodowcowej. Klimatolog rusza przez śnieżną pustynię do zamrożonego Nowego Jorku, by ratować syna...
22.45 8 części prawdy – film kryminalny USA/Meksyk 2008 ♦♦♦
Reż. Peter Travis, wyk. Dennis Quaid, Matthew Fox
0.45 Dzień, w którym zatrzymała się Ziemia – film sf USA/Kanada 2008 ♦♦♦

TVN

5.10 Nowa Maja w ogrodzie **5.40** Akademia ogrodnika **5.45** Mango – Telezakupy **7.00** Wstajesz i wiesz **9.00** Szpital **10.05** Kuchenne rewolucje **11.05** Detektywi – serial fabularno-dokumentalny Polska **12.15** Ukryta prawda (866) **13.15** Szpital (601) **14.15** Detektywi (639, 640) – serial fabularno-dokumentalny Polska

15.25 Efekt domina
16.00 Fakty po południu
17.00 Kuchenne rewolucje: Karczma „Styrnol", Zawoja
18.00 Ukryta prawda (867)
19.00 Fakty
19.25 Uwaga! Koronawirus
19.55 Uwaga! – magazyn
20.15 Doradca smaku: Burger wołowy
20.20 Milionerzy – teleturniej
21.00 Posejdon – film katastroficzny USA 2006 ♦♦♦
Reż. Wolfgang Petersen, wyk. Josh Lucas, Kurt Russell, Jacinda Barrett
23.05 Prawdziwa jazda – komedia sensacyjna USA 2014 ♦♦♦
Reż. Tim Story, wyk. Ice Cube, Kevin Hart, John Leguizamo
Detektyw Payton zajmuje się sprawą przemytu do Atlanty fałszywych paszportów. Jego celem jest pojmanie Omara. Mężczyzna postanawia wziąć w teren fajtłapowatego kandydata na męża siostry.
1.15 Co za tydzień
1.50 Zabójcza broń (21)
2.50 Uwaga!
3.10 Noc magii

TVN 7

8.25 Po pierwsze kino **8.30** Ukryta prawda **11.30** Mango – Telezakupy **11.50** Szpital **12.50** Sąd rodzinny **13.50** Sędzia Anna Maria Wesołowska **14.50** Po pierwsze kino **14.55** Ukryta prawda **15.55** Szkoła **16.55** 19+ **18.00** Usta usta (4) – serial komediowy Polska **19.00** Ukryta prawda **20.00** ♦♦ Los numeros – komedia Polska 2011, reż. Ryszard Zatorski, wyk. Lesław Żurek **21.45** ♦♦♦♦ Projekt Monster – film katastroficzny USA 2008, reż. Matt Reeves, wyk. Michael Stahl-David **23.30** ♦♦♦♦ Pitch Black – film sf USA/Australia 2000

TV 4

6.00 Strażnik Teksasu (55, 56) **8.00** Nasz nowy dom **9.00** Policjantki i policjanci (619-621) **12.00** STOP Drogówka **13.00** Święty (7, 8) **14.00** Pamiętniki z wakacji **15.00** Detektywi w akcji (128, 129) **17.00** Pamiętniki z wakacji **18.00** Policjantki i policjanci (626, 627) **20.00** Święty (9, 10) **21.00** Sprawiedliwi – wydział kryminalny (372) **22.05** ♦♦ Zaginiony w akcji 3 – film sensacyjny USA 1988 **0.20** Śmierć na 1000 sposobów **0.50** Spadkobiercy **1.50** Galileo **2.50** SuperLudzie **3.50** Trans World Sport – magazyn sportowy

TVP Kultura

8.25 Co dalej? **8.50** Fochy **9.10** ♦♦♦♦ Artysta – komedia romantyczna Francja/Belgia/USA 2011 **11.00** Pogranicze w ogniu (22, 23) **13.10** Muszla – film anim. **13.30** 15 stron świata **14.55** ♦♦♦ Braciszek – film biograficzny Polska 2007 **16.45** ♦♦♦ Handlarz cudów – film psychologiczny Polska/Szwecja 2009 **18.30** Informacje kulturalne **18.45** Rodzina Leśniewskich (5, 6) **20.00** Rok 2020 **20.35** ♦♦♦♦ Wakacje Waltera – film obyczajowy USA 2003 **22.25** Powidoki **22.45** Diana Vreeland: cesarzowa mody

TV Trwam

11.35 Przyroda w obiektywie **12.20** Jezus – królestwo bez granic **12.50** Galilejczyk – prezentuje Keith Garner **13.30** Msza Święta **14.30** Filmowe życiorysy **15.35** Biegnę całym swoim sercem **16.10** Sanktuaria polskie **16.30** Zew natury **16.55** Świadkowie **17.30** Spotkanie Rodziny Radia Maryja w Sanktuarium MB Fatimskiej – Zakopane n**19.30** Jesteśmy katolikami **20.00** Informacje **20.20** Różaniec **21.00** Apel Jasnogórski **21.40** Polski punkt widzenia **22.10** Dziesięć przykazań (188) **23.00** Próba wiary. Ojciec Pio

TVP Sport

6.15 Piłka nożna – Mecz towarzyski: Legia Warszawa – Manchester City **8.15** Siatkówka plażowa: Plaża Open **10.05** Plażowa piłka ręczna: Letnia PGNiG Superliga **12.40** Tenis: Turniej WTA **14.30** Lekkoatletyka: Memoriał Wiesława Maniaka **16.25** Piłka nożna: Liga Mistrzów UEFA **18.00** (L) Lekkoatletyka: Memoriał Władysława Komara i Tadeusza Ślusarskiego **20.05** Gol **21.15** 4-4-2 **22.15** Sportowy wieczór **22.55** Gala boksu zawodowego: Walka w wadze superpółśredniej: Kieron Conway – Navid Mansouri

TV Puls

7.00 Rodzinny interes (81) **8.00** Lombard. Życie pod zastaw (284, 111) **10.00** Zaklinaczka duchów (57-60) **14.00** Lombard. Życie pod zastaw (112, 113) **16.00** Rodzinny interes (81, 82) **18.00** Lombard. Życie pod zastaw (284, 285) **20.00** ♦♦ Potępieńcy – film akcji W. Bryt. 2018 **22.00** ♦♦♦ Sabotaż – film sensacyjny USA 2014 **0.05** ♦♦♦ Wojownik z gwiazd – film przygodowy USA/Niemcy/Francja 2008 **2.30** Taki jest świat **3.10** Niesamowite!

♦♦♦♦♦ koniecznie ♦♦♦♦ zdecydowanie tak ♦♦♦ możesz ♦♦ nie musisz ♦ zdecydowanie nie ● dla dorosłych (L) na żywo

DVB-T stacje dostępne w naziemnej telewizji cyfrowej

WTOREK 18 Sierpnia

TVP 1

7.00 Msza św. z Jasnej Góry **7.30** Agape **8.00** Wiadomości **8.10** Pogoda poranna **8.15** Kwadrans polityczny **8.40** Ta jedyna (41) **9.15** Ranczo (80) **10.15** Komisarz Alex (134) **11.05** Ojciec Mateusz (116) **11.50** Spiszmy się... **12.00** Wiadomości **12.10** Agrobiznes **12.35** Program rolny **12.50** Skrzydlice – nowi piraci z Karaibów **14.00** Elif (794)

15.00 Wiadomości
15.15 Alarm! – magazyn
15.35 Gra słów. Krzyżówka
16.05 Przysięga (235)
Cemre zostaje aresztowana. Kemal znajduje przed drzwiami domu kwiaty i niepodpisany liścik. Reyhan znajduje swój pamiętnik z czasów szkolnych.
17.00 Teleexpress
17.25 Jaka to melodia?
17.55 Uśmiech losu (29)
18.55 Jeden z dziesięciu
19.30 Wiadomości
20.10 La Bandida (46)
Consuelo podrzuca pod łóżko Księżniczki lalkę, którą zrobiła Teresa. Salvador poznaje Blondi, która myli go z ważną osobistością. Damian mówi ojcu, że zakochał się w Marinie.
20.55 (L) Piłka nożna: Liga Mistrzów UEFA: 1. półfinał
23.05 Ocaleni – talk show
0.10 Odnaleźć nadzieję – dramat USA 2014 ♦♦♦
Reż. Chris Dowling
2.00 Goście, goście 3: Rewolucja – komedia Belgia/Fr. 2016 ♦♦

TVP 2

6.15 Wspomóż nas Panie **6.35** Spiszmy się... **6.50** Familiada **7.20** Bądźmy razem **8.00** Pytanie na śniadanie **11.20** Spiszmy się, jak na rolników przystało! **11.30** Rodzinka.pl (219) **11.55** Barwy szczęścia (2265) **12.30** Koło fortuny **13.05** Va banque **13.35** Na sygnale (261) **14.10** Czarne chmury (5) – serial przygodowy Polska

15.10 Doktor z alpejskiej wioski – nowy rozdział (99)
16.00 Koło fortuny
16.35 Familiada – teleturniej
17.10 Więzień miłości (368)
Dżewrije kusi Salima pierożkami. Na spotkaniu z Zehrą Jülide wyraża żal z powodu tego, że przed laty zostawiła swoje dzieci. Idil nie zamierza zrezygnować z Kerema.
18.00 Panorama
18.30 Va banque – teleturniej
19.00 Rodzinka.pl (220)
19.30 Barwy szczęścia (2265, 2266) – serial obyczajowy
20.45 C.K. Dezerterzy (2) – komedia Polska/Węgry 1985 ♦♦♦♦
Reż. Janusz Majewski, wyk. Marek Kondrat, Wiktor Zborowski
22.05 Siostry (11)
23.15 Zorza nad Gdańskiem – film dok. Polska 2019
0.05 Rodzinka.pl (285)
0.40 Paradoks (3)
1.35 Z tatą czy z mamą 2 – komedia Belgia/Fr. 2016 ♦♦♦
3.15 Długa droga – film dokumentalny Polska 2017
4.15 To je Borowicz. Podróże ze smakiem

Polsat

5.45 Formuła 1: Grand Prix Wielkiej Brytanii **6.00** Nowy dzień z Polsat News **8.45** Malanowski i Partnerzy **9.45** Sekrety rodziny **10.45** Dlaczego ja? **11.45** Gliniarze **12.50** Wydarzenia **13.25** Interwencja – magazyn reporterów **13.45** Trudne sprawy (766) – serial fabularno-dokumentalny Polska **14.45** Dlaczego ja? (716) – serial fabularno-dokumentalny Polska

15.50 Wydarzenia
16.20 Pogoda
16.25 Interwencja – magazyn
16.45 Gliniarze (197)
17.45 Sekrety rodziny (167)
Pewnego dnia siostra Wojtka przedstawia rodzinie narzeczonego. Wojtek szybko odkrywa, że partner siostry nie jest tym, za kogo się podaje.
18.50 Wydarzenia
19.30 Gość „Wydarzeń"
20.00 Dzień, w którym zatrzymała się Ziemia – film sf USA/Kanada 2008 ♦♦♦
Reż. Scott Derrickson, wyk. Keanu Reeves, Jennifer Connelly, Kathy Bates
Na Ziemi pojawia się przybysz z kosmosu, który ma misję: ma ocalić ludzkość przed nadciągającą zagładą. Czy aby na pewno?
22.15 Włoska robota – film sensac. Niemcy/Włochy/USA/W. Bryt./Francja 2003 ♦♦♦♦
Reż. F. Gary Gray, wyk. Mark Wahlberg, Charlize Theron, Donald Sutherland
0.45 Dziewczyna z ekstraklasy – komedia romantyczna USA 2010 ♦♦♦

TVN

5.45 Mango – Telezakupy **7.00** Wstajesz i wiesz **9.00** Doradca smaku **9.05** Szpital – serial fabularno-dokumentalny **10.05** Kuchenne rewolucje **11.05** Detektywi – serial fabularno-dokumentalny Polska **12.15** Ukryta prawda (867) **13.15** Szpital (602) **14.15** Detektywi (641, 642) – serial fabularno-dokumentalny Polska

15.25 Milionerzy – teleturniej
16.00 Fakty po południu
17.00 Kuchenne rewolucje: Restauracja „Cynamon", Płońsk – reality show
18.00 Ukryta prawda (868)
Dziecko zostaje porwane z wózka przed sklepem, kiedy matka robi zakupy. Rodzice są w szoku. Decydują się skorzystać z pomocy jasnowidza.
19.00 Fakty
19.25 Uwaga! Koronawirus
19.55 Uwaga! – magazyn
20.15 Doradca smaku
20.20 Milionerzy – teleturniej
21.00 Prestiż – dramat psychologiczny W. Bryt./USA 2006 ♦♦♦♦
Reż. Christopher Nolan, wyk. Hugh Jackman, Christian Bale, Michael Caine
Londyn, koniec XIX w. Na skutek przypadkowej tragedii przyjaźń dwóch iluzjonistów zamienia się w wyniszczającą nienawiść...
23.40 Kuba Wojewódzki – talk show
0.45 Lina – film USA 1984 ♦♦♦
Reż. Richard Tuggle
3.10 Noc magii

TVN 7

7.30 Mała piękność **8.25** Po pierwsze kino **8.30** Ukryta prawda **11.30** Mango – Telezakupy **11.50** Szpital **12.50** Sąd rodzinny **13.50** Sędzia Anna Maria Wesołowska **14.50** Po pierwsze kino **14.55** Ukryta prawda **15.55** Szkoła **16.55** 19+ **18.00** Usta usta (5) – serial komediowy Polska **19.00** Ukryta prawda **20.00** ♦♦♦ U-571 – dramat wojenny USA/Francja 2000, reż. Jonathan Mostow, wyk. Matthew McConaughey **22.30** ♦♦♦♦ Steve Jobs – film biograficzny USA/W. Bryt. 2015, reż. Danny Boyle, wyk. Michael Fassbender

TV 4

8.00 Nasz nowy dom **9.00** Policjantki i policjanci (622-624) **12.00** STOP Drogówka **13.00** Święty (9, 10) **14.00** Pamiętniki z wakacji **15.00** Detektywi w akcji (130, 131) **17.00** Pamiętniki z wakacji **18.00** Policjantki i policjanci (628, 629) **20.00** Święty (11, 12) **21.00** Sprawiedliwi – wydział kryminalny (373) **22.00** ♦♦♦ Silent Hill – horror Kanada/Francja/Japonia/USA 2006 **0.00** Śmierć na 1000 sposobów **0.30** Spadkobiercy **1.30** Anatomia głupoty według Richarda Hammonda

TVP Kultura

9.10 ♦♦♦ Handlarz cudów – film 2009 **11.00** Pogranicze w ogniu (24) **12.10** Noce i dnie (1) **13.10** Gdzie jest dziadek? **13.30** Rok 2020 **13.55** Lot **14.35** Informacje kulturalne **14.50** ♦♦♦ Miasto z morza – film Polska 2009 **16.55** ♦♦♦ Ostatnia akcja – komedia Polska 2009 **18.30** Teatr na ten czas **18.45** Rodzina Leśniewskich (7) **19.15** Sto minut wakacji (1) **20.00** Stulecie Winnych (11) **21.00** ♦♦♦ Ta nasza młodość – komedia USA 2014 **22.45** Co dalej? **23.20** Pory roku w Quincy: Cztery portrety Johna Bergera

TV Trwam

12.40 Święty Piotr Julian Eymard **13.30** Msza Święta **14.30** Filmowe życiorysy **15.00** Żywe kamienie **16.10** Jestem mamą **16.30** Kalejdoskop młodych **16.50** Na grzyby **17.10** Prosto o gospodarce **17.30** Okiem kamery **18.15** Rozmowy niedokończone **19.30** Każdy maluch to potrafi **19.45** Modlitwa dzieci **20.00** Informacje **20.20** Różaniec **21.00** Apel Jasnogórski **21.40** Polski punkt widzenia **22.00** Życie św. Weroniki Giuliani. Przebudzenie giganta **23.40** Petra – tajemnicze miasto

TVP Sport

8.10 Lekkoatletyka: Memoriał Wiesława Maniaka **10.00** Kamerą TVP Sport **10.25** Piłka nożna – Ekstraliga kobiet: 2. kolejka **12.25** Piłka nożna: Liga Mistrzów UEFA **14.00** Gol **15.05** 4-4-2 **16.10** Lekkoatletyka: Memoriał Władysława Komara i Tadeusza Ślusarskiego **17.55** Dariusz Michalczewski **20.05** Studio Ligi Mistrzów UEFA **21.00** Gala boksu zawodowego: Walka wieczoru w wadze lekkociężkiej: Chris Billam-Smith – Nathan Thorley **22.55** Studio Ligi Mistrzów UEFA **23.30** Sportowy wieczór **23.50** Gol

TV Puls

5.00 Nash Bridges (76, 77) **7.00** Rodzinny interes (82) **8.00** Lombard. Życie pod zastaw (285, 112) **10.00** Zaklinaczka duchów (59-62) **14.00** Lombard. Życie pod zastaw (113, 114) **16.00** Rodzinny interes (82, 83) **18.00** Lombard. Życie pod zastaw (285, 286) **20.00** ♦♦♦ Wasabi: Hubert zawodowiec – komedia sensacyjna Japonia/Francja 2001, reż. Gérard Krawczyk **21.55** ♦♦♦ Imperium wilków – thriller Francja 2005 **0.25** ♦♦♦ Dorwać Cartera – thriller USA 2000

♦♦♦♦♦ koniecznie ♦♦♦♦ zdecydowanie tak ♦♦♦ możesz ♦♦ nie musisz ♦ zdecydowanie nie ● dla dorosłych (L) na żywo

DVB-T stacje dostępne w naziemnej telewizji cyfrowej

eprasa.pl cbbda2503a

ŚRODA 19 Sierpnia

TVP 1

7.00 Msza święta z Jasnej Góry **7.30** Rodzinny ekspres **8.00** Wiadomości **8.10** Pogoda poranna **8.15** Kwadrans polityczny **8.40** Ta jedyna (42) **9.15** Ranczo (81) **10.15** Komisarz Alex (135) **11.05** Ojciec Mateusz (117) **12.00** Wiadomości **12.10** Agrobiznes **12.35** Rok w ogrodzie extra **12.50** Góry i ich mieszkańcy: Himalaje **14.00** Elif (795)

15.00 Wiadomości
15.15 Alarm! – magazyn
15.35 Gra słów. Krzyżówka
16.05 Przysięga (236)
W domu Kemala zjawia się dawny ukochany Şehriye. Suna wraca ze szpitala. Reyhan mówi Emirowi, że chce pójść na studia.
17.00 Teleexpress
17.25 Jaka to melodia?
17.55 Uśmiech losu (30)
18.55 Jeden z dziesięciu
19.30 Wiadomości
20.10 La Bandida (47)
Antonio wyznaje Marinie miłość. Graciela zatrudnia nową kucharkę. Daniel prosi Nimfę, by dała mu jeszcze jedną szansę. Marina dowiaduje się od Edith, czym naprawdę zajmuje się jej matka.
20.55 (L) Piłka nożna: Liga Mistrzów UEFA: 2. półfinał
23.05 Lekkoatletyka: Memoriał Ireny Szewińskiej
23.40 Gdzie jest Porozumienie Gdańskie? – reportaż
0.30 Rodzinne sekrety
♦♦ – thriller USA 2017
Reż. Jack Snyder

TVP 2

5.20 Doktor z alpejskiej wioski – nowy rozdział (91) **6.10** Cadyk z Lelowa **6.35** Spiszmy się... **6.45** Familiada **7.20** Bądźmy razem **8.00** Pytanie na śniadanie **10.00** Przemienienie Pańskie **12.05** Barwy szczęścia (2266) **12.35** Koło fortuny – program rozrywkowy **13.10** Va banque – teleturniej **13.40** Na sygnale (262) **14.10** Czarne chmury (6)

15.10 Doktor z alpejskiej wioski – nowy rozdział (100)
16.00 Koło fortuny
16.35 Familiada – teleturniej
17.10 Więzień miłości (369)
Bahszende zastanawia się, z kim spotkała się Zehra. Idil wciąż nachodzi Kerema. Sabah cierpi. Salim oznajmia Hamijet i Szukran, że nie zamierza się żenić.
18.00 Panorama
18.30 Va banque – teleturniej
19.00 Rodzinka.pl (221)
19.30 Barwy szczęścia (2266, 2267) – serial obyczajowy
20.45 Miłosne antidotum
♦♦♦ – komedia romantyczna Szwecja 2014
Reż. Staffan Lindberg, wyk. Izabella Scorupco, David Hellenius, Suzanne Reuter
Veronica poznaje Mickego i zakochuje się w nim z wzajemnością. Niestety ich dzieci z poprzednich związków nie akceptują ich związku.
22.35 Olivia (1) – serial kryminalny Francja 2019
0.30 C.K. Dezerterzy – komedia
♦♦♦♦ Polska/Węgry 1985
Reż. Janusz Majewski

Polsat

5.00 Disco gramy! **5.45** Telezakupy TV Okazje **6.00** Nowy dzień z Polsat News **8.45** Malanowski i Partnerzy **9.45** Sekrety rodziny **10.45** Dlaczego ja? **11.45** Gliniarze **12.50** Wydarzenia **13.25** Interwencja – magazyn reporterów **13.45** Trudne sprawy (767) – serial fabularno-dokumentalny Polska **14.45** Dlaczego ja? (717) – serial fabularno-dokumentalny Polska

15.50 Wydarzenia
16.25 Interwencja
16.45 Gliniarze (198)
17.45 Sekrety rodziny (168)
Karolina przeprowadza się do mieszkania po swoim dziadku, który zaginął w niewyjaśnionych okolicznościach. Podejrzewa, że mogą stać za tym mieszkańcy kamienicy.
18.50 Wydarzenia
19.30 Gość „Wydarzeń”
20.05 Skarb narodów – film
♦♦♦ przygodowy USA 2004
Reż. Jon Turteltaub, wyk. Nicolas Cage, Diane Kruger
Benjamin Gates próbuje odnaleźć legendarny skarb templariuszy. Musi szybko działać, aby pokrzyżować plany ścigającego go rywala.
22.55 Zoolander – komedia
♦♦♦ USA/Niemcy 2001
Reż. Ben Stiller, wyk. Ben Stiller, Owen Wilson
Derek Zoolander, zdetronizowany przez młodszego kolegę model, wraca w rodzinne strony. Od kontrowersyjnego projektanta dostaje jednak szansę powrotu do branży.
0.45 Nasz nowy dom

TVN

5.45 Mango – Telezakupy **7.00** Wstajesz i wiesz **9.00** Doradca smaku **9.05** Szpital – serial fabularno-dokumentalny **10.05** Kuchenne rewolucje – reality show Polska 2016 **11.05** Detektywi – serial fabularno-dokumentalny Polska **12.15** Ukryta prawda (868) **13.15** Szpital (603) **14.15** Detektywi (643, 644) – serial fabularno-dokumentalny Polska

15.25 Milionerzy – teleturniej
16.00 Fakty po południu
17.00 Kuchenne rewolucje: Restauracja „Blue Moon”, Wałcz – reality show
18.00 Ukryta prawda (869)
19.00 Fakty
19.25 Uwaga! Koronawirus
19.55 Uwaga! – magazyn
20.15 Doradca smaku
20.20 Milionerzy – teleturniej
21.00 Wyspa
♦♦♦ – film sensacyjny USA 2005
Reż. Michael Bay, wyk. Ewan McGregor, Scarlett Johansson, Djimon Hounsou
Antyutopijna wizja przyszłości, która tym razem jawi się jako raj. Ale tylko na początku...
23.50 Czerwona planeta
♦♦♦ – film sf USA/Australia 2000
Reż. Anthony Hoffman, wyk. Val Kilmer, Benjamin Bratt, Terence Stamp
W obliczu katastrofy ekologicznej Ziemi ludzie chcą kolonizować Marsa. Rusza tam misja złożona ze specjalistów.
2.05 Nie z tego świata (18)
3.05 Noc magii
4.30 Uwaga!

TVN 7

8.25 Po pierwsze kino **8.30** Ukryta prawda **11.30** Mango – Telezakupy **11.50** Szpital **12.50** Sąd rodzinny **13.50** Sędzia Anna Maria Wesołowska **14.50** Po pierwsze kino **14.55** Ukryta prawda **15.55** Szkoła **16.55** 19+ **18.00** Usta usta (6) – serial komediowy Polska **19.00** Ukryta prawda **20.00** ♦♦♦♦ Sully – dramat USA 2016, reż. Clint Eastwood, wyk. Tom Hanks **22.05** ♦♦♦♦ Ostatni samuraj – film przygodowy USA/Nowa Zelandia/Japonia 2003, reż. Edward Zwick, wyk. Tom Cruise **1.20** Kości (12) **2.20** Druga strona medalu **2.55** Noc magii

TV 4

6.00 Strażnik Teksasu (59, 60) **8.00** Nasz nowy dom **9.00** Policjantki i policjanci (625-627) **12.00** STOP Drogówka **13.00** Święty (11, 12) **14.00** Pamiętniki z wakacji **15.00** Detektywi w akcji (132, 133) **17.00** Pamiętniki z wakacji **18.00** Policjantki i policjanci (630, 631) **20.00** Święty (13, 14) **21.00** Sprawiedliwi – wydział kryminalny (374) **22.05** ♦♦♦ Przepowiednia – thriller USA 2002 **0.30** Tuż przed tragedią **1.35** STOP Drogówka **2.35** Anatomia głupoty według Richarda Hammonda

TVP Kultura

8.30 Trzeci punkt widzenia **9.00** Którędy po sztukę **9.20** ♦♦♦ Ostatnia akcja – komedia Polska 2009 **11.00** Noce i dnie (2, 3) **13.10** Brzemię – film anim. **13.30** Sztuka Niderlandów **14.45** ♦♦♦ Parę osób, mały czas – dramat Polska 2005 **16.40** ♦♦♦♦♦ Sól ziemi czarnej – dramat Polska 1969 **18.30** Informacje kulturalne **18.45** Sto minut wakacji (2, 3) **19.40** Muzeum polskiej piosenki **20.00** ♦♦♦♦♦ Dzikie historie – komediodramat Francja/W. Bryt./Argentyna/Hiszpania 2014 **22.10** Geniusz (7, 8)

TV Trwam

10.00 Audiencja Generalna Ojca Świętego **11.00** Świat na wyciągnięcie ręki **11.40** Prosto o gospodarce **12.00** Anioł Pański **12.20** Dzieci Andersa – Powrót do Afryki **13.30** Msza Święta **14.30** Frank Duff i Legion Maryi **15.20** Moja Fatima – film biograf. **16.10** Na zdrowie **16.30** Regał **17.00** Po stronie prawdy **17.30** Okiem kamery **18.15** Rozmowy niedokończone **19.30** Brat Franciszek **20.00** Informacje **20.20** Różaniec **21.00** Apel Jasnogórski **21.40** Polski punkt widzenia **22.00** ♦♦♦ Święta Barbara – dr. 2011

TVP Sport

10.00 Gala boksu zawodowego **12.10** Szermierka: Mistrzowskie klingi w TVP **14.00** Piłka nożna: LM UEFA **16.05 (L)** Wyścigi konne: International Stakes **17.05** Kolarstwo: Kulisy Tour de Pologne **17.35 (L)** Lekkoatletyka: Memoriał Ireny Szewińskiej **20.25** Studio Ligi Mistrzów UEFA **21.00** Gala boksu zawodowego: Walka w wadze superpiórkowej: Zelfa Barret – Eric Donovan **22.55 (L)** Piłka nożna: Liga Mistrzów UEFA **0.05** Kamerą TVP Sport **0.35** Hokej na lodzie: NHL **1.00 (L)** Hokej na lodzie: NHL

TV Puls

5.00 Nash Bridges (77, 78) **7.00** Rodzinny interes (83) **8.00** Lombard. Życie pod zastaw (286, 113) **10.00** Zaklinaczka duchów (61-64) **14.00** Lombard. Życie pod zastaw (114, 115) **16.00** Rodzinny interes (83, 84) **18.00** Lombard. Życie pod zastaw (286, 287) **20.00** ♦♦♦♦ Igrzyska śmierci – film sf USA 2012 **22.55** ♦♦♦♦ Żołnierze kosmosu – film sf USA 1997 **1.25** Na wariackich papierach (55) **2.25** Niesamowite! **3.10** Na jedwabnym szlaku

♦♦♦♦♦ koniecznie ♦♦♦♦ zdecydowanie tak ♦♦♦ możesz ♦♦ nie musisz ♦ zdecydowanie nie ● dla dorosłych (L) na żywo

DVB-T stacje dostępne w naziemnej telewizji cyfrowej

CZWARTEK 20 Sierpnia

TVP 1

7.00 Msza święta z Sanktuarium Matki Bożej na Jasnej Górze **7.30** Coś dla Ciebie **8.00** Wiadomości **8.10** Pogoda poranna **8.15** Kwadrans polityczny **8.35** Spiszmy się... **8.45** Ta jedyna (43) **9.20** Ranczo (82) **10.15** Komisarz Alex (136) **11.05** Ojciec Mateusz (118) **12.00** Wiadomości **12.10** Agrobiznes **12.35** To się opłaca **12.50** Góry i ich mieszkańcy **14.00** Elif (796)

15.00 Wiadomości
15.15 Alarm! – magazyn
15.35 Gra słów. Krzyżówka
16.05 Przysięga (237)
Suna wraca do domu. Wszyscy są zachwyceni, że wreszcie może sama chodzić. Dziewczyna twierdzi, że wszystko zawdzięcza Reyhan, która w nią uwierzyła.
17.00 Teleexpress
17.25 Jaka to melodia?
17.55 Serial fabularny
18.55 Jeden z dziesięciu
19.30 Wiadomości
20.10 Alarm! – magazyn
20.35 La Bandida (48)
Marina czuje się oszukana. Daniel znowu spotyka się z Nimfą. Blondi dowiaduje się o planach zamordowania Salvadora. Maria odkrywa, że jej syn jest zakochany w córce Gracieli.
21.30 Sprawa dla reportera
22.25 Sekundy, które zmieniły życie
22.50 Magazyn śledczy Anity Gargas
23.30 Magazyn kryminalny 997
0.20 Tylko jedno spojrzenie (5)
1.25 Przystań (12)

TVP 2

5.20 Doktor z alpejskiej wioski – nowy rozdział (92) **6.10** Operacja Zdrowie! **6.40** Spiszmy się, jak na rolników przystało! **6.50** Familiada **7.20** Bądźmy razem **8.00** Pytanie na śniadanie **11.20** Spiszmy się... **11.30** Rodzinka.pl (221) **11.55** Barwy szczęścia (2267) **12.30** Koło fortuny **13.05** Va banque **13.35** Na sygnale (263) **14.05** Czarne chmury (7)

15.10 Doktor z alpejskiej wioski – nowy rozdział (101)
16.00 Koło fortuny
16.35 Familiada – teleturniej
17.10 Więzień miłości (370)
Ayse opowiada Zehrze o tym, jak matka zostawiła ją i Ömera. Hamijet i Szukran podstępem namawiają Salima, by spotkał się z Aysel. Koray odkrywa poważne nieścisłości w finansach firmy.
18.00 Panorama
18.30 Va banque – teleturniej
19.00 Rodzinka.pl (222)
19.35 Barwy szczęścia (2267, 2268) – serial obyczajowy
20.40 Filmowe czwartki
20.45 Magia w blasku księżyca
♦♦♦♦ – komedia romantyczna USA/Francja 2014
Reż. Woody Allen, wyk. Colin Firth, Emma Stone
22.35 Amerykańskie smoki – film
♦♦ sensac. Kan./USA 1998
Reż. Ralph Hemecker, wyk. Michael Biehn, Joong-Hoon Park, Don Stark
0.20 Robocop II
♦♦♦ – film sf USA 1990
Reż. Irvin Kershner
2.25 Midnight Sun (3)

Polsat

5.00 Disco gramy! **5.45** Telezakupy TV Okazje **6.00** Nowy dzień z Polsat News **8.45** Malanowski i Partnerzy **9.45** Sekrety rodziny **10.45** Dlaczego ja? **11.45** Gliniarze **12.50** Wydarzenia **13.25** Interwencja – magazyn reporterów **13.45** Trudne sprawy (768) – serial fabularno-dokumentalny Polska **14.45** Dlaczego ja? (808) – serial fabularno-dokumentalny Polska

15.50 Wydarzenia
16.25 Interwencja – magazyn
16.45 Gliniarze (199)
Krystian odbiera dziwny telefon – ktoś torturuje mężczyznę. Numer należy do gangstera. Okazuje się jednak, że to on był ofiarą.
17.45 Sekrety rodziny (169)
18.50 Wydarzenia
19.30 Gość „Wydarzeń”
20.05 7 rzeczy, których nie wiecie o facetach – komedia Polska 2016
♦♦♦ Reż. Kinga Lewińska, wyk. Zbigniew Zamachowski, Maciej Zakościelny, Mikołaj Roznerski
Siedmiu mężczyzn poszukuje miłości i szczęścia w świecie, w którym trudno się zorientować, czego oczekują kobiety.
22.45 Sex Story – komedia romantyczna USA/W. Bryt. 2011
♦♦♦ Reż. Ivan Reitman, wyk. Natalie Portman, Ashton Kutcher, Kevin Kline
Emma i Adam spotykają się po latach. Postanawiają zawrzeć układ, w którym związek seksualny oparty jest na braku zobowiązań.

TVN

5.45 Mango – Telezakupy **7.00** Wstajesz i wiesz **9.00** Doradca smaku **9.05** Szpital – serial fabularno-dokumentalny **10.05** Kuchenne rewolucje: Restauracja „Blue Moon”, Wałcz **11.05** Detektywi – serial fabularno-dokumentalny Polska **12.15** Ukryta prawda (869) **13.15** Szpital (604) **14.15** Detektywi (645, 646) – serial fabularno-dokumentalny Polska

15.25 Milionerzy – teleturniej
16.00 Fakty po południu
17.00 Kuchenne rewolucje: Restauracja „Domowy zakątek”, Lwówek Wielkopolski
18.00 Ukryta prawda (870)
19.00 Fakty
19.25 Uwaga! Koronawirus
19.55 Uwaga! – magazyn
20.15 Doradca smaku
20.20 Milionerzy – teleturniej
21.00 Kuchenne rewolucje: Restauracja „Gościnna Ukrainka”, Wejherowo
22.00 Sąsiedzi
♦♦♦♦ – komedia USA 2014
Reż. Nicholas Stoller, wyk. Seth Rogen, Rose Byrne, Zac Efron
Mac i Kelly wiodą spokojne życie. Jednocześnie mają poczucie końca młodości i spontanicznych imprez. Gdy do domu obok wprowadzają się studenci, wydaje się, że Radnerowie będą mogli połączyć obie sfery życia.
0.05 Narzeczony mimo woli
♦♦♦ – komedia USA 2009
Reż. Anne Fletcher
2.20 Uwaga!
2.45 Noc magii

TVN 7

7.30 Mała piękność **8.25** Po pierwsze kino **8.30** Ukryta prawda **11.30** Mango – Telezakupy **11.50** Szpital **12.50** Sąd rodzinny **13.50** Sędzia Anna Maria Wesołowska **14.50** Po pierwsze kino **14.55** Ukryta prawda **15.55** Szkoła **16.55** 19+ **18.00** Usta usta (7) – serial komediowy Polska **19.00** Ukryta prawda **20.00** ♦♦♦ Showtime – komedia sensacyjna USA/Australia 2002, reż. Tom Dey, wyk. Robert De Niro **22.05** ♦♦♦ Przyjemniaczek – komedia kryminalna Hongkong 1997, reż. Samo Hung, wyk. Jackie Chan **0.10** Kości (13)

TV 4

8.00 Nasz nowy dom **9.00** Policjantki i policjanci (628-630) **12.00** STOP Drogówka **13.00** Święty (13, 14) **14.00** Pamiętniki z wakacji **15.00** Detektywi w akcji (134, 135) **17.00** Pamiętniki z wakacji **18.00** Policjantki i policjanci (632, 633) **20.00** Święty (15, 16) – serial obyczajowy Polska 2020 **21.00** Sprawiedliwi – wydział kryminalny (375) **22.05** ♦♦♦ Najdłuższy marsz Billy'ego Lynna – dramat wojenny W. Bryt./Chiny/USA 2016, reż. Ang Lee, wyk. Joe Alwyn, Kristen Stewart **0.25** Interwencja

TVP Kultura

8.25 Informacje kulturalne **8.35** Studio Kultura **8.45** Boleś **9.05** ♦♦♦♦♦ Sól ziemi czarnej – dramat Polska 1969 **11.00** Noce i dnie (4, 5) **13.10** Wakacje **13.30** Ikony muzyki **14.20** Pola **14.45** ♦♦♦♦ Jestem – dramat Polska 2005 **16.30** ♦♦♦♦♦ Perła w koronie – dramat Polska 1972 **18.30** Teatr na ten czas **18.45** Sto minut wakacji (4, 5) **19.40** Muzeum polskiej piosenki **20.00** Odwet – spektakl teatralny Polska 1985 **21.45** Koło pióra **22.05** ♦♦♦♦♦ Underground – komediodramat 1995

TV Trwam

12.00 Anioł Pański **12.20** Po stronie prawdy **12.50** Łaska niepojęta – koncert zespołu Billy Gaithera **13.30** Msza Święta **14.30** Geniusz stworzenia **16.10** Z wędką nad wodę... **16.35** Porady bonifratrów **17.05** Ukraińska zbrodnia w Hucie Pieniackiej **17.30** Okiem kamery **18.15** Rozmowy niedokończone **19.30** Moja katolicka rodzina **20.00** Informacje **20.20** Różaniec **21.00** Apel Jasnogórski **21.40** Polski punkt widzenia **22.00** Fryderyk Chopin i jego muzyka **22.30** Z wędką nad wodę... **23.00** Cierpliwa ufność

TVP Sport

5.55 Dariusz Michalczewski **7.55** Lekkoatletyka: MŚ **10.05** Gala boksu zawodowego **12.15** Piłka nożna – Liga Narodów UEFA: Finał **14.20** Pierwsza dama **15.25** Lekkoatletyka: Memoriał Ireny Szewińskiej **17.40** Piłka nożna: Liga Mistrzów UEFA – 2. półfinał **19.45** Piłka nożna: Liga Mistrzów UEFA – skróty półfinałów **21.05** Ring TVP Sport **22.00** Sportowy wieczór **22.35** Piłka parzy **22.55** Lekkoatletyka: Memoriał Ireny Szewińskiej **1.05 (L)** Hokej na lodzie: NHL **3.50** MMA: ACA

TV Puls

7.00 Rodzinny interes (84) **8.00** Lombard. Życie pod zastaw (287, 114) **10.00** Zaklinaczka duchów (63-66) **14.00** Lombard. Życie pod zastaw (115, 116) **16.00** Rodzinny interes (84, 85) **18.00** Lombard. Życie pod zastaw (287, 288) **20.00** ♦♦♦ Pożyczony narzeczony – komedia romantyczna USA 2011 **22.15** ♦♦♦ Męska rzecz – komedia romantyczna USA 2003 **0.15** ♦♦♦♦ Wichry namiętności – dramat USA 1994 **3.00** Na wariackich papierach (56)

♦♦♦♦♦ koniecznie ♦♦♦♦ zdecydowanie tak ♦♦♦ możesz ♦♦ nie musisz ♦ zdecydowanie nie ● dla dorosłych (L) na żywo

DVB-T stacje dostępne w naziemnej telewizji cyfrowej

eprasa.pl cbbda2503a

Głos Kobiety

Masz temat do nowej rubryki - zadzwoń lub napisz!

Stronę redaguje:
Monika Antoniuk
tel. 505 409 151
e-mail: monika@twojglos.pl

>> ADA PODWYSOCKA ŁYSIAK - KOSMETOLOG Z KLINIKI MEDYCYNY ESTETYCZNEJ ESKULAP ESTETICA Z PILAWY PRZEDSTAWIA:

NAJLEPSZE ZABIEGI NA LATO 2020

W dzisiejszym numerze Twojego Głosu podpowiadamy, na jakie zabiegi warto się wybrać w okresie wakacyjnym

Lato to okres, w którym powinniśmy intensywnie dbać o naszą skórę! Decydując się na zabiegi estetyczne wybierajmy takie, które właściwie oczyszczają, wzmacniają nawilżenie oraz wpierają funkcje ochronne skóry. Oto najlepsze naszym zdaniem zabiegi, na jakie warto wybrać się do profesjonalnego gabinetu.

Ada Podwysocka Łysiak

MEZOTERAPIA MIKROIGŁOWA DERMAPEN

Dermapen to nowoczesna technologia mezoterapii mikroigłowej polegająca na wykonywaniu mikronakłóć połączonej z wprowadzaniem preparatów leczniczych. Metoda mikronakłuwania frakcyjnego, poprzez stymulację produkcji kolagenu i uruchamianiu procesów naprawczych poprawia napięcie i elastyczność skóry, a także jej ukrwienie i odżywienie. Dodatkowo przez powstałe podczas zabiegu mikrokanaliki wprowadzane są preparaty lecznicze. Dzięki pobudzaniu zdolności skóry do regeneracji możliwe jest m.in. widoczne spłycenie zmarszczek, efekt pogrubienia skóry, naturalna stymulacja produkcji kolagenu, zmniejszenie widoczności porów, redukcja widoczności rozstępów, redukcja blizn potrądzikowych i blizn oparzeniowych, leczenie łysienia, ujednolicenie kolorytu skóry.

MEZOTERAPIA IGŁOWA NEAUVIA HYDRO DELUX

Neauvia Hydro Deluxe to innowacyjny produkt z linii Neauvia Organic , stosowany do biorewitalizacji skóry, twarzy i ciała. Luksusowa terapia nawilżająca Hydro Deluxe gwarantuje natychmiastowy efekt nawilżenia, odbudowy kolagenu i elastyny oraz ujędrnienia skóry. Preparat zawdzięcza swoją skuteczność najwyższej na rynku zawartości wyjątkowo czystego kwasu hialuronowego-18 mg/ml, pozyskiwanego z Bacillus subtilis. Naturalne pochodzenie preparatu gwarantuje pełne bezpieczeństwo zabiegu. Natomiast zastosowanie tak wysokiego stężenia pozwala na uzyskanie rewelacyjnych efektów, widocznych już po pierwszym zabiegu mezoterapii. Dodatkowo preparat zawiera 0,01% hydroksyapatytu wapnia, co znacząco zwiększa jego długoterminową skuteczność. Preparat pobudza tkanki do produkcji kolagenu, przez co dochodzi do stymulacji jego wytwarzania, a w efekcie poprawy nawilżenia, jędrności i elastyczności. Unikatowa kompozycja najczystszej formy kwasu hialuronowego z aminokwasami oraz domieszką hydroksypatytu wapnia gwarantuje przywrócenie skórze witalności , utrzymujące się przez wiele tygodni.

PEELING LASEROWY BLACK DOLL

Zabieg polega na naświetlaniu skóry pokrytej specjalną koloidalną pastą węglową laserem neodymowo-yagowym Q-Switch. Cząsteczki węgla wnikają w najdrobniejsze nierówności oraz pory skóry, następnie absorbując energię światła laserowego, odparowują wraz zanieczyszczeniami. Do efektów zabiegu możemy zaliczyć m.in. oczyszczenie i zwężenie porów skóry, ujednolicenie kolorytu, stymulacje produkcji kolagenu, zmniejszenie stanu zapalnego, stymulacja komórek skóry do odbudowy,ustabilizowanie wydzielania sebum!

TERMOLIFTING HIFU 3D

Nazwa HIFU czyli High Intensity Focused Ultrasound, oznacza działanie poprzez skoncentrowane i intensywne fale ultradźwiękowe. Sama technologia HIFU stosowana jest medycynie już od 20 lat do usuwania guzów, m.in. raka prostaty. Od 4 lat wykorzystywana jest w medycynie estetycznej i jej popularność wzrasta. Energia fali ultradźwiękowej wprawiając komórki w drgania, doprowadza do ich rozgrzania w temp. 60-70®C co prowadzi do koagulacji tkanek i stymulacji włókien kolagenowych. Ultradźwięki oddziałują jedynie w warstwie mięśniowej SMAS. Inne warstwy skóry nie zostają obciążone. W ten sposób organizm jest pobudzony do podjęcia naturalnej obrony i produkcji nowego kolagenu, a w efekcie do poprawienia napięcia skóry!

Urządzenie do wykonywania mezoterapii mikroigłowej Dermapen

ZABIEG ANTYCELLULITOWY LIPODRONE

Lipodrone to zabieg zmniejszający objętość tkanki tłuszczowej, zlokalizowanej w najbardziej uporczywych miejscach - nogach, pośladkach i brzuchu. Integralny 3 etapowy program ujędrniająco-wyszczuplający jest bardzo wszechstronny i pozwala w zaledwie kilka tygodni wymodelować sylwetkę. W pierwszej fazie zabiegu głównym składnikiem aktywnym jest ekstrakt bioflawonoidów (Maca Root Powder) pochodzenia naturalnego, który aktywnie walczy z niedrożnością tkanki tłuszczowej. Druga faza zabiegu natomiast opiera się na działaniu ekstraktu z Coccoloba Uvifera, który uruchamia mechanizmy „spalania tłuszczu" przynoszące niesamowitą skuteczność w redukcji objętości cellulitu. Zakończenie zabiegu Lipodrone stanowi drenaż limfatyczny połączony z falą radiową, które rozbija tkankę tłuszczową, przyspiesza proces lipolizy, usuwa toksyny, redukuje cellulit, wygładzają i ujędrniają skórę!

ZABIEG TLENOWY - INFUZJA TLENOWA I OXYBRAZJA

To synergiczne połączenie dwóch technologii: infuzji tlenowej oraz oxybrazji. Pierwszym etapem zabiegu jest peeling wodno-tlenowy, wykonywany przez dwufazowy strumień składający się z mikro kropelek soli fizjologicznej oraz tlenu. Obok działania peelingu oxybrazja nawilża oraz dotlenia skórę. Drugi etap stanowi natomiast infuzja tlenowa. Metoda polega na wprowadzaniu w skórę wysoce skoncentrowanych składników aktywnych w postaci serum za pomocą odpowiednio sprężonego tlenu. Tlen transportowany jest do głębszych warstw skóry, poprawiając tym samym stan energetyczny komórek, intensyfikując przemianę materii oraz przyspieszając procesy regeneracji. Likwidacja deficytu tlenowego prowadzi do natychmiastowej poprawy funkcjonowania skóry oraz jej wyglądu!

OCZYSZCZANIE WODOROWE

Oczyszczanie wodorowe to nowa, rewolucyjna technologia wykorzystująca aktywny wodór. Posiada szerokie spektrum zastosowań. Podczas zabiegu skóra poddawana jest działaniu pęcherzyków wodoru zawartych w strumieniu wody o podwyższonym ciśnieniu. Wodór jest najmniejszym i najlżejszym pierwiastkiem, dlatego swobodnie przenika w głąb skóry, gdzie przekształca szkodliwe wolne rodniki tlenowe w cząsteczki wody. Działanie przypomina niezwykle dokładny peeling. W trakcie zabiegu usuwane są pozostałości makijażu, zanieczyszczenia i martwe komórki naskórka!

ESKULAP ESTETICA
KOSMETOLOGIA · MEDYCYNA ESTETYCZNA · DIETETYKA
Pilawa
ul.Marii Konopnickiej 21
+48 690 470 520

WAŻNE KONTAKTY:

- Niebieska linia/ Miejski Ośrodek Pomocy Społecznej w Garwolinie tel. 25 68 43 441
- Powiatowe Centrum Pomocy Rodzinie tel. 25 682 43 19
- SPZOZ Garwolin tel. 25 684 47 00
- Fundacja Tętniące Życiem tel. 737 443 494
- Infolinia NFZ dotycząca KORONAWIRUSA tel. 800 190 590

Wydrukuj cbbda2503a

W KUCHENNYM ZACISZU:

3-Bit

Składniki:
4 paczki herbatników
puszka masy kajmakowej
500 ml śmietany 30%
1 śmietanfix
500 ml mleka
2/3 szkl. cukru
3 łyżki mąki pszennej
3 łyżki mąki ziemniaczanej
2 żółtka

Przygotowanie:
1 i 1/2 szkl. mleka zagotować z cukrem. Pozostałe mleko wymieszać dokładnie z żółtkami i mąką pszenną oraz ziemniaczaną. Dodać do gotującego się mleka, mieszać, aż budyń zgęstnieje. Pozostawić do wystygnięcia. Po ostudzeniu zmiksować z masłem, dodając je stopniowo.

Agnieszka Wielgosz z Chęcin

Blaszkę wyłożyć herbatnikami. Kolejno rozsmarować budyń, wyłożyć następną warstwę krakersów, następnie masę kajmakową i śmietanę ubitą ze śmietanfixem. Można posypać startą czekoladą.

PRZEŚLIJ PRZEPIS

WYGRAJ FARTUCH Z NASZYM LOGO

Dla każdej z czytelniczek lub czytelników, który prześle przepis wraz ze zdjęciem swoim i swojego dania, mamy nagrodę w postaci fartucha kuchennego z naszym logo.
Przepisy należy przesyłać na adres redakcji lub na naszego redakcyjnego maila z dopiskiem: **KUCHENNE ZACISZE**

Adres do wysyłki:
Redakcja "Twój Głos", ul. Kościuszki 22B, 08-400 Garwolin
Adres e-mail: **monika@twojglos.pl**

CO OZNACZA TWOJE IMIĘ?

DAGMARA

Cóż za romantyczna natura! Cała jesteś utkana z czarodziejskiej przędzy i mgły tajemnic.
Pociąga Cię wszystko, co niezwykłe, nieziemskie, tajemnicze. Nic dziwnego, że w życiu kierujesz się intuicją, bo rzeczywiście ona Cię nie zawodzi. Ufasz jej tak bardzo, że nie słuchasz głosu rozsądku i rozwagi, postępujesz wedle własnych racji, jesteś niezależna, a czasem wręcz nieobliczalna.
Należysz do osób uzdolnionych i inteligentnych, mających wszechstronne zainteresowania. W szkole niezbyt przykładasz się do nauki, traktujesz ją jak nudny obowiązek. Dopiero później zaczynasz się dokształcać i pracować nad sobą.
W ślad za tym idzie realizacja ambitnych życiowych planów, w myśl wyznawanej przez Ciebie zasady, że wszystko jest możliwe.

Prowadzisz działalność z ofertą skierowaną do kobiet?
Zareklamuj się na stronach "Głosu Kobiety"!
Zadzwoń i spytaj o szczegóły.
tel. 505 409 151

GARWOLIŃSKIE HANDMADE - CZYLI PREZENTUJEMY SYLWETKI LOKALNYCH RĘKODZIELNIKÓW:

MADE BY ASIA

Joanna Salamończyk ze Starego Miastkowa to aktywna mama wesołej gromadki, która zawsze znajdzie czas na szydełkowanie. Jak sama mówi, to nie tylko jej pasja, ale i nałóg

Archiwum prywatne

Pani Joanna, choć wolnego czasu nie ma wiele, lubi go spędzać przy szydełku

Joanna Salamończyk zaczęła szydełkować, gdy skończyła 17 lat. Smykałką do robótek zaraziła ją mama, która również jest wszechstronnie uzdolniona.
-Głównie tworzę rzeczy szydełkowe, w zależności od zapotrzebowania i mojej weny -podkreśla.
Przekrój szydełkowych wyrobów w przypadku pani Joanny jest bardzo szeroki. To między innymi: serwetki, obrusy, podkładki, kocyki, zabawki, koszyczki, ubranka, sukieneczki, łapacze snów, bombki, aniołki, gwiazdki i wiele innych. Do ich wykonania potrzebne są włóczki, kordonki i szydełka w różnych rozmiarach.
-Wszystkie prace wymagają czasu i uwagi, ale według mnie najbardziej pracochłonne są ozdoby świąteczne. Trzeba po zrobieniu nadać im ładny kształt i mocno wykrochmalić, usztywnić -wyjaśnia Joanna Salamończyk.
Szydełkowa twórczyni lubi także szyć. Spod jej igły wychodzą poduszki, kocyki, kołderki, zabawki czy ubranka. Potrafi także robić na drutach. Przez pewien czas zajmowała się również papierową wikliną. Wyplatała różne kosze, koszyczki czy osłonki na doniczki.
-Jest to bardzo czasochłonna i mozolna praca.Trzeba skręcić mnóstwo rurek z gazet, farbować na odpowiednie kolory i wyplatać różne rzeczy, które można ozdobić sobie techniką decoupage i na koniec zabezpieczyć np. lakierem -opowiada.
Pracy jest mnóstwo, za to efekt jest niesamowity.
Pani Joanna lubi łączyć ze sobą wszystkie techniki, do których ma talent i zapewnia, że każda wymaga poświęcenia wiele czasu oraz uwagi.
-Najbardziej jednak kocham szydełko i ono jest moim nałogiem -podkreśla.

AKTYWNA MAMA

Miłośniczka rękodzieła godzi swoją pasję z opieką nad szóstką dzieci. Obecnie jest na urlopie wychowawczym. Jest mamą pięciu chłopców i 2-letniej dziewczynki.
-Nie zawsze mam czas robić to, co lubię, ale każdą wolną chwilę poświęcam na dzierganie. Nie potrafię siedzieć bezczynnie i nie pozwala mi na to mój „zespół niespokojnych rąk” -śmieje się aktywna mama.
Jak sama mówi, robótki są dla nią odskocznią od życia codziennego.
-W przyszłości nadal chcę szydełkować, spełniać się w tym, co robię i być może przekazać cały zapał i wiedzę swojej córeczce, która już teraz próbuje naśladować mamę -dodaje.

SZYDEŁKO W INTERNECIE

Jej prace można zobaczyć na Facebooku na profilu Made by Asia. Cuda spod tego szyldu ujrzały również światło dzienne podczas kiermaszu świątecznego w Garwolinie.
-Nie byłam pewna, czy dam radę się przygotować, ale jakoś się udało i było bardzo fajnie. W kolejnym kiermaszu niestety już nie udało się wziąć udziału z braku czasu i funduszy na zakup materiału potrzebnego do tworzenia, który też jest dość drogi -wyjaśnia pani Joanna.
Póki co, gorąco zachęcamy do podziwiania szydełkowych osobliwości na Facebook'u rękodzielniczki ze Starego Miastkowa.

red.

Facebook/Made by Asia

Na szydełku można stworzyć m.in. zawieszki

Facebook/Made by Asia

Wiele rzeczy powstaje na specjalne zamówienie córeczki

» AGNIESZKA GŁASEK - DYREKTOR NIEPUBLICZNEJ SZKOŁY PODSTAWOWEJ KUŹNIA TALENTÓW W CHOTYNII WYJAŚNIA:

EDUKACJA OPARTA NA RELACJACH

Agnieszka Głasek

W XXI wieku dostęp do wiedzy jest ogromny. Internet, platformy edukacyjne, blogi, programy edukacyjne, interaktywne muzea, książki... Można wymienić jeszcze wiele źródeł, w których chętne do nauki dziecko może je znaleźć. Szkoła już dawno przestała być jedynym miejscem, w którym dziecko może się uczyć

Rola nauczyciela polegająca na podawaniu wiedzy podczas lekcji staje się niewystarczająca. Wiadomości przekazywane w sposób wykładowy są zapamiętywane tylko w niewielkim stopniu. Kiedy zostaną przez ucznia zapamiętane? Gdy uczeń sam dojdzie do wiedzy, doświadczy, zrozumie wykonując działanie w praktyce lub gdy proces nauczania będzie połączony z emocjami. Dlatego tak ważna jest umiejętność inspirowania ucznia, przekazywania wiedzy w sposób ciekawy, organizowania lekcji w sposób doświadczalny, warsztatowy, praktyczny, a przede wszystkim zbudowanie relacji z uczniem. Relacji opartej na uważności, szacunku, sprawiedliwości, dającej uczniowi przestrzeń do popełniania błędów.

Nauczyciel przygotowując swoje lekcje musi pamiętać, że ma w klasie wzrokowców, słuchowców, czuciowców i kinestetyków czyli osoby, które mają różne style uczenia oparte na dominujących u nich zmysłach. Zatem, aby skutecznie nauczyć, musi modelować przekazywanie wiadomości na różne sposoby, aby były odebrane przez zmysły wszystkich uczniów. Naturalną potrzebą, zwłaszcza młodszych uczniów, jest potrzeba ruchu. Dlatego nauczyciel musi organizować przerywniki w trakcie zajęć, aby umożliwić dzieciom poruszanie się.

Zdjęcie przesłane w prezentacji ucznia do nauczyciela, relacja z wakacji

Bardzo ważne jest, aby przekazywać wiedzę użyteczną. Aby uczeń wiedział, gdzie prezentowane przez nauczyciela wiadomości może wykorzystać w praktyce, jakie jest ich zastosowanie w codziennym życiu.

A przykładem edukacji opartej na relacji niech będzie fakt, że uczeń kl. VI w połowie wakacji wysyła do swojego nauczyciela geografii prezentację na temat miejscowości, w której właśnie je z rodziną spędza. Tak budują relacje nauczyciele w Kuźni Talentów w Chotyni.

Agnieszka Głasek

KUŹNIA TALENTÓW
Niepubliczna Szkoła Podstawowa

Niepubliczna Szkoła Podstawowa Kuźnia Talentów
Chotynia 33, 08-460 Sobolew
www.szkolachotynia.pl, email: szkola.chotynia@o2.pl
tel. 694-366-302, Facebook: Szkoła Chotynia

» PUBLIKUJEMY ZDJĘCIA NOWORODKÓW Z GARWOLIŃSKIEGO SZPITALA:

NASI NAJMŁODSI MIESZKAŃCY

Staś urodził się 26 lipca. Ważył 3750 gramów i mierzył 55 centymetrów. Jest synkiem Angeliki i Sebastiana Rajdaszka z miejscowości Dudka.

Igor urodził się 1 sierpnia. Ważył 3300 gramów i mierzył 51 centymetrów. Jest synkiem Aleksandry Poszytek z miejscowości Wola Korycka Dolna.

Hania urodziła się 1 sierpnia. Ważyła 3170 gramów i mierzyła 52 centymetry. Jest córeczką Beaty i Piotra Latuszek z miejscowości Górzno.

Maja urodziła się 3 sierpnia. Ważyła 3350 gramów i mierzyła 52 centymetry. Jest córeczką Anny i Karola Getler z miejscowości Wola Rębkowska.

Amelka urodziła się 2 sierpnia. Ważyła 3220 gramów i mierzyła 52 centymetry. Jest córeczką Anny Kalisz i Macieja Krzyczkowskiego z miejscowości Żelazna.

Franciszek urodził się 3 sierpnia. Ważył 3650 gramów i mierzył 56 centymetrów. Jest synkiem Moniki i Tomasza Kopeć z Garwolina.

Kasia urodziła się 3 sierpnia. Ważyła 3550 gramów i mierzyła 55 centymetrów. Jest córeczką Anety i Tomasza Latuszek z miejscowości Kownacica.

epl_egarwolin_ela2503a

» EWA TOMALA - RADCA PRAWNY Z KANCELARII RADCY PRAWNEGO EWA TOMALA W GARWOLINIE WYJAŚNIA:

Kiedy pracownik może rozwiązać umowę o pracę w trybie natychmiastowym?

CZYTELNIK:
Pracodawca u którego jestem zatrudniony od dwóch miesięcy zalega z wypłatą wynagrodzenia. W zakładzie pracy dochodzi też do licznych naruszeń podstawowych zasad BHP, gdyż pracodawca oszczędza na środkach ochrony. Czy mogę rozwiązać umowę o pracę od razu i nie czekać aż upłynie mi trzymiesięczny okres wypowiedzenia?

Ewa Tomala

W Kodeksie pracy została przewidziana możliwość rozwiązania umowy o pracę przez pracownika w trybie natychmiastowym, czyli bez zachowania okresu wypowiedzenia. Aby pracownik mógł skorzystać z tego uprawnienia, muszą zajść określone w przepisach prawa okoliczności.

Zgodnie z art. 55 § 11 kodeksu pracy, pracownik może skorzystać z tego uprawnienia, jeżeli pracodawca dopuścił się ciężkiego naruszenia podstawowych obowiązków wobec pracownika. Zachowanie pracodawcy, aby dało podstawę do rozwiązania umowy w trybie natychmiastowym, nie może polegać na uchybieniu jakiemukolwiek obowiązkowi, lecz tylko takiemu, który jest obowiązkiem „podstawowym". Do katalogu podstawowych obowiązków pracodawcy wobec pracownika należy zaliczyć przede wszystkim te, które zostały określone w podstawowych zasadach prawa pracy, tj. szanowanie godności i innych dóbr osobistych pracownika, równe traktowanie pracowników oraz niedyskryminowanie ich, wynagradzanie pracowników zgodnie z ustalonymi zasadami, przestrzeganie przepisów chroniących prawo pracownika do wypoczynku (dziennego, tygodniowego, rocznego, przestrzeganie prawa do bezpiecznych i higienicznych warunków pracy, ułatwianie pracownikom podnoszenia kwalifikacji.

Istnieje zatem możliwość rozwiązania umowy bez zachowania terminu wypowiedzenia - konieczne jednak będzie, aby pracownik w złożonym pracodawcy oświadczeniu o rozwiązaniu umowy o pracę powołał się na naruszenie przez pracodawcę podstawowych obowiązków, na przykład na naruszenie przepisów BHP, brak terminowej płatności wynagrodzenia.

Oświadczenie pracownika o rozwiązaniu umowy o pracę bez wypowiedzenia powinno nastąpić na piśmie, z podaniem przyczyny uzasadniającej rozwiązanie umowy. Jeżeli pracownik chce skorzystać z tego trybu rozwiązania umowy o pracę, należy pamiętać, iż Rozwiązanie umowy o pracę bez wypowiedzenia z winy pracodawcy nie może nastąpić po upływie 1 miesiąca od uzyskania przez pracownika wiadomości o okoliczności uzasadniającej rozwiązanie umowy.

W takiej sytuacji pracownikowi, który był zatrudniony na podstawie umowy o pracę na czas nieokreślony będzie przysługiwało odszkodowanie w wysokości wynagrodzenia za okres wypowiedzenia. W przypadku rozwiązania umowy o pracę zawartej na czas określony odszkodowanie przysługuje w wysokości wynagrodzenia za czas, do którego umowa miała trwać, nie więcej jednak niż za okres wypowiedzenia.

Warto w tym miejscu nadmienić, iż Pracownik może również rozwiązać umowę o pracę w trybie bez zachowania okresu wypowiedzenia, gdy zostanie stwierdzony w orzeczeniu lekarskim szkodliwy wpływ wykonywanej pracy na stan zdrowia pracownika, a pracodawca w wyznaczonym terminie nie przeniesie pracownika do innej pracy odpowiedniej ze względu na jego zdrowie oraz posiadane kwalifikacje.

Ewa Tomala

» GARWOLACY HISTORYCZNIE ZNANI:

Stanisław Wojciechowski

Stanisław Wojciechowski urodził się 15 marca 1869 roku w Kaliszu. Ukończył kaliskie Męskie Gimnazjum Klasyczne. Studiował na Wydziale Fizyko-Matematycznym Cesarskiego Uniwersytetu Warszawskiego.
Należał do antyrosyjskich organizacji niepodległościowych. Wstąpił do Centralizacji Związku Młodzieży Polskiej „Zet". Uczestniczył w zgromadzeniach niepodległościowych, będąc osadzonym w rosyjskim więzieniu. Zasilił szeregi ruchu robotniczego. Należał do Zjednoczenia Robotniczego. Brał udział w zjeździe założycielskim Polskiej Partii Socjalistycznej w Paryżu. Zasiadał w zarządzie emigracyjnego Związku Zagranicznego Socjalistów Polskich. Nawiązał ścisłą współpracę z Piłsudskim, redagując socjalistyczną gazetę „Robotnik".
Został aktywnym działaczem ruchu spółdzielczego. Należał do Towarzystwa Kooperatystów w Warszawie. Był dyrektorem Związku Towarzystw Spożywczych, członkiem Komitetu Narodowego Polskiego. Przewodniczył Polskiemu Zjednoczeniu Międzypartyjnemu w Moskwie.
Kierował ministerstwem spraw wewnętrznych. Wstąpił do Polskiego Stronnictwa Ludowego „Piast". W 1922 roku został wybrany przez Zgromadzenie Narodowe na stanowisko prezydenta RP. Jego prezydentura trwała od 22 grudnia 1922 do 15 maja 1926 roku.

Stanisław Wojciechowski na obrazie Kazimierza Dunin-Markiewicza

4 maja 1924 roku jako głowa państwa przybył do Garwolina, dokonując wręczenia sztandaru, stacjonującemu w naszym powiatowym mieście, 1. Pułkowi Strzelców Konnych. Komitet Fundacji Sztandaru dla jednostki powstał dzięki inicjatywie Związku Ziemian. Prezydent osobiście zatwierdził wzór sztandaru - odbyło się uroczyste poświęcenie weksylium, ufundowanego przez społeczeństwo powiatu garwolińskiego.
Po przewrocie majowym zrezygnował ze stanowiska, poświęcając się pracy naukowej. Zmarł 9 kwietnia 1953 roku w Gołąbkach pod Warszawą.

M.Kurach

» GARWOLACY HISTORYCZNIE ZNANI:

Ksiądz Wincenty Justynowicz

Ksiądz Wincenty Justynowicz przyszedł na świat w 1825 roku w Stoczku, w ówczesnej guberni siedleckiej. Ukończył seminarium duchowne w Warszawie. W roku 1852 przyjął święcenia kapłańskie.
Był wikariuszem parafii pw. Podwyższenia Krzyża Świętego w Łaskarzewie, uczestnikiem Powstania Styczniowego, zesłańcem na Syberię. Należał do Zakonu Trójcy Przenajświętszej (Trynitarze). Był więźniem cytadeli warszawskiej. 4 lipca 1864 roku w Łaskarzewie został pochwycony przez Rosjan za działalność patriotyczną.
Postawiono mu zarzuty udziału w Powstaniu Styczniowym, namawiania do udziału w niepodległościowym zrywie, pobocznego uczestnictwa w powieszeniu **Michała Wituszyńskiego**, polskiego zdrajcy, syna burmistrza Stoczka Łukowskiego oraz odmowy odczytania z ambony w kościele proklamacji namiestnika Królestwa Polskiego.
Za powyższe „przewinienia" kapłana namiestnik Królestwa Polskiego 8 grudnia 1864 roku potwierdził wyrok Audytoriatu Polowego nr. 3034, który stanowił, iż duchowny został skazany „na zamieszkanie w mniej oddalonych guberniach Syberji". 21 grudnia zapadła decyzja o odesłaniu księdza do Warszawy.
Kapłan przebywał na zesłaniu w guberni tomskiej oraz przez 7 lat w guberni jenisiejskiej. Jako wikariusz posługiwał w trzech parafiach w Kurlandii. Wyjechał do Kazania i do Czyty. Po 8 latach otrzymał zgodę na powrót do kraju.
Po kolejnych 5 miesiącach podróży stanął w Kurlandii, gdzie zmożony chorobą zmarł 30 kwietnia 1898 roku.

» JÓZEF BENEDYKT MAJEWSKI – ZAPOMNIANY AKTOR DRAMATYCZNY

Publiczność przyjęła artystę - komika z zadowoleniem

Józef Benedykt Majewski był aktorem dramatycznym teatrów warszawskich. Zgromadził materiały do kroniki scen stolicy. Zmarł w opinii utalentowanego artysty i zacnego człowieka

fot. Encyklopedia Teatru Polskiego / encyklopediateatru.pl
Józef Benedykt Majewski

Przyszedł na świat 31 marca 1805 roku w Łaskarzewie. Był synem **Józefa**, swego czasu burmistrza miasteczka nad Promnikiem, i **Marianny z domu Laskus**. Pobierał nauki u **Bonawentury Kudlicza** w stołecznej Szkole Dramatycznej. 1 sierpnia 1825 roku wstąpił do zespołu chóru Teatru Warszawskiego. W listopadzie 1827 roku rozpoczął grę w radomskim zespole **Ignacego Brelewskiego**. W kolejnych dwóch latach występował w Puławach i Lublinie oraz pod dyrekcją **S. Włodka** w Siedlcach. W roku 1829 rozpoczął pracę w warszawskim Teatrze Rozmaitości.
Był niskiego wzrostu, co predysponowało go do wcielania się w role komiczne, najczęściej lokajów i służących. Pierwszą jego kreacją było odtworzenie postaci **Kartofla** w „Słudze dwóch panów" **Carla Goldoniego**. Na scenach Teatru Rozmaitości grał do roku 1853 – ostatnim jego spektaklem na stołecznej scenie było „Dożywocie" **Aleksandra Fredry,** w którym zagrał **Filipa**.

POCZUŁ NIEPOHAMOWANY POCIĄG DO ZAWODU DRAMATYCZNEGO

Uczestniczył w Powstaniu Listopadowym. 14 lutego 1831 roku został ranny w bitwie pod Stoczkiem. Za bohaterską postawę na placu boju został odznaczony Krzyżem Srebrnym Orderu Virtuti Militari. Pod koniec 1831 roku zagrał kilka epizodycznych ról w teatrze lwowskim.
Do jego najznakomitszych kreacji należą m.in. Grzegorz („Kto kocha, ten się kłóci"), Marcin („Miłość i rozsądek"), Jan („Wuj i siostrzeniec"), Zięba („Pani koniuszyna"), Pedrillo („Mali protektorowie"), Kasperek („Siostra Kasperka"), Jacquot („Kolej wersalska"), Franciszek („Kucharki") i Motus („Mąż i kochanek").
W 1842 roku objął funkcję nadzorcy nad garderobami Teatru Rozmaitości w Warszawie. Zajmował się pisaniem kroniki Teatru Warszawskiego - sporządził gros biografii aktorskich. Spod jego pióra wyszła komedia pt. „Zazdrośni w miłości", która została wystawiona na scenach w Warszawie i Lwowie.
Józef Benedykt Majewski w 1837 roku wstąpił w związek małżeński z mieszkanką Warszawy, **Zofią Pauliną z domu Brzezińską**. Zmarł 23 lutego 1855 roku w Warszawie. Został pochowany na Powązkach w stolicy, w tym samym grobie, w którym spoczął jego ojciec. (Encyklopedia Teatru Polskiego / encyklopediateatru.pl).

WSZYSTKIE CHARAKTERY KOMICZNE Z NIEZAPRZECZALNYM PRZEDSTAWIAŁ TALENTEM

Artysta zyskał uznanie w środowisku teatralnym, o czym świadczy chociażby obszerna notka biograficzna zamieszczona na 253. stronie numeru 53. „Kurjera Warszawskiego" z niedzieli 25 lutego 1855 roku (rok 35.). Czytamy w tym miejscu (pisownia oryginalna):
„Wczoraj, odprowadzono na miejsce doczesnego spoczynku zwłoki ś.p. Józefa Majewskiego, byłego Artysty Dramatycznego Teatrów Warszawskich. Smutnemu temu obrzędowi, towarzyszyła w żalu pogrążona Rodzina, Koledzy, Znajomi i Przyjaciele. Ile współczucia pozyskał w życiu ś.p. Józef, można to było wyczytać na twarzach orszaku, towarzyszącego mu do tego ostatniego a najspokojniejszego schronienia. Nie małe zasługi położył ś.p. Majewski na scenie naszej, aby nie uczcić jego pamięci choć pobieżnym życiorysem. Józef –Benedykt Majewski, urodził się dnia 31 Marca 1805 r., w mieście Łaskarzewie Powiecie Łukowskim Gubernji Lubelskiej. W młodocianym jeszcze wieku, poczuł on niepohamowany pociąg do zawodu dramatycznego, a idąc za jego popędem, wstąpił do Teatru Warszawskiego w roku 1825, gdzie kształcąc się pod kierunkiem ówczesnego Nestora ś.p. Kudlicza, przedstawił w dniu 11 Kwietnia 1829 r. pierwszy raz rolę służącego Kartofla, w Kom: Sługa dwóch Panów. Publiczność przyjęła młodego Artystę-Komika, z powszechnem zadowoleniem, czem zachęcony, pracując z całem zamiłowaniem i usilnością, występował następnie z coraz większem powodzeniem w Komedjach: Trafiła kosa na kamień; Niezgody domowe; Kto kocha ten się kłóci; Pan domu; Burmistrz Oberżysta; Krętosz lokaj bez służby; Wuj i siostrzeniec; Spis wojskowy; Kasperek poprawiony; Siostra Kasperka; Nowy Rok; Nieznajomi Kochankowie; Pamiętniki Szatana; Ostatnia rola Aktora; i wielu innych. Ś.p. Józef, wszystkie charaktery komiczne, z niezaprzeczalnym przedstawiał talentem; ceniła go tez Publiczność, i nie szczędziła mu nigdy dowodów swojego zadowolenia. Nie na tem jeszcze kończyła się praca naszego Artysty, zgromadził on przez ciąg swego zawodu kosztowne materjały do kroniki Teatrów Warszawskich, z których niejednokrotnie i Kurjerowi udzielał ciekawych szczegółów. Z końcem roku 1853, upadły na zdrowiu, otrzymał uwolnienie od obowiązków, a następnie przedstawiony został do pensji emerytalnej. Uporczywa wszakże choroba, nie dozwoliła mu cieszyć się tem dobrodziejstwem, bo w dniu 22 b.m. wyrwała go z koła Rodzinnego, z grona Kolegów i Przyjaciół, zbyt wcześnie, bo dopiero w 49 roku pracowitego jego życia. Liczne także były i osobiste zalety zmarłego Józefa; obdarzony szlachetnem sercem, był szczerym przyjacielem i dobrym kolegą, umiał być wdzięcznym za dobre, złe rychło zapominał; słowem, o ile był utalentowanym jako Artysta, o tyle zacnym jako człowiek. To też zostawia po sobie uczciwe wspomnienie, co podobno jest najpiękniejszym pomnikiem na ziemi! Spokój jego duszy!"

Michał Kurach

Sprawdzam cbbda2503a

GODZINA „W” W ŁASKARZEWIE

Już po raz ósmy mieszkańcy Łaskarzewa wspólnie zaśpiewali piosenki patriotyczne ku pamięci poległych w Powstaniu Warszawskim

Wspólne śpiewanie odbyło się 1 sierpnia w parku „Alejki”, przy „Stodole” Serbianek. Godzina „W” w Łaskarzewie w tym roku została zorganizowana przez Klub Senior + w Łaskarzewie, OSP w Łaskarzewie, Dom Pracy Twórczej „Bajka” oraz Miasto Łaskarzew

UM Łaskarzew/Facebook

Śpiewanie prowadzili członkowie Klubu Senior + w Łaskarzewie oraz harcerze: Skauci Europy i ZHP

UM Łaskarzew/Facebook

Głównym punktem uroczystości było śpiewanie piosenek patriotycznych. Ponadto burmistrz Anna Laskowska złożyła kwiaty przed tablicą umiejscowioną na kościele parafialnym. W spotkaniu wziął udział także poseł Grzegorz Woźniak

MARIA KONOPNICKA O BITWIE MACIEJOWICKIEJ

Padły roty z rotmistrzami

Bitwa Maciejowicka została upamiętniona na licznych pomnikach oraz w dziełach wielu artystów. Bohaterstwo kosynierów sławili rodzimi poeci i pisarze. Jedną z nich była Maria Konopnicka.

Utwór pt. „O maciejowickiej klęsce” (podtytuł 1794 10 października) odnajdujemy w „Śpiewniku historycznym” (podtytuł 1767-1863), będącym zbiorem wierszy patriotycznych autorki „Roty”. Książka została wydana w 1905 roku - literatka występowała pod pseudonimem Jan Sawa (Lwów: Polskie Towarzystwo Nakładowe; Drukarnia Narodowa w Krakowie). Wydanie nowe miało miejsce w roku 1919 nakładem „Gebethnera i Wolffa” w Warszawie (Warszawa-Lublin-Łódź-Kraków G. Gebethner i Spółka; druk W.L. Anczyca i Spółki w Krakowie). Wiersz zamieszczony został w części II tomu.

Wiersz Marii Konopnickiej w całości:

fot. polona.pl

Maria Konopnicka

O MACIEJOWICKIEJ KLĘSCE
(1794 - 10 października)

W krwawych zorzach wstaje słońce,
Idzie garstka na tysiące,
Krwawa rosa ziemię plami —
Hej, pod Maciejowicami!
Ledwie obrzasł świt zdaleka,
Na Fersena wiara czeka —
Na bój czeka z Moskalami,
Hej, pod Maciejowicami!
Sunął Fersen z swemi roty,
Jak grom rzucił swe piechoty.
Krzyczą nasi: »Bóg jest z nami!«
Hej, pod Maciejowicami!
Już się biją, już się zwarli,
Już Moskali wstecz odparli,
Gaśnie bagnet przed szablami,
Hej, pod Maciejowicami!
Wściekły Fersen konia zwrócił,
Pułk sybirski na nas rzucił.
Pułk sybirski z bermycami.
Hej, pod Maciejowicami!
— Idźcie, moje grenadiery,
Na te polskie bohatery —
Roznieście ich bagnetami —
Hej, pod Maciejowicami!
Ścisnęły się roty nasze
Świszczą kule, tną pałasze.
Pole czerni się trupami, —
Hej, pod Maciejowicami!
Wre i kipi bój zajadły,
Wodzickiego roty padły,
Padły roty z rotmistrzami..
Hej, pod Maciejowicami!
Jęk w powietrzu leci srogi,
Już wykłuty co do nogi
Pułk Działyńskich legł snopami...
Hej, pod Maciejowicami!

Już to nie bój — rzeź śmiertelna,
Cofa się piechota dzielna —
Garść — rozbita tysiącami...
Hej, pod Maciejowicami!
Pod Kościuszką dwa już konie
Ubił Moskal w tej obronie,
Ubił Moskal kartaczami, —
Hej pod Maciejowicami!
Na trzeciego skacze, bieży,
Zbiera garstkę swych żołnierzy,
Jeszcze go nadzieja mami...
Hej, pod Maciejowicami!
W czworoboku jazda nasza,
W cztery strony błysk pałasza,
W cztery strony śmierć nad nami,
—
Hej, pod Maciejowicami!
Tak stanęli przeciw wroga,
Za plecyma topiel sroga —
Topiel sroga z moczarami, —
Hej, pod Maciejowicami!
Byle wytrwać, a doczekać!
Pan Poniński nie miał zwlekać,
Wnet swą odsiecz złączy z nami —
Hej, pod Maciejowicami!
Stają z czołem podniesionem,
Stają kara-bataljonem,
Jaśni szabel swych błyskami —
Hej, pod Maciejowicami!
Jeszcze odsiecz nie ściągnęła,
Już im tyły Moskwa wzięła,
Walą roty moczarami, —
Hej, pod Maciejowicami.
Rozprzęgły się cztery ściany —
Już czworobok nasz złamany;
Pierzcha jazda przed rotami, —
Hej, pod Maciejowicami!
Pan Kościuszko do nich skoczy,
A wtem Moskwa go otoczy
Kłuje spisą, tnie szaszkami, —
Hej, pod Maciejowicami!
Leci z konia, padł wśród dziczy...
— Koniec z Tobą, Polsko! — krzyczy.
Żywcem biorą go z ranami, —
Hej, pod Maciejowicami!
Sześć tysięcy tam zostało,
Sześć tysięcy legło z chwałą,
Z ojczystymi sztandarami...
Hej, pod Maciejowicami!
Pełne trupa krwawe pole,
Resztę Moskwa gna w niewolę,
Bije knutem i szaszkami, —
Hej, pod Maciejowicami!
Tam Kniaziewicz poszedł w pęta,
Kamińskiemu wolność wzięta,
Tam i Kopeć szedł z druhami —
Hej, pod Maciejowicami!
Tam i Moskwie los odpłacił,
Wojsk połowę Fersen stracił;
Usłał pole Moskalami —
Hej, pod Maciejowicami!
O, Poniński, tyś zawinił!
Tyś do klęski się przyczynił!
Tyś nie złączył sił swych z nami, —
Hej, pod Maciejowicami!

Upload: 5d4d2a3a

Dodaj swoje ogłoszenie

Jak zamieścić ogłoszenie drobne w gazecie?
Wybierz jeden ze sposobów

SMS

Napisz w telefonie komórkowym dowolnej sieci SMS z treścią ogłoszenia (maksymalnie 160 znaków), zaczynając od skrótu TGO., np.: TGO.oddam szczeniaki w dobre ręce. Podaj miejscowość oraz numer telefonu kontaktowego. Wyślij SMS pod nr 74567. Koszt SMS-a wynosi 4,92 zł z VAT.
Ogłoszenie ukaże się w kolejnym wydaniu gazety. Serwis funkcjonuje we współpracy z firmą Bild Presse z siedzibą w Łodzi.
UWAGA! Zmiana cennika ogłoszeń. Od 1 lutego 2020 roku koszt SMS-a wynosi 4,92 zł z podatkiem VAT.

KUPON

Napisz treść ogłoszenia na wyciętym z gazety, ważnym kuponie i dostarcz go do redakcji - osobiście lub wrzuć do skrzynki kontaktowej gazety.
Możesz także wysłać go pocztą. Ogłoszenie jest bezpłatne i ukaże się w kolejnym wydaniu gazety.

REDAKCJA

Przyjdź do redakcji i podaj treść ogłoszenia. Cena za jedną emisję wynosi 5,00 zł (z VAT).

UWAGA!

Zmiana cennika ogłoszeń drobnych. Cena ogłoszenia w biurze ogłoszeń: 5,00 zł. Cena ogłoszenia wysłanego SMS-em: 4,92 zł (od 1 lutego 2020 r.).

Ogłoszenie na ważnym kuponie wyciętym z gazety: BEZPŁATNE.

Ogłoszenie dostarczone do redakcji do poniedziałku do godz. 10:00 ukaże się w najbliższym środowym wydaniu. W przypadku wysłania kuponu pocztą lub wrzucenia do skrzynki kontaktowej o terminie publikacji decyduje data dotarcia kuponu do redakcji.

Redakcja zastrzega sobie prawo ingerencji w treść ogłoszenia w przypadku, gdy podana kategoria jest niezgodna z treścią ogłoszenia, lub gdy treść ogłoszenia zawiera błędy ortograficzne lub stylistyczne.
Redakcja nie odpowiada za treść ogłoszeń.

KUPON na bezpłatne ogłoszenie drobne

(kupon ważny do 24.08.2020)

TREŚĆ OGŁOSZENIA:

CENA:

MIEJSCOWOŚĆ:

TELEFON KONTAKTOWY:

TWÓJ Głos kupon ważny do 24 sierpnia 2020

OGŁOSZENIA

MIESZKANIE SPRZEDAM

MIESZKANIE ciepłe, słoneczne na osiedlu Cichy Zakątek. 76,21 m kw. wykończone w wysokim standardzie, plus komórka lokatorska. Cena 450.000 zł plus 28.000 zł miejsce garażowe. Tel: 669 304 779

MIESZKANIE 33 m2, Miętne, kawalerka, I piętro, umeblowane, cena do negocjacji Tel. 781 284 639.

KAWALERKA 33 m2. Dęblin, ul. Dworcowa 83000. Tel. 609 673 271.

MIESZKANIE w Rykach, II piętro, ok. 36 m2. Kawalerka z balkonem. 4 tys/m2, osiedle Witosa Tel. 602213842.

MIESZKANIE KUPIĘ

MIESZKANIE na parterze lub I piętrze w Rykach, minimum 2 pokojowe, najlepiej nie wymagające remontu Tel. 507576859.

MIESZKANIE ZAMIENIĘ

ZAMIENIĘ mieszkanie 2-pokojowe w bloku na I piętrze (50 m2) na większe 3-4-pokojowe na parterze lub I piętrze, z dopłatą z mojej strony, cena do uzgodnienia, Ryki. Tel. 728 330 782.

DOM SPRZEDAM

DOM piętrowy z budynkiem gospodarczym (może być przeznaczony na działalność) na działce o pow. ok. 3600 m2, z możliwością podziału. Cena do uzgodnienia. Ryki, róg ul. Żytniej i ul. Wyczółkowskiego. Tel. 604 419 037, 503 009 110.

SIEDLISKO w Brusowie, dom + budynek gospodarczy + stodoła (murowane) na szerokiej działce (2 bramy wjazdowe), za działką grunty rolne o pow. około 1 ha. Cena do uzgodnienia Tel. 784 031 071.

SPRZEDAM dom lub wynajmę pod działalność gospodarczą. Ryki, Słowackiego (obok LO). Tel. 607 084 093.

DOM i budynki. gospodarcze murowane na działce 0,77 ha w Niwie Babickiej. Cena do uzg. Tel. 783 873 823

DOM KUPIĘ

DOM w Pilawie parterowy pow. do 100 m.kw, działka 500-700 m.kw, wszystkie media, ogrzewanie gazowe Tel. 504 534 246. tomasz-52@tlen.pl.

LOKAL SPRZEDAM

Do sprzedania interesująca nieruchomość w Łaskarzewie w powiecie garwolińskim.Obiekt obecnie wykorzystywany jest na cele biurowo-handlowe.Możliwość adaptacji budynku głównego według uznania nabywcy. Do dyspozycji również duże magazyny. Główne atuty nieruchomości:cicha i spokojna okolica, bliskość terenów zielonych.Budynek posiada 2 oddzielne klatki schodowe na piętra (w jednej z nich można zrobić windę). Idealnie nadaje się na restaurację, hotel, SPA, klinikę medyczną,ośrodek zdrowia ,komendę policji-,bank , dom seniora, dom weselny, szkołę języków obcych, przedszkole, ośrodek kolonijny, sklepy, hurtownię sanitarną ,elektryczną ,farmaceutyczną ,alkoholi,napoi,drukarnie i inne. Obiekt do własnej aranżacji w zależności od potrzeb. Cena do uzgodnienia. Tel. 660 533 368.

DOM wolno stojący w miejscowości Czyszkówek, 5 sypialni, 2 łazienki, 1 toaleta, kuchnia, duży salon z jadalnią i wyjściem na taras położony na dużej przepięknej działce 2000 m2. Tel: 606 947 814

PIĘKNY, solidny dom, pow. użytkowa 300 m2, działka 3000 m2, miejsce b. wygodne do mieszkania i wypoczynku, funkcjonalnie, wysoki standard wykończenia wnętrz, bliskość natury. Sebastian Pokojowy, tel: 693 060 726

LOKAL na działalność gospodarczą 79 m2 (obecnie sklep) na działce 1200 m2. Cena do uzgodnienia, Stężyca Tel. 81 866 36 20.

DO WYNAJĘCIA POSIADAM

MIESZKANIE 33 m2, Miętne, I piętro, kawalerka, umeblowane, więcej informacji telefonicznie Tel. 781 284 639.

Mieszkanie na I piętrze, Niwa Babicka Tel. 799 450 045.

MIESZKANIE 52 m kw tzw. Srebrne Tarasy, Korczaka Garwolin. Cena 1300 zł do negocjacji Tel. 509 716 272. maciekzowczak@interia.pl.

Mieszkanie 3 pokojowe z balkonem, parking bezpłatny, centrum Ryk, cena do negocjacji Tel. 603 998 939.

Lokal 50 m2 na parterze w Galerii Ósemka, Ryki Tel. 660 679 418.

MIESZKANIE dla pracowników lub na wypoczynek; powierzchnia 100 m2; 3 pokoje; salon; aneks kuchenny i łazienka; z możliwością łowienia ryb i grillowania; Dębówka k. Trojanowa Tel. 606 631 462.

DZIAŁKA POLE SPRZEDAM

4 DZIAŁKI budowlane po 8 a + 2 działki po 30 a. Ułęż, przy głównej trasie, obok przystanku autobusowego. Cena do uzgodnienia. Tel. 503 188 816.

DZIAŁKA zagrodowa (budowlana), 2300 m2 (szer. 23 m, dł. 100 m), gm. Stężyca - Długowola, cena do uzgodnienia. Tel. 694 532 342.

DZIAŁKA rolno - budowlana, 1,70 ha, Brzeziny Tel. 696 336 280.

DZIAŁKA budowlana o powierzchni 0,15 ha w Nowodworze przy drodze do Grabowiec Górnych. Tel. 660 168 336.

DZIAŁKA budowlana w Rykach przy ul. Słowackiego, 6,5 a, uzbrojona gaz, woda, prąd. Cena do uzgodnienia. Tel. 502 604 173.

POLE na Kazimierzynie koło Ryk, 1,4 ha. Tel. 662 208 543.

Działka 774 m2, szer. 9 m., wszystkie media w ulicy, cena do uzgodnienia. Dęblin - Rycice Tel. 667 775 517.

DZIAŁKA rolna 2,28 ha; przy drodze asfaltowej; prąd; wodociąg; działka w prostokącie; cena 200 tys. zł; Budel k. Łaskarzewa Tel. 605 525 984.

LAS mieszany przy drodze Przykwa - Czernic. Cena do uzgodnienia Tel. 794 627 499.

DZIAŁKA rolna nr 155/2 - 7500 m2, nr 1550 - 1,17 ha,

Jedno ogłoszenie = jedna oferta

UWAGA!!!

W jednym ogłoszeniu można podać tylko jedną ofertę sprzedaży, kupna, czynności. W przypadku, gdy w ogłoszeniu będzie więcej ofert, opublikowana zostanie pierwsza w kolejności, nawet, jeśli pozostałe dotyczą tej samej kategorii.

1. Z ogłoszenia: „Sprzedam kosiarkę rotacyjną, pługi czteroskibowe, kultywator...” opublikowana zostanie oferta sprzedaży kosiarki rotacyjnej. Pozostałe dwie rzeczy należy podać w kolejnych ogłoszeniach.

2. Z ogłoszenia: „Kupię samochód audi, seat, polonez...” opublikowana zostanie tylko oferta kupna samochodu audi. Pozostałe oferty kupna powinny znaleźć się w oddzielnych ogłoszeniach.

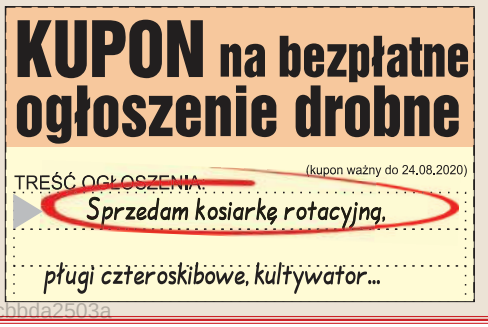

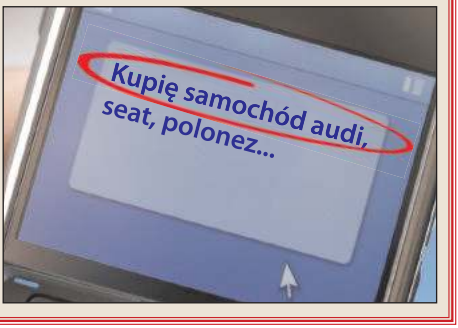

eprasa.pl cbbda2503a

ATH auto.pl
Wypożyczalnia Samochodów
Już od 69 zł za dobę
Garwolin, Kościuszki 49D, lok. 11 ath.auto.pl Tel. 601 633 003

BETONIARNIA
502 685 351
502 442 873
betoniarniakamionka.garwolin@gmail.com
Kamionka, k/Borowia

KOMPLEKSOWE USŁUGI SPRZĄTAJĄCE
Sprzątanie:
- domów - hal
- biur, gabinetów - i innych obiektów
Garwolin i okolice Wystawiamy faktury VAT
tel. 507 720 193, e-mail: czystykat@wp.pl

POSADZKI AGREGATEM
OCIEPLENIA PIANĄ PUR
ponad 10 lat na rynku
www.posadzki-mazowieckie.pl
696 463 784
BLIK-BET Adam Szostak
ul. Klonowa 61
05-300 Mińsk Mazowiecki

INSTALACJE
grzewcze
sanitarne
gazowe
tel. 664 428 763
www.lider-instalacji.pl

z możliwością przekształcenia na budowlaną, nr 155/1 - 400 m2 budowlano-rolna, cena do uzgodnienia, Ryki, ul. Jana Pawła 20 Tel. 601 088 603.

Działka 774 m2, szer. 9 m., wszystkie media w ulicy, cena do uzgodnienia. Dęblin - Rycice Tel. 667 775 517.

SIEDLISKO w Kłoczewie, 36a, dom murowany, woda, prąd, zabudowania gospodarcze. Cena do uzgodnienia. Tel. 606 776 537.

ŁĄKA 0,75 ha w Rokitni Starej. Tel. 667 428 667

DZIAŁKA POLE

KUPIĘ

Kupię pole, działkę z możliwością zabudowy w Kłoczewie i okolicach lub przy trasie Kłoczew - Ryki. Szerokość min. 25 m, powyżej 20 arów. Tel. 506 131 104.

SAMOCHÓD

SPRZEDAM

AUDI a4 1.6 benzyna, 1999 r., czarny. Cena 3.200 zł. Opony 195 x 65R15 4 szt. Cena 110 zł/szt. Tel. 668 956 973.

AUDI A4 B6, srebrny, sedan, 2,0 Benzyna, 131 KM, 2001 rok, przebieg 272 tys. km, klimatyzacja, elektryka, tempomat itp., Ryki 8000. Tel. 516527307.

FORD fiesta mk 6 .1.4 TDCI pierwsza rejestracja 2002 rok. Gozd. Tel: 515 469 112

FORD fokus kombi, 2000r., silnik 1,6; benzyna+gaz, opłaty do września, cena do uzgodnienia, Białki Górne Tel. 502 112 509.

HONDA Civic Coupe 1.5 LSI, 1995 r., benzyna/gaz, el.szyby, lusterka, stan b. dobry, czarny, Dęblin 4600. Tel. 880 887 802.

MITSUBISHI outlander 2.0 B+G, 2007 r., oryginalny, po wszystkich wymianach. Ryki. Cena do uzgodnienia. Tel. 535 079 866.

OPEL astra 2011 kolor czarny klimatyzacja ABS światła do jazdy dziennej stan bdb. Tel: 602 605 367

OPEL astra II 1.8 benzyna, gaz, 1999 r., stan dobry. Cena do uzgodnienia. Okolice Kłoczewa Tel. 601 234 237.

OPEL insignia 2.0 CDTI, 2009r, 130 KM, bogate wyposażenie, stan bardzo dobry, okolice Dęblina. Cena 21.500 PLN. Tel. 781 871 656

PASSAT B4 combi 1,9 TD, stan dobry+, bad tech. V 2021, rok prod. 1994, solidne auto, cena do uzgodnienia, Dęblin Tel. 692136942.

RENAULT Megane kombi, 2009 r., silnik 1,6. przebieg 170 tys. km., benzyna, skrzynia manualna, butelkowa zieleń, drugi właściciel. Stan bardzo dobry, bezwypadkowy, elektryczne szyby, poduszki powietrzne, nawigacja, klimatyzacja, komputer pokładowy, centralny zamek, Legionowo 20900. Tel. 601 822 434.

SKODA octavia 2010 kolor czarny klimatyzacja ABS 4xel szyby światła do jazdy dziennej stan bdb. Tel: 602 605 367

SUBARU Impreza 1,8 B+D, 1995r., 4 letnia sekwencja, stan auta dobry, wszystkie naprawy robione na bieżąco, ważne opłaty oraz przegląd, Dęblin 4000. Tel. 609999739.

SUV Hiundai Tucson 2l, CRDJ, czarny, skóra, nowe opony na AF, pełne wyposażenie elektryczne, bardzo dobry stan techniczny, opłaty, Ryki Tel. 695731791.

SUZUKI Grand Vitara, 2,0 B+G, 2005 r, kolor srebrny metalic, stan bardzo dobry. Cena 22.900 do negocjacji. Tel. 500 055 689.

SUZUKI SX4 SUV, 1,6 B, 2009/2010, 88 kW, 120 KM, WT, 143 tys. km., AF, relingi, ABS, ASR, ESP, H, HL, ES, czujnik cofania, kierownica wielofunkcyjna, skóra, zarejestrowany, ogumienie 2018, oryginalne radio. Stan bardzo dobry, bez nakładów. Wymienione płyny, filtry. Cena 22.700 do uzg. Ryki. Tel. 607 492 102, 663 381 003.

SZAMBIARKA 5500l. Cena 11.500 zł. Tel. 667 428 667

VOLKSWAGEN polo classic, 1,6 gaz, 1999, 252 tys, km, klimatyzacja, ABS, centralny zamek, wspomaganie kierownicy, cena do negocjacji, okolice Kłoczewa 1700. Tel. 792319484.

VW Passat; 2003 rok; czarny; przyciemnione szyby; haj; 1.9 tdi; 296 tys. km; kombi; ubezpieczony; cena 7,5 tys. zł; okolice Garwolina Tel. 797 454 260.

VW polo 2007 r. granat met. 1.6 B 105 KM ze Szwajcarii, 75.500 km przeb. udok. CZ, K, 4 x airbag, halogeny. Cena 14.300 zł. Tel.

UBEZPIECZENIA
Towarzystwo Ubezpieczeń Wzajemnych TUW
GOSPODARSTW I PRZEDSIĘBIORCÓW ROLNYCH
- OC rolnika
- Obowiązkowe budynków
- Upraw z dopłatami
KIEROWCÓW
- OC Obowiązkowe odpowiedzialności cywilnej
- AC Auto casco
- ASS Pomoc w podróży
- NNW Następstwa nieszczęśliwych wypadków
RODZINY
- Kompleksowe ubezpieczenie budynków mieszkalnych, mieszkań, ruchomości domowych
- Kompleksowe ubezpieczenie budynków w budowie
HONORUJEMY KARTĘ DUŻEJ RODZINY
AGENT UBEZPIECZENIOWY
Łukasz Owczarczyk, tel. 532 288 696
Od wtorku do soboty
Budynek Ratusza
lokal od strony północnej
ul. Rynek 1, 08-430 Żelechów
W poniedziałki
w Urzędzie Gminy Kłoczew
(w głównym korytarzu)
ul. Długa 67, 08-550 Kłoczew

UWAGA!!! UWAGA!!! UWAGA!!!
Podpisujemy umowy z importerami pojazdów!
AUTO KASACJA
- wydawanie zaświadczeń do wyrejestrowania pojazdu,
- odbiór własny,
- płatność gotówką,
- wysokie ceny za pojazdy
tel. 781 200 418, Ryki ul. Kolejowa 14

www.medyk-otwock.pl
Państwowa, Bezpłatna Medyczna Szkoła Policealna w Otwocku
Zaprasza na kierunki:
- Opiekunka dziecięca
- Opiekun medyczny
- Terapeuta zajęciowy
- Masażysta
- Kosmetyczka
- Higienistka stomatologiczna
- Asystentka stomatologiczna
- Technik elektroniki i informatyki medycznej
- Technik farmaceutyczny
- Technik bezpieczeństwa i higieny pracy
- Technik elektroradiolog
- Technik sterylizacji
Otwock
ul. Andriollego 90
tel. (22) 779 50 89
e-mail: sekretariat@medyk-otwock.pl
Mazowsze. serce Polski

eprasa.pl cbbda2503a

792 970 990

SAMOCHÓD
KUPIĘ

KUPIE SAMOCHODY do 5.000 zł; po cenie mniejszej niż rynkowa; w cenie złomu także; Żelechów Tel. 505 874 162.

MOTOCYKL
SPRZEDAM

SKUTER BMW 650 GT 2015 r. przebieg 35.000 km na części. Tel: 792 970 990

SKUTER honda integra 2011r. biała perła, 8700 km. Cena 12.900 zł. Tel 792 970 990

MOTOCYKL
KUPIĘ

KUPIĘ stare motocykle, części, dowody rejestracyjne typu WSK, MZ, Romet Tel. 514 633 149.

MOTO RÓŻNE
SPRZEDAM

CZĘŚCI do VW Transportera T4, blacharskie, mechaniczne i inne Tel. 601 308 103.

CZĘŚCI używane do Audi, VW, Seat, Opel i Mercedes, blacharskie, mechaniczne, oświetlenie i inne. Cena do uzgodnienia Tel. 601 308 103.

CZĘŚCI używane do samochodów francuskich, części blacharskie, mechaniczne, oświetlenie, koła i inne Tel. 601 308 103.

CZĘŚCI używane do samochodów japońskich i koreańskich, części blacharskie, oświetlenie i inne. Cena od 20 zł. Okolice Trojanowa Tel. 601 308 103.

DWUMASA do regeneracji,do Opla Insignia, Ryki 520. Tel. 721039000.

FELGI z kołpakami do VW polo, seata ibizy, 15. Tel: 602 605 367

HAKI holownicze nowe i używane, możliwość montażu. Cena do uzgodnienia Tel. 601 308 103.

INSTALACJE gazowe oraz butle używane, sekwencja Tel. 601 308 103.

KOŁA letnie do Citroena 185/60 R 15, Dunlop 120. Tel. 663915570.

Opony, dętki lotnicze, nowe i używane. Różne rozmiary. np.: 880x230. Cena do uzgodnienia Tel. 517 120 621.

OPONY, felgi aluminiowe i stalowe. Więcej informacji pod nr Tel. 601 308 103.

OPONY letnie kpl 4 szt, Continental 185/65 R15 Tel. 662596281.

OPONY letnie kpl 4 szt Continental 195/55 R 16 DOT 4916, 7 mm Tel. 662596281.

OPONY zimowe 175/65 R 14 z felgami, 4 szt do Citroena Berlingo, Stężyca 300. Tel. 81 866 36 20.

OSIE do przyczep, używane, różne, ładowność od 1 tony. Cena do uzgodnienia Tel. 601 308 103.

PRZYCZEPKA sam. 1000 kg ład. z hamulcem najazdowym, burty aluminiowe uchylne. Cena 4.300 zł. Tel. 792 970 990

PRZYCZEPKI samochodowe z homologacją różne wymiary. Tel. 603 741 334

ROWER elektryczny; trójkołowy; cena 3.000 zł; Żelechów Tel. 502 732 292.

ROWER elektryczny; trójkołowy; cena 3.000 zł; Żelechów Tel. 502 732 292.

ZDERZAK przedni dolny do VW Polo, 1998 r.,, tanio, Dęblin Tel. 818831626.

MASZYNY ROLNICZE
SPRZEDAM

KROKODYL do obornika, na dwa siłowniki, szer. 1,2 m, solidny. Cena do uzgodnienia Tel. 693 743 177.

KOMBAJN Arek III do zbioru porzeczki czarnej, cena do uzgodnienia, Dęblin. Tel. 509 936 610.

SIEWNIK zbożowy Amazone D7 Typ 30,25 znaczniki, grabki zagarniające, redlice na docisku. Cena do uzgodnienia. Okolice Kłoczewa. Tel. 693 743 177.

PRZYCZEPA sztywna; 6-tonowa (z nadstawkami 9 ton); bez rejestracji; cena 6.000 zł; okolice Garwolina Tel. 505 420 207.

KOMBAJN ziemniaczany Anna. Cena 15.500 zł. Tel. 537 013 221.

Pługi 4 skibowe, w bardzo dobrym stanie, wiecej informacji pod telefonem. Cena do uzgodnienia, Okolice Kłoczewa. Tel. 693 743 177

agregat uprawowy, w zestawie są podwójne wałki. Cena do uzgodnienia. Okolice Kłoczewa. Tel. 693 743 177

Dmuchawa do zboża w bardzo dobrym stanie, rury około 10 m w zestawie. Cena do uzgodnienia. Okolice Kłoczewa. Tel. 693 743 177

GRUBER agregat ściernikowy Frost 2,5m szerokości posiada 11 łap, z tyłu wał talerzowy. Cena do uzgodnienia. Okolice Kłoczewa. Tel. 693 743 177.

PRASA rolująca krone KR 1016 S, posiada rotor, noże, szeroki podbierak, sterownik, stan bardzo dobry. Cena 24.000 zł. Tel: 781 321 581

PRASA kostkująca Z10224/1 rok 1992 Tel. 81 8653 331.

SILOSO kombajn do kukurydzy Z364 Tel. 81 8653 331.

Przetrząsarka do siana karuzelowa. Szer robocza 5,20 m szer. hydraulicznie sterowana. Tel. 81 8653 331.

PRZYCZEPA do big bagów, bel, bardzo masywna, opony jak nowe, na niskim podwoziu na resorach, długość 6,8m x 2,5m. Cena 9.500 zł. Swaty, tel: 503 493 002

PRZYCZEPA, burty i podłoga drewniana 3200. Tel. 662 976 967.

CIĄGNIK C - 360, po kapitalnym remoncie 12500. Tel. 662 976 967.

P ŁUGI kompletne Tel. 669 432 215.

KULTYWATOR 14 łap, szer. 2.10 m Tel. 669 432 215.

KOŁO do kopaczki ciągnikowej,kompletne + opona 16x650, cena do uzgodnienia Tel. 667 449 014.

TALERZÓWKA 22 talerze, stan b. dobry oraz kilka innych sprzętów rolniczych, likwidacja gospodarstwa, okolice Kłoczewa Tel. 601 234 237.

PŁUGI trójki stan bdb i inne sprzęty. Cena do uzgodnienia. Okolice Kłoczewa. Tel. 601 234 237.

PRZYCZEPA sztywna Autosan D-35, stan idealny, zarejestrowana. Cena 5.200 zł. Tel. 537 013 221.

ROZSIEWACZ do nawozu typu Motyl, w dobrym stanie, mało używany, Sierskowola 3000. Tel. 607231620.

Kombajn zbożowy Volvo 800 AKTIV, szer., 2,40 m, sieczkarnia, stan dobry, Cena do uzgodnienia, okolice Ryk Tel. 531184972.

PRZETRZĄSARKO - ZGRABIARKA 7 gwiazdowa, cena do uzgodnienia Tel. 728519471.

KULTYWATOR 12 zębowy i brony 3, okolice Ryk, cena do uzgodnienia. Tel. 818653792.

ROZRZUTNIK obornika 1 osiowy w dobrym stanie, Kłoczew Tel. 511101603.

PASZOWÓZ TRIOLIET pojemność 8 m3, wysyp na dwie strony, podwozie na tandemie, okolice Ryk 12000. Tel. 602591529.

BRONY trójki; cena do uzgodnienia; Borowie Tel. 506 668 445.

TALERZÓWKA Unia CUT; szerokość 2,80 m; cena do uzgodnienia; Borowie

OŚ z kołami 11.15.3; cena do uzgodnienia; Borowie

ROZSIEWACZ nawozu Motyl; cena do uzgodnienia; Borowie Tel. 506 668 445.

PŁUG 4-skibowy; cena do uzgodnienia; Borowie Tel. 506 668 445.

PŁUG 2-skibowy; Unia Grudziądz; cena do uzgodnienia; Borowie Tel. 506 668 445.

PRZEWRACARKO-zgrabiarka 6 gwiazdowa i karuzela pająk. Tel: 570 530 800

SIEWNIK 17 i 23 leje meprozet fabryczny, stan bdb. Tel: 570 530 800

KOMBAJN zbożowy bizon Z0-56, rok produkcji 1985 stan bardzo dobry, garażowany. Tel: 698 642 962

PŁUGI małe 5 podorywkowe proste stan bardzo dobry. Tel: 505 900 999

SIEWNIK do siania zboża 3m sprawny mało używany stan bardzo dobry. Tel: 505 900 999

PRZETRZĄSACZ taśmowy; lubelski; Z-266; na trzy zęby; cena do uzgodnienia; Borowie Tel. 506 668 445.

PŁUGI 4 2008 rok 4x35 elementy robocze dobre stan bardzo dobry. Tel: 505 900 999

PŁUGI 2 obrotowe dwa węże przedpuszki elementy robocze bardzo dobre wszystko sprawne stan bardzo dobry. Tel: 505 900 999

PRASA do słomy simpa Z-224, stan bardzo dobry mało używana, we własnym gospodarstwie. Tel: 505 405 663

PRZEWRACARKO-zgrabiarka pasowa lubelska. Tel. 692 290 910

PRASA kostka sipma 2002r. wszystko w oryginale, czerwona, stan b. dobry. Tel. 692 290 910

ROZRZUTNIK czarna-białostocka, stan b. dobry 97r. zielony, w kolorze. Tel. 692 290 910

AGREGAT uprawniczy z podwójnymi wałkami, szerokość 2,10 m, stan b. dobry, rok 2010. Tel. 692 290 910

KULTYWATOR 2.10 m grudziądz. Tel. 692 290 910

MASZYNY ROLNICZE
KUPIĘ

KOMBAJN do ziemniaków lub kopaczkę. Tel. 693 106 228.

Rozrzutnik lub taśmociąg obornika Tel. 693 106 228.

TALERZÓWKA lub glebogryzarka, stan obojętny Tel. 602 874 052.

CIĄGNIK ROLNICZY C-360 3P; najlepiej w stanie oryginalnym; rozważę każdą ofertę Tel. 501 394 575.

KAŻDĄ maszynę rolniczą i ciągnik; stan obojętny; może być do remontu Tel. 506 668 445.

MASZYNY sprawne i do remontu. Tel: 505 900 999

MASZYNY URZĄDZENIA
SPRZEDAM

PALECIAK do Tura, mocowanie euro ramka. Wspawane tulejki. Cena do uzgodnienia. Tel. 693 743 177.

PALECIAK do Tura, mocowanie euro ramka. Wspawane

TUTAJ ZAMÓWISZ
ODBITKI ZDJĘĆ
PROSTO Z TELEFONU!

Odbiór zamówień: Redakcja TG, ul. Mazowiecka 22.

1 Pobierz aplikację Mobile Photo Kiosk
Available on the App Store
Google play

2 Wpisz numer zakładu
8403

3 Zacznij zamawiać!

studio druku

Ryki, ul. Szkolna 1, tel. 508 823 563

- WYDRUKI ARTYSTYCZNE
- ODBITKI FOTO
- OBRAZY NA PŁÓTNIE
- FOTOBOARD
- FOTOTAPETY
- ZDJĘCIA DO DOKUMENTÓW

Gabinet stomatologiczny "Zdrowy Ząbek"
cieszący się ponad 50-letnią tradycją
zaprasza pacjentów na zabiegi z zakresu:
- stomatologii zachowawczej
- chirurgii stomatologicznej
- ortodoncji

ZDROWY ZĄBEK

W naszej placówce dbamy o zdrowie Twoich zębów, oraz Twoje bezpieczeństwo łącząc doświadczenie naszego personelu wraz z zachowaniem indywidualnych środków ochrony zdrowia dla zapewnienia każdemu z pacjentów najwyższej jakości usług i spokoju ducha.

Gabinet mieści się przy ulicy Kard. Wyszyńskiego 12 w Garwolinie.
Jesteśmy czynni od poniedziałku do piątku w godz. 8.00- 18.00.

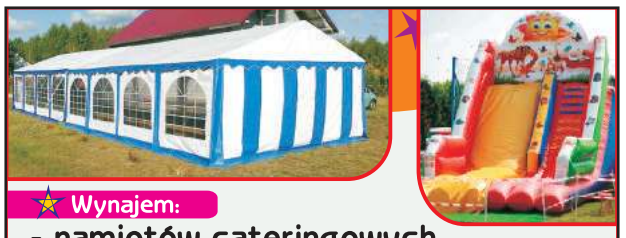

Wynajem:
- namiotów cateringowych
- zjeżdżalni i urządzeń rozrywkowych

namiocik 510 911 344 namiocik@onet.pl

Samogoszcz 63 k.Maciejowic
GRANIS
tel. 604 253 982, www.GRANIS.pl, granis@interia.pl
- Układanie kostki brukowej
- Niwelacje terenu
- Kręgi betonowe
- Porządkowanie terenu przed i po budowie.

KOPALNIA PIASKU
TRANSPORT CIĘŻKI
574 820 440

SKUP BYDŁA I CIELĄT
KONKURENCYJNE CENY
- byki - jałówki - krowy
wysyłam na export
ODBIÓR Z GOSPODARSTWA W KAŻDEJ KONDYCJI
PŁATNOŚĆ GOTOWKĄ LUB SZYBKIM PRZELEWEM
tel. 519 136 146, 506 385 510

PANELE OGRODZENIOWE
SZEROKI ASORTYMENT DOSTĘPNY OD RĘKI
WARSZAWICE 89 D
25 685 81 41, 501 214 184
biuro@proway.pl www.proway.pl

tulejki. Cena do uzgodnienia. Tel. 693 743 177.

KOMINEK z płszczem wodnym,używany (uszkodzona szyba), cena do uzgodnienia, Ryki, dzwonić po 18 Tel. 608 318 564.

SILNIK elektryczny od pralki Frania z wyłącznikiem, cena do uzgodnienia 80. Tel. 784 455 560.

ŁUPARKA hydrauliczna do łupania drzewa, napędzana silnikiem siłowym, cena do uzgodnienia, Ryki. Tel. 511 110 818.

AGREGAT 2.5 m 2.1 m z wałkiem prosty stan bardzo dobry. Tel: 505 900 999

KRAJZEGA siłowa. Tel. 724 528 946

KRAJZEGA 230 volt. Tel. 697 102 849

RĘBAK spalinowy do ukończenia. Tel. 697 102 849

PRODUKTY I PŁODY ROLNE
SPRZEDAM

JAJKA kurze, prosto z gospodarstwa, Swaty Tel. 696 450 621.

ŻYTO z tegorocznych zbiorów; około 3 tony; cena 60 zł / 100kg; okolice Garwolina Tel. 664 939 148.

PSZENŻYTO, 55 zł/m Tel. 692 386 259.

ŻYTO 50 zł/m, pszenżyto z żytem 55 zł/m Tel. 692 386 259.

MIESZANKA, Swaty Tel. 663 384 750.

PSZENICA ozima odmiana „Poezja", zbiór 2020, pierwszy rok po zakupie z centrali nasiennej. Niwa Babicka. Tel. 818 653 947, 601 221 002.

JĘCZMIEŃ. Stryj. Tel. 504 086 345.

JĘCZMIEŃ, ŻYTO, cena do uzgodnienia Tel. 506182271.

KUKURYDZA na pniu; na kiszonkę; cena do uzgodnienia; Borowie Tel. 506 668 445.

PSZENICA, przeżyto. Tel: 515 073 247

SIANO w belach i słomę w kostce. Cena do uzgodnienia. Tel: 661 824 902

ŻYTO owies i pszenżyto około 25 ton. Tel 508 649 745

OWIES, pszenżyto. Stara Dąbia. Tel: 783 755 301

DUŻE kurze jajka z gospodarstwa. Cena 70 gr Krasnogliny. Tel: 663 115 947

OWIES 5 ton. Cena 600 zł tona. Tel: 605 263 249

SIANO paczkowane z tego roku. Cena 500 zł tona. Tel: 605 263 249

PRODUKTY I PŁODY ROLNE
KUPIĘ

ZBOŻE pszenica pszenżyto żyto jęczmień owies i inne. Tel. 511 443 262.

AGD RTV
SPRZEDAM

TELEWIZOR LCD 32 cale i 50 cali; niedrogo; z gwarancją; Garwolin. Tel. 25 682 35 33 lub 507 253 977.

LODÓWKA 190x60x60, dwudrzwiowa, oddzielny zamrażalnik, 3 szuflady, biała, w dobrym stanie, Ryki 240. Tel. 662121322.

TELEWIZOR Panasonic; 26 cali; jasna obudowa; sprawny; cena do uzgodnienia; Garwolin Tel. 502 269548.

PRALKA automatyczna Amica, cena do uzgodnienia, Dęblin Tel. 602179419.

Maszyna JUki DDL-5550N do szycia. przemysłowa, cena do uzgodnienia, Ryki Tel. 608694638.

MEBLE
SPRZEDAM

DREWNIANA komoda, dębowa, kolor ciemny, 3 szuflady, stan bardzo dobry, Dęblin. 1350. Tel. 668 725 348.

Szafa i komoda drewniane, dębowe (szafa 3 drzwiowa, komoda 3 szuflady) Tel. 668 725 348.

KRZESŁA nowoczesne do salonu/jadalni; 4 sztuki; tapicerka kolor grafit; nogi czarny mat; stan idealny; cena 360 zł / szt.; do obejrzenia w Garwolinie; możliwy transport Tel. 502 987 109.

MEBLE kuchenne, kolor venga, wyspa, piekarnik, zmywarka, płyta gazowa, zlew, okap kuchenny, stan dobry, Ryki 3700. Tel. 605 153 223.

MEBLE młodzieżowe; sześć segmentów - w tym szafa narożna; stan bdb; ładne; cena 300 zł; Łaskarzew Tel. 503 485 009.

STÓŁ ogrodowy z krzesłami(drewno, aluminium), łóżko dwupoziomowe, biblioteczki, szafki nocne, witryna szklana, łóżko samochód ze stelażem i materacem Tel. 507 533 143.

Meble, stoły, krzesła, komody, wersalki, szafy. Możliwy transport. Cena do uzgodnienia Tel. 662 271 795.

FOTELE (2) obrotowe bordowe, niezniszczone, 150 zł/szt Tel. 604215824.

4 SZAFKI do łazienki białe z połyskiem pod umywalkę, z lustrem nad umywalkę, nad pralkę szer. 60 cm oraz narożna. Cena 300 zł za komplet. Ryki, tel 793 942 420

ODDAM za symboliczną cenę narożnik kuchenny-,stół, 2 taborety, regał pokojowy, komody pokojowe w kol. brązu, kanapy Tel. 818654543.

PÓŁTAPCZAN jasny 193 x 180. Dęblin. Cena do uzgodnienia. Tel. 573 383 045.

BUDOWLANE
SPRZEDAM

DESKI olchowe; grubość 3,5 cm; długie na 3-4 metry; suche; cena 650 zł; okolice Łaskarzewa Tel. 692 002 167.

DESKI sosnowe obcięte do kantu około 3 m3. Cena za 1 m3 500 zł. Ryki, tel: 503 493 002

DRUT żebrowany dł. 190 cm, fi 12 oraz fi 10 około 80 szt, cena 1.10 zł/kg, Dęblin Tel. 697421696.

RURA kanalizacyjna PCV; średnica 200 x 5,9 cm; długość 3 metry; 2 sztuki; firmy Dyka; cena do uzgodnienia; Garwolin Tel. 798 440 749.

Wygrywamy smakiem
KORYŚ
782 300 333
www.koryskloczew.pl
PLANUJESZ PRZYJĘCIE?
NIE MASZ CZASU NA PRZYGOTOWANIE?
ZAMÓW NAJLEPSZY
A PRZEDE WSZYSTKIM...
SMACZNY CATERING NA TWOJĄ IMPREZĘ
SZCZEGÓŁY ? ZADZWOŃ!

KUPIĘ ZBOŻE
różnego rodzaju
tel. 513 148 437

SKUP ZBOŻA
żyto
pszenżyto
owies
Magazyn Wola Żelechowska
lub odbiór z gospodarstwa
tel. 507 663 425

SKUP ZBÓŻ
PSZENICA, PSZENŻYTO, ŻYTO
odbiór z gospodarstwa min. 5 ton
waga elektroniczna na miejscu
tel. 503 043 868
Zaryte 22, 08-550 Kłoczew

SERWIS KOTŁÓW GAZOWYCH
Nasza firma zajmuje się profesjonalnym serwisem urządzeń grzewczych.
Wykonujemy okresowe konserwacje, naprawy gwarancyjne i pogwarancyjne, regulacje i naprawy automatyki sterującej.
Sprawdzamy szczelność instalacji gazowej oraz przewodów spalinowych.
tel. 664 428 763
www.serwis-junkers.com.pl

eprasa.pl cbbda2503a

STEMPLE budowlane Tel. 508770550.

PROFIL 100 x 100 x 4; 30 zł/mb; Kozienice Tel. 888 302 303.

PROFIL 80 x 20 x 1,5; drugi gatunek; nowy; ok 6 mb; cena 7 zł/ mb; Maciejowice Tel. 888 302 303.

PROFILE ocynkowane; 45 x 35 x 2; cena 7 zł/mb; Ryki Tel. 502 375 285.

BLACHA akrylowa; różne kolory; do 2 mb; cena 16 zł/m2; Maciejowice Tel. 888 302 303.

BLACHA akrylowa; różne kolory; do 2 mb; cena 16 zł/m2; Maciejowice Tel. 888 302 303.

SŁUPKI z nowej rury o średnicy 48; cena 7 zł; Maciejowice Tel. 888 302 303.

PRĘTY żebrowane „dwunastki"; cena 28 zł/szt; Garwolin Tel. 600 126 019.

BLACHA akrylowa biała T12; cena 16 zł/mb; Maciejowice Tel. 888 302 303.

PROFIL ocynkowany; 40 x 40 x 2; w dobrej cenie; na słupki; Maciejowice Tel. 600 126 019.

PROFIL ocynkowany; 80 x 80 x 2; dobry na słupki; cena 14 zł/mb; Ryki Tel. 502 375 285.

CEGŁA biała 2500 szt. ewent. każda ilość 40 gr. Tel: 792 970 990

DLA DZIECI

SPRZEDAM

SUPER ubranka dla dziewczynki i chłopca w wieku 2 - 12 lat, używane i nowe, Ryki Tel. 504 491 413.

ROWEREK dziecięcy na kołach 16 cali z kółkami bocznymi w dobrym stanie. Cena 100 zł. Okrzeja Tel. 661 854 304.

ROWERY dziecięce 16 cali - niebiesko czerwony, 24 cale - żółto brązowy, cena do uzgodnienia, Dęblin Tel. 665511770.

ŁADNE kurteczki na dziewczynkę od roz. 110 do 128. Cena 15 zł za szt. Krasnogliny, tel. 663 115 947

DUŻY worek ładnych ubranek na dziewczynkę od roz. ok 100 do 116. Cena 100 zł do uzgodnienia. Krasnogliny Tel: 663 115 947

ROWEREK, wózek, hulajnoga, fotelik samochodowy wszystko w dobrym stanie. Żelechów. Tel. 604 916 779

ROWEREK stacjonarny magnetyczny w bardzo dobrym stanie, okolice Ryk Tel: 889 782 125

DLA DZIECI

ODDAM

ODDAM za coś słodkiego worek ubranek na dziewczynkę od roz. 98 do 116. Krasnogliny. Tel: 663 115 947

ZWIERZĘTA

SPRZEDAM

Sprzedam cielęta tygodniowe ras mięsnych Tel. 519 136 146, 506 385 510.

JAŁÓWKA pierwiastka, zacielona, termin wycielenia 15 września. Grabów Szlachecki. Tel. 665 824 848.

PROSIĘTA 10 szt. Okolice Nowodworu. Cena do uzgodnienia. Tel. 532 685 150, 886 797 229.

KROWA pierwiastka; z cielęciem lub bez; cena do uzgodnienia; okolice Kłoczewa Tel. 724 575 502.

JAŁÓWECZKA ruda, Stryj Tel. 505 303 340.

JAŁÓWKA 10-miesięczna; cena do uzgodnienia; okolice Garwolina Tel. 519 136 118.

KROWA pierwiastka; z cielęciem lub bez; cena do uzgodnienia; okolice Kłoczewa Tel. 724 575 502.

BYCZEK czarno- biały Tel. 600 440 892.

BYCZKI (2) czarno-białe, 1 tygodniowe, z własnej hodowli,cena do uzgodnienia, okolice Nowodworu Tel. 517 932 686.

PROSIĘTA w wadze 23-25 kg; rasa mięsna; 6 sztuk; cena do uzgodnienia; okolice Maciejowic Tel. 725 169 964.

GĘSI Landes białe,owsiane z IV 2020, cena do uzgodnienia Tel. 663238790.

PROSIĘTA do dalszego chowu, cena do uzgodnienia, Ryki Tel. 669054495.

PROSIĘTA do dalszego chowu, 7 szt. waga 20 kg, cena do uzgodnienia Tel. 506167248.

TUCZNIKI Tel. 508770550.

PROSIAKI 2 szt. Tel. 724 114 588.

BYCZEK. Tel: 25 754 30 28

BYK mięsny, siwy. Cena 1.100 zł. Tel. 667 428 667

CIELAKI. Okolice Ryk i Maciejowic. Tel. 727 431 684

KROWA mleczna. Tel: 725 094 498

KACZKI i króliki okolice Ryk. Tel. 609 965 400

KOZA 2 lata z małymi. Tel: 605 263 249

BYCZEK około 160 kg. Cena do uzgodnienia. Rzyczyna. Tel. 781 279 312

JAŁÓWECZKA do dalszego chowu. Tel: 503 935 007

JAŁÓWKI; 10-miesięczne; 2 sztuki; cena do uzgodnienia; okolice Garwolina Tel. 519 136 118.

PROSIĘTA sprzedam. Tel. 600 023 804.

ZWIERZĘTA

KUPIĘ

FIRMA prowadzi skup bydła i cieląt. Odbiór bezpośrednio z gospodarstwa. Wystawiamy fakturę oraz załatwiamy formalności w ARiMR. Płatność: gotówka lub przelew. Zapewniamy dobre ceny. Kontakt 507 457 257

W godzinach wieczornych dnia 07-08-2020 na trenie Kolonii Unin z pastwiska uciekła 1,5 roczna klacz. Prosimy o kontakt jeśli ktoś zobaczy. Klacz miała na sobie kantar. Tel. 660 076 296.

ZWIERZĘTA

ODDAM

MAŁE kotki biało czarne i biało czarno rude. Tel. 516 029 126

MAŁE kotki białe w czarne i/lub rude plamki. Tel: 572 839 598

KOTKI. Sobolew. Tel. 600 220 760

RÓŻNOŚCI

SPRZEDAM

TORF ph 5,5-6,0 (lekkie zakwaszenie), humus. Garwolin. Tel. 502 690 419 .

DREWNO kominkowe i opałowe Borowie, Garwolińska 38A. Tel: 787 022 688

ŁÓŻKO rehabilitacyjne z materacem przeciwodleżynowym Tel. 513 307 881.

NIEDAWNO ścięte drzewo: świerk i sosna. Odbiór w Miętnem. Tanio. Tel: 501 579 441

ROWER górski BROS Enigma, koła 26 cali, aluminiowe obręcze, amortyzowany przód Saiko, osprzęt Shimano, mało używany. Cena 500 zł. Tel. 606 14 12 10.

DREWNO opałowe różne; deski calówki i inne budowlane; huśtawka drewniana Tel. 535 079 866.

KOMPLET garnków ze stali nierdzewnej 18/10, połowa ceny sklepowej, Ryki Tel. 603998939.

BUTELKI zamykane po piwie, cena symboliczna, Dęblin Tel. 512777218.

JEDNOUCHWYTOWA bateria umywalkowa z wysoką wylewką, wodospadowa - chrom (WT-480), 27 cm, Dęblin Tel. 697421696.

2 komplety szyldów do drzwi chrom oraz 3 szt wkładek 90 mm (40/50), Dęblin 100. Tel. 697421696.

STATYSTYKA 5 liczb do gry w Multi Lotka zrobiona z 18 lat. Cena 60 zł Ryki. Tel: 519 723 555

2 MATERACE szer. 90 wys. 20 w ładnym obiciu pokrowiec na suwak stan bdb. Tel: 514 562 298

WIATRAK ogrodowy o wys. 220 cm i śred. śmigła 2 m. Cena 750 zł. Żelechów. Tel. 791 711 247

RÓŻNE

SZUKAM osób dojeżdżających do Warszawy do pracy przez Piaseczno, aby być w Piasecznie ok 7. Interesuje mnie też powrót z II zmiany z Piaseczna/Mysiadła ok 21. Proszę o kontakt sms-em 660 226 552

PRZEPROWADZKI, transport do 4 ton, (prasa, przyczepa lub inne maszyny) Tel. 537 013 221.

PRĘTY gwintowane fi 8 (60 szt), dł. 2 m, fi 10 (20 szt) dł. 1 m, Dęblin 280. Tel. 697421696.

PRACA

DAM

Restauracja Olivia w Rykach, poszukuje do pracy na stanowisko kelner-barman. Cały etat, umowa o pracę. Tel. 509 022 986.

ZATRUDNIĘ pracowników na stanowiska: lakiernik/malarz - malowanie natryskowe; tokarz - obsługa plazmy. Praca na stałe, przy produkcji maszyn. Babice, gm. Trojanów. Tel. 502 291 767. kwas@adres.pl.

Szukam osoby, która podejmie się regularnej naprawy skrzyń biegów (manualnych). Więcej informacji pod numerem telefonu: 512 892 730

ZATRUDNIĘ przy kostce brukowej. Oferuję dobre warunki pracy i umowę o pracę. Tel: 513 657 3174

FIRMA transportowa zatrudni mechanika samochodowego. Kontakt pon.-sob. 695 975 567; cv proszę wysłać na mail: rozliczenia@stanwex2.pl

FIRMA transportowa poszukuje koordynatora do działu spedycji; cv proszę wysłać na mail: artur.uscinski@stanwex.pl, kinga.palysa@stanwex.pl Tel. 605 355 534, 609 285 559

Zatrudnię kierowcę na stałe kat. C+E po trasie międzynarodowej. Więcej informacji pod nr. tel. 507 140 882.

POSZUKUJĘ pracowników do produkcji elementów betonowych. Tel. 603 306 328.

PRACA w kl. 0-V od IX 2020. Poszukujemy kreatywnego, komunikatywnego nauczyciela stosującego metody aktywizujące, posiadającego kwalifikacje. Oferujemy atrakcyjne warunki zatrudnienia. Tel. 604 377 786. szkola.chotynia@o2.pl.

PRACA od IX 2020. Poszukujemy kreatywnego, komunikatywnego nauczyciela edukacji wczesnoszkolnej stosującego metody aktywizujące, posiadającego kwalifikacje. Oferujemy atrakcyjne warunki zatrudnienia.

KONSERWATOR - MECHANIK maszyn i urządzeń przemysłowych. Firma zajmuje się produkcją konstrukcji stalowych. Ryki Tel. 660 425 587.

ŚLUSARZ w firmie zajmującej się produkcją konstrukcji stalowych. Główne zadania:szlifowanie, wiercenie, przygotowywanie elementów do malowania. Praca dwuzmianowa, Ryki Tel. 660 425 587.

SPAWACZ z doświadczeniem. Firma zajmuje się produkcją konstrukcji stalowych, Ryki Tel. 660 425 587.

ZBIÓR malin, możliwość zakwaterowania, płatne od kg, okolice Ryk Tel. 517414663, 505317421.

ZATRUDNIĘ lakiernika i tokarza. Z.P.H. Kwas, Babice. Tel. 502 291 767

DAM prace jako dekarz, pomocnik dekarza, praca w Rykach i okolicach Ryk. Tel. 504 551 311

ZATRUDNIĘ do zbioru malin. Dobre warunki płacowe. Grabów Szlachecki. Tel. 723 473 747

ZATRUDNIĘ pracowników do prac remontowo-wykończeniowych. Praca na terenie Ryk. Wysokie zarobki. Tel. 663 238 690

MECHANIK skrzyń biegów. Stałe godziny pracy, bdb wynagrodzenie Tel. 726 265 369.

USŁUGI

ZLECĘ

ZATRUDNIĘ mechanika do samochodów ciężarowych, praca na dobrze wyposażonym warsztacie, dobre zarobki, możliwość noclegu, może być emeryt. Miejscowość Kołbiel. Tel: 606 925 445

USŁUGI

ZŁOTA RĄCZKA Artur - bieżące naprawy domowe, małe i duże remonty, podłączanie urządzeń elektrycznych, gazowych i sanitarnych, poddasza, elewacje, glazura, terakota, instalacje elektryczne i hydrauliczne, malowanie agregatem, uprawnienia SEP. Tel. 501 038 391.

DOCIEPLANIE BUDYNKÓW. Szybko, tanio, solidnie. Tel. 502 053 214.

USŁUGI kosą i piłą spalinową, koszenie traw z możliwością wywozu, cięcie i rąbanie drewna na opał, wycinanie i przycinanie drzew, porządkowanie posesji, działek, placów itp. Tel: 799 071 823

OD kilkunastu lat zajmujemy się układaniem kostki brukowej i granitowej. Układamy wjazdy, podwórka, schody, tarasy, opaski chodniki oraz odwodnienia. Wycena i pomiar gratis. Tel: 573 918 928

OCIEPLENIA budynków, mycie i malowanie elewacji. Tel. 512 557 514

ZŁOTA RĄCZKA, fachowiec na godziny, hydraulik, elektryk, montażysta, konserwator, prace budowlane. Tel. 695 697 951.

BRAMY balustrady przęsła ogrodzeniowe kute na wymiar, niedrogo, szybkie terminy. Tel. 605 895 688.

WYCINKA drzew, krzewów, itp., koszenie zieleni i nieużytków, wszelkiego rodzaju prace ogrodowo-podwórkowe, drobne naprawy i remonty. Tel. 500 463 989.

PROFESJONALNA pomoc w pisaniu wzorów prac: magisterskich, licencjackich, dyplomowych, zaliczeniowych, semestralnych. Dokonuję poprawek według zaleceń promotora. marlenarach1000@gmail.com.

TOWARZYSKIE

KAWALER 43 lata niezależny finansowo, bez nałogów pozna kobietę w podobnym wieku, tylko poważne oferty. Tel. 606 349 131

ODDAM

ZA DARMO

KAMIENIE polne, Ryki Tel. 784 419 486.

eprasa.pl cbbda25053a

Sobolew Cup dla zespołu z Mińska

Klub Sportowy Snajper Sośninka miał przyjemność współorganizować z Piotrem Szymańskim turniej Sobolew Cup dla zawodników z rocznika 2011. Najlepsi okazali się gracze MOSiR-u Mińsk Mazowiecki

Patronat nad imprezą objął wójt gminy Sobolew Maciej Błachnio. Do Sobolewa zawitało dziewięć zespołów, głównie z powiatu garwolińskiego. - *Rozegraliśmy aż 32 mecze. Najpierw rywalizowaliśmy w dwóch grupach losowanych, a potem najlepsze ekipy awansowały do Ligi Mistrzów, a pozostałe do Ekstraklasy* - mówi Piotr Szymański, jeden z organizatorów.

Mistrzami turnieju zostali gracze MOSiR Mińsk Mazowiecki, którzy byli niepokonani tego dnia. Drugie miejsce zajął Promnik Gończyce, a trzecie drużyna SPF Sabio. Z kolei Ekstraklasę wygrali zawodnicy Wisły Maciejowice.

Zawody bezbłędnie sędziowali Cezary Jóźwicki i Mateusz Pawelec. Organizatorzy pragną serdecznie podziękować wójtowi gminy Sobolew za wszelką pomoc. Nagrody wręczała zastępca wójta Monika Garnek-Owczarczyk.

Mateusz Połynka

Zryw I Sobolew: Jędrzej Wicha, Karol Grabowiecki, Jakub Michalec, Jakub Przyczka, Michał Starek, Maciej Zięcina, Fabian Kander, Wojciech Gronkiewicz, Beniamin Wicha, Antoni Kowalski. Trener: Tomasz Wicha

Zryw II Sobolew: Antoni Przyczka, Mikołaj Rosłaniec, Wojciech Zabiegałowski, Jakub Szewczyk, Wojciech Żubertowski, Antoni Lechniak, Michał Dymek, Aleksander Jagiełło, Kamil Rogulski. Trener: Tomasz Wicha

FAZA GRUPOWA

GRUPA A

1. Promnik Gończyce	9
2. SPF Sabio	6
3. KS Puznówka	3
4. Zryw Sobolew II	0

GRUPA B

1. MOSiR Mińsk Maz.	12
2. Snajper Sośninka	9
3. Zryw Sobolew I	4
4. Amur Wilga	2
5. Wisła Maciejowice	1

LIGA MISTRZÓW

1. MOSiR Mińsk Maz.
2. Promnik Gończyce
3. SPF Sabio
4. Zryw Sobolew I
5. Snajper Sośninka

EKSTRAKLASA

1. Wisła Maciejowice
2. Amur Wilga
3. KS Puznówka
4. Zryw Sobolew II

NAJ, NAJ...

Królem strzelców z 13 bramkami został Kacper Kopeć z MOSiR-u. Najlepszym bramkarzem został wybrany Maciej Maciejewski (SPF Sabio), a MVP turnieju Bartłomiej Błażejczyk (Promnik). W turnieju udział wzięło ok. 100 zawodników. Dziękujemy wszystkim piłkarzom za wspaniałe widowisko i wielkie poświęcenie, bo gra w tak wielkim upale nie należała do najłatwiejszych. Dziękujemy trenerom, rodzicom i kibicom, którzy usilnie wpierali swoich graczy z trybun. Zapraszamy ponownie do Sobolewa.

WYRÓŻNIENIA

KS Puznówka - Szymon Jałocha; Zryw Sobolew I - Jakub Michalec; Zryw Sobolew II - Antoś Lechniak; SPF Sabio - Iwo Wójcik; Promnik Gończyce - Igor Ośko; Wisła Maciejowice - Robert Szczepaniak; MOSiR Mińsk Mazowiecki - Mateusz Gójski; Amur Wilga - Julian Okrasa; Snajper Sośninka - Szymon Rychlica

Snajper Sośninka: Bartosz Kondej, Hubert Celebudzki, Jan Rusak, Adam Bany, Aleksander Górzkowski, Wojciech Zackiewicz, Kacper Dąbrówka, Krzysztof Gładysz, Szymon Rychlica. Trener: Filip Rutkowski

Promnik Gończyce: Mateusz Dąbrowa, Igor Ośko, Paweł Wojtal, Jakub Talarek, Franciszek Krogulec, Tomasz Boratyński, Mateusz Gałązka, Mikołaj Kowalczyk, Igr Zduniak, Bartosz Błażejczyk, Paweł Kowalczyk, Franciszek Cieśla. Trener: Jacek Cieśla

KS Puznówka 1996: Franciszek Pietrasik, Bartłomiej Piętka, Michał Paziewski, Szymon Zawada, Dominik Wasążnik, Piotr Bylinka, Szymon Jałocha, Wojciech Gąska, Jakub Kowalczyk, Tomasz Krumin. Trener: Radosław Parzyszek

SPF Sabio: Maciej Maciejewski, Franciszek Mikulski, Franciszek Zwoliński, Dawid Sikora, Jan Proczek, Tadeusz Pałyska, Iwo Wójcik, Maciej Cichecki, Ernest Makulec, Szymon Ostrowski, Krzysztof Pieńkosz, Seweryn Proczek. Trener: Jakub Godlewski

Wisła Maciejowice: Filip Cieślak, Kacper Jaskulski, Artur Grochowski, Igor Kurek, Brajan Cieloch, Szymon Kurach, Patryk Zabiegałowski, Mikołaj Smolarczyk, Robert Szczepaniak, Julia Kubicki, Antoni Goliszewski, Karolina Szczepaniak. Trener: Damian Baran

Amur Wilga: Kacper Grzywacz, Maksym Górzkowski, Filip Lodowski, Aleksander Grudziński, Krystian Kołnierz, Hubert Woźniak, Julian Okrasa, Maksymilian Grudziński, Antoni Grzywacz. Trener: Paweł Górzkowski

Przywieźli worek medali

15 krążków wywalczyli zawodnicy MKS-u Garwolin podczas 41. Mistrzostw Polski Seniorów w badmintonie, które odbyły się w miniony weekend w Sianowie

Garwolinianie w sumie zdobyli 8 złotych, 3 srebrne oraz 4 brązowe medale. Ze złota wśród singlistów powyżej 45 lat cieszył się Krzysztof Walenda, a w grupie deblistów powyżej 45 lat Andrzej Dadas i Sławomir Lis. Gra mieszana to najwyższe miejsce naszych w gronie powyżej 45 lat. Złoto zdobyli: Krzysztof Walenda i Magdalena Koba. Jacek Prędki wygrał w kategorii ponad 50 lat, Maria Brzeźnica i Ewa Młynarska były najlepsze w deblu powyżej 50 lat. Brzeźnica triumfowała również w grupie powyżej 60 lat. Leopold Tukendorf został dwukrotnie złotym medalistą: w singlu powyżej 75 lat oraz w deblu z Pawłem Gaszem.

Srebro w grze podwójnej w tej samej kategorii wiekowej zdobyli: Przemysław Grześkowiak i Andrzej Antosiewicz. Drugi w singlu powyżej 65 lat był Jerzy Rybicki, a w deblu powyżej 25 lat wicemistrzostwo kraju zdobyły: Magdalena Nogal i Karolina Jelińska.

Ponadto garwolinianie czterokrotnie wchodzili na najniższy stopień podium. W deblu powyżej 45 lat Agnieszka Brojek sięgnęły po brąz z Anettą Guse, Jerzy Rybicki z Andrzejem Struensee w kat. ponad 65 lat oraz Jerzy Stachowski z Czesławem Gwiazdą w grupie powyżej 70 lat. Brązowym medalistą w singlu został również Jerzy Stachowski (kat. powyżej 75 lat).

Mateusz Połynka

cpt.pl/pl cbbda2503a

Adrian i Mateusz w Orle

Nowymi zawodnikami zostali Adrian Łukasik, który dołączył do drużyny z Burzy Pilawa oraz Mateusz Matysiak, który powrócił do zespołu z Amura Wilga.

mp

Mateusz Matysiak

Adrian Łukasik

Pierwsza wygrana Cieśli

Do drugiej kolejki musiał czekać nowy trener Wilgi, by cieszyć się z zespołem z kompletu punktów. Ekipa z Miastkowa Kościelnego ograła beniaminka - LKS Ostrówek

Miejscowi dwukrotnie cieszyli się z trafień w pierwszej połowie. Dwukrotnie o swoich umiejętnościach przypomniał Paweł Cichecki, który przeprowadził indywidualne akcje. Goście zdobyli gola kontaktowego po nieporozumieniu obrońcy z bramkarzem. Michał Stępień trafił do pustej bramki, a kwadrans przed końcem sędzia wskazał na „wapno". Strzał gracza gości zdołał obronić Patryk Salamończyk, jednak przy dobitce Rafała Szyszki nie miał już szans.

Gospodarze walczyli do końca o pierwszą wygraną i się udało. W polu karnym faulowany był Cichecki, a ciężar na swoje barki wziął Przemysława Baran. Pomocnik drużyny z Miastkowa Kościelnego wytrzymał próbę nerwów i dał trzy punkty Wildze.

- *W pierwszej połowie bardzo dobrze realizowaliśmy założenia taktyczne, czego efektem było kilka fajnych akcji i sytuacji podbramkowych. W drugiej części po stracie bramki wdarło się trochę chaosu i nerwów w nasze poczynania, co przeciwnik zdołał wykorzystać. Cieszę się, że zagraliśmy do końca, czego efektem była bramkarz z karnego. Ostatnie słowo należało do nas. Cieszymy się z kompletu punktów, jednak musimy popracować nad skutecznością* - mówi Marcin Cieśla, szkoleniowiec Wilgi.

Mateusz Połynka

Wilga Miastków K.	**3 (2)**
LKS Ostrówek	**2 (0)**

Bramki: P. Cichecki 8', 42', P. Baran 86' 9K0. - Stępień 60', Szyszko 75'.
Wilga: Salamończyk - Jaroń, B. Wasilka, Latuszek, Cieśla, Dybcio, Frelik (55' Szustek) Ponceleusz (35' Miszta), Baran, Rodak (65' Odziemczyk), P. Cichecki.
Czerwona kartka: Grig 90+3' (LKS Ostrówek).

Orzeł (na razie) remisuje

Drugi mecz i drugi podział punktów Orła. Uninianie po remisie 1:1 z Jabłonianką Jabłonna Lacka odnotowali kolejny wynik bez rozstrzygnięcia

Podopieczni Marcina Wrzoska dwukrotnie wygrywali z Naprzodem Skórzec, jednak goście w samej końcówce zdołali dogonić naszych. Tuż po przerwie prowadzenie miejscowym dał Krystian Parzyszek, który uderzył z dystansu. „Gary" wykazał się spostrzegawczością i zauważył źle ustawionego bramkarza, którego zdołał przelobować. Nie minęło 120 sekund, a Daniela Fica pokonał Patryk Skrzypek. Strzelanie trwało nadal i w 56 minucie Damian Matysiak udowodnił, że potrafi uderzać z rzutu wolnego. Pomocnik Orła przymierzył z 23 metrów. Ambitnie grający goście wyrównali za sprawą Aleksandra Kacprzaka na minutę przed końcem regulaminowego czasu gry.

- *W pierwszej połowie nie padły gole, lecz to moi podopieczni mieli klarowniejsze sytuacje, po których powinniśmy wyjść na prowadzenie. Żałuję, że po przerwie i przy stanie 2:1 nie umieliśmy zamknąć spotkania* - mówi Marcin Wrzosek, trener uninian.

Orzeł miał dwie „setki", których nie zdołali wykorzystać: Mateusz Matysiak i Krystian Parzyszek. - *Dla nas to kolejna strata punktów. Trudno pogodzić się z jednym „oczkiem", skoro mieliśmy więcej do powiedzenia w polu karnym, ale taka jest piłka. Żeby wygrywać trzeba strzelać bramki. W kolejnych starciach nie możemy pozwolić sobie na straty punktów* - dodaje Wrzosek.

Mateusz Połynka

ZIÓŁEK MA SYNKA!

W dniu spotkania powiększyła się rodzina Orła Unin Dokładnie o godz. 21:05 na świat przyszedł Franciszek, syn zawodnika ekipy Marcina Wrzoska - Łukasza Ziółka. Gratulujemy!

Orzeł Unin	**2 (0)**
Naprzód Skórzec	**2 (0)**

Brami: Parzyszek 49', D. Matysiak 56' - Skrzypek 51', Kacprzak 89'.
Orzeł: Fic - Korgul, Jarek (73' M. Matusiak), Gora, B. Szczęśniak, Zowczak, Osiak (62' Krzyśpiak), Dobrowolski (73' D. Szczęśniak), D. Matysiak, Parzyszek (82' Styś), Migas.

Garwolinianie zdobyli Zamość

Bardzo dobre wyniki uzyskali w mitingu kwalifikacyjnym lekkoatleci Wilgi Garwolin. Podopieczni Stanisława Buszty „wykręcili" cenne rezultaty

Na początek była przystawka w postaci rekordu powiatu Eweliny Kucharskiej w biegu na 80 m ppł - 13.09 s i trzecie miejsce w bardzo silnie obsadzonym wyścigu. Następnie zwycięstwa w pchnięciu kulą oraz w rzucie oszczepem stały się udziałem Mai Przybysz.

Na koniec deser w wydaniu Wiktora Sikory, który najpierw zwyciężył w pchnięciu kulą, a w rzucie dyskiem 1 kg zdeklasował rywali wynikiem 45.53 m, bijąc swój rekord życiowy oraz zdobywając normę na III klasę sportową. Dość powiedzieć, że drugi zawodnik uzyskał rezultat o prawie 13 metrów słabszy.

Warto dodać, że biegi płotkarskie były nagradzane pamiątkowymi statuetkami, które otrzymali Ewelina Kucharska i Michał Głowala. W zmaganiach w Zamościu wzięło udział 200 zawodników z 20 klubów sportowych.

Mateusz Połynka

Lekkoatleci Wilgi Garwolin z trenerem Stanisławem Busztą

pixsta.pl cbbda2503a

WYNIKI NASZYCH

Maja Przybysz - pchnięcie kulą 10.00 m (I m.)
Maja Przybysz - rzut oszczepem 28.52 m (I m.)
Ewelina Kucharska - 80 m ppł 13.08 s (III m. i norma na IV klasę sportową)
Ewelina Kucharska - skok w dal 4.60 m (III m.)
Ewelina Kucharska - rzut oszczepem 26.81 m (III m.)
Wiktor Sikora - rzut dyskiem (1 kg) 45.53 m (I m.)
Wiktor Sikora - pchnięcie kulą 10.45 m (I m., r.ż.*)
Marcel Paciorek - skok w dal 5.94 m (I m., r.ż.)
Marcel Paciorek - skok wzwyż 170 cm (III m.)
Michał Głowala - 200 m ppł 31.16 s (I m., r.ż.)
Michał Głowala - skok w dal 5.55 m (IV m., r.ż.)
Szymon Głaszczka - skok w dal 5.81 m (II m.)
Olga Świesiulska - skok w dal 4.55 m (r.ż.)
Dawid Mianowski - skok wzwyż 5.54 m (r.ż.)
*r.ż. - rekord życiowy

KLASA A (SIEDLCE)

WYNIKI 1. KOLEJKI

Promnik - Olimpia	4:2
Grodzisk - Sęp	0:1
Tajfun - Kosovia	0:1
Jutrzenka - Łosice	2:5
Tęcza S. - Iskra	10:0
Wicher - Rywal	1:0
Gołąbek - Tęcza K.	1:2

TABELA

1. Tęcza S.	1	3	10:0
2. ŁDK Łosice	1	3	5:2
3. Promnik	**1**	**3**	**4:2**
4. Tęcza K.	1	3	2:1
5. Sęp	**1**	**3**	**1:0**
6. Wicher	1	3	1:0
7. Kosovia	1	3	1:0
8. ULKS Gołąbek	1	0	1:2
9. Tajfun	1	0	0:1
10. Grodzisk	1	0	0:1
11. Rywal	1	0	0:1
12. Olimpia	1	0	2:4
13. Jutrzenka	1	0	2:5
14. Iskra	1	0	0:10

NASTĘPNA KOLEJKA

15/16.08

Promnik Gończyce - Tajfun Jartypory (sob., godz. 17:30), Sęp Żelechów - Tęcza Stanisławów (niedz., godz. 17:30), Olimpia Latowicz - Tęcza Korczew, Rywal Ruchna - ULKS Gołąbek, Iskra Kotuń - Wicher Sadowne, ŁDK Łosice - Grodzisk Krzymosze, Kosovia Kosów Lacki - Jutrzenka Cegłów.

KLASA B (WARSZAWA)

WYNIKI 1. KOLEJKI

Piorun - Puznówka	1:3
Grom - Glinianka	3:3
Orzeł II - Vulcan II	2:2
Sokół - Urzecze	10:0
Kosa - Mirków	3:4

Champion - Sobienie - przeł. 02.09., godz. 20:00
Wilanów - Orzeł - przeł. 09.09., godz. 17:00
Wilga II - pauza

TABELA

1. Sokół	1	3	10:0
2. KS Puznów.	**1**	**3**	**3:1**
3. RKS Mirków	1	3	4:3
4. Glinianka	1	1	3:3
5. Grom	1	1	3:3
6. Vulcan II	1	1	2:2
7. Orzeł II	1	1	2:2
8. Kosa	1	0	3:4
9. Piorun	1	0	1:3
10. Urzecze	1	0	0:10
11. Wilga II	**0**	**0**	**0:0**
12. Champion	0	0	0:0
13. SF Wilanów	0	0	0:0
14. Orzeł	**0**	**0**	**0:0**
15. KS Sobienie	0	0	0:0

NASTĘPNA KOLEJKA

15/16.08

Wilga II Garwolin - RKS Mirków (niedz., godz. 16:00), KS Puznówka - Champion FC Otwock (niedz., godz. 17:00), Orzeł Parysów - Kosa Konstancin (niedz., godz. 17:30), Urzecze Gassy - SF Wilanów, Vulcan II Wólka Mlądzka - Sokół Kołbiel, KS Sobienie Jeziory - Orzeł II Baniocha, KS Glinianka - Piorun Warszawa, Grom Prace Małe - pauza.

KLASA A (WARSZAWA)

PROGRAM 1. KOLEJKI

15/16 sierpnia

Wisła - Zły (sob., godz. 11:00)
Amur - Advit (niedz., godz. 15:30)
Kamionek - Celestynów
Halinów - Nadstal
Bór - Vulcan
Józefovia II - Radość
Promnik - pauza
(Burza Pilawa została wycofana z rozgrywek Klasy A)

NASTĘPNA KOLEJKA

22/23 sierpnia

Wisła Maciejowice - Kamionek Warszawa, CKS Celestynów - Amur Wilga, Vulcan Wólka Mlądzka - Promnik Łaskarzew, Zły Warszawa - PKS Radość, Nadstal Krzaki Czaplinkowskie - Bór Regut, Advit Wiązowna - SRT Halinów, Józefovia II - pauza.

» PIŁKA NOŻNA - CZY HUTNIK ZAGRA Z PROCHEM PIONKI?

Głąbicki: Nie ma co „gdybać". Żyjmy chwilą i tyle

Piłkarze z Huty Czechy w miniony weekend mieli przymusowe wolne. Mecz z Pilicą Białobrzegi został przełożony na 2 września ze względu na wykrycie koronawirusa w ekipie przeciwników

Czy sobotnie starcie z Prochem Pionki dojdzie do skutku? Rywale również pauzowali w weekend. Starcie z Podlasiem Sokołów Podlaski się nie odbyło. W zespole spod Radomia jest podobny problem.

- *Wiedzieliśmy o tym, że nie zagramy w weekend kilka dni przed spotkaniem, więc mogliśmy mocniej popracować. Wiadomo było, że nie zagramy żadnego sparingu, gdyż wszyscy, albo zaczęli granie, albo mają już przeciwników na mecz kontrolny. Pozostało nam trenować we własnym gronie* - mówi Rafał Głąbicki.

Szkoleniowiec zdaje sobie sprawę, że sobotni mecz może nie dojść do skutku. - *Niewykluczone, że zmierzymy się z Mazowszem Grójec, które miałoby w weekend walczyć o punkty z Pilicą Białobrzegi, lecz z powodu zarażeń starcie raczej się nie odbędzie* - dodaje. Najprawdopodobniej doszłoby do meczu w Trąbkach, gdyż w rundzie jesiennej, to właśnie Hutnik będzie gospodarzem starcia z Mazowszem. Pierwotny termin takiego meczu został ustalony na 8 kolejkę, czyli na 19 września.

Pesymistyczny wariant zakłada, że gracze Hutnika będą mieli dwa tygodnie przerwy od meczów o stawkę. Po inauguracyjnej kolejce musieliby czekać kilkanaście dni na kolejne starcie. Według terminarza takie spotkanie ma się odbyć 22 lub 23 sierpnia. Wtedy Sebastian Grzegorczyk i spółka wsiądą w autokar i pojadą do Huty Mińskiej, by zagrać z Tygrysem, czyli beniaminkiem IV ligi, z którym nasi gracze walczyli o awans do wyższej klasy rozgrywkowej. Tygrys wystartował znakomicie, bo w dwóch meczach wywalczył komplet punktów i otwiera tabelę.

Głąbicki nie wraca pamięcią do inauguracyjnego meczu z KS-em Warka. - *Nie ma co żyć wspomnieniami. Zdobyliśmy jeden punkt. Byliśmy bliżsi triumfu, lecz się nie udało. Nie ma co „gdybać". Nie będę powtarzał cały czas, że nie mamy Kamila i Piotrka Szostaków. Mógłbym tak mówić, ale to nie ma sensu. Może mielibyśmy komplet punktów, gdybym miał pięć lat mniej i jeszcze więcej dawałbym drużynie? Przecież takie tłumaczenie jest nie na miejscu. Żyjmy chwilą i tyle* - dodaje szkoleniowiec.

Mateusz Połynka

ROZMOWA Z Kamilem Sibilskim, zawodnikiem Hutnika Huta Czechy

Dobrze nie powąchałem boiska

Z Pilicą Białobrzegi zagracie dopiero we wrześniu...

- *Nic na to nie poradzimy. Musimy się dostosować. W Białobrzegach, z tego co wiem, są jakieś zarażenia i zawodnicy nie mogą grać w piłkę. Zmierzymy się z nimi na początku września.*

Środek tygodnia to zawsze niezręczny termin...

- *Każdy z nas coś robi w życiu osobistym, ale wiemy z wyprzedzeniem, że każdy musi być przygotowany na środowy wyjazd. Mamy bardzo zgraną drużynę, każdy z każdym poszedłby w ogień i wiem, że wszyscy wsiądą do autokaru jadącego na stadion do Białobrzegów.*

Kamil Sibilski (z lewej) nie zaliczy inauguracji do udanych. Po kilku minutach musiał opuścić boisko

W sobotę też możecie nie zagrać...

- *Doszły nas takie słuchy. Czekamy na rozwój wypadków. Żyjemy w dobie koronawirusa i tak naprawdę nie ma nic pewnego.*

Wiesz kto był największym pechowcem meczu inauguracyjnego?

- *„Gryps", czyli ja. Dostałem szansę od pierwszych minut, ale tak naprawdę dobrze nie powąchałem boiska. Poczułem nieprzyjemny ból mięśnia dwugłowego. Okazało się, że został naderwany. Mam nadzieję, że za dwa tygodnie będę w stanie wrócić na murawę.*

Jak według Ciebie wyglądał mecz z KS-em Warka?

- *Chłopcy nie przestraszyli się wyższej ligi. Wszyscy zostawili kawał serca na boisku. Przy większym szczęściu mogliśmy zdobyć decydującą bramkę. Niestety, skończyło się podziałem punktów.*

Mateusz Połynka

W Sobolewie mają wicelidera

Zryw pokonał Victorię Kałuszyn i wraz z Mazovią II Mińsk Mazowiecki zespół Cezarego Krzyśpiaka otwiera tabelę

- *Cieszą kolejne punkty. Dobrze weszliśmy w sezon. Nie straciliśmy bramki, a to nie zdarzyło się tej ekipie bardzo dawno. Przed tygodniem Damian Kulik trafił do siatki, a teraz kolejny 17-latek wpisał się na listę strzelców. To bardzo budujące. Gol Szymonowi Szymańskiemu powinien dać „kopa" i zapewne jeszcze mocniej uwierzy w to, co robi* - mówi Cezary Krzyśpiak, szkoleniowiec sobolewian.

Po nieco ponad godzinie gry gospodarze dopięli swego. Marek Górski pewnie wykorzystał rzut karny po faulu na wprowadzonym po przerwie Cezarym Błażejczyku. W doliczonym czasie gry akcję przeprowadziła dwójka graczy, która zaczęła spotkanie na ławce. Błażejczyk zagrał do Szymona Szymańskiego, który mierzonym strzałem ustalił wynik zawodów. Dla „Szamana" był to pierwszy gol w seniorskiej piłce w meczu ligowym.

- *Do gry mam sporo zastrzeżeń. Tutaj jest wiele do poprawy. Warunki były bardzo ciężkie, ale to nas nie usprawiedliwia. Graliśmy wolno i przewidywalnie. Przed nami mecz w dalekim Ostrówku. Wszystko wskazuje na to, że pojedziemy w optymalnym składzie. Liczymy na dobry wynik. Później czeka na nas Kolektyw. Chcemy wygrywać. Jesteśmy faworytem, ale na papierze. Wszystko zweryfikuje liga* - dodaje szkoleniowiec.

mp

Zryw Sobolew	2 (0)
Victoria Kałuszyn	0 (0)

Bramki: Górski 63', Sz. Szymański 90+3'.
Zryw: Nozorek - Michalec, P. Białecki, Więckowski, Komar, J. Białecki, Kulik (82' Ostrowski), Król (46' Kwaśniak), Górski, Ragus (46' Błażejczyk), Wiśnioch (82' Sz. Szymański).

ROZMOWA Z Markiem Górskim, zawodnikiem Zrywu Sobolew

Liczy się mocny i precyzyjny strzał

Dwa mecze i komplet punktów Zrywu. Tak miało być?

- *Na razie realizujemy nasz cel. Może sama gra nie jest jeszcze tym, czego wymaga od nas trener, ale ważne są punkty.*

Jak podsumujesz spotkanie?

- *Mecz toczył się w ciężkich warunkach. Poziom był bardzo słaby, choć to my mieliśmy więcej z gry i swoje sytuacje. Sam powinienem skończyć mecz z hat-trickiem. Bardzo cieszy mecz na zero z tyłu. Nie pamiętam, kiedy ostatni raz zagraliśmy spotkanie bez straty bramki.*

Strzeliłeś w lidze trzy gole, a dwa z rzutów karnych. Kiedy ostatnio przestrzeliłeś z 11 metrów?

- *W meczu ligowym nie pamiętam, kiedy się pomyliłem z 11 metrów, natomiast w sparingu ze Zbuczynem ostatni raz zmarnowałem karnego.*

Jaki masz sposób na uderzenia z „wapna"?

- *Zawsze staram się czekać na ruch bramkarza, natomiast nie zawsze jest to możliwe. Po prostu mocny, precyzyjny strzał zazwyczaj kończy się sukcesem.*

Przed wami beniaminek z Ostrówka, zaś w weekend przyjedzie Kolektyw Oleśnica...

- *Mecze z beniaminkiem zawsze są wielką niewiadomą. Nam odpowiada, jeśli rywal prowadzi z nami otwartą grę. Wtedy możemy pokazać cały swój potencjał w ofensywie. Zapowiada się ciekawe spotkanie. O Kolektywie pomyślimy od czwartkowego poranka.*

Mateusz Połynka

KLASA OKRĘGOWA

WYNIKI 2. KOLEJKI

Orzeł - Naprzód	2:2
Zryw - Victoria	2:0
Wilga - Ostrówek	3:2
Czarni - Watra	0:0
Mazovia II - Jastrząb	5:0
Małkinia - Kolektyw	5:3
Fenix - Miedzanka	2:1
Wektra - Polonez	2:0
Jabłon. - Płomień	3:3

TABELA

1. Mazovia II	2	6	10:1
2. Zryw	**2**	**6**	**6:3**
3. Naprzód	2	4	5:2
4. MKS Małk.	2	4	8:6
5. Płomień	2	4	5:3
6. Wilga	**2**	**4**	**4:3**
7. Wektra	2	3	2:3
8. Polonez	2	3	2:2
9. Jastrząb	2	3	3:5
10. Fenix	2	3	2:3
11. Jabłon.	2	2	4:4
12. Orzeł	**2**	**2**	**3:3**
13. Watra	2	1	0:2
14. Czarni	2	1	0:3
15. LKS Ostr.	2	1	5:6
16. Victoria	2	1	1:3
17. Miedzanka	2	0	4:6
18. Kolektyw	2	0	4:10

NASTĘPNE KOLEJKI

12.08., środa

Polonez Mordy - Orzeł Unin (godz. 16:00), Kolektyw Oleśnica - Wilga Miastków (godz. 17:30), LKS Ostrówek - Zryw Sobolew (godz. 17:30), Miedzanka Miedzna - Wektra Zbuczyn, Victoria Kałuszyn - Fenix Siennica, Jastrząb Żeliszew - MKS Małkinia, Watra Mrozy - Mazovia II Mińsk Mazowiecki, Płomień Dębe Wielkie - Czarni Węgrów, Naprzód Skórzec - Jabłonianka Jabłonna Lacka (przeł. 19.08., godz. 17:00).

15/16.08

Orzeł - Miedzanka (sob., godz. 10:00), Zryw - Kolektyw (niedz., godz. 16:00), Wilga - Jastrząb (niedz., godz. 16:30), Jabłonianka - Czarni, Mazovia II - Płomień, MKS Małkinia - Watra, Fenix - LKS Ostrówek, Wektra - Victoria, Naprzód - Polonez.

NASTĘPNE KOLEJKI

TYPUJE Cezary Krzyśpiak - trener Zrywu

3. KOLEJKA

Naprzód - Jabłon. 3:1
Polonez - Orzeł 1:2
Miedzanka - Wektra 3:1
Victoria - Fenix 1:1
Ostrówek - Zryw 0:2
Kolektyw - Wilga 1:1
Jastrząb - Małkinia 3:0
Watra - Mazovia II 1:4
Płomień - Czarni 3:0

4. KOLEJKA

Jabłon. - Czarni 2:0
Mazovia II - Płomień 1:1
Małkinia - Watra 3:2
Wilga - Jastrząb 2:1
Zryw - Kolektyw 3:0
Fenix - Ostrówek 2:0
Wektra - Victoria 2:1
Orzeł - Miedzanka 4:1
Naprzód - Polonez 3:1

eprasa.pl cobuz3000a

TWÓJ Głos
GAZETA POWIATU GARWOLIŃSKIEGO
SPORT

Redaguje
Mateusz Połynka
e-mail: sport@twojglos.pl
511 199 671

IV LIGA

WYNIKI 2. KOLEJKI

Mszczon. - Wilga	1:1
Pogoń II - Mazovia	1:4
Warka - Mazowsze	1:1
Tygrys - Zamłynie	2:0
Oskar - Radomiak II	9:0
Pilica - Hutnik - przeł.	
Proch - Podlasie - przeł.	

TABELA

1. Tygrys	2	6	5:0
2. Oskar	2	4	10:1
3. Mazowsze	2	4	5:1
4. Mazovia	2	4	4:1
5. Wilga	**2**	**2**	**1:1**
6. Mszczon.	2	2	2:2
7. KS Warka	2	2	1:1
8. Hutnik	**1**	**1**	**0:0**
9. Zamłynie	1	0	0:2
10. Pogoń II	2	0	1:7
11. Radomiak II	2	0	0:13
12. Podlasie	0	0	0:0
13. Pilica	0	0	0:0
14. Proch	0	0	0:0

NASTĘPNA KOLEJKA

15/16 sierpnia

Wilga Garwolin - Radomiak II Radom (sob., godz. 18:00), Hutnik Huta Czechy - Proch Pionki (sob., godz. 16:00), Zamłynie Radom - Pogoń II Siedlce, Podlasie Sokołów Podl. - Tygrys Huta Mińska, Mazowsze Grójec - Pilica Białobrzegi, Oskar Przysucha - KS Warka, Mazovia Mińsk Mazowiecki - Mszczonowianka Mszczonów.

NASTĘPNA KOLEJKA

Typuje Dawid Wasążnik - bramkarz Wilgi

Wilga - Radomiak II	4:0
Hutnik - Proch	1:1
Zamłynie - Pogoń II	2:1
Podlasie - Tygrys	1:2
Mazowsze - Pilica	1:4
Oskar - Warka	2:1
Mazovia - Mszczon.	2:2

» PIŁKA NOŻNA - DUŻO SYTUACJI I TYLKO JEDEN GOL. W SOBOTĘ DO GARWOLINA PRZYJEDZIE RADOMIAK II

Punkt dużym niedosytem

Piłkarze Wilgi zremisowali z Mszczonowianką na wyjeździe, chociaż szkoleniowiec i zawodnicy z Garwolina mieli nadzieję na jeszcze lepszy wynik

- Mamy drugi remis z rzędu, ale chcieliśmy wygrać i myślę, że byliśmy bliżsi niż miejscowi. Pozostaje duży niedosyt - mówi Damian Milewski, szkoleniowiec Wilgi. Garwolinianie prowadzili po bramce Piotra Talara. „Tali" z ostrego kąta dobił piłkę po zagraniu Kacpra Kozikowskiego do Sebastiana Papiernika. „Papier" uderzył lewą nogą w długi róg. Bramkarz zdołał sparować futbolówkę do boku, a obrońca naszych dopełnił formalności.

Nasi piłkarze mogli podwyższyć prowadzenie. Damian Papiernik nie trafił z 8 metrów, zaś na początku drugiej połowy Filip Gac nie trafił głową z najbliższej odległości po idealnej centrze Talara. Miejscowi zdołali wyrównać po krótko rozegranym rzucie rożnym. Dawid Wasążnik zdołał obronić pierwszy strzał z bliska, jednak nie miał szans przy dobitce z 11 metrów.

Piotr Talar (z lewej) zdobył gola dla Wilgi w Mszczonowie, lecz spotkanie zakończyło się podziałem punktów

- Po stracie gola próbowaliśmy dalej atakować i stworzyliśmy sobie sytuację na objęcie prowadzenia. Szymon Rękawek podał na 10 metr do Bartłomieja Sitarka, lecz jego uderzenie z linii bramkowej wybił jeden z obrońców Mszczonowianki - dodaje Milewski.

Szkoleniowiec Wilgi zauważa, że jego drużyna jest silniejszą ekipą niż w poprzednim sezonie. Garwolinianie zremisowali z Mszczonowianką, która na inaugurację zremisowała z bardzo wzmocnioną drużyną Oskara Przysucha. - *W dwóch pierwszych kolejkach trafiliśmy na dwóch wymagających przeciwników. Przecież Mazovia Mińsk Mazowiecki marzy o tym, by wygrać ligę, a Mszczonowianka jest zawsze solidną ekipą. Po dwóch spotkaniach jesteśmy mądrzejsi i żałujemy, że mamy tylko dwa punkty. Wierzę, że Wilga jest dużo mocniejsza i będzie wygrywać dosyć często* - mówi opiekun naszej drużyny.

JEDEN PLUS JEDEN PLUS TRZY RÓWNA SIĘ PIĘĆ

W najbliższą sobotę piłkarze Wilgi rozegrają trzeci mecz w sezonie. Po raz drugi zmierzą się przed własną publicznością. O godz. 18:00 Tomasz Paszkowski i spółka rozpoczną walkę o punkty z Radomiakiem II Radom. Rywale grający w mocno młodzieżowym składzie rozpoczęli sezon fatalnie. W pierwszej kolejce ulegli 0:4 Mazowszu Grójek, zaś w miniony weekend zostali rozbili 0:9 przez Oskar Przysucha. - *Nie ma co rokować przed pierwszym gwizdkiem. Nie możemy dopisać sobie punktów, bo to często jest bardzo zgubne. Wierzę, że jeden plus jeden plus trzy równa się pięć* - mówi Milewski.

BEZ FILIPA I SEBASTIANA

W spotkaniu w barwach Wilgi nie zagra dwóch ważnych zawodników. Filip Gac i Sebastian Papiernik wyjadą do Gdańska na turniej finałowy Mistrzostw Polski w beach soccera. Filip reprezentuje barwy KP Łódź, zaś „Papier" będzie grał w barwach Boca Gdańsk. - *Mamy szeroką kadrę i każdy dostanie szansę. Rolą trenera jest dobre zarządzanie osobami. Wszyscy muszą czuć się potrzebni. Są pod „prądem" i do mojej dyspozycji* - dodaje.

Mateusz Połynka

Mszczonowianka	1 (0)
Wilga Garwolin	1 (1)

Hutnik w Mrozach, Zryw z Płomieniem

26 sierpnia odbędą się mecze 1/8 finału Pucharu Polski na szczeblu Delegatury Mazowieckiego Związku Piłki Nożnej

PROGRAM 1/8 FINAŁU

26 sierpnia, g. 16:30

Zryw Sobolew - Płomień Dębe Wielkie
Watra Mrozy - Hutnik Huta Cz.
Wicher Sadowne - Pogoń II Sied.
ULKS Gołąbek - Wektra Zbuczyn
ŁDK Łosice - Podlasie Sokołów Podlaski
Victoria Kałuszyn - Tygrys Huta Mińska
Verifis Wyrozęby - Jastrząb Żeliszew
Tęcza Korczew - Mazovia Mińsk Mazowiecki
Watra Mrozy - Hutnik Huta Cz.

ROZMOWA Z Dawidem Wasążnikiem, bramkarzem Wilgi Garwolin

Jesteśmy blisko siebie na boisku, ale i również poza nim

Jak podsumujesz spotkanie?

- Wiedzieliśmy, że czeka nas ciężka przeprawa. Mszczonów zawsze był ciężkim terenem i do tego pogoda nie dopomagała. Upał powyżej 30 stopni dawał się we znaki. Mecz był bardzo wyrównany. Zarówno my jak i Mszczonowianka mogliśmy wygrać, ale wydaje mi się, że mieliśmy więcej klarownych sytuacji, gdybyśmy wykorzystali swoje stuprocentowe okazje, to wracalibyśmy z 3 punktami do Garwolina. Niestety tak nie jest, ale trzeba uszanować cenny 1 punkt.

Przed meczem remis wziąłbyś w ciemno?

- Myślę, że już nie jesteśmy drużyną, która zadowala się remisami. Każdy mecz chcemy wygrać i z każdym możemy toczyć wyrównane pojedynki

eprasa.pl cbda2503a

i jest wielki niedosyt po tym meczu. Robiliśmy wszystko co w naszej mocy, żeby wygrać, ale dzisiaj nie było nam to pisane. Teraz przygotowujemy się na następny mecz i będziemy trenować jeszcze mocniej.

Jak się gra w takiej pogodzie? Stanie na bramce chyba jest trochę lżejsze niż bieganie za piłką?

- Wiadomo, że granie w upale dla nikogo nie jest łatwe. Mam o tyle lepiej, że nie muszę tyle biegać, co koledzy (śmiech), ale upał też mi się daje we znaki. Nie jest tak łatwo skoncentrować się, kiedy stoisz 90 minut na słońcu i musisz obronić ten decydujący strzał.

Przed wami Radomiak II, który gra samą młodzieżą. Czas na pierwszą wygraną w sezonie?

- Tak jak wspomniałem wcześniej, chcemy wygrywać każdy mecz i damy z siebie wszystko, żeby zdobyć trzy punkty. Fajnie by było w końcu wygrać i dać kibicom upragnione pierwsze zwycięstwo w tym sezonie. Niech wygra lepszy!

Czujesz, że przed sobą masz lepszy zespół niż w poprzednim sezonie?

- Wydaje mi się, że jesteśmy bardziej zgraną ekipą niż w zeszłym sezonie. Jesteśmy blisko siebie na boisku, ale i również poza nim. Każdy walczy za drugiego na placu boju i miejmy nadzieję, że taką postawę zachowamy jak najdłużej i będziemy mogli odnosić sukcesy i wygrywać mecze.

Mateusz Połynka