8-letni podpalacz zatrzymany

8-latek naoglądał się filmików na jednym z portali społecznościowych i chciał sprawdzić, jak akcja może wyglądać na żywo... Podczas zabawy z kolegami trzy razy spowodował pożar!

s.3

OŁAWA ECO24 TAXI 24h
PRZEWÓZ OD 1 DO 8 OSÓB
tel. 666 666 146

RADIO-TAXI OŁAWA
196-33
lub 71-303-96-33
24 h - DOJAZD BEZPŁATNY

MAX TAXI 24h
695 603 603
REKLAMA

NIE DZIELIMY

powiatowa

tuOława.pl

GAZETA POWIATOWA-WIADOMOŚCI OŁAWSKIE WWW.TUOLAWA.PL INDEX 324280 ISSN 1509-0809 6 CZERWCA 2024, NR 23 (1621), CENA 4,50 ZŁ 5% VAT

Szok! Ponad 10 tys. zł za prąd?!

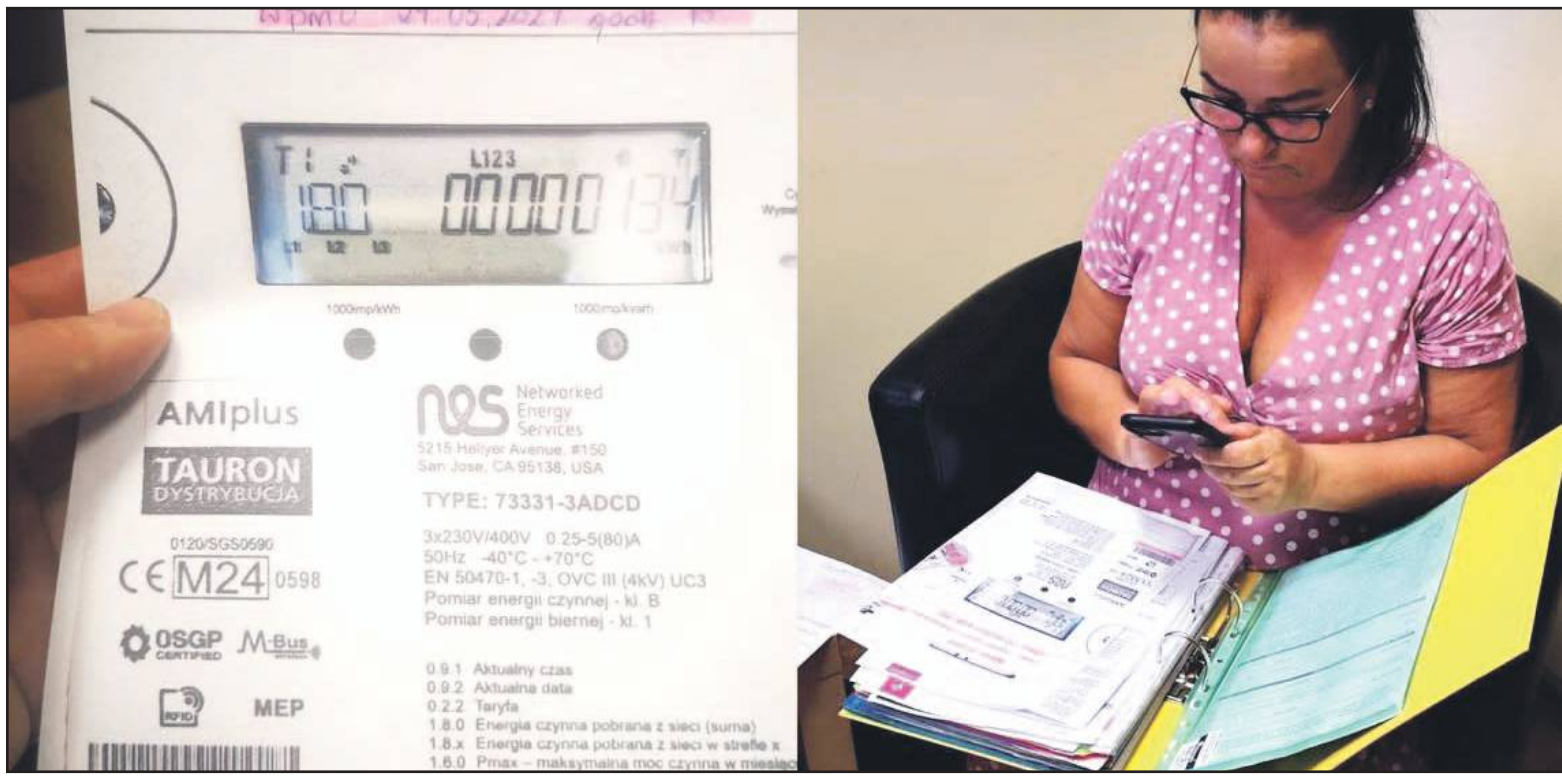

Taki rachunek dostała pani Renata z Oławy. Zwykle za taki sam okres było 800-900 zł

s.3

Nie wolno było otworzyć trumien

- Brat pisał, że pracują przy złomie żelaza...
- Mówili, że ktoś podrzucił poniemiecką minę...

s.14-15

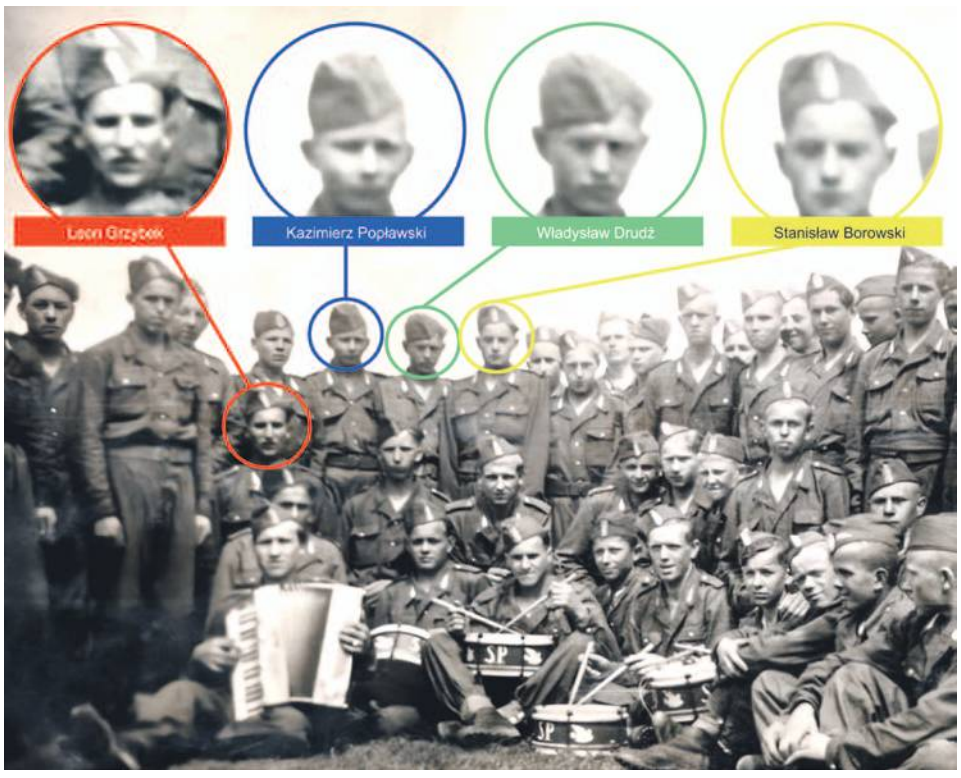

Smród i gołębie odchody na zewnątrz, a w środku grzyb na ścianach

Tak się mieszka przy ul. św. Rocha. Usuwanie gniazd i dezynfekcja nie pomagają. Gołębie wracają, bo mają gdzie, a smród i odchody skutecznie utrudniają mieszkańcom życie.
To jednak tylko część problemów

s.9

Wystarczy dotknąć, a tynk się sypie - mówi pan Ryszard

9 771509 080008 23

eprasa.pl cbbf8ea086

OŁAWA

Z sesji RM

Choć opozycja się bardzo STARAŁA, burmistrz nie zarobi mniej...

Utrzymanie pensji burmistrza na dotychczasowym poziomie zaproponował na sesji Rady Miejskiej 27 maja jej przewodniczący Krzysztof Mazurek z PiS. Radni opozycji chcieli obniżenia wynagrodzenia Tomasza Frischmanna, bo mieli wiele zastrzeżeń do jego dotychczasowej pracy. Głosów w obronie nie było, ale za propozycją Mazurka głosowała większość

Opozycja uważa, że Tomasz Frischmann powinien zarabiać mniej

Radny Piotr Soroczyński chciał obniżenia pensji burmistrzowi

Ustalanie wynagrodzenia burmistrza należy do wyłącznej kompetencji rady gminy. Następuje to w drodze uchwały. Ta jednak wygasa wraz z końcem kadencji, więc na początku kolejnej radni są zobowiązani podjąć nową uchwałę w tej sprawie, niezależnie od tego, czy burmistrzem została osoba po raz kolejny wybrana na to stanowisko czy nowa.

W treści uchwały radni wyznaczają wysokość poszczególnych składowych pensji burmistrza czyli: - wynagrodzenie zasadnicze, dodatek funkcyjny i dodatek specjalny, co wynika z kilku aktów prawnych, które określają też minimalną i maksymalna wysokość tych stawek, a zatem minimalne i maksymalne wynagrodzenie, jakie może otrzymywać burmistrz.

Podczas wtorkowych obrad projekt uchwały w sprawie ustalenia wynagrodzenia dla Tomasza Frischmanna przedstawił przewodniczący RM Mazurek proponując: wynagrodzenie zasadnicze odpowiadającej maksymalnej kwocie określonej w rozporządzeniu Rady Ministrów o pracownikach samorządowych w wysokości - 10 430,00 zł, dodatek funkcyjny również w wysokości odpowiadającej kwocie maksymalnej, czyli - 3 450,00 zł i dodatek specjalny w wysokości - 4 164,00 zł. Łączne daje to - 18 044 zł brutto miesięcznie, czyli tyle samo, ile burmistrz Frischmann otrzymywał w poprzedniej kadencji, od sierpnia 2021 roku.

- Wynagrodzenie ustalone przez Radę Miejską jest jedyną formą zapłaty za wykonywaną pracę, ponieważ zgodnie z ustawą o pracownikach samorządowych, burmistrzowi nie przysługują nagrody, które mogłyby być premią za wyjątkowe osiągnięcia - czytamy w uzasadnieniu projektu uchwały przygotowanej przez przewodniczącego Mazurka.

Propozycji przewodniczącego sprzeciwili się radni opozycji. Zaczął Piotr Soroczyński z KO Nowa Lewica: - Jestem przeciwny uchwale, którą przedstawił przewodniczący - mówił. - Zaproponowana kwota jest za wysoka. Praktyka powinna być taka, że na tym stanowisku powinna być kwota minimalna wynikająca z ustawy, a więc niższa o 20 % od zaproponowanej przez przewodniczącego.

Radny dodał, że tak jest np. w Brzegu, gdzie obecna pani burmistrz będzie zarabiała koło 14,5 tys. zł, czyli o 3 600 zł mniej niż stawka zaproponowana dla burmistrza Oławy. Mniej będzie zarabiał też prezydent Warszawy, bo około 16 tys. Są to minimalne wynikające z przepisów kwoty i zdaniem radnego przykład dobrej praktyki, dlatego też prosił radnych o odrzucenie projektu uchwały zaproponowanej przez przewodniczącego Mazurka. Prośbę Soroczyńskiego poparł radny Albert Zieliński z „Wszystko dla Oławy-Koalicja". Według niego burmistrz nie jest nowy, więc podejmując taką uchwałę powinno się spojrzeć na jego pracę oceniając to, co zrobił do tej pory, a raczej czego nie zrobił, jak stwierdził radny. Jego zdaniem to, że w tych wyborach Tomasz Frischmann otrzymał o 3 tys. głosów mniej niż w przednich, oznacza, że ocena mieszkańców jest bardziej krytyczna niż ocena przewodniczącego. Przypomniał też kilka kontroli, jakie odbyły się w minionej kadencji w Urzędzie Miejskim, w tym Regionalnej Izby Obrachunkowej, która miała zastrzeżenia do pracy burmistrza, wytykając mu niewystarczającą kontrolę zarządczą. - W skrócie, burmistrz nie panował nad tym, co dzieje się urzędzie - mówił radny, wspominając o kontrolach przeprowadzonych w roku 2018, 2022 oraz na początku tego roku, „która po raz kolejny wskazała, że w urzędzie nie jest sprawowana kontrola zarządcza w sposób wystarczający, co zresztą sam burmistrz przyznał w odpowiedzi na wystąpienie pokontrolne i wskazał na działania, które zostaną podjęte, żeby taką kontrolę w urzędzie wzmocnić, to znaczy żeby zaczął nim zarządzać - mówił radny.

Zdaniem radnego powodem do niższego wynagrodzenia jest też to, że w minionej kadencji nie zrealizowano żadnych z zapowiadanych przez burmistrza projektów, na które najbardziej czekają mieszkańcy, czyli: obwodnicy i mostów. - Miasto się wyludnia - przekonywał. - Nie zrobiono też nic, co podniosłoby atrakcyjność miasta dla inwestorów.

- Podpisano umowę i nie jest to pochwała, a zarzut z mojej strony, wskutek której zewnętrzna spółka wybudowała w Oławie 144 mieszkania w ramach programu Mieszkania Plus, który obciąża budżet miasta. Na razie w stopniu niewielkim, ale w bardzo dużym obciąży wtedy, kiedy Tomasz Frischmann burmistrzem już nie będzie - argumentował dalej radny. Wspomniał też m.in. o tym, że burmistrz miał załatwić problem przejazdu kolejowego na Wiejskiej, a nie załatwił - przejazd jak się psuł, tak się psuje, a miasto jak się korkowało, tak się korkuje. Zieliński mówił, że przyspieszono prace nad wykonaniem i przyjęciem Studium miasta, pomimo że o wiele efektywniejszym rozwiązaniem byłoby przyjęcie Planu Ogólnego, dzięki czemu miasto miałoby m.in. wpływ na to, jak będą wyglądały osiedla budowane przez deweloperów. Studium natomiast do niczego takiego deweloperów nie obliguje, a z jakiegoś powodu przyspieszono jego procedowanie. - Uważam, że to działanie na szkodę naszego miasta - stwierdził Zieliński i zaglądając na własne podwórko dodał, że mieszka w takiej części miasta, która została przez Urząd Miejski zapomniana. Nie ma tam chodników, pasów, poniszczone są trawniki. Nie raz o tym informował pisemnie, ustnie, telefonicznie i nic. - Z mojego podwórka widzę więc brak zainteresowania burmistrza sprawami zwykłych ludzi - stwierdził dorzucając kilka adresów zniszczonych budynków socjalnych i komunalnych, m.in. przy ul. Łąkowej czy Oleśnickiej - Pan tych wszystkich ludzi zostawił. Wiem, że to pewnie nie są pana wyborcy, ale pozostawienie całej grupy ludzi, którzy na co dzień nie radzą sobie z życiem tak jak pan czy inni obecni na tej sali, jest pana największym grzechem. Zgadzam się więc z Piotrem Soroczyńskim, że pana wynagrodzenie powinno być na najniższym możliwym poziomie i apeluję do radnych o obniżenie wynagrodzenia zaproponowane przez przewodniczącego.

Takie stanowisko poparli także radny Bartosz Gawlas i Magdalena Ziółkowska, wspominając o kolejnych niezałatwionych w minionej kadencji sprawach - w tym o niezrealizowaniu żadnego zadania z Budżetu Obywatelskiego. Zastrzeżenia miała też radna Agnieszka Mikołajek. Powołując się na specjalistów powiedziała, że na wzrost inflacji w Polsce wpływa m.in.wzrost dynamiki wynagrodzeń - może więc warto pokazać dobry przykład i to wynagrodzenie niech nie będzie na poziomie maksymalnym. - Nie wiem, czy na najniższym, to powinno być do dyskusji, ale nie na maksymalnej - powiedziała .

Radni koalicji rządzącej, a wiec PiS i BBS, nie zabierali głosu w tej dyskusji, po której radny Zieliński złożył wniosek formalny o obniżenie o 10% każdej ze składowych wpływających na wynagrodzenie burmistrza w stosunku do tych, jakie zaproponowano w projekcie uchwały przedstawionym przez przewodniczącego rady.

Wniosek jednak upadł. Na 18 radnych obecnych na sesji przeciwko wnioskowi głosowało 11 radnych koalicji rządzącej. 7 pozostałych było przeciwko. Tak samo rozłożyły się głosy przy głosowaniu nad projektem uchwały zaproponowanej przez przewodniczącego, z której wynikało, że wynagrodzenie burmistrza będzie takie same jak dotychczas, czyli 18 044 tys. zł brutto.

Za podjęciem tej uchwały zaproponowanej przez Krzysztofa Mazurka głosowało 11 radnych, 7 było przeciwko.

WIOLETTA KAMIŃSKA
wkaminska@gazeta.olawa.pl

Złodziej CHODZIŁ sobie po podwórku i kradł

GMINA JELCZ-LASKOWICE

To było 29 maja w Wójcicach. Z podwórka ktoś ukradł myjkę ciśnieniową marki Kärcher, ale nie tylko...

Oprócz myjki złodziej wziął kilka innych drobnych przedmiotów.

- Kärcher był w zamkniętym pomieszczeniu, więc złodziej bezkarnie chodził nie tylko po podwórku, ale też wchodził do pomieszczeń gospodarczych - ostrzega wiejski profil FB „Wójcice, gm. Jelcz-Laskowice". - Właściciele sprawdzają dokładnie, jakie szkody zostały jeszcze wyrządzone i sprawę przekażą policji. Zwróćmy uwagę na swoich podwórkach na cenne przedmioty oraz zgłaszamy, jeśli widzimy obce osoby, które przyglądają się naszym posesjom. Wszelkie kradzieże koniecznie należy zgłaszać na policję.

(SZ)

REKLAMA

eprasa.pl cbbf8ea086

Szok! Ponad 10 tys. zł za PRĄD?! Taki rachunek dostała pani Renata

Zwykle za pół roku było 800-1000 zł, a tym razem aż 10.268 zł!

OŁAWA

Zwykle za pół roku było 800-1000 zł, a tym razem aż 10.268 zł! I nie tylko o wysokość kwoty tu chodzi, a przede wszystkim o naliczenie. Z rachunku wynika, że pani Renata tym razem zużyła... 1000% więcej prądu, czyli 10 razy więcej niż zwykle!

- To przecież jakiś absurd, niemożliwe - mówi mieszkanka Oławy. - Wychodzi na to, że mam zużycie prądu takie samo, jak wszystkie mieszkania w mojej klatce razem wzięte!

Pani Renata nie może się pogodzić z takim załatwieniem sprawy. Od 8 lat mieszka przy ul. Iwaszkiewicza w Oławie. Sama! I tyle miałaby zużyć prądu? Jej sąsiadka z mężem i dwójką dzieci zużywa 10 razy mniej.

- To było tak - opowiada. - Zdemontowano mi stary licznik, bo kończył się termin jego legalizacji. Zamontowano nowy. Po rozliczeniu starego licznika dostałam w maju fakturę na zużycie prawie 11 tys. kWh za ponad 10 tys. zł! W analogicznych okresach poprzednich lat miałam zużycie na poziomie 800-900 kWh, w okresie świątecznym najwięcej było do tej pory 1100 KW. Przez osiem lat mam cały czas te same urządzenia w mieszkaniu. Mieszkam sama, tylko w święta jest rodzina. Nie mam jakichś wyjątkowo prądożernych urządzeń. Kuchenka nie jest indukcyjna, tylko normalna elektryczna, odkurzacz jest ładowany raz na dwa tygodnie, laptopa używam rzadko, bo wszystko robię na smartfonie, z żelazka za dużo nie korzystam, bo mam garderobę, więc wszystko jest na wieszakach. Pościel daję do pralni, gdzie mi ją magluję, więc nie trzeba prasować. Obiady jem w pracy w firmie Autoliv, tam potwierdzą, więc nie gotuję dużo. Od paru lat mam cały czas te same urządzenia, a tu nagle taki wzrost zużycia. Gdy dostałam rachunek, myślałam, że to u nich jest jakaś pomyłka, czekałam na weryfikację. Sprawdziłam odczyty licznika. Skoro pół roku temu miałam 46 000, to teraz powinnam mieć 47 000, czyli o tysiąc więcej, jak zwykle. Po tygodniu zadzwoniłam do Taurona, aby spytać, co to jest. Usłyszałam, że jest dobrze, bo taki był odczyt, jest też zdjęcie licznika z takim stanem. Według Taurona wszystko jest w porządku. Wtedy zażądałam zbadania licznika, bo może się zepsuł. Uzyskałam odpowiedź, że według nich licznik jest dobry. Dwa dni temu był u mnie pan z Taurona, zrobił zdjęcie tego nowego licznika i jego stan wskazuje, że moje zużycie jest ok.140 kWh na miesiąc, czyli takie, jak było dotąd. No więc skąd wcześniej te 10 tys. kWh? Z protokołów, jakie ma Tauron, wynika, że licznik po prostu pokazał takie zużycie, co jest niemożliwe i absolutnie się z tym nie zgadzam. Chciałabym, aby to jakoś niezależnie sprawdzić, ale oni chcą, abym sobie zrobiła prywatnie pomiar zużycia energii w mieszkaniu. To jednak kosztuje ok. 2,5 tys. zł. Odwołałam się do Taurona, który już dwa razy zawiesił mi płatność tej dużej faktury, ale wciąż uważa, że mam ją zapłacić. Najwyżej zgodzą się na rozłożenie tego na raty, ale z ustawowymi odsetkami.

Gdy przyjdzie do zapłacenia tego rachunku, pani Renata będzie pod ścianą, bo nie ma takich pieniędzy. Obecnie - jak twierdzi - jej dochód oscyluje w okolicach najniższej pensji, a teraz dodatkowo z powodów zdrowotnych nie jest dopuszczona do pracy.

- Ja się zgodzę, że mogłam zużyć więcej nawet o 100%, ale nie 1000%! - mówi rozżalona. Była już w tej sprawie na policji, ale tam niewiele potrafili pomóc, bo nic nie wskazuje na to, aby jej ten prąd ktoś kradł. Chce jeszcze pójść do prokuratury i zgłosić wyłudzenie, bo przecież ona tyle prądu nie zużyła, nie ma takich możliwości. - Tymczasem Tauron twierdzi, że skoro tyle pokazuje licznik, to mam za tyle zapłacić. I koniec! Wtedy pozostanie mi już tylko sąd. Ciekawa jestem, czy są w Oławie osoby z podobnym problemem?

Na wszelki wypadek pani Renata wystąpiła z wnioskiem do Taurona, aby ten stary licznik zabezpieczyć na potrzeby postępowania, bo gdy go zniszczą, już nic nie da się udowodnić. Pani Renata podejrzewa, że jest wadliwy i stąd takie zawyżenie zużycia, dlatego złożyła w Tauronie wniosek o wykonanie zbadania obu liczników (starego i nowego). Niestety, to będzie robione na jej koszt (2 razy 200 zł). Gdyby okazało się, że urządzenie jednak jest wadliwe, wtedy opłat nie będzie musiała ponieść.

Zgłosiła się także do Urzędu Regulacji Energetyki, który generalnie zajmuje się przedsiębiorstwami, ale dla konsumentów detalicznych mają koordynatora do spraw negocjacji. - Może oni pomogą - mówi nadzieją pani Renata.

Tauron odpowiada wciąż to samo: - Obecnie nie mamy podstaw do wykonania korekty faktury.

Jak twierdzi firma, w kwietniu monter odczytał licznik z takim, a nie innym stanem, przy czym wskazania wprowadzone przez montera pokrywają się ze zdjęciami, które wtedy zrobił. A skoro taki był odczyt, to takie było zużycie prądu. I już! Tylko że zdaniem pani Renaty to nie jest możliwe. I kółko się zamyka.

*

Sprawę będziemy monitorować. Już wystąpiliśmy do rzecznika prasowego firmy Tauron Dystrybucja z pytaniami.

(CK)

30 maja br. około godz. 14:30 otrzymano kolejne zgłoszenie o pożarze, który miał miejsce na skrzyżowaniu ul. Bożka i Tańskiego, niedaleko placu zabaw. Tym razem podpalony został boks śmietnikowy

Sprawca TRZECH podpaleń zatrzymany

JELCZ-LASKOWICE

W środę 29 maja kilka minut przed godziną 14:00 dyżurny oławskiej jednostki otrzymał zgłoszenie dotyczące pożaru w Jelczu-Laskowicach na ul. Tańskiego. Jak się okazało, w piwnicy jednej z klatek schodowych podpalony został trzykołowy rowerek dziecięcy. Zadymieniu uległa cała klatka schodowa, na szczęście nie było potrzeby ewakuacji mieszkańców

Kilkanaście minut później, bo już po godz. 14:00, po zakończeniu działań na ul. Tańskiego policjanci zostali wezwani na pobliską ulicę - Bożka - gdzie palił się pozostawiony na klatce schodowej wózek dziecięcy.

Przeprowadzone na miejscu czynności potwierdziły, że obie sytuacje były działaniem celowym - podpaleniem.

Następnego dnia, czyli 30 maja, około godz. 14:30 otrzymano kolejne zgłoszenie o pożarze, który miał miejsce na skrzyżowaniu ul. Bożka i Tańskiego, niedaleko placu zabaw. Tym razem podpalony został boks śmietnikowy.

Kryminalni w ramach prowadzonych czynności szybko ustalili, że za sprawcą podpalenia kryje się 8-latek. Policjanci dotarli do chłopca oraz jego kolegów, ustalając wszystkie okoliczności zdarzenia.

Ze wstępnych ustaleń wynika, że 8-letni mieszkaniec Jelcza Laskowic przed zdarzeniami oglądał filmy zamieszczane na jednym z portali społecznościowych. Zaciekawiony całą sytuacją postanowił sprawdzić, jak sytuacje wyglądają na żywo, więc podczas zabawy z kolegami podpalił wymienione miejsca.

- Małoletni swoim lekkomyślnym zachowaniem spowodował ogromne straty - mówi oficer prasowa KPP Oława Wioletta Polerowicz. - Zgodnie z procedurą sytuację opiekuńczą chłopca sprawdzi teraz sąd rodzinny, do którego przekazane zostaną zebrane przez mundurowych materiały.

(CK)

Poczta Polska
AGENCJA POCZTOWA
OŁAWA ul. 3 MAJA 4H
(ciąg sklepów pomiędzy wieżowcem a PKS-em)
- LISTY POLECONE: WYSYŁKA i ODBIÓR
- PACZKI krajowe i zagraniczne: WYSYŁKA i ODBIÓR
- REALIZACJA PRZELEWÓW (OPŁATY, RACHUNKI)
- SPRZEDAŻ: ZNACZKÓW, KOPERT, POCZTOWYCH, WIDOKÓWEK
Czynne: pon – pt 9:00-17:00
sobota 9:00-12:00
REKLAMA

POMOC OSOBOM POSZKODOWANYM W WYPADKACH
BEZPŁATNA ANALIZA SPRAWY
Kancelaria Odszkodowawcza Wojciech Pawłowski
Oława, ul. 11 Listopada 23a, tel. 731 97 97 97
www.odszkodowania.pl
REKLAMA

KASACJA POJAZDÓW
STAL-FOX
- OFERUJEMY NAJLEPSZE CENY - GOTÓWKA
- WYSTAWIAMY WSZYSTKIE ZAŚWIADCZENIA
- ZAPEWNIAMY DARMOWY TRANSPORT
Oława, ul. Zielna 26, tel. 510 148 426
REKLAMA

eprasa.pl cbbf8ea086

OŁAWA

Trasa rowerowa z Oławy do J-L nadal w POWIJAKACH

Wciąż nie podpisano umowy na wykonanie projektu ścieżki rowerowej Oława - Jelcz-Laskowice. Okazało się, że pieniędzy potrzeba więcej niż zakładano

Przypomnijmy. 2 czerwcu 2023 roku włodarze Oławy, Jelcza-Laskowic oraz gmin Domaniów, Oława oraz dyrektor Dolnośląskiej Służby Dróg i Kolei we Wrocławiu podpisali porozumienie w sprawie wspólnej realizacji projektu trzech ścieżek rowerowych - Blue Velo, Złota i długo oczekiwana Via Regia, czyli z Oławy do Jelcza-Laskowic. Wszystkie trasy mają powstać w ramach „Dolnośląskiej Cyklostrady". Po podpisaniu porozumienia burmistrz Oławy z nieukrywana satysfakcją mówił o dużym sukcesie. Po pierwsze dlatego, że porozumienie udało się podpisać, po drugie - że „za chwilę" DSDiK, czyli służba dróg i kolei o zasięgu wojewódzkim, ogłosi przetargi na wykonawców projektów, po trzecie - miasto zapłaci tylko 50% za wykonanie tego projektu i to dopiero w przyszłym roku. Jeszcze w tym samym miesiącu, tj. 29 czerwca 2023, na sesji RM radni jednogłośnie podjęli uchwałę o udzieleniu pomocy finansowej województwu dolnośląskiemu na realizacje projektów wspomnianych ścieżek. Zgodnie z uchwałą zadanie miało być wykonane do końca 2024 roku. Określono też kwoty, jakie przypadną Oławie za każdą ze ścieżek, z zastrzeżeniem, że kwoty te mogą się zmienić po ogłoszeniu i rozstrzygnięciu przetargów, w których mają być wybrani wykonawcy projektów.

W dniu podpisywania porozumienia 2 czerwca w UM w Oławie dyrektor DSDiK i jego zastępczyni tłumaczyli, że samorządy powiatu oławskiego są jednymi z pierwszych, które podpisują stosowne porozumienie i jest to powód do zadowolenia, bo pozwala to na szybkie uruchomienie procedury. Dodała, że etap projektowania ścieżek powinien potrwać około roku. Wykonanie to kolejne 2 lata. Przed budową trzeba będzie jednak uzyskać stosowne pozwolenia na budowę. Po ich uzyskaniu samorządy będą mogły aplikować o pieniądze unijne na budowę.

*

W listopadzie minionego roku okazało się, że projektowanie trasy, które miało się

rozpocząć „za chwilę", wciąż się nie rozpoczęło i trzeba podpisać aneks do porozumienia wydłużający termin realizacji zadania na lata 2023-25. To oznaczało, że sam proces projektowania potrwa nie rok, jak zapowiadano, a dwa lata albo dłużej.

Temat powrócił na ostatniej sesji RM, 27 maja. Okazuje się, że DSDiK wciąż nie podpisała umowy na wykonanie projektów tras rowerowych, bo konieczne jest podpisane kolejnego aneksu do podpisanego prawie rok temu porozumienia. Tym razem chodzi o zwiększenie środków na zaprojektowanie trasy z Oławy do Jelcza-Laskowic. Po rozstrzygnięciu przetargu na wykonawcę projektu okazało się bowiem, że najniższa oferta opiewa na kwotę 227 550 zł. To oznacza, że wartość zadania, oszacowana początkowo na 168 tys. zł, będzie wyższa o 29 775 zł.

- I mówimy tu tylko o odcinku tej trasy przechodzącym przez teren naszego miasta - podkreślił burmistrz. Dodał, że podjęcie uchwały w sprawie zwiększenia środków na ten cel spowoduje rozpoczęcie prac projektowych tej konkretnej trasy.

Odpowiadając na pytania radnych, m.in. kiedy trasa zostanie zrealizowana, burmistrz wyjaśnił, że miasto Oława nie jest inwestorem. - Planowany termin realizacji dokumentacji to koniec roku 2025, ale znając życie ten termin na pewno się przedłuży dlatego, że wchodzimy w „Nature 2000", uzgodnienia z Wodami Polskimi, polder zalewowy, przechodzimy przez rzekę, więc w moim odczuciu ten termin będzie wydłużony, ale obym się myli - powiedział. - Kiedy nastąpi realizacja zadania, trudno powiedzieć, a jeszcze raz zwracam uwagę, że mówimy tylko o oławskim odcinaku tej trasy.

Nawiązując do tematu dwóch pozostałych tras rowerowych zaplanowanych w ramach „Dolnośląskiej Cyklpostrady" burmistrz poinformował, że przetargi na ich projekty też się odbyły, ale... zostaną powtórzone, bo po otwarciu ofert okazało się trzeba by było dużo dofinansować.

- Może w kolejnym przetargu trafią się tańsze oferty, a jeżeli nie, to będziemy analizować możliwości budżetowe i zobaczymy, co nam życie pokaże - dodał.

Za podjęciem uchwały o podwyższeniu kwoty na projekt Via Regia głosowali wszyscy radni obecni na sesji 27 maja, czyli 18 osób.

(WK)

Elektrykiem za DARMO? Podczas testów to możliwe

OŁAWA

Od piątku 1 czerwca na linii numer 1 oławski PKS rozpoczął testy polskiego innowacyjnego elektrycznego autobusu PILEA model 10E

Podczas jazd testowych na linii nr 1 przejazdy są bezpłatne.

- Życzymy przyjemnych podróży i czekamy na Państwa opinie w komentarzach - informuje PKS Oława.

Testowany autobus jest niskopodłogowy na całej długości (bez stopni poprzecznych). Charakteryzuje się większą liczbą miejsc siedzących, w wersji szkolnej zabiera na pokład 72 osób, w tym 37 na miejscach siedzących i spełnia surowe wymogi dla autobusu szkolnego w rozumieniu art. 2 pkt 41 a Ustawy z dnia 20 czerwca 1997 r. Prawo o ruchu drogowym. Opcjonalnie wyposażony w baterie o pojemności umożliwiające przebieg nawet do ponad 400 km na jednym ładowaniu.

Jako ciekawostkę można podać, że nie ma lusterek wstecznych - obraz z tyłu pojawia się na ekranie z kamer.

- Bardzo fajnie się prowadzi - ocenia kierowca PKS Zbigniew Rawski. - Na pewno lepszy niż poprzednio testowany elektryczny autobus.

Ważne, że gdy za jakiś czas chcielibyśmy wejść w tankowanie wodoru, w tym modelu jest to możliwe - firma, która go wyprodukuje, sama go przestroi tak, że będzie jeździł i na prądzie, i na wodorze.

(CK)

PKS Oława

Autobusu PILEA model 10E

RONDO przy Kauflandzie?

Czy będzie tu rondo?

OŁAWA

Miasto przeznaczyło pieniądze na wykonanie koncepcji ronda przy Kauflandzie, chociaż nie ma tam dróg miejskich

91 tys. zł na pomoc rzeczową Dolnośląskiemu Urzędowi Wojewódzkiemu przeznaczyło Miasto Oława na opracowanie koncepcji rozbudowy drogi wojewódzkiej 396 „polegającej na poprawie bezpieczeństwa ruchu drogowego poprzez budowę ronda na skrzyżowaniu ulic: wojewódzkiej 396 oraz dróg powiatowych 1570D, 1567D i 1574D, czyli ulicami Lipową, Broniewskiego i Kilińskiego".

Wykonanie koncepcji ronda w tym miejscu to inicjatywa burmistrza Tomasz Frischmanna i miasto będzie wykonywało to zadanie. - W oparciu o wytyczne Dolnośląskiej Służby Dróg i Kolei - mówi burmistrz. - To opracowanie pozwoli ustalić, czy wykonanie ronda w tym miejscu jest możliwe, a jeżeli tak, to w jakim zakresie. Na podstawie tego dokumentu można będzie w też w przyszłości zlecić warunki wykonania projektu. Budowa ronda w tym miejscu jest moim pomysłem z kampanii wyborczej i go realizuję. Ufam, że uda się je zrealizować w tej kadencji, o ile znajdą się pieniądze na ten cel i będzie wola zarządców dróg, czyli Starostwa Powiatowego w Oławie, na które bardzo liczę, bo tam są trzy drogi powiatowe, oraz Dolnośląskiej Służby Dróg i Kolei.

Burmistrz dodaje, że owszem, nie ma tam dróg miejskich, ale to taka sama sytuacja jak przy rondzie na ul. Lipowej, gdzie też nie było dróg miejskich, a realizację zadania również zainicjowało miasto, rozpoczynając prace od koncepcją. Następnie burmistrz zwrócił się z pomysłem dalszej realizacji tematu do powiatu.

Wstępne rozmowy z DSDiK na temat przygotowania koncepcji budowy ronda przy Kauflandzie już przeprowadzono. Przyjęta przez radnych uchwała o przekazaniu pieniędzy na ten cel pozwoli burmistrzowi podpisać z DSDiK stosowne porozumienie, na podstawi którego można będzie rozpocząć procedurą przetargową na wykonanie koncepcji.

Wszyscy radni obecni na sesji RM 27 jednogłośnie zagłosowali za uchwałą umożliwiająca rozpoczęcie procedury prac nad koncepcją ronda.

(WK)

eprasa.pl cbbf8ea086

OŁAWA

Z sesji RM

Urbańczyk: - Lepiej kupić policji ROWERY niż samochód

Jedną z propozycji zmian w budżecie miasta na ten rok, zaproponowanych przez burmistrza Tomasza Frischmanna na ostatniej sesji Rady Miejskiej, było przeznaczenie 35 tys. zł na dofinansowanie zakupu samochody dla policji

- Z takim wnioskiem zwrócił się do samorządów komendant, a my jako samorządowcy zaakceptowaliśmy to i zrzucamy się na nowy wóz policyjny - uzasadniał burmistrz.

- Jestem przeciwny temu, by kupować samochód dla policji - ripostował radny Józef Urbańczyk. - Lepiej im kupić rowery.

*

Zaproponowany przez burmistrza projekt uchwały, zakładał zmianę planu dochodów i wydatków budżetu na łączną kwotę 5 728 861,64 zł. W tym, oprócz pieniędzy na zakup samochodu dla policji, przeznaczano np. 500 tys. zł na wydatki bieżące - odsetkami od kredytów i tyle samo na zakup energii, 400 tys. zł na modernizację i remonty w szkołach podstawowych, 200 tys. zł na remonty dróg, 100 tys. zł na dofinansowanie remontów budynków komunalnych. Na wniosek instytucji kultury przeznaczono również 90 tys. zł na Centrum Sztuki i 20 tys. zł na bibliotekę, co - jak tłumaczył burmistrz - jest związane z realizacją programu Aktywna Oława, oraz 500 tys. zł na dotacje związane z realizacją zadań na rzecz organizacji pożytku publicznego w zakresie sportu, co umożliwi rozstrzygnięcie ogłoszonych konkursów. Zaproponowane zmiany zakładały też przekazanie ponad 1,8 mln zł na zakupu autobusów elektrycznych. Na początku tego roku Związek Oławskie Przewozy Gminno-Powiatowe, otrzymały na ten cel ponad 16,5 mln zł z Centrum Unijnych Projektów Transportowych, ale całkowity koszt projektu jest wyższy i zakładał wkład własny samorządów tworzących Związek stąd taka propozycja zmiany w budżecie.

Radny Józef Urbańczyk: - Lepiej kupić policji rowery niż samochód

Głos w dyskusji nad uchwałą zabrał radny Józef Urbańczyk z klubu Sympatycy PiS, który wcześniej zapowiadał, że nie będzie popierał uchwał, które przewidują zakup samochodu dla policji i - jak się okazało - zdania nie zmienił. - Jestem przeciwny temu, by kupować samochód dla policji - mówił na sesji. - Według mojej opinii oni nie wywiązują się z powierzonych im zadań i osobiście się o tym przekonałem. Nie zwracają uwagę na tych, którzy dokonują wykroczeń. Weźmy ciężarówki wjeżdżające na most przy ul. Strzelnej. Mówiłem o tym straży miejskiej, ale ta nie ma kompetencji, poszedłem z tym na policję, a tam okazało się, że więcej czasu zajmuje biurokracja, a jeżeli nawet zajmą się tematem to nie ma pewności, że sprawca wykroczenia zostanie ukarany więc mogę mieć przez to jeszcze kłopot bo będą mnie ciągać po sądach. Dlatego też proponuję, by nie kupować policjantom samochodu. Do patrolowania lepiej im kupić rowery niech, staną za mostem i kontrolują przejeżdżające samochody.

Radny dodał, że w poprzedniej kadencji była możliwość, aby policja otrzymała rowery do prowadzenia patroli drogowych i one na nich czekały we Wrocławiu, ale policjanci ich wtedy nie przyjęli, a zdaniem radnego powinni. Jeszcze raz podkreślił, że będzie głosował przeciwko zaproponowanej uchwale zmian w budżecie, chociaż przeciwny jest tylko jednemu z jej zapisów, czyli zakupowi samochodu dla policji.

- No, ale w tej uchwale są też inne rzeczy, np. zakup autobusów elektrycznych - zareagował radny Mazurek.

- Więc mamy pytanie, czy będzie specjalna uchwała o przekazaniu pieniędzy na zakup samochodu policji - kontynuował Urbańczyk.

- Nie, specjalnej nie będzie, panie radny - ripostował Mazurek

- Więc będę głosował przeciwko - podsumował Urbańczyk.

Do dyskusji włączył się radny Albert Zieliński. Przypomniał, że od ponad roku głosuje przeciwko albo wstrzymuje się od głosu przy uchwałach zmian w budżecie, które wprowadza burmistrz. Dlatego? Bo - jak twierdzi - przy okazji zmian dobrych czy oczywistych wprowadzane są zmiany dla niego nie do przyjęcia albo takie, o których burmistrz nie wspomina, tak jak o tym samochodzie, albo wspomina tylko o tych, które publicznie dobrze się sprzedają. Jednocześnie wprowadza wiele takich, które dla radnego są nie do przyjęcia. - Głosuję przeciwko albo się wstrzymuję, ponieważ burmistrzowi nie wierzę. I do tego namawiam pozostałych radnych - mówił.

Głos w dyskusji zabrał też burmistrz Tomasz Frischmann, mówiąc że o samochodzie dla policji wspominał. Poza tym prezentując uchwałę zapowiedział, że nie wszystkie elementy wymieni, bo są zapisane w treści projektu uchwały. Zauważył też, że rzeczywiście radny Zieliński głosuje tak, jak mówi, ale... nigdy dotychczas nie powiedział, dlaczego to robi.

Za podjęciem uchwały o zmianach w budżecie głosowało 10 radnych. 2 było przeciwko, w tym zgodnie z zapowiedzią radny Urbańczyk. 6 wstrzymało się od głosu.

(WK)

Klimatyzacja od TAURONA
Komfortowe warunki w Twoim domu

Zyskaj:
- możliwość finansowania kredytem **RRSO 0%**
- do **5 lat gwarancji** na urządzenie
- **szybki montaż** – nawet w ciągu 7 dni
- do **200 zł** zwrotu za prąd na Twoje konto rozliczeniowe

Zamów na tauron.pl/klimatyzacja

REKLAMA

eprasa.pl cbbf8ea086

Wstępniak, czyli...

...żeby mieć głos, trzeba tam być

Jak pisaliśmy tydzień temu, a co było dotychczas niespotykane, do składu Komisji Kultury, Sportu, Rekreacji i Młodzieży w Oławie zgłosili się... wszyscy radni! Przez moment komisja liczyła więc aż 21 osób, czyli cały skład Rady Miejskiej. Do tej pory w jej historii czegoś takiego nie było. Ale po coś to było, bo przecież nie uwierzycie, że nagle wszyscy radni zapałali miłością do sportu, a tym bardziej do kultury. Cóż - demokracja. Jedna opcja naobiecywała coś sportowcom przed wyborami, więc żeby się wywiązać, trzeba było głosów, aby te obietnice spełniać. Gdy dotarło to do drugiej opcji, zapadła szybka decyzja:

- Też tam idziemy, żeby blokować to, co nie wychodzi z naszej opcji.

- No to my dorzucimy do komisji wszystkich swoich radnych, bo jednak zobowiązania wyborcze święta rzecz! - uznała na to pierwsza opcja.

- W życiu! - pomyślała druga. - My też całą chmarą ruszamy do komisji, aby odbić wasze obietnice i realizować nasze...

I tak to zapewne w dużym skrócie wyglądało, aż w komisji znaleźli się wszyscy radni. Więcej nie było kogo rzucić do boju. Ostatecznie więc ta opcja, która dysponuje jednym głosem więcej niż ta druga - wygrała i może realizować własne obietnice. Na tym polega demokracja i - jak widać - nawet na poziomie lokalnym, gminnym to się sprawdza, reguły są znane i jasne, wykorzystywane przez naszych przedstawicieli w samorządach. Aby robić to, co chcemy, trzeba mieć przynajmniej jeden głos więcej niż tamci. Niby jasne, znane od lat, ale w takim razie dlaczego tak gremialnie, jak chodzimy na wybory samorządowe, nie uczestniczymy w wyborach do Parlamentu Europejskiego? No właśnie. A te już w najbliższą niedzielę. Unia Europejska, której jesteśmy częścią, podejmuje wiele decyzji i wiążących dla nas decyzji, choćby w sprawach, które są dla nas tak ważne jak uchodźcy, pomoc walczącej Ukrainie, wspólny rynek czy sprawa klimatu. Chcesz, aby twój przedstawiciel decydował o tych sprawach zgodnie z twoimi przekonaniami? Wybierz go. Idź na niedzielne wybory! One są jeszcze ważniejsze niż te lokalne, choć po dotychczasowej frekwencji wydaje się odwrotnie. Pamiętaj - ten jeden głos więcej zadecyduje, czyje zobowiązania będą realizowane. Te wobec ciebie? Czy wobec nich? Jeśli w ogóle nie zagłosujesz, nie dasz szansy swoim przedstawicielom.

JERZY KAMIŃSKI

Listy do redakcji

„Od mamy na dzień mamy”.

Matki, żony i kochanki. Polki, Europejki, obywatelki świata. Dziś możemy wszystko, ale nie zawsze było tak sielankowo. W listopadzie minie 106 lat, jak w pełni możemy mówić o sobie jako o pełnoprawnych Polkach. Bo właśnie w 1918 roku uzyskałyśmy pełnię praw obywatelskich w Polsce. Kobieta, towarzyszka życia mężczyzny, matka dzieci, zwykła zjadaczka chleba - stała się w pełni człowiekiem. Mogła nie tylko głosować, ale też być wybierana. Mogła pracować na własny rachunek. Mogła legalnie kształcić się. Wyszła spod kurateli męża. Mimo uzyskania tak wielu przywilejów, nie rezygnowała ze swojej roli żony, matki czy córki. Bo wrodzoną rolą kobiety jest bycie właśnie kobietą.

Matka, mama, rodzicielka, opiekunka - osoba, która wychowuje i kocha swoje dzieci. Daje życie - to organiczne oraz psychiczne.

Obecnie toczy się wiele dyskusji na temat rodzicielstwa. Mowa jest o właściwym i świadomym macierzyństwie, zwykłej prokreacji, macierzyństwie do którego droga prowadzi przez środki medyczne i macierzyństwie niechcianym. Jednocześnie rozwija się tendencja do świadomej rezygnacji z bycia rodzicem.

Jak widać, „przyszłość” kobiety często nie jest taka oczywista. Co kobieta - to inny pogląd na życie. Jedne mają jedno dziecko i im wystarcza, inne potrzebują dużej rodziny, jedne rodzą z zaskoczenia, inne walczą o to, by urodzić. Jedne zawodzą się macierzyństwem i oddają dzieci do adopcji, inne świadomie rezygnują z roli macierzyńskiej. Reasumując - jeśli nie jesteśmy gotowe, nie czujemy tej potrzeby, nie bądźmy matkami. Kobieta to nie tylko matka, to przede wszystkim kobieta, istota rozumna, uczuciowa, pracowita i mająca swoje indywidualne potrzeby. Nie róbmy nic na siłę, jeśli rzeczywiście tego nie potrzebujemy. Czas leci, czas mija, życie się zmienia, i my same też ulegamy wielu metamorfozom. Być może kiedyś ten nasz indywidualny tok myślenia zmieni się. Poczujemy instynkt macierzyński. Bo być matką to nie znaczy urodzić. Być matką to znaczy mądrze wychowywać i kochać miłością matki.

Macierzyństwo to sprawa indywidualna. Jej wyjątkową formę przybiera rodzicielstwo zastępcze. Jak wielką empatią są obdarzone osoby, które decydują się zostać rodzinami zastępczymi dla dzieci w różny sposób dotkniętych przez los. Na terenie powiatu oławskiego funkcjonuje Powiatowe Centrum Pomocy Rodzinie, które wspiera m.in. dzieci umieszczone w pieczy zastępczej. Rodzin zastępczych w naszym powiecie jest mało a niestety zapotrzebowanie jest duże. Wielokrotnie ten problem był poruszany na łamach TuOlawa.pl.

Uważam, że bycie rodziną zastępcza dla dzieci dotkniętych przez los, to pewien dar. Matka, ojciec zastępczy muszą się wykazać wieloma umiejętnościami wychowawczymi, posiadać duża wrażliwością, ogromną mądrość życiowa, aby wychowywać dzieci zawodowo.

8 czerwca z okazji dnia rodzicielstwa zastępczego, w parku przy PKP, organizowany będzie piknik dla wszystkich chętnych, myślę, że nie tylko dzieci. Organizatorzy będą dzielić się wiedzą na temat rodzicielstwa zastępczego. Myślę, że będzie to fajna pogawędka dla mam i ojców - tych obecnych i przyszłych.

JOANNA HŁADIJ

Nasze Wilkowyje. Rozmowy o zmierzchu.

Pan Kleks

Okazuje się, że onegdaj Czerepach zatrudnił w Ministerstwie Sprawiedliwości Pana Kleksa. Ponieważ było to ministerstwo, na którym Czerepachowi szczególnie zależało, posłał tam niejakiego Zenobiusza Delfina, który już go parę razy zdradził, więc Czerepach uważał, że statystycznie rzecz biorąc więcej już nie powinien, bo każden jeden ma jakiś limit, nawet Delfin. Delfin nie zdradzał, bo mu chyba ambicja siadła, a że coś robić musiał, to kradł. Wziął tam se do tego złodziejskiego procederu wszystkich swoich najbliższych, obsiedli ministerstwo i łoili kasę. Na partię, na kochanki, na znajomych. Nawet się specjalnie nie kryli - no bo kto ich miał oskarżać, jak oni sami od oskarżeń byli i kradli z nowymi prokuratorami i sędziami na spółkę. W Wilkowyjach to było wszystkim wiadome, może nie szczegóły i nie skala, ale mechanizm - a jakże! No a skoro w Wilkowyjach wiedzieli wszyscy, to można założyć, że reszta świata też. Bo choć reszta świata bywa zdecydowanie gorzej kumata niż nasze Wilkowyje, to przecież zupełnie głupia nie jest. A oprócz tego Michałowa ma swoją grupę dyskusyjną z parafialnymi gospodyniami z całej Polski, to znaczy, że proboszczowie wiedzieli. Babka ma swoje sabaty i czary na rabaty, więc niedobitki pogańskie też były uświadomione. Klaudia co tydzień na fejstajmach i łotsapach z innymi kobitami z tej swojej grupy PP siedzi. PP to się czyta Progresywna Prowincja, co samo w sobie lekuchno sprzeczne jest, ale jak wiadomo Klaudia jest świętą od spraw beznadziejnych, skoro może otwarcie gardłować za poradnią seksualną dla księży, no to znaczy, że może wszystko. Nawet progres na prowincji szczepić. Witebski ma te swoje zjazdy dla pisarzy dla kobiet, nawet Posterunkowy we związkach policyjnych udziela się, więc można powiedzieć, że władza świecka i duchowa, siły wstecznictwa i postępu, pisate i analfabety, wszystkie poinformowane były, a to znaczy, że Czerepach też wiedział i pozwalał. Nawet my na ławeczce sądzili, że celowo tak to robił, że jak kogo tam będzie trzeba na pożarcie rzucić, to się zacznie od Zenobiusza Delfina, bo tego akurat nikt nie lubił i do rozszarpania przez tłum szczególnie się nadawał. Ale żadnego pożarcia nie było i doszli my do wniosku, że Delfin jakieś trzymanie na Czerepacha ma, co zważywszy, że lubiał wszystkich śledzić, łącznie ze swoja narzeczoną, możliwe całkiem było. Ale nie było ekscytujące. Bo niestety tajne trzymanie może być nad wyraz skuteczne, ale w porównaniu z publicznym pożarciem i rozszarpywaniem przez tłum nie ma nawet jednej setnej wartości rozrywkowej, co to drugie. Więc zawód spory był, nawet u Myćki i Wargacza, którzy obaj założyli specjalne fundacje, co by mogli od Delfina dotacje dostawać w zamian za pracę na rzecz pokrzywdzonych. Przy czym tej pracy to nikt nigdy nie widział, podobnie jak dotacji, bo one nawet przejazdem tu nie przebywały, tylko ludzie od Delfina skręcali je od razu, a Wargacz i Myćko na flaszkę dostawali, albo czasem i realne flaszki, jak jakaś delegacja ministerstwo obdarowała hojnie, ale niesmacznie. I tak to się kręciło nieciekawie, jak w brazylijskiej telenoweli.

Aż tu nagle się okazało, że Pan Kleks, co go Delfin zatrudnił do nadzoru nad kasą, taki bardziej bojący się był, a jak wiadomo ludzie bojący do heroicznych czynów zdolni są ze strachu. I Pan Kleks ze strachu wszystkich nagrywał. A teraz heroicznie wybór co ciekawszych kawałków nowej władzy na stole położył, żeby się od odpowiedzialności wywinąć. Czy się wywinął, to jeszcze nie wiadomo, ale wiadomo, że się koledzy Delfina wiją jak dżdżownice nabite na haczyk, z czego jasno wynika, że nagrania Pana Kleksa są prawdziwe. W tenże sposób Pan Kleks zaliczył rzadkiego hattrika, bo najpierw miał film, potem płytę z piosenkami, a teraz powieść sensacyjną w odcinkach. Tylko głos ma jakiś taki nieciekawy, no ale trzeba przyznać, że nikt nie oczekiwał, żeby tego Pana Kleksa od Delfina też zagrał nasz jedyny i niepowtarzalny Pan Piotruś.

PIETREK

Listy do redakcji

TO NIE KOSMICI

Wrocław, stolica Dolnego Śląska, to miasto Krasnali. Niemal na każdym kroku spotykamy te sympatyczne zielone ludziki. Są ich już setki i z roku na rok ich liczba wzrasta. Zauroczony (chyba jak wszyscy) tymi Skrzatami, napisałem wiersz pt. „TO NIE KOSMICI”. Dodam, że nasze miasto powoli zaczynają zasiedlać Koguty i pewnie ich liczba będzie równie(nieco szybciej) wzrastać, a ja znów będę mógł coś napisać o naszych oławskich kogutach. Życzę miłej lektury i pozdrawiam

To się zdarzyło przed wielu laty.
Ktoś w Telewizji Wrocławskiej głosił,
Że widział nocą jak dziwne Skrzaty,
Coś rozprawiały przy Miejskiej Fosie.
Od tamtej pory wielu Wrocławian,
Dziwne ludziki wciąż spotykało
I niemal każdy się zastanawiał,
Skąd ich tak wiele się pojawiało.

Może spod ziemi, może z desantu?
Są pełne okien, bram i chodników.
Ciągle przybywa tych „emigrantów”,
Tych sympatycznych małych ludzików.
To nie Kosmici, nie Ufoludki,
Które to miasto wciąż zasiedlają.
Nie żadne Elfy, lecz Krasnoludki,
I wszystkie kolor zielony mają.

Każdy z nas często się zastanawia,
Czemu Krasnale w mieście zostają?
Czemu Ich ciągnie tak do Wrocławia?
Czemu na Zachód się nie udają?
Jedną odpowiedź słyszymy wszędzie,
Że jest im dobrze, więc tu zostają,
Że nigdzie lepiej już Im nie będzie,
Bo tu ich lubią, tu ich kochają.

Opinia Skrzatów, co bardzo ważne,
Dziś wątpliwości żadnych nie budzi ,
Że miasto Wrocław jest wciąż przyjazne,
Tak dla Krasnali jak i dla ludzi.

EUGENIUSZ CHOROSTECKI ECHO

eprasa.pl cbbf8ea086

„Leśny spot”, czyli tor PRZESZKÓD otwarty

I leśny tor otwarty!

Koniecznie w kaskach! - apelował burmistrz Stajszczyk

NOWY DWÓR

2 czerwca otwarto leśny rowerowy tor przeszkód, zbudowany z pieniędzy Funduszu Toyoty

- Tor powstał z inicjatywy naszej wspaniałej młodzieży, a zrealizowany został w ramach konkursu Funduszu Toyoty „Dobre Pomysły zmieniają nasz świat” - mówiła szefowa Koła Gospodyń Wiejskich Nowodworzanki Katarzyna Bencal. - Nie było to łatwe przedsięwzięcie, ale udało się, także dzięki naszej młodzieży, która aktywnie uczestniczyli w budowie toru. Włożyli ogrom ciężkiej pracy, pomysłów, za co ogromnie dziękuję, a zwłaszcza Mateuszowi Koprowskiemu, który był pomysłodawcą toru i mobilizował innych do pracy.

Podziękowania skierowany były też do wszystkich innych, którzy współuczestniczyli w powstaniu toru lub byli dodatkowymi sponsorami. - Przede wszystkim jednak dziękuję firmie Toyota za to, że organizują takie konkursy i za to, że uwierzyli w nasz projekt - mówiła Katarzyna Bencal.

Mateusz Koprowski

Mamy to!

Można poszaleć!

- Jestem pod wrażeniem - mówił burmistrz Jelcz-Laskowic Piotr Stajszczyk. - Miałem okazję przejść ten tor i nie wyobrażam sobie, jakbym mógł go przejechać rowerem, ale kiedyś to zrobię, gdy nikogo tutaj nie będzie. Mam jedną gorącą prośbę. Apeluję, aby jeździć tutaj wyłącznie w kaskach. Inicjatywa zbudowania toru jest wspaniała, gratuluję.

- Współpracuję z Toyotą już 13 lat - mówi Grzegorz Kruszyński, reprezentujący Fundusz Toyoty. - Gdy pierwszy raz usłyszałem o tym funduszu, pytałem się, o co chodzi w tym w wszystkim. Okazało się, że ludzie z Toyoty wpadli na genialny pomysł. Organizują wycieczki przedsiębiorstw do swojej fabryki, aby pokazywać, jak w nowoczesny sposób organizować produkcję samochodów, linie technologiczne, zarządzać pracownikami itp. Po prostu pokazują swój dorobek i doświadczenie. Firmy, które przyjeżdżają do Toyoty na takie spotkania, płacą za każdą osobę 300-500 zł, a te pieniądze trafiają na specjalne konto Funduszu Toyoty, z którego budowane są takie rzeczy, jak otwierany dzisiaj tor przeszkód. Dla mnie to jest perpetuum mobile. To fenomen, że ludziom z fabryki chce się organizować właśnie takie przedsięwzięcie, dzięki któremu finalnie powstają potem place zabaw, tory dla rowerów, siłownie... I zawsze jest to lokalnie. To bardzo ważne, bo aktywizuje mieszkańców. Warunkiem udziału w tym konkursie jest to, aby znaleźć partnerów, sponsorów, zaangażować lokalnego pracodawcę, miejscową szkołę czy stowarzyszenie. Zbudować wokół projektu lokalną siłę partnerstwa.

I to - jak widać na przykładzie Nowego dworu - działa.

(CK)

JELCZ-LASKOWICE

Sesja RM

Radny nazwał RADNEGO „zerem”?

Robert Jadczak (Koalicja dla Jelcza-Laskowic) zarzucił Błażejowi Telążce (Nowa Generacja) niewłaściwe zachowanie. O co poszło?

Robert Jadczak

Błażej Telążka

Podczas ostatniego posiedzenia RM radny Jadczak powiedział: - Przed chwilką, gdy wychodziliśmy na przerwę, doszło do bardzo nieprzyjemnego incydentu. Zostałem publicznie obrażony, co kilku radnych słyszało. Zapewne było to podyktowane moim głosowaniem, a przecież wiemy, że każdy ma prawo głosować zgodnie ze swoim sumieniem... Przypuszczam, że chodziło o sytuację ze wspólnej komisji. Wybieraliśmy przewodniczących i wiceprzewodniczących komisji stałych i przy wyborze wiceprzewodniczącego komisji rodziny, młodzieży i spraw mieszkaniowych zagłosowałem przeciwko kandydaturze radnego Błażeja Telążki. Zrobiłem to zgodnie ze swoim sumieniem, mając swoje powody i argumenty. Gdy wychodziliśmy dziś na przerwę, podałem panu Błażejowi rękę, chcąc mu zaproponować w przyszłym tygodniu spotkanie. Jako radny z Miłoszyc, a także sołtys tej miejscowości, chciałem by grupa radnych mieszkańców Miłoszyc - a jest nas aż czterech - spotkała się w przyszłym tygodniu z burmistrzem. Odpowiedź pana Telążki w moim kierunku była bardzo obraźliwa, czym poczułem się dotknięty i urażony. Zostałem zwyzywany, usłyszałem, że dla pana Błażeja jestem zerem, nikim, nie liczę się dla niego. Takie rzeczy nie powinny mieć miejsca, szczególnie na początku kadencji. Każdy głosuje tak, jak uważa i nie powinien mieć z tego powodu przykrości. Mnie to spotkało publicznie, proszę więc pana przewodniczącego i pana burmistrza, żeby zaapelowali do radnego Błażeja Telążki, aby takie sytuacje więcej nie miały miejsca. Jeśli ma do mnie pretensje czy chce wyrazić jakieś obiekcje, mógł to załatwić w cztery oczy. Powiedziałbym mu, dlaczego zagłosowałem tak, a nie inaczej. Zamiast tego publicznie obraził mnie.

Przewodniczący Rady Miejskiej Jacek Załubski zaprosił obu radnych na spotkanie po sesji, by wyjaśnić tę sytuację.

Z mównicy krótko odpowiedział też Błażej Telążka: - Uważam, że Rada Miejska nie jest miejscem na tego typu zachowania czy wylewanie pomyj. Zgadzam się z panem przewodniczącym, spotkajmy się po sesji, bo to absurd, żeby mówić o takich tematach podczas posiedzenia RM. Tutaj podejmujemy bardzo ważne decyzje dla mieszkańców miasta i gminy Jelcz-Laskowice.

Radni porozmawiali po sesji w obecności przewodniczącego. Sytuacja została wyjaśniona.

(KT)

eprasa.pl cbbf8ea086

fot. Kamil Tysa

Przy ul. Stawowej znów będzie się roiło od amerykańskich pojazdów

JELCZ-LASKOWICE

Event

Koncerty, pokazy i wiele innych atrakcji. Czas na czwarty zlot Dodge Ram Poland

Tegoroczna edycja zlotu Dodge Ram Poland odbędzie się między 7 a 9 czerwca

Do Jelcza-Laskowic przyjadą miłośnicy amerykańskiej motoryzacji z całej Polski. Impreza na stałe wpisała się już w kalendarz lokalnych wydarzeń, więc wydaje się, że nikomu nie trzeba już tłumaczyć czym jest Dodge Ram. Gdyby jednak ktoś wciąż się zastanawiał, to śpieszymy z tłumaczeniem. Za portalem autokult.pl: - Dodge Ram to pick-up z luksusowym wnętrzem, produkowany od 1981 roku i nieustannie bardzo dobrze się sprzedający. Dodatkowo nadaje się do tuningu, choć zupełnie go nie wymaga. To pełnowymiarowe auto osobowe jest kilkukrotnym zdobywcą prestiżowego tytułu „North American Truck of the Year" i klasą samą w sobie. W wersji standardowej Dodge Ram posiada 2 drzwi, może mieć również przedłużoną kabinę i jest wówczas wyposażony w 2 lub 4 drzwi. Do setki przyśpiesza w niecałe 5 sekund. Maksymalna prędkość to prawie 250 km/h. Dostępne są wersje Dodge Ram z silnikami o rozpiętości mocy pomiędzy 110 i 517 koni mechanicznych oraz 3,7 i 8,3 litra.

Organizatorem imprezy po raz kolejny będzie Maciej Szymczyna z Jelcz-Laskowic. Początkowo, kilka lat temu planował niewielki spot, gdyż pandemia uniemożliwiała organizowanie większych spotkań. W końcu sytuacja się zmieniła i postanowił zaprosić fanów marki z całego kraju, by spotkali się przy ul. Stawowej w J-L. Na pierwszej edycji było około 100 samochodów, pizza, burgery i kilka innych atrakcji. Z każdą kolejną impreza się rozwijała i z roku na rok miała coraz więcej do zaoferowania nie tylko właścicielom „Ramów", ale też okolicznym mieszkańcom.

Dlaczego Dodge Ram? To wyjątkowy samochód dla wielu ludzi, którzy połączyli się za pośrednictwem Facebooka. Stworzyli grupę, która dziś ma już ponad 15 tysięcy członków. Tam wymieniają się doświadczeniami i umawiają na kolejne spotkania. Maciej Szymczyna mówi nam wprost: - Pojemność 5,1 litra, silnik V8 - to naprawdę robi wrażenie!

Jaka będzie tegoroczna edycja?

Przede wszystkim trzydniowa!

Pełny program dostępny jest na plakacie. Organizatorzy szykują wiele koncertów, wystąpią m.in. Epis Dym KNF, czyli reprezentant ulicznego nurtu rapu, którego charakterystyczną cechą jest potężna dawka pozytywnego, budującego przekazu. Pochodzący z Bytomia twórca często określany jest mianem naczelnego motywatora na polskiej scenie hip-hopowej. Artysta już nie raz udowodnił jaką siłę mogą nieść słowa połączone z muzyką, emocjami i potężnym bagażem doświadczeń. Na swoim koncie ma już 6 solowych albumów.

Będzie także Dj Hazel, czyli Michał Orzechowski. Podczas imprez z jego udziałem nikt nie spodziewa się, co za chwile wymyśli i jaki remix na żywo zrobi. Uwielbia zaskakiwać miksami ludzi, a czasami nawet samego siebie. Swoje zdolności grania na różnych instrumentach muzycznych wykorzystuje w występach na żywo, prezentując na żywo największe przeboje klubowe, które porywają ludzi do zabawy.

Ciekawy może być także koncert June 66 - to zespół stworzony w 2021 roku, który ma jeden cel w głowie - pokazać swoją definicję prawdziwego, dzikiego rock`n`rolla. Muzycy mówią tak: - Od początków istnienia kapeli chodzi nam przede wszystkim o dobrą zabawę, dlatego nasze kawałki są pełne pozytywnej, endorficznej energii. Nasza muzyka opiera się o mocne hair metalowe brzmienie rodem z Sunset Strip z lat 80., gdzie weekend trwał 7 dni w tygodniu. Jednak inspirując się nie zapominamy o tym, że chcemy pokazać nasze prawdziwe ja i udowodnić, że rock`n`roll wciąż żyje!

W planach są także występy tancerzy, foodtrucki, wystawcy Alpha Industries, Empro, Columbus USA Cars, Best Performance i inni. W cenie biletu będzie można skorzystać z symulatorów dachowania i upojenia alkoholowego. Organizatorzy szykują też żyroskop, byk rodeo, quady dla dzieci, dmuchańce, animacje, gry i zabawy dla dzieci oraz wiele innych atrakcji.

(KT)

BILETY

dzieci - wstęp wolny

dorośli:
piątek-niedziela - 40 zł
sobota-niedziela - 30 zł
niedziela - 20 zł

Wyrazy szczerego współczucia i żalu z powodu śmierci

BRATA

Zofii Pająk

składają współpracownicy Przychodni Rejonowo-Specjalistycznej Sp. z o. o. w Jelcz- Laskowicach ul. Bożka 13

ODESZLI

OŁAWA

24 V	- Teofila Radoń	- ur. 1945
27 V	- Józef Borowiec	- ur. 1946
27 V	- Halina Kornijczuk	- ur. 1953
27 V	- Krzysztof Mazur	- ur. 1983
27 V	- Danuta Tomaszewska	- ur. 1954
28 V	- Alina Jarzycka	- ur. 1955
29 V	- Jarosław Cholewicki	- ur. 1973
1 VI	- Adrian Gąska	- ur. 1988
1 VI	- Kazimiera Kuriata	- ur. 1938
2 VI	- Eugeniusz Słoninka	- ur. 1950
2 VI	- Witold Domagalski	- ur. 1946
3 VI	- Stanisława Kołodziej	- ur. 1934
3 VI	- Władysław Lis	- ur. 1949
4 VI	- Helena Niziołek	- ur. 1926

NOWA SIEDZIBA

GODNIE SOLIDNIE TANIO
USŁUGI POGRZEBOWE
HENRYK FIGIEL
Teraz możesz wybrać
Oława, ul. Kutrowskiego 6
Tel. 71 303 27 21
Tel. całodobowy 605 964 664
Czynne pon. - pt.: 8.00 - 15.00, sob.: 8.00 - 12.00
REKLAMA

Dolnośląski Zakład Pogrzebowy
Firma Jaśnikowski Sp. z o.o.
Oława, ul. Zwierzyniecka 5 (przy starym cmentarzu) Zwierzyniecka
Filia w Siechnicach, ul..Prawocińska (CMENTARZ), tel. 601 735 671, Filia w Jelczu-Laskowicach, ul..Witosa 19, tel. 71 318 33 21
Teraz możesz wybrać! Tradycja 35-letnia na Ziemi Oławskiej
CAŁODOBOWA BEZPŁATNA INFOLINIA: 800-501-616
71 313 27 66, 71 313 20 28, 71 313 94 99, kom. 601 735 671, 692 432 354, 511 716 666, 601 916 66
e-mail: biuro@jasnikowski.com.pl • www.jasnikowski.com.pl
Niskie ceny
REKLAMA

eprasa.pl cbbf8ea086

Smród i gołębie odchody na zewnatrz, a w środku grzyb na ścianach

OŁAWA

Mieszkaniec się skarży

Tak się mieszka przy ul. św. Rocha. Usuwanie gniazd i dezynfekcja nie pomagają. Gołębie wracają, bo mają gdzie, a smród i odchody skutecznie utrudniają mieszkańcom życie. To jednak tylko część problemów

Budynek przy ul Rocha 8 to obsypująca się elewacja, wielkie reklamy i... problemy

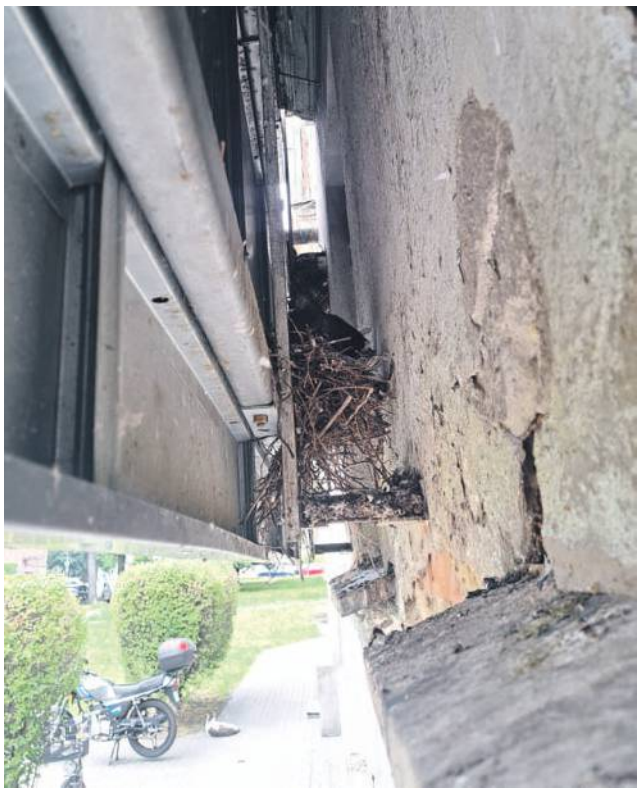

Między reklamami a frontową ścianą budynku gnieżdżą się gołębie

- Ze ścian budynku odpada elewacja, więc trzeba uważać, bo już niejednemu spadło na głowę - mówi pan Ryszard, mieszkaniec wspólnotowej kamienicy przy ul. św. Rocha 8. - W mieszkaniu wilgoć i jest grzyb na ścianach, a okna nie można otworzyć, bo przez te gołębie smród jest nie do wytrzymania i robaki pchają się do środka. W ubiegłym roku to zgłosiłem. Przyjechali, zdjęli te wszystkie reklamy, zlikwidowali gniazda, zdezynfekowali, ale już po kilku dniach było to samo, bo z powrotem powiesili tę konstrukcję na reklamy i gołębie znów się tam zagnieździły. Proszę zobaczyć, jak mieszkamy. Dzisiaj to jeszcze nie jest tak źle, bo chłodno, ale jak przychodzą upały, to nie można wytrzymać. Tak śmierdzi. Gołębie odchody są wszędzie, na chodniku, na parapetach. Za tym stelażem z reklamami mają gniazda, a tuż obok jest rura wentylacyjna do mojej kuchni, i co mam zrobić? Mieszkam tu już 34 lata i jest co raz gorzej. Jeżeli chodzi o elewację, to nigdy nic nie było robione. W zeszłym roku pomalowali klatkę schodową, poprawili dach, ale co z tego, gdy w mieszkaniu nie da się normalnie żyć. Kilka razy byłem już w sprawie tego grzyba na ścianach u burmistrza i nic.

- Tu kiedyś ktoś zginie - dodaje żona pana Ryszarda. - Strach wchodzić do budynku, bo elewacja tak się sypie. Bryła wpadła dziecku do wózka, mojej synowej spadł kiedyś kawałek tynku na głowę, więc chyba się przestraszyli i kilka tygodni temu z jednej strony zaczepili siatkę zabezpieczającą, ale to nie jest rozwiązanie problemu, podobnie jak likwidowanie gniazd, bo jak jest gdzie, to gołębie wracają i odbudowują gniazda, a my dalej musimy wąchać ten smród i chodzić po odchodach.

Chodnik przy budynku przy ścianie frontowej z reklamami cały czas pokryty jest warstwą ptasich odchodów - mówi pan Ryszard

Budynek z reklamami - jak nazywają go mieszkańcy - stoi przy skrzyżowaniu ulic św. Rocha i 3 Maja tuż przy chodniku. Mimo odpada z niego tynk i niewiele już zostało z dekoracyjnych elementów, dwie jego ściany zasłaniają ogromne bilbordy reklamowe. Ten na ścianie frontowej umieszczony jest na specjalnym metalowym stelażu. Przez to między ścianą a reklamą powstała przestrzeń, którą upatrzyły sobie gołębie i budują tam gniazda. Reklama wisi tuż nad chodnikiem i przy oknach oraz wejściu do budynku. Gołębie i ich odchody są wiec wszędzie. Trzeba dobrze uważać, by nie wdepnąć lub „nie paść ich ofiarą" wchodząc czy wychodząc z budynku. Trzeba też uważać na odpadający tynk. - Zwłaszcza po deszczu, gdy ściana namoknie - dodaje pan Ryszard.

W budynku jest 10 mieszkań. 6 własnościowych i 4 komunalne należące do miasta. Utworzoną tam wspólnotą mieszkaniową zarządza firma Ager. Jej szefowa Magdalena Baran tłumaczy, że ściany na budynku są wynajmowane reklamodawcom od lat za zgodą mieszkańców. Decyzję w tej sprawie podjęli na zebraniu, podejmując stosowaną uchwałę. Dodaje, że dzięki temu wspólnota ma około 4 tys. zł dochodu rocznie, a pieniądze te przeznaczane są na fundusz remontowy. Oprócz tego właściciele mieszkań prywatnych płacą na ten cel 3,5 zł od metra kwadratowego. W przypadku lokali komunalnych fundusz remontowy opłaca miasto jako właściciel mieszkań. Ze zgromadzonych w ten sposób pieniędzy, za zgoda mieszkańców, w ubiegłym roku wykonano w budynku remont klatki schodowej i naprawiono dach. Zarządca budynku potwierdza, że w obiekcie jest problem z wilgocią, więc w tym roku będą osuszane piwnice. To również wynika z decyzji mieszkańców - jak twierdzi. Pytana o to, kiedy będzie robiona elewacja, odpowiada, że to będzie zależało od tego, kiedy właściciele mieszkań zbiorą fundusze na ten cel.

Elewacja się sypie przy każdym dotknięciu - pokazuje pan Ryszard

Magdalena Baran twierdzi, że pan Ryszard nie zgłaszał im problemów z wilgocią i grzybem w mieszkaniu. Problemy z gołębiami „tak", i już zgłosiła to firmie, która ma się tym zająć. Pytana o to, czy nie lepszym i bardziej opłacalnym rozwiązaniem niż zlecanie deratyzacji byłaby zmiana konstrukcji, na której powieszone są reklamy, by gołębie nie mogły tam wchodzić, odpowiada, że sprawdzą, czy jest taka możliwość.

Andrzej Mikoda, wiceburmistrz Oławy od spraw komunalnych, zapewnia, że nie otrzymali pisemnego zgłoszenia o wilgoci i grzybie w mieszkaniu ani od mieszkańca lokalu komunalnego, ani od zarządcy tej wspólnoty mieszkaniową. Nie wyklucza, że zgłoszenia ustne były, ale na piśmie nie ma. Zapewnia jednocześnie, że sprawdzą i zajmą się problemem.

Jeżeli chodzi o fundusze na remont elewacji budynku, to w przypadku budynku wspólnotowego miasto nie ma innej możliwości finansowania takich prac jak opłaty na fundusz remontowy. - Możemy zapłacić należną kwotę jednorazowo za cały rok, ale nie ma możliwości, by miasto przekazało na remont budynku wspólnotowego inne środki niż fundusz remontowy - tłumaczy. - Takie są przepisy i nie można inaczej.

Wiceburmistrz dodaje, że przy takich sprawach jak remonty ludzie zwykle dużo chcą, mają problemy i oczekiwania, ale gdy przychodzi co do czego i trzeba wyłożyć pieniądze, to rezygnują. Tymczasem to sprawa wspólnoty i wspólnota musi znaleźć na to pieniądze.

Za budynek odpowiada natomiast zarządca. Miasto zaś za konkretne lokale, których jest właścicielem, więc jeżeli są w tych lokalach problemy, to ich mieszkańcy bezpośrednio albo poprzez zarządcę mogą to zgłaszać.

Miasto odpowiada też za teren wokół budynku, jeżeli jest jego właścicielem, a tak jest w przypadku wspólnoty mieszkaniowej przy św. Rocha 8. Jeżeli mieszkańcy chcą mieć przy budynku stojak na rowery, jak mówi pan Ryszard, albo nie chcą mieć powstałej przy bocznej ścianie „imprezowej ławeczki", też powinni to zgłosić właścicielowi terenu lub zarządcy.

(WK)

...zdarzają się też martwe pisklęta

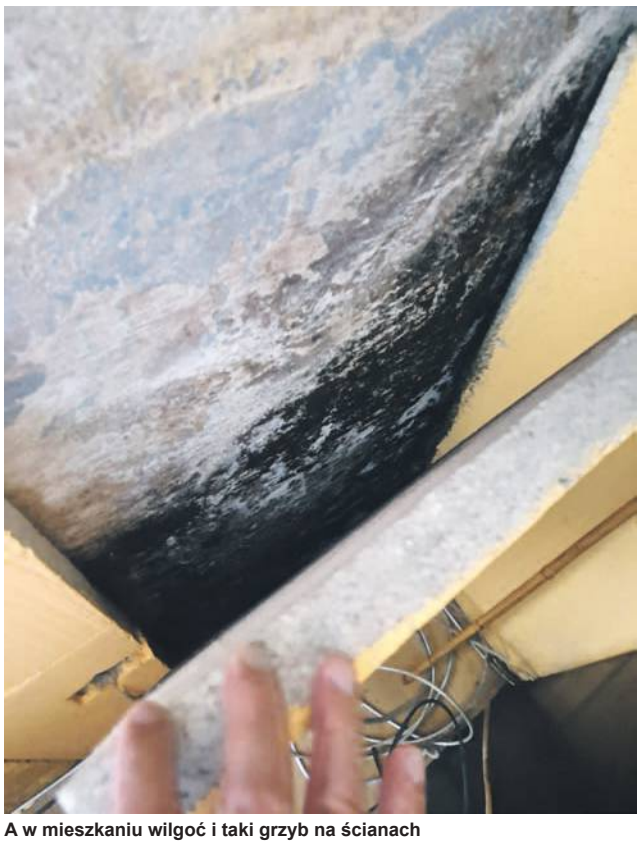

A w mieszkaniu wilgoć i taki grzyb na ścianach

eprasa.pl cbbf8ea086

STAROSTWO POWIATOWE W OŁAWIE

ul. 3 Maja 1
www.fb.com/starostwo.olawa
www.starostwo.olawa.pl • www.bip.starostwo.olawa.pl

25-lecie Powiatu Oławskiego 1998-2023

Kontakt:
tel. 71 301 15 22
fax 71 301 15 62

Strona dofinansowana z budżetu powiatu oławskiego

e-mail: info@starostwo.olawa.pl

Inauguracyjne posiedzenie Zarządu Powiatu w Oławie

W siedzibie Starostwa Powiatowego w Oławie, w dniu 28 maja, odbyło się pierwsze posiedzenie nowego Zarządu Powiatu w Oławie.

Zarząd Powiatu w VII kadencji Rady Powiatu (2024-2029) tworzą: Marek Szponar - Starosta Powiatu Oławskiego i jednocześnie Przewodniczący Zarządu, Maria Bożena Polakowska - Wicestarosta oraz członkowie Zarządu Powiatu: Małgorzata Engel i Szczepan Szafran.

- *Nowy Zarząd Powiatu będzie konsekwentnie dążył do realizacji założonych planów, mając na względzie sprawne i efektywne funkcjonowanie administracji samorządowej, przy jednoczesnej dbałości o zrównoważony rozwój powiatu oławskiego oraz poprawę jakości życia jego mieszkańców* - zapowiada starosta Marek Szponar.

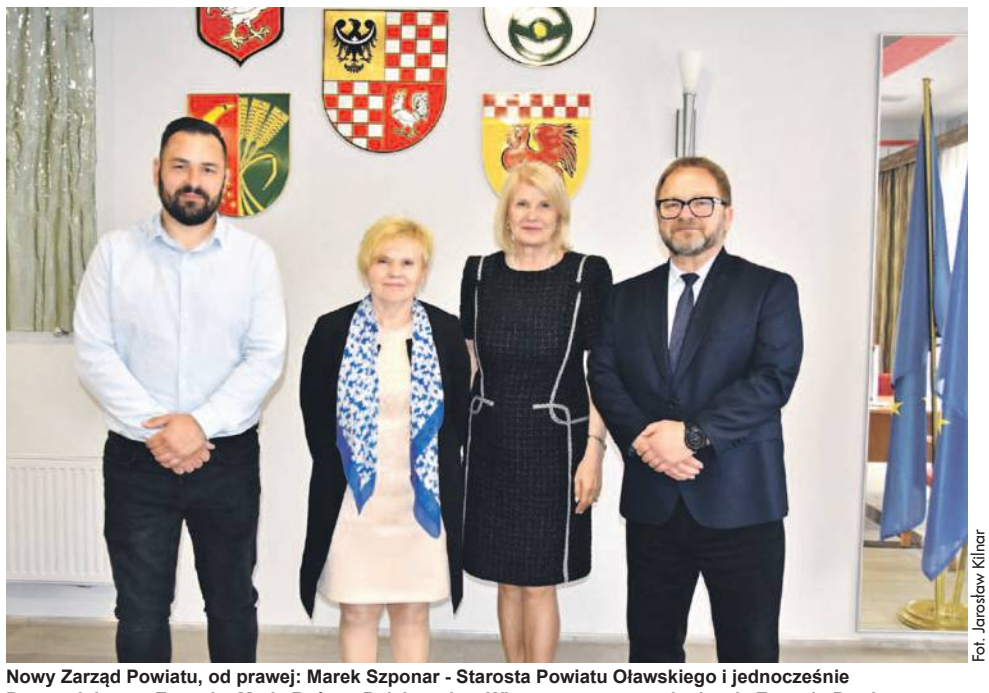

Fot. Jarosław Klinar

Nowy Zarząd Powiatu, od prawej: Marek Szponar - Starosta Powiatu Oławskiego i jednocześnie Przewodniczący Zarządu, Maria Bożena Polakowska - Wicestarosta oraz członkowie Zarządu Powiatu: Małgorzata Engel i Szczepan Szafran

Podczas pierwszego posiedzenia nowy Zarząd Powiatu podjął kilka uchwał dotyczących m.in.:

- organizacji szkół i placówek prowadzonych przez Powiat Oławski na rok szkolny 2024/2025,
- zmian uchwały budżetowej powiatu na 2024 r.,
- powołania komisji konkursowych w celu przeprowadzenia konkursów na stanowiska dyrektorów szkół,
- wyrażenia zgody na udzielenie pomocy finansowej w 2024 r. Gminie Oława w formie dotacji celowej,
- przygotowania sprawozdania z realizacji programu współpracy Powiatu Oławskiego z organizacjami pozarządowymi oraz innymi podmiotami prowadzącymi działalność pożytku publicznego,
- wyznaczenia aptek ogólnodostępnych do pełnienia dyżurów w dni wolne od pracy na terenie powiatu.

Zarząd Powiatu jest organem wykonawczym powiatu i wykonuje jego zadania przy pomocy Starostwa Powiatowego, kierowników powiatowych służb, inspekcji i straży oraz jednostek organizacyjnych powiatu, które wspólnie tworzą powiatową administracje zespoloną. Posiedzenia zarządu zwołuje i przewodniczy im starosta.

(WOKL)

Modernizacja oddziału wewnętrznego w szpitalu powiatowym

Na oddziale wewnętrznym powiatowego szpitala postępują prace przygotowawcze do modernizacji

Na oddziale wewnętrznym Zakładu Opieki Zdrowotnej w Oławie rozpoczął się pierwszy etap tego ważnego dla społeczności lokalnej przedsięwzięcia.

Zgodnie z planem modernizacja zakończy się w przyszłym roku. Gdy inwestycja dobiegnie końca, pacjenci będą hospitalizowani w dużo lepszych warunkach.

CO NA LEPSZE ZMIENI SIĘ NA ODDZIALE WEWNĘTRZNYM?

Wszystkie sale (jedno-, dwu- i czteroosobowe) zostaną wyposażone w łazienkę, a w salach chorych, od strony południowej, będą zamontowane klimatyzatory. W związku z pracami przygotowawczymi, z użytkowania zostało wyłączone wschodnie skrzydło oddziału.

SAMORZĄDY WSPÓŁFINANSUJĄ MODERNIZACJĘ ODDZIAŁU WEWNĘTRZNEGO

Inwestycja jest realizowana dzięki pomocy finansowej, udzielonej w formie dotacji celowej, przez jednostki samorządu terytorialnego z naszego powiatu. Lokalne samorządy wyasygnowały na ten cel w tegorocznych budżetach łącznie 1.000.000 zł.

Na realizację przedsięwzięcia jednostki składają się dotacjami w następujących kwotach: Powiat Oławski - 250.000 zł, Gmina Miasto Oława - 250.000 zł, Miasto i Gmina Jelcz-Laskowice - 200.000 zł, Gmina Oława - 200.000 zł oraz Gmina Domaniów - 100.000 zł.

- *Modernizacja oddziału wewnętrznego szpitala to nasza wspólna sprawa - inwestycja w poprawę jakości udzielanych świadczeń medycznych, przedsięwzięcie będące dowodem na to, że zdrowie mieszkańców powiatu oławskiego jest dla samorządów priorytetem* - **podkreśla Starosta Powiatu Oławskiego Marek Szponar.** - *Oczekiwane efekty będą służyć mieszkańcom ziemi oławskiej przez wiele kolejnych lat. Oddział wewnętrzny nie tylko zyska nowoczesny wygląd, ale przede wszystkim zostanie dostosowany do najwyższych standardów leczenia pacjentów. Zapewni im wygodę i przyjazne warunki oraz bezpieczeństwo, a personelowi pozwoli na pracę w bardziej komfortowych warunkach* - podsumowuje starosta.

FOT. I TEKST WOJCIECH KLOCZKOWSKI

Renowacja sali gimnastycznej w jelczańsko-laskowickiej szkole

W Zespole Szkół im. Jana Kasprowicza w Jelczu-Laskowicach rozpoczął się kompleksowy remont sali gimnastycznej.

Prace modernizacyjne obejmują ocieplenie podłóg na gruncie wraz z wymianą nawierzchni sportowej, wymianę stolarki okiennej i drzwiowej oraz podokienników zewnętrznych. Ponadto zostanie zmodernizowana instalacja sanitarna i elektryczna, a także system centralnego ogrzewania i ciepłej wody użytkowej. Zgodnie z planem sala gimnastyczna zostanie oddana do użytku w połowie września br. A zatem już na początku nowego roku szkolnego uczniowie będą mieli zdecydowanie lepsze warunki do rozwijania i doskonalenia sprawności ruchowej oraz kształtowania tężyzny fizycznej.

Fot. ZS w Jelczu-Laskowicach

Wykonawcą robót jest Przedsiębiorstwo REM-BUD z Nosówki. Koszty inwestycji wynoszą 1.362.840 zł. Na zadanie pn. „Termomodernizacja budynku sali gimnastycznej przy Zespole Szkół im. Jana Kasprowicza w Jelczu-Laskowicach" Powiat Oławski pozyskał 1.158.414 zł w VIII edycji Rządowego Funduszu Polski Ład: Programu Inwestycji Strategicznych.

(WOKL)

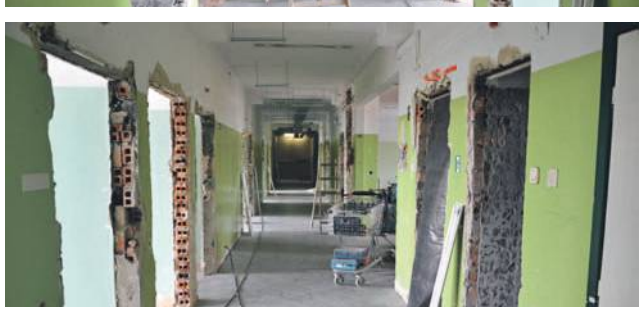

eprasa.pl cbbf8ea086

Prawdopodobnie OSTATNI, ale jak zwykle piękny Rajd Koguta

30 maja uczestnicy Rajdu Koguta wystartowali z Oławy do Mrągowa. Jak było na starcie? Zobaczcie na zdjęciach.

FOT. KAMIL TYSA

eprasa.pl cbbf8ea086

informacje

Biuletyn Informacji Publicznej
http://www.um.jelcz-laskowice.finn.pl/

URZĄD MIASTA I GMINY
JELCZ-LASKOWICE

strona dofinansowana z budżetu miasta i gminy Jelcz-Laskowice

W INTERNECIE:
www.jelcz-laskowice.pl
poczta elektroniczna:
um.info@jelcz-laskowice.pl

Nabór wniosków do Budżetu Obywatelskiego

Od 3 do 28 czerwca można zgłaszać propozycje inwestycji w ramach Budżetu Obywatelskiego 2025. W tym roku do zadysponowania jest 1,4 mln złotych.

Zadania realizowane w mieście nie będą mogły przekroczyć 400 tys. zł każde, a na wsiach - 150 tys. zł. W sumie na projekty miejskie przeznaczono 800 tys. zł. Na wiejskie zaś kwotę 600 tys. zł, dzieloną na połowę - 300 tys. zł dla sołectw poniżej 500 mieszkańców i 300 tys. zł dla sołectw powyżej 500 mieszkańców.

Zgłoszenia zadania może dokonać mieszkaniec miasta i gminy Jelcz-Laskowice, który ma ukończone 18 lat i posiada stałe zameldowanie, lub jest wpisany do Centralnego Rejestru Wyborców w mieście i gminie Jelcz-Laskowice.

Szczegółowe informacje oraz wniosek zgłoszenia zadania znajdują się na stronie jelcz-laskowice.budzet-obywatelski.org Zachęcamy do włączenia się ze swoimi pomysłami. Wspólnie zmieniajmy naszą gminę!

(UM)

Debata nad Raportem o Stanie Gminy

Na sesji Rady Miejskiej w dniu 28 czerwca br. odbędzie się debata nad Raportem o Stanie Gminy Jelcz-Laskowice za rok 2023. Dokument dostępny jest w Biuletynie Informacji Publicznej Urzędu Miasta i Gminy Jelcz-Laskowice:
https://bip.jelcz-laskowice.pl/m,3407,2023.html

Mieszkańcy, którzy chcą wziąć udział w debacie, powinni przesłać do Przewodniczącego Rady Miejskiej pisemne zgłoszenie zawierające imię i nazwisko, adres zamieszkania oraz podpis. Zgłoszenie musi być poparte podpisami co najmniej 50 osób. Wzór zgłoszenia dostępny jest w Biurze Rady Miejskiej oraz w Biuletynie Informacji Publicznej Urzędu Miasta i Gminy Jelcz-Laskowice (pod wyżej podanym linkiem).

Zgłoszenia mieszkańców przyjmowane będą do 27 czerwca br. w Biurze Rady Miejskiej, ul. Witosa 24, pok. nr 22, w dniach:
pon., wt. - w godz. 8.00 - 15.00
śr. - w godz. 9.00 - 16.00
czw., pt. - w godz. 8.00 - 15.00.

W debacie może wziąć udział maksymalnie 15 mieszkańców miasta i gminy Jelcz-Laskowice.

(UM)

Dowóz do lokali wyborczych

Mieszkańcy miasta i gminy Jelcz-Laskowice mają możliwość dojazdu do lokali wyborczych w dniu wyborów do Parlamentu Europejskiego, 9 czerwca br., bezpłatną komunikacją autobusową. Rozkłady jazdy na stronie www.jelcz-laskowice.pl, w zakładce „aktualności", na profilu Facebooka „Miasto i Gmina Jelcz-Laskowice" oraz na BIP-ie Urzędu Miasta i Gminy Jelcz-Laskowice.

(UM)

Zakład Gospodarki Komunalnej Sp. z o.o. w Jelczu-Laskowicach informuje, że z dniem **01.06.2024r**. wchodzą w życie nowe ceny za dostawę wody i odbiór ścieków dla mieszkańców Gminy Jelcz- Laskowice oraz dla przedsiębiorstw i instytucji, prowadzących działalność w granicach Gminy.

Opracowana przez ZGK Sp. z o.o. „Taryfa dla zbiorowego zaopatrzenia w wodę i zbiorowego odprowadzenia ścieków na terenie gminy Jelcz-Laskowice na okres 3 lat" została zatwierdzona decyzją Dyrektora Regionalnego Zarządu Gospodarki Wodnej we Wrocławiu nr V.RZT.70.23.2024r. z dnia 26.04.2024r.

Taryfa wprowadza nowe ceny na trzy kolejne 12-miesięczne okresy obrachunkowe.

PORÓWNANIE CEN I STAWEK OPŁAT OBECNIE OBOWIĄZUJĄCEJ TARYFY Z TARYFĄ, KTÓRA BĘDZIE OBOWIĄZYWAĆ OD 01.06.2024R.

Zbiorowe zaopatrzenie w wodę

L.p.	Wyszczególnienie: Taryfowa grupa odbiorców usług	Wyszczególnienie: Rodzaj cen i stawek opłat		Wielkość cen i stawek opłat (brutto): Obowiązujący wcześniej	Obowiązująca w okresie: od 01.06.2024 do 31.05.2025	od 01.06.2025 do 31.05.2026	od 01.06.2026 do 31.05.2027
1	2	3		4	5	6	7
1	Gospodarstwa domowe	-cena wody (zł/m^3)		3,66	4,31	4,54	4,47
		- stawka opłaty abonamentowej (zł/m-c	-faktury dostarczane drogą listową	3,38	4,00	4,06	4,08
			-faktury dostarczane drogą elektroniczną	3,38	3,37	3,41	3,42
			-dla mieszkańców budynków wielolokalowych - faktury dostarczane drogą listową	3,38	1,91	1,95	1,99
			-dla mieszkańców budynków wielolokalowych - faktury dostarczane drogą elektroniczn	3,38	1,29	1,31	1,33
			-dla mieszkańców rozliczających się w oparciu o przeciętne normy zużycia wody	3,38	2,21	2,27	2,29
2	Odbiorcy przemysłowi i pozostali	-cena wody (zł/m^3)		3,87	4,40	4,62	4,56
		- stawka opłaty abonamentowej (zł/m-c	-dla faktur dostarczanych drogą listową	3,38	4,00	4,06	4,08
			-dla faktur dostarczanych drogą elektroniczną	3,38	3,37	3,41	3,42
3	Gmina za wodę pobraną na cele przeciwpożarowe	-cena wody (zł/m^3)		3,87	4,40	4,62	4,53
		- stawka opłaty abonamentowej (zł/hydrant/kwartał)		3,38	9,23	9,72	9,89

Zbiorowe odprowadzenie ścieków

L.p.	Wyszczególnienie: Taryfowa grupa odbiorców usług	Wyszczególnienie: Rodzaj cen i stawek opłat		Wielkość cen i stawek opłat (brutto): Obowiązujący wcześniej	Obowiązująca w okresie: od 01.06.2024 do 31.05.2025	od 01.06.2025 do 31.05.2026	od 01.06.2026 do 31.05.2027
1	2	3		4	5	6	7
1	Gospodarstwa domowe	-cena ścieków (zł/m^3)		7,24	9,44	10,38	10,18
		- stawka opłaty abonamentowej (zł/m-c	-faktury dostarczane drogą listową	3,38	4,00	4,04	4,08
			-faktury dostarczane drogą elektroniczną	3,38	3,37	3,39	3,42
			-dla mieszkańców budynków wielolokalowych - faktury dostarczane drogą listową	3,38	1,91	1,95	1,99
			-dla mieszkańców budynków wielolokalowych - faktury dostarczane drogą elektroniczn	3,38	1,29	1,31	1,33
			-dla mieszkańców rozliczających się w oparciu o przeciętne normy zużycia wody	3,38	2,21	2,25	2,29
2	Odbiorcy przemysłowi i pozostali	-cena ścieków (zł/m^3)		7,43	9,44	10,38	10,18
		- stawka opłaty abonamentowej (zł/m-c	-faktury dostarczane drogą listową	3,38	4,00	4,04	4,08
			-faktury dostarczane drogą elektroniczną	3,38	3,37	3,39	3,42

Skutki miesięczne nowych cen i stawek dla 4 osobowej rodziny, zużywającej 12 m^3 wody i odprowadzającej ścieki siecią kanalizacyjną, w stosunku do opłat ponoszonych do tej pory:
- w 1. okresie taryfowym - wzrost opłaty o 35,43 zł.,
- w 2. okresie taryfowym w stosunku do 1. okresu - wzrost opłaty o 14,10 zł.,
- w 3. okresie taryfowym w stosunku do 2. okresu - zmniejszenie opłaty o 3,12 zł.

PREZES ZARZĄDU
WŁADYSŁAW CZUBAK

eprasa.pl cbbf8ea086

Wracają do AGLOMERACJI Wrocławskiej

JELCZ-LASKOWICE
Sesja RM

Choć nie brakowało wątpliwości, większość radnych zdecydowała o przystąpieniu do stowarzyszenia „Aglomeracja Wrocławska", z którego gmina J-L, wystąpiła w 2019 roku

Organizacja zrzesza różne gminy skupione wokół Wrocławia. Na jej stronie internetowej czytamy: - Bardzo istotnym punktem naszej działalności jest wspieranie czytelnictwa, które obejmuje przekazywanie książek do gminnych bibliotek, umożliwienie dzieciom z Aglomeracji Wrocławskiej uczestnictwa w warsztatach kreatywnego pisania, organizacja spotkań autorskich czy wreszcie autorski projekt promocji czytelnictwa wśród młodych sportowców, objawiający się m.in. w postaci nagród książkowych na zawodach sportowych i umieszczenia czytania w programie obozów sportowych. Inne działania obejmują współpracę przy wytyczaniu tras rowerowych w Aglomeracji czy prace nad stworzeniem jednego systemu bibliotecznego dla całego jej obszaru. (...) Wspieramy również samorządy w realizowaniu zadań z zakresu zagospodarowania przestrzennego, wykraczające poza granice administracyjne jednostki samorządu terytorialnego.

***

Gmina Jelcz-Laskowice należała już do tego stowarzyszenia, ale ówczesna władza z Bogdanem Szczęśniakiem na czele uznała, że mieszkańcy nie notują z tego powodu żadnych wymiernych korzyści. Dlatego w 2019 roku przedłożono Radzie Miejskiej uchwałę o rezygnacji z członkostwa w Aglomeracji Wrocławskiej. 19 radnych poparło ten pomysł, a dwie osoby się wstrzymały - radny Marek Starczewski i wtedy radny, obecnie burmistrz Piotr Stajszczyk.

Radny Tomasz Rygielski chciał wiedzieć, jakie korzyści przyniesie gminie członkostwo w stowarzyszeniu Aglomeracja Wrocławska

Radny pytał o korzyści

Podczas ostatniej sesji Rady Miejskiej procedowano uchwałę o... ponownym przystąpieniu do stowarzyszenia. Nie wszyscy byli jednak przekonani do tego pomysłu.

Tomasz Rygielski z Nowej Generacji mówił: - Mając na uwadze, że w poprzedniej kadencji pojawiały się różne uwagi, czasami wątpliwości dotyczące członkostwa naszej gminy w różnych stowarzyszeniach czy związkach gmin, miast i powiatów, chciałbym poszerzyć swoją wiedzę na temat Aglomeracji Wrocławskiej. Wiemy, jaki jest statut, jakie są ogólne cele, ale chciałbym się dowiedzieć więcej o dotychczasowych dokonaniach stowarzyszenia. Jakie konkretne korzyści dla poszczególnych gmin przyniosło członkostwo? Proszę o konkrety, coś namacalnego. Jakich spodziewamy się korzyści dla naszej gminy? Rozumiem, że kosztem będzie składka, którą określa się jako pół promila dochodów. Wartość tę określa się na podstawie dochodów sprzed dwóch lat, w uchwale budżetowej pojawiła się kwota 58 tysięcy, więc rozumiem, że taka będzie składka, którą zapłacimy już w tym roku? Dotarłem do planu finansowego stowarzyszenia na 2024 roku. Z 6 mln złotych składek koszty bieżące wynoszą ok. 700 tys., wynagrodzenia 1,4 mln, działania edukacyjne 1,1 mln, kultura fizyczna 290 tys., działania promocyjne, kulturalne w zakresie zrównoważonej mobilności 500 tys. Mamy też taki wydatek jak budowa bursy we Wrocławskim Centrum Sportu za pół miliona złotych. Proszę powiedzieć, czego my jako gmina moglibyśmy się spodziewać?

Odpowiedział burmistrz Piotr Stajszczyk: - Nasza gmina jeszcze przed 2019 rokiem do tego stowarzyszenia należała. Jeśli chodzi o składkę, to faktycznie będzie to około 58 tysięcy w tym roku. Czego możemy się spodziewać? Wiele gmin w ostatnich latach odzyskało wartość wpłaconych składek w inwestycjach drobnych - czasem były to chodniki, innym razem place zabaw czy infrastruktura techniczna. Realizowano także projekty społeczne i kulturalne, a także finansowano uczestnictwo w imprezach czy korzystanie z wrocławskiego Aquaparku i ZOO. Dla mnie najważniejsze będzie pozyskiwanie funduszy na drobną infrastrukturę. Gdy przystąpimy do stowarzyszenia, w czerwcu zostanę zaproszony na pierwsze spotkanie i tam poproszę o konkretne przykłady zysków w poszczególnych gminach. Cel jest taki, by przynajmniej tę kwotę, którą wpłacamy w składkach, odzyskiwać w inwestycjach. Oczywiście, gdy stowarzyszenie powstawało, w planach było m.in. składanie projektów na budowę ścieżek rowerowych w całej aglomeracji. Potem to zadanie przejęło inne stowarzyszenie, do którego też należymy, czyli Rzeczpospolita Samorządna. Tam plan określono dość precyzyjnie, bo była mowa o ścieżce z Jelcza-Laskowic do Oławy z pomocą funduszy unijnych. Proponuję państwu, żebyście tę uchwałę pozytywnie zaopiniowali, w perspektywie czasu na obecności w stowarzyszeniu na pewno zyskamy więcej niż zapłacimy składek.

Radny Rygielski odrzekł, że już nie pamięta okoliczności wystąpienia ze stowarzyszenia w 2019 roku. Pytał, z czego wynikała ta decyzja, jakie były jej przyczyny. Stajszczyk odpowiedział, że był wtedy jedyną osobą, która się wstrzymała. Sprawdziliśmy to i obecny burmistrz faktycznie wtedy się wstrzymał, ale oprócz niego taką samą decyzję podjął także Marek Starczewski (Wspólnota Samorządowa Lokalnych Patriotów).

Pomysł powrotu do Aglomeracji Wrocławskiej chwalił Krzysztof Woźniak (Koalicja dla Jelcza-Laskowic): - Cieszę się, że wracamy, bo to stowarzyszenie stanowi rdzeń i połączenie z miastem wojewódzkim. Wspólnie z Wrocławiem będziemy mogli rozwiązywać nasze problemy. Straciliśmy trochę czasu, bo np. gmina Czernica cały czas była w stowarzyszeniu i z tej obecności korzystała. Niektórzy mieszkańcy Jelcza-Laskowic dowiedzieli się, że chcemy do tej organizacji znów przystąpić i pytali mnie czy to oznacza, że gmina dołączy do programu Karty Seniora Aglomeracji Wrocławskiej? Druga sprawa, którą chcę poruszyć, to transport publiczny. W godzinach wczesnoporannych przydałby się autobus do Wrocławia.

- Nie powiedziałem o tym wcześniej, ale faktem jest, że przystąpienie do Aglomeracji Wrocławskiej oznacza, że będziemy mogli korzystać aglomeracyjnej karty - mówił burmistrz Piotr Stajszczyk. - Taka karta seniora powstanie. W styczniu tego roku z częścią seniorów byliśmy w Centrum Seniora we Wrocławiu. Często mówiłem o tym, że patrząc na Wrocław i inne gminy, powinniśmy naśladować ich dobre praktyki. To, co dobrze funkcjonuje w innych miejscach, trzeba wprowadzać też u nas. I jednym z elementów, stanowiących korzyść, jest zapisanie się do karty aglomeracyjnej. Jeśli chodzi o komunikację, to między J-L a Oławą funkcjonuje ona w ramach Oławskich Przewozów Gminno-Powiatowych. W przypadku Wrocławia, po interwencjach wielu radnych PKS próbował uruchomić połączenie, ale zainteresowania nie było, więc te linie już nie funkcjonują. Niebawem zostanie ogłoszony przetarg na komunikację miejską Miasta Wrocław, która będzie dojeżdżała do trzech punktów w Czernicy. Niektórzy na pewno pamiętają, że funkcjonowały autobusy komunikacji miejskiej z Wrocławia do Miłoszyc. Elementem zapowiadanego przetargu nie będziemy, bo nie możemy być, ale jeśli on zostanie sfinalizowany, to będę chciał podjąć rozmowy, by jakiś kurs komunikacji miejskiej z Wrocławia do naszego miasta funkcjonował. Jeśli to się nie uda, to drugim pomysłem jest skorelowanie naszej komunikacji miejskiej z punktami przesiadkowymi w gminie Czernica. Na pewno fakt przystąpienia do Aglomeracji Wrocławskiej będzie miał wpływ na przebieg rozmów.

Szczęśniak: - To strata środków, zagłosuję przeciw

Krytycznie do działalności stowarzyszenia Aglomeracja Wrocławska odniósł się radny Bogdan Szczęśniak (Koalicja dla Jelcza-Laskowic), który w 2019 roku jako burmistrz zaproponował Radzie Miejskiej wystąpienie z organizacji.

- Na początku byłem zwolennikiem - przyznał Szczęśniak. - Największym płatnikiem stowarzyszenia jest Wrocław. W imieniu prezydenta Jacka Sutryka pełnomocnikiem w stowarzyszeniu był dr Bogdan Cybulski i to on narzucał ton funkcjonowania. Prezes i zarząd zostali powołani przez prezydenta Wrocławia. Trochę wyglądało to tak, że kto daje najwięcej, ten rządzi. Pomysł był taki, aby w pięciu gminach - m.in. u nas - wybudować kampusy. Wówczas pan radny Ireneusz Stachnio dziwił się, że budujemy kampus akademicki w Jelczu-Laskowicach. Lokalizację wyznaczono w okolicach pierwszego stawu, pod względem infrastruktury wydawała się idealna. Potem zaczęły się przetasowania, kolejne miejscowości - w tym nasza - odpadały, aż zdecydowano, że koncentrujemy się na Wrocławiu. Ostatecznie nic z tego nie wyszło także w stolicy Dolnego Śląska, a teraz słyszę, że budują bursę i mam wrażenie, jakby ktoś włączył starą płytę. Nie tylko my w tamtym czasie zdecydowaliśmy się wystąpić ze stowarzyszenia. Płaciliśmy składki, ale nic z tego nie było. Otrzymaliśmy 100 biletów do ZOO i sfinansowano pobyt w jakieś gminie z kolejką regionalną. To tyle. Uznałem, że nie ma sensu dalej płacić tej składki i Rada Miejska prawie jednogłośnie na to przystała. Myślę, że niewiele się od tamtego czasu nie zmieniło. Panie burmistrzu, ja wiem, że pan z prezesem Jackiem Kowalskim pokazywał się w wielu miejscach, w firmach czy w prasie, nie wiem, czy to ma być dowód wdzięczności za wsparcie pana przy wyborach, ale zostawiam to pod rozwagę. Uważam, że to strata środków, więc zagłosuję przeciw.

Burmistrz Piotr Stajszczyk uważa, że korzyści przewyższą wartość zapłaconych składek

Na tę wypowiedź zareagował Stajszczyk: - Pan Kowalski nadal jest prezesem stowarzyszenia, a pan Sutryk nadal jest prezydentem Wrocławia. Nie ukrywam, że mam dobre relacje z tą dwójką, tak jak mam dobre kontakty z wieloma innymi burmistrzami i wójtami gmin, które należą do Aglomeracji Wrocławskiej. Stowarzyszenie powstało m.in. po to, by zrealizować projekty ścieżek rowerowych i kampusów, ale warunek był taki, że otrzymamy pieniądze z Unii Europejskiej. Tak się jednak nie wydarzyło, więc pomysł nie doczekał się realizacji. Co do końcówki pana wypowiedzi - nie mam żadnych zobowiązań wobec nikogo. W kampanii uczestniczyłem w wielu spotkaniach, byłem zapraszany w różne miejsca i tam faktycznie często pojawiają się te same osoby. Prosiłbym więc ostrożnie z takimi insynuacjami.

Radny Błażej Telążka z Nowej Generacji stwierdził, że podoba mu się idea karty aglomeracyjnej oraz poprawa jakości komunikacji miejskiej, ale zawnioskował, by przenieść głosowanie na kolejną sesję, która odbędzie się już po spotkaniu stowarzyszenia, o którym mówił Piotr Stajszczyk. Burmistrz odpowiedział mu, że będzie mógł uczestniczyć w tych rozmowach tylko wtedy, gdy gmina zostanie członkiem Aglomeracji Wrocławskiej. Telążka wycofał swój wniosek.

Krzysztof Skrzydłowski (Nowa Generacja) pytał, czy składka 58 tysięcy została naliczona za okres od czerwca do końca roku, co oznaczałoby, że płatność za cały rok będzie mniej więcej dwa razy wyższa? Piotr Stajszczyk potwierdził, że tak będzie.

Na koniec głos zabrał jeszcze przewodniczący RM Jacek Załubski (Wspólnota Samorządowa Lokalnych Patriotów): - Tak jak pan radny Szczęśniak powiedział, wyszliśmy z jednego stowarzyszenia, ale weszliśmy do drugiego, z którego też nic nie wyniknęło. Warto zajrzeć na stronę internetową Aglomeracji Wrocławskiej i poczytać o szeregu projektów edukacyjnych, inwestycjach i o planach.

Uchwałę o przystąpieniu do stowarzyszenia poparło 17 radnych. Tomasz Rygielski Krzysztof Skrzydłowski i Błażej Telążka się wstrzymali, a przeciw zagłosował Bogdan Szczęśniak.

TEKST I FOT.:
KAMIL TYSA
ktysa@gazeta.olawa.pl

eprasa.pl cbbf8ea086

„Brat pisał, że pracują przy złomie żelaza”

Mówili, że ktoś podrzucił poniemiecką minę”

Nie wolno było otworzyć trumien (cz.1)

Za stertą złomu zobaczył grupkę podekscytowanych, chichoczących chłopaków wokół leżącej na ziemi kuli, wielkości sporej piłki, z wystającymi sztyftami. Jeden z tych sztyftów dymił...

Tę jedną mogiłę na oławskim cmentarzu przy ul. Zwierzynieckiej pamiętam od zawsze, ponieważ mijaliśmy ją idąc do położonego nieopodal grobu naszej krewnej. Od dzieciństwa wiedziałam, że pochowano tam cztery osoby, ofiary tragedii „na złomie”. Zginęli w wyniku eksplozji niewypału - tak wtedy mówiono. W latach powojennych, a nawet do przełomu lat pięćdziesiątych i sześćdziesiątych takie wypadki wciąż się zdarzały. Ich ofiarami byli przeważnie ciekawscy chłopcy, dla których opuszczone ruiny i mało dostępne miejsca na obrzeżach miasta były szczególnie atrakcyjnym terenem do zabawy i eksploracji.

W tym budynku dawnej loży masońskiej po wojnie mieściła się m.in. Komenda Hufca SP, zanim stał się on Ośrodkiem Kultury

Natomiast ten grób robił szczególnie silne wrażenie - był duży, dużo większy, niż sąsiednie, ziemny, otoczony metalowym ogrodzeniem, wewnątrz stał postument z krzyżem i tablicą z danymi zmarłych. Później (w latach siedemdziesiątych?) postawiono tam dwa podwójne lastrikowe nagrobki, na każdym umieszczono krzyż i tablicę z wypisanymi nazwiskami pochowanych osób, datami ich urodzenia i wspólnej daty śmierci - 7 czerwca 1952 roku. Nie mieli tu nikogo bliskiego, o ich grób dbali oławscy harcerze.

Lata mijały, cmentarz coraz bardziej się zagęszczał, przybywało nowych pochówków. Groby ofiar wypadku z 1952 roku wtapiały się w otoczenie wielu podobnych nagrobków, stając się jednym ze stałych elementów cmentarnego krajobrazu.

Pierwsze ślady

Ostatniego dnia 2023 roku, gdy wracałam od grobów bliskich, przechodziłam alejką cmentarną i pod wpływem chwilowego impulsu zatrzymałam się przy wielokrotnie wcześniej mijanych dwóch nagrobkach ofiar wypadku z 1952 roku. Napisy na tablicach były już prawie nieczytelne - udało mi się odczytać „Kazimierz Popławski”, „Stanisław Borowski” i „Grzybek” oraz informację „Zginęli śmiercią tragiczną dn. 7.VI.1952. Cześć Ich pamięci”. Po wpisaniu nazwisk i daty zgonu do wyszukiwarki Grobonet ukazały się zdjęcia tablic grobowych, zrobione najwyraźniej przed laty, z jeszcze wyraźnymi napisami, wraz z lokalizacją grobów - III sektor (licząc od bramy cmentarnej - po lewej stronie), rząd 6, miejsce 17 i 18. Według dat urodzin byli to czterej osiemnastolatkowie (później okazało się, że jeden miał siedemnaście lat) - wstrząsnęło mną, że to tak młodzi chłopcy, właściwie dzieciaki, stojące dopiero na progu dorosłego życia.

Oławski hufiec SP

Zaczęłam rozpytywać wśród oławian, którzy mogli coś jeszcze pamiętać lub wiedzieć więcej z opowieści rodziców. Okazało się, że ofiary wypadku to junacy ze stacjonującego na

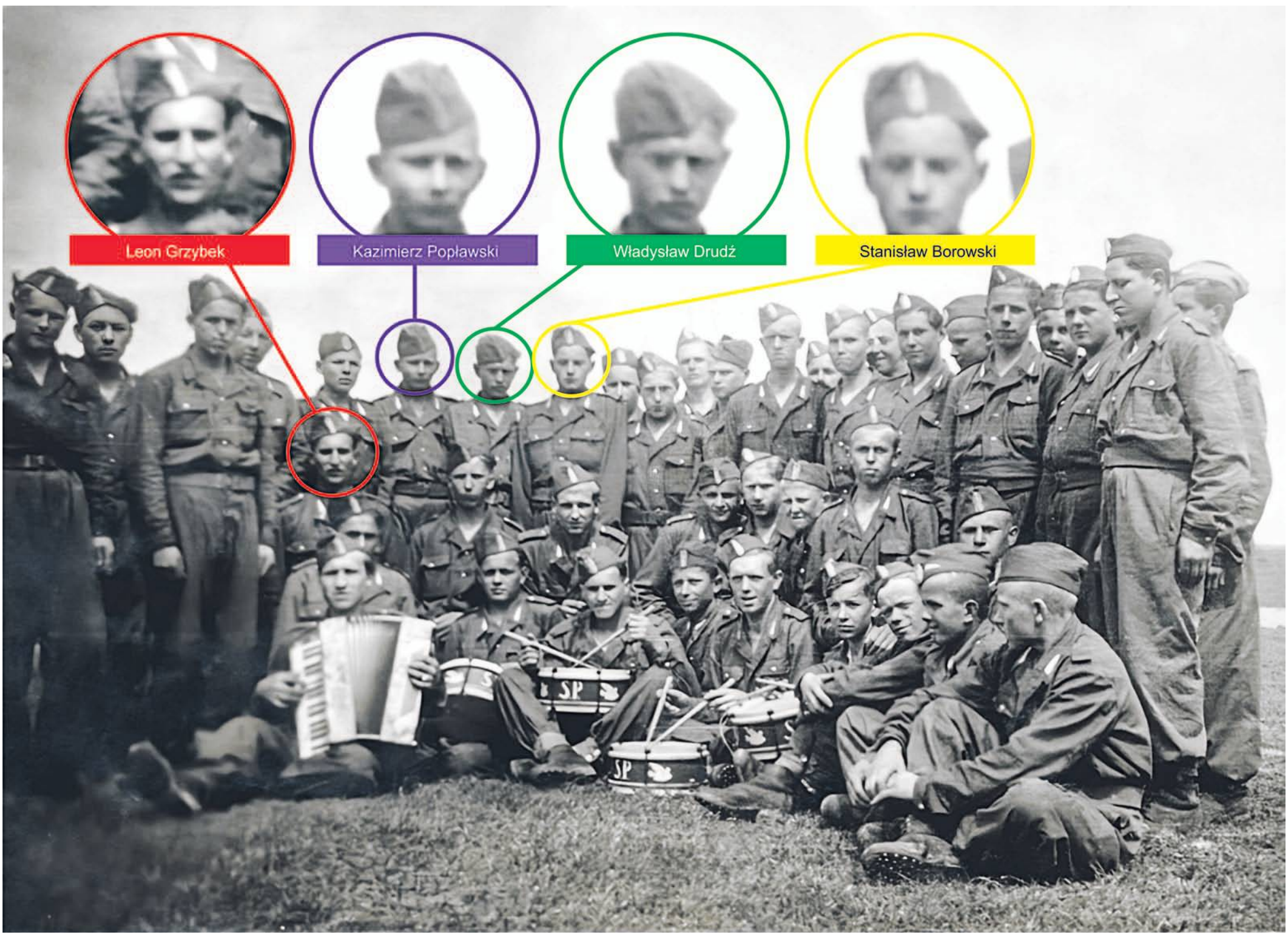

Zdjęcie zbiorowe oławskiego hufca SP z 1952 roku - z archiwum rodzinnego Leonardy Słomy

eprasa.pl cbbf8ea086

źródło: Grobonet

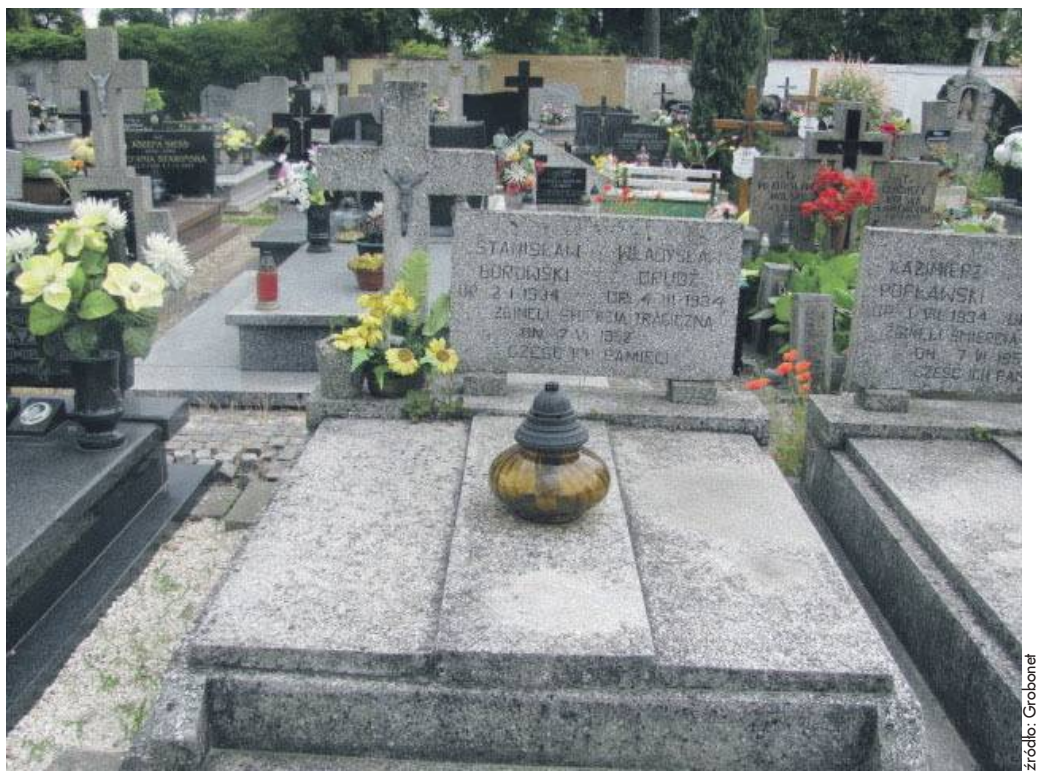

źródło: Grobonet

Nagrobki Kazimierza Popławskiego, Leona Grzybka, Stanisława Borowskiego i Władysława Drudzia na oławskim cmentarzu - stan sprzed lat

terenie Oławy hufca SP, czyli Powszechnej Organizacji „Służba Polsce". Według Wikipedii - była to „...polska państwowa organizacja paramilitarna, przeznaczona dla młodzieży w wieku 16-21 lat, istniejąca w latach 1948-1955 (...) utworzona ustawą z 25 lutego 1948 roku o powszechnym obowiązku przysposobienia zawodowego, wychowania fizycznego i przysposobienia wojskowego oraz o organizacji spraw kultury fizycznej i sportu. Artykuł 1. tej ustawy wprowadził obowiązek powszechnego przysposobienia zawodowego, wychowania fizycznego i przysposobienia wojskowego młodzieży celem włączenia twórczego zapału młodego pokolenia do pracy nad rozwojem sił i bogactwa Narodu oraz celem rozszerzenia systemu wychowania narodowego, przedłużenia kształcenia i wychowania młodzieży poza okres obowiązku szkolnego".

Utworzenie SP nawiązywało do przedwojennej tradycji Junackich Hufców Pracy, powołanych dekretem Prezydenta RP Ignacego Mościckiego z dnia 22 września 1936 r. o służbie pracy młodzieży, których głównym celem było *wychowanie bezrobotnych młodych kobiet i mężczyzn w wieku 18-20 lat na dobrych obywateli, przyszłych obrońców kraju i rzetelnych ludzi pracy* (wg tekstu opublikowanego na stronie istniejącej do dziś organizacji Ochotnicze Hufce Pracy, działającej jako państwowa jednostka budżetowa nadzorowana przez ministra właściwego ds. pracy).

W odróżnieniu od intencji przedwojennej organizacji, SP miała na celu wychowanie nie tyle dobrych obywateli, co „realizowała ideologiczne cele władz komunistycznych" (Wikipedia). Poza tym był to - jak czytamy w Wikipedii - powszechny obowiązek (...) obejmował naukę, wykonywanie pracy okresowej (do 6 miesięcy przez młodzież w wieku przedpoborowym, zaś przez starszą przez okres nie dłuższy od trwania zasadniczej służby wojskowej) oraz wykonywanie pracy dorywczej do 3 dni w ciągu miesiąca. Zwolnienia od tego obowiązku były również możliwe, pod warunkiem spełnienia określonych w ustawie warunków. Trzy lata po rozwiązaniu SP, w 1958 roku w jej miejsce powołano istniejące do dziś Ochotnicze Hufce Pracy.

Według tej samej publikacji pobór do SP odbywał się na zasadach podobnych jak w wojsku, przez specjalne komisje powołujące do służby kolejne roczniki. Junacy otrzymywali umundurowanie (bluza drelichowa, spodnie bądź spódnica drelichowa, płaszcz sukienny, furażerka, pas skórzany, pas parciany, orzełek „SP", trzewiki juchtowe, pantofle skórzane męskie i żeńskie, kurtka watowana) i byli przydzielani do hufców.

Kolejny ślad

Rozesłanie wici wśród mieszkańców Oławy w sprawie tragedii sprzed 72 lat przynosiło kolejne informacje. Jedną z osób rannych w wybuchu był pamiętany zapewne przez wielu oławian Mieczysław Hliwa, pracujący w handlu, m.in. w Domu Towarowym w Rynku, na stoisku radiowo-telewizyjnym. Gdy chodził, widać było, że jedna noga jest trochę sztywna - miał protezę, ponieważ nogę stracił właśnie w wyniku wypadku na złomie 7 czerwca 1952 roku. Według przekazów - mógł być tam brygadzistą. On też ponoć był fundatorem istniejących do dziś dwóch nagrobków postawionych na miejscu ziemnej mogiły jego czterech młodszych kolegów.

Po nitce do kłębka

Dalsze poszukiwania wskazały, że śladów ofiar wypadku należy szukać na drugim krańcu Polski - na Podlasiu, m.in. w małej wioseczce Usnarz Górny, znanej w ostatnich latach z doniesień o uchodźcach, próbujących nielegalnie przekroczyć tam zieloną granicę. Pierwszą myślą było zwrócić się do miejscowej parafii, bo tam prowadzone są księgi urodzeń i zgonów.

Usnarz Górny należy do parafii w Minkowcach, miejscowy ksiądz obiecał popytać parafian w czasie zwyczajowej w styczniu kolędy. Zadzwoniłam również do parafii w Szudziałowie (siedziba gminy). Po paru tygodniach oddzwonił ksiądz z Minkowiec - dowiedział się jedynie od starych mieszkańców Usnarza, że coś takiego się wydarzyło, ale szczegółów nie znali. Natomiast ksiądz z parafii w Szudziałowie przekazał informację, że zmarły Leon Grzybek był wyznania prawosławnego i podał mi kontakt do księdza parafii prawosławnej w Ostrowiu Północnym, a także informację o rodzinie kolejnej ofiary, pochodzącej z Minkowiec.

I tak stopniowo, od jednego telefonu do kolejnego, po nitce do kłębka, udało się odnaleźć kontakty do rodzin i zweryfikować dane ofiar tragedii z 1952 roku, ponieważ okazało się, że na tablicach nagrobnych znalazły się błędy:

Kazimierz Popławski urodził się1 lipca 1934 w Usnarzu Górnym

Stanisław Borowski urodził się 19 stycznia 1934 w Usnarzu Górnym

Władysław Drudź urodził się 6 października 1934 w Minkowcach

Leon Grzybek urodził się 22 marca 1935 w Ostrowiu Północnym

Istotniejsze pomyłki - to błąd w nazwisku Władysława - na grobie jest napisane „Drudż", a powinno być „Drudź" oraz rok urodzenia Leona Grzybka - urodził się nie w 1934, a w 1935 roku. Wszyscy zginęli tragicznie w sobotę 7 czerwca 1952 roku. Według zapisu w księdze cmentarnej pogrzeb odbył się po trzech dniach, 10 czerwca.

Władysław

Gdy skontaktowałam się z siostrą Władysława Drudzia - dziś 86-letnią Leonardą Słomą, była bardzo wzruszona. - Całe życie czekałam na taki telefon - powiedziała. - Władka wzięli do SP, z szudziałowskiej gminy powołano ich czterech. W brata rzeczach znaleziono niewysłany list - że pracuje przy złomie żelaza. Jak potem mówili - tam pod stertą żelaza była mina, która wybuchła. Pamiętam, że w niedzielę byłam z drugim bratem w kościele, nasza mama Antonina Drudź pilnowała jego synka w domu. Przyszedł telegram, przybiegła do kościoła z tragiczną wiadomością. Na pogrzeb mama z bratem Józefem pojechała do Wrocławia, stamtąd podstawionym samochodem, w którym było pełno wieńców, zawieziono ich prosto na cmentarz w Oławie.

Pogrzeb był państwowy. Grób był już wykopany, stały cztery zamknięte trumny, na nich umieszczono nekrologi. Antonina bardzo chciała zobaczyć syna, ale nie wolno było trumien otworzyć. Podszedł wtedy do niej ksiądz, który był wśród żałobników i powiedział: - Matko, ja byłem przy nim w szpitalu, pytał, czy nic mu nie grozi, chociaż był w bardzo ciężkim stanie, miał odłamki w brzuchu. Wyspowiadałem go, byłem przy nim do końca.

- Tylko mój brat był w całości, chociaż bardzo poraniony - mówi Leonarda. - Pozostali zostali rozerwani, dlatego trumien nie otwierano. Mama zdjęła medalik z szyi i przez szparę między deskami wcisnęła go do Władka trumny.

Nasz ojciec zmarł w wieku 35 lat, mama nas wychowywała razem z babcią. Władek był wysokim chłopcem o bujnych, ciemnych włosach. Pomagał mamie w gospodarstwie. Miała wielki żal do wójta, że wytypował go do SP. Płakała potem niemal ciągle, szła do pracy w polu, pracowała ciężko, wszystko we łzach.

Niektórzy odrabiali służbę w SP na miejscu, na raty, ciągali ich do różnych prac, ale Władek chciał odsłużyć to za jednym razem i mieć spokój. W czasie wypadku był tam też jego kolega, który chwilę przedtem oddalił się do namiotu - i to go uratowało. W pogrzebie uczestniczył brygadzista, który w tym wypadku stracił nogę, i nad grobem wołał „koledzy, zabierzcie mnie ze sobą!".

- Nie dostaliśmy żadnego odszkodowania, wsparcia, pocieszenia - mówi Leonarda. - Przysłali tylko Krzyż Zasługi przyznany pośmiertnie. Gdy zbudowano w Minkowcach nowy kościół (stary pozostał za granicą ZSRR), ludzie zanosili różne wota. Myśmy zanieśli jako wotum ten krzyż. Po latach był remont kościoła i te wota gdzieś zniknęły.

Cdn.

GRAŻYNA NOTZ

Centrozłom Oława. W tym miejscu, gdzie wtedy doszło do tragedii, w dalszym ciągu działa skup złomu

eprasa.pl cbbf8ea086

OŁAWA

Zaprosili dzieci do świata oławskich baśni i legend

Pod takim hasłem zorganizowano tegoroczny Dzień Dziecka w Oławie. Chociaż pogoda pokrzyżowała plany organizatorom, bo imprezę trzeba było przenieść do hali sportowej, to nie zepsuła dobrej zabawy dzieciom

Początkowo oławski Dzień Dziecka miał się odbyć w parku przy PKP i z myślą o tym miejscu przygotowano wiele atrakcji dla dzieci, ale ze względu na deszczową pogodę plany trzeba było zmodyfikować, a imprezę przenieść do hali sportowej. Tam stanęły dmuchańce i scena, na której prezentowali się kolejno artyści z sekcji muzycznych działających przy oławskim Centrum Sztuki oraz i Śpiewającego Studia Kamili Bakalarczyk, a lektorzy czytali baśnie i legendy związane z Oławą: o Oławskim Kogucie, o duchu Księżnej Luizy, o zakochanym Viadrusie (duchu rzeki Odry), o Kamiennym Stole i Grze Karcianej i o Diabelskim Moście, który kiedyś znajdował się na Zwierzyńcu.

Największym zainteresowaniem cieszyły się jednak

gry i zabawy wokół sceny - też w większości związane z historią miasta, jego legendami i dawnym życiem mieszkańców. Można było np. nauczyć się robić lalki motanki, stemple na tkaninach czy łapacze snów, ale też wykazać się różnymi innymi zdolnościami i zjeść nieco słodyczy.

Organizatorem imprezy było Centrum Sztuki we współpracy z Biblioteką Koronka, Urzędem Miejskim w Oławie i Oławskim Centrum Kultury Fizycznej.

(WK)

fot. Wioletta Kamińska

eprasa.pl cbbf8ea086

Poszaleli i... ODPŁYNĘLI w marzeniach

Niesprzyjające prognozy pogody sprawiły, że imprezę trzeba było przenieść na halę. Pełny program udało się jednak zrealizować, a dzieci bawiły się świetnie

Jak zwykle była super zabawa z JUPI Animacje

Nie zabrakło ulubionych postaci z bajek

Dzień Dziecka, organizowany przez Miejsko-Gminne Centrum Kultury pod hasłem „Odpłyń w marzeniach", pierwotnie miał się odbyć w parku przy Urzędzie Miasta i Gminy Jelcz-Laskowice. Pałacowa sceneria sprawdzała się w poprzednich latach zarówno przy Jarmarku Adwentowym, jak i właśnie przy imprezie z okazji Dnia Dziecka. Prognozy na 1 czerwca były mocno niepokojące - zapowiadano burze i deszcz przez cały dzień. Zdecydowano więc, że impreza zostanie przeniesiona do hali Centrum Sportu i Rekreacji.

Poza tym wszystko odbywało się zgodnie z planem. Wydarzenie otworzyła dyrektor MGCK Dorota Miś-Hanys: - W tym roku postawiłyśmy na przesłanie o tym, żeby marzyć, mieć marzenia i dążyć do ich spełnienia. Bo przecież każdy z nas marzy - tak dzieci, jak i dorośli. Życzę wam, żeby wszystkie marzenia się spełniły. Chcemy wam w tym trochę pomóc. Przygotowałyśmy piękną niebieską ławeczkę marzeń. Zachęcam, by na niej usiąść, pomyśleć marzenie, napisać je na karteczce i wrzucić do specjalnej kuli. Gwarantuję, że się spełni!

Głos zabrał także burmistrz Piotr Stajszczyk, kierując swoje słowa do dzieci: - Kto jest dzieckiem waszych dziadków? Wasi rodzice! Dzisiaj jest więc święto wasze, ale też waszych rodziców! Wszystkim życzę dobrej zabawy i radości. A tym, którzy usiądą na magicznej ławeczce - żeby marzenia się spełniły. Ja mam dziś tylko jedno - chcę, żebyście byli szczęśliwi!

Kilka zdań dodał przewodniczący Rady Miejskiej Jacek Załubski: - Dołączam się do tych życzeń w imieniu swoim i wszystkich radnych Rady Miejskiej. Życzę wam wszystkiego najlepszego, cudownej zabawy, bo Miejsko-Gminne Centrum Kultury przygotowało moc atrakcji. Bawcie się dobrze, wszystkiego najlepszego!

Możemy potwierdzić, że te ostatnie życzenia spełniły się najszybciej. Dzieci bawiły się świetnie, uśmiech nie schodził im z twarzy, a mnogość atrakcji sprawiła, że każdy znalazł coś dla siebie. Było szaleństwo z ekipą JUPI Animacje, efektowny spektakl zaprezentował Teatr Akt, młodą publiczność zabawiali też szczudlarze z Show Art, a ponadto furorę robiła amfibia z Unikcars. Były też warsztaty bębniarskie, rękodzieła, malowanie twarzy, występy taneczne, wokalne i instrumentalne. Pięć godzin intensywnej zabawy!

TEKST I FOT.: KAMIL TYSA
ktysa@gazeta.olawa.pl

Każdy chciał wsiąść do amfibii

Zobaczcie tę radość!

Było super!

Duże wrażenie zrobił spektakl Teatru Akt

eprasa.pl cbbf8ea086

Za nimi kolejny rok PEŁEN wrażeń

Podczas uroczystości dziękowano instruktorom

Anna Ślipko dziękowała za pracę w minionym roku akademickim

OŁAWA
Edukacja

28 maja zorganizowano uroczyste zakończenie roku akademickiego Oławskiego Uniwersytetu Trzeciego Wieku

Dyrektor Centrum Sztuki Anna Ślipko powitała zebranych gości, wśród których byli przedstawiciele Urzędu Miejskiej, policji, straży pożarnej, straży miejskiej, zaprzyjaźnionych firm, mediów, Teatru Polskiego.

- Dzięki tym osobom, o których wspomniałam, przez cały rok możemy tworzyć program Oławskiego Uniwersytetu Trzeciego Wieku - mówiła. - Bardzo dziękuję ekipie Centrum Sztuki w Oławie, która zajmuje się państwem przez cały rok. Szczególnie mam tu na myśli Monikę Szczeciak. Przed nami bardzo interesująca część artystyczna.

Zanim jednak zebrani obejrzeli przygotowane występy, podziękowano instruktorom. Na scenę zaproszono takie osoby jak: Aldona Strucik, Macin Piejaś (warsztaty teatralne), Juliusz Lichwa (Teatr Polski), Aleksandra Naroslska (skarbnik OUTW), Eugeniusz Chorostecki (poezja), Elżbieta Ligenza (prowadzenie kroniki), Joanna Knopik (taniec, język angielski i język hiszpański), Katarzyna Bandura (język niemiecki), Ewa Dzierżanowska (Dyskusyjny Klub Książki), Zbigniew Kordys (fotografia i komputery), Marta Morawska (warsztaty „Żyj zdrowo i naturalnie" oraz warsztaty kulinarne), Monika Szczeciak (gimnastyka ogólnorozwojowa), Henryk Szuba (koło biesiadne), Krystyna Lech (język rosyjski), Joanna Dąbrowska (gimnastyka mózgu), Anna Maria Domańska (plastyka), Bożena Potoczny (malarstwo), Barbara Szarejko (dyrygent chóru Amici del Canto), Mirosława Cydzik (zajęcia taneczne).

- Drodzy instruktorzy, dziękujemy za wasz czas, za to, że oddajecie swoje serce podczas prowadzenia zajęć - mówiła Ślipko. - Wyczytałam osiemnaście różnych aktywności, to jest pejzaż tego wszystkiego, co robimy na co dzień, czym zajmuje się Oławski Uniwersytet Trzeciego Wieku.

Potem rozpoczęła się część artystyczna. Wystąpili: grupa teatralna pod kierunkiem Aldony Struzik i Piejasia, koło biesiadne pod kierunkiem Henryka Szuby, chór Amici del Canto po kierunkiem Barbary Szarejko-Nestor oraz grupa taneczna pod kierunkiem Mirosławy Cydzik. W przerwach między poszczególnymi występami na scenie twórczość literacką prezentował Eugeniusz Chorostecki, publikujący pod pseudonimem „ECHO".

Na koniec zaproszono wszystkich na wernisaż grup malarskich Tacy Sami (pod kierunkiem Anny Domańskiej) oraz Avanti (pod kierunkiem Bożeny Potoczny). Na gości czekał także słodki poczęstunek, a w kuluarach trwały rozmowy o kolejnym roku akademickim Oławskiego Uniwersytetu Trzeciego Wieku, którego studenci nie mogą już się doczekać.

TEKST I FOT.:
KAMIL TYSA
ktysa@gazeta.olawa.pl

Nie obyło się bez popisów teatralnych

Były śpiewy...

Odbył się też malarski wernisaż

...i tańce

eprasa.pl cbbf8ea086

WOJEWÓDZTWO DOLNOŚLĄSKIE

Wiadomości z regionu

DOLNY ŚLĄSK

PARTNER STRONY: URZĄD MARSZAŁKOWSKI WOJEWÓDZTWA DOLNOŚLĄSKIEGO

Blisko 250 milionów złotych na termomodernizację na Dolnym Śląsku

W naborze do projektu realizowanego ze środków Funduszu Sprawiedliwej Transformacji oraz Budżetu Państwa uczestniczyły gminy, instytucje publiczne i organizacje pozarządowe, a dofinansowanie trafi do wszystkich 29 wnioskodawców. Łącznie będzie to 169 milionów złotych. Wspomniany nabór ogłoszony był w ramach działania 9.5 „Termomodernizacja budynków użyteczności publicznej". Dodatkowo, w ramach innego projektu, realizowanego ze środków Europejskiego Funduszu Rozwoju Regionalnego dofinansowanie otrzymają łącznie 32 projekty na kwotę ponad 76 milionów złotych.

O wynikach naborów opowiedzieli marszałek Paweł Gancarz i wicemarszałek Wojciech Bochnak

- Cieszę się, że wszystkie złożone projekty zostały ocenione pozytywnie. To oznacza, że wnioskodawcy solidnie przygotowali się do ogłoszonego przez nas naboru. Pieniądze z dofinansowań pozwolą na modernizację budynków oświatowych, obiektów kultury, infrastruktury sportowej oraz administracji - mówi **Paweł Gancarz, Marszałek Województwa Dolnośląskiego.**

Dodatkowo, Zarząd Województwa Dolnośląskiego podjął decyzję o przeznaczeniu kolejnych 20 milionów złotych na dofinansowanie projektów w ramach działania 2.1 - finansowanych z Europejskiego Funduszu Rozwoju Regionalnego, które spełniły wymagane kryteria, ale nie dostały dotacji ze względu na wyczerpanie puli środków na nabór. Dzięki temu dofinansowanie otrzymają łącznie 32 projekty na kwotę ponad 76 milionów złotych.

- Zarząd województwa zadecydował o przekazaniu dodatkowych środków dla projektów, na które poprzednio zabrakło pieniędzy. To wsparcie pomoże zmodernizować budynki użyteczności publicznej m.in. urzędy, szkoły czy szpitale - dodaje **Wojciech Bochnak, Wicemarszałek Województwa Dolnośląskiego.**

Realizacja programów dotyczących gospodarki niskoemisyjnej jest bardzo ważna, ponieważ ponad 50 procent Dolnoślązaków wciąż oddycha zanieczyszczonym powietrzem. Zgodnie z badaniami prowadzonymi przez Państwowy Monitoring Środowiska więcej niż połowa mieszkańców regionu żyje na obszarach, gdzie poziom szkodliwego benzo(a)pirenu przekracza przyjętą normę. To substancja powstająca w wyniku niepełnego spalania związków organicznych, w tym paliw stałych, drewna, odpadów, tworzyw sztucznych czy paliw samochodowych. Benzo(a)piren kumuluje się w organizmie, jest toksyczny i rakotwórczy.

Kolejnym szkodliwym zanieczyszczeniem powietrza, jakie występuje na znacznej części województwa, są pyły zawieszone PM10, czyli niezwykle małe cząstki m.in. kurzu, popiołu, a także startych opon czy tarcz i klocków hamulcowych. Często osiadają na nich także inne substancje np. metale ciężkie. Pyły te bardzo łatwo przenikają do płuc i mogą być toksyczne. Powodują kaszel, trudności w oddychaniu i zaostrzenie alergii.

W walce z zanieczyszczeniem powietrza konieczne są zdecydowane działania. Dlatego Samorząd Województwa Dolnośląskiego już w 2017 roku przyjął uchwały antysmogowe. To trzy dokumenty skonstruowane dla Wrocławia, uzdrowisk oraz pozostałej części województwa. Wprowadzają one ograniczenia w zakresie stosowania paliw stałych niskiej jakości oraz klasy instalacji wykorzystywanych do ogrzewania. Od lipca br. zakazują one używania pieców niespełniających zasad emisyjności.

TS

Realizacja projektów związanych z poprawą jakości powietrza na Dolnym Śląsku jest bardzo ważna, gdyż nadal zanieczyszczenia występują na znacznej części regionu

eprasa.pl cbbf8ea086

GMINA J-L

Samorząd

Radni zapraszają na DYŻURY

Mariusz Pawlaczek z Koalicji dla Jelcza-Laskowic i Julia Oprzędek z Wspólnoty Samorządowej Lokalnych Patriotów zapowiedzieli dyżury w swoich miejscowościach

Na facebookowym profilu Mariusza Pawlaczka czytamy:
- Szanowni mieszkańcy gminy Jelcz-Laskowice, Minkowiczanie, mieszkańcy Miłocic i sąsiednich sołectw. W imieniu swoim oraz radnej Julii Oprzędek, pragnę państwa poinformować, że od 7 czerwca bieżącego roku, w każdy pierwszy i trzeci piątek miesiąca, chcąc pozostać do państwa dyspozycji, będziemy wspólnie pełnić dyżury radnych, podczas których będziemy służyli pomocą w ważnych dla państwa sprawach. Dyżury będą pełnione w biurze Ochotniczej Straży Pożarnej w Minkowicach Oławskich oraz w świetlicy wiejskiej w Miłocicach, według ustalonego harmonogramu. W każdy pierwszy piątek miesiąca od godz. 17:00 do 19:00 w Minkowicach Oławskich, zaś w każdy trzeci piątek miesiąca w Miłocicach od godz. 17:00 do 19:00. Podejmując decyzję o pełnieniu dyżurów poza siedzibą Urzędu Miasta i Gminy w Jelczu-Laskowicach, kierowaliśmy się chęcią ułatwienia państwu kontaktu z radnymi, a w szczególności tym z państwa, którym stan zdrowia, wiek bądź brak mobilności, utrudniają wizyty w Urzędzie. Do korzystania z naszej pomocy zapraszamy nie tylko mieszkańców Minkowic Oławskich i Miłocic, ale także osoby zamieszkujące ościenne sołectwa naszej gminy, jeśli zechcą się z nami spotkać. Chcąc rzetelnie reprezentować państwa sprawy i potrzeby na forum Rady Miejskiej, chcemy je poznawać i w porozumieniu z państwem, realizując ideę samorządności, kształtować lokalne otoczenie. Serdecznie zapraszamy do kontaktu.

(KT)

Mariusz Pawlaczek i Julia Oprzędek

Kamil Tysa

Najważniejsze strzelanie w roku

JELCZ-LASKOWICE

Rekreacja

Za nami turniej strzelecki o tytuł króla kurkowego oraz o szablę zarządu SBK Grodu Jelcz-Laskowice

Rada Królewska 2024

Zawody zorganizowano 18 maja w parku strzeleckim „Matczyna Góra". Słoneczna aura, cień Matczynej Lipy i wszechobecna zieleń, sprzyjały uczestnikom, którzy osiągali dobre wyniki. Pierwsza rywalizacja toczyła się o wyłonienie nowej Rady Królewskiej. W tym roku tytuł króla kurkowego Strzeleckiego Bractwa Kurkowego Grodu Jelcz-Laskowice, wolą walnego zebrania członków bractwa przyznano hetmanowi Aleksandrowi Mitkowi. W związku z tym walka toczyła się o miano pierwszego i drugiego królewskiego rycerza.

Najcelniej trafiał Michał Mitek, zostając tym samym mianowany pierwszym rycerzem króla. Tytuł drugiego rycerza wystrzelał Kazimierz Putyra. Czym jest Rada Królewska? Tłumaczy Jacek Mikołajczyk:
- Jest ciałem doradczym. Ma prawo uczestnictwa w pracach zarządu. W okresie panowania, reprezentuje bractwo na imprezach i turniejach wyjazdowych. Nowej Radzie składamy serdeczne gratulacje i życzymy wytrwałości.

Na cześć wspomnianej trójki, Jacek Mikołajczyk, który może się szczycić tytułem Regimentarza Regionalnego Artylerii Domu Radziwiłłów Powiatu Oławskiego, oddał honorowy strzał z armaty brackiej.

Kolejnym ważnym wydarzeniem tego dnia był turniej o szablę zarządu SBK Grodu J-L. Liczne delegacje, między innymi z Raciborza, Rybnika, Nysy, Żor, Mikołowa, Głogówka, Bytomia i Tarnowskich Gór, zostały przywitane przez hetmana Aleksandra Mitka oraz burmistrza Jelcza-Laskowic Piotra Stajszczyka i jego zastępcę Michała Wolskiego. Przed rozpoczęciem zmagań odbyła się miła uroczystość intronizacji, podczas której nowej Radzie Królewskiej zostały wręczone wyróżnienia, związane z uzyskanymi tytułami oraz upominki od zaprzyjaźnionych bractw.

Nie zabrakło konkurencji dodatkowych, które uatrakcyjniają imprezę i przyciągają liczne grono braci kurkowych, zainteresowanych strzelectwem historycznym. Najważniejsze było jednak strzelanie o „szablę zarządu", w którym biorą udział wszyscy zawodnicy, uczestniczący w turnieju. Zwycięzcy eliminacji zostali wyróżnieni statuetkami pamiątkowymi. Byli to: Marek Bielec (KBS Mikołów), Jerzy Miś i Wojciech Rajchel (obaj z BK Miasta Rybnika). Obowiązuje zasada, zgodnie z którą szabla ma promować miasto i gminę Jelcz-Laskowice, dlatego w finale startują wyłącznie zaproszeni goście, w kolejności określonej liczbą zdobytych punktów. W tym roku byli to: Marek Twardawa (BK Miasta Rybnika), Stefan Wójcik (KBS Racibórz), Krzysztof Kądziołka (KBS Głogówek), Grzegorz Omyła (BK Miasta Rybnika), Kasper Lubowiecki (KBS Żory), Ewa Rajchel (BK Miasta Rybnika) i Teresa Galwas (BK Grodu Bytomskiego). W finale największą celnością i precyzją wykazała się Ewa Rajchel z BK Miasta Rybnika i to ona wygraną szabelką oraz finałową tarczą pamiątkową będzie promowała miasto i bractwo na kolejnych imprezach.

Jak wyglądały konkurencje towarzyszące?

W strzelaniu z pistoletu sportowego do ścisłego finału weszli: Jerzy Miś i Wojciech Rajchel (obaj z BK Miasta Rybnika), a statuetkami pamiątkowymi wyróżniono Adama Flaka (KBS Tarnowskie Góry), Stefana Wójcika (KBS Racibórz), Marka Marcinkowskiego (KBS Mikołów), Kamila Lubowieckiego (KBS Żory), Ewę Rajchel (BK Miasta Rybnika), Michała Mitka (SBK Grodu J-L), Kaspra Lubowieckiego (KBS Żory) i Wacława Drewnika (SBK Grodu J-L). W finale najlepiej spisał się Wacław Drewnik, więc pamiątkowa tarcza powędrowała do niego.

W charytatywnym strzelaniu do tarczy losowej zwyciężył Kamil Lubowiecki (KBS Żory), przed Markiem Twardawą i Ewą Rajchel (oboje z BK Miasta Rybnika).

Nie mogło zabraknąć tradycyjnego strzelania do kura, co zwykle stanowi konkurencję kończącą turniej. Pierwsze miejsce wywalczył Stefan Wójcik z Raciborza, drugi był Piotr Zabilski z Nysy, a trzeci Grzegorz Omyła z Rybnika. Kur jest symbolem farta strzelającego i jednym z najbardziej cenionych trofeów wśród braci kurkowych.

- Zmagania o szablę zarządu SBK Grodu Jelcz-Laskowice są jedną z najważniejszych imprez strzeleckich organizowanych przez nasze bractwo - podkreśla Jacek Mikołajczyk. - Znacząco podnoszą prestiż bractwa oraz mają bezpośredni wpływ na promocję miasta, co jest wkomponowane w naszą działalność statutową. Spotkania braci kurkowych, oprócz rywalizacji strzeleckiej są doskonałą metodą na pogłębianie istniejących oraz nawiązywanie nowych znajomości i przyjaźni. Liczny udział gości w organizowanym przez nas turnieju jest zobowiązaniem do rewizyty w turniejach organizowanych przez bractwa zaprzyjaźnione. Czynimy to w poczuciu odpowiedzialności i z dużą radością. Patriotyzmem dzisiejszych czasów jest zarówno szlachetna działalność, jak i duże zaangażowanie w życie lokalnej społeczności. Cechy te towarzyszą braciom kurkowym od zawsze. Poprzez oddaną i pełną zaangażowania pracę na rzecz współmieszkańców przyczyniamy się do budowania właściwych postaw społecznych i relacji międzyludzkich. W dzisiejszych czasach jest to działanie właściwe i pragniemy aby stan taki był kojarzony z naszą organizacją i trwał przez wiele następnych lat. W imieniu władz samorządowych oraz zarządu SBK Grodu Jelcz-Laskowice, serdecznie dziękuję wszystkim delegacjom, które uczestniczyły w uroczystości i brały udział w organizowanym przez nas turnieju.

Spotkanie zakończył tradycyjna biesiada bracka, w trakcie której był czas na wspomnienia, ale też planowanie dalszej działalności.

(KT)

Wspólne zdjęcie wyróżnionych uczestników

eprasa.pl cbbf8ea086

Ten lokal wkrótce będzie do wynajęcia

Lokal do WZIĘCIA. I to nie byle jaki

OŁAWA

To największy lokal użytkowy w Rynku. Do tego z historią. To tu przez lata była słynna restauracja Adria, a potem istniał największy sklep zabawkowy w Oławie

Niedawno najemca lokalu oddał go miastu i przeniósł sklep zabawkowy kilkadziesiąt metrów dalej. Co z lokalem? Najprawdopodobniej trafi na przetarg. Kiedy?

Jak nam powiedział wiceburmistrz Andrzej Mikoda, najwcześniej za parę tygodni, bo trzeba to wszystko przygotować, może więc dopiero w sierpniu albo nawet później. Jeszcze nie wiadomo, czy w przetargu będą zawarte jakieś zalecenia miasta, wynikające z miejscowej polityki, że np. powinien to być lokal gastronomiczny itp. A dobrze by było, bo wtedy piękna tradycja zostałaby zachowana.

Przypomnijmy, że to jest ten lokal, w którym organizowano słynne w całej Oławie dancingi, w którym śpiewała Wioletta Villas. Jak na razie w Rynku nadal nie ma restauracji z prawdziwego zdarzenia, która mogłaby kontynuować tradycje Adrii. Dobrze by więc było, aby władze miejskie (uwaga radni!) dobrze przygotowały się do tego przetargu i nie dopuściły, aby tak cenny lokal w centrum miasta zajął kolejny bank, który w weekendy nie będzie generował ruchu mieszkańców w Rynku. **(CK)**

Nowy zastępca KOMENDANTA komisariatu w Jelczu-Laskowicach

Komendant powiatowy Artur Dobrowolski (z prawej) wręczył rozkaz o powierzeniu obowiązków na stanowisku zastępcy komendanta Komisariatu Policji w Jelczu-Laskowicach aspirantowi Krystianowi Okolicie

JELCZ-LASKOWICE

Zmiany kadrowe

3 czerwca o godz. 8:30 odbyła się uroczysta zbiórka, podczas której komendant powiatowy Policji w Oławie podinsp. Artur Dobrowolski w obecności I zastępcy nadkom. Wojciecha Maćkowskiego oraz kadry kierowniczej wręczył rozkaz o powierzeniu obowiązków na stanowisku zastępcy komendanta Komisariatu Policji w Jelczu-Laskowicach aspirantowi Krystianowi Okolicie.

Aspirant Krystian Okolita jest związany z policją od 13 lat. Służbę rozpoczął od Ogniwa Patrolowo Interwencyjnego Komisariatu Policji w Jelczu Laskowicach. Kolejne lata służył w Komendzie Powiatowej Policji w Oławie jako policjant ogniwa ruchu drogowego oraz wydziału dochodzeniowo śledczego. W 2019 roku powrócił do Jelcza Laskowic, gdzie pracował jako dzielnicowy. **(CK)**

Nowe barierki

GMINA OŁAWA

Nowe BARIERKI w Godzikowicach

W Godzikowicach przy głównej drodze zostały zamontowane barierki, które zdecydowanie poprawią bezpieczeństwo pieszych przemieszczających się po chodniku. W tym miejscu często dochodziło do kolizji.

- Bardzo serdecznie dziękujemy mieszkańcom, którzy pomogli i wsparli nas w zamontowaniu barierek - czytamy na społecznościowym profilu Godzikowic na FB. Podziękowania pragniemy złożyć również panu Szymonowi Kościelakowi, wiceprzewodniczącemu Rady Powiatu w Oławie oraz oraz panu Mariuszowi Olendrowi - przewodniczącemu Rady Gminy Oława, którzy również swoją obecnością przyczynili się do zamontowania barierek ochronnych. **(CK)**

RG.6721.2.2023.GA. Jelcz-Laskowice dnia 04.06.2024r.

OGŁOSZENIE BURMISTRZA JELCZA-LASKOWICE

o konsultacjach społecznych nad projektem Miejscowego Planu Zagospodarowania Przestrzennego dla terenu położonego w obrębie Laskowice gm. Jelcz-Laskowice - „MPZP Bożka - Centrum".

Na podstawie art. 17 pkt 11 i 13 ustawy z dnia 27 marca 2003r. o planowaniu i zagospodarowaniu przestrzennym (tj. Dz. U. z 2023r. poz. 997 ze zm.), a także art. 39 ust. 1, w związku z art. 54 ust. 2 i 3 ustawy z dnia 3 października 2008r. o udostępnianiu informacji o środowisku i jego ochronie, udziale społeczeństwa w ochronie środowiska oraz o ocenach oddziaływania na środowisko (tj. Dz. U. z 2023r. poz. 1094 ze zm.) w związku z uchwałą Rady Miejskiej w Jelczu-Laskowicach LXVIII.588.2023 z dnia 29 września 2023 r. w sprawie przystąpienia do sporządzenia Miejscowego Planu Zagospodarowania Przestrzennego dla terenu położonego w obrębie Laskowice gm. Jelcz-Laskowice - "MPZP Bożka - Centrum", zawiadamiam o rozpoczęciu konsultacji społecznych dot. projektu Miejscowego Planu Zagospodarowania Przestrzennego dla terenu położonego w obrębie Laskowice gm. Jelcz-Laskowice - „MPZP Bożka - Centrum" wraz z prognozą oddziaływania na środowisko.

Konsultacje społeczne trwają **06.06.2024 r. do 05.07.2024 r.**

Formy konsultacji społecznych:

1) zbieranie uwag, **06.06.2024 r. do 05.07.2024 r.**
2) spotkanie otwarte poprzedzone prezentacją ww. projektu planu miejscowego, odbędzie się w dniu 20.06.2024r. w siedzibie Urzędu Miasta i Gminy Jelcz-Laskowice, ul. W. Witosa 24, 55-220 Jelcz-Laskowice, **pokój nr 1 (parter) o godzinie 16.00.**
3) spacer studyjny na obszarze objętym projektem planu miejscowego, odbędzie się w dniu **20.06.2024 r., zbiórka o godzinie 17.00 przed wejściem do Urzędu Miasta i Gminy Jelcz-Laskowice.**

Wyżej wymieniony projekt planu miejscowego wraz z prognozą oddziaływania na środowisko jest dostępny:

- w Biuletynie Informacji Publicznej Urzędu Miasta i Gminy Jelcz-Laskowice pod adresem: **https://www.bip.jelcz-laskowice.pl/**
- na stronie Urzędu Miasta i Gminy Jelcz-Laskowice pod adresem **https://jelcz-laskowice.pl/**
- w siedzibie Urzędu Miasta i Gminy Jelcz-Laskowice, ul. W. Witosa 24, 55-220 Jelcz-Laskowice, pok. 1, w godzinach pracy urzędu.

Uwagi należyskładać do Burmistrza Jelcza-Laskowice:

- adres: Urząd Miasta i Gminy Jelcz-Laskowice, ul. W. Witosa 24, 55-220 Jelcz-Laskowice
- adres: um.architektura1@jelcz-laskowice.pl
- za pośrednictwem platformy ePUAP

w temacie należy wpisać „MPZP Bożka - Centrum".

Uwagi składa się na piśmie utrwalonym w postaci papierowej lub elektronicznej, w tym za pomocą środków komunikacji elektronicznej, w szczególności poczty elektronicznej, na formularzu w postaci papierowej lub w formie dokumentu elektronicznego (**dostępnego w Biuletynie Informacji Publicznej lub siedzibie Urzędu Miasta i Gminy Jelcz-Laskowice lub https://www.gov.pl/web/rozwoj-technologia/formularz-pisma-dotyczacego-aktu-planowania-przestrzennego).**

Składający uwagę podaje swoje imię i nazwisko albo nazwę oraz adres zamieszkania albo siedziby oraz adres poczty elektronicznej o ile taki posiada, a także wskazuje czy jest waścicielem lub użytkownikiem wieczystym nieruchomości objętej uwagą, oraz może podać dodatkowe dane do kontaktu takiej jak adres do korespondencji lub numer telefonu.

Z up. Burmistrza ***Michał Wolski*** - Zastępca Burmistrza

Administratorem Państwa danych osobowych jest Gmina Jelcza-Laskowice. Peen zakres informacji znajduje się na stronie https://www.um.jelcz-laskowice.finn.pl/ w zakładce Ochrona danych osobowych oraz siedzibie Administratora.

OGŁOSZENIE PŁATNE

eprasa.pl cbbf8ea086

OGŁOSZENIA DROBNE

Cennik

- słowo w kolorze czarnym - **0,95 zł brutto**
- słowo w kolorze czerwonym - **dopłata 6 zł brutto**
- ramka do ogłoszenia - **12 zł brutto**
- ramka do ogłoszenia na żółtym tle - **25 zł brutto**
- nekrolog prasowy - **29 zł brutto**

Cennik - życzenia i podziękowania

- od osób fizycznych - 10 słów bezpłatnie, za każde następne słowo - **0,95 zł brutto**
- od instytucji społecznych - 30 słów bezpłatnie, za każde następne 30 słów - **7 zł brutto**

powiatowa

OGŁOSZENIA DO CZWARTKOWEGO WYDANIA GAZETY PRZYJMUJEMY DO WTORKU, DO GODZ. 12.00

Biuro ogłoszeń i redakcja: 55-200 Oława, Chrobrego 19 (wejście od strony podwórka), tel. 71 313 35 57, email: ogloszenia@gazeta.olawa.pl

PRACA

Dam pracę

► Zatrudnię murarza. Tel. 502 411 884

► Zatrudnię kierowcę kat. C na auto typu bramowiec, przewóz kontenerów z praktyką na podobnym aucie Tel. 501 278 422

► Kierowca pomocy drogowej B + E Tel. 666 300 300

► DORA-MAX. Zatrudnimy ogrodnika terenów zielonych Tel. 791 755 040

KUPNO

► Kupię palety, Możliwy transport Tel. 661-515-308

SPRZEDAŻ

► Producent rolet wewnętrznych w kasecie – 1 zł za cm szer. kasety, Gaj Oławski 11, Tel. 537-509-599

► Sprzedam podwójny nagrobek na Starym Cmentarzu w Oławie: 10.000,00 zł do negocjacji Tel. 57 712 72 87

► Sprzedam owies Tel. 500 067 376

ZDROWIE

Lekarskie

► SPECJALISTA LARYNGOLOG B. BORTNIK przyjmuje w środy i w piątki „Laser Dent", ul. Wiejska 34/2, rejestracja telefoniczna od 14:30 pod numerem Tel. 71 313 88 16

► ESPERAL Tel. 603 606 121

► STOMATOLOG DR N. MED. KATARZYNA ŁAGOWSKA, EasyDent Dental Clinic, Tel. 71 301 66 66 www.easydent.pl

► LEKARZ DENTYSTA ANDŻELIKA PŁOŃSKA, EasyDent Dental Clinic, Tel. 71 301 66 66 www.easydent.pl

► LEKARZ DENTYSTA LESZEK BURY, EasyDent Dental Clinic, Tel. 71 301 66 66 www.easydent.pl

► STOMATOLOG DR N. MED. AGNIESZKA SZULGAN-MĄDRZAK, EasyDent Dental Clinic, Tel. 71 301 66 66 www.easydent.pl

► LEKARZ DENTYSTA JUSTYNA LEWANDOWSKA, EasyDent Dental Clinic, Tel. 71 301 66 66 www.easydent.pl

► LEKARZ DENTYSTA Alicja Grzybowska, EasyDent Dental Clinic, Tel. 71-301-66-66 www.easydent.pl

UROLOG
LEK. MED. JACEK JASTRZĘBSKI
- SPECJALISTA UROLOG.
PRYWATNA PRAKTYKA
UROLOGICZNA, USG:
UL. ŻEROMSKIEGO 12,
NZOZ NOMED;
WTOREK OD 16.00 DO 18.00,
REJESTRACJA TELEFONICZNA
PN.-PT.8.00-16.00 TEL. 71 303 43 24

► GASTROSKOPIA - Gabinet chirurgiczny: specjalista - chirurg JACEK RUTKIEWICZ, rejestracja, fax, Tel. 71 302 86 66

DERMATOLOG
DR HAB. NAUK MEDYCZNYCH
RAFAŁ BIAŁYNICKI - BIRULA
ADIUNKT KLINIKI DERMATOLOGII
LECZENIE CHORÓB SKÓRY:
ŁUSZCZYCY, TRĄDZIKÓW, GRZYBIC,
ŁYSIENIA, BRODAWEK, ALERGII,
OCENA ZNAMION
OŁAWA, UL. SIENKIEWICZA 8
(NZOZ MEDAN).
GABINET CZYNNY
W PONIEDZIAŁKI I CZWARTKI
W GODZINACH 16.00-19.00.
KONIECZNA REJESTRACJA
TELEFONICZNA: 601-990-167
www.dermatologolawa.pl

► LEKARZ WETERYNARII JERZY GIGOŁŁA, Oława Janowskiego 4, wizyty domowe, Tel. 604 177 146

► SPECJALISTA ORTOPEDA Prywatny Gabinet Lekarski dr n. med. LESZEK MORASIEWICZ przyjmuje w Oławskim Centrum Rehabilitacyjnym Oława, ul. Zaciszna 17, środa godz 16-18 Tel. 601 702 263

► USG serca, Holter EKG, Holter ciśnieniowy, konsultacje kardiologiczne Katarzyna i Daniel Błaszczyk specjaliści kardiolodzy. Gabinet Prywatny ul. Sienkiewicza 8, Oława (NZOZ MEDAN) rejestracja wyłącznie telefoniczna. Tel. 698 808 606

► Neurologopeda dojazd do pacjenta. Tel. 532 327 900

NIERUCHOMOŚCI

Sprzedam

► CAPRI – NIERUCHOMOŚCI Leszek Żyto, Oława, ul. Osadnicza 41, tel. 601-990-187. Pośrednictwo w sprzedaży i kupnie mieszkań, domów. Cała oferta na stronie www.capri-nieruchomosci.gratka.pl

► Mieszkanie Jelcz-Laskowice, 3 pokoje, 62 mkw, Ip, po generalnym remoncie - 350tys, BN 506540120

► Sprzedam nowe 3-pokojowe mieszkanie o pow. 56 m kw. w bloku z windą - umeblowane. Namysłów ul. Boh. Warszawy Tel. 71 301 85 78

► Sprzedam działki budowlane w Bystrzycy Tel. 609 485 999

► Sprzedam ocieplony budynek mieszkalno-warsztatowy, powierzchnia warsztatu 240 m kw. + 3 mieszkania po 40 m kw. Oława, ul. Opolska 29 przy głównej drodze Oława - Brzeg Tel. 666 300 300

► Sprzedam mieszkanie w stanie deweloperskim, 43 m kw. Wiadomość tel. 508 194091

► Sprzedam piękną działkę budowlaną 20 a wraz z projektem domu w otoczeniu lasu w Nowym Dworze gm. Jelcz-Laskowice. Tel. 53 353 50 83

► Sprzedam dom wolno stojący 155 m.kw , rok budowy 1985, działka 6 arów Oława Tel. 785 157 650

► Sprzedam dom jednorodzinny do remontu w Oławie przy głównej drodze Wrocław-Opole (ul.1 Maja) z lokalem usługowym na parterze i miejscem parkingowym przy domu. Kontakt tel. 535-514-341, po godzinie 16:00.

Kupię

► Kupię grunt, Tel. 692-471-877

► Kupię lokal usługowy Tel. 666-855-484

► Kupię każde mieszkanie lub dom z dowolnym stanem prawnym. Szybka wypłata gotówki. Tel. 608 014 450

KUPIĘ KAŻDĄ NIERUCHOMOŚĆ,
DOM, MIESZKANIE, DZIAŁKĘ, ITP.
GOTÓWKA OD RĘKI
TEL. 781 306 420

Posiadam do wynajęcia

► Wynajmę halę 150 m kw, po remoncie, naprzeciw Tesco, na usługi, magazyn Tel. 507 804 231

► Lokal usługowo-handlowy 31 m kw.., Oława, Chrobrego 30, duża witryna, ogrzewanie miejskie w cenie najmu. Tel. 602 843 848

► Wynajmę ocieplony warsztat 210 m kw. Oława ul. Opolska 29, przy głównej drodze Oława - Brzeg Tel. 666 300 300

► Wynajmę parter domu w strefie ekonomicznej Oława/Godzikowice ,w pełni wyposażony z miejscami parkingowymi. Położony przy drodze nr 94, dogodny dojazd do autostrady A4 oraz Wrocławia. Tel. 507 804 231

► Wynajmę pokój jednoosobowy dla mężczyzny w Marcinkowicach Tel. 794 469 150

Poszukuję do wynajęcia

► Wynajmę dwa mieszkanie po 40 m kw. Oława, ul. Opolska (obok stacji ORLEN) Tel. 666 300 300

Biuro Nieruchomości

► Kancelaria Nieruchomości z siedzibą we Wrocławiu Rynek 60 poszukuje i przyjmie do sprzedaży nieruchomości: działki, domy, mieszkania i inne. Tel. 53 003 22 21

SKŁAD OPAŁU
JELCZ-LASKOWICE, ul. Wrocławska 10
Teren POLMOZBYTU (za stacj¹ Lotos)
Tel. 607-566-802 • Tel. 607-566-803

- **WĘGIEL KOSTKA** 26 Mj/kg - **1350 zł/t** max. 3% popiołu - MEGA JAKOŚĆ
- **WĘGIEL ORZECH** 26 Mj/kg - **1290 zł/t** max. 3% popiołu - MEGA JAKOŚĆ
- **WĘGIEL ORZECH** 24 Mj/kg - **1100 zł/t** 6% popiołu
- **EKOGROSZEK JARET** 23 Mj/kg - **1350 zł/t** (worki 30 kg)
- **EKOGROSZEK KAZACH** 26 Mj/kg - **1290 zł/t** max. 3% popiołu
- **EKOGROSZEK KAZACH WORKOWANY** 26 Mj/kg - **1440 zł/t** - max. 3% popiołu
- **KOKS ZDZIESZOWICE** 28 Mj/kg - **2200 zł/t**
- **PELLET PRZEMYSŁOWY ZALECANY DO PIECA NA EKOGROSZEK** - **1100 zł/t** (worki 25 kg)
- **PELLET DO PIECA Z PALNIKIEM NA PELLET** - **1200 zł/t** (worki 25 kg)
- **PELLET OPTIMA A1** - **1300 zł/t** (worki 15 kg)
- **MIAŁ** 23 Mj/kg - **750 zł/t**
- **DREWNO OPAŁOWE POCIĘTE W KLOCKI** BRZOZA, OLCHA, SOSNA - **250 zł m³**

SPRZEDAŻ RATALNA, TRANSPORT GRATIS DO 15 KM OD 1 TONY

USŁUGI

Usługi różne

► GEODEZJA, klasyfikacja gruntów, Marcinkowice, ul. Sokola Tel. 606-929-582 www.mptgeo.pl

► Usługi elektryczne, automatyka do bram, 603-076-223

► Usługi elektryczne, Tel. 604-613-483

► Alarmy i monitoring, Tel. 604-613-483

► Klimatyzacja 604-613-483

► Profesjonalne Mediacje. Tel. 605 335 511

BHP

► BHP szkolenia, nadzór, doradztwo, dokumentacja wypadkowa, ocena ryzyka, tel./fax 71-313-74-45 Tel. 603 127 445, www.bhpolawa.pl

Stolarstwo

► Meble Mix Marcin Zanin, kuchenne, szafy, garderoby, łazienkowe oraz inne. Fachowe doradztwo, bezpłatne pomiary i solidne wykonanie. Jelcz-Laskowice, Tel. 609-034-113 Email: meblemix@wp.pl

► Meble kuchenne, pokojowe, garderoby, szafy, łazienkowe drzwi, schody, inne. Projekty, solidne wykonawstwo Tel. 695 139 294 605424086

WYWÓZ SZAMBA
601-873-290

AGD

► Zakład naprawy sprzętu AGD. Pralki, lodówki, zmywarki, zamrażarki, maszyny do szycia i inny sprzęt AGD. Oława ul. Grota-Roweckiego 4. Tel. 502 868 817, 71-313-26-73

NAPRAWA SPRZEDAŻ SPRZĘTU
AGD, LODÓWKI I PRALKI,
PL. ZAMKOWY 19
TEL. 508-267-478, 71-301-42-71

OGŁOSZENIE

Wójt Gminy Oława działając na podstawie art. 35 ust 1 ustawy z dnia 21 sierpnia 1997r. o gospodarce nieruchomościami (j.t. Dz.U. z 2020 r., poz. 65 ze zm.) informuje, że na tablicy ogłoszeń w urzędzie oraz w Biuletynie Informacji Publicznej Gminy Oława na okres **od 6 czerwca 2024 r. do 27 czerwca 2024 r. zostało wywieszone ogłoszenie o wykazaniu do sprzedaży w trybie bezprzetargowym** nieruchomości niezabudowanych położonych **w obrębie Gać** oraz nieruchomości niezabudowanych przeznaczonych do zamiany, położonych **w obrębie Owczary.**

Wójt Gminy Oława - Artur Piotrowski

powiatowa

Nie wychodź z domu!

Zamów ogłoszenie drobne przez Internet!

Wyślij treść ogłoszenia na adres
e-mail: gosia@gazeta.olawa.pl
lub ogloszenia@gazeta.olawa.pl
albo wejdź na stronę:
http://tuolawa.pl (zakładka ogłoszenia)

tuOlawa.pl

Infolinia:
tel. 71 313 35 57

TELEFONY

TELEFONY ALARMOWE

Pogotowie Ratunkowe	999
Straż Pożarna	998
Straż Miejska	986
Komenda Powiatowa Policji	997
Pogotowie Wod. - Kan.	994
Pogotowie Gazowe	992
Sanepid	71-313-38-21
Zagrożenie epidemią	600-779-259

TELEFONY OŁAWSKIE

Komenda Powiatowa Policji	47-872-72-22
Szpital Powiatowy	71-301-13-11
Straż Miejska	71-301-12-22
Straż Miejska Patrol zmotoryzowany	601-146-905
Straż Gminna	71-313-25-83
Kom. Powiatowa PSP	71-313-40-45
Pogotowie Energet.	71-313-29-06
Zakł. Wod. i Kan.	71-303-95-21
Zakład Gazownictwa	71-313-23-61
Dom Pomocy Społecz.	71-313-01-10
Dzienny Dom Pobytu	71-313-29-91
Polski Czerwony Krzyż	71-313-23-25
Dworzec PKS Oława	71 381 32 29
Ośrodek Kultury	71-313-28-29
Kąpielisko OCKF	71-313-21-89
Dom Dziecka	71-313-20-51
Punkt Konsultacyjny Przeciwdziałania Przemocy w Rodzinie	71-313-25-17
Miejski Zespół Ekonomiczno -Administracyjny Szkół	71-313-25-70
Inf. LOT	801-703-703

URZĘDY POCZTOWE

UP nr 1, ul. 1 Maja	71-318-71-21
UP nr 3, ul. Wrocławska	71-318-71-17
UP nr 4, ul. B. Chrobrego	71-318-71-18
UP nr 5, ul. Iwaszkiewicza	71-318-71-19

PARAFIE

MB Pocieszenia	71-313-22-41
MB Różańcowej	695-630-418
Miłosierdzia Bożego	71-313-86-88
Św. Ap. Piotra i Pawła	71-313-27-23

URZĘDY W OŁAWIE

Starostwo Powiatowe	71-301-15-22
Powiatowy Urząd Pracy	71-313-90-33
Prokuratura	71-313-40-11
Sąd Rejonowy	71-313-24-44
Urząd Skarbowy	71-303-94-39
Informacja podatkowa	71-303-94-33
Urząd Miejski Oława	71-303-55-01/02
Urząd Stanu Cywilnego	71-313-38-58
Powiatowy Zarząd Drogowy	71-303-30-19
Sanepid	71-313-38-21
ZUS	71-303-98-00

TELEFONY W J-L

Jednostka Katowniczo - Gaśnicza PSP	71-318-81-62
Komisariat Policji	71-318-15-97

URZĘDY

Urząd Miasta i Gminy	71-381-71-22
Urząd Stanu Cywilnego	71-381-71-12
Powiatowy Urząd Pracy	71-318-33-46
Zakład Gospodarki Komunalnej	71-303-52-31
Zakład Gospodarki Mieszkaniowej TBS	71-318-81-47
Zespół Ekonomiczno-Administracyjny Szkół	71-712-09-88

PARAFIE

NMP Królowej Polski	71-318-81-03
Stanisława Biskupa	71-318-15-55
Maksymiliana Kolbego	71-318-13-74

URZĘDY POCZTOWE

UP ul. Folwarczna	71-318-71-07
UP ul. Liliowa	71-318-71-08
UP ul. Wrocławska	71-318-71-09
UP ul. Techników	71-318-71-10

INNE

TOWARZYSTWO OPIEKI NAD ZWIERZĘTAMI - Jelcz-Laskowice	71-318-22-89
- Oława	71-313-51-11

eprasa.pl cbbf8ea086

TELEFONY W DOMANIOWIE

Urząd Gminy - 71-301-77-35
Urząd Stanu Cywilnego - 71-301-77-23
Parafia Nawiedzenia NMP - 71-301-77-42
Gminne Centrum Kultury - 71-301-78-79

TELEFONY W GMINIE OŁAWA

Urząd Gminy - 71-313-30-44
Gminny Zespół Oświaty - 71-313-46-57

TELEFONY ZAUFANIA

Telefon Zaufania Anonimowych Alkoholików i Grup Rodzinnych - 71-321-84-03
Policyjny Telefon Zaufania - 800-120-226
Telefon Zaufania Młodzieżowy - 71-998
Telefon Zaufania dla Uczennicy i Ucznia - 71-372-04-86
Niebieska linia - dla ofiar przemocy w rodzinie - 801 120 002
Pomarańczowa linia - pomoc rodzinom, których dzieci piją - 801 14 00 68
Zielona linia - porady i informacje na temat HIV i AIDS - 22 621 33 67

TELEFONY DO SZPITALA

dyrektor - 71-301-13-13
zastępca dyrektora - 71-301-13-14
sekretariat dyrektora - 71-301-13-11
- fax: - 71-301-13-12
naczelna pielęgniarka - 71-301-13-91

ODDZIAŁ DZIECIĘCY

ordynator - 71-301-13-40
izba przyjęć - 71-301-13-96
dyżurka lekarska - 71-301-13-39 lub 58
dyżurka pielęgniarska - 71-301-13-37
gabinet zabiegowy - 71-301-13-97

ODDZIAŁ WEWNĘTRZNY

ordynator - 71-301-13-22
sekretariat - 71-301-13-54
izba przyjęć - 71-301-13-35
dyżurka lekarska - 71-301-13-34
USG: - 71-301-13-84
EKG - 71-301-13-85
sala "R" - 71-301-13-32

ODDZIAŁ CHIRURGICZNY

ordynator - 71-301-13-20
sekretariat - 71-301-13-55
izba przyjęć: - 71-301-13-47
dyżurka lekarska - 71-301-13-44 lub 45
dyżurka pielęgniarska - 71-301-13-42 lub 43
sala "R" - 71-301-13-46

ODDZIAŁ GINEKOLOGICZNO-POŁOŻNICZY

ordynator - 71-301-13-21
sekretariat - 71-301-13-53
izba przyjęć - 71-301-13-89
dyżurka lekarska - ginekologiczno-położnicza - 71-301-1351
dyżurka lekarska - porodówka - 71-301-13-52
dyżurka pielęgniarska - ginekologiczno-położnicza - 71-301-13-49
dyżurka pielęgniarska - porodówka - 71-301-13-50

ODDZIAŁ NEONATOLOGICZNY

ordynator - 71-301-13-56
dyżurka pielęgniarska - 71-301-13-57

ODDZIAŁ LARYNGOLOGICZNY

ordynator - 71-301-13-23
dyżurka lekarska - 71-301-13-61
dyżurka pielęgniarska - 71-301-13-60
sala operacyjna - 71-301-13-62

RÓŻNE

laboratorium - 71-301-13-64
blok operacyjny - 71-301-13-24
POZ - 71-301-13-26

PORADNIE SPECJALISTYCZNE

pogotowie-dyspozytor - 71-301-13-92
rehabilitacja - 71-301-13-68
RTG - pracownia - 71-301-13-87
ruch chorych - 71-301-13-78
centrala - 71-301-13-00
centralna rejestracja do poradni specjalistycznych
- 71-301-13-00
- 71-301-13-75
- 71-301-13-76

Elektronika RTV

► Montaż i serwis anten satelitarnych, www.satix.net.pl, Tel. 602 495 749

► Serwis RTV – SAT, Tel. 602 495 749

► Montaż anten i tunerów, Tel. 604 613 483

► ZURiT Naprawy telewizorów, dojazd gratis Tel. 603 701 066

Czyszczenie

► Karcher - profesjonalne czyszczenie dywanów, tapicerki meblowej oraz samochodowej, Tel. 504 163 100

► Pranie tapicerki meblowej i samochodowej, dywanów Atrakcyjne ceny, dojazd. Tel. 692 057 141

► Bardzo skuteczne czyszczenie dywanów i kanap z dojazdem do klienta Tel. 789 588 802

Transport

TRANSPORT KONTENEROWY, PODSTAWIANIE KONTENERÓW POD GRUZ, ZŁOM I ŚMIECI TEL. 501 278 422

► Przeprowadzki - transport Tel. 604 332 147

► Przewóz osób Tel. 604 332 147

► Transport HDS, Tel. 724 768 466

Hydrauliczne

► Usługi hydrauliczne, co., wod-kan Tel. 503 609 482

► Usługi Hydrauliczne, Pompy Ciepła Tel. 604 613 483

Budowlane

► Cyklinowanie bezpyłowe i renowacja schodów, Tel. 600 170 178

► Kostka brukowa HurtBruk.pl, Tel. 724 768 466

► Cyklinowanie bezpyłowe, układanie parkietów i paneli, renowacja schodów, Tel. 507 194 548

► Zgrzewanie papy, naprawy dekarskie, kominy, wycinka drzew. Tel. 882 087 150

► Malowanie, tapetowanie gładź, regipsy, kafelki, panele, ogrodzenia Tel. 729 677 185

► Wykonuję z sercem remonty mieszkań, gładzie, malowanie, kafelki, panele, regipsy. Tel. 504 946 745

► Remonty - wykończenia. Łazienki kompleksowo, wymiana kabin, baterii, regipsy, malowanie, panele. Krótkie terminy. Duże doświadczenie Tel. 73 146 70 49

► Malowanie, przeróbki hydrauliczne Tel. 698 623 537

KOMPLEKSOWE WYKAŃCZANIE WNĘTRZ, REMONTY, MEBLE NA WYMIAR PROJEKT-MONTAŻ TEL. 884 306 732

► Układanie płytek, prace wykończeniowe. Dostępne wolne terminy 537 240 700

Uroczystości

► Chłodnia na wesela + stół wiejski gratis, Tel. 604-421-959

Videofilmowanie

► Zgrywanie z kaset VHS na DVD. 3 Maja 8u/2a. Tel. 792-502-051

Zespoły

► For You, Tel. 604-421-959

SZEWC
NAPRAWA BUTÓW, TOREBEK, PLECAKÓW
Oława, ul. Krótka 3/bu (wejście od podwórka)
tel. 883 041 095

► Dj Robi - wesela, integracje, plenery, scena - doświadczenie - ponad 20 lat, Tel. 507 053 028 www.djrobi.pl

TŁUMACZENIA

► Mgr EWA JÓŹKÓW – tłumacz przysięgły j. niemieckiego. Tłumaczenia przysięgłe i zwykłe Tel. 605-292-921

► Vision jobs - tłumaczenia przysięgłe i zwykłe wszystkie języki. Oława, ul. Magazynowa 3/9, Tel. 71 758 48 40 www.visionjobs.com

KOMPUTERY

► Pogotowie i serwis komputerowy, rozwiążę każdy problem, dojazd do klienta, 10-letnie doświadczenie, tanio, szybko, solidnie Tel. 603 715 185

► S-Computers komputery, kasy fiskalne, serwis, NC+, 3 Maja 8u/2a, Tel. 792 502 051

► Romicom: komputery, telefony komórkowe, E-papierosy, serwis telefonów, drukarek, komputerów. Regeneracja tuszy i tonerów, ul. B. Chrobrego 20f Tel. 503 149 152

ODDAM

► Oddam za darmo kartony suche i czyste. Możliwość stałego cotygodniowego odbioru w Oławie i w Jelczu-Laskowicach. Do spalenia, pakowania. Odbiór własnym środkiem transportu. Informacja pod numerami telefonów: 660 618 206, 535 989 435

MOTORYZACYJNE

KUPIĘ KAŻDE AUTO DO 10.000 ZŁ, PŁACIMY NAJWIĘCEJ TEL. 504-004-956

SKUP AUT ZA GOTÓWKĘ, NAJLEPSZE CENY TEL. 781 306 420

► Pomoc drogowa Tel. 666 300 300

AKUMULATORY
ROWERY
Części rowerowe i motorowerowe
AKU-MOTO-BIKE
ul. ks. Janowskiego 27
Tel. 71 313 29 93, 516 195 330
www.akuolawa.pl
ROWERY, AKUMULATORY
ul. Lipowa 13, tel. 501 775 746
www.rowerylipowa.pl

REDAKCJA

„Gazeta Powiatowa - Wiadomości Oławskie"
tel. i fax 71-313-70-78
internet: www.gazeta.olawa.pl;
e-mail: redakcja@gazeta.olawa.pl
55-200 Oława, ul. Chrobrego 19;
tel. 71 313 70 78,

REDAGUJĄ

Kamil Tysa (red. naczelny), Jerzy Kamiński, Zbigniew Bachul, Wioletta Kamińska, Agnieszka Herba i Jacek Polasz.
Redakcja zastrzega sobie prawo skracania, adiustacji materiałów i zmiany tytułów.
Za treść ogłoszeń redakcja nie ponosi odpowiedzialności i nie zwraca materiałów niezamówionych.

(TS) - tekst sponsorowany

DZIAŁ REKLAM

tel. i fax 71-313 70 78
Bogusław Szymański - reklama, przetargi
e-mail: reklama@gazeta.olawa.pl

Biuro ogłoszeń w Oławie,
Małgorzata Najgebaur,
ul. Chrobrego 19, tel. i fax 71 313 35 57,
e-mail: gosia@gazeta.olawa.pl,
czynne: poniedziałek, wtorek 8-16
środa 9-17, czwartek, piątek 8-15,
sobota nieczynne.

Plakaty publikujemy bezpłatnie jedynie wtedy, gdy gazeta jest patronem medialnym wydarzenia.

WYDAWCA

RYZA Sp. z o.o.,
55-200 Oława, ul. B. Chrobrego 19,
NIP: 912-184-21-80, KRS 0000321273,
tel. 71 313 35 57
Druk: POLSKA PRESS Sp. z o.o.
Oddział Poligrafia
Drukarnia Sosnowiec

NAKŁAD: 7000 egz.

Stowarzyszenie Gazet Lokalnych

tuolawa.pl

KRZYŻÓWKA Z MYŚLĄ

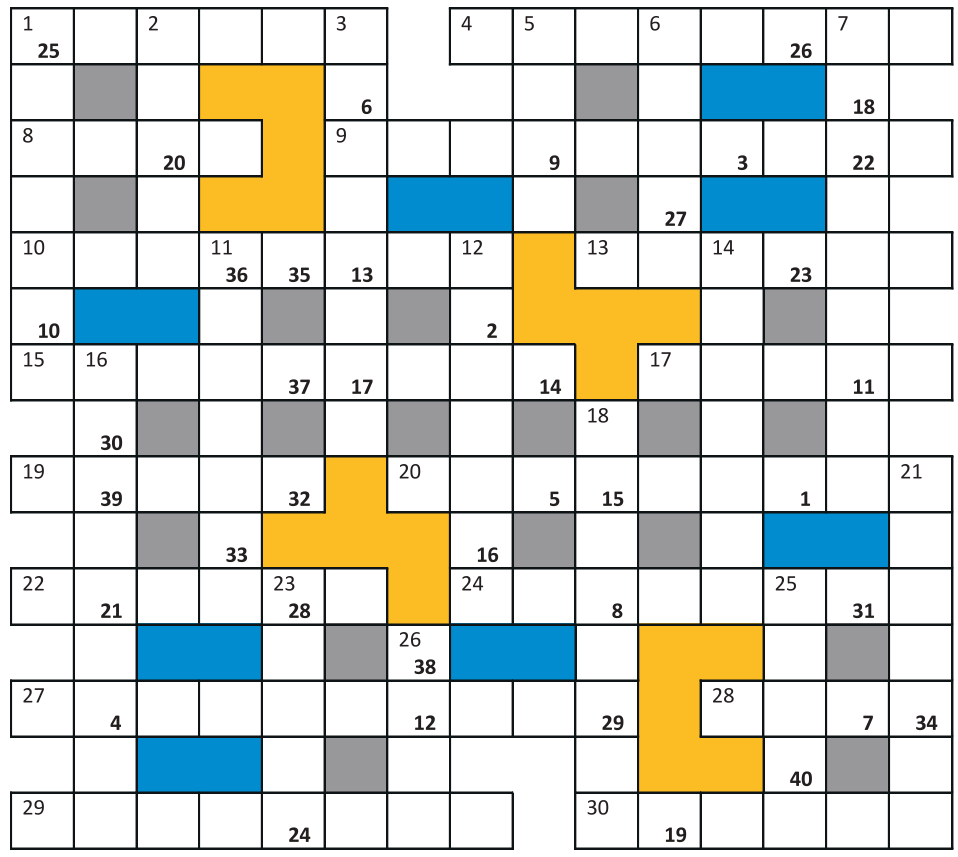

1	2	3	4	5	6	7	8	9	10	11	12	13	14	15	16	17	18	19	20
21	22	23	24	25	26	27	28	29	30	31	32	33	34	35	36	37	38	39	40

Litery z kratek ponumerowanych od 1 do 40 utworzą myśl francuskiego filozofa Paula Thiry Holbacha, która stanowi końcowe rozwiązanie krzyżówki.

Poziomo: 1) egzotyczny owoc z pewnej palmy, słodki i z jedną pestką; 4) podobno nawet nie nabita raz w roku wypali; 8) „piosenkowy" rudy grzyb; 9) Piotr, od wyborów jest nowym burmistrzem J-L; 10) zabytkowy krakowski „rondel"; 13) ziemniaczany szkodnik w paski; 15) Ks. Franciszek (1907-1980), w Oławie ma „swoją" ulicę; 17) namiot mieszkalny stepowych Mongołów; 19) postsowiecka republika ze stolicą w Rydze; 20) uczelniany sekretariat; 22) atrybut muszkietera; 24) prezencja, nienaganny wygląd; 27) np. uznanie transakcji za niebyłą; 28) kibic, uczestnik widowiska; 29) rozkładany mebel do spania; 30) potoczne określenie taksówki.

Pionowo: 1) twój życiowy „to, co posiadasz"; 2) reprezentacyjna ekipa sportowa; 3) miasto ludzi szczęśliwych, jego makieta ozdobi oławskie Muzeum Motoryzacji; 5) mocno rozpowszechniony iglak; 6) sposób pomocy humanitarnej... z powietrza; 7) drobny bibelot ozdobny; 11) leśna czarna jagoda; 12) cypryjska metropolia; 14) ciemne, przydatne zwłaszcza w słoneczne dni; 16) jedno z możliwych orzeczeń sądowych; 18) dawniej zbyt częsty powód zamkniętego sklepu; 21) płaz ogoniasty, krewniak jaszczurki; 23) jedna z nich z pewnością prowadzi do... Rzymu; 25) azjatycki kraj, którego towary zdominowały świat; 26) „przechowuje" nasze pieniądze.

(kram)

CUZ CAR SERVICE
USŁUGI MOTORYZACYJNE KOMPLEKSOWO
MARCINKOWICE k. Oławy, ul. Wrocławska 8 tel. (71) 302 85 44, 500 110 300

P.H.U. FOSPOL
OŁAWA "KWADRACIAK"
ul. Chrobrego 23a (I piętro)
71 313 59 70
601 583 669
www.fospol.eu
ŻALUZJE ROLETY
SIATKI PRZECIW OWADOM OKNA I DRZWI PCV
czynne: pon.-pt. 10-18, sob. 10-14

eprasa.pl cbbf8ea086

Pani Ania, nasza Czytelniczka, ostrzega: NIGDY NIE ZACZYNAJCIE PALIĆ

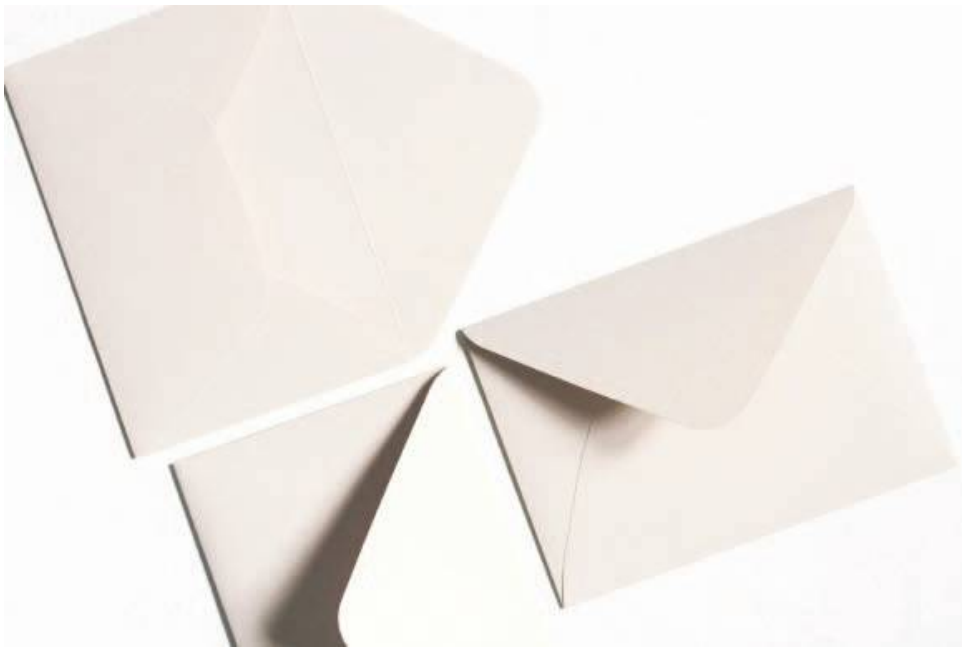

„Zaczęłam palić papierosy jakoś zaraz po maturze. Pomyślałyśmy sobie z koleżankami, że egzamin dorosłości zaliczony i zrobimy coś, co robią inni dorośli. Jedna z moich koleżanek podprowadziła ojcu z domu jakieś francuskie papierosy. To wtedy miało swoją magię, bo „zagraniczne”... I tak zapaliłyśmy jednego, podając go sobie po kolei. Jedna z moich koleżanek prawie zwymiotowała. Tak ją to odrzuciło, że już nigdy potem nie miała papierosa w ustach. U mnie to niestety poszło w drugą stronę. Kilka dni później już miałam swoją paczkę. Od tego czasu nie rozstawałam się z papierosami. To już ponad 40 lat... W zasadzie nie pamiętam u mnie dnia bez papierosa. Kilka razy próbowałam rzucać, a potem i tak kilka razy wracałam. I tak w kółko. Jak jeszcze pracowałam, to było nas tam kilka palących. Kilka przerw na dymka w ciągu dnia sobie robiłyśmy. Nie wyobrażam sobie nawet, jak musiałyśmy cuchnąć, jak popielniczki jakieś chodziłyśmy... To jest straszny nałóg. Myślałam, że już nigdy nie rzucę tych papierosów, ale ze 3 lata temu zainspirowała mnie Irena, koleżanka z pracy. Zrobiłyśmy sobie przerwę na dymka i Irka wyjęła z torebki takie jakby mini papierosy, które wtykała w jakieś urządzenie. Zaczęłyśmy z niej żartować z koleżankami, że sobie już papierosy na pół przecina, żeby ograniczać palenie. A ona nam na to, że tego się nie pali, bo to tak zwany podgrzewacz do tytoniu i że to mniej truje niż papieros. Córka jej sprezentowała, bo już nie mogła wytrzymać, że tyle kopci i że ubrania jej przesiąkły dymem, a tutaj przynajmniej tego smrodu papierosa nie czuć i dymu nie ma. Jak to stare palaczki, popatrzyłyśmy na nią nieufnie. „To ci coś daje w ogóle?” - zapytała ją jedna. A Irka jej odparła, że odkąd używa tego podgrzewacza, to już papierosa w życiu nie zapali, i że jak się tym zaciągnie to tak jakby paliła, ale nie ma tu tego dymu, co drapie w gardło jak przy paleniu papierosa. Dłonie i włosy nie cuchną, ubrania zapachem nie przechodzą... Zaciekawiona pomyślałam, że skoro Irka dała radę to i ja dam. Tego samego dnia poszłam do mojego sklepu na rogu. „Ale Pani Aniu, jaki ten podgrzewacz?” - zapytała mnie eksperientka. A ja zdębiałam. „Irka mówiła, że to się jakoś na es zaczyna...”. Ekspedientka się zaśmiała i zdjęła mi z półki taki sam: „Pani Aniu, to się lil solid ez nazywa. Bierze Pani?” Wyciągnęłam 50 zł i wróciłam z tym do domu. Chyba jakoś po tygodniu zupełnie przestałam palić papierosy. W życiu nie myślałam, że zastąpi mi papierosa! Od kilku dni sięgam po to rzadziej, więc może w końcu uda mi się rzucić nałóg... Jeśli Szacowna Redakcja zechce opublikować mój list, to jako starsza koleżanka chciałabym wysłać do Czytelniczek jedną wiadomość: nigdy nie zaczynajcie palić, żebyście się później z tym tak nie męczyły w życiu jak ja!”

ANNA, 62 LATA

Świat oducza palaczy palenia

Już od 37 lat cały świat przypomina palaczom, żeby przestali palić papierosy. Ostatni dzień maja to symboliczna data: Światowy Dzień Bez Papierosa. W Polsce papierosy pali co trzeci dorosły Polak.

Pomimo rosnącej świadomości społecznej i zdrowotnej, palenie papierosów pozostaje ogromnym problemem w naszym kraju. Blisko 8 mln z nas pali papierosy, czyli 29 proc. dorosłej populacji Polski: 3 mln kobiet i 5 mln mężczyzn. Co gorsza, palimy coraz więcej: w minionym roku nasi rodacy wtłoczyli do płuc ponad 49 miliardów (!) sztuk papierosów!

Na tym nie koniec złych wiadomości. Polacy rzucają palenie bardzo niechętnie, w UE zajmujemy pod tym względem jedno z ostatnich miejsc. W pułapce nałogu trzyma palaczy nikotyna, która silnie uzależnia. Jednak najbardziej zabójczy dla palacza i jego otoczenia jest dym papierosowy, powstający przy palenie papierosa: zawiera ok. 70 substancji rakotwórczych i jest przyczyną wielu chorób.

Palacze chcący rzucić nałóg mogą wspierać się plastrami z nikotyną, gumami lub pastylkami nikotynowymi albo specjalnymi inhalatorami nikotyny. Pomagają one wszystkie złagodzić objawy po odstawieniu papierosa (tzw. głód nikotynowy) i ograniczyć skutki związane z tym nałogiem. Są też leki dostępne bez recepty (z preparatem o nazwie cytyzyna) lub na receptę (z preparatami zawierającymi bupropion lub wareniklinę).

Nałogowi palacze, którzy nie zamierzają rzucać palenia, mogą tymczasowo wypróbować zamienniki do papierosów w postaci e-papierosów lub podgrzewaczy do tytoniu. Obydwa imitują odruch palenia, ale są mniej toksyczne od papierosów, bo nie wydzielają dymu i nie zawierają substacji smolistych. Nie pozwalają zerwać z nałogiem (mają nikotynę), mogą jedynie zmniejszyć jego szkodliwe skutki zdrowotne u palaczy.

Każdy krok w kierunku rozstania z papierosami przyczynia się do poprawy zdrowia i jakości życia. Nic nie zastąpi jednak najlepszej możliwej decyzji, którą może podjąć każdy palacz. Tą decyzją jest życie wolne od tego nałogu! Każdy może to zrobić!

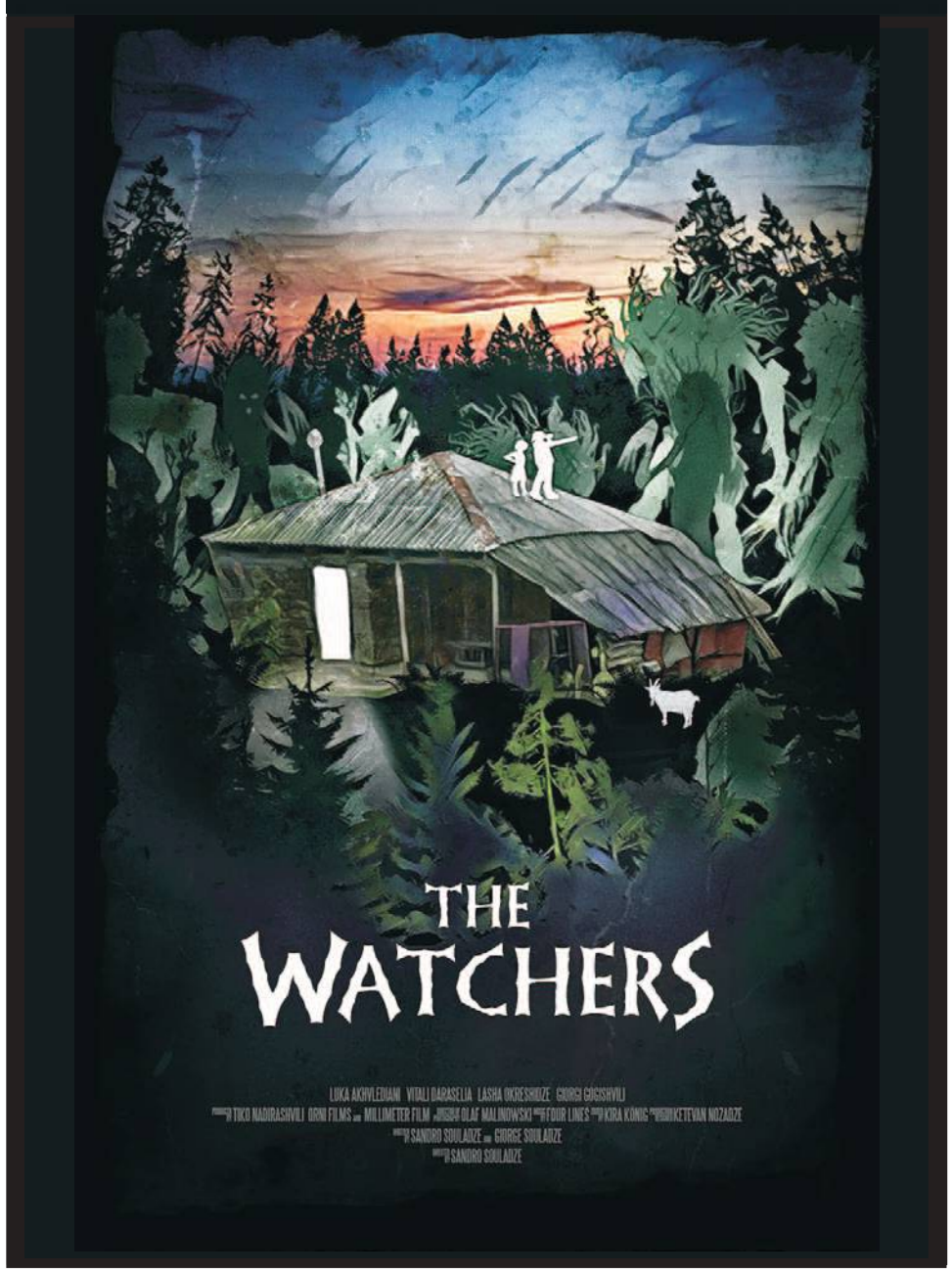

eprasa.pl cbbf8ea086

sport

Kontakt: kamil.tysa@gmail.com

Zrewanżowali się za jesienną porażkę s. 26

Remis z mistrzem s. 26

Jest awans do finału!

CIĘŻARY
I liga

Eco Harpoon Polska Liga Podnoszenia Ciężarów trwa. W Wierzbnie spotkały się drużyny z Oławy, Wrocławia, Polkowic i Radomska

Trzecia runda dla gospodarzy zaczęła się dość pechowo, ale udało utrzymać się wcześniej wypracowaną przewagę nad pozostałymi drużynami. Start Floriana na Mistrzostwach Świata wykluczył go ze składu ligowego, a jest on jednym z czołowych zawodników LKS Polwicy Wierzbno.

Ponadto w trakcie rozgrzewki kontuzji doznała Wiktoria Kasielska, kolejna ważna zawodniczka. Mimo urazu zaliczyła po jednym podejściu w rwaniu i podrzucie na ciężarze 50%, aby zdobyć jakiekolwiek punkty dla drużyny. Potem trener wycofał ją z reszty podejść.

Pozostali sztangiści zrobili wszystko, by odrobić straty i spisali się świetnie! Klub zajął czwarte miejsce i awansował do wrześniowego finału, gdzie zmierzy się z Polkowicami w meczu o brązowy medal. To najwyższe miejsce w historii klubu w startach ligowych (do tej pory największym sukcesem było piąte).

Dla pozostałych drużyn liga się zakończyła. MAKS Tytan Oława zajął dziewiąte miejsce. Z pierwszej ligi spadła Lechia Sędziszów Małopolski i KS Raszym. Z II ligi awans wywalczyli Husaria Lubraniec i HKS Szopienice.

Najlepiej punktującą zawodniczką z Wierzbna w trzeciej rundzie była Katarzyna Kraska (370 pkt). Bardzo dobrze spisali się: Gabriela Szymańska (352 pkt), Tymoteusz Biadalski (345 pkt), Szymon Góralski (341 pkt), Radosław Małecki (324 pkt). Wiktoria uzyskała (206 pkt).

(KT)

Najlepiej punktująca zawodniczka ligowa w Wierzbnie i zarazem trenerka LKS Polwicy Katarzyna Kraska

Najlepszy wynik w historii klubu!

CIĘŻARY
Sukces

25 maja w Peru na mistrzostwach świata do lat 17 zadebiutował Florian Dąbek z klubu LKS Polwica Wierzbno

Florian ma 16 lat i dopiero w tym roku zaczął startować w starszej grupie. Spisał się rewelacyjnie, zaliczając wszystkie podejścia i bijąc swoje rekordy życiowe. W rwaniu uzyskał 130 kg, a w podrzucie aż 159 kg. W bardzo mocnej stawce zajął szóste miejsce, co jest najlepszym rezultatem na mistrzostwach świata w historii klubu LKS Polwica Wierzbno. Dotychczas siódme miejsca zajmowali Mateusz Szatkowski i Mieczysław Dereń.

- Dziękujemy gminie Domaniów oraz naszym sponsorom: Ryszardowi Gorczycy z gospodarstwa rolnego oraz Leszkowi Wasiowi z firmy WAŚ za okazane wsparcie, dzięki któremu nasi zawodnicy mogą w komfortowych warunkach podnosić swoje umiejętności i godnie reprezentować nas na całym świecie - mówią przedstawiciele klubu.

(KT)

Florian Dąbek podczas podejścia na 159 kg w podrzucie

CIĘŻARY
Sukces

Z medalami w mistrzostwach

Na przełomie maja i czerwca w Ciechanowie odbywały się Mistrzostwa Polski LZS do lat 15. Wystąpiło na nich sześciu reprezentantów LKS Polwicy Wierzbno

Wszyscy spisali się bardzo dobrze, poprawiając własne rekordy życiowe. Drużynowo klub zdobył puchar za trzecie miejsce w Polsce na 41 sklasyfikowanych drużyn. Indywidualnie najlepiej spisała się Alicja Szaruga. Startując w kategorii do 76 kg zdobyła złoty medal, uzyskując 123 kg w dwuboju.

W kategorii do 45 kg Julia Wójcik została wicemistrzynią Polski. Jej wynik to 99 kg w dwuboju, do złota zabrakło zaledwie 1 kg.

Po zaciętej walce, brązowy medal wywalczył Wojciech Motała, startujący w wadze do 49 kg. Ważący zaledwie 42 kg Wojtek musiał rywalizować z dużo cięższymi rywalami, ponieważ kat. do 45 kg została usunięta z zawodów. Spisał się wyśmienicie, uzyskując wynik 108 kg w dwuboju. W tej samej kategorii jego brat Marek zajął dziewiąte miejsce.

W kategorii do 96 kg wysokie czwarte miejsce zajął Krzysztof Kaczmarek z wynikiem 143 kg. Krzyśkowi do medalu zabrakło 1 kg. Szósty był Kacper Domagalski.

Po przejściu kadrowiczów do starszej grupy wiekowej, startująca ekipa w Ciechanowie to młoda fala kolejnych sztangistów, szkolonych w Wierzbnie. Wszyscy z nich to debiutanci Mistrzostw Polski LZS. Julia Wójcik, Alicja Szaruga i Wojciech Motała zostali już zauważeni przez trenerów kadr narodowych i jeszcze w tym roku powinni otrzymać pierwsze powołania.

(KT)

Julia Wójcik

Wojciech Motała

Alicja Szaruga

eprasa.pl cbbf8ea086

PIŁKA NOŻNA

IV liga

MGKS „Moto-Jelcz" Oława - MKS „Polonia-Stal" Świdnica 3:1

Zrewanżowali się

Oławianie przegrali jesienią w Świdnicy 0:1, ale teraz udanie się zrewanżowali rywalom

0:1 - MICHAŁ ŁASKI (W 27 MIN.)
1:1 - ARTUR ŁUCZKIEWICZ (34)
2:1 - JANUSZ GANCARCZYK (45)
3:1 - TAMAZI BABUNADZE (75)

OŁAWA
1 CZERWCA 2024. STADION OCKF PRZY UL. SPORTOWEJ. WIDZÓW OK. 200.

SĘDZIOWALI
KAJETAN KASPRZYK - ARBITER GŁÓWNY, A WSPOMAGALI GO ASYSTENCI - PIOTR SZCZYRBATY I JAKUB CHOWANIEC (WSZYSCY KS LEGNICA).

ŻÓŁTE KARTKI
MATEUSZ DOBKOWSKI (W 63 MIN.), ERYK KORAB (67), TAMAZI BABUNADZE (71) ORAZ NIKA BIDZINASHVILI (87).

MGKS „MOTO-JELCZ" OŁAWA
LUBECKI - M.GANCARCZYK, ŁUCZKIEWICZ, SKORŁUTOWSKI, WALIŚ - DOBKOWSKI (75 MAKOWSKI), W.GANCARCZYK, DANIELIK, BABUNADZE (85 PAWLAK), J.GANCARCZYK (81 BLICHAR) - SKOLIMOWSKI (88 BACA).

MKS „POLONIA-STAL" ŚWIDNICA
KOT - RATAJCZAK, PALIŃSKI (63 KORAB), ŁASKI, PASZKOWSKI - MISZTAL, SOWA, FILIPCZAK (78 OBOLADZE), WOJCIECHOWSKI (55 MALAWSKI) - MOJKA (46 BIDZINASHVILI), JAGIELSKI (60 LIPIŃSKI).

Jacek Polasz

Tamazi Babunadze przymierza się do strzelenia gola na 3:1

Mecz z drużyną ze Świdnicy przyciągnął na stadion większą publiczność, bo kibice obu zespołów nie darzą się sympatią. Dla wsparcia oławskich kibiców przybyli fanatycy „Śląska" Wrocław. Przed stadionem zgromadziła się policja, która nie dopuściła do wejścia na stadion kibicom ze Świdnicy. Skończyło się na „wymianie epitetów" między grupami fanów i po objęciu prowadzenia przez „Moto-Jelcza", fani przyjezdnych opuścili Oławę w eskorcie policji.

Gospodarze od początku atakowali, ale dobrze spisywała się defensywa gości. W 9 minucie Krzysztof Waliś podał do Janusza Gancarczyka, którego strzał Bartłomiej Kot wybił na róg. Po chwili świdniccy defensorzy zablokowali uderzenie Mateusza Gancarczyka. W 26 minucie goście przeprowadzili kontrę i mieli okazję strzelecką, ale piłkę wybito sprzed linii bramkowej po strzale Mateusza Mojki. Przyjezdni krótko rozegrali rzut rożny i Patryk Paszkowski dośrodkował do Michała Łaskiego, który pokonał Bartosza Lubeckiego.

Podrażnieni oławianie ruszyli do ataku i na efekty nie trzeba było długo czekać. Co prawda najpierw piękny strzał Tamaziego Babunadze z dystansu obronił bramkarz, ale w 34 minucie Waldemar Gancarczyk dośrodkował z rzutu rożnego wprost na głowę Artura Łuczkiewicza, który doprowadził do wyrównania. Przed przerwą Waldemar Gancarczyk zagrał z rzutu wolnego do Krzysztofa Walisia, którego strzał golkiper gości z trudem obronił, ale wybita przed siebie piłka trafiła pod nogi Janusza Gancarczyka, a „Sesu" skorzystał z prezentu i umieścił ją w siatce.

Po przerwie obraz gry nie uległ zmianie, podopieczni trenerów Mateusza Biegańskiego i Józefa Szczepaniaka nadal mieli przewagę, ale brakowało im skuteczności. W 53 minucie Mateusz Gancarczyk przyjął piłkę po kornerze przed polem karnym, ale strzelił nad poprzeczkę. Kilka minut później Krzysztof Waliś podał do wbiegającego w pole karne Janusza Gancarczyka, a ten trafił w poprzeczkę. W 74 minucie świetną interwencją popisał się Bartosz Lubecki, broniąc główkę Michała Łaskiego, po dośrodkowaniu Patryka Paszkowskiego z rzutu wolnego. W rewanżu Tamazi Babunadze przyjął piłkę w polu karnym i strzelił z ostrego kąta, ustalając wynik meczu.

*

W najbliższej kolejce oławianie zagrają ponownie u siebie, a rywalem będzie „Prochowiczanka" Prochowice, którą piłkarze „Moto-Jelcza" jesienią rozgromili 7:0. Będzie to przedostatni mecz w tym sezonie, a ostatni na własnym boisku.

JACEK POLASZ
sport@gazeta.olawa.pl

Tabela IV ligi

Wyniki XXXII kolejki, rozgrywanej 1 czerwca

MOTO-JELCZ OŁAWA - POLONIA-STAL ŚWIDNICA	3:1
BARYCZ SUŁÓW - ŁUŻYCE LUBAŃ	3:1
PROCHOWICZANKA PROCHOWICE - GÓRNIK ZŁOTORYJA	4:2
PIAST ŻMIGRÓD - LECHIA DZIERŻONIÓW	6:1
ISKRA KSIĘGINICE - SŁOWIANIN WOLIBÓRZ	1:3
KS ŁOMNICA - MIEDŹ II LEGNICA	0:14
GÓRNIK NOWE MIASTO WAŁBRZYCH - CHROBRY II GŁOGÓW	1:8
BOBRZANIE BOLESŁAWIEC - PIAST NOWA RUDA	0:1

ZENIT MIĘDZYBÓRZ - POLONIA ŚRODA ŚLĄSKA - MECZ ODWOŁANY Z POWODU ZŁEGO STANU BOISKA.

MIEJSCE DRUŻYNA	ZWYCIĘSTWA	REMISY	PORAŻKI	PUNKTY	BRAMKI
1. MIEDŹ II LEGNICA	25	4	3	79	121:16
2. SŁOWIANIN WOLIBÓRZ	25	4	3	79	87:31
3. BARYCZ SUŁÓW	23	5	4	74	100:25
4. MOTO-JELCZ OŁAWA	**22**	**4**	**6**	**70**	**83:34**
5. PIAST ŻMIGRÓD	19	6	7	63	69:34
6. ŁUŻYCE LUBAŃ	14	8	10	50	66:47
7. LECHIA DZIERŻONIÓW	15	2	15	47	74:62
8. CHROBRY II GŁOGÓW	14	4	14	46	64:60
9. GÓRNIK ZŁOTORYJA	12	8	12	44	55:56
10. PROCHOWICZANKA PROCHOWICE	14	1	17	43	51:66
11. PIAST NOWA RUDA	12	6	14	42	42:54
12. POLONIA-STAL ŚWIDNICA	11	6	15	39	53:56
13. POLONIA ŚRODA ŚLĄSKA	12	2	17	38	45:44
14. ZENIT MIĘDZYBÓRZ	10	6	15	36	47:59
15. ISKRA KSIĘGINICE	10	5	17	35	49:79
16. GÓRNIK NOWE MIASTO WAŁBRZYCH	4	3	25	15	30:118
17. KS ŁOMNICA	3	2	27	11	21:140
18. BOBRZANIE BOLESŁAWIEC	2	4	26	10	25:104

*

W następnej kolejce, w sobotę 8 czerwca o godz.17.00, „Moto-Jelcz" zagra w Oławie z „Prochowiczanką" Prochowice.

(POL)

PIŁKA NOŻNA

III liga kobiet

MGKS „Moto-Jelcz" Oława - KKS „Górnik" Zabrze 3:3

Remis z mistrzem na koniec sezonu

Beniaminek z Oławy udanie zakończył sezon, plasując się na trzecim miejscu w tabeli

1:0 - NATALIA LIPKA (W 5 MIN.)
1:1 - WIOLETTA SMOROŃSKA (36)
1:2 - NATALIA KLYSZCZ (44)
2:2 - OLIWIA JÓZEFCZYK (47)
2:3 - NATALIA KLYSZCZ (78)
3:3 - NICOLA STACHERA (80)

OŁAWA
2 CZERWCA 2024. STADION OCKF PRZY UL. SPORTOWEJ. WIDZÓW OK. 80.

SĘDZIOWALI
PIOTR KUNINIEC - ARBITER GŁÓWNY, A WSPOMAGALI GO ASYSTENCI - ILONA OZGA I PIOTR GOROL (WSZYSCY KS WROCŁAW).

MGKS „MOTO-JELCZ" OŁAWA
PAWLOS - JĄKALSKA, NAWROT, KACPRZAK, DUSZEŃKO-MICHNIEWICZ - N.STACHERA, KAPUŚCIK, K.STACHERA, LIPKA, JÓZEFCZYK - MODELSKA.

KKS „GÓRNIK" ZABRZE
LEDWOŃ - CZEKAŁA, BORKOWSKA, SKIBA, URBANIEC (75 NIZIOŁEK) - SMOROŃSKA, RACZYŃSKA, HALKO, DYHDALEWICZ (70 STAROŚCIK) - CZMOK, KLYSZCZ.

Drużyna z Zabrza przyjechała do Oławy, aby celebrować awans wywalczony do II ligi. Podopieczne Jarosława Aleksandrzaka chciały trochę popsuć dobry nastrój rywalkom. Udało się to już w 5 minucie, gdy Natalia Lipka otrzymała prostopadłe podanie i wykorzystała sytuację sam na sam z bramkarką gości. Od tego momentu zaczęła się dominacja zabrzanek. Najpierw Alicja Dyhdalewicz przestrzeliła w dogodnej sytuacji. W 20 minucie oławska kapitan Joanna Duszeńko-Michniewicz sfaulowała na polu karnym atakującą rywalkę. Jednak Angelika Czmok trafiła w słupek z rzutu karnego. W 35 minucie bramkarka Aleksandra Pawlos próbując złapać piłkę po niepewnej interwencji sfaulowała zawodniczkę gości. Sędzia Piotr Kuniniec po raz drugi odgwizdał rzut karny. Tym razem Wioletta Smorońska pewnie wykonała „jedenastkę". Przed przerwą Aleksandra Pawlos obroniła strzał Natalii Klyszcz, ale jej dobitka była skuteczna.

Druga połowa rozpoczęła się od akcji Oliwii Józefczyk z lewej strony i celnego trafienia. Po chwili atak z prawej strony przeprowadziła Nicola Stachera, ale Klaudia Ledwoń nie dała się zaskoczyć. Po chwili gorąco było pod naszą bramką, a oławska defensywa zablokowała trzy strzały na bramkę. W kolejnej sytuacji udanie interweniowała oławska golkiperka po akcji Pauliny Halko.

W 78 minucie zabrzanki kolejny objęły prowadzenie po trafieniu Natalii Klyszcz. W rewanżu Nicola Stachera przedarła się prawą stroną na pole karne i strzeliła wyrównującego gola. Ta sama zawodniczka znalazła się w podobnej sytuacji w ostatniej minucie meczu, ale piłkę zmierzającą do siatki zdołała jeszcze wybić Emilia Niziołek sprzed linii bramkowej.

*

Trzecie miejsce beniaminka z Oławy jest bardzo dobrym wynikiem. Widać ciągły progres u podopiecznych Jarosława Aleksandrzaka, które miały najskuteczniejszy atak w lidze, ale więcej teraz trzeba będzie popracować na defensywie, bo cztery drużyny straciły mniej bramek niż oławianki. Problemem „Moto-Jelcza" jest też krótka ławka rezerwowych.

JACEK POLASZ
sport@gazeta.olawa.pl

Tabela III ligi kobiet

Wyniki z 1/2 czerwca

MOTO-JELCZ OŁAWA - GÓRNIK ZABRZE 3:3
GKS TYCHY - UNIA OPOLE 4:3
ULKS BOGDAŃCZOWICE -MUKS KOSTRZYN 1:2
LKS GOCZAŁKOWICE-ZDRÓJ - MTS KNURÓW 3:2
PAUZOWAŁ MITECH ŻYWIEC

KOŃCOWA TABELA

1. GÓRNIK ZABRZE	16	34	41:20
2. MITECH ŻYWIEC	16	33	44:25
3. MOTO-JELCZ OŁAWA	**16**	**28**	**53:32**
4. LKS GOCZAŁKOWICE-ZDRÓJ	16	28	35:29
5. UNIA OPOLE	16	23	33:31
6. MUKS KOSTRZYN N. ODRĄ	16	21	25:34
7. GKS TYCHY	16	20	45:42
8. MTS KNURÓW	16	16	29:50
9. ULKS BOGDAŃCZOWICE	16	4	6:48

(POL)

PIŁKA NOŻNA

Klasa „B"

„Burza-Dombud" bez awansu

Drużyna z Chwalibożyc straciła szansę na awans do klasy „A", ale od niej zależy, czy w najbliższą niedzielę mistrzem grupy zostaną „Czarni" Sobocisko

W najciekawszym meczu kolejki w grupie IV „Pogoń" Kopalina pokonała KS Gręboszyce i zmniejszyła stratę do lidera do trzech punktów. Do zawodników z Kopaliny powróciła nadzieja na wywalczenie awansu do klasy „A". Decydujący wpływ na to, kto zostanie mistrzem tej grupy, może mieć „Piast" Miłocice, który w ostatnich dwóch kolejkach zagra z dwoma czołowymi drużynami. Hitem grupy V był pojedynek „Czarnych" Sobocisko z „Burzą-Dombud" Chwalibożyce. Przed tym meczem obie drużyny miały realne szanse na awans do klasy „A", podobnie jak czekająca na korzystny dla siebie wynik „Sparta" Wrocław. Po tym spotkaniu wiadomo już, że drużyna z Chwalibożyc odpadła z tej rywalizacji, choć zachowała jeszcze iluzoryczne szanse. W najbliższej kolejce „Czarni" będą mogli świętować awans do klasy „A", ale muszę wygrać w Świętej Katarzynie i liczyć, że „Burza-Dombud" zmobilizuje się na pojedynek z wrocławską „Spartą" i pozbawi ich punktów.

Nie udał się wyjazd „Zorzy" Niemil do Borka Strzelińskiego, gdzie uległa 0:2.

Grupa IV

POGOŃ KOPALINA - KS GRĘBOSZYCE 2:0
GOLE: DAWID GODLEWSKI I DOMINIK DUDEK.
PIAST MIŁOCICE - PIAST NADOLICE 9:0
BRAMKI: VADYM VASYLCHUK - 3, SERHIJ NYKOLUSHENKO - 2, ADAM BECHYNE, ROMAN SIMORA, ANDRIJ SHVED I YURIJ LYTOVCHENKO.
SOKÓŁ SOKOŁOWICE - ZALESIE WÓJCICE 1:3
GOLE DLA ZALESIA: MAREK KŁODZIŃSKI, BARTOSZ BRYŁKOWSKI ORAZ SAMOBÓJCZY.
DZIADOWA KŁODA - BURZA DĘBINA 7:2
BRAMKI DLA BURZY: ALEKS OLEKSY I PIOTR GRZYWACZEWSKI.
KS ZBYTOWA - BŁĘKITNI KRZECZYN 2:4
LZS SOLNIKI M. - KP 99 ŚLIWICE 3:0 (VO) - GOŚCIE NIE PRZYJECHALI NA MECZ.

TABELA PO XIX KOLEJCE

1. KS GRĘBOSZYCE	49	77:24
2. POGOŃ KOPALINA	**46**	**85:38**
3. LZS SOLNIKI MAŁE	41	55:42
4. PIAST MIŁOCICE	**41**	**61:40**
5. ZALESIE WÓJCICE	**33**	**53:31**
6. GKS DZIADOWA KŁODA	28	54:57
7. BŁĘKITNI KRZECZYN	28	57:55
8. KS ZBYTOWA	26	54:52
9. PIAST NADOLICE	22	39:68
10. SOKÓŁ SOKOŁOWICE	14	30:64
11. KP 99 ŚLIWICE	13	42:75
12. BURZA DĘBINA	**7**	**26:87**

*

W niedzielę 9 czerwca o godz.11.00 zagrają: „Pogoń" - LZS Solniki Małe, KS Gręboszyce - „Piast" Miłocice, „Zalesie" - KP 99 Śliwice oraz „Burza" - KS Zbytowa.

Grupa V

CZARNI SOBOCISKO - BURZA-DOMBUD 2:1
STRZELCY: ŁUKASZ DEMSKI I JAROSŁAW WEJEROWSKI - DLA GOSPODARZY, A DLA GOŚCI - KACPER MAKOWSKI.
BŁĘKITNI SIEDLCE - ORZEŁ ŚW.KATARZYNA 5:3
BRAMKI DLA BŁĘKITNYCH: MATEUSZ NIECKARZ - 2, BARTŁOMIEJ MODLIBORSKI, WOJCIECH SUCHOJAD I MARCIN MAZUR.
LOTOS GAJ OŁ. - POLONIA GODZIKOWICE 2:3
GOLE: SAMUEL ŁUCZKIEWICZ I MARCIN NIKLEWICZ - DLA MIEJSCOWYCH, A DLA PRZYJEZDNYCH - MATEUSZ JANUSZKIEWICZ, OLEKSANDR FLENTIUK I PAVLO OMELIUKH.
ZORZA ZABARDOWICE - ODRA KOTOWICE 2:3
STRZELCY: VITALIJ RAKUTSKYJ I SEBASTIAN KOZINA - DLA ZORZY, A DLA ODRY - WIKTOR HAZUBSKI, PIOTR WYRÓD I DAMIAN DZIADOWICZ.
JANKOWIANKA W. - UKS KIEŁCZÓW 3:0 (VO)
RZEMIEŚLNIK - SPARTA WROCŁAW 0:3 (VO)

TABELA PO XX KOLEJCE

1. CZARNI SOBOCISKO	**50**	**67:28**
2. SPARTA WROCŁAW	49	103:27
3. BURZA-DOMBUD CHW.	**45**	**86:30**
4. JANKOWIANKA WIERZ.	**36**	**61:52**
5. BŁĘKITNI SIEDLCE	**35**	**66:40**
6. ZORZA ZABARDOWICE	**32**	**52:38**
7. ORZEŁ ŚWIĘTA KATARZYNA	29	45:52
8. ODRA KOTOWICE	24	39:63
9. POLONIA GODZIKOWICE	**14**	**28:74**
10. UKS ACADEMY KIEŁCZÓW	9	30:81
11. RZEMIEŚLNIK OŁAWA	**9**	**14:71**
12. LOTOS GAJ OŁAWSKI	**8**	**33:74**

*

W niedzielę 9 czerwca o godz.11.00 zagrają: „Polonia" - „Błękitni", a o godz.14.00: Burza-Dombud" - „Sparta", „Orzeł" - „Czarni", „Jankowianka" - „Zorza".

Grupa VI

KP-86 BOREK STRZEL. - ZORZA NIEMIL 2:0
LIDER BORÓW - GROMNIK KUROPATNIK 5:4
LZS STARY ŚLESZÓW - FENIKS PŁAWNA 5:2
CZARNI KONDRATOWICE - KS KURÓW 9:1
ZRYW CHOCIWEL - OGNISKO PRZEWORNO 4:2
ORZEŁ B. KOŚCIÓŁ - POLONIA JAKSONÓW 1:2
MECZ ROZEGRANY AWANSEM
POLONIA JAKSONÓW - ZRYW CHOCIWEL 3:6

TABELA PO XX KOLEJCE

1. CZARNI KONDRATOWICE	58	150:32
2. LZS STARY ŚLESZÓW	47	110:39
3. LIDER BORÓW	47	77:35
4. ZORZA NIEMIL	**31**	**40:33**
5. ZRYW CHOCIWEL	29	57:75
6. STARTER/ORZEŁ B.KOŚCIÓŁ	29	63:57
7. KP-86 BOREK STRZEL.	27	46:80
8. GROMNIK KUROPATNIK	24	57:62
9. POLONIA JAKSONÓW	24	59:69
10. OGNISKO PRZEWORNO	19	46:61
11. KS KURÓW	10	42:127
12. FENIKS PŁAWNA	8	25:102

*

W niedzielę 9 czerwca o godz.17.00, „Zorza" Niemil podejmie u siebie „Orła" Biały Kościół.

(POL)

eprasa.pl cbbf8ea086

Klasa „0” seniorów

Wyniki XXVIII kolejki, rozgrywanej 29 maja - 2 czerwca

BURZA BYSTRZYCA - BRESNA BRZEŹNO 2:0

Gole: Michał Gałaszewski i Taras Yatsykevych.

ORZEŁ MARSZOWICE - ORZEŁ PAWŁOWICE 3:0

Bramki: Łukasz Kucyniak - 2 oraz Rafał Mikła.

WIWA GOSZCZ - BŁYSKAWICA GAĆ 0:4

Gole: Rafał Woźniak - 2, Vitalij Yevtushenko oraz samobójczy.

GKS MIRKÓW - MKP WOŁÓW 2:3
ROKITA BRZEG DOLNY - MKP WRATISLAVIA 3:3
BŁYSK KUŹNICZYSKO - POLONIA BIELANY WR. 5:1
POLONIA TRZEBNICA - GALAKTICOS SOLNA 3:3
WKS WIERZBICE - PLON GĄDKOWICE 3:0 (VO) - GOŚCIE NIE PRZYJECHALI.

TABELA PO XXVIII KOLEJCE

1. BŁYSKAWICA GAĆ	28	73	**113:27**
2. MKP WOŁÓW	28	68	68:30
3. GKS MIRKÓW	28	58	90:50
4. WKS WIERZBICE	28	54	87:47
5. POLONIA TRZEBNICA	28	53	95:47
6. ROKITA BRZEG DOLNY	28	42	60:50
7. POLONIA BIELANY WR.	28	41	65:55
8. WRATISLAVIA WROCŁAW	28	39	58:60
9. BŁYSK KUŹNICZYSKO	28	39	61:66
10. ORZEŁ MARSZOWICE	28		38 **42:42**
11. ORZEŁ PAWŁOWICE	28	38	40:56
12. GALAKTICOS SOLNA	28	30	55:60
13. WIWA GOSZCZ	28	26	55:103
14. BURZA BYSTRZYCA	28	23	**42:76**
15. PLON GĄDKOWICE	28	12	33:130
16. BRESNA BRZEŹNO	28	11	43:107

*

W następnej XXIX kolejce, w sobotę 8 czerwca o godz.17.00, „Błyskawica” Gać podejmie „Orła” Marszowice, a „Galakticos” Solna zagra z „Burzą” Bystrzyca. **(POL)**

Klasa „A” seniorów

Grupa III

Wyniki XXVI kolejki, z 29/30 maja

SKRA WOJNOWICE - CZARNI J-L 2:6

Bramki dla Czarnych: Bartłomiej Pawłowski - 2, Marcin Petyniak, Daniel Kuźma, Oliwier Doktór oraz samobójcza.

DĄB DOBROSZYCE - POLONIA MIŁOSZYCE 3:1

Gol dla Polonii: Andrzej Mycka.

WKS KĄTNA - WIDAWA BIERUTÓW 1:2

Długołęka 2000 - WKS Wilczyce 0:0

ZENIT II MIĘDZYBÓRZ - WIDAWA KIEŁCZÓW 4:3

POGOŃ OLEŚNICA - PERŁA WĘGRÓW 3:3
POGOŃ SYCÓW - CZARNI CHRZĄSTAWA 3:4
KS ŁOZINA - LOTNIK TWARDOGÓRA 2:0

Wyniki XXVII kolejki, z 1/2 czerwca

CZARNI J-L - DĄB DOBROSZYCE 4:2

Gole dla jelczan: Bartłomiej Pawłowski - 2, Marcin Petyniak i Dominik Chruściel.

POLONIA MIŁOSZYCE - PERŁA WĘGRÓW 2:1

Bramki dla Polonii: Marcin Koselski i Przemysław Salamonowicz.

WIDAWA BIERUTÓW - POGOŃ SYCÓW 2:1
CZARNI CHRZĄSTAWA - SKRA WOJNOWICE 1:2
WKS WILCZYCE - ZENIT II MIĘDZYBÓRZ 5:1
LOTNIK TWARDOGÓRA - DŁUGOŁĘKA 2000 7:2
KS ŁOZINA - POGOŃ OLEŚNICA 0:2
WIDAWA KIEŁCZÓW - WKS KĄTNA 5:1

TABELA PO XXVII KOLEJCE

1. CZARNI J-L	**27**	**71**	**106:31**
2. WIDAWA BIERUTÓW	27	66	80:34
3. POGOŃ OLEŚNICA	27	63	89:30
4. KS ŁOZINA	27	54	68:33
5. CZARNI CHRZĄSTAWA	27	52	80:43
6. DĄB DOBROSZYCE	27	51	76:39
7. POLONIA MIŁOSZYCE	**27**	**43**	**48:39**
8. ZENIT II MIĘDZYBÓRZ	27	33	44:64
9. SKRA WOJNOWICE	27	32	55:69
10. PERŁA WĘGRÓW	27	31	36:43
11. DŁUGOŁĘKA 2000	27	29	41:59
12. WIDAWA KIEŁCZÓW	27	27	52:54
13. LOTNIK TWARDOGÓRA	27	24	39:90
14. WKS WILCZYCE	27	20	34:82
15. POGOŃ SYCÓW	27	18	30:67
16. WKS KĄTNA	27	7	33:134

*

W sobotę 8 czerwca o godz.17.00, „Pogoń” Oleśnica zagra z „Polonią” Miłoszyce. W niedzielę 9 czerwca o godz.11.30, „Perła” Węgrów podejmie „Czarnych” Jelcz-Laskowice.

Grupa IV

Wyniki XXVI kolejki, z 30 maja

RAPID DOMANIÓW - NEFRYT JORDANÓW ŚL. 5:1

Gol dla Rapidu: Michał Mossoń - 2, Marcin Chorzępa, Karol Kraś i Marcin Turowski.

KORONA OSIEK - SEMAFOR BROCHÓW 1:1

Gol dla Korony: Michał Kwiatkowski.

GKS KOBIERZYCE - SOKÓŁ MARCINKOWICE 2:0
POLONIA JASZOWICE - ENERGETYK SIECHNICE 2:2
KOLEKTYW RADW. - ESTHETIC LUDÓW ŚL. 0:4
LKS BROŻEC - KWARCYT JEGŁOWA 4:1
KS ŻÓRAWINA - BŁĘKITNI PUSTKÓW W. 3:4
PAUZOWAŁA STRZELINIANKA

Wyniki XXVII kolejki, z 1/2 czerwca

SOKÓŁ MARCINKOWICE - KORONA OSIEK 2:2

Strzelcy: Dominik Woźniak i gol samobójczy - dla gospodarzy, a dla gości - Martin Szydłowski i Łukasz Bojarski.

RAPID DOMANIÓW - KOLEKTYW RADW. 2:3

Bramki dka Rapidu: Karol Kraś i Michał Mossoń.

BŁĘKITNI PUSTKÓW W. - LKS BROŻEC 2:2
ENERGETYK SIECHNICE - ESTHETIC LUDÓW ŚL. 5:1
STRZELINIANKA - GKS KOBIERZYCE 3:0
SEMAFOR BROCHÓW - POLONIA JASZOWICE 1:4
NEFRYT JORDANÓW ŚL. - KS ŻÓRAWINA - ODWOŁANY Z POWODU ZŁEGO STANU BOISKA.
PAUZOWAŁ KWARCYT JEGŁOWA

TABELA PO XXVII KOLEJCE

1. POLONIA JASZOWICE	25	59	89:35
2. ENERGETYK SIECHNICE	25	55	80:34
3. KOLEKTYW RADWANICE	25	51	69:41
4. BŁĘKITNI PUSTKÓW WILCZ.	26	48	78:46
5. STRZELINIANKA STRZELIN	25	45	77:35
6. KORONA OSIEK	25	42	54:44
7. ESTHETIC LUDÓW ŚL.	25	40	50:52
8. KS ŻÓRAWINA	24	39	47:34
9. RAPID DOMANIÓW	26	32	43:43
10. LKS BROŻEC	25	28	40:61
11. SOKÓŁ MARCINKOWICE	25	21	27:38
12. SEMAFOR BROCHÓW	25	20	36:64
13. GKS KOBIERZYCE	25	17	30:69
14. KWARCYT JEGŁOWA	25	13	38:113
15. NEFRYT JORDANÓW ŚL.	25	12	30:79

*

W piątek 7 czerwca o godz.18.00 KS Żórawina podejmie „Rapid” Domaniów. W sobotę 8 czerwca o godz.17.00 zagrają: „Korona” Osiek ze „Strzelinianką” oraz „Polonia” Jaszowice z „Sokołem” Marcinkowice.

(POL)

Piłkarskie nadzieje

I liga woj. juniorów

WYNIKI Z 29/30 MAJA
MOTO-JELCZ OŁAWA - PIAST NOWA RUDA 6:1
BRAMKI DLA OŁAWIAN: GRZEGORZ BŁASZCZYK I ALEKSANDER PIOTROWSKI - PO 2, KONRAD NIEŁACNY I ADRIAN BIAŁEK.
FC W-W ACADEMY - POLONIA-STAL 6:2
KARKONOSZE JG - GÓRNIK WAŁBRZYCH 6:4
MIEDŹ L. - BOBRZANIE BOLESŁAWIEC 13:1
WKS ŚLĄSK WROCŁAW - BIELAWIANKA 6:1
PAUZOWALI: PARASOL WROCŁAW ORAZ AP BRZEG DOLNY.

WYNIKI Z 1/2 CZERWCA
MOTO-JELCZ - GÓRNIK WAŁBRZYCH 3:0 (VO) - GOŚCIE NIE PRZYJECHALI.
CHROBRY GŁOGÓW - BOBRZANIE B. 6:0
MIEDŹ LEGNICA - WKS ŚLĄSK W-W 2:3
POLONIA-STAL - GÓRNIK POLKOWICE 1:6
PIAST NOWA RUDA - FC W-W ACADEMY 0:7
BIELAWIANKA - PARASOL WROCŁAW 0:3
PAUZOWALI: KARKONOSZE JELENIA GÓRA ORAZ AP BRZEG DOLNY.

TABELA PO XXVIII KOLEJCE

1. MIEDŹ LEGNICA	72	202:26
2. CHROBRY GŁOGÓW	68	106:27
3. PARASOL WROCŁAW	60	71:30
4. FC WROCŁAW ACADEMY	59	91:33
5. WKS ŚLĄSK WROCŁAW	58	90:34
6. POLONIA-STAL ŚWIDNICA	45	56:71
7. KARKONOSZE JELENIA GÓRA	45	56:66
8. GÓRNIK POLKOWICE	41	76:63
9. MOTO-JELCZ OŁAWA	33	46:60
10. GÓRNIK WAŁBRZYCH	27	47:91
11. BOBRZANIE BOLESŁAWIEC	24	43:118
12. AP BRZEG DOLNY	18	29:124
13. BIELAWIANKA BIELAWA	16	27:126
14. PIAST NOWA RUDA	10	14:148

II liga ok. juniorów

WYNIKI Z 29/30 MAJA
MKP WOŁÓW - KORONA OSIEK 7:1
GOL DLA KORONY: GRACJAN OJCZYK.
STRZELINIANKA - RAPID DOMANIÓW 11:1
BRAMKA DLA RAPIDU: PATRYK JAKLEWICZ.
PLON GĄDKOWICE - BARYCZ SUŁÓW 1:5
UNIA WROCŁAW - ŚLĘŻA SOBÓTKA 7:0
POLONIA ŚRODA ŚL. - POLONIA W-W 6:0
ORZEŁ PRUSICE - WKS ŚLĄSK II W-W 1:2
PAUZOWAŁ SOKÓŁ MARCINKOWICE

WYNIKI Z 1/2 CZERWCA
RAPID DOMANIÓW - UNIA WROCŁAW 2:5
BRAMKI DLA RAPIDU: PRZEMYSŁAW SKONIECZNY I DAWID LIPNIAK.
KORONA OSIEK - ORZEŁ PRUSICE 1:2
GOL DLA KORONY: KRZYSZTOF WYPCHŁO.
POLONIA ŚRODA ŚL. - SILESIA-GAJ W-W 2:1
ŚLĘŻA SOBÓTKA - MKP WOŁÓW 0:10
WKS ŚLĄSK II - PLON GĄDKOWICE 8:2
PAUZOWAŁ SOKÓŁ MARCINKOWICE

MECZE ZALEGŁE
KORONA OSIEK - UNIA WROCŁAW 1:1
GOL SAMOBÓJCZY DLA KORONY.
BARYCZ SUŁÓW - ORZEŁ PRUSICE 0:3 (VO)

TABELA PO XXXI KOLEJCE

1. MKP WOŁÓW	75	120:19
2. SOKÓŁ MARCINKOWICE	65	94:32
3. SILESIA-GAJ WROCŁAW	64	173:38
4. POLONIA ŚRODA ŚLĄSKA	63	129:48
5. BARYCZ SUŁÓW	55	76:58
6. POLONIA WROCŁAW	49	106:78
7. WKS ŚLĄSK II WROCŁAW	46	101:92
8. ORZEŁ PRUSICE	43	60:54
9. STRZELINIANKA	43	93:70
10. UNIA WROCŁAW	35	81:77
11. FMS STRZELIN	31	53:71
12. PLON GĄDKOWICE	18	46:194
13. RAPID DOMANIÓW	**14**	**46:142**
14. ŚLĘŻA SOBÓTKA	13	40:143
15. KORONA OSIEK	13	47:106
16. UKS ACADEMY KIEŁCZÓW	21	43:86*

*

UKS ACADEMY KIEŁCZÓW WYCOFAŁ SIĘ Z ROZGRYWEK. WYNIKI TEJ DRUŻYNY Z RUNDY WIOSENNEJ ZWERYFIKOWANO JAKO WALKOWERY.

III liga ok. juniorów młodszych

WYNIKI Z 1/2 CZERWCA
POLONIA TRZEBNICA - SILESIA-GAJ W-W 2:4
POLONIA W-W - UKS GM. MIĘKINIA 4:1
BARYCZ MILICZ - OLYMPIC III JUNIOR 5:2
UNIA WROCŁAW - PARASOL III WROCŁAW 1:2
PAUZOWAŁ MOTO-JELCZ OŁAWA

TABELA PO XXIII KOLEJCE

1. MOTO-JELCZ OŁAWA	58	98:25
2. BARYCZ MILICZ	56	100:28
3. POLONIA WROCŁAW	43	95:43
4. PIAST W-W ŻERNIKI	41	68:29
5. PARASOL III WROCŁAW	39	48:32
6. OLYMPIC III JUNIOR	37	92:46
7. SILESIA-GAJ WROCŁAW	32	62:73
8. POLONIA TRZEBNICA	25	69:95
9. UNIA WROCŁAW	18	32:72
10. UKS GMINY MIĘKINIA	16	39:96
11. SOLNA	6	13:85*
12. AP SYCÓW	0	9:113*

*

SOLNA ORAZ AP SYCÓW WYCOFAŁY SIĘ Z ROZGRYWEK. WYNIKI TYCH DRUŻYNY Z RUNDY WIOSENNEJ ZWERYFIKOWANO JAKO WALKOWERY.

IV liga ok. jun. młod.

WYNIKI Z 1 CZERWCA
POLONIA BIELANY WR. - MOTO-JELCZ II 1:0
WIWA GOSZCZ - ZENIT MIĘDZYBÓRZ 2:1
AP OLEŚNICA - MKP WRATISLAVIA 3:4
MECZ ZALEGŁY
MKP WRATISLAVIA - ORZEŁ J-L 5:3
BRAMKI DLA JELCZAN: PAWEŁ ZABAWKA, ALEKSANDER CHOMENTOWSKI ORAZ SAMOBÓJCZA.

TABELA PO XX KOLEJCE

1. AP OLEŚNICA	47	107:36
2. SOKÓŁ SMOLEC	45	87:42
3. MKP WRATISLAVIA	42	88:44
4. MOTO-JELCZ II OŁAWA	41	92:37
5. POLONIA BIELANY WR.	36	51:41
6. MKS SIECHNICE	36	75:48
7. ZENIT MIĘDZYBÓRZ	27	60:66
8. AKADEMIA ORZEŁ J-L	**27**	**55:46**
9. OLYMPIC IV JUNIOR	24	55:56
10. WIWA GOSZCZ	22	46:61
11. LZS SOLNIKI MAŁE	3	26:121*
12. ŚWITEŹ WIĄZÓW	0	4:160*

*

LZS SOLNIKI MAŁE1 ŚWITEŹ WIĄZÓW WYCOFALI SIĘ Z ROZGRYWEK. WYNIKI TYCH DRUŻYN Z RUNDY WIOSENNEJ ZWERYFIKOWANO JAKO WALKOWERY.

V liga ok. juniorów młodszych

WYNIKI Z 1 CZERWCA
PŁOMIEŃ KROŚNICE - CZARNI J-L 3:5
GOLE DLA JELCZAN: ARTUR RYTWIŃSKI - 3 ORAZ RADOSŁAW KIRCHNER - 2.
KS ŁOZINA - PIAST ŻMIGRÓD 1:4
MECZ ZALEGŁY
TALENT TRZEBNICA - KS ŁOZINA 3:2

TABELA PO XX KOLEJCE

1. PIAST ŻMIGRÓD	52	141:13
2. GKS DZIADOWA KŁODA	40	73:34
3. KS ŁOZINA	37	83:29
4. CZARNI JELCZ-LASK.	34	83:40
5. LIDER BORÓW	31	53:32
6. PŁOMIEŃ KROŚNICE	25	54:75
7. TALENT TRZEBNICA	24	52:72
8. LOTNIK TWARDOGÓRA	18	45:72
9. KS ZBYTOWA	6	19:210
10. KOLEKTYW RADWANICE	16	36:57*
11. PRESTIGE FOOTBALL	14	38:61*

*

KOLEKTYW RADWANICE ORAZ PRESTIGE FOOTBALL ACADEMY WYCOFALI SIĘ Z ROZGRYWEK. WYNIKI TYCH DRUŻYN Z RUNDY WIOSENNEJ ZWERYFIKOWANO JAKO WALKOWERY.

II liga wojewódzka trampkarzy

WYNIKI Z 1-3 CZERWCA
ORZEŁ ZĄBKOWICE - MOTO-JELCZ OŁAWA 3:1
GOL DLA OŁAWIAN: JAN KONIECZNY.
LECHIA DZIERŻONIÓW - ŚLĘZA WROCŁAW 0:7
OLYMPIC II JUNIOR - POLONIA-STAL 3:2
GÓRNIK NM WAŁBRZYCH - FC II ACADEMY 3:1

TABELA PO XI KOLEJCE

1. ŚLĘZA WROCŁAW	33	52:3
2. GÓRNIK NM WAŁBRZYCH	20	36:18
3. ORZEŁ ZĄBKOWICE ŚLĄSKIE	20	21:32
4. POLONIA-STAL ŚWIDNICA	17	17:15
5. FC II W-W ACADEMY	16	15:16
6. LECHIA DZIERŻONIÓW	10	14:36
7. OLYMPIC II JUNIOR	7	15:30
8. MOTO-JELCZ OŁAWA	2	4:24

IV liga ok.trampkarzy

WYNIKI Z 30 MAJA
UNIA WROCŁAW - AKADEMIA ORZEŁ J-L 6:1
AS KIEŁCZÓW - ZENIT MIĘDZYBÓRZ 5:2
PARASOL III W-W - SOKÓŁ SMOLEC 3:2
PIAST W-W ŻERNIKI - BARYCZ MILICZ 4:2
AP JEDENASTKA - WKS ŚLĄSK II W-W 6:1
STRZELINIANKA - AP BRZEG DOLNY 4:8

WYNIKI Z 1-4 CZERWCA
AKADEMIA ORZEŁ J-L - AP JEDENASTKA 3:18
BARYCZ SUŁÓW - STRZELINIANKA 3:4
SOKÓŁ SMOLEC - FORZA WROCŁAW 3:1
AP BRZEG DOLNY - UNIA WROCŁAW 9:4
WKS ŚLĄSK II - PIAST W-W ŻERNIKI 3:0
ZENIT MIĘDZYBÓRZ - PARASOL III W-W 2:6
MECZE ZALEGŁE
WKS ŚLĄSK II - UNIA WROCŁAW 5:6
BARYCZ MILICZ - AP JEDENASTKA 0:3 (VO)

TABELA PO XI KOLEJCE

1. AP JEDENASTKA KĄTY WR.	33	96:11
2. AP BRZEG DOLNY	28	57:31
3. UNIA WROCŁAW	23	53:34
4. BARYCZ SUŁÓW	19	37:19
5. BARYCZ MILICZ	16	31:22
6. PARASOL III WROCŁAW	16	34:33
7. FORZA WROCŁAW	15	32:33
8. STRZELINIANKA	12	29:48
9. SOKÓŁ SMOLEC	12	19:43
10. AS KIEŁCZÓW	11	16:25
11. WKS ŚLĄSK II W-W	10	39:37
12. AKADEMIA ORZEŁ J-L	9	17:40
13. PIAST W-W ŻERNIKI	9	30:70
14. ZENIT MIĘDZYBÓRZ	6	24:68

V liga ok. trampkarzy

WYNIKI Z 29/30 MAJA
BŁYSKAWICA GAĆ - SOKÓŁ MARCINK. 2:3
SPORTING WROCŁAW - POGOŃ OLEŚNICA 3:9
FC W-W ACADEMY - GOKIS KĄTY WR. 5:0
UKS MIĘKINIA - MKS II SIECHNICE 13:3
PRESTIGE FOOTBALL - MKP WRATISLAVIA 4:1
MKP WOŁÓW - WKS WIERZBICE 4:3
PARASOL IV W-W - TALENT TRZEBNICA 4:2

WYNIKI Z 1/2 CZERWCA
SOKÓŁ MARCINK. - PRESTIGE FOOTBALL 4:1
WKS WIERZBICE - BŁYSKAWICA GAĆ 2:2
GOLE DLA BŁYSKAWICY: JAKUB BIERNACKI I JAKUB PĘKALSKI.
POGOŃ OLEŚNICA - MKP WOŁÓW 12:3
GOKIS KĄTY WR. - UKS MIĘKINIA 3:4
MKP WRATISLAVIA - PARASOL IV W-W 2:0
MKS II SIECHNICE - SPORTING W-W 20:2

MECZE ZALEGŁE
PRESTIGE FOOTBALL - GOKIS KĄTY WR. 6:0
GOKIS KĄTY WR. - PARASOL IV W-W 1:4
TALENT TRZEBNICA - PRESTIGE FOOTBALL 1:11
MKS II SIECHNICE - FC W-W ACADEMY 5:2

TABELA PO XI KOLEJCE

1. PRESTIGE FOOTBALL ACADEMY	28	53:11
2. POGOŃ OLEŚNICA	27	87:35
3. MKP WRATISLAVIA	23	27:14
4. WKS WIERZBICE	22	50:25
5. SOKÓŁ MARCINKOWICE	20	44:24
6. MKS II SIECHNICE	20	57:41
7. UKS GMINY MIĘKINIA	18	60:40
8. MKP WOŁÓW	18	33:26
9. PARASOL IV WROCŁAW	12	22:51
10. BŁYSKAWICA GAĆ	**10**	**30:28**
11. FC W-W ACADEMY	10	24:44
12. TALENT TRZEBNICA	4	14:70
13. SPORTING WROCŁAW	2	22:75
14. GOKIS KĄTY WR.	1	13:52

VI liga ok. trampkarzy

WYNIKI Z 1 CZERWCA
CZARNI J-L - OLYMPIC III JUNIOR 4:1
BRAMKI DLA CZARNYCH: KAMIL ZUPA - 3 ORAZ MATEUSZ KACZMAREK.
MŁODZIK PRZEWORNO - BURZA BYSTRZYCA 0:7
GOLE: ALAN MUSIAŁ - 2, MATEUSZ PIWIŃSKI, MATEUSZ KOSOWSKI, ARTUR KOSOWSKI, MARCEL BANASZCZYK I SEBASTIAN WARTOWNIK.
LIDER BORÓW - LKS CIECHÓW 3:5
MECZE ZALEGŁE
BURZA BYSTRZYCA - LIDER BORÓW 6:7
FMS STRZELIN - CZARNI J-L 6:2
LIDER BORÓW - OLYMPIC III JUNIOR 3:1
LKS CIECHÓW - ŚWITEŹ WIĄZÓW 5:7

TABELA PO IX KOLEJCE

1. LIDER BORÓW	21	66:17
2. BURZA BYSTRZYCA	21	49:23
3. LKS CIECHÓW	16	40:27
4. OLYMPIC III JUNIOR	12	44:28
5. KS ŻÓRAWINA	12	23:13
6. FMS STRZELIN	12	24:22
7. MKS III SIECHNICE	10	35:23
8. CZARNI JELCZ-LASK.	**7**	**25:26**
9. PIAST NADOLICE	6	16:76
10. ŚWITEŹ WIĄZÓW	4	24:33
11. MŁODZIK PRZEWORNO	3	10:68

II liga wojewódzka młodzików

WYNIKI Z 30 MAJA
MOTO-JELCZ OŁAWA - ŚLĄSK II W-W 1:5
BRAMKA DLA OŁAWIAN: OSKAR MARTYNOWICZ.
ŚLĘZA W-W - LECHIA DZIERŻONIÓW 6:1

WYNIKI Z 1/2 CZERWCA
POLONIA/STAL ŚWIDNICA - MOTO-JELCZ 1:1
BRAMKA DLA OŁAWIAN: MATEUSZ CHOŁUBEK.
AP DZIERŻONIÓW - ŚLĘZA W-W 3:6
LECHIA DZIERŻONIÓW - PARASOL II 2:0

MECZE ZALEGŁE
MOTO-JELCZ OŁAWA - ŚLĘZA W-W 1:3
AP DZIERŻONIÓW - POLONIA-STAL 3:4

TABELA PO XII KOLEJCE

1. ŚLĄSK II WROCŁAW	34	87:12
2. ŚLĘZA WROCŁAW	22	49:29
3. ŚLĄSK III WROCŁAW	21	33:36
4. POLONIA-STAL ŚWIDNICA	19	27:25
5. PARASOL II WROCŁAW	17	36:21
6. MOTO-JELCZ OŁAWA	10	25:42
7. AP DZIERŻONIÓW	6	23:66
8. LECHIA DZIERŻONIÓW	6	16:65

V liga okręgowa młodzików

WYNIKI Z 29/30 MAJA
AP ORZEŁ J-L - UKS AS MILICZ 5:4
AP SYCÓW - ATHLETIC WROCŁAW 2:4
SPORTING W-W - OLYMPIC III JUNIOR 1:3
AP PROFI SPORT DUDA - AP OLEŚNICA 8:1
BARYCZ SUŁÓW - PRESTIGE FOOTBALL 19:1
SP MILICZ - ŚLĘZA IV WROCŁAW 2:0

WYNIKI Z 1/2 CZERWCA
ZENIT MIĘDZYBÓRZ - AP ORZEŁ J-L 2:3
OLYMPIC III JUNIOR - MKP WOŁÓW 3:10
AP OLEŚNICA - SPORTING WROCŁAW 6:7
PRESTIGE FOOTBALL - AP SYCÓW 1:7
ATHLETIC WROCŁAW - SP MILICZ 7:1

MECZE ZALEGŁE
UKS AS MILICZ - ZENIT MIĘDZYBÓRZ 8:15
ATHLETIC WROCŁAW - BARYCZ SUŁÓW 11:0

TABELA PO XI KOLEJCE

1. ATHLETIC WROCŁAW	33	77:16
2. AP PROFI SPORT DUDA	30	56:11
3. AP SYCÓW	28	68:19
4. ZENIT MIĘDZYBÓRZ	21	59:35
5. MKP WOŁÓW	20	54:28
6. AP ORZEŁ J-L	18	29:37
7. AP OLEŚNICA	16	40:39
8. BARYCZ SUŁÓW	13	44:48
9. OLYMPIC III JUNIOR	12	18:53
10. SP MILICZ	10	32:41
11. UKS AS MILICZ	9	36:55
12. SPORTING WROCŁAW	9	23:48
13. PRESTIGE FOOTBALL ACADEMY	3	32:60
14. ŚLĘZA IV WROCŁAW	0	2:80

VI liga ok. młodzików

WYNIKI Z 29/30 MAJA
PKS ŁANY - BIANCONERI W-W 2:2
WKS ŚLĄSK W-W - OLYMPIC IV 18:2

WYNIKI Z 1/2 CZERWCA
SOKÓŁ SMOLEC - WKS ŚLĄSK W-W 3:7
OLYMPIC IV JUNIOR - PKS ŁANY 2:4
BIANCONERI - MKS II SIECHNICE 2:3

TABELA PO XII KOLEJCE

1. WKS ŚLĄSK W-W	36	107:20
2. BIANCONERI W-W	28	54:17
3. PKS ŁANY	22	54:26
4. MKS II SIECHNICE	21	69:34
5. FOOTBALL STARS POLW.	12	40:41
6. MKS III SIECHNICE	9	29:43
7. SOKÓŁ SMOLEC	3	22:115
8. OLYMPIC IV JUNIOR	3	20:99

VII liga ok. młodzików

WYNIKI Z 29/30 MAJA
CZARNI J-L - KOLEKTYW II RADWANICE 8:1
BRAMKI DLA CZARNYCH: JOEL NONN - 3, JAKUB SOBOLEWSKI - 2, ALICJA KRZYŻEWSKA, AMELIA KOZŁOWSKA ORAZ ARTEM SLOBODOVSKYJ.
KS ŻÓRAWINA - AP GALACTICOS 3:3
GOLE DLA OŁAWIAN: KACPER ŻYCHLIŃSKI, BARTOSZ PAJKERT ORAZ MICHAŁ ZUBOWSKI.
STRZELINIANKA II - MOTO-JELCZ II 5:2
BRAMKI DLA OŁAWIAN: MAKSYMILIAN MELNIK I MACIEJ RUDNICKI.
FMS STRZELIN - AP GALACTICOS II 8:1
GOL DLA OŁĄWIAN: JAKUB ANDROS.
SOKÓŁ MARCINK. - ŚWITEŹ II WIĄZÓW 17:1
CZARNI II J-L - ŚWITEŹ WIĄZÓW 0:8
MKS IV SIECHNICE - LIDER BORÓW 19:5

WYNIKI Z 1/2 CZERWCA
ŚWITEŹ WIĄZÓW - SOKÓŁ MARCINK. 4:4
BRAMKI DLA SOKOŁA: WIKTOR KOZUBOWSKI - 2, JAKUB DZIEWANOWSKI I MIŁOSZ PIĄTEK.
MOTO-JELCZ II OŁAWA - CZARNI J-L 2:13
KOLEKTYW II RADW. - CZARNI II J-L 3:5
LIDER BORÓW - FMS STRZELIN 4:5
ŚWITEŹ II W. - MKS IV SIECHNICE 1:15

MECZE ZALEGŁE
ŚWITEŹ WIĄZÓW - CZARNI J-L 4:7
LIDER BORÓW - SOKÓŁ MARCINK. 4:8
MOTO-JELCZ II - KS ŻÓRAWINA 0:12
KOLEKTYW II R. - STRZELINIANKA II 2:13
MKS IV SIECHNICE - FMS STRZELIN 12:1

TABELA PO XI KOLEJCE

1. MKS IV SIECHNICE	30	152:35
2. KS ŻÓRAWINA	28	110:21
3. CZARNI JELCZ-LASK.	27	71:33
4. AP GALACTICOS OŁAWA	**26**	**77:10**
5. STRZELINIANKA II	24	56:28
6. ŚWITEŹ WIĄZÓW	20	63:36
7. FMS STRZELIN	16	39:41
8. SOKÓŁ MARCINKOWICE	**14**	**69:53**
9. AP GALACTICOS II	**12**	**25:65**
10. MOTO-JELCZ II OŁAWA	**10**	**21:67**
11. CZARNI II JELCZ-LASK.	**9**	**19:77**
12. KOLEKTYW II RADWANICE	4	24:94
13. LIDER BORÓW	3	39:82
14. ŚWITEŹ II WIĄZÓW	0	9:132

(POL)

eprasa.pl cbbf8ea086

Podziękowania za Dzień Dziecka

Z głębi serca pragniemy podziękować Dzieciom i ich rodzicom za udział w Oławskim Dniu Dziecka, podczas którego dzieci miały okazję podążać szlakiem oławskich legend i baśni. Wasza obecność sprawiła, że to wyjątkowe wydarzenie stało się niezapomniane i pełne radości.Dzięki Wam mogliśmy wspólnie stworzyć atmosferę pełną uśmiechu, zabawy i wzajemnej życzliwości. Dzieci miały okazję cieszyć się licznymi atrakcjami, które przygotowaliśmy, a ich radość i entuzjazm były dla nas największą nagrodą.

Szczególne podziękowania kierujemy do naszych partnerów: Urzędu Miejskiego w Oławie, Powiatowej i Miejskiej Bibliotece Publicznej, Seniorów z Oławskiego Uniwersytetu Trzeciego Wieku i Oławskiego Centrum Kultury Fizycznej oraz sponsorów: Zakładu Gospodarowania Odpadami Gać Sp. z o.o. i Zakładu Wodociągów i Kanalizacji Sp. z o.o. w Oławie, którzy przyczynili się do sukcesu tego wydarzenia. Bez Waszej pomocy i wsparcia nie udałoby się zorganizować tak wspaniałej imprezy. Aura nas zaskoczyła, dlatego atrakcje, których nie udało się przenieść do hali OCKF (tyrolka i przejażdżki rowerem wodnym) odbędą się w Parku Miejskim przy PKP 14 lipca w godz. 12.00-18.00. (wstęp wolny)

Zapraszamy na kolejne edycje Oławskiego Dnia Dziecka, mamy nadzieję, że w następnych latach aura będzie sprzyjała zabawie pod chmurką.

CENTRUM SZTUKI W OŁAWIE

100lat KINO odra

07.06 – 13.06.2024

07/06 piątek
15:30 | Garfield
17:40 | Garfield
19:45 | Furiosa: Saga Mad Max

08/06 sobota
14:30 | Garfield
16:35 | Basia. Jestem w sam raz
17:45 | Garfield
19:50 | Furiosa: Saga Mad Max

09/06 niedziela
14:00 | Garfield
16:05 | Basia. Jestem w sam raz
17:15 | Garfield
19:20 | Furiosa: Saga Mad Max

11/06 wtorek
15:30 | Garfield
17:40 | Garfield
19:45 | Furiosa: Saga Mad Max

12/06 środa
15:30 | Garfield
17:40 | Garfield
19:45 | Furiosa: Saga Mad Max

13/06czwartek
15:30 | Garfield
17:45 | Seans kinomana: Córka
20:20 | Furiosa: Saga Mad Max

21-23 CZERWCA

DNI OŁAWY 2024 DNI KOGUTA

PROJEKT KAMIL TOBIASZ.COM

OŁAWA | MIASTECZKO RUCHU DROGOWEGO

21.06 21:30 STRACHY NA LACHY
20:00 RAT KRU 18:00 SARA JAMES

22.06 21:30 NOSOWSKA
20:00 MIŁY ATZ 18:30 OHLAUERS

23.06 21:30 IRA 20:00 RUBENS
18:00 BIG BIKE ORCHESTRA

eprasa.pl cbbf8ea086