Chełmskie Niedźwiedzie Biznesu. Rozpoczynamy głosowanie SMS-owe

super tydzień chełmski

ISSN 1642-8129
INDEKS 368261

Nr 36 (1135)

PONIEDZIAŁEK–NIEDZIELA • 4 - 10 września 2023 r. • Cena 4,80 zł (w tym 5% VAT)

6

W GRUDNIU ZAGRAMY W MONOPOLY

MPGK W CHEŁMIE ROBI DODATKOWE BADANIA 2

LEGIONELLA POD KONTROLĄ

PIELĘGNIARKI POZWĄ SZPITAL?

KSZTAŁCIŁY SIĘ, WIĘC CHCĄ WALCZYĆ O WYŻSZE POBORY... 2

PODCZAS POLICYJNEJ INTERWENCJI... 5

JEDEN GROZIŁ, DRUGI MIAŁ BROŃ

PIJANY WSKOCZYŁ DO WODY MÓGŁ UTONĄĆ. BYŁ POSZUKIWANY... 5

3

WICHURA ZNÓW SZALAŁA NAD CHEŁMEM I POWIATEM

eprasa.pl cbce3d0ec2

Masz problem? Zadzwoń!
tel. 82 565 27 05, 565 44 30 POMOŻEMY!

CHEŁM Kształciły się, więc chcą walczyć o wyższe pobory...

Pielęgniarki zapowiadają pozew zbiorowy

Do naszej redakcji zgłosiły się pielęgniarki pracujące w Samodzielnym Publicznym Wojewódzkim Szpitalu Specjalistycznym w Chełmie. Twierdzą, że nie otrzymały zapowiadanych podwyżek. Tłumaczą, że kadra z tytułem magistra i specjalizacją miała zarabiać więcej od 1 lipca br. Niestety one obiecanych pieniędzy nie dostały...

Jak wynika z ministerialnych wytycznych, od lipca tego roku pielęgniarka z tytułem licencjata zarabiać powinna 5 965,38 zł brutto miesięcznie. Zatrudnieni na stanowiskach wymagających tytułu magistra lub niewymagających tytułu magistra, ale wymagających specjalizacji powinni otrzymać 6 473,07 zł brutto. Pielęgniarki i położne z wyższym wykształceniem magisterskim i specjalizacją powinny od lipca zarobić 8 186,53 zł brutto.

Pielęgniarki, które się do nas zgłosiły, nie zauważyły jednak zmiany na swoich wyciągach z kont, mimo iż znaczna część z nich podniosła swoje kwalifikacje i uprawniona jest do zarabiania ponad 8 tys. zł miesięcznie brutto. Zapowiadają w związku z tym, że jeśli będzie to konieczne, skierują sprawę na drogę sądową.

- Jeśli tylko w ten sposób możemy otrzymać należne nam pieniądze, to złożymy pozew zbiorowy - mówi nam jedna z pielęgniarek chełmskiego szpitala.

- Uczyłam się 7 lat... 3 lata licencjatu, 2 lata studiów magisterskich, dwa lata specjalizacji, za którą trzeba zapłacić z własnej kieszeni. Skoro my możemy dostosować się do panującego prawa i spełnić wymogi nam narzucone, to dlaczego dyrekcja nie może się dostosować i zapłacić nam tyle, ile powinna? - pyta oburzona pielęgniarka.

Dyrekcja szpitala tłumaczy, że „podwyżki wynagrodzeń zasadniczych w ochronie zdrowia od 2017 roku kształtowane są przez ustawę z dnia 8 czerwca 2017 r. o sposobie ustalania najniższego wynagrodzenia zasadniczego niektórych pracowników zatrudnionych w podmiotach leczniczych. Ustawa określa sposób ustalania wynagrodzenia zasadniczego uwzględniający rodzaj wykonywanej pracy oraz sposób osiągania najniższego wynagrodzenia zasadniczego (art. 1 ustawy)".

Zgodnie z ustawą corocznie na dzień 1 lipca podmiot leczniczy dokonuje podwyższenia wynagrodzenia zasadniczego pracowników w sposób przewidziany w ustawie. Tak obliczone wynagrodzenie zasadnicze wynosi odpowiednio dla współczynnika pracy wynikającego z ustawy: 0,94 – 5965,38 zł, 1,02 – 6473,07 zł, 1,29 – 8 186,53 zł brutto miesięcznie.

- I takie wynagrodzenia zasadnicze pielęgniarki i położne zatrudnione w SPWSzS w Chełmie otrzymały od 1 lipca 2023 r. Odpowiednio do wyżej wymienionych współczynników pracy jest to podwyżka wynagrodzenia zasadniczego w kwotach 642,60 zł brutto miesięcznie, 697,29 zł brutto miesięcznie oraz 881,87 zł brutto miesięcznie.

Taką odpowiedź dostaliśmy z sekretariatu chełmskiego szpitala. Mniemamy, że napisał ją ktoś z dyrekcji tej placówki, kto dalej wyjaśnia:

- Pragnę zauważyć, że w szpitalu w Chełmie pielęgniarki z tytułem magistra pielęgniarstwa i specjalizacją zatrudnione na

Fot. pixabay.com/Tumisu

stanowisku wymagającym takiego wykształcenia (np. asystent pielęgniarstwa) otrzymały wynagrodzenie zasadnicze, które przewiduje ustawa w wysokości 8 186,53 zł brutto miesięcznie i zarabiają od 1 lipca 2023 r. więcej o 881,87 zł brutto miesięcznie wynagrodzenia zasadniczego. Razem z dodatkami otrzymywanymi w szpitalu to wynagrodzenie wynosi netto około 9500 zł („na rękę"). Dodam jeszcze, że ustawa przewiduje corocznie na dzień 1 lipca podwyższanie wynagrodzenia zasadniczego (do 2027 roku włącznie), więc kolejne podwyżki wynagrodzenia zasadniczego pracowników ochrony zdrowia przewidywane są od 1 lipca 2024 r.

Dyrekcja szpitala podkreśla, że podnoszenie kwalifikacji przez pracowników jest elementem ustawicznego kształcenia. Sytuacja na rynku pracy podlega bardzo szybkim zmianom, za którymi pracownik powinien nadążać, aby móc utrzymać godziwie wynagradzaną pracę. Uzupełnianie wiedzy i umiejętności przez pracowników to korzyści dla pracowników, pracodawcy i całego społeczeństwa.

Pielęgniarki, które się do nas zgłosiły, zauważają jednak w tym tłumaczeniu pewną nieścisłość. Podniosły swoje kwalifikacje i zrobiły specjalizację, a nie otrzymały wspomnianego wynagrodzenia. Według nich dlatego, że dyrekcja uważa, iż ich kwalifikacje nie są wymagane na stanowisku pracy, które zajmują.

- Krótko mówiąc: po co im pielęgniarka z tytułem magistra i specjalizacją, skoro wystarczy z tytułem licencjata? Jeżeli ktoś ma kwalifikacje wyższe, niż wymagane, to i tak dostanie wynagrodzenie za te wymagane, a nie posiadane. To po co się doszkalać? - pyta wzburzona pielęgniarka.

Czy chełmskie pielęgniarki będą na tyle zdesperowane, że wystąpią do sądu z pozwem zbiorowym? Do tematu wrócimy. **AD**

Legionella pod kontrolą. MPGK robi dodatkowe badania

CHEŁM Po czasie pandemii Covid-19 informacje o coraz bardziej rozprzestrzeniającej się bakterii Legionella, która pojawiła się już także w województwie lubelskim, nieco niepokoją mieszkańców Chełma i regionu. Włodarz miasta jednak uspokaja, a jego słowa potwierdza w rozmowie z nami prezes MPGK w Chełmie.

Prezydent Chełma **Jakub Banaszek** na swoim profilu w mediach społecznościowych uspokaja mieszkańców, którzy mogą być zaniepokojeni bezpieczeństwem chełmskiej wody. Chodzi o rozprzestrzeniającą się w Polsce bakterię Legionella.

- Nie mamy żadnych niepokojących sygnałów. W ubiegłym tygodniu zleciliśmy dodatkowe badania, celem pogłębionego monitoringu. Takie badania będą wykonywane z większą częstotliwością. Stale monitorowana jest jakość wody i jej parametry - zapewnia prezydent.

Również prezes Miejskiego Przedsiębiorstwa Gospodarki Komunalnej w Chełmie **Jakub Oleszczuk** mówi o dodatkowych badaniach i braku jakiegokolwiek niebezpieczeństwa dla mieszkańców Chełma.

fot. Freepik

- Wykonujemy dodatkowe badania wody, właśnie pod kątem Legionelli. Taki posiew trwa około 10 dni. Nasze laboratorium pobrało próbki (bo mamy takie uprawniania) i wysłało do akredytowanej pracowni, z którą współpracujemy. Czekamy na wyniki, choć jesteśmy przekonani, że nie mamy się o co niepokoić - uspokaja Oleszczuk.

Czym jest Legionelloza?

- Legionelloza to choroba układu oddechowego. Jest chorobą zakaźną, ale nie zaraźliwą. Wywołują ją bakterie Legionella, które występują w wodzie i rozmnażają się w temperaturze 20-50 stopni Celsjusza. Legionelloza nie przenosi się z człowieka na człowieka. Stanowi zagrożenie dla ludzi jedynie, gdy dostanie się do dróg oddechowych. Do zakażenia może dochodzić poprzez wdychanie powietrza, w którym znajduje się aerozol skażonej bakteriami wody (mgła wodna powstała w wyniku rozprysku wody). Legionella nie przenosi się drogą pokarmową, tzn. nie jest dla nas niebezpieczna, gdy trafi do układu pokarmowego wraz z wypitą wodą. Większość przypadków Legionelloza można wyleczyć za pomocą antybiotyków. Ciężki przebieg choroby najczęściej dotyczy osób starszych, z obniżoną odpornością i przewlekłymi chorobami płuc, a także palaczy - tłumaczy Główny Inspektorat Sanitarny. **AD**

super tydzień chełmski
Stosujemy Kodeks Dobrych Praktyk Wydawców Prasy

Ukazuje się na terenie powiatów: chełmskiego, krasnostawskiego i włodawskiego

Redaguje zespół:
Piotr Pyrkosz (redaktor naczelny / dyrektor do spraw wydawniczych)
Agnieszka Pastuszak–Maksim (z–ca redaktora naczelnego)
Grzegorz Drozdalski, Krystyna Szeremeta (korekta), Marcin Petruk, Rafał Czyżyk, Tomasz Kliszcz, Anna Dominiak,

Grafika i DTP:
Mateusz Gendek, Wojciech Kopczyński

Sekretariat:
Anna Wyczyńska

Biuro Reklam i Ogłoszeń:
Joanna Derkacz (kierownik), Renata Kasprzak, Karolina Starzyńska, Edyta Kusiak, Krzysztof Kwiatek

Redakcja/Biuro Reklam i Ogłoszeń:
22–100 Chełm, ul. Lubelska 31
tel./fax 82 565 27 05,
e–mail:
redakcja@supertydzien.pl
reklama@supertydzien.pl

Kolportaż:
PressTrans
tel. 604 494 479

Druk:
Seregni Printing Group Sp. z o.o.
ul. Matuszewska 14 hala B3.
03-876 Warszawa

Wydawca: Grupa Wydawnicza SŁOWO Sp. z o.o. 02-672 Warszawa, ul. Domaniewska 17/19/133

Redakcja nie odpowiada za treść reklam i ogłoszeń

eprasa.pl cbce3d0ec2

1. Czy jesteś **przeciwko obniżeniu kosztów opłat za ciepło dla mieszkańców** aglomeracji Chełm?

2. Czy jesteś **przeciwko obniżeniu kosztów funkcjonowania służby zdrowia** w aglomeracji Chełm?

3. Czy jesteś **przeciwko przedsiębiorcom wspierającym organizacje pozarządowe i rozwój sportu** w aglomeracji Chełm?

4. Czy jesteś **przeciwko rozwojowi aglomeracji Chełm w oparciu o nowoczesne i bezpieczne technologie**?

www.ekoemka.com.pl/nasze-instalacje/

EMKA®

7641

Wichura powaliła drzewo na deptaku

CHEŁM Burze, jakie przeszły w ubiegły wtorek nad Polską, spowodowały poważne zniszczenia. Nie inaczej było w powiecie chełmskim oraz Chełmie. Strażacy interweniowali ponad 40 razy!

Z powodu burzy, jaka przeszła w nocy z 29 na 30 sierpnia nad naszym regionem, strażacy mieli pełne ręce pracy. W powiecie chełmskim i mieście Chełm odnotowano bardzo dużo interwencji.

- Kilka dotyczyło zerwanych dachów na budynkach mieszkalnych, z czego jedna w Pliskowie (gm. Leśniowice), dwie interwencje w Sawinie i jedna w Jankowicach, w gminie Siedliszcze. Cztery razy strażacy wyjeżdżali do uszkodzonych linii oraz słupów energetycznych. Miał też miejsce pożar stodoły w miejscowości Uher w gminie Chełm, który powstał od wyładowania atmosferycznego. Z kolei 31 interwencji dotyczyło powalonych drzew i konarów na jezdniach - mówi brygadier **Wojciech Chudoba**, zastępca komendanta Komendy Miejskiej Państwowej Straży Pożarnej w Chełmie.

Na chełmskim deptaku wichura powaliła drzewo. Spowodowało to utrudnienia dla mieszkańców Śródmieścia, zostali na pewien czas pozbawieni prądu i wody.

- Podejrzewam, że może dojść do kolejnych tego typu przypadków. Drzewa te mają już swoje lata i powinny być mocnej przycinane, by nie zagrażały bezpieczeństwu. Dobrze, że to stało się w nocy. Aż strach pomyśleć, gdyby drzewo złamało się w dzień, gdy chodzi tędy dużo ludzi - powiedział nam pan **Andrzej**, który przechodzi przez deptak kilka razy dziennie. **AD**

fot. KM PSP w Chełmie

Płomień
odpowiedzialne ciepło
Stołpie 31, 22-151 Stołpie
SKŁAD MATERIAŁÓW OPAŁOWYCH
hurt-detal
PELLET · BRYKIET · WĘGIEL
794 318 020 www.plomien.eu
6161

GROSZEK BOGDANKA
PPHU SZYMAŃSKI
CHEŁM, UL. KOLEJOWA 45 A
510 67 13 14
7597

ECO HARPOON®
Recycling Sp. z o.o.
BEZPŁATNY ODBIÓR DUŻYCH ELEKTROŚMIECI
⇨ chłodziarki ⇨ kuchenki
⇨ pralki ⇨ telewizory
⇨ zmywarki ⇨ itd.
Masz pytanie? Zadzwoń
tel. 728 44 33 27
7114

odbierając duże sprzęty, zabieramy również drobne AGD, baterie
ul. Cementowa 20
Rejowiec Fabryczny
www.ecoharpoon.pl

eprasa.pl cbce3d0ec2

CHEŁM Konflikt o spalarnię trwa...

O zdrowiu, środowisku i... męskości

Podczas ostatniej sesji Rady Miasta Chełm dalej toczył się spór pomiędzy inwestorem a komitetem społecznym, który zawiązał się przeciwko budowie spalarni przy ul. Towarowej. Mówiono o zagrożeniach dla środowiska i... o męskości przedsiębiorcy. Ostatecznie rada miasta postanowiła przyjąć uchwałę popierającą komitet społeczny, choć jeden z radnych najwyraźniej miał wątpliwości. Co to oznacza dla planowanej inwestycji?

Kolejny spór o spalarnię miał miejsce podczas ostatniej sesji Rady Miasta Chełm. Temat ten był już poruszany wcześniej podczas posiedzenia komisji skarg, wniosków i petycji. Wtedy to komisja przychyliła się do petycji komitetu społecznego „Aglomeracja Chełm przeciw spalarni". 29 sierpnia podczas posiedzenia rady obecni byli członkowie komitetu, ale także prezes firmy Emka S.A. **Krzysztof Rdest**. Poprosił mieszkańców o rozliczenie się w ramach własnego sumienia i odpowiedź na cztery dla niego fundamentalne pytania:

- Czy jesteście państwo przeciwko obniżeniu kosztów ciepła dla mieszkańców aglomeracji Chełm? Czy jesteście państwo przeciwko obniżeniu kosztów funkcjonowania służby zdrowia w aglomeracji chełmskiej? Czy jesteście państwo przeciwko przedsiębiorcom, którzy aktywnie wspierają organizacje pozarządowe i którym na sercu leży rozwój sportu w aglomeracji Chełm? A co najważniejsze, czy jesteście państwo przeciwko rozwojowi aglomeracji Chełm, w oparciu o nowoczesne, bezpieczne technologie?

Prezes poinformował także, że podtrzymuje swoje zaproszenie dla radnych i mieszkańców na otwarcie instalacji do odzysku energii z odpadów w Kędzierzynie-Koźlu oraz zapewniał, że projekty firmy Emka S.A. zostały pozytywnie zweryfikowane nie tylko we wspomnianym Kędzierzynie- Koźlu, ale także w Redzikowie (gm. Słupsk).

- Więc jeśli potrzebujecie państwo weryfikacji tego, czy ta technologia jest technologią bezpieczną i nowoczesną, to uprzejmie państwa informuje, że dwie społeczności zaakceptowały tę technologię, a dwie służby kontroli i udzielania decyzji pozytywnie wyraziły się w tej materii. Proszę, dajmy sobie szansę, aby aglomeracja chełmska mogła rozwijać się w oparciu o nowoczesne technologie, bo mieszkańcy na to zasługują - dodał prezes Emki.

Swoje stanowisko w sprawie podtrzymała także przedstawicielka komitetu społecznego **Elżbieta Pendrak**, która po raz kolejny szeroko omówiła temat wpływu spalarni na środowisko naturalne.

- Uważamy, że spalarnia odpadów medycznych i weterynaryjnych będzie najgorszą rzeczą, jaka spotka miasto i jego mieszkańców. Planowana inwestycja spowoduje degradację środowiska naturalnego, zanieczyszczone zostaną powietrze i gleba. Poprzez przenikanie zanieczyszczonych cząsteczek w głąb gruntu skażone zostaną wody zaskórne, gruntowe i wody podziemne - mówiła przewodnicząca osiedla Słoneczne.

Podkreśliła też, że w jej ocenie w planie zagospodarowania przestrzennego nie ma miejsca na taką inwestycję, jaką jest instalacja firmy Emka. W kontrze do jej opinii stoi jednak informacja dyrektora departamentu architektury, geodezji i inwestycji **Radosława Wnuka**, który w odpowiedzi na zapytanie Rady Miasta Chełm, stwierdził, że plan nie zakazuje na tym terenie budowy instalacji do przetwarzania odpadów.

- Ja jestem jako radna za tym, żeby nasze miasto się rozwijało, żeby przyjeżdżali tutaj przedsiębiorcy i inwestowali, ale nie kosztem naszym, naszych dzieci i naszego zdrowia - mówiła radna **Edyta Rożek**.

Łukasz Krzywicki, przewodniczący rady osiedla Śródmieście również podtrzymał stanowisko swoje, jak i całego komitetu społecznego, przedstawione podczas obrad komisji skarg, wniosków i petycji. Zwrócił się także bezpośrednio do prezesa Rdesta.

- Obiecał pan, że jeżeli będą protesty społeczne i znaczny odzew społeczny przeciwko budowie tej instalacji, to pan się z niej wycofa, więc ja pytam pana po męsku, jest pan mężczyzną i wycofa się pan z tego, czy pan mężczyzną nie jest i się nie wycofa?

Pytanie przewodniczącego Śródmieścia nie pozostało bez echa.

- Szanowny panie, zapewniam pana, że jestem mężczyzną! - przekonywał o swojej męskości Krzysztof Rdest, ale także zaapelował do Krzywickiego. - To, co pan uprawia, te populistyczne przepychanki, proszę zostawić je na kampanię wyborczą. Zdaję sobie sprawę z tego, że łatwiej jest krytykować, niż tworzyć. Co pan ma do zaoferowania tej naszej społeczności Chełma? Ja mam do zaoferowania 4 mln zł na tanie ciepło, 1 mln zł dla służby zdrowia. Ponadto mam do zaoferowania wsparcie tym, którzy tego wsparcia potrzebują. Ostatnio podpisaliśmy umowę z jednym z najważniejszych klubów sportowych w Chełmie. Od roku nie ma inicjatywy, w której nie bralibyśmy czynnego udziału. To jest wypełnienie obowiązków z umowy społecznej, z której pan tak się naśmiewa - kontynuował Rdest.

Przedstawiciel Emki zauważył, że podczas komisji, jak i sesji padło wiele pytań oraz odpowiedzi, ale brak im merytoryki.

- Dlaczego jesteście państwo głusi na moje zaproszenia? - pytał prezes - Dajcie mi szansę porozmawiania z ludźmi, bo to w ludziach jest siła. Mówicie państwo o 5 tysiącach podpisów, a gdzie pozostałe 45 tys. mieszkańców Chełma? - dodał Rdest.

Radna **Agata Fisz** poprosiła, aby nie mylić pojęć, gdyż Rada Miasta Chełm nie wydaje decyzji o powstaniu lub nie tej inwestycji. Radni mogą wyłącznie zagłosować za, przeciw bądź się wstrzymać w kwestii uwzględnienia petycji komitetu społecznego.

Radny **Mariusz Kowalczuk** skierował za to pytanie do przedstawicieli komitetu społecznego:

- Czy komitet społeczny aglomeracja Chełm podejmie działania w stosunku do już istniejących spalarni?

Łukasz Krzywicki w odpowiedzi na pytanie radnego tłumaczył, że inicjatywa firmy Emka S.A. była czynnikiem zapalnym i ze względu na nią powstał komitet. Zapewnił też, że komitet ma na uwadze i chce walczyć z tym, żeby jakiekolwiek instytucje nie truły mieszkańców.

Za „uchwałą w sprawie rozpatrzenia petycji dotyczącej sprzeciwu wobec budowy spalarni odpadów niebezpiecznych, medycznych i weterynaryjnych" było 17 członków rady: **Maciej Baranowski**, **Kamil Błaszczuk**, **Longin Bożeński**, **Mirosław Czech**, **Agata Fisz**, **Dariusz Grabczuk**, **Piotr Jabłoński**, **Katarzyna Janicka**, **Adam Kister**, **Piotr Krawczuk -vel-Walczuk**, **Joanna Lis**, **Irena Machowicz**, **Stanisław Mościcki**, **Agnieszka Ostrowska**, **Tomasz Otkała**, **Edyta Rożek** i **Dorota Rybaczuk**. Tylko jeden radny nie zagłosował i był to **Mariusz Kowalczuk.** Nieobecnych było pięcioro radnych: **Elżbieta Ćwir**, **Ryszard Dżaman**, **Tomasz Kazimierczak**, **Piotr Malinowski** i **Marek Sikora**. Uchwała została podjęta.

Co to oznacza dla inwestora? W zasadzie nie zmienia to nic w kwestii formalnej. Radni, podejmując uchwałę, wykazali jedynie, że popierają zdanie protestujących mieszkańców, lecz to nie oni będą podejmowali finalną decyzję. Po odpowiedzi z Regionalnej Dyrekcji Ochrony Środowiska, decyzje wyda organ, czyli prezydent, a w zasadzie wyznaczony przez niego dyrektor departamentu komunalnego **Ziemowit Nowosad.** **AD**

Po zamknięciu tego punktu obrad poprosiliśmy przedstawiciela komitetu społecznego Łukasza Krzywickiego oraz prezesa firmy Emka S.A. Krzysztofa Rdesta o podsumowanie.

Łukasz Krzywicki: Bardzo się cieszę, że głos mieszkańców został w końcu wysłuchany, a Rada Miasta Chełm spełniła swoją powinność i stanęła w obronie mieszkańców. Mamy nadzieję, że to będzie kolejna broń w naszych rękach, jeśli chodzi o obronę miasta przed tego typu złymi inwestycjami, które mają w zamyśle tylko robienie potężnych pieniędzy naszym kosztem. Ta uchwała jest dowodem na to, że robimy dobrą robotę, a nasze obawy są słuszne.

Krzysztof Rdest: Wydarzyła się rzecz, która nigdy nie powinna się wydarzyć dla Chełma. Chełm aspiruje do miana aglomeracji, ale aglomeracja to miejsce rozwoju, to miejsce nowoczesne, z przyszłością, a dzisiaj cofnęliśmy się troszkę od tych dążeń. Dzisiaj padł wyraźny sygnał do wszystkich przedsiębiorców, że w Chełmie, choć przykro mi to powiedzieć, nie ma sprzyjającego klimatu do rozwoju przedsiębiorczości. Dzisiaj na sesji rady miasta padły cztery fundamentalne pytania. Były w pewien sposób prowokacją z mojej strony, po to, by radni dali sobie szansę zastanowienia się i zdali sobie sprawę z okazji, jaka dla Chełma się nadarza. Zakończyłem swoje wystąpienie zaproszeniem na otwarcie naszej instalacji w Kędzierzynie-Koźlu oraz informacją, że budujemy już drugą inwestycję. Jeżeli ktokolwiek ma jeszcze wątpliwości, czy te nasze inwestycje są właściwie zweryfikowane przez wszystkie służby kontrolne i czy znajdują akceptację w innych społecznościach, to ja odpowiadam - tak znajdują. My w swojej strategii mamy zbudowanie jeszcze jednej instalacji, wierzę, że będzie to Chełm. Będziemy szukali innego swojego miejsca, ale będziemy też tu próbowali. Może nawet zapytamy wszystkich mieszkańców o zdanie, czy chcą tanie ciepło, czy chcą tanią służbę zdrowia, czy chcą nowoczesne instalacje?

Prezydent decyzyjny, choć tych decyzji nie podpisze

CHEŁM - Jak prezydent miasta sprawuje swój urząd? - pyta Czytelnik, który dowiedział się, że Jakub Banaszek nie może wydawać decyzji administracyjnych i podpisywać dokumentów, ponieważ rozpoczął aplikację adwokacką. - Zdając egzamin, nie miałem takiej świadomości - tłumaczy się prezydent Chełma. A jego urzędnicy zapewniają, że każdego dnia podejmuje on ważne decyzje dotyczące naszego miasta...

fot. Jakub Banaszek- profil facebook

Prezydent Chełma **Jakub Banaszek** jest absolwentem prawa Uniwersytetu Warszawskiego, a teraz jest w trakcie robienia aplikacji adwokackiej. Nie dziwi fakt, iż głowa miasta chce się rozwijać. Okazało się jednak, że koliduje to nieco z obowiązkami prezydenta, ponieważ aplikant nie może podejmować decyzji administracyjnych.

- Czy oznacza to, że nie jest już osobą decyzyjną? - pyta Czytelnik.

- Chodzi o wydawanie decyzji administracyjnych, a nie o „brak decyzyjności". To dwie osobne kwestie. Prezydent podejmuje decyzje dotyczące funkcjonowania urzędu, kierunku, w którym zmierza miasto, wydaje rozporządzenia, podpisuje projekty uchwał itd. Jest decyzyjny. Chodzi jedynie o wydawanie decyzji administracyjnych, czyli konkretnych aktów administracyjnych, wynikających z Kodeksu Postępowania Administracyjnego, które rozstrzygają indywidualną sprawę konkretnego adresata. W żaden sposób nie paraliżuje to jednak pracy urzędu, ponieważ w takich przypadkach decyzje może wydać np. sekretarz lub dyrektorzy konkretnych departamentów w zależności od zakresu sprawy - mówi **Damian Zieliński** z gabinetu prezydenta.

Czy aplikacja nie mogła poczekać do końca kadencji? Prezydent tłumaczy zaistniałą sytuację.

- Zdając egzamin na aplikację, nie miałem takiej świadomości. Celowo wybrałem aplikację w Warszawie, a nie tutaj na miejscu, żeby nie było konfliktu interesów, a potem i tak okazało się, że konflikt jest. Ale nie ma to wypływu na funkcjonowanie urzędu i procedowanie spraw. W imieniu organu, czyli Prezydenta Miasta Chełma, decyzje wydawać może osoba wyznaczona, tj. sekretarz miasta, czy dyrektorzy konkretnych departamentów - tłumaczy prezydent Banaszek.

Pojawiły się jednak w przestrzeni publicznej komentarze, że prezydent chce w ten sposób „umywać ręce" od podejmowania decyzji, chociażby w sprawie bardzo kontrowersyjnego tematu, jakim jest budowa w naszym mieście spalarni odpadów medycznych i weterynaryjnych. Damian Zieliński dementuje te plotki.

- Zdecydowanie prezydent nie umywa rąk, po prostu musi respektować przepisy obowiązującego prawa. Absurdem byłaby również sugestia, że rozpoczął aplikację adwokacką, po to, by nie wydawać osobiście decyzji akurat w sprawie spalarni. Nie ma to żadnego znaczenia, ponieważ urząd, jako instytucja i tak musi wydać decyzję. W tym przypadku ta scedowana zostaje na dyrektora departamentu komunalnego - tłumaczy Zieliński **AD**

eprasa.pl cbce3d0ec2

CHEŁM W sieci krąży ostrzeżenie przed podejrzaną kobietą...

Chciała się włamać czy pomyliła adresy?

W mediach społecznościowych pojawiła się informacja o rzekomej włamywaczce, która próbowała włamać się do jednego z domów w rejonie ulic: Kolejowej i Sienkiewicza w Chełmie. Policjanci jednak nie potwierdzają takiego zdarzenia.

fot. nadesłane

Niepokojąca sytuacja miała miejsce w niedzielę, 27 sierpnia. Z opisu zaniepokojonej Czytelniczki wynika, że po godz. 7 przed jednym z domów pojawiła się kobieta narodowości ukraińskiej, której towarzyszył 11-letni chłopiec.

- Pytała, czy nie mogłaby się schronić przed deszczem u nas w domu. Odmówiliśmy. W nocy tego samego dnia próbowała włamać się do naszego domu bocznymi drzwiami. Szarpała za klamkę i próbowała użyć podrobionego klucza. Policja przyłapała ją na gorącym uczynku, jednak ona przekonała mundurowych, że się pomyliła. Policja nie zrobiła nic, mimo że przyłapali ją na próbie włamania. Ponoć to nie była pierwsza interwencja z tą kobietą. Proszę o nagłośnienie - czytamy w wiadomości, która dotarła do naszej redakcji.

W mediach społecznościowych informacja o tym zdarzeniu rozeszła się lawinowo. Chełmianie rozmawiali też o tej niepokojącej sytuacji na ulicach, w salonach kosmetycznych i przestrzegali siebie nawzajem o zagrożeniu.

- Bardzo proszę o nagłośnienie tej sytuacji. Ta kobieta podczas nieobecności przychodzi pod dom i obserwuje to miejsce. To wygląda na jakąś zorganizowaną akcję. Błagam o pomoc, moja mama mieszka sama, boi się o swoje życie, a policja „nie może nic z tym zrobić" - prosi nasza Czytelniczka.

Rzeczywiście, jak sprawdziliśmy, mundurowi otrzymali takie zgłoszenie.

- Na miejscu policjanci ustalili, że kobieta otrzymała od znajomego klucze do mieszkania, ale pomyliła adresy. Potem stamtąd odjechała. Nie mamy informacji o innych takich wezwaniach - informuje starsza sierżant **Angelika Głąb-Kunysz** z Komendy Miejskiej Policji w Chełmie.

Mieszkańcy Chełma są jednak zaniepokojeni. Na portalach internetowych dzielą się ze sobą niepokojącymi informacjami. Na Dyrekcji kilka dni temu w jednej z kamienic kolejowych ktoś chodził po klatce i łapał za klamki. Podobne zdarzenie ponoć miało miejsce także w Okszowie.

Skarżą się również mieszkańcy osiedla Słoneczne, że mimo domofonów ktoś wdziera się na klatki schodowe i szarpie za klamki. Jedna z kobiet opowiada natomiast o podejrzanym zajściu z kobietą narodowości ukraińskiej.

- Byłam akurat przez tydzień sama w domu i jednego wieczoru po północy usłyszałam dobijanie się do drzwi. Ktoś walił w nie z całej siły i szarpał za klamkę - pisze chełmianka. - Przerażona zadzwoniłam po kogoś z rodziny. Okazało się, że przed drzwiami stoi kobieta, Ukrainka. Chciała, żeby ją gdzieś zawieźć na wieś, do jakiegoś domu, potem zaczęła się mieszać w zeznaniach. Odmówiliśmy, to poszła obok przed Biedronkę, 300 metrów od naszego domu. Widzieliśmy, jak wsiada do samochodu jakiegoś typa, a przecież nie miała czym dojechać...

Nawet jeśli te podejrzenia są na wyrost, warto uważać. Niektórzy naprawdę potrzebują naszej pomocy, ale ktoś może perfidnie wykorzystać nasze dobre serce... **GD**

Jeden groził policjantom, drugi miał broń

CHEŁM Zakłócali porządek publiczny, więc wezwano policjantów. U 35-latka z gminy Rejowiec mundurowi znaleźli broń alarmowo-gazową bez wymaganego pozwolenia, natomiast 43-latek z Chełma, chcąc, aby policjanci odstąpili od wykonywanych czynności, groził im pozbawieniem życia oraz znieważał wulgarnymi słowami.

W czwartek (24 sierpnia) przed godziną 5 dyżurny chełmskiej komendy otrzymał zgłoszenie o zakłócaniu porządku publicznego na ul. Zakątek w Chełmie. Policjanci na miejscu interwencji zastali dwóch mężczyzn wieku 35 i 43 lat.

- Obaj byli nietrzeźwi i głośno się zachowywali, nie zważając na innych mieszkańców – mówi sierż. szt. **Angelika Głąb-Kunysz** z Komendy Miejskiej Policji w Chełmie. - Podczas przeprowadzania interwencji 43-latek chciał zmusić policjantów, aby odstąpili od czynności, znieważając ich i grożąc śmiercią. Natomiast u 35-latka w miejscu przeprowadzania interwencji funkcjonariusze znaleźli broń alarmowo-gazową oraz amunicję bez wymaganego pozwolenia.

fot. KMP w Chełmie

Mężczyźni zostali zatrzymani i noc spędzili w policyjnym areszcie. 29 sierpnia trafili do prokuratury, gdzie usłyszeli zarzuty. Do czasu wyjaśnienia sprawy będą się stawiać na policyjny dozór.

- Za posiadanie broni palnej lub amunicji grozi kara do 8 lat pozbawienia wolności, natomiast za wywieranie wpływu na czynności funkcjonariusza grozi kara do 3 lat pozbawienia wolności – dodaje **Głąb-Kunysz.** **(apm)**

Mógł doprowadzić do tragedii

CHEŁM W niedzielę (27 sierpnia) wieczorem w okolicy gmachu pijany kierowca spowodował kolizję. Bezmyślny mężczyzna, mając 2,5 promila alkoholu w organizmie, siadł za kierownicę. Ma szczęście, że nikogo nie zabił.

Do zdarzenia doszło około godz. 20.00 na skrzyżowaniu ulic 11 Listopada i Piłsudskiego. 51-latek z Chełma kierujący audi zderzył się z oplem, którym poruszała się 44-letnia chełmianka.

Policjanci ustalili, że 51-latek był pod wpływem alkoholu - miał prawie 2,5 promila w organizmie. Na szczęście nikt nie ucierpiał. Pijanemu kierowcy grożą jednak surowe konsekwencje.

Przypominamy, że w przypadku wykroczenia za jazdę po alkoholu zakaz prowadzenia pojazdów jest orzekany w wymiarze od 6 miesięcy do 3 lat. Należy liczyć się też z konsekwencjami finansowymi, w postaci grzywny w wysokości od 2500 zł oraz obciążeniem kosztami postępowania. Ponadto istnieje konieczność wpłaty na Fundusz Pomocy Pokrzywdzonym oraz Pomocy Postpenitencjarnej w wysokości co najmniej 5 tys. zł. **AD**

Pijany wskoczył do wody...

POW. WŁODAWSKI Wyłowiony z Jeziora Białego amator nocnego pływania trafił za kratki. Bezmyślny 23-latek, znajdując się w stanie nietrzeźwości, postanowił popływać. Opadł z sił i prawie utonął.

Do niebezpiecznego zdarzenia doszło w nocy z 27 na 28 sierpnia. Pełniący służbę w Okunince policjanci otrzymali zgłoszenie, że nietrzeźwy mężczyzna wskoczył do wody i znikł. Ratować próbował go 18-letni kolega. Chciał go odszukać i mu pomóc.

- Po chwili od zgłoszenia mundurowi zobaczyli w wodzie dwóch mężczyzn, którzy wzywali pomocy. Wskoczyli do wody, by udzielić im pomocy i wciągnęli ich do zacumowanej łódki. Tam łodzią dopłynęli po nich strażacy. Na brzegu okazało się, że 23-latek jest poszukiwany listem gończym do odbycia kary 6 miesięcy pozbawienia wolności - informuje podinspektor **Bożena Szymańska** z Komendy Powiatowej Policji we Włodawie.

Na szczęście 23-latek i jego kolega nie wymagali pomocy medycznej. **GD**

fot. Policja Włodawa

Potrącenie cyklisty na ścieżce rowerowej

fot. KMP w Chełmie

CHEŁM Na ulicy Ceramicznej w Chełmie rowerzysta, jadąc drogą dla rowerów, został potrącony przez osobówkę. Na szczęście nic poważnego mu się nie stało.

Do tego zdarzenia drogowego doszło we wtorek (29 sierpnia) w godzinach popołudniowych.

- Dyżurny chełmskiej komendy otrzymał zgłoszenie o potrąceniu rowerzysty. Policjanci będący na miejscu ustalili, że kierujący samochodem marki Renault 73-latek z Chełma nie ustąpił pierwszeństwa przejazdu znajdującemu się na ścieżce rowerowej 49-letniemu rowerzyście – informuje sierż. szt. **Angelika Głąb-Kunysz** z Komendy Miejskiej Policji w Chełmie.

Cyklista został zabrany do szpitala. Na szczęście nie odniósł poważniejszych obrażeń i po badaniach został zwolniony. Obaj kierujący byli trzeźwi. Za spowodowanie kolizji drogowej sprawca został ukarany mandatem.

- Apelujemy o zachowanie ostrożności na drodze. Szczególną uwagę powinni zachować cykliści, ponieważ w zderzeniu z samochodem doznają poważnych obrażeń. Kierując autem, zwracajmy uwagę na rowerzystów, stosujmy się do znaków i przestrzegajmy prawa drogowego – apeluje policjantka. **(apm)**

WYWÓZ NIECZYSTOŚCI PŁYNNYCH
Usługi Asenizacyjne
Indywidualna negocjacja cen

tel. 501 131 580
4623

KUPIĘ ZA GOTÓWKĘ
DZIAŁKĘ lub MIESZKANIE
własnościowe spółdzielcze inne
może być zadłużone lub do remontu
ZADZWOŃ TERAZ 723 770 311

PELLET DRZEWNY
sprzedaż hurtowa i detaliczna
BRYKIET DRZEWNY TORFOWY
Producent:
Graf Pellet, Sielec 136 B tel. 509 311 488
biomass.produkcja@gmail.com www.grafpellet.pl
6177

eprasa.pl cbce3d0ec2

W mieście już funkcjonuje portal gospodarczy

CHEŁM Centrum Obsługi Inwestora uruchomiło nową usługę, skierowaną do chełmskich firm oraz osób, które chciałyby założyć swój biznes.

- Chełmski portal gospodarczy to narzędzie, za pomocą którego będziemy przekazywać państwu najważniejsze informacje gospodarcze z poziomu lokalnego, ale również z kraju i z zagranicy. Szeroka oferta wsparcia powstaje dzięki aktywności COI i naszych partnerów. Specjalnie dla państwa każdego dnia monitorujemy aktualne informacje oraz możliwości wsparcia biznesu i przedstawiamy je w uporządkowany sposób - przekazał **Mariusz Rudzki**, dyrektor Centrum Obsługi Inwestora Urzędu Miasta Chełm.

Mariusz Rudzki, dyrektor Centrum Obsługi Inwestora w Chełmie

Chełmski portal gospodarczy jest bazą wiedzy na temat aktualnych narzędzi wsparcia w postaci pożyczek, dofinansowań, poręczeń i grantów, możliwych do pozyskania na terenie Chełma. Przyszli i obecni przedsiębiorcy uzyskają także informacje o lokalnych i krajowych zachętach i ulgach, dostępny jest też poradnik związany z założeniem działalności gospodarczej.

Są tam też informacje o lokalnych, krajowych i zagranicznych wydarzeniach gospodarczych, w których mogą wziąć udział chełmskie firmy. Sprawdzić można także firmy funkcjonujące w Chełmie oraz dostępne tereny inwestycyjne, hale i biura itd...

Centrum Obsługi Inwestora zaprasza wszystkie chętne firmy do podzielenia się swoimi sukcesami i informacjami, a także do kontaktu z COI poprzez przygotowane formularze lub bezpośrednio pod adresem mailowym invest@umchelm.pl.

Wszystkie usługi oferowane przez COI są bezpłatne. **AD**

SMS-y „CZYNSZ" to oszustwo

WAŻNE!

CHEŁM SMS-y o zaległościach komunalnych docierają do mieszkańców Chełma. Miejscy urzędnicy dementują informacje, jakoby miały być rozsyłane przez urząd miasta czy spółki komunalne. Uważajmy! To kolejna akcja naciągaczy.

Od kilku dni do naszej redakcji napływają informacje o podejrzanych SMS-ach, które mieszkańcy Chełma dostają na swoje telefony.

„Masz nieuregulowane płatności komunalne za 7.2023. Przeczytaj więcej"

Nadawca podpisany jako „CZYNSZ" przesyła także podejrzany link.

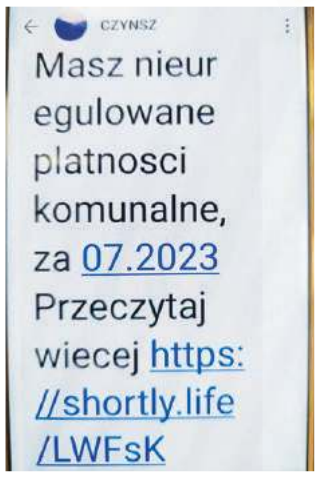

- Są to oczywiście próby wyłudzenia, dlatego prosimy nie odpowiadać na te SMS-y i nie klikać w linki, które znajdują się w ich treści. Urząd Miasta Chełm czy też spółki komunalne nie informują o jakichkolwiek zaległościach w taki sposób. Urząd miasta takie informacje wysyła najczęściej drogą pocztową, w piśmie wtedy jest podpis i oficjalna pieczątka. W ten sposób można rozpoznać, czy pismo faktycznie pochodzi z urzędu - mówi **Damian Zieliński** z gabinetu prezydenta Chełma.

Uważajmy. Cyberprzestępcy nie próżnują i wymyślają kolejne metody oszustwa. Aby wyłudzić dane i pieniądze, tym razem przypominają o rzekomo nieuregulowanym czynszu, innym razem o zmianie rachunku bankowego czy nieopłaconej przesyłce. Takie wiadomości najlepiej od razu kasować. **AD**

CHEŁM Prezydent Banaszek przeprasza i wskazuje winnych

Miasto straciło 3,5 mln dotacji

Nie będzie remontu ulic: Lotniczej, Reytana i Żeromskiego. Jakub Banaszek przeprasza za to mieszkańców i mówi wprost o niedopełnieniu obowiązków przez pracowników urzędu miasta. Zapowiada wobec nich konsekwencje dyscyplinarne, ale rozważa też spotkanie się z nimi w sądzie. - To, co się wydarzyło, to kryminał - zżyma się w mediach społecznościowych.

Prezydent Chełma dał upust swoim emocjom w czwartek (31 sierpnia).

- Przyzwyczailiśmy się, że w ostatnich latach w Chełmie było wiele dobrych wiadomości. Złe się zdarzały, ale umieliśmy sobie z nimi radzić. Dzisiaj, niestety jestem bezradny. Miesiąc temu otrzymaliśmy środki na remont Lotniczej, Reytana, Żeromskiego. Bardzo się z tego cieszyłem, od lat tamten teren miasta nie był remontowany. Niestety, nie będziemy w stanie zrealizować tej inwestycji... - rozpoczął Jakub Banaszek.

Dalej opisuje, że projekt był dopięty praktycznie na ostatni guzik, aby otrzymać ponad 3,5 mln zł dofinansowania z rządowego programu. Miało to stanowić 60 procent wartości zadania.

- Naszym kolejnym, jedynym działaniem powinno być przesłanie podpisanych kilku kartek. Niestety, ale departament architektury, geodezji i inwestycji tego nie zrobił. Termin mijał 3 dni temu. Dzień później zadzwonili urzędnicy urzędu wojewódzkiego z pytaniem, czemu nie wysłaliśmy dokumentów? Zrezygnowaliśmy z dofinansowania? Zdziwiony mówię, przecież dwa tygodnie temu podpisywałem w tej sprawie pisma, a co 3 dni mam ten temat na spotkaniach inwestycyjnych w urzędzie, ponieważ DAGI nie ogłosiła przetargów na 12 ulic i dopytuję kiedy, kiedy, kiedy... - kontynuuje prezydent.

Był pewny, że to jakaś pomyłka.

- Zapytałem o to dyrektora DAGI, a na moje pytanie, czy wysłaliśmy dokumenty, usłyszałem odpowiedź - tak. Pytam kiedy? Wczoraj. A do kiedy był termin? Jak gdyby nigdy nic - do przedwczoraj - dodał.

Następnie poinformował, że miesiąc temu wpłynęło do urzędu pismo. Według relacji Banaszka, pracownik, który zajmował się tym tematem, nie przeczytał tego dokumentu i włożył go do segregatora. Później urzędnik miał przyznać się kadrze kierowniczej, że przeczytał go już po fakcie.

- Opisałem to szczegółowo, bo inaczej nie umiem. Po ludzku jest mi wstyd, jestem ….. (wulgaryzm) i bezsilny. O każde dofinansowanie walczymy, a tu? Nie zrealizujemy inwestycji, bo nie wysłaliśmy standardowej odpowiedzi, którą przygotowuje właściwy Departament. Nie zrealizujemy inwestycji, bo pracownik nie przeczytał dokumentu, wpiął do segregatora, a dyrektor nie nadzorował projektu. Sztywną zasadą przy projektach drogowych jest 30 dni na złożenie odpowiedzi. To, co się wydarzyło, to kryminał - zżyma się Banaszek (pisownia oryginalna).

Ubolewa, że w zespole osób, które ciężko pracują nad pozyskiwaniem środków zewnętrznych i realizacją inwestycji, zdarzy się ktoś, kto nie dopilnuje swoich obowiązków. Podaje przykład, że 2 lata temu przez błąd urzędnika miasto nie otrzymało dotacji na drogi. Jeden z miejskich wniosków nie został zarejestrowany, bo ten, kto się nim zajmował, „na gębę" był umówiony z pracownikiem urzędu wojewódzkiego na odbiór dokumentów z biura podawczego.

- Ten urzędnik, niestety, otrzymał wtedy szansę dalszej pracy i dzisiaj jest współwinny także tej sytuacji. Nie umiem odpowiedzieć, czy to działanie celowe. Na ten moment odrzucam takie myśli, ale najprawdopodobniej zostaną podjęte jeszcze inne, niż dyscyplinarne, dodatkowe kroki. I takich kabaretów jest kilka. Kiedyś w poprzednich kadencjach nie wysłano maila w terminie, teraz UM nie wysłał pisma... - skwitował.

Prezydent przeprasza mieszkańców i obiecuje, że zrobi wszystko, żeby pozyskać środki na te ulice, aby nie zaburzyły realizacji innych zadań.

- Zdaję sobie sprawę, że jestem odpowiedzialny za całość i na końcu to ja odpowiadam. Dlatego wiem też, że i ja powinienem ponieść odpowiedzialność. Na pewno nie będę się od niej uchylał. Tym bardziej że jednemu z pracowników osobiście dałem szansę po poprzedniej sytuacji. Był jednym z moich najbliższych współpracowników, do którego miałem ogromne zaufanie i szacunek, a dzisiaj czuję ogromny zawód i porażkę... - czytamy w oświadczeniu. **GD**

Rozmawiali o konstytucji

CHEŁM Trzecia edycja przystanku Tour de Konstytucja, która odbyła się w czwartek, 31 sierpnia, w naszym mieście, zgromadziła wielu chełmian.

Wielu mieszkańców przyciągnęły znane nazwiska gości. Na deptaku pojawił się między innymi sędzia **Igor Tuleya**, aktor **Andrzej Chyra** i **Danuta Przywara,** była prezes Helsińskiej Fundacji Praw Człowieka. Byli też mecenas **Kinga Dagmara Siadlak**, prezes Stowarzyszenia Adwokackiego Defensor Iuris i wiceprezes Fundacji KORD, mecenas **Alicja Jasińska**, **Barbara Szubert**, chełmska opozycjonistka od 1980 roku w Solidarności, **Katarzyna Batko-Tołuć** z Watchdog Polska i dr **Hanna Machińska**.

Zaproszeni goście rozmawiali o zbliżających się wyborach parlamentarnych i samorządowych.

- Mówiło się o nas, o Polakach, że jesteśmy narodem gościnnym, że potrafimy gościć osoby, które do nas przyjeżdżają. Ale powstaje tu jedno pytanie, które bardzo mnie smuci i między innymi właśnie Tour de Konstytucja jeździ w tym celu, żeby też rozwikłać tę zagadkę, co się stało takiego w naszym kraju ostatnio, że tak bardzo poróżniliśmy się jako obywatele. Co takiego się stało, że rodziny nie potrafią spokojnie usiąść przy stole, bo poróżniła nas polityka? Dlaczego tak się stało? Kto to zrobił? W jakim celu? Cokolwiek byśmy tu nie powiedzieli, od razu uprzedzę, że nie będziemy tutaj mówić na korzyść lub niekorzyść różnych partii politycznych i wskazywać na kogoś imiennie - mówił **Robert Hojda**, pomysłodawca Tour de Konstytucja i prezes Fundacji Kongres Obywatelskich Ruchów Demokratycznych. **GD**

W grudniu zagramy w Monopoly

CHEŁM Wkrótce Chełm dołączy do gry Monopoly. Tak obwieścił prezydent miasta Jakub Banaszek w mediach społecznościowych, prezentując grafikę pudełka. Wszystko wskazuje na to, że w popularną planszówkę będzie można zagrać jeszcze w grudniu tego roku.

Pod wpisem prezydenta na Facebooku zaroiło się od pytań o termin wydania gry, wykorzystane w niej ciekawostki i miejsca sprzedaży. Jak przekazali nam urzędnicy, egzemplarze Monopoly Chełm będzie można nabyć między innymi w punkcie informacji turystycznej i w sieciach handlowych.

- Jeżeli chodzi o samą planszę, zwyczajowo ujawniana jest dopiero wówczas, gdy gra trafia do sprzedaży. Jednak już teraz możemy powiedzieć, że będzie na niej wiele chełmskich akcentów. Prosimy o uzbrojenie się w cierpliwość. Będziemy informować na bieżąco o postępach w tej sprawie, a w grudniu gra będzie mogła już trafić do rąk mieszkańców - informuje **Damian Zieliński** z gabinetu prezydenta Chełma.

Na razie wiadomo, że Chełmskie Podziemia Kredowe znajdą się na najdroższym polu spersonalizowanego wydania gry dla naszego miasta. Zabytkowa kopalnia uzyskała 367 głosów. Natomiast rywalizujące z nią lokalizacje, czyli osiedle Dyrekcja oraz chełmska bazylika, zdobyły kolejno: 107 oraz 149 głosów.

- Do momentu premiery cała plansza zostaje tajemnicą. Dzięki temu na premierze będzie jeszcze większy efekt „wow". Podczas wydarzenia będziemy mieć planszę o rozmiarach 6 m x 6 m, zdejmiemy z niej czarne płótno i wszyscy zobaczą efekt finalny i atrakcje znajdujące się na planszy. Rozegramy też uproszczoną wersję gry, zawsze jest przy tym dużo zabawy - informowała kilka miesięcy temu **Zuzanna Misiejuk** z firmy Winning Moves Polska - producenta i dystrybutora regionalnych edycji gry, który rozpoczął współpracę z Chełmem. **GD**

eprasa.pl cbce3d0ec2

Kamiński, Madziar i Sachajko w pierwszej trójce

REGION W czwartek poznaliśmy wyborcze „jedynki" na listach Prawa i Sprawiedliwości w całej Polsce. Z kolei w sobotę, 2 września, na konferencjach prasowych partia rządząca przedstawiała szczegółowe listy kandydatów na posłów i senatorów w poszczególnych okręgach. W Chełmskiej Bibliotece Publicznej im. Marii Pauliny Orsetti Zjednoczona Prawica zaprezentowała skład z okręgu nr 7.

Nazwiska kandydatów w okręgu nr 7, który obejmuje obszar miast na prawach powiatu Białej Podlaskiej, Chełma i Zamościa oraz powiatów bialskiego, biłgorajskiego, chełmskiego, hrubieszowskiego, krasnostawskiego, parczewskiego, radzyńskiego, tomaszowskiego, włodawskiego i zamojskiego ogłoszono podczas specjalnie zwołanej konferencji. Nie zabrakło na niej „jedynki", na którą już wcześniej wybrano ministra spraw wewnętrznych i administracji **Mariusza Kamińskiego**.

– Okręg chełmsko-zamojski jest bardzo ważny dla Polski, dla Prawa i Sprawiedliwości. To właśnie tu, na wschodniej granicy, rozstrzygną się losy naszego kraju. Nasz rząd robi wszystko, żeby Polacy, tak ciężko doświadczeni naszą historią, już nigdy nie zaznali wojny i utraty wolności. Chcę państwa zapewnić jako minister spraw wewnętrznych, że nasi funkcjonariusze, żołnierze, wzorowo i rzetelnie pełnią służbę na granicy, strzegąc naszej suwerenności i naszego bezpieczeństwa niezależnie od naszych poglądów politycznych – stwierdził minister Kamiński.

Z kolei znajdujący się na drugim miejscu listy wyborczej w okręgu nr 7 **Ryszard Madziar**, doradca ministra aktywów państwowych **Jacka Sasina**, stwierdził, że „jesteśmy na ostatniej prostej" przed wyborami, które zdecydują, jak będzie wyglądała Polska nie tylko przez najbliższe 4 lata, ale być może przez dziesięciolecia. Nawiązał przy tym do kwestii podziału środków inwestycyjnych, jakie były dystrybuowane do poszczególnych regionów za rządów PiS i przez ich poprzedników.

– Pamiętajmy, że za rządów Donalda Tuska dofinansowywano przede wszystkim wielkie ośrodki miejskie. Takie miasta jak: Chełm, Zamość, Biłgoraj czy Krasnystaw były „Polską B". Nam się udało to odwrócić i chcemy podtrzymać tę tendencję dalej – stwierdził Madziar.

Następnie startujący z drugiego miejsca polityk nawiązał do kwestii bezpieczeństwa i różnego podejścia obecnego i poprzedniego rządu do kwestii ważności terenów przygranicznych.

– Doktryna Tuska mówiła o tym, że obrona kraju będzie odbywała się na granicy Wisły. Czyli tereny Polski wschodniej byłyby wprost oddane wrogom. Obecny rząd broni każdego metra polskiej ziemi – dodał Ryszard Madziar.

Pełna lista kandydatów Prawa i Sprawiedliwości w okręgu bialsko-chełmsko-zamojskim wygląda następująco: 1. **Mariusz Kamiński**, 2. **Ryszard Madziar**, 3. **Jarosław Sachajko**, 4. **Monika Pawłowska**, 5. **Tomasz Zieliński**, 6. **Dariusz Stefaniuk**, 7. **Marcin Romanowski**, 8. **Magdalena Koncewicz-Obszańska**, 9. **Zdzisław Szwed**, 10. **Grzegorz Wróbel**, 11. **Sławomir Zawiślak**, 12. **Szczepan Niebrzegowski**, 13. **Beata Strzałka**, 14. **Krzysztof Gałaszkiewicz**, 15. **Maryla Symczuk**, 16. **Monika Zawiślak**, 17. **Barbara Barszczewska**, 18. **Jerzy Szwaj**, 19. **Andrzej Olborski**, 20. **Stanisław Misztal**, 21. **Halina Czarnecka**, 22. **Czesława Caruk**, 23. **Karol Mazurek**, 24. **Anna Dąbrowska-Banaszek**

Z kolei kandydatami Zjednoczonej Prawicy do Senatu RP będą **Grzegorz Bierecki** (okręg nr 17 – Biała Podlaska i okolice), **Kamila Grzywaczewska** (okręg nr 18 – Chełm i okolice) i **Jerzy Chróścikowski** (okręg nr 19 – Zamość i okolice). **TK**

Promile kosztowały 2500 zł

POW.KRASNOSTAWSKI 61 ujawnionych wykroczeń i nietrzeźwy cyklista to efekt działań pod kryptonimem: ,,Niechronieni Uczestnicy Ruchu Drogowego", przeprowadzonych przez policjantów z krasnostawskiej drogówki.

W środę (30 sierpnia) policjanci z wydziału ruchu drogowego krasnostawskiej komendy prowadzili działania pod nazwą „NURD" (Niechronieni Uczestnicy Ruchu Drogowego). Celem akcji była poprawa stanu bezpieczeństwa, a co za tym idzie, zmniejszenia liczby zdarzeń drogowych z udziałem pieszych i rowerzystów.

- Mundurowi ujawnili aż 61 wykroczeń drogowych. ,,Wpadła" także nietrzeźwa 45-latka z Krasnegostawu, która kierowała rowerem z blisko 2 promilami alkoholu w organizmie. Jazdę zakończyła mandatem w kwocie aż 2500 złotych - informuje starsza sierżant **Anna Chuszcza**, oficer prasowa Komendy Powiatowej Policji w Krasnymstawie.

W trakcie działań funkcjonariusze ujawnili 23 wykroczenia popełnione przez pieszych, które głównie polegały na przekraczaniu jezdni w miejscu niedozwolonym, 16 wykroczeń popełnionych przez kierujących polegających na przekroczeniu prędkości w rejonie przejścia dla pieszych oraz 10 innych wykroczeń popełnionych przez kierujących wobec niechronionych uczestników ruchu drogowego.

- Przeprowadzone działania pokazują, że w dalszym ciągu, pomimo naszych licznych apeli, dużo osób bagatelizuje sprawę bezpieczeństwa swojego i innych uczestników ruchu drogowego poprzez niestosowanie się do przepisów ruchu - dodaje rzecznika krasnostawskich policjantów. **GD**

Gospodynie zmierzą się na kulinaria

REGION Znany jest już termin i miejsce półfinału wojewódzkiego Bitwy Regionów. Zwycięzcy eliminacji powiatowych zmierza się 9 września na terenie Zespołu Szkół Centrum Kształcenia Rolniczego w Okszowie.

Bitwa Regionów to konkurs skierowany do kół gospodyń wiejskich. Organizowany jest przez Krajowy Ośrodek Wsparcia Rolnictwa oraz Ministerstwo Rolnictwa i Rozwoju Wsi.

- Bitwa Regionów cieszy się bardzo dużym zainteresowaniem, bo w tym roku zgłosiło się 427 kół. Każdy z uczestników nie wychodzi z pustymi rękami, dostając nagrodę pieniężną. W półfinale wojewódzkim nagrody też są zacne i wynoszą 5000 złotych, 3000 złotych i 2500 złotych. Dlatego myślę, że warto brać udział w tych zmaganiach - mówi **Kamila Grzywaczewska**, szefowa lubelskiego oddziału Krajowego Ośrodka Wsparcia Rolnictwa.

Powiat chełmski będzie reprezentowało koło gospodyń „Na Dolince" w Kumowie Majorackim. Z regionu krasnostawskiego przyjadą panie z Łopiennika Dolnego Kolonii, a z ziemi włodawskiej członkinie KGW w Sobiborze.

W programie wydarzenia są: degustacja potraw konkursowych, występy artystyczne i atrakcje dla dzieci. Impreza startuje o godz. 13.

GD

Chełmskie Centrum Tańca
„Rytm"
nauka tańca towarzyskiego dla:
• dzieci i młodzieży
• nowożeńców
• dorosłych - kursy
• zajęcia dla 5 latków • tai-chi • hip hop • latino-aerobik
Tel. 512 553 359, 82 563 08 52
www.tanieczchelm.pl
ul. Ż. I AWP 41a
(nad pocztą główną)
5337

tekst sponsorowany

eprasa.pl cbce3d0ec2

POWIAT CHEŁMSKI Zarząd czasowo odpuszcza sprawę dróg powiatowych, które miały być gminne...

Jeszcze wrócą do tematu

Wicestarosta Jerzy Kwiatkowski potwierdził, że zarząd powiatu zawiesił proces, jaki zainicjował w związku z planami zmiany kategorii niektórych dróg powiatowych na gminne. Na jak długo?

Oficjalnie poinformowano nas, że do końca tego roku kalendarzowego. Tym samym zaproponowane przez zarząd powiatu projekty uchwał tracą swoją ważność, choć trafiły już na biurka zainteresowanych włodarzy.

- Nad tym zagadnieniem pochylimy się za kilka miesięcy – stwierdził wicestarosta **Jerzy Kwiatkowski**.

Przypominamy, że powiatówki zostałyby przemianowane na drogi gminne w siedmiu wybranych samorządach powiatu chełmskiego: mieście Rejowiec oraz gminach: Sawin, Dorohusk, Leśniowice, Żmudź, Wojsławice oraz mieście Rejowiec Fabryczny. Dlaczego postanowiono sięgnąć po takie rozwiązanie? Władze powiatu mówią, że ma to związek z przejęciem dawnej drogi wojewódzkiej nr 839. Liczy ona ok. 23 km i wymaga pilnego remontu. Ma mieć jednak dla regionu kluczowe, strategiczne wręcz znaczenie, dlatego postanowiono skorzystać z możliwości, jakie daje w tym zakresie ustawodawca. Zdecydowano, by przekazać drogi gminom zgodnie z zasadą kaskadowości, czyli proporcjonalnie do długości przejętej drogi wojewódzkiej. Zarząd, jak twierdzi, chce powalczyć o inwestorów, a dawna droga wojewódzka prowadzi właśnie do pożądanych, ich zdaniem, terenów inwestycyjnych w okolicach Rejowca i Rejowca Fabrycznego.

Od samego początku pomysł ten budził i wciąż budzi mnóstwo kontrowersji. Włodarze wytypowanych gmin uważają, że znaleźli się na liście według klucza, dla którego próżno - jak twierdzą - poszukiwać sensownego uzasadnienia. Z planów powiatu nie był zadowolony chociażby wójt gminy Dorohusk **Wojciech Sawa**. Uważa, że zmiany zakomunikowano z zaskoczenia, a o przejęciu drogi wiadomo było już 1 stycznia 2023 roku.

- Jest to dla mnie niedopuszczalne i karygodne. Stawia się nas przed faktem dokonanym. Nie przeprowadzano z nami żadnych analiz, żadnych wyliczeń, nie przedstawiono argumentów. Jako gmina występowaliśmy bodaj trzy lata temu o przejęcie drogi powiatowej do Husynnego, ale tym razem odbywa się to bez naszej wiedzy. Zarząd chce nam przekazać najgorszą drogę powiatową na terenie gminy – wyjaśniał w niedawnej rozmowie z nami wójt Sawa.

A chodzi o drogę relacji Wólka Okopska – Barbarówka.

Wicestarosta Jerzy Kwiatkowski od początku toczącej się wokół dróg dyskusji ripostował, że chodzi o dobro powiatu, a nie „prywatne porachunki" pomiędzy zarządem a niepokornymi wójtami i burmistrzami nielubianych gmin i miast. Głosy krytykujące zaproponowane rozwiązania wicestarosta uważa natomiast za krzywdzące i niesprawiedliwe.

- Nie jest prawdą, że nasze decyzje oparte są na niechęci do włodarzy. Te drogi nie mają racji bytu jako drogi powiatowe. Tak się złożyło, że drogę wojewódzką przekazano nam akurat teraz. Cóż, musimy ją wyremontować. Żadnego samorządu nie traktujemy jako nieprzychylnego powiatowi. Każdy jest dla nas ważny. Korzystamy z możliwości, jakie daje nam w tym zakresie ustawodawca, ponieważ otrzymaliśmy nowe obowiązki związane z przejęciem drogi - komentował w jednej z rozmów z nami wicestarosta Kwiatkowski.

Jak zakończy się batalia? Przekonamy się o tym zapewne już w nowym roku kalendarzowym. **RC**

Duża inwestycja - spore wyzwanie

CHEŁM O powstaniu terminala intermodalnego w Chełmie mówi się od dawna. Miasto przygotowuje już pod niego grunt - niezbędną infrastrukturę. Inwestycja, warta prawie 200 mln złotych, to wyzwanie dla miejskich urzędników. Sporządzili już dokumentację i ogłosili przetarg na przebudowę niezbędnych do funkcjonowania terminala dróg.

Na dostosowanie infrastruktury dostępowej do terminala intermodalnego miasto pozyskało 196 mln zł z Rządowego Funduszu Polski Ład: Programu Inwestycji Strategicznych. Projekt obejmuje m.in. przebudowę ponad 9 km dróg wojewódzkich.

- Przetarg na przebudowę wiaduktu, ul. Włodawskiej, ulicy Zawadówka, ulicy Hrubieszowskiej, ulicy Ceramicznej, ulicy Lubelskiej, ulicy Szpitalnej, alei Armii Krajowej, alei Żołnierzy I Armii Wojska Polskiego oraz uzbrojenia terenów inwestycyjnych - ogłoszony. To będzie gruba rzecz. Inwestycja na ponad 200 mln złotych - pisze w swoich mediach społecznościowych prezydent Chełma **Jakub Banaszek**.

Potencjalni wykonawcy mogą składać oferty do 22 września do godziny 10:00. Wszystkie prace mają zostać zrealizowane w formule "projektuj i buduj", a termin ich zakończenia został wyznaczony na koniec 2025 roku.

Terminal intermodalny ma powstać w okolicy stacji kolejowej Chełm Wschodni, przy ul. Wschodniej. W bezpośrednim sąsiedztwie znajduje się linia kolejowa nr 7 i szerokotorowa linia kolejowa nr 63. Ponadto tuż obok zlokalizowana jest droga krajowa nr 12, planowany jest też węzeł w przebiegu drogi ekspresowej S12, która funkcjonować ma jako północna obwodnica Chełma.

Co do samego terminala, termin rozpoczęcia jego budowy uzależniony jest od realizacji prac dotyczących infrastruktury drogowej. Jego inwestorem będzie Agencja Rozwoju Przemysłu. Teren jest uzbrojony, więc prace będą mogły ruszyć zaraz po zakończeniu projektu.

Co zmieni się w mieście dzięki powstaniu tej inwestycji?

- Przede wszystkim rozwój gospodarczy miasta i regionu. Tego typu obiekty stanowią ożywczy impuls dla gospodarki w wielu sektorach. Z perspektywy Chełma budowa terminala to kolejny krok w stronę nie tylko rozwoju miasta, ale także odbudowy jego potencjału i przywrócenia utraconych przed laty funkcji społeczno-gospodarczych - mówi **Damian Zieliński** z gabinetu prezydenta miasta. **AD**

Marszałek Sejmu gościła w Chełmie

CHEŁM We wtorek odbyło się otwarte spotkanie z marszałek Sejmu. Z Elżbietą Witek można było porozmawiać o bieżących sprawach i problemach.

29 sierpnia w Chełmskiej Bibliotece Publicznej im. Marii Pauliny Orsetti odbyło się spotkanie otwarte mieszkańców Chełma i okolic z marszałek Sejmu **Elżbietą Witek.** Spotkanie było inicjatywą Urzędu Miasta Chełm.

- Bieżąca kadencja Sejmu była ważna dla miasta Chełm - wiele inicjatyw, środków i zmian. Bardzo nam zależało na spotkaniu z marszałek Sejmu panią Elżbieta Witek, aby podsumować te 4 lata - tak jak wspomniałem - przełomowe dla Chełma. Wizyta II osoby w państwie to wyraz ogromnego szacunku względem mieszkańców naszego regionu. Za co serdecznie dziękuję - mówi prezydent Chełma **Jakub Banaszek**.

Podczas spotkania Elżbieta Witek informowała o sprawach bieżących państwa oraz odpowiadała na pytania obecnych na sali mieszkańców.

- Nie wykorzystujemy referendum do tego, żeby „robić politykę", są to sprawy żywotne, związane z bezpieczną przyszłością Polaków. I my chcemy o to zapytać naszych obywateli, dlatego te cztery pytania są tak ważne. Hasło kampanii wyborczej Prawa i Sprawiedliwości brzmi „Bezpieczna przyszłość Polaków". Rozumiemy to bezpieczeństwo bardzo szeroko, nie tylko jako bezpieczeństwo zewnętrzne, bezpieczeństwo naszych granic – co jest bardzo ważne – ale także bezpieczeństwo wewnętrzne, związane z bezpieczeństwem pracy, rodzin, zdrowotnym - mówiła marszałek Sejmu.

- Spotkanie z panią marszałek Elżbietą Witek w Chełmie było wspaniałym podsumowaniem tego, jak wiele Sejm w ostatniej kadencji zrobił dla Polaków. Była to także świetna okazja do tego, aby podziękować pani marszałek za jej wytężoną pracę w kierowaniu pracami Sejmu! - podsumował **Ryszard Madziar**, pełnomocnik PiS w okręgu chełmskim. **AD**

Mamy nowych strażaków

CHEŁM We wtorek (29 sierpnia) w Jednostce Ratowniczo-Gaśniczej nr 2 w Chełmie miała miejsce uroczysta zbiórka zorganizowana z okazji ślubowania strażaków, którzy rozpoczęli służbę przygotowawczą w Komendzie Miejskiej Państwowej Straży Pożarnej w Chełmie.

W piątek (1 września) **Piotr Pasternak** i **Mikołaj Romanowski** zaczną szkolenie podstawowe w Szkole Aspirantów PSP w Krakowie. Po jego zakończeniu będą pełnić służbę w jednostkach ratowniczo-gaśniczych w Chełmie.

fot. PSP Chełm

Ślubowanie od nowych strażaków przyjął bryg. **Artur Rutkowski**, szef chełmskiej komendy PSP. **GD**

Zatańczyły dla sąsiadów

CHEŁM W poniedziałek (28 sierpnia) Zuzia, Dominika, Zosia, Amelka i Basia postanowiły zakończyć wakacje tanecznym krokiem. I to dosłownie! Na drzwiach klatki schodowej wspólnoty mieszkaniowej przy ul. Małachowskiego 3 wywiesiły ogłoszenie z zaproszeniem na ich występ. Przyszło kilkadziesiąt osób.

Zdjęcie tego ogłoszenia przesłał nam jeden z Czytelników. Zaintrygowało nas na tyle, że na miejsce wybrała się nasza redakcyjna koleżanka.

- Zatańczyć planowałyśmy już wcześniej, bo nam się zwyczajnie nudziło. Przez miesiąc ćwiczyłyśmy niektóre układy, a jeden z nich ułożyłyśmy dopiero dziś. Myślałyśmy, że przyjdzie mniej ludzi. Trochę się stresowałyśmy, ale później było już lepiej. Zapraszamy na kolejny występ - powiedziały nam młode tancerki.

Jak się dowiedzieliśmy od ich rodziców, dziewczynki były zdeterminowane i systematyczne. Spotykały się codziennie, aby zaplanowana choreografia wyszła tak, jak sobie wymarzyły. Zorganizowały również stoisko, gdzie można było zakupić gofry i lemoniadę.

- Nasze dziewczyny są sąsiadkami i mają takie hobby. Wspólnie tańczą i się bawią, a przy okazji też zarabiają pieniądze na własne wydatki, przede wszystkim na lody i słodycze. Pięknie im to wyszło. Pogoda też dopisała, a goście i sąsiedzi nas nie zawiedli. Gofry i lemoniada z pewnością przyciągnęły inne dzieci - powiedziała nam mama **Zosi** i **Basi**.

Jej córki tańczą w działającym w MDK zespole Ballo, prowadzonym przez **Sabinę Englot**.

- Wszyscy cieszymy się, że dziewczyny zorganizowały sąsiadom takie przyjemne popołudnie. Przez całe wakacje trenowały gwiazdy i szpagaty, więc było to zwieńczenie czasu przed powrotem do szkoły - dodała inna z pań, która przyszła obejrzeć występ. **AW, GD**

INFORMACJA
WÓJT GMINY CHEŁM

Informuje, że zgodnie z art. 35 ustawy z dnia 21 sierpnia 1997 roku o gospodarce nieruchomościami (Dz. U. z 2023 r. poz. 344 z późn.zm.), Uchwałą Rady Gminy Chełm nr LXVII/629/2023 z dnia 25 sierpnia 2023 roku, że na tablicy ogłoszeń w Urzędzie Gminy Chełm Pokrówka, ul. Gminna 18, II piętro, na stronie internetowej www.gminachelm.pl, na stronie BIP oraz na tablicy ogłoszeń w danej miejscowości został zamieszczony do publicznej wiadomości **wykaz nieruchomości przeznaczonych do dzierżawy w obrębie: Depułtycze Królewskie-Kolonia, Krzywice-Kolonia, Ludwinów, Okszów, Okszów-Kolonia, Parypse, Pokrówka, Rożdżałów, Rudka, Srebrzyszcze, Stare Depułtycze, Staw, Strupin Duży, Strupin Mały, Uher, Zagroda, obręb 19 miasto Chełm na okres do 3 lat na rzecz dotychczasowych dzierżawców.**

Wykaz ten zamieszczono na okres 21 dni od dnia 4 września 2023 roku do 25 września 2023 roku.

Bliższe informacje na ten temat można uzyskać w siedzibie Urzędu Gminy Chełm Pokrówka, ul. Gminna 18, w godzinach 8^{00} – 15^{00} lub pod nr tel. (82) 575-02-34.

Pokrówka, dnia 4 września 2023 roku 7632

eprasa.pl cbce3d0ec2

Muszą odstrzelić 288 dzików

GM. RUDA-HUTA Czy koła myśliwskie wywiązują się ze swoich obowiązków? - pytał podczas ostatniej sesji rady gminy Mirosław Bartosz. Jego pytanie miało związek z wystąpieniem zastępcy powiatowego lekarza weterynarii Arnolda Sawickiego, który zabierał głos w sprawie afrykańskiego pomoru świń.

fot. pixabay/sipa

Dlaczego radny Bartosz pytał o postawę kół łowieckich? Ponieważ w sytuacji epidemicznej mają obowiązek odstrzelenia dodatkowych sztuk zakażonych dzików. Na każde z nich nakładane są inne limity, w zależności od potrzeb. Co stwierdził Sawicki?

- W ustawie „O zwalczaniu chorób zakaźnych" wprowadzono możliwość ukarania myśliwych za uchylanie się od obowiązku wykonywania odstrzału sanitarnego. Odpowiednie zapisy weszły w życie w roku 2018. Na koła zostały nałożone kary w wysokości kilku, kilkunastu tysięcy złotych. Praktycznie wszystkie postępowania administracyjne związane z odstrzałem zostały rozstrzygnięte na korzyść myśliwych – wyjaśnił Sawicki.

Z jakiego powodu? Bardzo prostego. W ustawie zawarto zapis, że na myśliwych kara może zostać nałożona w momencie, kiedy nie odstrzelą żadnej sztuki, a nie wówczas, kiedy nie wykonają nałożonego limitu. Tym samym bardzo rzadko dochodzi do sytuacji, w której dane koło nie wykazuje żadnej aktywności w tym zakresie. Skoro łowczy nie osiągnęli zakładanego limitu, to trudno, ale przecież nie byli bierni – brzmi argumentacja.

- Powiem nawet więcej. Wystarczy, że myśliwy uda się raz, drugi czy trzeci do lasu, wpisze się do rejestru i wytłumaczy później, że przecież próbował wywiązać się z obowiązku. Nie udało się? No to trudno – ironizował Sawicki.

Można więc powiedzieć, że prawo swoją drogą, a rzeczywistość swoją. Okazuje się, że pociągnięcie koła do odpowiedzialności jest w praktyce niezwykle trudne, ponieważ aby to zrobić, oficjalny rejestr musiałby być pozbawiony jakichkolwiek wpisów na temat polowań, ilości odstrzelonych zwierząt etc.

- Nie można jednak powiedzieć, że myśliwi są całkowicie bierni. Zazwyczaj z nami współpracują, ponieważ zrozumieli jedną istotną sprawę. Jeśli nie odstrzelą zakładanej ilości dzików, to populacja wymrze z powodu ASF. Jeszcze kilka lat temu sądzili, że jeśli odstrzelą zakładaną ilość, to nie będą mieli na co polować, ale to mylne założenie – wyjaśniał lek. wet. Arnold Sawicki.

Okazuje się jednak, że niejednokrotnie próbowano „oszukać" system poprzez wykazywanie, że na danym terenie występuje mniej zwierząt, niż w rzeczywistości.

- Dane koło wykazywało np. że na jego terenie występuje pięć sztuk dzika, a następnie służby weterynaryjne znajdowały kilkanaście padłych zwierząt – mówił o skali problemu zastępca powiatowego lekarza weterynarii.

Zgodnie z najnowszym rozporządzeniem w sprawie sanitarnego odstrzału dzików na terenie powiatu chełmskiego, jakie zostało wydane 25 lipca, myśliwi muszą odstrzelić do końca tego roku 288 sztuk dzików.

RC

Apetyt rośnie w miarę jedzenia

GM. BIAŁOPOLE Choć w gminie Białopole czas wakacji wiązał się z wytężoną pracą i nie zasypiano gruszek w popiele, to można powiedzieć, że przełom sierpnia i września przyniesie nowe, inwestycyjne otwarcie. Część poważnych prac udało się już rozliczyć i zamknąć, a część inicjatyw jeszcze czeka na swoją kolej.

Od dłuższego czasu władze gminy borykają się z problemami, jakie wynikły przy okazji ogłaszania kolejnych przetargów na budowę infrastruktury sportowej w Białopolu. Aktualnie unieważniono już drugie postępowanie w tej sprawie, choć gminni radni na jednej z ostatnich sesji zgodzili się na to, aby „dosypać" do tego projektu dodatkowe środki.

- Mimo że zadeklarowaliśmy zwiększenie budżetu projektu o 600 tys. zł, to oferent, który mógł potencjalnie wygrać, nie przedstawił nam wszystkich niezbędnych dokumentów. Uzgodniliśmy więc, że unieważnimy przetarg. Trzecie postępowanie w tej sprawie zostanie ogłoszone pod koniec tego roku, a termin wykonania całej inwestycji zostanie przesunięty do końca czerwca przyszłego, czyli 2024 roku – wyjaśniał podczas ostatniej sesji rady gminy wójt **Henryk Maruszewski.**

W obu postępowaniach do urzędu spływały oferty przekraczające zakładany budżet. Otwarcie ofert w drugim postępowaniu miało miejsce 21 czerwca. Gmina chciała przeznaczyć na prace 1,5 mln zł. Kwotę nieco ponad 2 mln złotych zaproponował Gminny Zakład Obsługi z Dorohuska, a niecałe 2,28 mln zł firma AK Sport, która swoją propozycję złożyła również za pierwszym razem, kiedy jej oferta opiewała na kwotę niespełna 2 150 000 zł. Gmina chciałaby, aby przy szkole powstało boisko ze sztuczną nawierzchnią typu „Orlik", skocznia w dal z odpowiednią bieżnią oraz żeby gruntownie zmodernizowana została płyta istniejącego boiska wielofunkcyjnego. Wokół całej infrastruktury miałoby również powstać nowe ogrodzenie.

Ale to nie jest jedyne zagadnienie, które należy, zdaniem władz, omówić i rozstrzygnąć. Na posiedzeniach komisji radni przedyskutowali również bieżące potrzeby, jakie wiążą się z remontami gminnych dróg. Powszechnie wiadomo, że na lepsze drogi liczą wszyscy i w każdym samorządzie, dlatego tego typu inwestycji nigdy za wiele. Co zostanie wzięte na przysłowiowy „warsztat" tym razem?

- Postanowiliśmy, że złożymy dwa wnioski w ramach rządowego funduszu Polski Ład dla gmin popegerowskich. Jeśli otrzymamy potrzebne środki, to pozwolą nam one na wyremontowanie w sumie 6,5 km dróg w Raciborowicach, Raciborowicach Kolonii, Strzelcach, Horeszkowicach oraz Białopolu.

źródło: Freepik, zdjęcie ilustracyjne

Tutaj zechcemy wyremontować ulice: Leśną, Borowinową, Targową oraz Polną. Wartość tych prac szacowana jest na niecałe 5 mln złotych – mówił o drogowych planach włodarz gminy.

I doprecyzował, że drugi projekt będzie dotyczył zagospodarowania zbiornika, tzw. glinianek, na cele rekreacyjne. Prace dotyczyłyby również modernizacji przyległych do niego dróg dojazdowych.

- Jeśli chodzi o zbiornik, to wartość projektu opiewa na niespełna 2 mln złotych – poinformował radnych wójt Maruszewski.

Mówi się, że apetyt rośnie w miarę jedzenia, a najwyraźniej władze gminy i radni mają ochotę na więcej. Dlaczego? Ponieważ lista planów inwestycyjnych jest o wiele dłuższa. Znalazły się na niej m.in. takie przedsięwzięcia, jak: modernizacja gminnej oczyszczalni (to wymagający projekt, którego realizacja miałaby kosztować ponad 14 mln złotych), budowa 8 km sieci kanalizacyjnej w Białopolu (prace kosztowałyby ok. 8 mln złotych) czy termomodernizacja Gminnego Ośrodka Zdrowia w Białopolu. Poprawa parametrów obiektu wiązałaby się z wydatkiem rzędu ok. 2 mln złotych. Wciąż na liście ważnych spraw znajdują się również remonty gminnych zabytków. Te najważniejsze to dwór w Strzelcach oraz kapliczka w Raciborowicach. Przewiduje się, że ich rewitalizacja kosztowałaby odpowiednio 3,5 mln zł i 150 tys. zł.

- Jesteśmy oczywiście świadomi tego, że nasze powodzenie w realizacji tych zadań uzależnione jest od pozytywnego rozstrzygnięcia konkursów i pozyskania odpowiedniego dofinansowania. Pojawia się jednak szansa, dlatego chcemy ją wykorzystać – stwierdził wójt Henryk Maruszewski.

RC

Strażacy szukali w domu gada

GM. KAMIEŃ W jednym z domów w Pławanicach chciał zamieszkać wąż. Mieszkańcy nie przyjęli go z otwartymi ramionami i o pomoc w jego „eksmisji" zwrócili się do strażaków.

W poniedziałek (28 sierpnia) około godz. 15.30 druhowie z Ochotniczej Straży Pożarnej w Kamieniu otrzymali zgłoszenie o wężu, który dostał się do jednego z domów w Pławanicach.

Po dotarciu na miejsce strażacy przeczesali pomieszczenia i przestrzenie, w których mógł ukryć się gad. Po 2,5-godzinnych poszukiwaniach stwierdzono jednak, że musiał sam opuścić budynek tuż przed interwencją.

AD

eprasa.pl cbce3d0ec2

Przymierzają się do remontu zabytków

REJOWIEC Podczas ostatniej sesji rady miasta burmistrz Tadeusz Górski poinformował radnych o stopniu zaawansowania prac koncepcyjnych dotyczących rewitalizacji cennych, zabytkowych obiektów. Mowa o pałacu, w którym swoją siedzibę ma urząd miasta oraz pobliskiej oficynie. Czy uda się je uratować?

źródło: zabytek.pl, Jan Niedźwiedź

źródło: zabytek.pl, Jan Niedźwiedź

Burmistrz **Tadeusz Górski** wyjaśniał, że w ostatnim czasie odbył kilka rozmów z przedstawicielami Narodowego Funduszu Ochrony Środowiska i Gospodarki Wodnej w Lublinie. Przedmiotem wspólnej analizy były wnioski o dofinansowanie remontu pałacu i oficyny, jakie rejowiecki magistrat złożył jeszcze w 2019 roku.

- We wniosku uwzględnialiśmy remont elewacji pałacu, sztukaterii oraz wykonanie rekuperacji obiektu. Chcieliśmy też, aby budynek zasilany był energią pochodzącą z paneli fotowoltaicznych. Ale nie tylko. Nasze plany obejmowały również pałacową oficynę – wyjaśniał radnym włodarz miasteczka.

Na rozpatrzenie wniosku czekano kilka długich lat i ostatecznie obie strony doszły do porozumienia, że na tym etapie osiągalny jest jedynie remont oficyny.

- W zakresie prac uwzględnilibyśmy niezbędny remont dachu, ponieważ stare poszycie już od dawna przecieka. Chcielibyśmy również wymienić okna oraz zabezpieczyć jedną ze ścian, która teraz stwarza ewidentne zagrożenie. Rozmowy z funduszem jeszcze się toczą. Mamy nadzieję, że uda się ostatecznie pozyskać niezbędne środki – komunikował Górski.

Cztery lata temu samorząd wnioskował o 3 mln złotych, po 1,5 mln na każdy z obiektów. Upłynęło jednak sporo czasu, zmieniły się realia i jednostka dysponująca środkami doszła do wniosku, że może przekazać miastu jedynie 1,5 na remont oficyny. Czy tak się ostatecznie stanie? O tym władze miasta przekonają się na początku września.

Rodzi się zatem pytanie: a co z pięknym pałacem? Czy i jemu będzie mogła zostać przywrócona dawna świetność? Nie jest to całkowicie wykluczone, ponieważ środki na remont cennej perełki samorząd chce pozyskać z kolei w ramach rządowego funduszu Polski Ład i jego edycji poświęconej zabytkom.

- Nasz wniosek do Polskiego Ładu dla zabytków opiewa na kwotę 1,3 mln złotych. Jest to niestety za mało, aby wykonać kompleksowy remont. Skupimy się na elewacji i ozdobnych sztukateriach. Mamy nadzieję, że otrzymamy kwotę, o którą wnioskowaliśmy. Czekamy na rozpatrzenie wniosków. W tym samym naborze złożyliśmy również wniosek związany z remontem starej plebanii. W jej przypadku wnioskujemy o 600 tys. zł – wyjaśniał nam już po obradach burmistrz Górski. **RC**

Wydali walkę wilgoci

GM. KAMIEŃ Było to nie tylko niezbędne malowanie wnętrz obiektów w Kamieniu i Strachosławiu. Przede wszystkim szukano odpowiedzi na pytanie, dlaczego zbiera się w nich wilgoć. I udało się. W szkołach od nowego roku będzie więc nie tylko estetyczniej, ale przede wszystkim zdrowiej.

Każdy gospodarz budynku wie, że jednym z największych jego wrogów jest wilgoć. A przyczyny jej występowania są różne. W szkole w Kamieniu odkryto np. że w sali gimnastycznej nie ma odpowiedniego przepływu powietrza – okna są zbyt małe, a powietrze niemal „stoi". Wykonawca prac, które polegały na odgrzybianiu i malowaniu pomieszczenia, zasugerował, aby zamontować specjalne wentylatory.

- Jedno z tych urządzeń pozwala wyssać powietrze z pomieszczenia, a drugie wtłacza je z zewnątrz, dzięki czemu mamy nadzieję, że pozbyliśmy się problemu – wyjaśnia wójt **Dariusz Stocki**.

W Strachosławiu natomiast należało zaizolować fundament budynku od strony północnej. Po opadach deszczu do środka wdzierała się woda, która następnie zbierała się obficie w jednym z korytarzy.

- Odkopaliśmy fragment tego fundamentu i okazało się, że pomiędzy fundamentem wykonanym pod starą częścią szkoły a tym, gdzie posadowiono dobudowaną część, utworzyła się kilkucentymetrowa szczelina. Nie połączono tego odpowiednio, zatem teraz wykonawca musiał to uszczelnić i wykonać pionową izolację zgodnie z ogólnie obowiązującą technologią – mówi wójt Stocki.

I wyraża nadzieję, że wszelkie problemy związane z wilgocią udało się zażegnać na dobre. **RC**

Happening w centrum miasta

CHEŁM „Kim jestem? Czym jest wolność?" - takie pytania zadaje młodzież, która zorganizowała happening na chełmskim deptaku. O czym młodzi ludzie chcą rozmawiać z mieszkańcami?

Od kilku dni na chełmskim deptaku można zastać niecodzienny widok. Stoją tam młodzi ludzie, mają ręce związane taśmą i zaklejone usta. Trzymają tablice, na których widnieją hasła: „Czy jestem piękna?", „Czym jest wolność?", „Kim jestem?".

Są to osoby z różnych miast w Polsce, które działają z organizacją Generacja Plus.

- Naszym celem jest przekazanie bożej miłości i pokazanie tego, że Bóg jest nie tylko w kościele i nie tylko w niedzielę oraz że wyciąga rękę do każdego człowieka i chce odpowiedzieć na nasze potrzeby. Dlatego zadajemy różne pytania i chcemy pokazać, że Bóg ma pozytywną odpowiedź na każdą naszą wątpliwość i chce budować w nas poczucie własnej wartości, wynikające z jego miłości do nas - mówi **Teresa Faustyna Czachorek**, uczestniczka akcji.

Generacja Plus to organizacja, która od ponad 20 lat działa na terenie całej Polski. Kluczowe miejsce w jej systemie postrzegania świata zajmuje osoba Jezusa Chrystusa. Członkowie organizują konferencje, misje, spotkania, warsztaty i happeningi, przedstawiając najważniejsze, z ich punktu widzenia, treści.

- Chcemy też mówić o tym, że Jezus umarł na krzyżu za każdego z nas, że ta prawda jest cały czas uniwersalna i żywa oraz może być obecna w życiu każdego człowieka bez względu na to, kim on jest i jaką ma przeszłość - dodaje Czachorek.

W akcji udział bierze pani **Teresa** z Kościoła Chrześcijan Baptystów w Chełmie, jest też kilka osób z Kościoła Zielonoświątkowego w Chełmie, a pozostałe przyjechały z różnych miast w Polsce. **AD**

Lotnisko wybudowane, a zniszczenia pozostały

REJOWIEC Czy ktoś je naprawi? -pytają radni miejscy, ale i sam włodarz samorządu, a chodzi o drogę powiatową relacji Kobyle – Niedziałowice. Burmistrz Tadeusz Górski twierdzi, że arteria została zniszczona w trakcie budowy lotniska w Depułtyczach Królewskich i mimo deklaracji, że zostanie naprawiona, do tej pory nie pojawił się tam ani jeden robotnik drogowy. Czy są na to jakiekolwiek szanse?

Dziś można już chyba powiedzieć, że z dnia na dzień coraz mniejsze. Alarmujące pisma otrzymywali w tej sprawie i senator **Józef Zając**, i starosta chełmski **Piotr Deniszczuk**. A problem nie zniknął.

- Staraliśmy się o nim przypominać wielokrotnie. Dlaczego? Ponieważ padały deklaracje, że po zakończeniu robót droga zostanie naprawiona, a szkody usunięte. Na tej drodze właśnie skupiły się wszystkie negatywne zjawiska związane z budową lotniska, jeździł tamtędy ciężki sprzęt, więc naturalne jest, że pozostaje w takim, a nie innym stanie – wyjaśniał radnym Górski.

Nieco ironicznie dodał, że teraz, po długim okresie oczekiwania na odpowiedź, wypadałoby również zadać pytanie o to, „Gdzie jest nasza radna powiatowa? Co zrobiła, aby zaalarmować w sprawie drogi?"

- Warto przy tym zauważyć, że dokonała się pewna niepokojąca zmiana. W poprzedniej kadencji pana starosty ta współpraca jeszcze się układała. W obecnej na terenie Rejowca nie dzieje się praktycznie nic. Oczywiście, wybudowano drogę biegnącą przez Żółtańce, ale była to inwestycja zainicjowana na wyraźne życzenie gminy Chełm – stwierdził podczas sesji włodarz Rejowca.

Postanowiliśmy zatem zapytać przedstawicieli władz powiatowych, czy jest szansa na to, aby droga powiatowa doprowadzona została do pożądanego standardu.

- W tej chwili trwają rozmowy z wykonawcą tej drogi, aby mogła zostać naprawiona w ramach gwarancji zawartej w umowie. To prawda, że w wielu miejscach jezdnia osiadła, więc mamy zamiar to naprawić – poinformował wicestarosta **Jerzy Kwiatkowski**. **RC**

Odeszli...

Mirosław Zalewski, lat 60
Aleksander Matuszyński, lat 86
Tadeusz Żołnacz, lat 92
Adam Pieczykolan, lat 47
Jadwiga Grzesiuk, lat 79
Ryszard Zachorski, lat 76
Janina Polakowska, lat 73
Danuta Krawiec Rogozińska, lat 79
Leonora Gierłach, lat 72
Zdzisław Bartoszuk, lat 72
Marian Krawczyński, lat 75
Krzysztof Wojewódzki, lat 65
Danuta Rudy, lat 82
Teresa Wawruch, lat 65
Wiesław Jasiński, lat 54
Marianna Lewicka, lat 69
Leokadia Drygasiewicz, lat 82
Henryk Tołyż, lat 73
Lech Wronka, lat 58
Andrzej Grodzki, lat 66
Zygmunt Dziedzic, lat 74
Zofia Derlak, lat 92
Adam Bartkiewicz, lat 74
Helena Garbatiuk, lat 83

6627
Chełmski Dom Pogrzebowy
Firma Łukowiec
Organizujemy pogrzeby na wszystkich cmentarzach i zajmujemy się transportem międzynarodowym zmarłych.
Chełm ul. Szpitalna 49
82 564 36 07
602 469 287
www.lukowiec.pl
Przeprowadzamy kremację w ciągu kilku godzin.
Posiadamy własną kaplicę i chłodnię.
Nasza firma jest Zarządcą Cmentarza Parafialnego w Chełmie przy ul. Lwowskiej.
Wszystkie czynności związane z pogrzebem, ekshumacją, pracami kamieniarskimi i budowlanymi muszą zostać uzgodnione w naszym biurze:
USŁUGI CAŁODOBOWE - BEZGOTÓWKOWE
Wypłacamy Zasiłki Pogrzebowe ZUS i KRUS Przed Pogrzebem

Kwiaciarnia LAWENDA
Wieńce, wiązanki
Znicze, wkłady
Akcesoria nagrobkowe
Kompozycje na zamówienie
Chełm, ul. Nowy Świat 1D (obok CHSM)
tel. 510-310-177, 780-022-777
e-mail: lawenda.chelm@wp.pl
facebook.com/lawendachelm1D
7636

Kompleksowe Usługi Pogrzebowe
KOMPLEKS
Zakład Usług Pogrzebowych
24h
Chełm, ul.Rejowiecka 93
Rejowiec Fabr., ul. Dworcowa 4
82 566 40 53
502 791 454
2640

eprasa.pl cbce3d0ec2

REJOWIEC Nie dopłacili w Żółtańcach, to...

Dopłacą w Bańkowszczyźnie

Tak zakłada zarząd powiatu, ale może się okazać, że to płonne nadzieje. Podczas ostatniej sesji Rady Miejskiej w Rejowcu burmistrz Tadeusz Górski poinformował, że zarząd powiatu wystąpił z wnioskiem, aby samorząd miasta „dorzucił" się do inwestycji drogowej w Bańkowszczyźnie. Zaproponowana kwota wydała się włodarzowi miasta łudząco podobna do tej, której Rejowiec nie dołożył w przypadku drogi w Żółtańcach.

Na temat drogowych inwestycji sporo mówiono podczas ostatnich dożynek, jakie miały miejsce w Rejowcu źródło: red

Nie dołożył, ponieważ wówczas, kiedy ustalano szczegóły inwestycji, rejowieckiego samorządu nie było stać na wyłożenie kwoty podobnej, co w przypadku gminy Chełm (ponad 4 mln zł). Z budżetowej kieszeni udało się wydobyć tylko i aż 700 tys. zł.

- Czyniliśmy wiele przygotowań do inwestycji, jakie powiat miał podjąć w m.in. w Hruszowie, Maryninie czy ul. Mikołaja Reja. Nic z tego nie wyszło. Ta Bańkowszczyzna, tak sądzę, miała być „w zamian". Co jednak ważne, zarząd powiatu nie ustalał z nami szczegółów tej przebudowy, technologii, rozwiązań itp. Teraz ta droga jest już praktycznie ukończona i okazuje się, że posiada kilka istotnych wad. Np. przepusty zostały zaprojektowane tylko na szerokość asfaltu. I proszę sobie wyobrazić, w jednym miejscu zawiesił się tam kombajn. Musiał zostać wyciągnięty przy pomocy kilku traktorów. Wyrwa na poboczu liczyła niespełna 2 m – mówi burmistrz **Tadeusz Górski**.

I dodaje, że Rejowiec nie zamierza dopłacać do inwestycji, na której temat wcześniej nie było żadnych rozmów. Zarząd uważa natomiast, że do Bańkowszczyzny Rejowiec powinien dołożyć nieco ponad 670 tys. zł.

-To akurat tyle, ile nie wpłaciliśmy na poczet inwestycji w Żółtańcach. Nasz cały wkład miał bowiem wynieść 1,37 mln złotych. Ale chciałbym to podkreślić – „umawialiśmy się" ze starostwem na ul. Mikołaja Reja, gdzie przygotowaliśmy dokumentację jeszcze w 2020 roku, na Hruszów, na Marynin, gdzie udało się wykonać dokumentację na 17 przyłączy energetycznych. Obiecywano zatem co innego, ponieśliśmy koszty, a ostatecznie wykonano co innego – mówi burmistrz Górski.

I podkreśla, że drogi w Hruszowie czy Maryninie to cywilizacyjna „przepaść", wymagają pilnej przebudowy, a na taką nie zasługiwała jeszcze, jego zdaniem, droga w Żółtańcach.

Zdaniem wicestarosty **Jerzego Kwiatkowskiego** inwestycja w Bańkowszczyźnie to wynik pewnych wcześniejszych porozumień pomiędzy samorządem Rejowca a starostwem.

- Jesteśmy wdzięczni, że samorząd Rejowca chce partycypować w tych kosztach. Uważam, że współpraca pomiędzy nami jest zgodna. Była zgodna w przypadku Żółtaniec, jest zgodna i teraz – komentuje wicestarosta Kwiatkowski. **RC**

Otwarcie oczyszczalni uroczyste, ale z nutą goryczy

REJOWIEC Wyjaśniał to podczas ostatniej sesji rady miasta burmistrz Tadeusz Górski. Okazało się, że tuż po otwarciu obiektu jego wykonawca wystąpił do samorządu z wnioskiem, aby ten dopłacił za dodatkowe prace. I najprawdopodobniej tak się stanie, choć o rozliczeniach pomiędzy miastem a firmą decydowała ostatecznie Prokuratoria Generalna.

Oczyszczalnia ścieków w Zawadówce źródło: Miasto Rejowiec

Otwarcie innowacyjnej zeroenergetycznej hybrydowej hydrofitowej oczyszczalni ścieków w Zawadówce miało miejsce 22 czerwca tego roku. Szybko okazało się jednak, że za wykonane prace wykonawca chce ostatecznie więcej, niż zakładano. O ile? Niespełna 0,5 mln złotych netto.

- Uwzględniając stawkę podatku VAT, kwota ta byłaby oczywiście wyższa. Zdecydowaliśmy, że nie przyjmiemy zaproponowanego przez wykonawcę rozwiązania i wystąpiliśmy do Prokuratorii Generalnej w Warszawie. Poprosiliśmy również wykonawcę o przedstawienie konkretnych wyliczeń, faktur, które potwierdzałyby jego oczekiwania – poinformował radnych burmistrz Górski.

I przypomniał, że przystępując do przetargu, wykonawca miał dysponować gwarancją dostawy materiałów w określonych cenach, więc, zdaniem Górskiego, posiadał on wiedzę, pozwalającą na odpowiednie skalkulowanie wszystkich kosztów. Postępowanie związane z wyłonieniem wykonawcy prowadzone było w marcu 2022 roku, tuż po wybuchu wojny na Ukrainie, dlatego też, jak sądzi burmistrz, wykonawca miał świadomość, że ceny mogą się zmienić z dnia na dzień.

- Potwierdzenie w postaci faktur nie pojawiło się. Pojawiła się natomiast kalkulacja biegłego, który wyliczył, że inwestycja kosztowała ok. 10% więcej, niż zakładała kwota przestawiona w przetargu. Poinformowano nas, że to i tak dosyć „optymistyczne" wyliczenia, ponieważ ustawodawca zakłada możliwość, że te koszty mogą wzrosnąć nawet o 50% - wyjaśnia burmistrz Górski.

Prokuratoria pojednawcza wydała decyzję, wedle której gmina prawdopodobnie dopłaci, ale niecałe 250 tys. Przypominamy, że według oferty przedstawionej w przetargu, wykonawca miał zainkasować nieco ponad 5,5 mln zł.

- Mamy nadzieję, że na tym zakończymy nasze rozmowy z wykonawcą. Od decyzji prokuratorii można się oczywiście odwołać, ale czy wykonawca skorzysta z tej możliwości? Trudno to w tej chwili ocenić. Ustawowe terminy nie zostały jeszcze przekroczone. W każdym razie nie chcielibyśmy wkraczać na drogę sądową. To zawsze rodzi dodatkowe, niepotrzebne napięcia i koszty – podsumowuje sprawę oczyszczalni burmistrz Górski. **RC**

EMKA®

Jaki mamy klimat?

EMKA®

W Polsce mamy 979 miast i miasteczek. Świat jest mocno zróżnicowany i w tej materii również występuje pełna różnorodność: są miasta duże, małe i takie niewiele większe od otaczających je wsi. Są miasta bogate i biedne, są ładne i są brzydkie. Są też takie, które się szybko rozwijają i takie, które w rozwoju utknęły w minionym stuleciu. Co właściwie wpływa na taki stan rzeczy? Położenie na mapie, historia, dostęp do specyficznych zasobów czy może klimat?- ale nie ten odpowiadający za jakość zim, średnią temperatur i sum opadów, ale szeroko rozumiany klimat dla rozwoju.

Moje biznesowe peregrynacje kierowały mnie w różne miejsca, których - gdyby nie prowadzona działalność gospodarcza - pewnie nigdy bym nie odwiedził. Ta przypadkowość destynacji narzucona przez logikę ekonomii, dała mi możliwość poznania całego spektrum studiów przypadku, w jakim momencie swojego rozwoju poszczególne z tych miast są obecnie, z jakiego punktu startowały i ku czemu zmierzają. Podróżując od kurortu do kurortu, świat małych miast wydaje się bardziej jednorodny. Wszędzie widać zmiany, tłumy turystów, mniejszy i większy biznes dookoła.

W przypadku, o którym piszę sytuacja jest zupełnie inna. Oddalenie od tradycyjnych szlaków turystycznych, skazuje takie miejscowości na poszukiwanie własnych recept rozwoju. Niektórzy w tych działaniach odnoszą wręcz spektakularne sukcesy, inni wciąż walczą i nie poddają się, ale są i tacy, którzy zaliczają spektakularne porażki. Podam przykład takiego miasta sukcesu dla lepszego zobrazowania tego zjawiska, a dlatego sukcesu, bo wierzę, że sukces odniesiony przez jednych, poprzez przykład motywuje innych. Takiego przykładu nie muszę nawet daleko szukać. Wystarczy zajrzeć do sąsiedniego podwórka mojego rodzinnego miasta. W odległości 10 km od Żyrardowa leży Mszczonów. Małe miasteczko, które nie wiem czy na obecną chwilę ma chociaż 7 tys. mieszkańców. Nie wyróżnia się niczym szczególnym jeśli chodzi o zasoby, nie jest urokliwe pod względem zabudowy czy walorów przyrodniczych. Jedynym plusem jest położenie przy trasie ekspresowej S8 i drodze krajowej nr 50. Skrzyżowanie tych dwóch szlaków komunikacyjnych od lat znakomicie wykorzystują włodarze miasta. Konsekwentne lokowanie firm logistycznych, pozbawione archaicznych obaw, że samochody rozjeżdżą lokalny asfalt, a spaliny wytrują mieszkańców, dało takie ich nagromadzenie na km2, że osobiście nie spotkałem drugiego takiego miejsca w Polsce. Owocem tego działania – powtarzam: konsekwentnie realizowanego od wielu, wielu lat – są określone dochody w kasie miasta, ekstremalnie niskie bezrobocie (w zasadzie bezrobotnym we Mszczonowie jest tylko ten, kto świadomie nie chce pracować), wysoki status miasta wśród okolicznych miejscowości, co przekłada się na jego głos i rolę w powiecie oraz inwestycje, które mając komercyjne przeznaczenie, służą z racji lokalizacji także mieszkańcom. To tutaj zlokalizowany jest do niedawna najgłębszy basen w Europie, mający 45 m głębokości. Tutaj jest Suntago Park of Poland – tropikalny raj w centrum Polski. Tutaj są baseny termalne czy tor wyścigowy. Mieszkańcy jakiego innego, niespełna 7 tys. miasta w Polsce, mogą poszczycić się dostępem do takich atrakcji?

Stwierdzę powtórnie: ja drugiego takiego nie znam. I nie możemy tutaj mówić, że skrzyżowanie ważnych dróg zagwarantowało ten sukces. Jest mnóstwo miast na skrzyżowaniach ważnych szlaków komunikacyjnych, które klepią przysłowiową biedę. We Mszczonowie za sukces odpowiedzialny jest właśnie klimat – klimat dla biznesu. W tym mieście żaden inwestor nie jest traktowany jak persona non grata. Z jakimkolwiek pomysłem by nie przybył do tego miasta, zawsze spotyka się z życzliwym zainteresowaniem. Władze miasta wnikliwie analizują potencjalną inwestycję, bezstronnie ją oceniają i w oparciu o obowiązujące prawo podejmują ostateczne decyzje. Mieszkańcy także mają świadomość, czemu zawdzięczają dostęp do unikalnych w skali kraju, a nawet Europy atrakcji.

Przeganiając bez pardonu każdego kolejnego inwestora, mogliby co najwyżej w niedzielne popołudnie pospacerować po okolicznych łąkach. Tym samym zarówno władze miasta jak i jego mieszkańcy tworzą ten tytułowy klimat, który stanowi mix tolerancji, życzliwości, otwartości na świat, na nowości i na wiedzę. Puentując ten tekst chciałbym na bazie moich doświadczeń w Chełmie zadać pytanie: jaki tutaj jest klimat? Czy mieszkańcy miasta są zadowoleni z poziomu inwestycji i ich pozytywnych skutków ubocznych? Czy sami przyczyniają się do tworzenia sprzyjającego klimatu, czy wręcz przeciwnie: wywierają presję na swoich reprezentantów aby utrudniać nowe przedsięwzięcia? Wykorzystywanie całej energii na poszukiwanie argumentów na „nie" dla potencjalnych inwestycji, nie zbuduje wielkości i sławy miasta. Takim sposobem postępowania nie da się uczynić z Chełma polskiego Cupertino, a region nie zamieni się w krajową Dolinę Krzemową. Warto o tym pamiętać i patrzeć na dobre przykłady.

Krzysztof Rdest
Prezes EMKA S.A.

7633

eprasa.pl cbce3d0ec2

CHEŁMSKIE NIEDŹWIEDZIE BIZNESU 2022

PATRONAT HONOROWY
STAROSTA CHEŁMSKI
PIOTR DENISZCZUK

PATRONAT HONOROWY
PREZYDENT MIASTA CHEŁM
JAKUB BANASZEK

Patronat Marszałka
Województwa Lubelskiego
Jarosława Stawiarskiego

PATRONAT MEDIALNY
radio BonTon 104.90 FM CHEŁM

ROZPOCZYNAMY GŁOSOWANIE SMS-OWE

Robert Rozmus gwiazdą Chełmskich Niedźwiedzi Biznesu!

Już po raz siódmy wyróżniającym się firmom, ich właścicielom i menadżerom oraz samorządom przyznane zostaną honorowe tytuły i wręczone nagrody. Laureatów poznamy podczas wielkiej gali Chełmskich Niedźwiedzi Biznesu, która odbędzie się 29 września w Ranczu Budrysa. W tym tygodniu rozpoczynamy głosowanie SMS-owe.

Patronat honorowy nad wydarzeniem objęli: prezydent Chełma **Jakub Banaszek** i starosta chełmski **Piotr Deniszczuk** oraz marszałek województwa lubelskiego **Jarosław Stawiarski**.

Na łamach naszej gazety prezentujemy firmy i przedsiębiorców prowadzących działalność na terenie Chełma i powiatu chełmskiego. Dzięki głosom Czytelników i ocenie Kapituły wyróżniającym się firmom, ich właścicielom i menadżerom oraz produktom przyznany zostanie honorowy tytuł i statuetki Chełmskie Niedźwiedzie Biznesu w kategoriach: Firma Mikro, Firma Mała i Średnia, Produkt Roku, Biznesmen Roku, Debiut Roku, Kobieta Sukcesu oraz Dobroczyńca Roku. Wyłonimy również laureata w kategorii Inwestycja Samorządowa Roku.

fot. witold spisz

Oryginalną statuetką uhonorujemy także Ambasadora Chełmskiego Biznesu. To tytuł przyznawany przez Kapitułę osobom, które z racji zajmowanych stanowisk w czołowych instytucjach i agendach państwowych oraz korporacjach krajowych i zagranicznych lobbowały na rzecz rozwoju Chełma.

Na kandydatów można głosować na kuponie, który jest drukowany w naszej gazecie. Kupon można przynieść do redakcji, przesłać pocztą (na adres: Super Tydzień Chełmski 22-100 Chełm, ul. Lubelska 31) lub wrzucić do jednej z naszych skrzynek ogłoszeniowych.

Od poniedziałku (4 września) uruchomiliśmy też głosowanie za pomocą SMS-ów. Potrwa do 24 września do godziny 23.59. Dla wygody głosujących założyliśmy trzy numery, zróżnicowane ilością głosów i ceną.

W drugim etapie nominowani zostaną poddani ocenie kapituły, która wybierze laureatów i wyróżnionych w każdej kategorii.

Zwycięzców poznamy podczas gali 29 września. Gwiazdą wieczoru będzie znany z telewizji **Robert Rozmus**, śpiewający aktor, gwiazda topowych musicali, szerokiej publiczności znany z Biesiad Zbigniewa Górnego, Kabaretu Olgi Lipińskiej i grupy Tercet czyli Kwartet (którą tworzy z Hanną Śleszyńską, Piotrem Gąsowskim i Wojciechem Kaletą).

W recitalu „Chwytaj dzień - przeboje Zbigniewa Wodeckiego" oddaje hołd wielkiemu artyście. Siłą projektu, oprócz wokalu Rozmusa, są aranże Tomasza Szymusia i Jakuba Lubowicza. Do udziału w koncercie Rozmus zaprosił utalentowaną altowiolistkę i wokalistkę **Oliwię Kędzior-Skrzypczyk**, znaną przede wszystkim z Filharmonii Dowcipu, w której występuje u boku Waldemara Malickiego. **red**

JAK GŁOSOWAĆ SMS-em?

Wyślij SMS
o treści zaznaczonej czerwoną czcionką
na numer:

73601 = 1 głos (koszt 3,69 zł z VAT)
7643 = 3 głosy (koszt 7,38 zł z VAT)
79567 = 5 głosów (koszt 11,07 zł z VAT)

W nawiasach przy kandydatach podajemy sumę głosów z kuponów z gazety (**kolor czarny**) i SMS-ów (**kolor czerwony**)

LISTA KANDYDATÓW

Biznesmen roku

stbr.1 Arkadiusz Tofil, właściciel firmy Aza-Tech Sp. z o.o.
stbr.2 Jacek i Mirosław Kozak, właściciele restauracji Kozak **(3 gł.)**
stbr.3 Grzegorz Jakimiak, właściciel Pstrągowa
stbr.4 Radosław Stasiński, właściciel Sinko Energy

Debiut roku

stdr.1 Duża Modna Moda Damska
stdr.2 Rolujemy sushi
stdr.3 Centrum Zdrowego Oddechu

Dobroczyńca roku

stdp.1 Edyta Kister **(1 gł.)**
stdp.2 Katarzyna Rot
stdp.3 Krystyna Łukasik **(1 gł.)**
stdp.4 Katarzyna Kalita

Firma mała i średnia

stmp.1 Sinko Energy
stmp.2 Kozak S.C.
stmp.3 Społem Chełm Sp. z o.o.

Firma mikro

stmk.1 Restauracja Pstrągowo
stmk.2 B-Tronic - serwis i akcesoria GSM
stmk.3 Sky Fotowoltaika
stmk.4 Restauracja Fragoli
stmk.5 Spółdzielnia Socjalna Dębowy Las
stmk.6 Metro Reklama
stmk.7 Verda Sp. z o.o. - Skład Opału Płomień
stmk.8 Smart Diet
stmk.9 Daw Bruk Bis Sp. z o.o.
stmk.10 Master Klim
stmk.11 KO-TOR Paweł Kostrzanowski
stmk.12 Beautiful Hair
stmk.13 Karol Zagórowski FizjoGabinet

Samorządowa inwestycja roku

stsi.1 Oczyszczalnia ścieków w Zawadówce (gmina Rejowiec)
stsi.2 Centrum Sportu i Rekreacji w Leśniowicach
stsi.3 Odnawialne źródła energii w gminie Wojsławice
stsi.4 Projekt - Budowa dróg gminnych warunkiem rozwoju Gminy Wierzbica **(2 gł.)**

Kobieta sukcesu

stks.1 Marzena Czebiera, właścicielka salonów Lady Marion
stks.2 Kinga Stachniuk, właścicielka salonów Super Optyk **(1 gł.)**
stks.3 Katarzyna Moroz, właścicielka Studia Obuwia
stks.4 Agnieszka Karpiuk, właścicielka Gabinetu Fizjoterapii

Produkt roku

stpr.1 Korepetycje (Centrum Korepetycji Black Sparrow)
stpr.2 Boxy imprezowe (Fest Food)
stpr.3 Burger (American Street Food Chełm)
stpr.4 Amorficzna ziemia okrzemkowa (Media Market)
stpr.5 Wiata parkingowa (Carport)
stpr.6 Piwo kraftowe (Kozak) **(1 gł.)**
stpr.7 Masaż Kobido (Gabinet Kosmetologii Aleksandra Karpiuk)
stpr.8 System Safety Now (HABER Energia)

emitel

EMKA®
WWW.EMKA.COM.PL

SUCCESS Logistics Group

LUBELSKI REGIONALNY FUNDUSZ ROZWOJU

Platforma Obywatelska
Biuro Poselskie
Posła na Sejm RP
Krzysztofa Grabczuka
Chełm, ul. Lwowska 24
Zamość, ul. Żeromskiego 16
Biłgoraj, Pl. Wolności 13

Pasujemy do Ciebie
GMINA CHEŁM POKRÓWKA

Gmina Wierzbica

Gmina Leśniowice

REJOWIEC

WBS
WSCHODNI BANK SPÓŁDZIELCZY W CHEŁMIE

Twój Agent Ubezpieczenia
Kinga Jędrzejewska
NAJLEPSZE UBEZPIECZENIA DLA CIEBIE
Chełm, ul. Lwowska 13 R
798 707 260
663 065 989
4029

eprasa.pl cbce3d0ec2

KATEGORIA: Dobroczyńca Roku

Katarzyna Kalita

Katarzyna Kalita posiada wykształcenie pedagogiczne ze specjalizacją kulturoznawczą i artystyczną. Jednak w życiu wybrała inną drogę. Obecnie pracuje w schronisku, gdzie stara się znaleźć dom biednym i niechcianym zwierzętom oraz dać jak najwięcej miłości tym, które tam przebywają.

Sama jest posiadaczką pięciu psów, czterech kotów, rybek, gryzoni oraz kilku kur, które oczywiście mają u niej dożywocie i nie skończą jako rosół.

- Moja praca jest moją pasją. Swoje życie poświęcam życiu zwierząt. Miłość do nich trwa we mnie, od kiedy pamiętam. Już jako 9-letnia dziewczynka zostałam wegetarianką. Nigdy nie potrafiłam przejść obojętnie wobec krzywdy zwierzaków, od zawsze czułam potrzebę niesienia im pomocy. Czułam, że moim obowiązkiem jest zaopiekować się bezbronnym stworzeniem narażonym na dzisiejszą rzeczywistość, w której niestety spotykamy wiele okrucieństwa, czy znieczulicy na cierpienie innych - mówi pani Katarzyna.

Jednego ze swoich kotów wykarmiła butelką, drugi stracił oko i nikt go nie chciał. Wszystkie jej psy mają problemy behawioralne i zdrowotne. Mimo wszystko w jej domu nigdy nie zabraknie miejsca dla biednych i pokrzywdzonych przez los zwierząt.

- Zawsze zabieram ze schroniska do domu psa, któremu zostało mało czasu. Chcę, aby ostatnie tygodnie swojego życia spędził, czując, że jest kochany - mówi.

W tym roku mija dokładnie 10 lat, odkąd pani Katarzyna pierwszy raz stanęła przed bramą schroniska. Spędzając czas ze zwierzętami, próbowała poradzić sobie ze stratą bliskiej osoby.

- Czułam wtedy, że ich cierpienie podzieli mój ból i w ten sposób znajdziemy wspólne zrozumienie. Tak zostałam wolontariuszką. Spędzałam tam właściwie każdą wolną chwilę: sprzątałam, wychodziłam z psami na spacery, karmiłam, starałam się promować każdego podopiecznego do adopcji, a czasem po prostu głaskałam, przytulałam bądź siedziałam cichutko w boksie i czekałam aż dziki, przerażony pies mi zaufa - tłumaczy pani Katarzyna.

- Mogłabym w tym momencie wiele powiedzieć, ale nie wiem, czy potrafię ująć w kilku zdaniach te wszystkie chwile, które tam przeżyłam. Dokładnie przez dekadę towarzyszył mi śmiech, radość, szczęście, wzruszenie, łzy, rozpacz, żal, złość, bezsenność, bezsilność, dobro, bliskość, wdzięczność, właściwie to chyba nie ma emocji, której nie mogłabym wymienić - mówi.

Jak twierdzi, praca w schronisku to jej drugie życie. Życie, które niejednokrotnie w jej ramionach się zaczynało i kończyło.

- Jest ciężko. Nieraz fizycznie, częściej psychicznie. Czasem przychodzą chwile zwątpienia: może odetchnąć, poświęcić czas innej pasji? Jednak nie potrafię, nie mogę i nie chcę zostawić tych, których kocham. Tych, którzy codziennie na mnie czekają, którzy mnie potrzebują. Czasami też myślę, że ja tak samo potrzebuję ich, jak oni mnie, ponieważ moje życie bez nich byłoby takie... puste - zdradza pani Katarzyna.

- Często słyszę pytania: „Jak to pani wytrzymuje?" „Pani się nie boi?" „Musi pani je kochać...". - Tak kocham, każdego z osobna, każdy jest moim przyjacielem, któremu dziękuję, że mogłam go poznać, bo każda historia tych wspaniałych czworonogów mnie ubogaca, dzięki czemu wiem, że to, co robię, ma sens. Kilka lat temu zdobyłam tytuł technika weterynarii. To mój kolejny krok i wyciągnięcie „łapy" w kierunku zwierząt, a także ich właścicieli, którzy często szukają pomocy dla swoich pupili, które zachorowały w godzinach nocnych czy dniach wolnych, kiedy to lecznice w mieście i okolicy są zamknięte. Wiem, że w Chełmie są dobrzy ludzie, dlatego nie przestanę wierzyć i nie przestanę walczyć o to, aby kiedyś przyszedł czas, w którym człowiek będzie przyjacielem, a nie wrogiem świata - tłumaczy pani Katarzyna. **AF**

KATEGORIA: Dobroczyńca Roku

Krystyna Łukasik

Krystyna Łukasik to charyzmatyczna i niezwykle empatyczna kobieta, która nie ustaje w szerzeniu dobra i pomaganiu potrzebującym. Dzięki wartościom wpajanym od najmłodszych lat przez swojego dziadka Wiktora - kombatanta, już od wielu lat stara się nieść pomoc właśnie temu środowisku. Jak twierdzi, pomaganie oraz działanie na rzecz innych wynika z potrzeby serca.

Pani Krystyna od 6 lat jest koordynatorem, a zarazem wolontariuszem działającego w całym kraju stowarzyszenia „Paczka dla Bohatera". Stowarzyszenie to zajmuje się pomocą kombatantom, osobom represjonowanym w stanie wojennym, czy też działaczom podziemia solidarnościowego. Jest ukierunkowane nie tylko na pomoc rzeczową, ale również na upamiętnienie, osobiste wsparcie, pamięć oraz odwiedziny podopiecznych.

- Chcemy im pokazać, że młode pokolenie docenia ich heroizm. Pamięta, ile wysiłku włożyli w walkę o nasz kraj. Chcemy, by czuli się zaopiekowani, doceniani, a przede wszystkim pamiętani przez społeczeństwo - mówi.

W ciągu ostatnich lat pani Krystyna prowadziła również wiele cyklicznych akcji na terenie Chełma i w jego okolicach, m.in. były to „Bożonarodzeniowa Paczka dla Bohatera", „Wielkanocna Paczka dla Bohatera" oraz różne zbiórki żywności długoterminowej, angażując w nie szkoły, przedszkola oraz instytucje w mieście i okolicy. Wraz z wolontariuszami tworzyła również świąteczne paczki, które później trafiały do podopiecznych ze stowarzyszenia.

- Brałam udział zarówno w urodzinach kombatantów, jak i w ich ostatniej drodze. Przekazywałam im sprzęt medyczny taki jak chodziki, nakładki na wannę, mundury czy też inne niezbędne dla nich rzeczy - dodaje.

Pani Krystyna była również organizatorką zbiórki pieniędzy podczas koncertów w ChDK organizowanych z okazji upamiętnienia powstania warszawskiego. Zebrane środki przekazane zostały na statutową działalność stowarzyszenia. Ponadto wraz z innymi wolontariuszami uczestniczy w pozyskiwaniu rzeczy na prowadzony na Facebooku bazarek „Paczka dla bohatera", gdzie można wylicytować atrakcyjne gadżety.

- Jestem także ogromnie dumna z bycia organizatorką Kiermaszu Charytatywnego, który odbył się w sercu miasta na placu Łuczkowskiego. Również cieszy mnie fakt, że udało mi się wtedy zaangażować wiele instytucji oraz mieszkańców Chełma i okolic - mówi pani Krystyna. **AF**

PAŃSTWOWA AKADEMIA NAUK STOSOWANYCH W CHEŁMIE

WRÓB-EL
FACHOWCY, KTÓRYM MOŻESZ ZAUFAĆ
Hurtownia Elektryczna WRÓB-EL
Chełm, ul. Rejowiecka 181
Montaż instalacji fotowoltaicznych i pomp ciepła Panasonic - serwis
783 896 124
sklep@wrob-el.pl
Wrób-El Fotowoltaika
www.wrob-el.pl
5721

PRZEJAZDY OKOLICZNOŚCIOWE
USŁUGI TURYSTYCZNE
SPÓŁDZIELNIA SOCJALNA
JAN TRANS
608 043 674
Pokrówka, ul. Wiosenna 57
6271

Iwona Szłapak
AGENCJA UBEZPIECZENIOWA

Jagiełło
REGIONALNY BROWAR RODZINNY

POMIX
Wierzbica - Osiedle
602 772 906
kontakt@pomix.com.pl
www.pomix.com.pl

STYLOWNIA
KOSMETYKA FRYZJERSTWO
Chełm, Armii Krajowej 9/2
tel. 82 563 99 33
www.stylowniachelm.pl
NOWOŚĆ!
Endermomasaż RF

SINKO energy
POMPY CIEPŁA
FOTOWOLTAIKA
MAGAZYN ENERGII
CENTRUM OZE
CHEŁM
HRUBIESZOWSKA 102
737 828 758
WWW.SINKOENERGY.PL

PROFESJONALNE
CZYSZCZENIE FILTRÓW
DPF, FAP, SCR, KATALIZATORÓW
METODĄ HYDRODYNAMICZNĄ
Chełm, ul. Prusa 7
tel. 539 821 821

CEMEX
CEMEX Polska Sp. z o.o.
Cementownia Chełm
ul. Fabryczna 6
22-100 Chełm
INNOWACYJNOŚĆ
PARTNERSTWO
ODPOWIEDZIALNOŚĆ
PROFESJONALIZM

SPÓŁDZIELNIA SOCJALNA
Dębowy Las
Pełna oferta cateringowa
Obsługa uroczystości rodzinnych oraz firmowych
Wołkowiany 28A
tel: 781 027 695

Stachniuk
SUPER OPTYK
Chełm
Ul. Popiełuszki 7
Krasnystaw
Pl. Żołnierzy Wyklętych 1
Hrubieszów
Pl. Staszica 16

ROMET®
2597
green world
Piotr Tomaszewski
pon - pt
9 - 18
sobota
10 - 15
Lubelska 115
przy stacji kolejowej
Chełm Miasto
tel. 516 090 230

DOBRY MŁYN Sp. z o.o.
SKLEP
przyzakładowy
CZYNNE
W DNI ROBOCZE
7:00 - 17:00
Sprzedaż mąki i otrąb
Mąka prosto z młyna
SKUP ZBÓŻ: tel. 82 56 56 865 605 653 098

eprasa.pl cbce3d0ec2

KATEGORIA: Kobieta Sukcesu

Agnieszka Karpiuk, właścicielka gabinetu fizjoterapii

W roku 2014, tuż po ukończeniu studiów magisterskich, Agnieszka Karpiuk odważyła się zrealizować swoje największe marzenie - otworzyć własny gabinet fizjoterapeutyczny. To był przełomowy moment. Wtedy zrozumiała, że fizjoterapia to jej pasja, coś, co daje ogromną satysfakcję i spełnienie.

- Początki były trudne i pełne wyzwań. Czułam, że dopiero zaczynam i muszę ciągle poszerzać wiedzę i umiejętności, aby być skuteczną w swoim zawodzie. Jednak to, co naprawdę sprawiało mi radość i satysfakcję, to możliwość leczenia pacjentów zgodnie z moimi zainteresowaniami. Nie chciałam się ograniczać do powierzchownych diagnoz czy rozwiązań. Zawsze wiedziałam, że istnieje głębsza przyczyna dolegliwości, którą trzeba odnaleźć i rozwiązać - mówi Agnieszka Karpiuk.

Dlatego kontynuowała naukę, uczestnicząc w kursach i szkoleniach dotyczących osteopatii i terapii psychosomatycznej.

- Zauważyłam, że większość moich pacjentów boryka się ze stresem i jego negatywnymi skutkami. Chciałam zgłębić ten temat jeszcze bardziej, więc zaczęłam uczęszczać na kursy z psychosomatyki, aby lepiej zrozumieć, jak nasze emocje mogą mieć wpływ na nasze ciało i dolegliwości - mówi.

Ta teoria całkowicie zmieniła jej podejście do ludzkiego ciała. To z kolei przełożyło się na świetne wyniki jej pracy i skłoniło do podjęcia dalszej nauki na Psyche&Soma Academy w Krakowie.

- Było to dla mnie przełomowe. Moje podejście do pracy i terapii całkowicie się zmieniło. Zrozumiałam, że muszę patrzeć na człowieka jako na całość, uwzględniać nie tylko jego ciało, ale także jego stan psychiczny. To było kluczem do skutecznej terapii i pomagania innym w powrocie do zdrowia - dodaje.

Pani Agnieszka musiała przejść wiele szkoleń i kursów, aby upewnić się, że podąża we właściwym kierunku. Ale, jak uważa, ten wysiłek i poświęcenie się nauce było tego warte. - Teraz jestem pewna, że holistyczne podejście do pacjentów, uwzględniające ich ciało, umysł i emocje, jest kluczem do sukcesu w terapii - tłumaczy pani Agnieszka.

Pomaganie innym w powrocie do zdrowia stało się jej życiową misją. - Kiedy jesteśmy pewni, że nasza zawodowa działalność jest naszą pasją, zawsze odniesiemy sukces. Jestem przekonana, że w moim przypadku sukces mierzy się ogromną liczbą wizyt, które przeprowadziłam z pacjentami, a także zapełnionym kalendarzem. Jednak największą wartością mojej pracy jest niezliczona liczba osób, które dzięki mojej terapii pozbyły się dolegliwości towarzyszących im przez lata - mówi Agnieszka Karpiuk.

W jej przypadku praca to nie tylko zawód, to także sposób na życie. Dlatego w wolnym czasie pani Agnieszka zajmuje się ziołolecznictwem, zdrowym odżywianiem i wpływem terapii psychosomatycznych na proces zdrowienia człowieka. Uwielbia również podróżować i poznawać różne kultury. - To rozszerza moje horyzonty i pomaga lepiej zrozumieć innych ludzi - tłumaczy pani Agnieszka. **AF**

KATEGORIA: Firma mikro

KO-TOR serwis Paweł Kostrzanowski

Firma KO-TOR to serwis, który zajmuje się profesjonalną naprawą motocykli oraz quadów. Specjalizuje się głównie w naprawie motocykli japońskich oraz niemieckich, a od niedawna również naprawia i serwisuje motocykle elektryczne.

Firma oferuje kompleksową naprawę i serwis motocykli oraz quadów, wymianę części eksploatacyjnych, naprawę silników, wymianę opon, spawanie metali i plastików oraz przegląd motocykla lub quada przed zakupem i po zakupie, transport motocykla, a także naprawę „door to door"- mówi **Paweł Kostrzanowski**, właściciel.

KO-TOR powstała na początku maja 2020 roku i od tego momentu rozwija, by sprostać wymaganiom stawianym przez klientów.

- Skąd pomysł na założenie własnej działalności? Z zawodu jestem mechanikiem samochodowym, lecz zawsze bardziej interesowały mnie motocykle. Już od najmłodszych lat majsterkowałem przy moich pierwszych motocyklach. I tak hobby przerodziło się w mój pomysł na życie - dodaje pan Paweł.

- Głównym wyznacznikiem naszej pracy jest dobra jakość stosowanych części oraz indywidualne podejście do każdej wykonywanej naprawy. Dużym atutem i udogodnieniem dla naszych klientów jest transport motocykla oraz naprawa „door to door" - podsumowuje Paweł Kostrzanowski. **AF**

Five o'clock
Biuro tłumaczeń
Szkoła języka angielskiego
* ANGIELSKI *HISZPAŃSKI
- Angielski z native speakerami
- English and mindfulness - zajęcia dla Pań
- English for me and my parent
- Angielski Montessori - zajęcia dla Dzieci
- Angielski w szpilkach dla Pań
- Angielski pod krawatem dla Panów
- Kursy przygotowujące do egzaminów i matury
- NOWOŚĆ: Hiszpański - wszystkie poziomy
- Hiszpański dla Dzieci i Rodziców
Chełm, Partyzantów 30
tel. 505 836 531

CENTRUM HOTELOWO - KONFERENCYJNE
REGENT
HOTEL • RESTAURACJA
HOTEL • RESTAURACJA
SALA BANKIETOWA
ul. Lubelska 72, 22-170 Pawłów
tel: 82 566 40 25
mail: hotel.regent@wp.pl

KATEGORIA: Produkt Roku

System „Safety Now" - HABER Energia

Rozdzielnica Średniego Napięcia w wykonaniu „Safety Now" jest wyrobem łączącym najnowocześniejsze technologie bezpieczeństwa i monitoringu, które dedykowane są do rozdzielnic elektrycznych. Rozwiązania te spełniają wymagania Przemysłu 4.0. Zestaw urządzeń i rozwiązań pod nazwą „Safety Now" może być stosowany zarówno w nowych, jak i w istniejących rozdzielnicach niskiego i średniego napięcia.

System „Safety Now" składa się z: rozdzielnicy HABER MS -EBG lub HABER XXL, systemu bezprzewodowego pomiaru temperatury HABER TERMGuard, systemu detekcji łuku elektrycznego HABER ARCGuard, systemu wizualnej kontroli stanu aparatów HABER VIDEOGuard oraz z systemu sygnalizacji świetlnej OPTIguard.

- Każdy z tych systemów pozwala na bezpieczniejszą i prostszą eksploatację rozdzielnic, tworząc kompleksowe rozwiązanie monitoringu dowolnej rozdzielnicy w zakładach przemysłowych, sektorze gospodarczym, OZE oraz w innych branżach - mówi **Andrzej Hulanicki**, prezes Zarządu HABER Energia Sp. z o.o.

- Rozdzielnice, które są wyposażone w nasze systemy „wczesnego reagowania", znacząco podnoszą bezpieczeństwo eksploatacji i zmniejszają koszty związane z serwisem urządzeń - dodaje Hulanicki. **AF**

KATEGORIA: Produkt Roku

Masaż Kobido

Masaż Kobido, znany również jako japoński lifting twarzy, to starożytna technika masażu, która wywodzi się z tradycji japońskiego piękna i pielęgnacji. Jest to nie tylko sposób na relaksację, ale również skuteczna metoda poprawy wyglądu skóry i zapobiegania procesom starzenia.

Wykonuje się go nie tylko na twarzy, ale również na szyi, dekolcie, ramionach i skórze głowy. Technika masażu opiera się na delikatnym uciskaniu, rozcieraniu i wyciąganiu skóry w celu stymulacji krążenia krwi i limfy oraz poprawy elastyczności skóry. Bez wątpienia powinien być to zabieg bezbolesny lub delikatnie odczuwalny.

- Masaż Kobido ma wiele korzyści zarówno dla ciała, jak i dla duszy. Po pierwsze, poprawia krążenie krwi i limfy, co przyspiesza usuwanie toksyn i zwiększa dotlenienie tkanek, co widać już po pierwszym zabiegu. Ponadto wspomaga redukcję obrzęków, eliminację toksyn, a także wzmacnia mięśnie twarzy... ja to nazywam „siłownią dla mięśni twarzy". Bezpośrednio po masażu skóra staje się promienna, jędrna i widocznie napięta. Regularna praktyka może pomóc w redukcji zmarszczek, poprawie konturu twarzy i zapobieganiu procesom starzenia. Poprzez stymulację kolagenu i elastyny w skórze, masaż Kobido zwiększa elastyczność i jędrność skóry - mówi **Aleksandra Karpiuk**, właścicielka gabinetu kosmetologii.

Warto wspomnieć, że masaż Kobido ma również korzyści dla zdrowia ogólnego, ponieważ może zniwelować ból głowy, migreny, a także zminimalizować problemy ze snem. To również terapia manualna, która skutecznie wspomaga łagodzenie objawów bólowych przy bardzo powszechnych problemach tj. bruksizm. Tutaj korzyścią jest redukcja napięcia i stresu.

- W moim gabinecie bardzo istotną kwestią jest indywidualne podejście do każdego pacjenta, wyczucie skóry i mięśni, dzięki czemu mogę poświęcić więcej uwagi na najistotniejsze elementy, maksymalizując efekt terapii manualnej - dodaje pani Aleksandra.

Masaż Kobido to jeden z najczęściej wybieranych zabiegów w jej salonie, ponieważ bez problemu można połączyć go z innymi zabiegami tj., stymulacją czy odżywianiem skóry.

- W swojej pracy skupiam się na doborze odpowiedniej terapii dla danej osoby. Zajmuję się również terapią skór trądzikowych, przebarwień, a także szeroko pojętą rewitalizacją i jej działaniem przeciwzmarszczkowym na skórę - tłumaczy.

Pani Aleksandra prowadzi gabinet kosmetologii w Chełmie od lutego 2022 roku. Wcześniej pracowała w warszawskich gabinetach medycyny estetycznej.

Moją pasją jest również makijaż, dzięki czemu w pracy mogę połączyć część terapeutyczną - kosmetologiczną, z tą bardziej upiększającą, czyli makijażem okolicznościowym - podsumowuje. **AF**

CHEŁMSKIE NIEDŹWIEDZIE BIZNESU 2022

KUPON DO GŁOSOWANIA

WYBIERZ KATEGORIĘ
- ☐ FIRMA MIKRO
- ☐ FIRMA MAŁA I ŚREDNIA
- ☐ PRODUKT ROKU
- ☐ BIZNESMEN ROKU
- ☐ DEBIUT ROKU
- ☐ KOBIETA SUKCESU
- ☐ DOBROCZYŃCA ROKU
- ☐ INWESTYCJA SAMORZĄDOWA ROKU

NAZWA FIRMY/KANDYDAT
.....

DANE GŁOSUJĄCEGO
.....
Imię i nazwisko
.....
Telefon

Wyrażam zgodę na przetwarzanie moich danych osobowych na potrzeby konkursu organizowanego przez Grupę Wydawniczą Słowo.

eprasa.pl cbce3d0ec2

GMINA ŻMUDŹ Przebudowaliby powiatówkę i potem „zęby w ścianę"...?

Drogowy „prezent" drogi jak budżet gminy...

Każdy z nas wie, że drogie prezenty bywają czasami niechciane. Niechciane, gdy są nietrafione. Ze swoim podarunkiem dla gminy Żmudź nie trafił z pewnością zarząd powiatu chełmskiego, który chce, aby jedna ze żmudzkich dróg powiatowych była teraz drogą gminną. Czy tak się stanie? Nie jest to jeszcze pewne, ale gminni radni zajęli już w tej sprawie stanowisko. Gra toczy się o dużą stawkę, ponieważ na szali pojawił się całoroczny budżet gminy i szereg innych inwestycji.

Gdyby gmina otrzymała w spadku po powiecie drogę relacji Alojzów – Leszczany (a mówimy o szosie liczącej w sumie ok. 4,3 km), to uregulowanie jej stanu geodezyjnego i gruntowna przebudowa mogłaby kosztować nawet 14 mln złotych. Tak wynika ze wstępnych wyliczeń, o jakie pokusiły władze samorządu. Na taką „rozrzutność" gminy zwyczajnie nie stać.

- Wiecie państwo, że otrzymaliśmy dosyć nieoczekiwanie pismo, w którym zarząd starostwa poinformował nas o zamiarze przekazania gminie jednej z dróg powiatowych. Chodzi konkretnie o ul. Strażacką. Postanowiliśmy zatem pojechać do panów starostów, aby porozmawiać o zaproponowanych rozwiązaniach. Na spotkanie udało się również kilku naszych radnych gminnych, był też radny powiatowy **Radosław Rakowiecki** i oczywiście starostowie. Przepisy dopuszczają możliwość przekazania gminom dróg wyższej kategorii, jeśli powiat przejmuje np. drogę wojewódzką. Tak się stało w styczniu tego roku. Starostwo otrzymało drogę wojewódzką nr 839 Marynin – Rejowiec Fabryczny – wyjaśniała wójt Niezgoda.

Powiat „wzbogacił się" o kolejne kilometry nawierzchni do wyremontowania, ale - jak twierdzi jego zarząd – gra jest warta świeczki. Dawna droga wojewódzka prowadzi bowiem do terenów inwestycyjnych, zatem jej wyremontowanie traktowane jest przez władze powiatu jako strategiczne. Wszystkie inne, ważne gminne sprawy muszą zejść w tej chwili na dalszy plan, ponieważ zarząd powiatu wszystkie siły i środki rzucić chce właśnie na przejętą drogę wojewódzką. Jednocześnie należy podkreślić, że to przedsięwzięcie niezwykle kosztowne. Na remont blisko 23 kilometrów nawierzchni powiat usiłuje pozyskać dofinansowanie w wysokości blisko 30 mln

źródło: Gmina Żmudź

złotych. Na remont drogi relacji Alojzów – Leszczany powiatu już nie stać.

- Nie godzimy się, aby na nasze barki składać akurat tę drogę. Uważamy, że w zasobach starostwa jest tyle dróg w lepszym stanie, że ten proces mógłby przebiegać w zupełnie inny sposób. Sądzę, że moglibyśmy dojść do porozumienia. Zaproponowaliśmy, że gmina mogłaby przejąć inną drogę, o podobnej długości, w Kazimierówce. Jest to droga gruntowa, zatem faktycznie kwalifikowałaby się do tego, aby mogła zostać uznana za drogę gminną – omawiała problem włodarz gminy.

Gmina wzięła sprawy w swoje ręce...

... i przypomniała, że samorząd przejął już kilka odcinków dróg powiatowych właśnie po to, aby poprawić ich stan. Mowa o odcinku drogi relacji Klesztów – Wołkowiany. Prace drogowe samorząd planuje przeprowadzić też w samych Wołkowianach, a będą dotyczyły również byłej drogi powiatowej. Ktoś mógłby zapytać, po co samorząd występował z taką inicjatywą? Wójt Niezgoda zakomunikowała, że odpowiedź na nie jest bardzo prosta – ponieważ się nie doczekał... Deklaracji w sprawie powiatówek składano wiele, a mieszkańcy do tej pory nie doczekali się na wiele obiecywanych im rozwiązań.

- Przedstawiliśmy nasze rozwiązania, ale nie było żadnej rozmowy. Uważam, że sposób, w jaki starosta z nami rozmawiał, uwłacza godności samorządowca. Ale nie tylko. Po prostu człowieka, osoby dobrze wychowanej. Na spotkaniu pojawili się przecież radni, a on stwierdził krótko, że będzie robił, co zechce i nie będzie z nami dyskutował. I po prostu wyszedł. Nie możemy dalej tolerować takiego zachowania pana starosty. Jest ono niedopuszczalne – wyjaśniała radnym wójt.

Jej zdaniem zaproponowany przez zarząd powiatu projekt uchwały zawiera zapisy, które okażą się brzemienne w skutkach, ponieważ gminy zwyczajnie nie stać na to, aby zająć się w przyszłości dziurawą drogą.

- Przecież jesteście państwo tego świadomi. Mamy tyle zaplanowanych zadań, tyle jeszcze do zrobienia, a tymczasem przejęcie drogi i jej wyremontowanie wiązałoby się dla nas z poniesieniem wydatków rzędu całego naszego rocznego budżetu. Samo jej geodezyjne uregulowanie to koszt ok. 1 mln złotych, a remont to kolejne kilkanaście milionów. Nie mówiąc już o bieżącym letnim i zimowym utrzymaniu – skwitowała Niezgoda.

Tyle mogą - zająć stanowisko...

Wszystkie te wyjaśnienia miały stanowić uzasadnienie do uchwały, w której radni mieli zająć stanowisko w sprawie proponowanych przez powiat rozwiązań. Uchwała ma być dodatkowym argumentem przeciwko przyjmowaniu dokumentu zarządu na najbliższej radzie powiatu. A Żmudź, przypominamy, to nie jest jedyny samorząd, który próbuje się obdarować drogowym „prezentem". Zmiany planowane są również w gminach: Sawin, Dorohusk, Leśniowice, Wojsławice oraz mieście Rejowiec Fabryczny i Rejowiec.

Wicestarosta **Jerzy Kwiatkowski** mówi, że spotkanie nie przebiegało co prawda „w zbyt dyplomatycznej atmosferze", ale jednocześnie skupione było na wyjaśnieniu, jakie argumenty kryją się za aktualnymi działaniami zarządu powiatu.

- Nasza decyzja o zmianie kategorii dróg powiatowych ma przede wszystkim związek z finansami powiatu. Nas również nikt nie pytał o stanowisko, kiedy przekazywano nam drogę wojewódzką. Chciałbym podkreślić, że decyzję w tej sprawie będzie podejmowała rada powiatu i jest jeszcze czas na dyskusje i korzystne, dla obu stron, porozumienie. Z drugiej strony nie dziwię się samorządom, ponieważ nikt nie chce otrzymać takiego „prezentu", do którego musi następnie dołożyć własne środki – skomentował wicestarosta Kwiatkowski.

RC

Gospodynie wyróżnione

REGION Wieniec z Turki w powiecie chełmskim zdobył wyróżnienie podczas tegorocznych dożynek wojewódzkich w podlubelskim Radawcu. Uwiły go panie z koła gospodyń, które w ubiegłym roku również tam były i po raz drugi z rzędu zostały uhonorowane.

Sekret dobrego wieńca tradycyjnego w kształcie korony zwieńczonej krzyżem jest zawsze ten sam. Zero sztucznych materiałów.

- Najstarsze członkinie naszego koła wiją wieńce od lat siedemdziesiątych ubiegłego stulecia. Zasady są przeważnie te same, ale w tym roku zmieniłyśmy technikę. Robiłyśmy małe pęki po kilka kłosów zbóż, związywałyśmy wszystko sznurkiem z konopi, a potem układałyśmy w całość na pałąku. Zawsze dodajemy też żywe i zasuszone kwiaty. Nie brakuje również traw. To pracochłonna robota, ale wszystko jest naturalne - mówi **Anna Majewska**, przewodnicząca koła gospodyń w Turce.

W niedzielę (3 września) panie brały udział w dożynkach powiatu chełmskiego, które odbywały się w Sawinie. Tym razem nie wystartowały w konkursie wieńców, bo na prośbę starostwa pojechały z nim na wojewódzkie święto plonów.

fot. Starostwo Powiatowe w Chełmie

Z powiatu krasnostawskiego do Radawca pojechały po raz drugi z rzędu gospodynie z Zastawia Kolonii i Łan, które wygrały konkurs w swoim regionie. Powiat włodawski reprezentowało KGW Siedliszcze nad Bugiem.

Warto dodać, że starościną tegorocznych dożynek wojewódzkich była **Magdalena Jagiełło** z powiatu krasnostawskiego.

GD

Nowy rok z nowymi dyrektorami

GM. CHEŁM Zmiany zostały oficjalnie potwierdzone w zarządzeniach, jakie w lipcu tego roku wydał w tej sprawie wójt Wiesław Kociuba. Kto będzie zarządzał placówkami przez kolejne pięć lat?

W placówce w Stawie do 6 kwietnia na dyrektorskim stanowisku pozostawała zatrudniona **Katarzyna Śniatkowska**. Pracę w tym charakterze rozpoczęła 1 września 2013 roku.

- Pani Katarzyna Śniatkowska jest obecnie związana z Kuratorium Oświaty w Lublinie Delegatura w Chełmie – wyjaśnia **Jolanta Krop**, dyrektor Biura Obsługi Szkół Gminy Chełm.

Już 7 kwietnia stanowisko dyrektora Szkoły Podstawowej w Stawie zostało powierzone **Anicie Pękale,** która dyrektorem była oficjalnie tylko do 31 sierpnia.

Szkołą w Okszowie kierowała do tej pory **Krystyna Zera**. Ze stanowiskiem związana była od 1 lipca 2014 roku. Szkołę opuściła z końcem sierpnia, ponieważ przeszła na emeryturę.

- 8 maja wydano zarządzenie wójta w sprawie ogłoszenia konkursów na stanowisko dyrektora w Okszowie i w Stawie. W wyniku przeprowadzonego postępowania konkurs na dyrektora w Stawie wygrał **Dariusz Mielniczuk** i powierzono mu tę funkcję od 1 września tego roku – dodaje dyrektor Krop. - Natomiast konkurs na stanowisko dyrektora placówki w Okszowie wygrała pani **Eliza Orzeszko**. Swoje obowiązki zaczęła pełnić również 1 września – wyjaśnia szczegóły zmian Jolanta Krop.

RC

eprasa.pl cbce3d0ec2

SUPERKOŁOWROTEK

Z dziennika wędkarskiego

Dożynkowe wędkowanie

11 wędkarzy z pięciu chełmskich kół rywalizowało na Bugu podczas zawodów o Puchar Wójta Gminy Dorohusk. Tradycyjnie już towarzyszyły one gminnym dożynkom. Łowiono w jednej trzygodzinnej turze, a zmaganiom sędziował **Rafał Guzowski**. Zwycięzcą rywalizacji został **Marek Kupisz** z Koła Wola Uhruska (5200 pkt), na drugim miejscu uplasował się **Wojciech Kowalczyk** z tego samego koła (4340 pkt), a podium zamknął **Adam Żukowski** z Koła Moczykij (2920 pkt). Ten ostatni złowił też największą rybę zawodów - leszcza o wadze 970 g. Zawodnicy z czołowych miejsc w końcowej klasyfikacji uhonorowani zostali przez wójta gminy Dorohusk **Wojciecha Sawę** pucharami, dyplomami i upominkami wędkarskimi.

Mundurowi też wędkują

Osiem drużyn rywalizowało z kolei w XVIII Towarzyskich Zawodach Wędkarskich Służb Mundurowych zorganizowanych na łowisku w Stawie przez Koło PZW Brzana. Zawody przeprowadzono w dyscyplinie feeder classic. W klasyfikacji drużynowej najlepsza była drużyna organizatorów (6960 g), drugie miejsce przypadło Emerytom Chełm (5710 g), a trzecie ZK Hrubieszów (5620 g). Indywidualnie na podium stawali kolejno: **Krystian Cymborski** z Brzany Chełm (6550 g), **Sławomir Ługowski** z 18 Batalionu Siedlce (3270 g) i **Marcin Bałakut** z ZK Hrubieszów 3130 g. Największą rybę zawodów - karasia srebrzystego o wadze 750 g - złowił Krystian Cymborski. Dzień po tych zmaganiach, koła PZW Brzana i Sum z Chełma zorganizowały również zawody dla dzieci. Wzięło w nich udział 16 uczestników, którzy otrzymali nagrody w postaci wędek i zanęt. **MP**

Utrudniony ruch przez 18 miesięcy!

CHEŁM W ubiegłym tygodniu rozpoczęły się roboty budowlane na terenie dawnego dworca PKS związane z budową biurowca Fabryka Chełm. W związku z tym wprowadzona została zmiana organizacji ruchu na ul. Lwowskiej.

fot. UM Chełm

Zgodnie z czasowym oznakowaniem wprowadzony został nakaz skrętu w prawo z ul. Lwowskiej w ul. Partyzantów dla wszystkich użytkowników dróg, z wyłączeniem pojazdów obsługujących budowę przy ul. Lwowskiej 20 oraz rowerzystów. Dotychczas wjazd na ten odcinek był m.in. możliwy dla posiadaczy kart parkingowych i identyfikatorów, zaopatrzenia i taxi.

Z obowiązującego wcześniej nakazu skrętu w lewo z ul. Partyzantów w ul. Lwowską wyłączeni zostali rowerzyści, którzy mogą w ten sposób dojechać na deptak.

Wyłączonych z użytkowania zostało wszystkie 5 miejsc dla osób niepełnosprawnych na ul. Lwowskiej przed wjazdem na deptak. Jest to niezbędne z uwagi na dojazd na teren budowy długich pojazdów ciężarowych z naczepami, które zachodzą podczas skrętu na powierzchnię kopert. Osoby z kartami parkingowymi powinny na czas budowy korzystać z miejsc dostępnych wzdłuż ul. Popiełuszki oraz przy Placu Kupieckim.

Zamknięty został również wjazd na deptak z jezdni ul. Lwowskiej, z przejazdu mogą korzystać wyłącznie rowerzyści. Dojazd pojazdów zaopatrzenia oraz innych, które dotychczas korzystały z wjazdu od strony dworca PKS, został umożliwiony od strony ul. Sybiraków, drogą przy pawilonie Chrobry i dalej na deptak.

Mieszkańcy będą musieli przywyknąć do zmiany organizacji ruchu, bo potrwają do lutego 2025, aż zostanie wybudowany biurowiec Fabryka Chełm.

oprac. GD

2269
NOWOŚĆ!!!
Sprawdzenie auta przed zakupem
- elementy, które były malowane
- geometrię i stan zawieszenia
- komputerowy odczyt usterek
- stan układu hamulcowego
MOTO-POL
Chełm, al. Przyjaźni 2
tel./fax (82) 565 50 30
GOODYEAR DUNLOP FULDA DEBICA

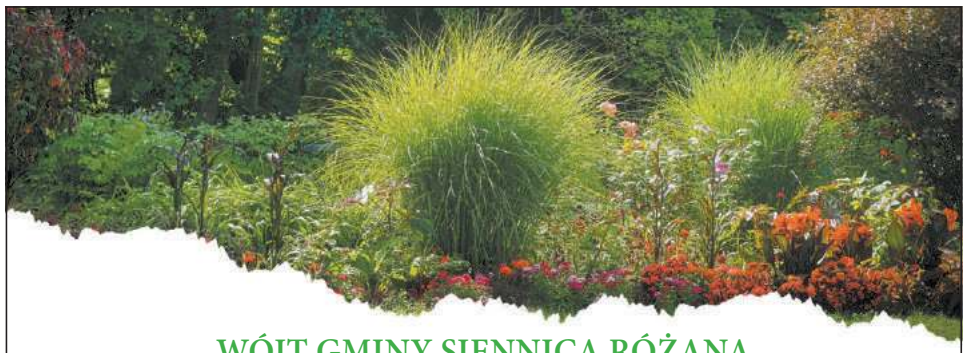
WÓJT GMINY SIENNICA RÓŻANA
UNIWERSYTET TRZECIEGO WIEKU
STOWARZYSZENIE MIŁOŚNIKÓW ZIEMI SIENNICKIEJ
ogłaszają konkurs pod nazwą:
OGRÓD SENIORA PRZYJAZNY OWADOM
W RAMACH MODUŁU SENIORADA
ZGŁOSZENIA DO DNIA 4 WRZEŚNIA 2023 ROKU
ATRAKCYJNE NAGRODY
REGULAMIN KONKURSU DOSTĘPNY NA STRONIE
WWW.SIENNICA.PL

Konkurs „Ogród seniora przyjazny owadom" jest realizowany w ramach projektu EkoBohater
- edukacja ekologiczna i prozdrowotna w Gminie Siennica Różana
Sfinansowano ze środków Wojewódzkiego Funduszu Ochrony Środowiska i Gospodarki Wodnej w Lublinie
oraz Narodowego Funduszu Ochrony Środowiska i Gospodarki Wodnej
NA ZADANIA Z ZAKRESU EDUKACJI EKOLOGICZNEJ
w ramach PROGRAMU REGIONALNEGO WSPARCIA EDUKACJI EKOLOGICZNEJ
NARODOWY FUNDUSZ OCHRONY ŚRODOWISKA i GOSPODARKI WODNEJ
WFOŚiGW
UTW
7635

Od września zmiany w przepisach drogowych

Podobnie jak przed rokiem, także we wrześniu 2023, czekają nas zmiany w przepisach drogowych. Co się zmieni?

fot. iStock

We wrześniu 2022 roku – przypomnijmy – weszły w życie przepisy podwyższające maksymalną liczbę punktów karnych do 15. Zlikwidowano również kursy redukujące punkty karne (6 po każdym szkoleniu), które organizowały wojewódzkie ośrodki ruchu drogowego.

Wprowadzono także zasadę kasowania punktów karnych po 2 latach od opłacenia mandatu (wcześniej był to roku od popełnienia wykroczenia). Pojawiła się też zasada recydywy z podwójną stawką mandatu za ponowne popełnienie tego samego poważnego wykroczenia w ciągu 2 lat.

Najwyraźniej uznano, że nowe przepisy są zbyt surowe. I że należy je złagodzić. W efekcie obecna nowelizacja to krok wstecz w porównaniu ze stanem obecnym.

Co zatem zmieni się we wrześniu 2023?

Otóż punkty karne ponownie będą likwidowane po roku. To po pierwsze. Po drugie – już wiadomo, że wracają kursy redukujące punkty karne. Tak jak poprzednio ich organizacją zajmą się WORD-y. Na razie nie znamy terminu ich uruchomienia ani kosztów. Poznamy je po publikacji rozporządzenia ministra MSWiA.

Na przedawnienie punktów karnych będzie można liczyć nie rok po popełnieniu wykroczenia, ale rok po opłaceniu mandatu. W przypadku spraw, które trafiły do sądu – od uprawomocnienia się grzywny.

Uwaga! Kary naliczone do 16 września 2023 będą kasowane według starych zasad: dopiero po 24 miesiącach od opłacenia mandatu. Lepiej o tym pamiętać.

News4Media

2007
SAMOCHODOWE INSTALACJE GAZOWE
elcar
MONTAŻ - SERWIS • SPRZEDAŻ CZĘŚCI
KLIMATYZACJA AUTOELEKTRONIKA
Chełm, ul. Zawadówka 22
82 5602114, 503 156 879
elcar@auto-gaz.chelm.pl
SERWIS SYSTEMÓW HOLENDERSKICH
VIALLE LOVATO BRC LANDIRENZO AG

CHEŁM OPON SERWIS Baza
OPONY CAŁOROCZNE
82/565-18-95
CHEŁM
Dembowskiego 1/2
3323

eprasa.pl cbce3d0ec2

Co jest grane?

MIĘDZY NAMI ŻYWIOŁAMI

przygodowy, animacja

„Między nami żywiołami" to najnowsza animacja Disneya i Pixara. Akcja filmu rozgrywa się w Żywiołowie, mieście zamieszkanym przez przedstawicieli ognia, wody, ziemi i powietrza. Iskra to twarda, sprytna i ognista dziewczyna, która wbrew woli ojca zaprzyjaźnia się z zabawnym, płynącym z prądem chłopakiem imieniem Wodek. Ich znajomość wywraca świat Iskry do góry nogami i sprawia, że bohaterowie zaczynają na nowo odkrywać otaczający ich świat.

CHEŁM
CKF ZORZA 4-7 września – godz. 16

RAPORT PILECKIEGO

biograficzny, dramat

Rotmistrz Witold Pilecki daje się aresztować, by zostać osadzonym w obozie koncentracyjnym Auschwitz. Tam organizuje konspiracyjny ruch oporu AK, a po 947 dniach w obozowej niewoli i brawurowej ucieczce pisze raporty, w których podejmuje próbę informowania świata o Holokauście oraz innych zbrodniach. Następnie bierze udział w powstaniu warszawskim oraz walczy w II Korpusie Polskim generała Andersa we Włoszech. Po powrocie do Polski zostaje aresztowany i skazany na karę śmierci.

CHEŁM
CKF ZORZA 4 i 6 września – godz. 13.30 i 18.15; 5 i 7 września – godz.13.30 i 20.30

KRASNYSTAW
KINO MORSKIE OKO 8-10 września – godz. 16

UKRYTA SIEĆ

thriller

Dziennikarka Julita Wójcicka prowadzi śledztwo w sprawie tajemniczej śmierci telewizyjnego celebryty. Uważa, że to nie był nieszczęśliwy wypadek a precyzyjnie zaplanowana zbrodnia. Każdy krok, który zbliża ją do odkrycia prawdy, ściąga na nią śmiertelne niebezpieczeństwo. Ktoś ją obserwuje, zna jej najbardziej wstydliwe tajemnice, wyprzedza każdy jej ruch. Aby nie stać się kolejną ofiarą, Julita musi wniknąć w ukrytą sieć cyberpowiązań.

CHEŁM
CKF ZORZA 4 i 6 września – godz. 20.45; 5 i 7 września – godz. 18.15; 8 września – godz. 20.15; 9 września – godz. 17.45; 10 września – godz. 16

Kaspar na krasnostawskim rynku

SPEKTAKL Krasnostawski Domu Kultury zaprasza 7 września o godz. 20 na plenerowy spektakl pt. „Kaspar", przygotowany przez Teatr Biuro Podróży w ramach programu „Teatr Polska 2023", organizowanego przez Instytut Teatralny. Spektakl zostanie wystawiony w rynku miejskim (Plac 3 Maja). Wstęp wolny.

Kaspar Hauser to postać historyczna. Nazywany był sierotą Europy. To „wilcze dziecko" wychowywane było bez kontaktu z ludźmi. Dzieciństwo spędził w samotności, zamknięty w małym pomieszczeniu. Jego jedyną zabawką był konik. Gdy, pewnego popołudnia, ku zaskoczeniu mieszkańców pojawia się niespodziewanie na placu w Norymberdze, potrafi powiedzieć tylko słowo „koń". Umie się jeszcze podpisać. Kaspar nie wie, kim jest, nie zna ludzi, nic nie umie. Jest zdany na dobrą lub złą wolę społeczności, w której się pojawił. Przedstawiona w estetyce prostej ludowej opowieści przeniesionej z przeszłość, historia Kaspara pokazuje, jak zmienia się społeczna percepcja obcego, jak wpływa na decyzje i działania otoczenia. Jest to spektakl niezwykle współczesny i jakże „polski". **szer (źródło: Teatr Polska)**

Spektakle prezentowane w ramach projektu „Teatr Polska" organizowane są przez Instytut Teatralny im. Zbigniewa Raszewskiego, a finansowane ze środków Ministerstwa Kultury i Dziedzictwa Narodowego. Inspiracją dla jego powstania były objazdy teatralne organizowane w okresie międzywojennym przez Redutę Juliusza Osterwy i Mieczysława Limanowskiego, które przybliżały publiczności najważniejsze osiągnięcia polskiego teatru tamtego okresu.

Opowieść o sile przyjaźni

SPEKTAKL Chełmski Dom Kultury i Teatr Andersena zapraszają dzieci i dorosłych 9 września o godz. 16 na „Drzewo życzeń". Bezpłatne wejściówki dostępne w ChDK i kinie Zorza.

Spektakl powstał na podstawie bestselerowej książki **Katherine Applegate** w tłumaczeniu **Marii Glasenapp**, adaptacji i reżyserii **Mateusza Przyłęckiego**. Opowiada historię imigrantów: Samar i jej rodziny, którzy przyjeżdżają do małego miasteczka w Ameryce i wynajmują tam dom. Niestety nie wszyscy przyjmują ich z otwartymi ramionami. Część lokalnej społeczności nie chce, żeby obok nich mieszkali przybysze z innego kraju. Samar czuje się samotna. Jej największym marzeniem jest mieć przyjaciela. Miejscowy Dąb i wrona Bongo pomagają dziewczynce spełnić jej marzenie. Samar zaprzyjaźni się ze Stephenem, który mieszka w sąsiedztwie. Dzięki pomysłowości chłopca mieszkańcy miasteczka okażą rodzinie Samar gościnność i wsparcie.

To mądra, wzruszająca historia o sile przyjaźni, która pomaga zwyciężać swoje lęki i uprzedzenia oraz o tym, że warto być otwartym na innych – nie tylko na mieszkańców innego kraju, ale również na rośliny i zwierzęta, od których możemy się wiele nauczyć.

Występują: **Daniel Lasecki**, **Natalia Sacharczuk**, **Maria Wąsiel**, **Łukasz Staniewski**, **Kinga Matusiak-Lasecka**, **Katarzyna Staniewska**, **Kacper Kubiec**, **Adam Organista**, **Bogusław Byrski** i **Mirella Rogoza-Biel**. **szer**

Salvador Dali w muzeum

WYSTAWA W Muzeum Ziemi Chełmskiej, w nowo odrestaurowanym obiekcie przy ul. Świętego Mikołaja 4, oglądać można 21 akwafort Salvadora Dalego składających się na cykl Tristan i Izolda. Prace powstały w latach 1969-1970. Tego nie można przegapić!

Po raz pierwszy w Chełmie eksponowane są prace jednego z najwybitniejszych, a zarazem najciekawszych przedstawicieli surrealizmu. Zostały wypożyczone z Epicentrum Art Galery. To historia miłości Tristana i Izoldy widziana oczami Dalego.

Prace tego wielkiego artysty oglądać będzie można w chełmskim muzeum do 29 września w godzinach otwarcia placówki: od poniedziałku do piątku od 8.00 do 16.00, a w soboty i niedziele od 12.00 do 16.00. **szer**

Zaproszenie do świata kolaży

WYSTAWA Chełmska Biblioteka Publiczna im. M. Orsetti zaprasza na wernisaż kolaży Beaty Rottau-Pawełczyk. Wydarzenie odbędzie w piątek, 8 września o godz. 18 w Galerii NOVA ChBP, ul. Partyzantów 40.

- Po sukcesie ubiegłorocznej ekspozycji ponownie będziemy mieli okazję gościć Państwa na wystawie prac autorstwa artystki związanej z Chełmem. Prezentowane obrazy z pogranicza kolażu i malarstwa powstały w ostatnim roku. Głównym wątkiem prac jest kobiecość jako wrażliwość, delikatność, ale także siła, odwaga i niezależność – zapraszają organizatorzy.

Wernisaż będzie też dobrą okazją do poznania drugiej z artystycznych pasji Beaty Rottau-Pawełczyk. Wraz z przyjaciółmi ze Śląska i z Chełma (m.in. **Adamem „Kaczorem" Białowiejskim** i **Krzysztofem „Żabą" Kostrubcem**) wystąpi na koncercie, który będzie towarzyszył spotkaniu.

Autorka prac jest chełmianką, absolwentką I LO im. Stefana Czarnieckiego. Obecnie mieszka na Śląsku. W Tychach prowadzi agencję reklamową. Jak mówi, od zawsze była w niej ogromna potrzeba tworzenia i wyrażania artystycznej ekspresji.

Z przykładami jej twórczości można zapoznać się na profilu instagramowym @beatabonata.

Wystawę prac Beaty Rottau-Pawełczyk będzie można oglądać do 5 października.

szer

„Urodzeni mordercy" na 100-lecie Warner Bros

SEANS Tym razem w ramach obchodów 100 rocznicy wytwórni braci Bros krasnostawskie kino Morskie Oko pokaże legendarny thriller w reżyserii Oliver Stone'a z 1994 roku. Projekcja 6 września o godz. 19.

Bohaterami filmu są Mickey i Mallony, para kochanków i psychopatycznych morderców. Terroryzują całą Amerykę, dopuszczając się serii brutalnych zabójstw. Dzięki mediom, które

na bieżąco relacjonują ich krwawe wyczyny, stają się bohaterami i unikają kary. Film, poprzez synergię obrazów i rytmów sprawia, że odczuwamy świat w nowy sposób.

W krasnostawskim kinie jubileuszowe obchody Warner Bros trwać będą do listopada. Publiczność zobaczy jeszcze pięć filmów. Będą to „Skazani na Shawshank", „Sok z żuka", „Duch", „Oczy szeroko zamknięte" i „Wielki Gatsby". Pokazy będą odbywać się w środy o godz. 18 (dwa razy w miesiącu). **szer**

Co jest grane?

MIRACULOUS: BIEDRONKA I CZARNY KOT. FILM

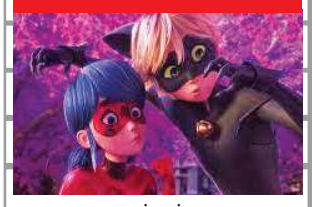

animacja

Kiedy tajemniczy złoczyńca zaczyna grozić Paryżowi czarną magią, do walki z nim staje Marinette, nieśmiała nastolatka przemieniona w superbohaterkę – Biedronkę. Próbując pogodzić niebezpieczną misję z obowiązkami w domu i szkole, łączy siły z obrońcą sprawiedliwości – Czarnym Kotem. Nie wie jednak, że pod maską bohatera ukrywa się jej kolega z klasy, w którym od dawna jest zakochana.

CHEŁM
CKF ZORZA 8 września – godz. 13.45; 9-10 września – godz. 11.30

WOJOWNICZE ŻÓŁWIE NINJA: ZMUTOWANY CHAOS

animacja, akcja

Po latach bycia chronionymi przed ludzkim światem, bracia Donatello, Michelangelo, Leonardo i Raphaelo wyruszają, aby zdobyć serca nowojorczyków i zostać przez nich zaakceptowanymi jako normalni nastolatkowie. By zaskarbić sobie ich wdzięczność, zieloni bohaterowie wraz z nową koleżanką April O'Neil chcą powstrzymać przestępcę ukrywającego się pod pseudonimem Super Mucha. Wierzą, że jeśli tego dokonają, zostaną okrzyknięci prawdziwymi herosami i nikt nie będzie się ich bał.

CHEŁM
CKF ZORZA 8 września – godz. 16; 9-10 września – godz. 14

ULMANOWIE. BŁOGOSŁAWIONA RODZINA

dokumentalny

Pretekstem do opowiedzenia tej historii stało się jedno z najbardziej niezwykłych wydarzeń w historii Kościoła. Po raz pierwszy na ołtarze trafia cała rodzina, w tym nienarodzone dziecko! Ten bezprecedensowy fakt nadaje dziełu reżysera ostateczny kształt. „Ulmowie. Błogosławiona rodzina" nie jest już w pierwszej kolejności filmem o zbrodni i nienawiści, lecz o nadziei i miłosierdziu. Jest opowieścią o dobru, które pokonuje zło; o sensie poświęcenia, o człowieczeństwie, które triumfuje…

CHEŁM
CKF ZORZA 9 września – godz. 16; 10 września – godz. 18.15

eprasa.pl cbce3d0ec2

Mammobus przyjedzie do pań

KRASNYSTAW W tym tygodniu mammobus zawita do Krasnegostawu. Będzie czekał na panie przez kilka godzin. Warto skorzystać.

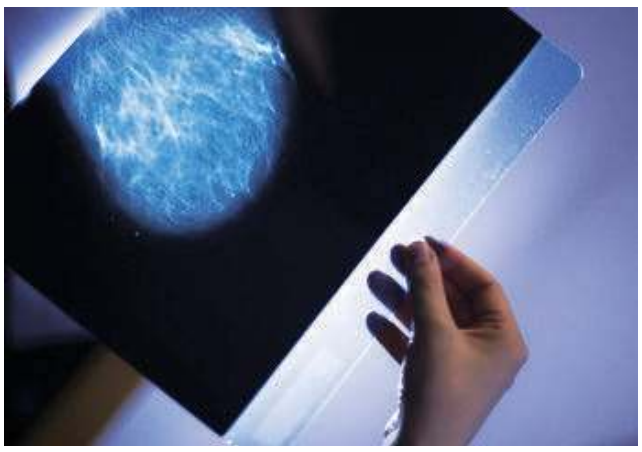

Mobilna pracownia zaparkuje w środę (6 września) przy Krasnostawskim Domu Kultury (ul. Okrzei 10). Badania wykonywane będą od godziny 9 do 15. Zarejestrować się można, dzwoniąc pod nr 723 351 002 lub 723 351 003.

Badania są wykonywane w ramach Populacyjnego Programu Wczesnego Wykrywania Raka Piersi nadzorowanego przez Ministerstwo Zdrowia i finansowane przez Narodowy Fundusz Zdrowia. Mogą wziąć w nich udział panie w wieku 50-69 lat, które są ubezpieczone, nie są leczone z powodu raka piersi, a także: nie miały wykonywanej mammografii w ramach programu w ciągu ostatnich dwóch lat lub są w grupie ryzyka i w roku poprzedzającym otrzymały pisemne wskazanie do wykonania ponownej mammografii po upływie 12 miesięcy. Badanie nie wymaga skierowania lekarskiego, ale warto wcześniej zadzwonić i umówić się na konkretną godzinę.

Mammografia trwa tylko kilka minut i polega na zrobieniu czterech zdjęć rentgenowskich. Badanie pozwala na rozpoznanie i wykrycie zmian bezobjawowych (guzków i innych nieprawidłowości) w bardzo wczesnym etapie rozwoju, kiedy nie są one wyczuwalne podczas samokontroli piersi lub badań palpacyjnych. Wcześnie wykryty nowotwór piersi pozwala zaś rozpocząć natychmiastowe i skuteczne leczenie oraz daje niemal 100-procentową gwarancję powrotu do zdrowia.

szer

Energetyki nie dla nieletnich

Napoje zawierające taurynę i kofeinę, czyli tak zwane energetyki nie mogą być już sprzedawane osobom poniżej 18 roku życia. Za złamanie tych przepisów grozi do 2 tysięcy złotych grzywny.

To nie koniec ograniczeń dotyczących tych napojów. Od 1 stycznia przyszłego roku obowiązywał będzie zakaz ich sprzedaży na terenie szkół oraz innych jednostek systemu oświaty. Kto się temu nie podporządkuj, też poniesie finansowe konsekwencje.

Z kolei na producentach i importerach napojów z dodatkiem kofeiny lub tauryny spoczywa obowiązek oznaczenia opakowania wyrobu widoczną, czytelną i umieszczoną w sposób trwały informacją o treści „napój energetyzujący" lub „napój energetyczny". Jej brak grozi grzywną do 200 000 zł lub karą ograniczenia wolności albo obydwiema tymi karami łącznie.

Z badań przeprowadzonych w 2022 r. przez Instytut Matki i Dziecka w Warszawie oraz Uniwersytet Warszawski, wynika, że jedna czwarta najmłodszych uczniów pije napoje energetyzujące. Co najmniej raz w tygodniu sięga po nie co dziesiąty 11-latek i prawie połowa 15-latków. **opr. szer**

MAMY prawa do świadczeń

W ramach realizowanego projektu „MAMY prawa do świadczeń" lubelski oddział wojewódzki NFZ przygotował materiały informacyjne dla kobiet w ciąży, w czasie porodu i połogu.

Ciąża to wyjątkowy czas w życiu każdej kobiety. - Na każdym jej etapie masz prawo do: nieodpłatnych świadczeń opieki zdrowotnej finansowanych ze środków publicznych związanych z ciążą, porodem i połogiem, do poszanowania Twojej intymności i godności oraz pełnej informacji o przebiegu ciąży, porodu i połogu, stosowanych procedurach medycznych i ich konsekwencjach. Informacje o stanie Waszego zdrowia są chronione i nie mogą być udostępniane bez Twojej zgody - przypomina NFZ.

Ulotki są dostępne w większości poradni położniczo-ginekologicznych i aptek na terenie województwa lubelskiego. Informacje dotyczące praw kobiet podczas ciąży, w czasie porodu i połogu dostępne są również na stronie lubelskiego NFZ. **szer**

marmed Chełm
PORADNIA ORTOPEDYCZNA
· USG stawów biodrowych
· kontuzje sportowe, zwyrodnienia
· urazy, złamania, blokady
· leczenie osoczem i komórkami macierzystymi
· diagnostyka USG/RTG
PRACOWNIA USG / RTG
· USG tarczycy
· USG węzłów chłonnych
· USG szyi (ślinianki, tarczyca, węzły chłonne)
· USG jamy brzusznej
· USG piersi
BEZPŁATNA MAMMOGRAFIA dla pań w wieku 50-59 lat
Przychodnia Marmed Chełm, ul. Obłońska 9 82 563 90 74

GABINET STOMATOLOGICZNY
lek. stom. Beata Olszamowska
KONTRAKT NFZ
Nowy OŚRODEK ZDROWIA ul. Diamentowa 8, Kamień tel. 602 178 942 82- 567 15 17
CZYNNY pon. - czw. 9.00 -13.00 wt. 13.00 - 18.00 śr. 9.00 - 14.00
ZAPRASZAMY PACJENTÓW Z CHEŁMA I OKOLICZNYCH GMIN 5545

GABINET ZDROWIA PSYCHICZNEGO
PRZYCHODNIA SPECJALISTYCZNA CENTRUM
Dr n. med. Marek Daniłosio
lekarz specjalista psychiatra psychoterapeuta
leczenie zaburzeń psychicznych u dorosłych, młodzieży i dzieci
Chełm, ul. Szpitalna 47/10
82 569 90 10, 82 569 90 11
www.przychodniacentrum.com 6405

PRACOWNIA PROTETYCZNA
Technik dentystyczny
Jadwiga Branecka - Kania
pl. Kupiecki 10 (II piętro)
pon. - pt.: 10.00 - 16.00
Tel: 606 902 148 3858

LEK DENT
Niepubliczny Zakład Opieki Zdrowotnej
• Leczenie stomatologiczne
Agnieszka Wojewoda - Torój
Alicja Dyszewska - Wojewoda
Barbara Wojewoda
Czynne: pon. - pt. 8.00 - 18.00 sob. 8.00 - 14.00
Rejestracja 82 563 13 53 82 565 13 53
Chełm, ul. Wołyńska 32 6974

LEK DENT Chełm ul. Wołyńska 32
Dr n.med. Krzysztof Wojewoda
Specjalista Ginekolog-Położnik
zaprasza
wtorki środy piątki
USG i KTG (w ramach wizyty)
Kolposkopia
Rejestracja tel. 82 563 13 53, 82 565 13 53 4184

Podmiot Leczniczy
wpisany do rejestru pod nr księgi 000000188088
MD Multi Diagnostica PROFESSIONAL
tel. 12 358-42-58
OSTEOPOROZA
Badanie densytometryczne
• z KRĘGOSŁUPA LĘDŹWIOWEGO
• z SZYJKI KOŚCI UDOWEJ
Pracownia posiada System Zarządzania Jakością
GWARANTUJEMY ZAUFANIE
15 września 2023
Przychodnia Specjalistyczna
Samodzielny Publiczny Wojewódzki Szpital Specjalistyczny w Chełmie ul. Szpitalna 53
ZAPISY TEL. 512-351-600
CENA 50 zł
ZAPRASZAMY 7629

Lek. med. Zbigniew Bąk
SPECJALISTA NEUROLOG
Chełm, ul. Zachodnia 41 (os. Gwarek)
Przyjmuje: poniedziałki, czwartki, od godz. 16.00
Rejestracja telefoniczna 82 564 30 74 3236

www.nzozlekdent.pl
LEK-DENT Chełm, ul. Wołyńska 32
lek. med. Tomasz Wojewoda
specjalista ginekolog-położnik
zaprasza
poniedziałki - 16:00 - 18:00
KOMPLEKSOWA OPIEKA położnicza i ginekologiczna
USG, KTG i cytologia
Rejestracja tel. 82 563 13 53, 82 565 13 53 3061

APTEKA pomocna
pn - pt 7:00 - 21:00
sob 8:00 - 21:00
ul. Szpitalna 40 Chełm 4749

APTEKA Na Deptaku
pn-pt 7:00 - 19:00
sob 7:00 - 17:00
ul. Lwowska 21/7 Chełm 3550

NEUROLOGICZNY GABINET LEKARSKI
lekarz Teresa Serwacka spec. neurolog
Pracownia EEG - badanie czynności mózgu
DOPPLER - przepływ krwi (tętnice, żyły)
USG
Chełm, Rejowiecka 119
Rejestracja tel.: 502 297 639, 508 654 759 82 565 56 98, 512 835 211 7237

eprasa.pl cbce3d0ec2

POWIAT CHEŁMSKI Wiemy, kto piecze najlepszy chleb i wyplata najpiękniejsze wieńce...

Kolejna dożynkowa niedziela za nami

Znamy wyniki tradycyjnych, dożynkowych konkursów, jakie zostały przeprowadzone w pięciu gminach w niedzielę 27 sierpnia. Było smacznie, kolorowo i aromatycznie. Okazuje się, że w Rejowcu, Kamieniu, Wojsławicach, Dorohusku i Wierzbicy nie brakuje wytrawnych cukierników, kucharzy i mistrzów ludowego rękodzieła.

W **gminie Wierzbica** pierwsze miejsce w konkursie na najsmaczniejszy dożynkowy chleb zajęła **Danuta Świeczak** z Chylina Wielkiego. Równorzędne nagrody otrzymali natomiast: **Barbara Bejda-Urbańska** z Olchowca Kolonii, **Anita i Mirosław Psujowie** z Terenina, **Koło Gospodyń Wiejskich z Busówna**, **Wanda Jawornicka** z Wólki Tarnowskiej, **Koło Gospodyń Wiejskich z Pniówna**, **Krzysztof Szeliga** z Helenowa, **Koło Gospodyń Wiejskich z Wierzbicy**, **Edyta Dybek** z Busówna -Kolonii, **Zofia Ziemba** ze Staszyc, **Koło Gospodyń Wiejskich „Bakusianki"**, **Koło Gospodyń Wiejskich z Chylina**, **Koło Gospodyń Wiejskich z Syczyna**, **Koło Gospodyń Wiejskich z Koziej Góry**, **sołectwo Syczyn**, **Anna Łakuta-Radzicka** z Wólki Tarnowskiej oraz **Marzena Orłowska** z Olchowca Kolonii.

źródło: Gmina Wierzbica

Równorzędne nagrody za wieniec trafiły natomiast do: **Koła Gospodyń Wiejskich z Pniówna**, **Koła Gospodyń Wiejskich ze Staszyc**, **Koła Gospodyń Wiejskich z Busówna**, **Koła Gospodyń Wiejskich z Ochoży**, **Klubu Senior+**, **Barbary Bejdy-Urbańskiej** z Olchowca Kolonii, **sołectwa Syczyn**, **Anity** i **Mirosława Psujów** z Terenina.

W **gminie Dorohusk** dożynki okraszone były, jak zwykle zresztą, dodatkowymi atrakcjami w postaci emocjonujących zawodów wędkarskich i strzeleckich.

Warto przy tym zaznaczyć, że nie zapomniano o konkursach na najsmaczniejszy chleb, tradycyjne danie z kapusty i najpiękniejszy wieniec.

Wędkarze ruszyli na połów o świcie, w sobotę, 26 sierpnia. Spotkali się, by powalczyć o Puchar Wójta Gminy. Zwycięzcą tego konkursu okazał się **Marek Kupisz**, wyprzedzając **Wojciecha Kowalczyka** (obaj z koła PZW Wola Uhruska) oraz **Adama Żukowskiego** (Koło PZW „Moczykij").

Konkurs na najsmaczniejszy wiejski chleb wygrała natomiast **Justyna Iwańczuk** z Ostrowa. Drugie miejsce zajęła **Irena Iwańczuk** z Michałówki, a trzecie **Małgorzata Hajduk** z Ostrowa. Łącznie do konkursu zgłoszono 10 wypieków.

Najsmaczniejszym daniem z kapusty okazało się to przygotowane przez **Justynę Łacińską** z KGW w Wólce Okopskiej. Na drugiej pozycji znalazły się kapuściane przysmaki przygotowane przez **Małgorzatę Hajduk** z Ostrowa, a trzecią zajęła **Barbara Mękal** z Barbarówki. Do konkursu zgłoszono w sumie sześć dań.

Spośród 13 wieńców zgłoszonych do konkursu komisji najbardziej spodobał się ten przygotowany przez **Monikę Kowalczuk** i **Barbarę Mękal** z Barbarówki. Kolejne miejsca przyznano wieńcom wykonanym przez **KGW w Turce** i **KGW w Okopach-Kolonii**.

Dużą popularnością cieszyły się również dożynkowe zawody strzeleckie o Puchar Wójta Gminy. Rywalizowano w pięciu kategoriach. W kategorii drużyn kolejne miejsca zajmowały duety: **Iwona** i **Aleksandra Pedo**, **Ewa** i **Marika Ogrodnik**, **Łukasz** i **Wiktor Książkowie**.

źródło: GOK Rejowiec

W kategorii „kobiety" najlepszym strzelcem okazała się **Magdalena Chomiarczuk**, drugie miejsce zajęła **Bernadetta Czyżewska**, natomiast trzecie **Ewa Stachniuk**. Wśród panów najcelniejszym okiem wykazał się **Mateusz Olchowski**. Tuż za nim uplasował się **Rafał Kowalski**, natomiast na trzecim miejscu znalazł się **Krzysztof Krakiewicz**. W kategorii „juniorzy" najskuteczniej strzelała **Aleksandra Pedo**. Drugie miejsce zajęła **Julia Mękal**, a trzecie **Tomasz Dyczko**. W kategorii „młodzicy" najcelniejszym okiem wykazała się **Weronika Witkowska**. Tuż za nią uplasowała się **Milena Duda**, a trzecia lokata przypadła **Aleksandrowi Nurkowi**. Organizatorzy odnotowali, że najmłodszym uczestnikiem rywalizacji była 3,5-letnia **Martyna Urbańska**, a najstarszym 76-letni **Krzysztof Pietrzak**.

źródło: Gmina Wojsławice

W **gminie Wojsławice** uczestnicy dożynkowych konkursów przedstawiali komisji nie tylko piękne wieńce i smaczne chleby, ale również pyszne, swojskie mięsiwa i nalewki.

W konkursie wieńców zwyciężyło **sołectwo Huta**. Tuż za nim uplasował się **Klub Seniora „Aktywna Jesień" z Wojsławic**, a trzecie miejsce w tej rywalizacji zajęło **sołectwo Turowiec**.

Najsmaczniejszy wiejski chleb wypiekła, zdaniem jury, **Marzena Chmielewska.** Druga lokata przypadła w udziale **Barbarze Prus**, a trzecia **Teresie Szwarc.**

W konkursie pysznych mięsnością narzekać mieszkańcy **miasta i gminy Rejowiec**. Podczas tegorocznych obchodów święta plonów organizatorzy zaproponowali aż sześć różnych rywalizacji.

Konkurs na tradycyjny wieniec dożynkowy przyciągnął wielu utalentowanych twórców. Wybór nie był łatwy, ale ostatecznie postanowiono, że pierwsza lokata przypadnie w udziale **Kołu Gospodyń Wiejskich z Kobylego**. Na drugim miejscu znalazło się **Koło Gospodyń Wiejskich „Zagrodzianki"**, a trzecie zajął **Marian Śladewski z Rejowca**.

Nie mniej emocji wzbudził konkurs na tzw. dożynkowy witacz. Ten najpiękniejszy przygotowało **sołectwo Adamów**. Na drugim miejscu znalazło się **sołectwo Leonów**, a trzecie miejsce ex aequo przyznano **sołectwu Rybie** oraz **Kołu Gospodyń Wiejskich z Kobylego**.

Pierwszą lokatę w konkursie na najsmaczniejszy trunek, czyli dożynkową nalewkę zajęła **Gabriela Podleśna**. Drugie miejsce przypadło w udziale **Monice Leszczyńskiej**, natomiast trzecie **Gabrieli Wójcik**.

źródło: Gmina Dorohusk

Równie smaczne okazały się słodkie, dożynkowe wypieki. Swoimi cukierniczym umiejętnościami pochwaliła się m.in. **Bożena Łukasik**, która zajęła pierwsze miejsce. Tuż za nią uplasowała się **Justyna Pietraś**, a trzecie miejsce przyznano **Jadwidze Laskowskiej-Pietuch**.

Nie można oczywiście zapomnieć o konkursie na tradycyjny, wiejski chleb. Ten najsmaczniejszy upiekła **Alicja Kozalska**. Druga lokata przypadła w udziale **Marzenie Bzumowskiej,** a trzecie miejsce zdobył **Robert Miazgowski**.

Rozstrzygnięto również konkurs na estetyczne i bezpieczne gospodarstwo. Wyróżniono w nim osoby, które dbają o to, aby ich najbliższe, domowe otoczenie było nie tylko funkcjonalne, ale również piękne i bezpieczne. W tym konkursie pierwsze miejsce postanowiono przyznać **Krystynie Sadowskiej z** Wereszczy Małych. Tuż za nią uplasowały się **Danuta Kawałek** z Rejowca oraz **Anna Czerwińska** z Kobylego, a na trzecim, równorzędnym miejscu znaleźli się: **Klaudia Oleksiejuk** z Leonowa, **Julian Kaszczuk** z Zawadówki oraz **Justyna Wiórko** z Hruszowa.

Znamy też wyniki dożynkowych konkursów, jakie przeprowadzone zostały w **gminie Kamień**. W konkursie na „Najpiękniejszy Wieniec Dożynkowy" pierwsze miejsce zajęło **sołectwo Kamień Kolonia**. Druga lokata przypadła w udziale **sołectwu Kamień**, natomiast trzecie miejsce zajął **zespół „Rosa"**. Wyróżnienia trafiły do **sołectwa Ignatów** oraz **zespołu „Koral"**.

W rywalizacji na „Najlepiej wypieczony bochen chleba" pierwsze miejsce zajęła **Jolanta Chomiak** ze Strachosławia. Wyróżnienia otrzymały: **Maria Wilkos** z Czerniejowa, **Marta Strelczuk** z Ignatowa Kolonii, **Monika Łagowska** z Kamienia, **Teresa Wilkos** z Kamienia Kolonii, **Iwona Zalewska** z Koczowa, **Anna Waszczuk** z Natalina, **Katarzyna Dzwonnik** z Rudolfina.

„Najsmaczniejsze ciasto wytrawne" upiekła natomiast **Anna Kozyrska** z Ignatowa Kolonii. Wyróżnienia w tej kategorii otrzymały natomiast: **Iwona Wilkos** z Czerniejowa, **Monika Łagowska** z Kamienia, **Ewelina Kołodyńska** z Kamienia Kolonii, **Iwona Zalewska** z Koczowa, **Anna Waszczuk** z Natalina, **Justyna Dzwonik** z Rudolfina oraz **Teresa Wawryniuk** ze Strachosławia.

RC

źródło: Gmina Kamień

WIĘCEJ ZDJĘĆ NA: WWW.SUPERTYDZIEN.PL

eprasa.pl cbce3d0ec2

PIŁKA NOŻNA Chełmianka odrabia straty

Sześć punktów do przodu!

Zarówno Podhale Nowy Targ, jak i Świdniczanka, nie były w stanie sprostać piłkarzom Chełmianki. Biało-zieloni wygrali oba spotkania, poprawiając miejsce w tabeli oraz morale. W obu meczach doskonałą celnością i refleksem po raz kolejny popisał się grający od tego sezonu w chełmskim klubie Bartłomiej Korbecki.

fot. Chełmianka Chełm

Chełmianka przerwała złą passę 27 sierpnia, po trzech porażkach z rzędu i 2:0 pokonała na swoim boisku zespół Podhala Nowy Targ. Pierwszego gola dla biało-zielonych zdobył w 37 minucie **Bartłomiej Korbecki** z rzutu karnego. To była jego trzecia jedenastka w tym sezonie, a zarazem czwarty celny strzał. Po zmianie stron goście się otworzyli, co gospodarze szybko wykorzystali. W 56 minucie **Krystian Mroczek** podał piłkę do **Pawła Ofiary**, a ten nie zmarnował szansy i ustalił wynik spotkania na 2:0.

fot. Chełmianka Chełm

Podczas spotkania z Podhalem Chełmianka zamknęła kolejny rozdział, ponieważ pracę na stanowisku dyrektora sportowego klubu zakończył **Grzegorz Gardziński**. W latach 2003-2022 pełnił funkcję prezesa biało-zielonych. W tym czasie drużyna zdążyła awansować do III ligi po 13 latach przerwy, a także dwukrotnie zająć w niej drugie miejsce. Za czasów jego prezesury, Chełmianka pięciokrotnie zdobywała również Puchar Polski na szczeblu wojewódzkim.

Kolejne trzy punkty biało-zieloni dopisali do swojego konta po wygranej w meczu wyjazdowym z III-ligowym beniaminkiem, czyli Świdniczanką. Dwa gole zdobył **Bartłomiej Korbecki**, jeszcze bardziej podnosząc swoje statystyki strzeleckie, a debiutanckie trafienie dla Chełmianki dołożył jeszcze **Jakub Karbownik**.

W kolejnym spotkaniu, tym razem rozegranym na własnym stadionie, biało-zieloni podejmą aktualnego wicelidera tabeli w swojej grupie. Mecz z Siarką Tarnobrzeg zaplanowany jest na 9 września - początek o godz. 16.

Wyniki pozostałych spotkań 6. kolejki: Sokół Sieniawa 1-3 KSZO 1929 Ostrowiec Świętokrzyski, Unia Tarnów 2-0 Orlęta Radzyń Podlaski, Podhale Nowy Targ 1-6 Avia Świdnik, Wieczysta Kraków 7-0 KS Wiązownica, Siarka Tarnobrzeg 0-0 Garbarnia Kraków, Czarni Połaniec 2-1 Wiślanie Jaśkowice, Star Starachowice 3-0 Karpaty Krosno. Kiedy oddawaliśmy gazetę do druku, swój mecz miały jeszcze do rozegrania drużyny Wisłoki Dębica i Podlasia Biała Podlaska. **MP**

Tabela po 6 kolejce:

1. Avia Świdnik	6	15	17-5
2. Siarka Tarnobrzeg	6	13	13-3
3. Garbarnia Kraków	6	13	12-5
4. Czarni Połaniec	6	13	14-8
5. Wieczysta Kraków	6	12	20-9
6. Star Starachowice	6	11	12-3
7. KSZO 1929 Ostr. Św.	6	9	9-8
8. Chełmianka Chełm	6	9	8-11
9. Podlasie Biała Podl.	5	8	7-3
10. Unia Tarnów	6	8	8-8
11. KS Wiązownica	6	8	9-14
12. Wisłoka Dębica	5	6	7-13
13. Świdniczanka	6	5	7-11
14. Podhale Nowy Targ	6	5	6-11
15. Karpaty Krosno	6	5	2-12
16. Wiślanie Jaśkowice	6	4	10-13
17. Orlęta Radzyń Podl.	6	3	2-10
18. Sokół Sieniawa	6	1	3-19

W coraz większej gotowości

SIATKÓWKA Już tylko dwa tygodnie pozostały siatkarzom ChKS Arka Chełm do inauguracji sezonu w I lidze, kiedy to podejmą u siebie zespół Chrobry Głogów. Podopieczni trenera Bartłomieja Rebzdy intensyfikują przygotowania i rozgrywają kolejne mecze kontrolne.

Trzeci dwumecz kontrolny biało-zieloni rozegrali z zespołem MKS Będzin, który będzie również ich rywalem w rozgrywkach ligowych. Pierwsze spotkanie przegrali 2:3, w drugim natomiast wygrali 3:2. Jak jednak podkreśla trener **Bartłomiej Rebzda**, nie przykłada większej wagi do wyników, ponieważ to okres przygotowawczy, a wszystko zweryfikują dopiero rozgrywki ligowe.

- Oczywiście wygranie meczu jest budujące, ale skupiamy się na tym, w którym miejscu jesteśmy i nad czym jeszcze musimy pracować. Chłopaki mieli możliwość rywalizacji z naprawdę mocnym zespołem z plusligową przeszłością i myślę, że jednym z faworytów do awansu - dodaje szkoleniowiec chełmskiej Arki. - Testujemy kolejne ustawienia i cały czas daję możliwość grania wszystkim zawodnikom, żeby współpraca między nimi była jak najbardziej efektywna. Cieszy fakt, że zdrowie wszystkim dopisuje i nie ma kontuzji, dzięki czemu przygotowania przebiegają bez zakłóceń.

W weekend siatkarze chełmskiej Arki brali jeszcze udział w XIX Memoriale Tragicznie Zmarłych Siatkarzy Avii Świdnik. O przebiegu tych zmagań napiszemy w kolejnym wydaniu naszej gazety. **MP**

Docenią najlepszych po raz 11.

PIŁKA NOŻNA 6 października w Gminnym Ośrodku Kultury w Izbicy odbędzie się XI Chełmska Gala Piłkarska. Zostaną wtedy podsumowania dokonania klubów, piłkarzy, trenerów, sędziów oraz działaczy w sezonie 2023/2024.

Laureatów tej gali wybierze specjalnie powołana 26-osobowa kapituła, w której skład wejdą przedstawiciele środowiska trenerskiego i sędziowskiego, a także reprezentanci klubów. Głosowanie na wcześniej zaproponowanych kandydatów będzie tajne.

- Jeśli chodzi o kategorie, w których będą przyznawane wyróżnienia, to docenimy najlepszego sędziego, supertalent rozgrywek młodzieżowych, młodzieżowca w rozgrywkach seniorskich, trenera drużyn młodzieżowych i seniorskich, zawodnika w poszczególnych ligach - mówi **Anatol Obuch**, wiceprezes Lubelskiego Związku Piłki Nożnej oraz pełnomocnik chełmskiego oddziału LZPN.

Początek uroczystości w izbickim GOK-u o godz. 17. Organizację wydarzenia wsparł lokalny klub sportowy Ruch Izbica oraz burmistrz Krasnegostawu **Roberta Kościuka**. **MP**

Za nim udany sezon

TRIATHLON Andrzej Łoiński, jeden z czołowych reprezentantów sekcji biegowej Ruchu Izbica, po raz pierwszy w swojej karierze zaliczył pełen sezon triathlonowy. I to z bardzo dużym sukcesem.

W tym roku **Andrzej Łoiński** wziął udział we wszystkich sześciu wyścigach składających się na cykl Lotto Triathlon Energy. Finałowe zmagania odbyły się w ostatni weekend sierpnia w Mrągowie. Na dystansie sprinterskim 1/8 Ironmana (475 m pływania, 22,5 km jazdy rowerem i 5,25 km biegania) osiągnął czas 1 godz. 10 min 28 sek., co dało mu 13 miejsce w open i trzecie w swojej kategorii wiekowej.

W klasyfikacji całego cyklu Lotto Triathlon Energy reprezentant sekcji biegowej Ruchu Izbica uplasował się na piątej lokacie w open oraz pierwszej wśród równolatków. **MP**

Z Zamościa do Zamościa

KOLARSTWO III Roztoczańsko-Poleski Ultramaraton Rowerowy przeszedł do historii. W tej edycji wzięło udział ok. 130 kolarzy z całej Polski, którzy ścigali się na dystansach 150, 300 i 700 km. Start i meta zmagań organizowanych przez Chełmskie Stowarzyszenie Inicjatyw Społecznych były ulokowane w Zamościu.

Najszybszy na trasie liczącej 700 km był **Marcin Cieliński**, który przekroczył linię mety po 24 godz. 52 min 45 sek. Na dystansie 300 km najlepszy był **Paweł Dolman** (9 godz. 33 min 9 sek.), a na 150 km ex aequo **Sebastian Grela** i **Bartosz Dudek** (4 godz. 36 sek.). Trasy były poprowadzone m.in. przez Roztocze, Chełm, Polesie oraz Pojezierze Łęczyńsko-Włodawskie.

Oprócz aspektu sportowego, wydarzenie ma na celu również promowanie walorów krajoznawczych i turystycznych województwa lubelskiego. Dwie poprzednie edycji Ultramaratonu miały swój początek i koniec w Chełmie, natomiast startem oraz metą przyszłorocznego wyścigu będzie Okuninka. **MP**

Przeszli do IV rundy

PIŁKA NOŻNA 30 sierpnia rozegrana została III runda Pucharu Polski na szczeblu okręgowym.

Do następnego etapu rozgrywek awansowała Eko Różanka, jeden z czołowych liderów A klasy, która 6:1 pokonała u siebie okręgowego Brata Siennica Nadolna. Takim samym wynikiem do IV rundy spotkań pucharowych awansował Hetman Żółkiewka, na wyjeździe zwyciężając z Sinko Energy Bezek. Również na wyjeździe lepszy okazał się Orzeł Srebrzyszcze, pokonując Victorię Żmudź 5:3. Z kolei spotkanie Frassati Fajsławice - Ruch Izbica rozstrzygnęły dopiero rzuty karne. Mecz zakończył się zwycięstwem pierwszego z tych zespołów 6:5 (1:1).

Kilka dni wcześniej spotkanie III rundy Pucharu Polski rozegrały Vitrum Wola Uhruska i Sparta Rejowiec Fabryczny, a do następnego etapu, po rzutach karnych 4:3 (1:1), awansował pierwszy skład. **MP**

Eko Różanka po wygranej z Bratem Siennica Nadolna

eprasa.pl cbce3d0ec2

Rywalizowali na piasku

SIATKÓWKA PLAŻOWA W ostatni weekend sierpnia odbył się ostatni z cyklu turniejów Seven Cup. Tym razem zmagania rozegrane zostały na boisku przy Miejskim Ośrodku Sportu i Rekreacji w Chełmie.

Do turnieju open zgłosiło się 14 zespołów, które zaprezentowały bardzo wysoki poziom i doświadczenie w tej dyscyplinie. Pierwsze miejsce zajął duet **Piłat/Olejniczek**, drugie **Toborek/Cholewa**, a trzecie **Sobaszek/Łapiński**. Z kolei w turnieju rodzinnym najlepsza okazała się drużyna **Kozików**, za nimi znalazła się drużyna **Forysiów**, a podium zamknęła drużyna **Bieleckich**.

Turniej Seven Cup odbył się dzięki dofinansowaniu z Ministerstwa Sportu i Turystyki. **MP**

Na szóstym miejscu

PIŁKA NOŻNA Właśnie taką lokatę zajęła drużyna Huraganu Pniówno, która reprezentowała powiat chełmski podczas Mistrzostw Województwa Lubelskiego Oldbojów 35+. Zmagania odbyły się w Mełgwi 26 sierpnia, a wzięło w nich udział dziewięć zespołów.

Huragan Pniówno, który otrzymał puchar i dyplom wystąpił w składzie: **Jolanta Wójtowicz** (bramkarka), **Wojciech Wójtowicz** (kapitan), **Mariusz Zdanowicz**, **Nico Reghin**, **Marek Zawadzki**, **Piotr Kozaczuk**, **Grzegorz Sobczuk**, **Paweł Gołębiowski** i **Krzysztof Kościuk**.

Głównym organizatorem zmagań był prezes zarządu Manufaktura Futbolu w Świdniku **Jacek Kosierb**. **MP**

Kolejne medale Peletonu

MTB Kolarze GKK Peleton Okszów zasilili dorobek klubowy o kolejne krążki. Pod koniec sierpnia ścigali się w kilku lokalizacjach, udowadniając, że są w dobrej formie. Byli obecni zarówno w Michałowie i Sułowie, jak i w Woli Okrzejskiej oraz na lokalnym podwórku.

Zawodnicy Peletonu byli obecni w Michałowie, gdzie po raz dwunasty mogli rywalizować w następnym z wyścigów w cyklu Maratony Kresowe. Jego trasa, poprowadzona w całości przez dzikie obszary Puszczy Knyszyńskiej, była bardzo wymagająca, ale jednocześnie bardzo urokliwa dla oczu. Zadowolony z udziału w tych zmaganiach z pewnością może być **Mikołaj Rękas**, który zdobył kolejny medal do kolekcji, zajmując drugie miejsce w swojej kategorii wiekowej oraz 11 w open na dystansie fit (20,8 km). Z kolei reprezentantom GKK Peleton Okszów, którzy rywalizowali na dystansie półmaratonu (34,5 km), niewiele zabrakło do podium wśród równolatków. Ich wyniki przedstawiają się następująco: **Mateusz Łochnicki** - szósty w M15 i 84 w open, **Adam Rękas** - 5 w M20 i 23 w open, **Wiesław Wójtowicz** - czwarty w M50 i 24 w open. Z trasą maratonu, która liczyła 57,5 km, zmierzył się natomiast **Krzysztof Grajczyk**, ostatecznie docierając na miejsce szósty w swojej kategorii wiekowej i 12 w open.

Pod koniec sierpnia wspomniany wcześniej Adam Rękas, również w Mistrzostwach Województwa Lubelskiego w kolarstwie szosowym w Sułowie popisał się doskonałym wynikiem. Wygrał swoją kategorię wiekową na dystansie 51 km i do wcześniejszego mistrzostwa XCO dorzucił tytuł mistrzowski na szosie. Fenomenalny wynik sprzed roku powtórzył z kolei **Paweł Semeniuk**, który wziął udział w VI Biegu Kolarskim o Puchar Henryka Sienkiewicza w Woli Okrzejskiej. Nie dał tam szans rywalom w kategorii „inne rowery" na dystansie 46 km. Zwyciężył ją zdecydowanie, ponieważ linię mety przekroczył z niemal dwuminutową przewagą nad ścigającą go czołówką. Jeszcze jeden medal do dorobku GKK Peleton Okszów dołożyła **Martyna Wolanin**, która rywalizowała w kolejnych zawodach ligi wakacyjnej, organizowanej przez Miejski Ośrodek Sportu i Rekreacji w Chełmie. W kategorii dziewcząt 11-13 lat zajęła drugie miejsce. **MP**

Orzeł na podium

DWUBÓJ Sebastian Orzeł, jeden z reprezentantów sekcji podnoszenia ciężarów MKS Olimp Chełm, dołączył do swojego dorobku kolejny medal.

W Ogólnopolskich Igrzyskach LZS, które odbyły się w Łapach, **Sebastian Orzeł** zajął trzecie miejsce w swojej kategorii. Tę lokatę zapewnił mu wynik 262 kg, na co złożyło się 120 kg w rwaniu i 142 kg w podrzucie. **MP**

Przez krzaki, błota i bagna

BIEGI OCR Ponad 250 osób wzięło udział w VII edycji Nadbużańskiego Biegu Pod Prąd. 15-kilometrowa trasa poprowadzona dzikimi terenami gminy Dorohusk dała im w kość, ale nie odebrała dobrych humorów i motywacji. W drodze do mety mieli do pokonania kilkadziesiąt przeszkód, a dodatkowym utrudnieniem była wysoka temperatura.

fot. Natalia Dudek

fot. Natalia Dudek

W klasyfikacji kobiet pierwsze miejsce zajęła **Monika Osińska** (Biegacze Pomagacze) - 1 godz. 56 min 48 sek., drugie **Monika Kanclerz-Mazurczyk** (8 Ball Cross Gym Chełm) - 1 godz. 57 min 51 sek., a trzecie **Ewelina Kowalczyk** - 2 godz. 5 min 27 sek. Miejsca na podium w klasyfikacji mężczyzn zajęli natomiast kolejno: **Łukasz Wierzbicki** (OCR Team Biłgoraj) - 1 godz. 37 min 50 sek., **Krzysztof Mazurek** (KP PSP w Krasnymstawie) - 1 godz. 37 min 57 sek. i **Piotr Czemerys** (KP PSP w Krasnymstawie) - 1 godz. 42 min 24 sek.

Na tej samej trasie, ale w odrębnej klasyfikacji rywalizowali żołnierze Wojsk Obrony Terytorialnej. Wśród kobiet najszybsza była **Anna Chądzyńska** (3 godz. 58 sek.). Natomiast wśród mężczyzn najsprawniej z trasą poradził sobie **Sebastian Kogut** (2 godz. 12 min 18 sek.).

Więcej zdjęć z VII Nadbużańskiego Biegu Pod Prąd na www.supertydzien.pl. **MP**

fot. Natalia Dudek

fot. Natalia Dudek

fot. Natalia Dudek

CHEŁMSKA SZKOŁA KARATE KYOKUSHIN „SATORI"
Chełmska Szkoła Karate Kyokushin SATORI
Zapisy
tel. 663 735 166
www.satorichelm.pl
- SP nr 7 ul. Synów Pułku 15
- SP nr 8 ul. Połaniecka 10
- SP w Żółtańcach
- SP w Stawie
4410

eprasa.pl cbce3d0ec2

Podsumowanie młodzieżowych zmagań

Dobiegła końca rywalizacja sportowa w ramach różnych dyscyplin Ligi Wakacyjnej z Miejskim Ośrodkiem Sportu i Rekreacji w Chełmie.

Ostatnie zawody pływackie odbyły się na kąpielisku Glinianki i wzięło w nich udział 19 osób. W gronie pięciolatków najlepsi byli **Łucja Dubaj** i **Axel Korkosz**, rywalizację sześciolatków wygrała **Emilia Kozińska**, a ośmiolatków **Rafał Pastuszak**. W grupie dziesięciolatków najszybciej dystans przepłynęli **Martyna Markiewicz** i **Marcel Jandziński**, zaś wśród osób 11-13 lat **Nikola Korkosz** i **Kacper Filipczuk**.

Po raz ostatni w ramach tegorocznej Ligi Wakacyjnej na boisko wyszli również młodzi piłkarze. W końcowej klasyfikacji szkół podstawowych pierwsze miejsce zajął zespół FC Mańka, drugie Byki, a trzecie Predatorzy, natomiast w rankingu szkół ponadpodstawowych lokaty na podium przypadły kolejno drużynom: FC Ch, FC Zakole i FC Staw.

Z kolei w ostatnich zmaganiach rowerowych wzięło udział 34 uczestników, którzy rywalizowali w jeździe ósemką i w slalomie. Tutaj na pierwszych miejscach w poszczególnych grupach wiekowych stawali: **Karolina Kozieł**, **Miłosz Krystynek**, **Iga Jasik**, **Adrian Kornilik**, **Barbara Makowska**, **Zofia Makowska**, **Karol Wójtowicz**, **Zuzanna Mazurek**, **Tomasz Kociubiński** i **Hubert Kostecki**.

MP

Z Litwy wrócili z tarczą

STRZELECTWO Kamil Mirzwa i Kamil Jakóbczak, reprezentanci sekcji strzeleckiej Fabryki Sportu, dodali do kolekcji kolejne medale. Tym razem zdobyli je w turnieju rozgrywanym na Litwie.

Chełmscy strzelcy wzięli udział w zawodach Armatus Šaudykla Open level 3, które były jednocześnie Pucharem Litwy. Udali się tam poniekąd w celu rewanżowym, żeby - podobnie jak reprezentanci Litwy w polskich turniejach - pokazać świetne przygotowanie.

- Zawody były bardzo trudne techniczne, a strzelcy gospodarzy udowodnili, że w klasie production są naprawdę wymagającymi rywalami - mówi **Kamil Mirzwa**, który jest również członkiem Klubu Magnum Chełm. - Na mój wynik negatywne wpłynęło ominięcie i nietrafienie metalowego celu, za co dostałem podwójną karę. Mimo to udało mi się zdobyć brązowy medal, a na pierwszym miejscu stanął **Donatas Cimoš**, aktualny mistrz Litwy, który również w Polsce często jest najlepszy w wielu zawodach.

Drugi reprezentant Fabryki Sportu, **Kamil Jakóbczak**, był natomiast bezkonkurencyjny w klasie production optics i wrócił z Litwy ze złotym medalem.

MP

Dożynkowe zmagania z Invictusem

STRZELECTWO 119 osób wzięło udział w II Dożynkowych Zawodach Strzeleckich organizowanych przez Koło Strzeleckie LOK Invictus przy Pałacu Suchodolskich w Dorohusku.

Uczestnicy strzelali z karabinków pneumatycznych w kilku kategoriach. Drużynowo najlepszy był zespół w składzie **Aleksandra** i **Iwona Pedo**, wśród mężczyzn zwyciężył **Mateusz Olchowski**, wśród kobiet **Magdalena Chomiarczuk**, a wśród młodzików **Weronika Witkowska**. Specjalne wyróżnienia otrzymali też najmłodszy i najstarszy uczestnik zawodów, mający odpowiednio 3,5 roku oraz 76 lat.

- Chciałbym przeprosić wszystkich, którym nie udało się wystartować w zawodach, bo niestety ograniczał nas czas, jaki mieliśmy na przeprowadzenie zmagań - mówi **Michał Kasprzak**, prezes Koła LOK Invictus.

MP

Tym razem bez medalu

SIATKÓWKA PLAŻOWA Na wysokiej, siódmej lokacie, Julia Radelczuk i Paulina Łabuz zakończyły walkę o podium podczas Mistrzostw Europy U18. Na boiskach w Madrycie bez większych kłopotów przebrnęły przez fazę grupową, później we znaki dał się nie tylko upał.

fot. cev.eu

Julia Radelczuk i **Paulina Łabuz** na początku szły jak burza, nie mając sobie równych. Najpierw wyeliminowały parę reprezentującą gospodarzy **Manuelę Altieri** i **Bellę Huesca** 2:0 (21:16, 21:16), a następnie 2:0 Szwedki **Emilię Saxne** i **Sannę Madestam** również 2:0 (21:16, 22:20). W kolejnym meczu pokonały 2:1 (24:26, 21:11, 15:10) **Livę Ebere** i **Martę Gintere**, odniosły również triumf 2:0 (21:17, 21:11) nad duetem Ukrainek **Sofia Shchutska** i **Kateryna Biliak**. Pasmo zwycięstw zawodniczek Tempa Chełm przerwały dopiero w ćwierćfinale Szwajcarki **Muriel Bossart** i **Livia Stolz**, które wygrały 2:1 (21:13, 15:21, 15:12). W ostatnim meczu turnieju Julia i Paulina mierzyły się reprezentującymi Belgię **Annelore Bex** i **Ines Piret**, pokonując je 2:0 (21:18, 21:18) i finalnie zajmując siódmą lokatę.

- Po cichu liczyliśmy na medal, ale doszły nas słuchy, że Julka ma problemy zdrowotne, które w połączeniu z bardzo wysoką temperaturą sprawiły, że nie mogła zaprezentować formy, z której jest dobrze znana - mówi prezes Tempa Chełm **Wojciech Miszczuk**. - Mimo wszystko uważam, że siódme miejsce w zawodach takiej rangi to największe osiągnięcie dziewczyn w tym roku. Życzymy im kolejnych sukcesów w przyszłorocznych mistrzostwach Europy i mistrzostwach świata, kiedy to będą startowały w starszych grupach wiekowych.

MP

Wracają na maty z przytupem

ZAPASY Po wakacyjnej przerwie zapaśnicy i zapaśniczki z naszych klubów nabierają rozpędu w przygotowaniach do najważniejszych imprez w nowym sezonie. Część z nich była obecna na turnieju w Białymstoku, natomiast dwie reprezentantki Cementu Gryfa Chełm, wraz z trenerem, udały się na obóz szkoleniowy w Niemczech.

Zapaśniczki i trener Cementu Gryfa Chełm w Henne

Podczas rozgrywanych w Białymstoku Mistrzostw Polski Zrzeszenia LZS, w których brało udział kilkuset zapaśników z całego kraju, bardzo dobrze spisali się reprezentanci MLUKS Włodawa. Złoty medal wywalczył na tamtejszych matach **Michał Zieliński**, natomiast brązowe **Adrian Grzywaczewski** i **Jan Lenart**. Wszyscy są uczniami I LO we Włodawie. Miejsce punktowane zdobył **Michał Lichaczewski** (II LO we Włodawie), a klub reprezentowali jeszcze **Mikołaj Paprota** i **Karol Oniszczuk** (obaj z I LO we Włodawie). Drużynowo MLUKS Włodawa uplasował się na trzecim miejscu.

W Białymstoku nie zabrakło również delegacji zapaśników LMKS Krasnystaw, którzy także zasilili dorobek klubu o trzy krążki w grupie młodzieżowców. Srebro wywalczyli **Krystian Knap** w kat. do 65 kg oraz **Adrian Bielecki** w kat. do 79 kg, natomiast brąz to zasługa **Ernesta Kopcia** w kat. do 65 kg. Piąte miejsce w tej samej grupie wiekowej zajął **Marcin Kawęcki** (kat. do 79 kg), a **Paweł Dziedzic** został wycofany z zawodów z powodu kontuzji. W gronie kadetów piąty był **Oliwier Łapa** (kat. do 92 kg). Poza strefą medalową uplasował się też **Szymon Grochecki** (kat. do 80 kg).

Z jednym medalem z Mistrzostw Polski Zrzeszenia LZS wróciła natomiast reprezentacja Cementu Gryfa Chełm, a w rywalizacji młodzieżowej zdobyła go **Monika Dadas**. Wśród kadetek piąte lokaty przypadły **Kindze Kamoli** i **Nikoli Silniewicz**, natomiast ósme **Wiktorii Śmigielskiej**.

Przełom sierpnia i września mija natomiast dwóm utytułowanym zapaśniczkom Cementu Gryfa Chełm na międzynarodowym zgrupowaniu szkoleniowym. W Henne w zachodniej części Niemiec umiejętności szlifują **Katarzyna Krawczyk** i **Anhelina Łysak** wraz z koleżankami z kadry narodowej. Są tam również obecne reprezentantki Włoch, Węgier, Brazylii, Czech, Kirgistanu, Francji i Niemiec.

- Dziewczyny przygotowują się tam do wrześniowych mistrzostw świata, które odbędą się w Serbii - mówi **Mieczysław Czwaliński**, wiceprezes Cementu Gryfa Chełm. - Wraz z nimi w Henne jest również Igor Lobas, trener naszego klubu, a zarazem drugi szkoleniowiec kadry narodowej. Po powrocie do Polski nasze zapaśniczki czeka kilka dni przerwy, a potem pojadą na kolejne zgrupowanie, już w kraju. Bezpośrednio po nim udadzą się do Belgradu na najważniejszy start w tegorocznej części sezonu.

MP

Reprezentanci LMKS Krasnystaw

Reprezentanci MLUKS Włodawa

eprasa.pl cbce3d0ec2

MOTORYZACJA

SAMOCHODY KUPNO

SKUP AUT, GOTÓWKA, TRANSPORT.Tel. 794 564 080.

Sprzedam samochód, ford c--max, 2009 rok, automat, 2.0 diesel, stan bdb. c. 15 600 zł. Tel. 668 445 211.

SKUP AUT OSOBOWYCH I DOSTAWCZYCH ROCZNIKI 2000-2018 PŁACIMY GOTÓWKĄ. Tel. 881 400 777.

Skup aut: osobowe, busy, wszystkie marki, każdy stan. Tel. 727 563 368.

SAMOCHODY SPRZEDAŻ

Fiat uno, 1.0 benzyna, 1993 r., zabytek, zarejestrowany, ubezpieczony, ważny przegląd, c. 3 800 zł. Tel. 502 858 956.

Fiat uno, 1,0 benzyna, 1993 r., zabytek, zarejestrowany, ubezpieczony, ważny przegląd, szary metalik. Tel. 784 195 660.

Sprzedam. Opel vectra 1.8 benzyna + gaz, liftback do małych poprawek, opłacony, sprawny, c. 5500 zł. Tel. 577 967 757.

Sprzedam. Peugeot 607, 2.2 HDI, 2003 r., opłacony i sprawny, zawieszenie przednie do poprawek, c. 4 500 zł. Tel. 577 967 757.

Sprzedam. Mercedes 310, kaczka, 3.9 diesel, na części lub w całości, c. 6 000 zł. Tel. 571 892 586.

Sprzedam. Opel vectra c, 1.8 benzyna, gaz, 2002 r., GTS, sprawny, opłacony, silnik czasem poszarpuje (czujnik), c. 4 000 zł. Tel. 577 967 757.

Toyota rav-4, 2007 r., z polskiego salonu, bogate wyposażenie. Tel. 502 310 656.

Sprzedam. VW passat B5, 1.9TDI, rok 2000, granatowy, kombi, stan dobry. Tel. 510 969 676.

Renault laguna II, 2.0 benzyna, 2003 r., hatchback, po wymianie rozrządu i olejów, c. 2 300 zł. Tel. 508 360 062.

Opel meriva, 2006 r., 1.7 cdti, stan dobry, zadbany, opłacony do IV 2024 r., c. 7 800 zł. Tel. 798 251 135.

Seat altea XL 2,0 tdi, 2008 r. Tel. 500 823 493.

Sprzedam. Daihatsu sirion, 1300 m3, przebieg 187 km, 2005 rok, c. 7500 zł. Tel. 518 346 980.

MOTOCYKLE I QUADY

Sprzedam. WSK M06 B3, 1985 r., bardzo zadbany, ubezpieczony, c. 8 500 zł. Tel. 505 505 283.

Kupię Simsona. Tel. 732 808 900.

MOTORYZACYJNE INNE

Sprzedam. Reflektor przedni, prawy do passata B-5, reflektor przedni do fiata 126p, oraz inne części. Tel. 518 935 177.

Sprzedam. Nowy rower „26" damka, niebieski, tanio. c. do uzg. Tel. 600 331 671.

Skup aut, motocykli, ciągników. Tel. 518 440 516.

Sprzedam. Mieszkanie, 72 mkw., parter, os. Słoneczne, 4 pokoje, zabudowany balkon. Tel. 501 070 442.

Sprzedam. Alufelgi, opony letnie 195/65 R15, 4 szt. Tel. 514 442 467.

NIERUCHOMOŚCI

DOMY

Sprzedam. Dom - 140 mkw., na działce 17 arów w Kamieniu, c. 299 000 zł. Tel. 512 365 071.

Sprzedam. Nowy dom - 165 mkw., z garażem - 32 mkw., Żółtańce Kolonia gm. Chełm. Tel. 792 464 275.

Sprzedam. Dom w centrum Krasnegostawu, przy ul. Żurka, c. 319 000 zł do negocjacji. Tel. 780 114 617.

Sprzedam dom o pow. 100 mkw., Sawin, przy trasie Chełm - Włodawa, do remontu. Działka 16 a, 2 budynki gosp., media: woda, prąd, siła, kanalizacja, KW bez obciążeń. Nieruchomość w b. korzystnej lokalizacji, ma potencjał inwestycyjny, c. 420 000 zł do neg. Tel. 511 701 149

Sprzedam. Dom - 42 mkw., działka - 17 arów, Wirkowice Pierwsze, prąd 3-fazowy, c. 79 000 zł. Tel. 780 114 617.

Sprzedam. Dom - 55 mkw., z poddaszem, 2 pokoje, garaż, działka, przy ul. Hrubieszowskiej. Tel. 607 271 280.

Sprzedam. 1/2 domu, bliźniak, 115 mkw., piwnica z garażem, przy ul. Żeromskiego. Tel. 502 174 914.

MIESZKANIA

Wynajmę mieszkanie w centrum miasta, wszystkie media, c. 1300 zł. Tel. 506 468 070.

Wynajmę kawalerkę po remoncie, umeblowaną i wyposażoną, c. 1150 Tel. 604 125 947.

Sprzedam. M-3, os. Słoneczne, III p., 51 mkw., przy ul. Wieniawskiego, bez pośredników, c. 265 000 zł. Tel. 605 240 088.

Sprzedam. Mieszkanie - 66 mkw., 2 pokoje, ul. Szymanowskiego, parter. Tel. 518 145 122.

Wynajmę mieszkanie na Bazylanach - 54 mkw., I piętro. Tel. 692 188 820.

Sprzedam. Mieszkanie, 2 pokoje z kuchnią - 49 mkw., ul. Trubakowska, bloki wojskowe. Tel. 502 225 587.

Sprzedam. Mieszkanie - 56 mkw., 3 pokoje, gaz, ul. Armii Krajowej. Tel. 502 225 587.

Sprzedam. Mieszkanie - 61 mkw., 4 pokoje, po remoncie, Al. Piłsudskiego, tanio. Pilne. Tel. 603 302 764.

Wynajmę kawalerkę - 33 mkw., dla dwóch studentek lub uczennic. Tel. 698 244 210.

Sprzedam. Mieszkanie w kamienicy, bezczynszowe - 49 mkw., 2 pokoje, balkon, 1 piętro, c. 165 000 zł. Tel. 509 675 850.

Sprzedam. Kawalerka - 30 mkw., ul. Wołyńska, c. 153 000 zł. Tel. 518 144 775.

Sprzedam. M-3, 2 pokoje, kuchnia, łazienka, do zamieszkania, umeblowane, c. 299 000 zł. Tel. 604 293 386.

Sprzedam. Kawalerka, ul. Wołyńska, do remontu. Tel. 518 144 775.

Sprzedam. Mieszkanie w centrum - 56 mkw., 3 pokoje, do remontu, przy ul. Armii Krajowej. Tel. 507 982 778.

Sprzedam. Mieszkanie w kamienicy - 49 mkw., bezczynszowe, I p., przy ul. Siedleckiej, c. 165 000 zł. Tel. 509 675 850.

Sprzedam. Mieszkanie, M-5, 3 piętro, osiedle Słoneczne, Chełm. Tel. 660 424 796.

Sprzedam. M-3, 69 mkw., I p., niski czynsz, Dorohusk, ul. Graniczna, c. 175 000 zł. Tel. 780 114 617.

Sprzedam. M-3 przy ul. Pułku Szwoleżerów, niski czynsz, c. 257 000 zł. Tel. 780 114 617.

Sprzedam. M-3, 50 mkw., I p., przy ul. Połanieckiej. Tel. 512 986 050.

Sprzedam. M-5, 69 mkw., ul. Połaniecka, osiedle Kościuszki, 4 piętro. Tel. 604 191 447.

Sprzedam. M-3, 1 piętro, 2 pokoje, ul. Graniczna, Dorohusk, c. 170 000 zł. Tel. 780 114 617.

Sprzedam. M-4, 60 mkw., 2 piętro lub zamienię na M-3 parter, ul. Wolności 35, c. 320 000 zł. Tel. 506 061 219.

Sprzedam. M-3, 50 mkw., III p., przy ul. Wolności, do remontu, c. 250 000 zł. Tel. 606 515 072.

Sprzedam. Kawalerka - 25 mkw., ul. Wojsławicka, parter, do remontu. Tel. 572 472 833.

Sprzedam. Mieszkanie - 62 mkw., 3 pokoje, kuchnia, piwnica, ul. Małachowskiego, Bazylany, c. 6000 zł/mkw. Tel. 665 241 166.

Wynajmę. Stancja dla kobiety lub mężczyzny, pracujący lub emeryt. Tel. 793 470 676.

Wynajmę mieszkanie w domu jednorodzinnym, umeblowane, dla osoby pracującej, z miejscem na samochód. Tel. 608 420 470.

Wynajmę mieszkanie - 56 mkw., II p., osiedle Dyrekcja. Tel. 608 625 488.

Wynajmę mieszkanie: pokój, kuchnia, łazienka, umeblowane, wszystkie media. Tel. 506 468 070.

Wynajmę pokoje dla mężczyzn: studentów, uczących się lub pracujących, mogą być obcokrajowcy. Mieszkanie umeblowane i samodzielne, internet i TV, bez opłat licznikowych, w Chełmie. Tel. 502 265 085.

Wynajmę stancję dla studentów, dobra lokalizacja. Tel. 517 565 563.

Wynajmę. Oficyna - 30 mkw., os. Rejowiecka. Tel. 792 536 135.

Wynajmę. Kawalerka - 32 mkw., dla dwóch osób, studentek lub uczennic. Tel. 698 244 210.

Sprzedam. Mieszkanie przy ul. Połanieckiej - 69,7 mkw., II p., c. 350 000 zł do negocjacji. Tel. 504 781 457.

Sprzedam. M-4, 60 mkw., II p., os. Słoneczne, lub zamienię na domek do 100 mkw., bez pośredników. Tel. 510 911 161.

LOKALE

Sprzedam. Lokal o powierzchni 21 mkw., ul. Lubelska 21/5, prąd, woda, kanalizacja, po remoncie, c. 120 000 zł. Tel. 782 673 210.

Rozwój infrastruktury turystycznej i kulturalnej gminy Kraśniczyn

Operacja realizowana jest w ramach poddziałania 19.2 „Wsparcie na wdrażanie operacji w ramach strategii rozwoju lokalnego kierowanego przez społeczność" Programu Rozwoju Obszarów Wiejskich na lata 2014-2020.

W dniu 15 grudnia 2022 r. w Lublinie podpisano umowę o przyznaniu pomocy dotyczącą realizacji operacji pn. „Rozwój infrastruktury turystycznej i kulturalnej gminy Kraśniczyn"

Cel realizacji operacji: Głównym celem operacji projektu jest rozwój oferty kulturalnej i turystycznej na terenie Gminy Kraśniczyn poprzez postawienie na terenie wokół Domu Kultury altan wraz ze stołami, huśtawek.Wskazana infrastruktura będzie wykorzystywana podczas wystaw, pokazów czy imprez plenerowych, będzie ogólnodostępna.

Zakres operacji: Wykonanie altan, stołów oraz huśtawek.

Całkowite koszty zadania wynoszą 156 700,00 zł, w tym kwota pomocy ze środków EFROW w wysokości 997 08,21 zł.

„Europejski Fundusz Rolny na rzecz Rozwoju Obszarów Wiejskich: Europa inwestująca w obszary wiejskie"

7642

INFORMACJA

Starosta Chełmski działając na podstawie art. 1 ust. 2, art. 3 pkt. 2 i art. 8 ust. 1 ustawy z dnia 29 czerwca 1963 r. o zagospodarowaniu wspólnot gruntowych (Dz. U. z 2022, poz. 140) decyzją znak GKN.660.3.2.2023 z dnia 31.08.2023 r. orzekł o uznaniu za Mienie Gromadzkie nieruchomości gruntowych, położonych w obrębie ewidencyjnym Świerże, jednostka ewidencyjna Dorohusk, oznaczonych w ewidencji gruntów jako działki nr 903, 905, 906, 907, 963, 998, 1085, 1755, 1971 oraz 2203 o łącznej powierzchni 6,87 ha. Decyzja powyższa została wywieszona na tablicach ogłoszeń Urzędu Gminy Dorohusk oraz Starostwa Powiatowego w Chełmie na okres 14 dni, a także na stronach internetowych: www.ugdorohusk.e-bip.eu/ i www.spchelm.bip.lubelskie.pl/

7640

OGŁOSZENIE PREZYDENTA MIASTA CHEŁM

o przystąpieniu do sporządzenia miejscowego planu zagospodarowania przestrzennego Miasta Chełm dla obszaru Żabia - Wodna.

Na podstawie art. 17 pkt 1 ustawy z dnia 27 marca 2003 r. o planowaniu i zagospodarowaniu przestrzennym (Dz. U. z 2023 r. poz. 977)

zawiadamiam

o podjęciu przez Radę Miasta Chełm Uchwały Nr **LXXVIII/628/23** z dnia 30 czerwca 2023 r. w sprawie przystąpienia do sporządzenia miejscowego planu zagospodarowania przestrzennego Miasta Chełm dla obszaru Żabia – Wodna. Przedmiotem planu jest obszar zawarty w pobliżu ulic: Żabia, Rejowiecka i Wodna.

Wnioski dotyczące planu mogą być składane na piśmie w terminie **do dnia 27 października 2023 r.** na adres Urzędu Miasta Chełm, ul. Lubelska 65, 22 - 100 Chełm.

Pisma należy kierować do Prezydenta Miasta Chełm pocztą, osobiście lub przez elektroniczną skrzynkę podawczą: epuap.gov.pl.

Zgodnie z art. 8a ust. 1 oraz art. 17a ustawy z dnia 27 marca 2003 r. o planowaniu i zagospodarowaniu przestrzennym, w związku z przetwarzaniem przez Prezydenta Miasta Chełm, danych osobowych, uzyskanych w toku prowadzenia postępowań dotyczących sporządzania aktów planistycznych, prawo, o którym mowa w art. 15 ust. 1 lit. g rozporządzenia Parlamentu Europejskiego i Rady (UE) 2016/679 z dnia 27 kwietnia 2016 r. w sprawie ochrony osób fizycznych w związku z przetwarzaniem danych osobowych i w sprawie swobodnego przepływu takich danych oraz uchylenia dyrektywy 95/46/WE (ogólne rozporządzenie o ochronie danych), przysługuje, jeżeli nie wpływa na ochronę praw i wolności osoby, od której dane te pozyskano.

Prezydent Miasta Chełm
Jakub Banaszek

7637

OGŁOSZENIE PREZYDENTA MIASTA CHEŁM

o przystąpieniu do sporządzenia miejscowego planu zagospodarowania przestrzennego Miasta Chełm dla obszaru komunalnego ujęcia wody „Bariera".

Na podstawie art. 17 pkt 1 ustawy z dnia 27 marca 2003 r. o planowaniu i zagospodarowaniu przestrzennym (Dz. U. z 2023 r. poz. 977)

zawiadamiam

o podjęciu przez Radę Miasta Chełm Uchwały Nr **LXXVIII/629/23** z dnia 30 czerwca 2023 r. w sprawie przystąpienia do sporządzenia miejscowego planu zagospodarowania przestrzennego Miasta Chełm dla obszaru komunalnego ujęcia wody „Bariera". Przedmiotem planu jest teren położony we wschodniej części miasta w obrębie ewidencyjnym 066201_1.0018, obejmujący obszar komunalnego ujęcia wody „Bariera".

Wnioski dotyczące planu mogą być składane na piśmie w terminie **do dnia 3 października 2023 r.** na adres Urzędu Miasta Chełm, ul. Lubelska 65, 22 - 100 Chełm.

Pisma należy kierować do Prezydenta Miasta Chełm pocztą, osobiście lub przez elektroniczną skrzynkę podawczą: epuap.gov.pl.

Zgodnie z art. 8a ust. 1 oraz art. 17a ustawy z dnia 27 marca 2003 r. o planowaniu i zagospodarowaniu przestrzennym, w związku z przetwarzaniem przez Prezydenta Miasta Chełm, danych osobowych, uzyskanych w toku prowadzenia postępowań dotyczących sporządzania aktów planistycznych, prawo, o którym mowa w art. 15 ust. 1 lit. g rozporządzenia Parlamentu Europejskiego i Rady (UE) 2016/679 z dnia 27 kwietnia 2016 r. w sprawie ochrony osób fizycznych w związku z przetwarzaniem danych osobowych i w sprawie swobodnego przepływu takich danych oraz uchylenia dyrektywy 95/46/WE (ogólne rozporządzenie o ochronie danych), przysługuje, jeżeli nie wpływa na ochronę praw i wolności osoby, od której dane te pozyskano.

Prezydent Miasta Chełm
Jakub Banaszek

7638

eprasa.pl cbce3d0ec2

HÖRMANN
Bramy • Drzwi • Napędy
DRUTEX
ENGINEERED FOR YOU
Partner Handlowy
BRAMSTAL
Robert Maik
WŁODAWA
609 437 579
BRAMSTALWLODAWA
7610

Wynajmę. Lokal handlowy - 34,80 mkw., Chełm, przy ul. Lubelskiej 21/7, „Pod Górką". Tel. 609 413 963.

Wynajmę. Lokal handlowy - 34,80 mkw., Chełm, ul. Lubelska 21/7, pod „Górką", c. 1000 zł. Tel. 609 413 963.

Wynajmę sklep spożywczy - 90 mkw., ul. Powstańców Warszawy 9. Tel. 506 145 276.

Wynajmę lokal - 38 mkw., centrum Chełma, Lubelska 48. Tel. 605 228 010.

DZIAŁKI

Sprzedam. Ziemia rolna użytkowana - 2,25 ha, las - 0,33 a, koło rzeki Uherki, Czułczyce. Tel. 605 363 307.

Sprzedam. Działka budowlana - 3 ary, Wereszcze Duże, c. 50 000 zł. Tel. 739 444 867.

Sprzedam. Działka rolna - 1,5 ha, przy szosie, Kurmanów 2. Tel. 504 519 992.

Sprzedam. Działka rekreacyjno-budowlana, gmina Dubienka, blisko rzeka Bug, c. 35 000 zł. Tel. 604 971 897.

Odstąpię. Działka ogrodnicza Relax, między wiaduktem a PKP, przy ul. Żabiej, c. 5 000 zł. Tel. 602 469 322.

Sprzedam. Działka rolna przy szosie, Kurmanów 2. Tel. 504 519 992.

Sprzedam. Działki budowlane po 10 a, blisko szkoła, media, urocze miejsce, Żółtańce, przystępna cena. Tel. 501 404 781.

Sprzedam. Działka rolna - 2.55 ha, użytkowana, las - 30 a, Czułczyce. Tel. 605 363 307.

Sprzedam. Działka budowlana przy ul. Diamentowej, boczna Wygonu. Tel. 607 569 787.

Sprzedam. Działka - 44 ary, malowniczo położona przy granicy, Dorohusk. Tel. 669 709 337.

Działki budowlane, ul. Metalowa, media. Tel. 724 858 339.

Sprzedam. Działki budowlane, zalesione, od 1419 mkw. do 2350 mkw., niska cena, media, doskonały dojazd, Tytusin - Stołpie. Tel. 606 538 523.

NIERUCHOMOŚCI INNE

Sprzedam. Łąka o powierzchni 2.75h ha, Żółtańce. Tel. 600 177 020.

Sprzedam. Garaż, osiedle Bazylany, ul. Małachowskiego, c. 65 000 zł Tel. 503 833 092.

USŁUGI

Elewacje, tynki wewnętrzne, wykończenie wnętrz, docieplenie budynków, gładzie. Tel. 730 658 803.

TYNKI - maszynowe, gipsowe, cementowo–wapienne. Tel. 506 396 999

Usługi ogrodnicze. Cięcie drzewa, wycinka. Koszenie trawy. Porządkowanie terenów zewnętrznych. Tel. 785 231 548.

Cyklinowanie bezpyłowe, parkiety, panele. Tel. 602 324 113..

PIWNICE OGRODOWE
BUNKRY ▪ SZAMBA
Sprzedaż
Transport
Montaż
Kompleksowe roboty ziemne
Zbiorniki na wodę deszczową
Piwnice ogrodowe typu „Loch"
Szamba
zbiorniki 5, 10, 12, 15 tysięcy litrów
Produkt zastrzeżony
www.nor-kam.pl
tel. 604 258 380
7107

USŁUGI TRANSPORTOWE
PRZEPROWADZKI
TADEX-POL
TADEUSZ NOWACZEWSKI
Białopole, ul. Żołnierzy I AWP 22a
Buśno 86a
510 399 131, 504 031 981
7844

Usługi remontowo-budowlane, hydraulika, elektryka, łazienki, glazura, terakota. Tel. 519 522 621.

Piaskowanie, dojazd do klienta. Tel. 501 606 240.

MALOWANIE DACHÓW. Tel. 604 217 219.

Glazura, terakota, gładź, sufity podwieszane, tapetowanie, malowanie. Tel. 797 575 587.

Usługi budowlane, remonty, dachy itp. Tel. 790 485 937.

Minikoparka - wykopy: przyłącza, fundamenty, pod kostkę brukową. Wywóz ziemi i gruzu. Tel. 502 322 248.

Malowanie dachów. Tel. 516 964 592.

Transport, przeprowadzki, utylizacja mebli, opróżnianie mieszkań, piwnic. Tel. 788 213 681.

Chemia, matematyka, fizyka - korepetycje. Tel. 661 119 284.

SCHODY, PODŁOGI, PARAPETY, BLATY, STOŁY, SZTACHETY, DESKI ELEWACYJNE, KANTÓWKI, LISTWY WYKOŃCZENIOWE
PRODUCENT
tel.609 413 767
4357

Malowanie mieszkań. Tel. 517 423 802.

Usługi - hydraulika, kostka brukowa, murowanie, docieplenia, malowanie elewacji, gładzie, parkiety, terakota, glazura. Tel. 667 666 679.

Transport, przeprowadzki, utylizacja gruzu, mebli, sprzątanie posesji i działek. Tel. 667 666 679.

Prace remontowe, blacharsko-dekarskie, oraz porządkowo-gospodarskie. Tel. 515 404 633.

Anteny TV/SAT, dekodery C+, Polsat, serwis. Tel. 507 156 875.

Złota rączka, domowy fachowiec, dużo usług. Tel. 665 670 947.

Malarz pokojowy. Tel. 507 156 875.

Kopalnia piasku. Tel. 790 350 700.

Stegna, wrzesień 8 dni od 1149 zł/os. www.owcubex.pl, www.wczasy-senior.pl. Tel. (55)247 83 47.

Wczasy dla Seniora – Krynica Morska, wrzesień 8 dni od 1399 zł/os., październik 8 dni od 1299 zł/os. www.owjantar.pl, www.wczasy-senior.pl (55)247 60 30. Tel. 534 244 044.

ROLNICTWO

MASZYNY

Sprzedam. Przyczepa jednoosiowa 4 t, tryby do Zetora, pompa paliwowa, c. do uzg. Tel. 517 042 050.

Sprzedam. Przyczepa - 3,5 t, 3x150x40 cm, wóz metalowy, krajzega, brony, pługi. Tel. 691 742 826.

Przewóz osób i paczek
Wyjazdy z Polski: wtorek i piątek
Powroty do Polski: środa i sobota
Przemek
Holandia
Belgia
Niemcy
Polska
+48 665 372 558
+32 488 244 817
/busprzemek
4160

Sprzedam. Rozrzutnik 1-osiowy, siewnik poznaniak. Tel. 505 628 037.

Sprzedam. Krajzega z silnikiem siłowym, od 1,5 kW do 4 kW, c. od 500 do 900 zł. Tel. 607 663 639.

Sprzedam. Ursus C-360, U-902. Tel. 735 449 249.

Glebogryzarka Grudziądz 165 cm i 200 cm, pług trzyskibowy Grudziądz, narybek karpia. Tel. 511 567 355.

Sprzedam Taśmociąg do obornika, c. 2600 zł. Tel. 510 952 256.

Sprzedam. Krowy - 3 sztuki, rasa LM, z cielętami, kombajn ziemniaczany. Tel. 519 382 471.

Kurczęta odchowane, kurki, kogutki, brojlery. Sitaniec. Sprzedaż i zapisy (możliwość dowozu). Tel. 504 411 349.

INNE

Sprzedam. Siewniczek ogrodniczy ręczny, sieczkarnia ręczna, płużek, zamrażarka Mors, drzwi balkonowe, drzwi wejściowe. Tel. 825 671 549.

OŚRODEK SZKOLENIA
KORONA
Chełm ul. Lwowska 24A
tel. biuro 82 569 90 90
C, C+E
ZAWODOWE PRAWO JAZDY
7112

Kupię wszystkie ciągniki, ładowarki, prasy, przyczepy, kombajny, maszyny, także uszkodzone. Tel. 665 207 084.

Sprzedam. Przyczepa 3,5 t., ciągnik C 360 z 1978 r., wóz platforma, wóz metalowy, opryskiwacz 300 l. Tel. 691 742 826.

Kombajn Bizon Z 056, siewniki do buraków,pług obrotowy, wał paszowy, wał gumowy 3 m. Tel. 885 020 592.

Sprzedam. Siewnik zbożowy 17-lejowy, z zaczepem do ciągnika, oddam za darmo siano luzem. Tel. 798 692 262.

Kupię prasy kostkujące, rolujące, kombajny zbożowe, ziemniaczane, agregaty, przyczepy, kosiarki, ciągniki małe i 4x4, trolla, kopaczkę, ładowarkę. Tel. 574 651 542.

Sprzedam. Krajzega z silnikiem jednofazowym, tarcza cięcia 25, c. 350 zł, krajzega z silnikiem półtora kW, tarcza cięcia 40, c. 900 zł Tel. 607 663 639.

Wałek do krajzegi masywny, tarcza cięcia 80, c. 200 zł, wałek do zagęszczarki gleby, c. 100 zł. Tel. 607 663 639.

Siewnik zbożowy Amazone 8-40 super. Cena 8000,00 zł. Tel. 697 087 697.

Kombajn Bizon, Zetor 7211, przyczepa 5t. Cena: 15 000 zł. Tel. 668 993 720.

ZWIERZĘTA

Opieka nad twoim pupilem, Facebook: psiamamka.pl. Tel. 509 467 879.

Sprzedam. 2 jałówki, 1 byczka. Tel. 725 261 916.

Sprzedam. Boki żółte, górniaki czerwono-krasne, bociany czarno-łyse. Tel. 511 726 923.

Sprzedam. Koźlęta 9-miesięczne, wysokomleczne, ugłaskane, oddam kocięta wiosenne, śliczne. Tel. 512 396 552.

Sprzedam. Kozy młode, bez rogów, od kóz wysokomlecznych, króliki. Tel. 501 685 660.

Sprzedam młode kogutki. Tel. 605 482 627.

Sprzedam. Jęczmień jary, c. 110 zł, łąka 0,47 ha w kwadracie. Tel. 506 291 700.

Sprzedam. Wirówka do mleka, śrutownik, zawiasy metalowe do bram. Tel. 787 498 304.

Sprzedam. Miód z własnej pasieki, pszczoły. Tel. 603 583 234.

MALOWANIE DACHÓW.
Tel. 504 043 310 .

Sprzedam. Śrutownik, silnik 5 kW, krajzega metalowa. Tel. 883 813 032.

Kupię. Proso, dzwonić po 20:00. Tel. 794 352 506.

Sprzedam. Łubin, gorczyca, przyczepa, opryskiwacz 1000 l. Tel. 600 990 899.

Sprzedam. Łubin na poplon, gotowy do żniw, c. 226 zł/kg. Tel. 697 774 886.

• GARAŻE BLASZANE • HALE • WIATY
MOCNA KONSTRUKCJA! – OCYNK
Montaż GRATIS! Transport
ROBSTAL.pl
JAKOŚĆ 15 lat na rynku ESTETYKA
Krótkie Terminy
www.robstal.pl
82 332 14 04, 696 753 588
• KOJCE DLA PSÓW • BRAMY GARAŻOWE
7777

eprasa.pl cbce3d0ec2

PIASEK budowlany
PIASEK do mixokreta
ZIEMIA ogrodowa
ŻWIRY budowlane
KRUSZYWA ogrodowe
KRUSZYWO drogowe
TRANSPORT WYWROTKAMI
• do 5 T • do 10 T • do 20 T • do 25 T
PPHU Szymański
Chełm, Kolejowa 45A
510 67 13 14
3810

NAPRAWY W DOMU
PRALKI · ZMYWARKI
CHŁODZIARKO-ZAMRAŻARKI
✓ CHŁODNICTWO
✓ KLIMATYZACJA
82 565 70 42
502 522 578
ZAKŁAD OBSŁUGI TECHNICZNEJ
Chełm, ul. Wieniawskiego 11a
6954

P.K. TRANS
KOMPLEKSOWE PRZEPROWADZKI
TRANSPORT
TEL: 500-152-192
1629

TOP-BUD
Dom pod klucz!
Posadzki (mixokretem)
Tynki (każdy rodzaj)
docieplenia (zewnetrzne, wewnętrzne)
wykończenie wnętrz
tel. 602 652 247
8732

DREWNO OPAŁOWE I KOMINKOWE
GRAB, BRZOZA, OLCHA, DĄB
Szeroki wybór
Dowozimy
Zapraszamy na plac
TARTAK ZOLD WOOD, Rakołupy Duże tel. 513-303-650
6768

Specjalizujemy się w pracach na wysokościach oraz wynajmie podnośnika koszowego 15 m.
OFERUJEMY
▪ Mycie i malowanie dachów
▪ Mycie i odgrzybianie elewacji
▪ Mycie i impregnacja kostki brukowej
▪ Prace malarsko budowlane
▪ Wynajem podnośnika koszowego 15 m
▪ Wycinka drzew i pielęgnacja zieleni
▪ Montaże reklam
UP MAX
790 332 224
www.maxup.pl
kontakt@maxup.pl
6133

Kurczęta odchowane, kurki, kogutki, brojlery. Sitaniec. Sprzedaż i zapisy (możliwość dowozu). Tel. 504 411 349.

3 lemiesze na 2 otwory, 2 wyklepane, cena do uzgodnienia . Tel. 797 919 502.

DAM PRACĘ

Przyjmę do pracy murarzy, tynkarzy z doświadczeniem lub do przyuczenia, Tel. 730 658 803.

Sprzątanie domów, posesji, rąbanie drewna, koszenie. Tel. 608 109 567.

Informatyk, serwisant z wyższym wykształceniem, wieloletnim doświadczeniem, szuka pracy. Tel. 570 701 051.

Szukam pracy na farmie drobiu, z mieszkaniem. Tel. 538 281 052.

Murarz, tynkarz, docieplenio-wiec, wszelkie prace budowlane. Tel. 511 681 542.

Koszenie trawy kosą spalinową, wycinka zakrzaczeń, wrzucanie węgla, inne prace. Tel. 666 735 590.

Podejmę pracę na farmie drobiu. Tel. 790 763 622.

Cięcie drewna, rąbanie, sprzątanie domu, koszenie traw. Tel. 608 109 567.

Cięcie drewna, wycinka zakrzaczeń, koszenie trawy, wrzucanie węgla. Tel. 666 733 390.

DOM I OGRÓD

AGD/RTV

Sprzedam. Kuchenka gazowa, piekarnik elektryczny Amica, tanio. Tel. 505 509 790.

Sprzedam. Wersalka po renowacji, nowy materiał, gąbka, sprężyny, c. 650 zł. Tel. 507 841 669.

Sprzedam. 2 fotele po renowacji, nowy materiał, gąbka, sprężyny, c. 650 zł. Tel. 607 841 669.

Sprzedam. Łóżeczko dziecięce z materacem. Tel. 607 841 669.

Komoda jasna 140x80x35, stan bardzo dobry. Tel. 504 615 995.

POZOSTAŁE

Sprzedam. Drzwi wewnętrzne płytowe z futryną, „70" prawe, meble, tapczan, rower „26". Tel. 508 901 693.

Sprzedam. Garaż blaszany, miejsce obok szkoły nr. 7, 3 x 5 m. Tel. 888 705 201.

Nowoczesne Docieplenia
System Termoizolacji Cienkowarstwowej na wszystkie powierzchnie: dachy, ściany zewnętrzne i wewnętrzne.
50% oszczędności na ogrzewaniu, 70% oszczędności na energii elektrycznej.
Łatwa w czyszczeniu powierzchnia, nieprzyjazna dla pasożytów.
www.bautermo.eu
tel. 728 950 227
Amorficzna Ziemia Okrzemkowa
W big bagach (1 tona) na farmy, fermy dla zwierząt, do pasz i ochrony zbóż w silosach przeciw wilgoci, pasożytom, grzybom i toksynom.
Naturalny antyzbrylacz, absorbent.
www.ziemiaokrzemkowa.com
tel. 728 950 227
7570

Poszukuję pracownika na stanowisko kamieniarz. Tel. 503 084 144.

Zatrudnię osoby do pracy w kuchni, nauczymy wszystkiego. Tel. 502 566 996.

Zatrudnię fryzjera/fryzjerkę z doświadczeniem na samodzielnym stanowisku pracy. Tel. 507 052 710.

Kurier z własnym busem i działalnością, zarobki min 10 tys. zł netto na miesiąc. Tel. 502 777 536.

SZUKAM PRACY

Murarz-tynkarz, docieplenia, wszelkie prace budowlane. Tel. 511 681 542.

Cięcie drewna, koszenie, wycinka, narzędzia własne. Tel. 608 800 380.

Cięcie drewna, sprzątanie posesji i domów, malowanie. Tel. 608 109 567.

Prace ogrodowe, koszenie, malowanie ogrodzeń, przycinka żywopłotów i choinek, rąbanie drewna itp. Tel. 518 908 516.

Szukam pracy jako opiekunka do osoby starszej. Tel. 510 455 818.

Mycie okien, sprzątanie, wszelkie prace domowe, c. 20 zł/h. Tel. 732 346 662.

Zaopiekuję się osobą starszą lub dzieckiem, posiadam kwalifikacje. Tel. 508 727 453.

MEBLE

Sprzedam. Regał pokojowy, kanapa 2-osobowa, kuchnia gazowa z piekarnikiem, ława pokojowa. Tel. 535 286 912.

Sprzedam. Narożnik po renowacji, jak nowy. Tel. 507 891 669.

PROMEDICA24
PRACUJ JAKO OPIEKUNKA SENIORA!
BONUS DO 500 €
WYŻSZE STAWKI NA LATO!
ZADZWOŃ! ZAMOŚĆ
TEL. 789 218 013
7645

Sprzedam. Sedes, typ warszawski, wanna 150 x 70 cm, tanio. Tel. 575 383 234.

ZDROWIE I URODA

Masz problem z alkoholem? Chcesz przestać pić? Zadzwoń od 18 do 21. Tel. 518 757 967.

Sprzedam. Łóżko rehabilitacyjne, nieużywane, z materacem. Tel. 518 532 111.

Sprzedam. Mleko kozie, serwatkę, ser podpuszczkowy. Tel. 512 396 552.

BUDOWLANE

Sprzedam. Siatka leśna, ocynkowana, zagęszczona, 150 cm, dostawa, c. 8 zł/mb. Tel. 510 623 626.

Sprzedam. Siatka ogrodzeniowa, 1.50 cm, ocynkowana, dostawa do domu, c. 18 zł/mb. Tel. 510 623 626.

Sprzedam. Słupki ogrodzeniowe z rur, kompletne, malowane, dostawa, c. 32 zł/mb. Tel. 510 623 626.

Beton, pompa, wyburzenia, usługi sprzętem budowlanym, piasek. Tel. 603 989 798.

Kamień budowlany z kopalni do murowania i fundamentów, niesort, piasek, transport, płyty na podjazdy. Tel. 783 208 297.

MATRYMONIALNE

Poznam panią do 30 lat. Tel. 789 279 415.

Biuro matrymonialne. Kojarzenie par. Tel. 696 898 036.

Miła, samotna seniorko. Dzieci, wnuki wyrosły, zadbaj o siebie. Schorowanej pomogę. Starszy, niski, okolice Zamościa. Tel. 501 720 484.

Kawaler 48 lat, rolnik bez nałogów pozna kobietę w podobnym wieku. Tel. 783 191 893.

Wdowiec, 60 lat, bogaty, biznesmen, bez nałogów, pozna Panią do lat 62. Tel. 696 898 036.

Magdalena, 58 lat, wdowa, własny dom, samochód, praca, pozna statecznego pana do 65 lat na dobre i na złe. Tel. 696 898 036.

Ryszard, 62 lata, brunet, wysoki, biznesmen, pozna Panią do 62 lat na dobre i na złe. Tel. 696 898 036.

Jolanta, 64 lata, z okolic Zamościa pozna pana do lat 70, emerytura, dom, na dobre i na złe. Tel. 696 898 036.

Andrzej, 70 lat z okolic Hrubieszowa, zadbany, duża emerytura, dom, pozna panią do 66 lat. Tel. 696 898 036.

Teresa, 61 lat, bardzo ładna kobieta pozna pana do 65 lat, który nie pali papierosów. Cel do uzgodnienia. Tel. 696 898 036.

Mirosław 70 lat, zadbany, wysportowany, pozna panią do 67 lat, na dobre i na złe. Tel. 696 898 036.

Mariola, po przejściach, lat 54, córka 25 lat, pracuje, dom, samochód, pozna statecznego pana do lat 60. Tel. 696 898 036.

Kawaler, biznesmen, 45 lat, pozna panią, może mieć dziecko, do lat 45, bez nałogów. Na dobre i na złe. Tel. 696 898 036.

Elżbieta, 54 lat, wdowa, z okolic Zamościa, pozna pana do 62 lat, na dobre i na złe. Tel. 696 898 036.

Pani 56 lat, pracująca, własny dom, panna, pozna pana do 65 lat w celu założeniu rodziny. Tel. 696 898 036.

Wdowiec, dobrzy sytuowany pozna panią do lat 60. Cel do uzgodnienia, warto. Tel. 577 527 454.

SKUP JABŁEK, FASOLI
SUSZENIE FASOLI, NASION, ITP.
TADEX-POL
TADEUSZ NOWACZEWSKI
Białopole, ul. Żołnierzy I AWP 22a
Buśno 86a
510 399 131, 504 031 981

RÓŻNE

Odbiorę złom własnym transportem, każda ilość. Tel. 509 063 790.

Bagażówka. Tel. 601 916 800.

Sprzedam. Rusztowanie na wóz, sieczkarnia ręczna, siewniczek ręczny, płużek, zamrażarka. Tel. 825 671 549.

Przewóz różnych rzeczy busem dostawczym. Tel. 509 063 790.

Sprzedam. Umywalka, pralka wirnikowa, szeflera, aloes, agawy lecznicze, opaska na kolana. Tel. 798 020 263.

Koszenie trawy, Chełm i okolice. Tel. 577 775 818.

Koszenie trawy, przekopanie działki, Chełm i okolice. Tel. 795 911 698.

Skupujemy motocykle, antyki, starocie i pamiątki z PRL. Tel. 698 693 846.

Odbiorę złom własnym transportem, każda ilość. Tel. 509 063 790.

SPRZEDAM INNE

Jac-Pol
691 966 358
MINIKOPARKA
WYWROTKA 3,5 t
TRANSPORT ZIEMI I PIASKU
CHEŁM I OKOLICE
7623

eprasa.pl cbce3d0ec2

PROFESJONALIŚCI W NIERUCHOMOŚCIACH I KREDYTACH

Chcesz SPRZEDAĆ lub KUPIĆ MIESZKANIE, DOM, a może DZIAŁKĘ?
ZRÓB TO Z NAMI!
Zadzwoń aby dowiedzieć się więcej!

PÓŁNOC NIERUCHOMOŚCI

Darmowa konsultacja na temat twojej nieruchomości

Patrycja Szmagalska 518 524 828

Jonatan Urban 885 851 148

Sylwia Wasyluk 669 494 034

TEGO PODATKU OD 31 SIERPNIA NIE MUSISZ JUŻ PŁACIĆ

Kupujesz pierwsze w życiu mieszkanie lub dom? Jest dobra wiadomość: Nie musisz płacić już podatku od tzw. czynności cywilnoprawnych.

Eksperci porównywarki rankomat.pl przełożyli to na konkret. I policzyli, że w przypadku 50-metrowego mieszkania w dużym mieście oznacza to oszczędność w wysokości od 6 do aż ponad 13 tys. zł.

Co to jest PCC?

Podatek od czynności cywilnoprawnych (PCC) to danina, którą płacimy na rzecz państwa, dokonując jako osoba prywatna transakcji w obrocie gospodarczym. Najczęściej spotykamy się z tym podatkiem przy zakupie używanego samochodu osobowego.

Podatek w wysokości 2 proc. wartości transakcji musimy także zapłacić, kupując nieruchomości na rynku wtórnym. Dla wielu osób jest to przykra niespodzianka, bo podnosi koszty i tak bardzo drogiej inwestycji mieszkaniowej.

Od 31 sierpnia, z tego obowiązku zwolnione są osoby, które kupują na rynku wtórnym pierwszą w życiu nieruchomość. Najwięcej zyskają kupujący nowe lokum w dużych miastach, w których ceny nieruchomości są najwyższe.

Te pieniądze zostaną w naszym portfelu

– Korzyści wynikające z nowego zwolnienia podatkowego są łatwe do policzenia, bo wynoszą 2 proc. od zapisanej w umowie wartości nieruchomości. Te pieniądze pozostaną w naszym portfelu i na pewno przydadzą się na pokrycie kosztów np. remontu, przeprowadzki czy na sfinansowanie innych wydatków związanych z zakupem nieruchomości, na przykład wynagrodzenia notariusza – mówi **Konrad Pluciński**, ekspert ds. produktów finansowych rankomat.pl. **News4Media**

WYKONUJEMY
ŚWIADECTWA CHARAKTERYSTYKI ENERGETYCZNEJ BUDYNKÓW

PÓŁNOC NIERUCHOMOŚCI
518 524 828

DOM PRZY UL. PRYMASA STEFANA WYSZYŃSKIEGO
620 000 PLN

tel. 885 851 179

SIEDLISKO 1.4 ha RACIBOROWICE
299 000 PLN

tel. 669 494 034

MIESZKANIE 93 m² W HRUBIESZOWIE
365 000 PLN

tel. 669 494 034

UROCZE SIEDLISKO W STRYJOWIE
239 000 PLN

tel. 518 524 828

PIĘKNY DOMEK W STAROSIELU
239 000 PLN
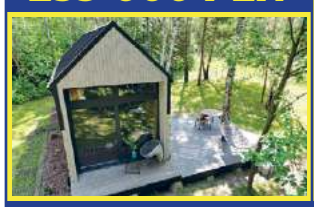
tel. 518 524 828

PIĘKNY DOM W HORODYSKU
460 000 PLN

tel. 885 851 148

NOWY DOM W REJOWCU FABR.
685 000 PLN
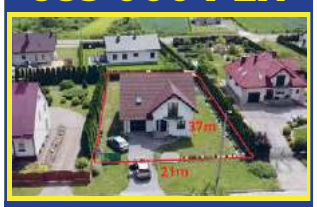
tel. 518 524 828

UTWARDZONY PLAC PRZY UL. HUTNICZEJ
18 000 PLN

tel. 665 751 038

NOWOCZESNE M5 PRZY UL. KS. I. SKORUPKI
540 000 PLN

tel. 518 524 828

DOM DRYSZCZÓW
599 000 PLN

tel. 669 494 034

MIESZKANIE, 57,40 m² UL. I AWP
295 000 PLN

tel. 665 751 038

MAGAZYN/HALA PRZY UL. ZACHODNIEJ
8000 PLN

tel. 665 751 038

NOWY DOM W REJOWCU FABR.
685 000 PLN
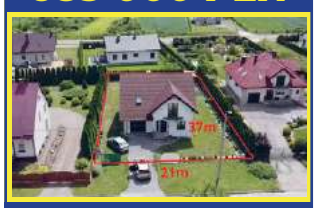
tel. 518 524 828

M-2 UL. MICKIEWICZA
247 000 PLN

tel. 665 751 038

M3 PRZY UL. WOJSŁAWICKIEJ
315 000 PLN

tel. 518 524 828

DOM PRZY UL. RAMPA BRZESKA
352 000 PLN

tel. 665 751 038

M4 PRZY UL. KOLEJOWEJ W CHEŁMIE
234 000 PLN

tel. 518 524 828

DOM PRZY UL. TUZINEK W CHEŁMIE
549 000 PLN

tel. 518 524 828

MIESZKANIE - PARTER UL. WOŁYŃSKA
239 500 PLN

tel. 665 751 038

DOM W OKSZOWIE
485 000 PLN

tel. 518 524 828

DOM Z DZIAŁKĄ UDRYCZE WOLA
499 000 PLN

tel. 669 494 034

MIESZKANIE 145 m² PRZY UL. MUZYKI
499 000 PLN

tel. 518 524 828

DOM Z DZIAŁKĄ 34 a W HRUBIESZOWIE
850 000 PLN

tel. 669 494 034

M4 NA AL. I AWP
285 000 PLN

tel. 518 524 828

NA SPRZEDAŻ LOKAL W CENTRUM!
380 000 PLN

tel. 518 524 828

eprasa.pl cbce3d0ec2

Wszystkie ogłoszenia znajdziesz na stronie www.supertydzien.pl

Działki

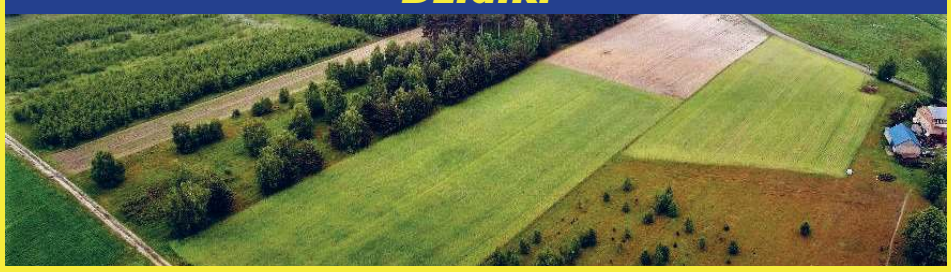

Budowlane:			
Bazylany	619 mkw	45 000 zł	tel. 665 751 038
	1 954 mkw	98 000 zł	tel. 665 751 038
Strupin Mały	1 500 mkw	117 000 zł	tel. 518 524 828
Strupin Mały	1 100 mkw	167 000 zł	tel. 665 751 038
Okuninka	3 005 mkw	330550 zł	tel. 518 524 828
Okszów, ul. Sosnowa	3 719 mkw	250 000 zł	tel. 518 524 828
Wola Uhruska	3 752 mkw	90 000 zł	tel. 665 751 038
Pokrówka, ul. Leśna	1500 mkw	159 000 zł	tel. 665 751 038
Pokrówka, ul. Cicha	1500 mkw	159 000 zł	tel. 665 751 038
Chełm, ul. Nadtorowa	1238 mkw	119 000 zł	tel. 518 524 828
Nowosiółki Kolonia	1990 mkw	152 000 zł	tel. 665 751 038
Uher	2100 mkw	215 000 zł	tel. 518 524 828
Chełm, ul Metalowa	2762 mkw	249 000 zł	tel. 518 524 828
Rolno-budowlane:			
Nowiny	2 800 mkw	129 000 zł	tel. 665 751 038
Rudka, gm. Chełm	3 820 mkw	170 000 zł	tel. 518 524 828
Zawadówka	7 800 mkw	150 000 zł	tel. 665 751 038
Siedliszcze	9386 mkw	160 000 zł	tel. 665 751 038
Rolne:			
Karolinów,	16500 mkw	100 000 zł	tel. 885 851 148
Lubowierz	11 200 mkw	75 000 zł	tel. 885 851 148
Inwestycyjne:			
Chełm, ul. Lwowska	336 mkw	315 000 zł	tel. 518 524 828
Chełm, ul. Towarowa	0,524 ha	595 000 zł	tel. 518 524 828
Chełm, ul. Obłońska	0,862 ha	699 000 zł	tel. 518 524 828
Strupin Mały	5 892 mkw	250 000 zł	tel. 518 524 828

Sprzedam. Drewno opałowe, kominkowe, rozpałkowe, transport. Tel. 504 860 159.

Skóry baranie i licowe, jasne, ciemne, zamszowe, kupony materiałów wełnianych. Tel. 504 377 961.

Sprzedam. Walizki tekturowe, stare zegarki damskie, żelazka z lat 50. Tel. 504 377 961.

Podgrzewacz dwupłaszczowy, poj. 140 l, ocieplany, c. 170 zł. Tel. 785 462 775.

Sprzedam. Rozpałka sosnowa - worek 30 l, sucha, możliwy transport. Tel. 602 237 285.

Drewno opałowe, c.o., cięte, łupane, transport. Tel. 504 860 159.

Podgrzewacz dwupłaszczowy, ocieplony, 140 l, c. 170 zł, okno dachowe, drewniane 140x80, c. 170 zł. Tel. 785 462 775.

Sprzedam. Drzwi garażowe, wysokość 200 cm, szerokość 225 cm. Tel. 507 377 277.

Ramy okienne, oszklone, wymiary 140x70 cm, 30 sztuk, c. 15 zł/szt. Tel. 511 601 464.

Sprzedam. Drewno opałowe: jabłoń i czereśnia, sosna, suche, c. 350-500 zł/m3. Tel. 517 164 975.

Sprzedam. Dywan pokojowy strzyżony o wymiarach 2x3 m, stan bdb., stolik kuchenny 1 m x 60 cm. Tel. 515 281 045.

Sprzedam. Rower męski Batavus, sprawny, z przerzutkami, c. 250 zł. Tel. 604 971 897.

Sprzedam. Bojler elektryczny - 80 l. Tel. 506 468 070.

Sprzedam. Krajzega do cięcia drewna, silnik 3 kW. Tel. 604 971 897.

Tuje, świerki srebrne w doniczkach. Tel. 514 060 616.

Sprzedam rower trzykołowy, nowy, nieużywany, cena przystępna. Tel. 513 170 921.

Sprzedam las 1 ha, grube brusy ze starego domu oraz czosnek. Tel. 787 771 178.

Dwie usychające topole na pniu sprzedam na opał do pieca. Tel. 795 789 443.

Łuparka do drewna świdrowa, silnik 7,5 KW. Tel. 692 170 035.

Barakowóz szkielet 2,6 x 6 m, kasa pancerna 50 x 50 x 1,30. Cena: 3000 zł. Tel. 664 011 653.

Zbiornik na mleko, dojarka na części, rozrusznik C360. Tel. 662 930 520.

Sprzedam suszarkę do pyłku pszczelego, nieużywana. Cena: 800 zł. Tel. 796 747 272.

KUPIĘ INNE

Kupię. Pilarki, kosy: stihl, husqvarna, makita, uszkodzone. Tel. 785 231 548.

Antyki, monety, militaria, znaczki, pocztówki, płyty, medale. Tel. 605 541 416.

Antyki, artefakty, monety, odznaczenia, obraz, figury i inne starocia. Tel. 781 943 519.

Antyki, monety, militaria, znaczki pocztowe, płyty, medale. Tel. 605 541 416.

Kupię piec centralnego ogrzewania, na pellet, może być używany. Tel. 507 377 277.

MIESZKANIE 77.7 m² W URSZULINIE
210 000 PLN

tel. 669 494 034

DOM NA UL. ZENONA WAŚNIEWSKIEGO
369 000 PLN

tel. 885 851 148

DZIAŁKA Z BUD. GOSPOD. STRZYŻÓW
120 000 PLN

tel. 669 494 034

UROKLIWE SIEDLISKO W LESZCZANACH
370 000 PLN

tel. 885 851 148

SKLEP SPOŻYWCZY W HRUBIESZOWIE
289 000 PLN

tel. 669 494 034

M4 PRZY UL. JEDNOŚĆ
279 000 PLN

tel. 518 524 828

UROCZE SIEDLISKO W STRYJOWIE
239 000 PLN

tel. 518 524 828

KUPONY NA BEZPŁATNE OGŁOSZENIA DROBNE MOŻNA WRZUCAĆ DO SKRZYNEK:

REJOWIEC
- na byłym budynku Urzędu Gminy obok wejścia

WŁODAWA
- sklep „Slawex", Al. Jana Pawła II 23

KRASNYSTAW
- ul. Poniatowskiego 4C
- przy biurze TBS (naprzeciw „Stokrotki")

SIENNICA RÓŻANA
- sklep „Groszek"

CHEŁM
- przy wejściu do marketu „Stokrotka" na os. Zachód
- przy wejściu do „Carrefoura" na ścianie apteki
- na targowisku przy al. Piłsudskiego
- przy bramie wejściowej na targowisko przy al. Armii Krajowej
- przy wejściu do sklepu „Gazda" ul. Trubakowska
- na nowym targowisku przy placu Kupieckim (główne wejście)
- przy wjeździe na teren byłej składnicy wojskowej przy ul. Hrubieszowskiej
- przy wejściu do „Carrefoura" na ścianie apteki

SIEDLISZCZE
- klubokawiarnia „ZEBERKA", ul. Lubelska 33

LEŚNIOWICE
- Sklep Ren-Zbig Politówka 19b (naprzeciwko UG Leśniowice)

KAMIEŃ
- sklep „Gama"

ŻMUDŹ
- sklep „Lewiatan"

DOROHUSK
- na ogrodzeniu przy sklepie „Lewiatan"

BIAŁOPOLE
- sklep „Lewiatan"

Serdecznie zapraszamy!

UWAGA! Ogłoszenia o usługach są płatne i nie będą przyjmowane na kuponach.
Można je wykupić przez internet na stronie www.supertydzien.pl lub w redakcji

KUPON na bezpłatne ogłoszenie drobne

super tydzień chełmski

kategoria

MOTORYZACJA
- ☐ Samochody kupno
- ☐ Samochody sprzedaż
- ☐ Motocykle i quady
- ☐ Inne Motoryzacja

NIERUCHOMOŚCI
- ☐ Domy
- ☐ Mieszkania
- ☐ Lokale
- ☐ Działki

DOM I OGRÓD
- ☐ AGD/RTV
- ☐ Meble
- ☐ Ogród
- ☐ Pozostałe

ROLNICTWO
- ☐ Maszyny
- ☐ Zwierzęta
- ☐ Inne

PRACA
- ☐ Dam pracę
- ☐ Szukam pracy

- ☐ **BUDOWLANE**
- ☐ **ZDROWIE I URODA**
- ☐ **MATRYMONIALNE**
- ☐ **TURYSTYKA**
- ☐ **SPRZEDAM INNE**
- ☐ **KUPIĘ INNE**
- ☐ **RÓŻNE**

treść (maksymalnie do 50 znaków)

cena: **telefon:**

Dane ogłoszeniodawcy (do wiadomości redakcji)

imię i nazwisko: .....

adres i telefon: .....

Wszystkie ogłoszenia znajdziesz na stronie wwwsupertydzien.pl

1 KUPON = 1 EMISJA

eprasa.pl cbce3d0ec2

TV PROGRAM super tydzień chełmski

Program telewizyjny 4 – 10.09.2023

Królowe przekrętu

TVP 2, sobota 9.09, godz. 22.30

Mieszkająca na przedmieściach Connie (Kristen Bell) składa reklamację nieprzydatnego do spożycia jedzenia. Dostaje od producenta płatków śniadaniowych kupony rabatowe z przeprosinami. W głowie gospodyni domowej rodzi się pomysł na drobny przekręt z wykorzystaniem sklepowych promocji. W swój plan angażuje przyjaciółkę JoJo (Kirby Howell-Baptiste). Kobiety nie spodziewają, że ich przedsięwzięcie zamieni się w biznes wart 40 milionów dolarów. Wkrótce na trop oszustek wpada duet śledczych, Simon Kilmurry (Vince Vaughn) i Ken Miller (Paul Walter Hauser). Są gotowi na wszystko, by wykryć spisek i ukarać winnych.

Narzeczony mimo woli

Polsat, sobota 9.09, godz. 22.30

Nowy Jork. Kanadyjka Margaret Tate pracuje w jednym z największych amerykańskich wydawnictw. Całe swoje życie podporządkowała pracy. Wymagająca szefowa nie przebiera w środkach, by osiągnąć cel, co nie przysparza jej sympatii wśród pracowników. Zaabsorbowana zawodowymi obowiązkami kobieta zapomina o przedłużeniu wizy. W najmniej odpowiednim momencie dowiaduje się, że grozi jej deportacja do ojczyzny. By temu zapobiec, musi niezwłocznie wyjść za mąż. Jedynym kandydatem na fikcyjnego narzeczonego jest jej asystent, Andrew. Mężczyzna z lęku o pracę przystaje na ofertę. On i szefowa zaczynają udawać zakochaną parę, choć pochodzą z różnych światów i nie przepadają za sobą. By podtrzymać mistyfikację, Margaret postanawia pojechać z Andrew na weekend do jego rodziny. Przewrażliwiona elegantka przeżywa szok, gdy wysiada z samolotu na Alasce...

Pięćdziesiąt twarzy Greya

TVN, sobota 9.09, godz. 23.50

Studentka literatury, Anastasia Steele (Dakota Johnson), ma przeprowadzić wywiad z przedsiębiorcą i miliarderem, Christianem Greyem (Jamie Dornan). Jest zafascynowana przystojnym mężczyzną, jednak po spotkaniu z nim nie liczy na cokolwiek. Wkrótce Grey zjawia się w sklepie, w którym dorywczo pracuje Anastasia. Władczy i skryty, powoli zaczyna wciągać ją do swojego świata. Przygotowuje też dziewczynę do podpisania kontraktu, dzięki któremu będzie ona mogła zostać jego kochanką.

Druga twarz

TVP 2, niedziela 10.09, godz. 21.00

W tajemniczych okolicznościach ginie amerykański senator. Do rozwikłania zagadki jego śmierci dyrektor CIA Tom Highland powołuje Paula Shepherdsona, który przeszedł już na emeryturę. Trop prowadzi do słynnego radzieckiego szpiega, znanego pod pseudonimem Cassius. Problem w tym, że on rzekomo nie żyje. Były agent staje przed niezwykle trudnym zadaniem. Próbuje odkryć, czy zabójcą naprawdę jest człowiek, którego uważano za zmarłego, czy też ma on swojego naśladowcę. W wyjaśnieniu tej skomplikowanej sprawy pomaga mu młody agent FBI, Ben Geary, który jest przekonany, że Cassius żyje.

Dla ciebie wszystko

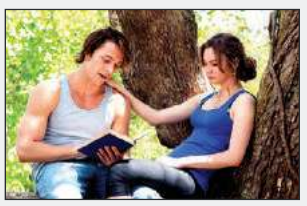

TVP 1, niedziela 10.09, godz. 23.30

Dawson Cole pracuje na platformie wiertniczej. Cudem wychodzi cało z wypadku. Kilka miesięcy później dowiaduje się o śmierci przyjaciela. Po dwudziestu latach powraca w rodzinne strony, aby spełnić ostatnie życzenie zmarłego i wziąć udział w ceremonii pogrzebowej. Na miejscu spotyka Amandę Collier, z którą w czasach szkolnych łączyło go szczere uczucie. Doskonale się rozumieli pomimo dzielących ich różnic. Drogi młodych ludzi rozeszły się w tragicznych okolicznościach. Obecnie Amanda jest troskliwą matką trojga dzieci. Nie znalazła jednak szczęścia u boku męża. Już kilka dni spędzonych razem wystarczy, aby stwierdzić, że nadal wiele ich łączy. Uczucie odżywa, a wraz z nim pojawiają się dawne problemy i nowe zmartwienia. Wydaje się, że są sobie przeznaczeni, ale los im wyraźnie nie sprzyja.

© www.telepress24.com ✉telepress24@gmail.com

TVP 1

7.00 Transmisja Mszy Świętej
7.30 Studio Raban – magazyn
8.00 Wiadomości, Pogoda
8.10 Kwadrans polityczny
8.25 Informacje kulturalne
8.40 Ranczo s.II (18) – serial
9.40 Komisarz Alex (56) – serial
10.40 Ojciec Mateusz (182) – serial
11.25 Korona królów. Jagiellonowie (68) – telenowela
12.00 Wiadomości
12.10 Agrobiznes
12.35 Magazyn Rolniczy
12.50 Seszele. Wyspa D'Arros
14.00 Złoty chłopak – serial
15.00 Wiadomości, Pogoda
15.20 Alarm! – magazyn
15.35 Gra słów. Krzyżówka – /746/
16.05 Dziedzictwo (102) – serial
17.00 Teleexpress, Pogoda
17.20 Jaka to melodia?
17.55 Klan (4175) – telenowela
18.25 Leśniczówka (730) – serial
19.00 Jeden z dziesięciu – teleturniej
19.30 Wiadomości, Pogoda, Sport
20.15 Alarm! – magazyn
20.30 Korona królów. Jagiellonowie (69) – telenowela
21.10 Teatr Telewizji – Pierwsza lepsza – spektakl teatralny, reż. Magdalena Małecka - Wippich, wyk. Mateusz Rusin, Zuzanna Saporznikow, Krzysztof Szczepaniak
22.30 Zawsze blisko ludzi – dok.
23.35 Balans bieli – magazyn
0.15 Bitwa o Midway – dramat wojenny, USA, reż. Jack Smight, wyk. Charlton Heston, Henry Fonda, James Coburn,
2.35 Pełnia życia – film obyczajowy

TVP 2

4.55 Na sygnale (367) – serial
5.30 M jak miłość (1686) – serial
6.20 Klasztorne smaki według Remigiusza Rączki
6.55 Rodzinka.pl (225) – serial
7.30 Pytanie na śniadanie
11.15 Okrasa łamie przepisy
11.50 Barwy szczęścia (2830) – serial
12.30 Koło fortuny – teleturniej
13.15 Akacjowa 38 (167) – serial
14.05 Va Banque (627) – teleturniej
14.35 Na sygnale (185) – Wiara czyni cuda – serial
15.05 Krok od Nieba (6) – Poszukiwanie skarbu – serial
16.00 Koło fortuny – teleturniej
16.35 Familiada – teleturniej
17.15 Zakazany owoc (294) – serial
18.00 Panorama
18.20 Va Banque (628) – teleturniej
18.45 Akacjowa 38 (169) – serial
19.35 Barwy szczęścia (2830) – serial
20.10 Barwy szczęścia (2831) – serial
20.45 Kulisy serialu
20.55 M jak miłość (1737) – serial
21.55 Na sygnale (464) – Mentalna maczuga i muchomory – serial
22.35 Bazar de la Charite (4) – serial
23.40 Gdzie jesteś, Bernadette? – komedia, USA, reż. Richard Linklater, wyk. Cate Blanchett, Kristen Wiig, Judy Greer
1.40 O mnie się nie martw s.XII (13) – serial
2.40 Blue Jasmine – komediodramat, USA, reż. Woody Allen, wyk. Cate Blanchett, Alec Baldwin, Sally Hawkins, Bobby Cannavale, Peter Sarsgaard
4.30 Rodzinka.pl – serial
4.55 Zakończenie dnia

POLSAT

6.00 Nowy dzień z Polsat News
8.40 Malanowski i Partnerzy
9.40 Sekrety rodziny
10.40 Dlaczego ja?
11.40 Gliniarze
12.50 Wydarzenia
13.20 Interwencja
13.40 Trudne sprawy
14.40 Dlaczego ja?
15.50 Wydarzenia, Pogoda
16.15 Interwencja
16.30 Na ratunek 112
17.00 Gliniarze
18.00 Pierwsza miłość
18.50 Wydarzenia, Sport, Pogoda
19.25 Gość Wydarzeń
20.05 Doda. Dream Show

21.05 Dzień Niepodległości. Odrodzenie – film sci - fi, USA, 2015, reż. Roland Emmerich, wyk. Liam Hemsworth, Jeff Goldblum, Jessie T. Usher, Bill Pullman
23.50 W cywilu – film sensacyjny, USA, 2006, reż. John Bonito, wyk. John Cena, Robert Patrick, Kelly Carlson, Anthony Ray Parker
1.50 Bez hamulców – film sensacyjny, USA, 2012, reż. David Koepp, wyk. Joseph Gordon - Levitt, Michael Shannon, Dania Ramirez, Jamie Chung

TVN

5.30 Uwaga!
5.50 Ukryta prawda
6.40 Doradca smaku
6.50 Kuchenne rewolucje – program kulinarno - rozrywkowy
7.45 Dzień Dobry TVN – magazyn
11.55 Ukryta prawda
13.00 Ukryta prawda
14.05 Szpital – program obyczajowy
15.10 Ten moment
15.45 Kuchenne rewolucje – program kulinarno - rozrywkowy
16.50 Detektywi - serial
17.55 Ukryta prawda
19.00 Fakty, Sport, Pogoda
19.55 Uwaga!
20.10 Doradca smaku
20.15 Na Wspólnej – serial
20.55 Milionerzy
21.35 Pati – serial

22.40 Komedia małżeńska – komedia obyczajowa, Polska 1993, reż. Roman Załuski, wyk. Ewa Kasprzyk, Jan Englert, Ewa Dałkowska, Krzysztof Kolberger, Zdzisław Wardejn
0.45 Szadź – serial
1.50 Co za tydzień
2.20 Dowody zbrodni – serial
3.20 Szpital – program obyczajowy
4.20 Nauka jazdy
4.50 Recepta na stary dom

SUPER POLSAT

6.05 Plecak Olliego **6.35** Plecak Olliego **7.05** Harmidom **8.00** Hell's Kitchen - Piekielna Kuchnia **9.45** SuperLudzie Extra **10.00** Wydarzenia 24 **10.30** Nasz nowy dom **11.30** 48H. Zaginieni **12.30** Świat według Kiepskich **14.15** Hell's Kitchen - Piekielna Kuchnia **15.50** Wydarzenia **16.10** Więcej wydarzeń **16.20** Gość Wydarzeń 24 **16.55** Nasz nowy dom **17.55** Nasz nowy dom **19.00** Świat według Kiepskich **20.05** Rolnicy - Tak się żyje u nas na wsi **22.05** Babskie wakacje - komedia **0.00** Więzienie kobiet **0.30** Więzienie kobiet **1.00** Polacy za granicą **2.00** Tatuśkowie **4.00** Nasz nowy dom **5.00** Na ratunek 112

TVP SPORT

6.10 PN - Orlen Ekstraliga kobiet **8.15** PN - Eliminacje EURO 2024 - 1. kolejka. Czechy - Polska **10.30** Piłka nożna - 2.liga **12.30** LA - mityng World Athletic Continental Tour - ISTAF, Berlin **14.20** Siatkówka - ME mężczyzn, Skopje, Macedonia Płn.. Polska - Macedonia Płn. **16.05** Siatkówka kobiet - ME, Belgia Finał **18.10** PN 2 LIGA. Kotwica Kołobrzeg - Radunia Stężyca **20.15** LA - mityng World Athletic Continental Tour, Bellinzona **21.50** Sportowy Wieczór **22.30** Boks - Gala w Kempton Park, RPA - Podsumowanie **0.55** Boks - Gala KBN 28. Białystok - walka. K.Włodarczyk - S.Louis

TTV

5.05 Dobra robota **5.50** Nauka jazdy **6.20** Express **6.35** Diabelnie boskie - serial **7.00** Ukryta prawda **8.00** Szpital - program obyczajowy **10.00** Gogglebox. Przed telewizorem **11.00** Ukryta prawda **12.00** Sekrety życia **13.00** Damy i wieśniaczki. PL **14.05** Królowe życia - serial **14.45** Królowe życia - serial **15.30** Uwaga! - program interwencyjny **15.45** Express **16.05** Nic do zgłoszenia **17.05** Usterka **17.45** Express **18.00** Sport **18.05** Dobra robota **18.40** Złomowisko PL - program rozrywkowy **19.45** Express **20.05** Zakup w ciemno **21.15** DeFacto **21.45** Express **22.00** Gogglebox. Przed telewizorem

STOPKLATKA

8.50 Doktor Quinn - serial **9.50** Komisarz Rex - serial **11.50** Katastrofy w przestworzach **15.00** Potop - film katastroficzny **16.55** Jednostka Specjalna "Dunaj" - serial **19.35** Wojny magazynowe **20.00** Naczelny dowódca - film sensacyjny **21.50** Porwanie - thriller, USA **23.35** Piła: Dziedzictwo - horror

TV 4

11.50 Policjantki i Policjanci **12.55** Detektywi w akcji **13.55** STOP Drogówka **15.55** Policjantki i Policjanci **17.00** Pomóż mi **18.00** Łowcy skarbów **19.00** Policjantki i Policjanci **20.00** Sprawiedliwi - Wydział Kryminalny **21.00** Love Island. Wyspa miłości **22.00** Krejzi Patrol **23.05** Lot 93 z Newark - dramat sensacyjny

TV6

6.00 Detektywi w akcji **7.00** Medicopter 117 **9.05** Kobra - oddział specjalny **11.15** Więzienie **12.10** Miodowe lata **14.00** Policjantki i Policjanci **16.00** Hawaje 5 - 0 **18.00** Strażnik Teksasu **20.00** CSI: Kryminalne zagadki Nowego Jorku **22.00** Sprawiedliwi - Wydział Kryminalny **0.05** Wikingowie

PONIEDZIAŁEK, 4.09

TVN 7

4.50 Szkoła – program obyczajowy
6.45 Szpital – program obyczajowy
7.45 Ukryta prawda
10.50 Zagadki losu
11.50 Mamma mia!
12.50 Szpital – program obyczajowy
13.50 Sąd rodzinny
14.50 Sędzia Anna Maria Wesołowska
15.50 Ukryta prawda
16.55 Szpital – program obyczajowy
17.55 Opowieści małżeńskie
18.55 Ukryta prawda
20.00 Hotel Paradise
21.00 Batman: Początek – film przygodowy, USA 2005, reż. Christopher Nolan, wyk. Michael Caine, Liam Neeson, Katie Holmes, Christian Bale, Gary Oldman, Cillian Murphy, Tom Wilkinson, Morgan Freeman, Ken Watanabe
23.55 Dziewczyna w czerwonej pelerynie – film przygodowy, USA, Kanada 2011
2.05 Hotel Paradise
3.05 Zbrodnie z pierwszych stron gazet – serial dok.
4.00 Druga strona medalu

TV PULS

6.00 Kobra - oddział specjalny – serial
8.00 Lombard: Życie pod zastaw
9.00 Kurierzy – serial
10.00 Zbuntowany anioł – serial
12.00 Zaklinaczka duchów – serial
14.00 Lombard: Życie pod zastaw
16.00 Kurierzy – serial
18.00 Lombard: Życie pod zastaw
20.00 Cobra – film sensacyjny, USA 1986, reż. George Pan Cosmatos, wyk. Andrew Robinson, Brian Thompson, Brigitte Nielsen, Reni Santoni, Sylvester Stallone
21.50 Łzy słońca – dramat wojenny, USA 2003, reż. Antoine Fuqua, wyk. Bruce Willis, Cole Hauser, Eamonn Walker, Monica Bellucci
0.05 Snajper: Duch wojownika – film akcji, USA 2016, reż. Don Michael Paul, wyk. Billy Zane, Chad Michael Collins, Dennis Haysbert, Stephanie Vogt
2.05 Dzielnica strachu – serial
3.05 Lombard: Życie pod zastaw
4.20 Taki jest świat
5.00 Nash Bridges – serial

TRWAM

16.25 Przyroda w Obiektywie **16.40** Zdrowie z Bożej Apteki **16.55** Życie według świętego Jana Pawła II **17.10** Prosto o gospodarce **17.30** Zostań Żołnierzem RP **17.45** Muzyczne chwile **17.55** Powstanie Warszawskie **18.00** Anioł Pański **18.05** Informacje dnia **18.15** Rozmowy niedokończone **19.25** Święty na każdy dzień **19.30** Każdy maluch to potrafi **19.45** Modlitwa z telefonicznym udziałem dzieci **20.00** Informacje dnia **20.20** Różaniec **20.50** Myśląc Historia **21.00** Apel Jasnogórski **21.20** Informacje dnia **21.40** Polski Punkt Widzenia **22.00** Rodzina Połanieckich **23.20** Zuzela - tu wszystko się zaczęło

eprasa.pl cbce3d0ec2

TVP 1

7.00 Transmisja Mszy Świętej
7.30 Kościół z bliska
8.00 Wiadomości, Pogoda
8.10 Kwadrans polityczny
8.25 Informacje kulturalne
8.40 Ranczo s.II (19) - Rozwód z miłości - serial
9.45 Komisarz Alex s.V (57) - Zabójczy gaz - serial
10.40 Ojciec Mateusz (183) - Siłownia - serial
11.25 Korona królów. Jagiellonowie (69) - telenowela
12.00 Wiadomości
12.10 Agrobiznes
12.35 Magazyn Rolniczy
12.55 Struś - życie w biegu - dok.
14.00 Złoty chłopak - serial
15.00 Wiadomości, Pogoda
15.20 Alarm! - magazyn
15.35 Gra słów. Krzyżówka - /747/
16.05 Dziedzictwo (103) - serial
17.00 Teleexpress
17.20 Jaka to melodia?
17.55 Klan (4176) - telenowela
18.25 Leśniczówka (731) - serial
19.00 Jeden z dziesięciu - teleturniej
19.30 Wiadomości
19.50 Siatkówka mężczyzn - Mistrzostwa Europy, Skopje - Polska - Dania
22.10 Reset (10) - film dok.
23.20 Resortowe Dzieci
23.50 Magazyn śledczy
0.30 Dobroczyńca - film fabularny, USA, reż. Andrew Renzi
2.10 Chichot losu (3) - serial
3.05 Chichot losu (4) - serial
4.00 Notacje - prof. Józef Stasiński. Ten polski wrzesień 1939
4.15 Zakończenie dnia

TVP 2

5.00 Na sygnale (368) - serial
5.35 M jak miłość (1687) - serial
6.25 Łemkowska watra - reportaż
6.55 Rodzinka.pl (226) - serial
7.30 Pytanie na śniadanie
11.15 Program publicystyczny
11.50 Barwy szczęścia (2831) - serial
12.30 Koło fortuny - teleturniej
13.15 Akacjowa 38 (168) - serial
14.05 Va Banque (628) - teleturniej
14.35 Na sygnale (186) - serial
15.05 Krok od Nieba (7) - serial
16.00 Koło fortuny - teleturniej
16.35 Familiada - teleturniej
17.15 Zakazany owoc (295) - serial
18.00 Panorama
18.20 Va Banque (629) - teleturniej
18.45 Akacjowa 38 (170) - serial
19.35 Barwy szczęścia (2831 - 2832) - serial
20.45 Kulisy serialu
20.55 M jak miłość (1738) - serial
21.55 Na sygnale (465) - O mały włos - serial
22.35 Bazar de la Charite (5) - serial
23.40 Wspomnienie lata - film obyczajowy, Polska, reż. Adam Guziński, wyk. Urszula Grabowska, Robert Więckiewicz, Max Jastrzębski, Paulina Angielczyk, Jakub Lustyk, Kamil Kucewicz, Dawid Kraszewski, Karol Stala, Weronika Jakubowska, Elżbieta Romanowska
1.20 Gdzie jesteś, Bernadette? - komedia, USA, reż. Richard Linklater, wyk. Cate Blanchett, Kristen Wiig, Judy Greer
3.20 Czyste ręce - film dok.
4.30 Rodzinka.pl - serial
4.55 Zakończenie dnia

WTOREK, 5.09

TVN 7

4.50 Szkoła - program obyczajowy
6.45 Szpital - program obyczajowy
7.45 Ukryta prawda
10.50 Zagadki losu
11.50 Opowieści małżeńskie
12.50 Szpital - program obyczajowy
13.50 Sąd rodzinny
14.50 Sędzia Anna Maria Wesołowska
15.50 Ukryta prawda
16.55 Szpital - program obyczajowy
17.55 Opowieści małżeńskie
18.55 Ukryta prawda
20.00 Hotel Paradise
21.00 Na własną rękę - film sensacyjny, USA 2002, reż. Andrew Davis, wyk. Arnold Schwarzenegger, Francesca Neri, Elias Koteas, Cliff Curtis, John Leguizamo, John Turturro
23.30 Topielisko - horror, USA 2019, reż. Michael Chaves, wyk. Linda Cardellini, Roman Christou, Jaynee - Lynne Kinchen, Raymond Cruz, Marisol Ramirez
1.15 Hotel Paradise
2.20 Zbrodnie z pierwszych stron gazet - serial dok.
3.20 Nagi Instynkt Przetrwania

TV PULS

6.00 Kobra - oddział specjalny - serial
8.00 Lombard: Życie pod zastaw
9.00 Kurierzy - serial
10.00 Zbuntowany anioł - serial
12.00 Zaklinaczka duchów - serial
14.00 Lombard: Życie pod zastaw
16.00 Kurierzy - serial
18.00 Lombard: Życie pod zastaw
20.00 Zemsta Sokoła - film sensacyjny, USA 2014, reż. Ernie Barbarash, wyk. Jimmy Navarro, Lateef Crowder, Michael Jai White, Neal McDonough
22.00 Blitz - film kryminalny, Wielka Brytania, Francja, USA 2011, reż. Elliott Lester, wyk. Aiden Gillen, David Morrissey, Jason Statham, Paddy Considine, Zawe Ashton
0.00 Mechanik: Czas zemsty - film sensacyjny, USA, Niemcy 2005, reż. Dolph Lundgren, wyk. Dolph Lundgren, Ben Cross, Ivan Petrushinov
1.55 Dzielnica strachu - serial
2.55 Lombard: Życie pod zastaw
3.55 Dyżur
4.20 Menu na miarę

POLSAT

6.00 Nowy dzień z Polsat News
8.40 Malanowski i Partnerzy
9.40 Sekrety rodziny
10.40 Dlaczego ja?
11.40 Gliniarze
12.50 Wydarzenia
13.20 Interwencja
13.40 Trudne sprawy
14.40 Dlaczego ja?
15.50 Wydarzenia, Pogoda
16.15 Interwencja
16.30 Na ratunek 112
17.00 Gliniarze
18.00 Pierwsza miłość
18.50 Wydarzenia, Sport, Pogoda
19.25 Gość Wydarzeń
20.05 Ninja Warrior Polska

22.10 Safe House - thriller, USA, Japonia, 2012, reż. Daniel Espinosa, wyk. Ryan Reynolds, Denzel Washington, Vera Farmiga, Brendan Gleeson - Denzel Washington wciela się w jednego z najniebezpieczniejszych wrogów CIA, byłego oficera operacyjnego Tobina Frosta, który niespodziewanie pojawia się w jednym z miast Afryki Południowej i stawia na nogi cały wywiad.
0.50 Dzień Niepodległości. Odrodzenie - film sci - fi, USA, 2015, reż. Roland Emmerich

TVN

5.30 Uwaga!
5.50 Ukryta prawda
6.40 Doradca smaku
6.50 Kuchenne rewolucje - program kulinarno - rozrywkowy
7.45 Dzień Dobry TVN - magazyn
11.55 Ukryta prawda - serial
13.00 Ukryta prawda
14.05 Szpital - program obyczajowy
15.10 Ten moment
15.45 Kuchenne rewolucje - program kulinarno - rozrywkowy
16.50 Detektywi - serial
17.55 Ukryta prawda - serial
19.00 Fakty, Sport, Pogoda
19.55 Uwaga!
20.10 Doradca smaku

20.15 Na Wspólnej - serial
20.55 Milionerzy
21.35 Ślub od pierwszego wejrzenia
22.40 Kuba Wojewódzki
23.45 Superwizjer
0.20 Pati - serial
1.20 Dowody zbrodni - serial
2.20 Największe polskie katastrofy - program dok.
3.20 Szpital - program obyczajowy
4.20 Nauka jazdy
4.55 Recepta na stary dom

TRWAM

13.05 W sądeckiej krainie **13.30** Msza święta **14.20** Muzyczne chwile **14.30** Lalka **15.50** Ma się rozumieć **16.00** Informacje dnia **16.10** Sanktuaria polskie **16.30** Porady Medyczne Bonifratrów **16.55** Święty na każdy dzień **17.00** Świadkowie **17.30** Spotkanie Rodziny Radia Maryja w parafii pw. św. Jana Kantego **20.00** Informacje dnia **20.20** Różaniec **20.50** Myśląc Historia **21.00** Apel Jasnogórski **21.20** Informacje dnia **21.40** Polski Punkt Widzenia **22.00** Z wędką nad wodę **22.30** Kapłan **23.00** Filmowe życiorysy. Mój dziadek 1 września 1939 - Zygmunt Rypiński **23.50** Święty na każdy dzień

SUPER POLSAT

6.05 Plecak Olliego **7.05** Harmidom **8.00** Hell's Kitchen - Piekielna Kuchnia **10.00** Wydarzenia 24 **10.30** Nasz nowy dom **11.30** 48H. Zaginieni **12.30** Świat według Kiepskich **14.10** Hell's Kitchen - Piekielna Kuchnia **15.50** Wydarzenia **16.20** Gość Wydarzeń 24 **16.55** Nasz nowy dom **17.55** Nasz nowy dom **19.00** Świat według Kiepskich **20.05** Górale **22.00** Mocne uderzenie - komedia, USA, 2012, reż. Frank Coraci, wyk. Kevin James, Salma Hayek, Henry Winkler, Bas Rutten **0.30** Backdoor - wyjście awaryjne **1.00** Polacy za granicą **2.00** Tatuśkowie **4.00** Nasz nowy dom **5.00** Na ratunek 112

TVP SPORT

6.05 PN - 2.liga - 7. kolejka **8.20** PN - Eliminacje EURO 2024 - 2. kolejka. Polska - Albania **10.35** Koszykówka - MŚ mężczyzn 2023 **12.50** Strongman **13.50** Kraków - Paryż, w drodze po marzenia **14.30** Koszykówka - MŚ mężczyzn 2023 **16.45** Odliczanie do EURO - naj naj naj **19.20** studio Siatkówka - Mistrzostwa Europy mężczyzn, Skopje, Macedonia Płn.. Polska - Dania **19.50** Siatkówka - Mistrzostwa Europy mężczyzn, Skopje, Macedonia Płn.. Polska - Dania **22.10** Sportowy Wieczór **22.55** Koszykówka - MŚ mężczyzn 2023 - 1 finału **23.45** Koszykówka - MŚ mężczyzn 2023 - 1 finału

TTV

5.00 Dobra robota **5.50** Nauka jazdy **6.20** Express **6.35** Diabelnie boskie - serial **7.00** Ukryta prawda **8.00** Szpital - program obyczajowy **10.00** Gogglebox. Przed telewizorem **11.00** Ukryta prawda **12.00** Sekrety życia **13.00** Damy i wieśniaczki. PL **14.05** Królowe życia - serial **15.30** Uwaga! **15.45** Express **16.05** Zakup w ciemno **17.05** Usterka **17.45** Express **18.00** Sport **18.05** Dobra robota **18.40** Złomowisko PL **19.45** Express **20.05** Zakup w ciemno **21.15** DeFacto **21.45** Express **22.00** Damy i wieśniaczki. PL **23.00** Super Rolnicy - program rozrywkowy **0.05** Diabelnie boskie **0.30** Diabelnie boskie

STOPKLATKA

7.50 Złotopolscy - serial **8.50** Doktor Quinn - serial **9.50** Komisarz Rex - serial **11.50** Katastrofy w przestworzach **15.00** Tragedia w San Andreas - film sci - fi **16.55** Jednostka Specjalna "Dunaj" - serial **19.35** Wojny magazynowe **20.00** Pianista - dramat **23.05** Zaginiona bez śladu - thriller

TV 4

11.50 Policjantki i Policjanci **12.55** Detektywi w akcji **13.55** STOP Drogówka **15.55** Policjantki i Policjanci **17.00** Pomóż mi **18.00** Łowcy skarbów **19.00** Policjantki i Policjanci **20.00** Sprawiedliwi - Wydział Kryminalny **21.00** Love Island. Wyspa miłości **22.00** Krejzi Patrol **23.05** System - dramat kryminalny

TV6

6.00 Detektywi w akcji **7.00** Medicopter 117 **9.05** Kobra - oddział specjalny **11.15** Więzienie **12.10** Miodowe lata **14.00** Policjantki i Policjanci **16.00** Hawaje 5 - 0 **18.00** Strażnik Teksasu **20.00** Agenci NCIS: Los Angeles **22.00** Sprawiedliwi - Wydział Kryminalny **0.05** Wikingowie

TVP 1

7.00 Transmisja Mszy Świętej
7.30 Zrujnowani, odbudowani
8.00 Wiadomości, Pogoda
8.10 Kwadrans polityczny
8.25 Informacje kulturalne
8.40 Ranczo s.II (20) - serial
9.40 Komisarz Alex (58) - serial
10.35 Ojciec Mateusz (184) - Sekretny układ - serial
11.25 Korona królów. Jagiellonowie - telenowela
12.00 Wiadomości
12.10 Agrobiznes
12.35 Rok w ogrodzie Extra
12.50 Wydra - powrót legendy
14.00 Złoty chłopak (8) - serial
15.00 Wiadomości
15.20 Alarm! - magazyn
15.35 Gra słów. Krzyżówka - /748/
16.05 Dziedzictwo (104) - serial
16.50 Siatkówka mężczyzn - Mistrzostwa Europy, Skopje - Polska - Czarnogóra
19.00 Jeden z dziesięciu - teleturniej
19.30 Wiadomości, Pogoda, Sport
20.15 Alarm! - magazyn
20.30 Korona królów. Jagiellonowie (70) - telenowela
21.10 Polska mówi
22.20 Kamienie na szaniec - dramat wojenny, Polska, reż. Robert Gliński, wyk. Tomasz Ziętek, Marcel Sabat, Kamil Szeptycki, Piotr Kaczyński
0.25 Trener - film dok.
1.35 Tajemnice rodu Valentów s.II (30 - 31) - serial
3.35 wojsko - polskie.pl (35)
4.10 Notacje - Jerzy Krusenstern. Byłem obrońcą Grodna

TVP 2

5.00 Na sygnale (369) - Najgorsza randka ever - serial
5.35 M jak miłość (1688) - serial
6.25 Pożyteczni.pl - magazyn
6.55 Rodzinka.pll (227) - Słońce Kalifornii - serial
7.30 Pytanie na śniadanie
11.15 Zaginione - odnalezione - Ołtarz mariacki Wita Stwosza
11.50 Barwy szczęścia (2832) - serial
12.30 Koło fortuny - teleturniej
13.15 Akacjowa 38 (169) - serial
14.05 Va Banque (629) - teleturniej
14.35 Na sygnale (187) - Wzorowy ojciec - serial
15.05 Krok od Nieba (8) - serial
16.00 Koło fortuny - teleturniej
16.35 Familiada - teleturniej
17.15 Zakazany owoc (296) - serial
18.00 Panorama
18.20 Va Banque (630) - teleturniej
18.45 Akacjowa 38 (171) - serial
19.35 Barwy szczęścia (2832 - 2833) - serial
20.40 Przepis dnia
20.55 Na dobre i na złe (888) - serial
21.55 Na sygnale (466) - Niespodzianka - serial
22.35 Bazar de la Charite (6) - serial
23.40 Człowiek sukcesu - dramat, USA, reż. Brian Koppelman, David Levien, wyk. Michael Douglas, Susan Sarandon, Danny Devito
1.25 Bolivar (37) - serial
2.25 Jack Lemmon - nieprzeciętny Everyman - film dok.
3.30 Echo serca s.III (38) - serial
4.25 Rodzinka.pl - serial
4.50 Zakończenie dnia

POLSAT

6.00 Nowy dzień z Polsat News
8.40 Malanowski i Partnerzy
9.40 Sekrety rodziny
10.40 Dlaczego ja?
11.40 Gliniarze
12.50 Wydarzenia
13.20 Interwencja
13.40 Trudne sprawy
14.40 Dlaczego ja?
15.50 Wydarzenia, Pogoda
16.15 Interwencja
16.30 Na ratunek 112
17.00 Gliniarze
18.00 Pierwsza miłość
18.50 Wydarzenia, Sport, Pogoda
19.25 Gość Wydarzeń
20.05 The Real Housewives Żony Warszawy
21.05 Temptation Island Polska

22.10 To nie tak, jak myślisz, kotku - komedia, Polska, reż. Sławomir Kryński, wyk. Katarzyna Figura, Jan Frycz, Jacek Borusiński, Tomasz Kot
0.25 Aniołki Charliego - komedia sensacyjna, USA, Niemcy, 2000, reż. McG, wyk. Cameron Diaz, Drew Barrymore, Lucy Liu, Bill Murray
2.40 Nasz nowy dom
3.40 Nasz nowy dom
4.45 Disco Gramy

TVN

5.30 Uwaga!
5.50 Ukryta prawda
6.40 Doradca smaku
6.50 Kuchenne rewolucje
7.45 Dzień Dobry TVN - magazyn
11.55 Ukryta prawda
13.00 Ukryta prawda
14.05 Detektywi - serial
15.10 Ten moment
15.45 Kuchenne rewolucje
16.50 Detektywi - serial
17.55 Ukryta prawda
19.00 Fakty, Sport, Pogoda
19.55 Uwaga!
20.10 Doradca smaku
20.15 Na Wspólnej - serial
20.55 Milionerzy
21.35 Totalne remonty Szelągowskiej - program rozrywkowy

22.40 Godzilla - film przygodowy, USA, Japonia 2014, reż. Gareth Edwards, wyk. Aaron Taylor - Johnson, Elizabeth Olsen, Bryan Cranston, Ken Watanabe, Juliette Binoche, David Strathairn, Sally Hawkins
1.10 Superwizjer
1.40 Dowody zbrodni - serial
2.40 Szpital - program obyczajowy
3.35 Nauka jazdy
4.10 Recepta na stary dom
4.40 Jak to jest zrobione - serial

SUPER POLSAT

6.00 SuperLudzie **6.35** Plecak Olliego **7.35** Harmidom **8.30** Hell's Kitchen - Piekielna Kuchnia **10.00** Wydarzenia 24 **10.30** Nasz nowy dom **11.30** 48H. Zaginieni **12.30** Świat według Kiepskich **14.15** Hell's Kitchen - Piekielna Kuchnia **15.50** Wydarzenia **16.10** Więcej wydarzeń **16.20** Gość Wydarzeń 24 **16.55** Nasz nowy dom **17.55** Nasz nowy dom **19.00** Świat według Kiepskich **20.05** Wakacje z Bałtykiem **20.35** Wakacje z Bałtykiem **21.05** Szkoła uwodzenia 2 - komediodramat **22.55** Nieobliczalny - film sensacyjny **1.00** Polacy za granicą **2.00** Tatuśkowie **4.00** Nasz nowy dom **5.00** Na ratunek 112

TVP SPORT

6.05 LA - mityng World Athletic Continental Tour, Bellinzona **8.15** Piłka nożna - Polska - Niemcy **10.35** Koszykówka - MŚ mężczyzn 2023 **12.45** Siatkówka mężczyzn - ME . Polska - Dania **14.20** Koszykówka - MŚ mężczyzn 2023 **16.30** Siatkówka - Mistrzostwa Europy mężczyzn, Skopje, Macedonia Płn.. Polska - Czarnogóra **16.50** Siatkówka - Mistrzostwa Europy mężczyzn, Skopje, Macedonia Płn.. Polska - Czarnogóra **19.35** la - Memoriał Maniaka **22.00** Sportowy Wieczór **22.40** LA - mityng World Athletic Continental Tour, Rovereto **0.30** Sporty walki - Gala MMA Hexagone - 10. Orange, Francja

STOPKLATKA

7.50 Złotopolscy - serial **8.50** Doktor Quinn - serial **9.50** Komisarz Rex - serial **11.50** Katastrofy w przestworzach **15.00** Meteor kontra Ziemia - film katastroficzny **16.55** Jednostka Specjalna "Dunaj" - serial **18.55** Wojny magazynowe **20.00** Sędzia Dredd - film sensacyjny **22.00** Upadek - dramat

TV 4

12.55 Detektywi w akcji **13.55** STOP Drogówka **15.55** Policjantki i Policjanci **17.00** Pomóż mi **18.00** Łowcy skarbów **19.00** Policjantki i Policjanci **20.00** Sprawiedliwi - Wydział Kryminalny **21.00** Love Island. Wyspa miłości **22.00** Krejzi Patrol **22.30** Krejzi Patrol **23.05** Trzynasty wojownik - film przygodowy

ŚRODA, 6.09

TVN 7

4.50 Szkoła - program obyczajowy
6.45 Szpital - program obyczajowy
7.45 Ukryta prawda
10.50 Zagadki losu
11.50 Opowieści małżeńskie
12.50 Szpital - program obyczajowy
13.50 Sąd rodzinny
14.50 Sędzia Anna Maria Wesołowska
15.50 Ukryta prawda
16.55 Szpital - program obyczajowy
17.55 Opowieści małżeńskie
18.55 Ukryta prawda
20.00 Hotel Paradise
21.00 Podejrzani zakochani - komedia kryminalna, Polska 2013, reż. Sławomir Kryński, wyk. Bartłomiej Kasprzykowski, Sonia Bohosiewicz, Weronika Książkiewicz
23.15 Chłopaki też płaczą - komedia, USA 2008, reż. Nicholas Stoller, wyk. Jason Segel, Kristen Bell, Mila Kunis, Russell Brand, Bill Hader, Jonah Hill
1.40 Hotel Paradise
2.40 Zbrodnie z pierwszych stron gazet - serial dok.
3.40 Nagi Instynkt Przetrwania

TV PULS

6.00 Kobra - oddział specjalny - serial
8.00 Lombard: Życie pod zastaw
9.00 Kurierzy - serial
10.00 Zbuntowany anioł - serial
12.00 Zaklinaczka duchów - serial
14.00 Lombard: Życie pod zastaw
16.00 Kurierzy - serial
18.00 Lombard: Życie pod zastaw
20.00 Teoria chaosu - dramat sensacyjny, Kanada 2005, reż. Tony Giglio, wyk. Damon Johnson, Jason Statham, Jessica Steen, Justine Waddell, Nicholas Lea, Ryan Phillippe, Wesley Snipes
22.05 Huragan - film katastroficzny, USA 2018, reż. Rob Cohen, wyk. Maggie Grace, Ralph Ineson, Ryan Kwanten, Toby Kebbell
0.15 13 minut - film katastroficzny, USA 2020, reż. Lindsay Gossling, wyk. Anne Heche, Peter Facinelli, Thora Birch, Tokala Black Elk, Trace Adkins
2.20 Dzielnica strachu - serial
3.20 Dyżur
4.05 Taki jest świat
5.00 Lombard: Życie pod zastaw

TRWAM

13.30 Msza święta **14.20** Muzyczne chwile **14.30** Rodzina Połanieckich **15.50** Ma się rozumieć **16.00** Informacje dnia **16.10** Na zdrowie **16.35** Dar powołania **17.00** Po stronie prawdy **17.50** Muzyczne chwile **17.55** Powstanie Warszawskie **18.00** Anioł Pański **18.05** Informacje dnia **18.15** Rozmowy niedokończone **19.25** Święty na każdy dzień **19.30** Opowieści z Księgi Cnót **20.00** Informacje dnia **20.20** Różaniec **20.50** Myśląc Ojczyzna **21.00** Apel Jasnogórski **21.20** Informacje dnia **21.40** Polski Punkt Widzenia **22.00** Przygody pana Michała **22.30** W imię prawdy. Tajny Instytut Katyński **23.25** Cud prawdy

TTV

5.05 Dobra robota **5.50** Nauka jazdy **6.20** Express **6.35** Diabelnie boskie - serial **7.00** Ukryta prawda **8.00** Szpital - program obyczajowy **10.00** Gogglebox. Przed telewizorem **11.00** Ukryta prawda **12.00** Sekrety życia **13.00** Damy i wieśniaczki. Ukraina **14.05** Królowe życia - serial **15.30** Uwaga! - program interwencyjny **15.45** Express **16.05** Zakup w ciemno **17.05** Usterka **17.45** Express **18.00** Sport **18.05** Dobra robota **18.40** Złomowisko PL **19.45** Express **20.05** Zakup w ciemno **21.15** DeFacto **21.45** Express **22.00** Damy i wieśniaczki. PL **23.05** Gogglebox. Przed telewizorem **1.05** Celnicy na straży Europy

TV6

6.00 Detektywi w akcji **7.00** Medicopter 117 **10.05** Kobra - oddział specjalny **11.15** Więzienie **11.45** Więzienie **12.10** Miodowe lata **14.00** Policjantki i Policjanci **16.00** Hawaje 5 - 0 **18.00** Strażnik Teksasu **20.00** Agenci NCIS: Los Angeles **22.00** Sprawiedliwi - Wydział Kryminalny **0.05** Wikingowie

eprasa.pl cbce3d0ec2

TVP 1

5.15 Dziedzictwo (104) - serial
6.05 Złoty chłopak - serial
8.00 Wiadomości, Pogoda
8.10 Kwadrans polityczny
8.25 Informacje kulturalne
8.40 Ranczo s.II (21) - serial
9.40 Komisarz Alex (59) - serial
10.40 Ojciec Mateusz (185) - serial
11.25 Korona królów. Jagiellonowie. Taka historia (20)
12.00 Wiadomości
12.10 Agrobiznes
12.35 Magazyn Rolniczy
12.55 U wybrzeży Nowej Zelandii - Tini Heke
14.00 Złoty chłopak (9) - serial
15.00 Wiadomości, Pogoda
15.20 Alarm! - magazyn
15.35 Gra słów. Krzyżówka - /749/
16.05 Dziedzictwo (105) - serial
17.00 Teleexpress, Pogoda
17.20 Jaka to melodia?
17.55 Klan (4177) - telenowela
18.25 Leśniczówka (732) - serial
19.00 Jeden z dziesięciu - teleturniej
19.30 Wiadomości, Pogoda, Sport
20.15 Alarm! - magazyn
20.25 Piłka nożna - Eliminacje EURO 2024, Warszawa, Stadion Narodowy, 5. kolejka. - Polska - Wyspy Owcze
23.25 Ocaleni - reality show
0.30 Tanie Dranie - Moroz i Kłopotowski komentują świat
1.10 Resortowe Dzieci
1.40 Tajemnice rodu Valentów s.II (32 - 33) - serial
3.40 Ocaleni - reality show
4.40 Zakończenie dnia

TVP 2

5.00 Na sygnale (370) - Rzeź niewiniątek - serial
5.30 M jak miłość (1689) - serial
6.20 Natura bez granic (3) - dok.
6.55 Rodzinka.pl s.XII (228) - serial
7.30 Pytanie na śniadanie
11.15 De Gaulle w PRL. Generał powraca do Polski
11.50 Barwy szczęścia (2833) - serial
12.30 Koło fortuny - teleturniej
13.15 Akacjowa 38 (170) - serial
14.05 Va Banque (630) - teleturniej
14.35 Na sygnale (188) - Truposz - serial
15.05 Krok od Nieba (9) - serial
16.00 Koło fortuny - teleturniej
16.35 Familiada - teleturniej
17.15 Zakazany owoc (297) - serial
18.00 Panorama
18.20 Va Banque (631) - teleturniej
18.45 Akacjowa 38 (172) - serial
19.35 Barwy szczęścia (2833 - 2834) - serial
20.50 Postaw na milion - teleturniej
21.45 Polskie Biesiady - koncert
23.10 Wyścig z czasem - film kryminalny, USA, reż. Carl Franklin, wyk. Denzel Washington, Eva Mendes, Tom Hillmann (HIT)
1.10 Bolivar (38) - serial
2.10 Wspomnienie lata - film obyczajowy, Polska, reż. Adam Guziński, wyk. Urszula Grabowska, Robert Więckiewicz, Max Jastrzębski, Paulina Angielczyk, Jakub Lustyk, Kamil Kucewicz, Dawid Kraszewski, Karol Stala, Weronika Jakubowska, Elżbieta Romanowska
3.50 Rodzinka.pl - serial
4.40 Zakończenie dnia

CZWARTEK, 7.09

TVN 7

4.50 Szkoła - program obyczajowy
6.45 Szpital - program obyczajowy
7.45 Ukryta prawda
10.50 Zagadki losu
11.50 Opowieści małżeńskie
12.50 Szpital - program obyczajowy
13.50 Sąd rodzinny
14.50 Sędzia Anna Maria Wesołowska
15.50 Ukryta prawda
16.55 Szpital - program obyczajowy
17.55 Opowieści małżeńskie
18.55 Ukryta prawda
20.00 Hotel Paradise
21.00 Bękarty - komedia, USA 2017, reż. Lawrence Sher, wyk. Owen Wilson, Ed Helms, J.K. Simmons, Glenn Close, Katt Williams, Ving Rhames (HIT)
23.25 Podejrzani zakochani - komedia kryminalna, Polska 2013, reż. Sławomir Kryński, wyk. Bartłomiej Kasprzykowski, Sonia Bohosiewicz, Weronika Książkiewicz
1.35 Hotel Paradise
2.40 Zbrodnie z pierwszych stron gazet - serial dok.
3.40 Nagi Instynkt Przetrwania

TV PULS

6.00 Kobra - oddział specjalny - serial
8.00 Lombard: Życie pod zastaw
9.00 Kurierzy - serial
10.00 Zbuntowany anioł - serial
12.00 Zaklinaczka duchów - serial
14.00 Lombard: Życie pod zastaw
16.00 Kurierzy - serial
18.00 Lombard: Życie pod zastaw
20.00 Futro z misia - komedia, Polska 2019, reż. Kacper Anuszewski, Michał Milowicz, wyk. Cezary Pazura, Izabella Miko, Kacper Anuszewski, Michał Milowicz, Olaf Lubaszenko (HIT)
22.00 XXIV Mazurska Noc Kabaretowa - widowisko rozrywkowe, Polska 2023
0.00 Zemsta frajerów - komedia, USA 1984, reż. Jeff Kanew, wyk. Anthony Edwards, Curtis Armstrong, John Goodman, Larry B. Scott, Robert Carradine, Ted McGinley
1.35 Dzielnica strachu - serial
2.35 Lombard: Życie pod zastaw
3.50 Taki jest świat
4.25 Z archiwum policji
5.00 Nash Bridges - serial

POLSAT

6.00 Nowy dzień z Polsat News
8.40 Malanowski i Partnerzy
9.40 Sekrety rodziny
10.40 Dlaczego ja?
11.40 Gliniarze
12.50 Wydarzenia
13.20 Interwencja
13.40 Trudne sprawy
14.40 Dlaczego ja?
15.50 Wydarzenia, Pogoda
16.15 Interwencja
16.30 Na ratunek 112
17.00 Gliniarze
18.00 Pierwsza miłość
18.50 Wydarzenia, Sport, Pogoda
19.25 Gość Wydarzeń
20.05 Nasz nowy dom
21.10 Przyjaciółki

22.10 I że cię nie opuszczę - melodramat, USA, 2012, reż. Michael Sucsy, wyk. Rachel McAdams, Channing Tatum, Jessica Lange, Scott Speedman (HIT)
0.25 To nie tak, jak myślisz, kotku - komedia, Polska, reż. Sławomir Kryński, wyk. Katarzyna Figura, Jan Frycz, Jacek Borusiński, Tomasz Kot
2.55 Nasz nowy dom
3.55 Zjedz Alaskę
4.40 Disco Gramy

TVN

5.30 Uwaga!
5.50 Ukryta prawda
6.40 Doradca smaku
6.50 Kuchenne rewolucje
7.45 Dzień Dobry TVN - magazyn
11.55 Ukryta prawda
14.05 Detektywi - serial
15.10 Ten moment
15.45 Kuchenne rewolucje
16.50 Zapisane w gwiazdach
17.55 Ukryta prawda
19.00 Fakty, Sport, Pogoda
19.55 Uwaga!
20.10 Doradca smaku
20.15 Na Wspólnej - serial
20.55 Milionerzy
21.35 Kuchenne rewolucje

22.40 Pięćdziesiąt twarzy Greya - film obyczajowy, USA 2015, reż. Sam Taylor - Johnson, wyk. Dakota Johnson, Jamie Dornan, Jennifer Ehle, Eloise Mumford, Luke Grimes, Marcia Gay Harden (HIT)
1.15 Kac Vegas - komedia, USA, Niemcy 2009, reż. Todd Phillips, wyk. Bradley Cooper, Ed Helms, Zach Galifianakis, Justin Bartha, Heather Graham, Sasha Barrese, Jeffrey Tambor, Mike Tyson
3.35 Nauka jazdy
4.05 Recepta na stary dom

TRWAM

12.50 Skarby Ojcowskiego domu **13.20** Przegląd katolickiego tygodnika "Niedziela" **13.30** Msza święta **14.20** Muzyczne chwile **14.30** Stanisław Kulon - świadek Sybiru **15.00** Moja wyspa wiary **15.50** Ma się rozumieć **16.00** Informacje dnia **16.10** Z wędką nad wodę **16.35** Zew natury **17.00** Modlitwa w Sanktuarium św. Józefa w Kaliszu **19.25** Akademia pro - life **19.30** Przyjaciele i bohaterowie **20.00** Informacje dnia **20.20** Różaniec **20.50** Myśląc Historia **21.00** Apel Jasnogórski **21.20** Informacje dnia **21.40** Polski Punkt Widzenia **22.00** Przygody pana Michała **22.30** Muzyczne chwile **22.45** To nic takiego

SUPER POLSAT

6.00 SuperLudzie **6.35** Plecak Olliego **7.05** Plecak Olliego **7.35** Harmidom **8.30** Hell's Kitchen - Piekielna Kuchnia **10.00** Wydarzenia 24 **10.30** Nasz nowy dom **11.30** 48H. Zaginieni **12.30** Świat według Kiepskich **14.15** Hell's Kitchen - Piekielna Kuchnia **15.50** Wydarzenia **16.10** Więcej wydarzeń **16.20** Gość Wydarzeń 24 **16.55** Nasz nowy dom **17.55** Nasz nowy dom **19.00** Świat według Kiepskich **20.00** Polacy za granicą **21.00** Salt - thriller **23.05** Siła rażenia - film sensacyjny **1.00** Polacy za granicą **2.00** Tatuśkowie **4.00** Nasz nowy dom **5.00** Na ratunek 112 **5.30** Świat według Kiepskich

TVP SPORT

6.10 LA - Memoriał Wiesława Maniaka, Szczecin **8.20** Eliminacje EURO 2024 - 3. kolejka. Mołdawia - Polska **10.20** Odliczanie do EURO **12.10** LA - mityng World Athletic Continental Tour, Rovereto **14.00** Pełnosprawni **14.30** Koszykówka mężczyzn - MŚ - podsumowanie **16.45** Siatkówka - ME mężczyzn, Skopje. Polska - Czarnogóra **18.30** Eliminacje EURO 2024 - 5. kolejka. Polska - Wyspy Owcze **20.35** Eliminacje EURO 2024 - Warszawa, Stadion Narodowy, 5. kolejka. Polska - Wyspy Owcze **23.30** Sportowy Wieczór **0.15** Boks - Gala w Gold Coast - walka. S.Goodman - R.Aleem

TTV

5.00 Dobra robota **5.50** Nauka jazdy **6.20** Express **6.35** Diabelnie boskie - serial **7.00** Ukryta prawda **8.00** Szpital - program obyczajowy **10.00** Gogglebox. Przed telewizorem **11.00** Ukryta prawda **12.00** Sekrety życia **13.00** Damy i wieśniaczki. Ukraina **14.05** Królowe życia - serial **15.30** Uwaga! **15.45** Express **16.05** Zakup w ciemno **17.05** Usterka **17.45** Express **18.00** Sport **18.05** Dobra robota **18.40** Złomowisko PL - program rozrywkowy **19.45** Express **20.05** Zakup w ciemno **21.15** DeFacto **21.45** Express **22.00** Nic do zgłoszenia **23.00** Zakup w ciemno **0.00** Super Rolnicy - program rozrywkowy

STOPKLATKA

7.50 Złotopolscy - serial **8.50** Doktor Quinn - serial **9.50** Komisarz Rex - serial **11.50** Katastrofy w przestworzach **15.00** Burzowe tornado - film sci - fi **16.55** Jednostka Specjalna "Dunaj" - serial **18.55** Wojny magazynowe **20.00** Hidalgo - ocean ognia - film przygodowy **22.45** Tulipan - serial

TV 4

11.50 Policjantki i Policjanci **12.55** Detektywi w akcji **13.55** STOP Drogówka **15.55** Policjantki i Policjanci **17.00** Pomóż mi **18.00** Łowcy skarbów **19.00** Policjantki i Policjanci **20.00** Sprawiedliwi - Wydział Kryminalny **21.00** Love Island. Wyspa miłości **22.00** Krejzi Patrol **23.05** Rebelia - film sci - fi

TV6

6.00 Detektywi w akcji **7.00** Medicopter 117 **9.05** Kobra - oddział specjalny **11.15** Więzienie **11.45** Więzienie **12.10** Miodowe lata **14.00** Policjantki i Policjanci **16.00** Hawaje 5 - 0 **18.00** Strażnik Teksasu **20.00** Agenci NCIS: Los Angeles **22.00** Sprawiedliwi - Wydział Kryminalny **0.05** Wikingowie

TVP 1

7.00 Transmisja Mszy Świętej
7.30 Agape Blisko Ciebie
8.00 Wiadomości, Pogoda
8.10 Kwadrans polityczny
8.25 Informacje kulturalne
8.40 Ranczo s.II (22) - serial
9.40 Komisarz Alex (60) - serial
10.40 Ojciec Mateusz (186) - serial
11.25 Kuchnia Jagiellonów (2)
12.00 Wiadomości
12.10 Agrobiznes
12.35 Magazyn Rolniczy
12.55 U wybrzeży Nowej Zelandii
14.00 Złoty chłopak (10) - serial
15.00 Wiadomości, Pogoda
15.20 Alarm! - magazyn
15.35 Gra słów. Krzyżówka - /750/
16.05 Dziedzictwo (106) - serial
17.00 Teleexpress, Pogoda
17.20 Jaka to melodia?
17.55 Klan (4178) - telenowela
18.25 Leśniczówka (733) - serial
19.00 Jeden z dziesięciu - teleturniej
19.30 Wiadomości, Pogoda, Sport
20.15 Alarm! - magazyn
20.35 Archiwista 2 s.II (1) - serial
21.30 Historia jednej zbrodni
23.05 Zwyczajna przysługa - film fabularny, USA, reż. Paulk Feig, wyk. Anna Kendrick, Blake Lively, Henry Golding (HIT)
1.10 Kanał - dramat wojenny, Polska, reż. Andrzej Wajda, wyk. Teresa Iżewska, Tadeusz Janczar, Wieńczysław Gliński, Stanisław Mikulski, Emil Karewicz, Tadeusz Gwiazdkowski, Władysław Sheybal, Teresa Berezowska, Jan Englert
2.55 Papież Franciszek i jego przesłanie - film dok.

TVP 2

5.00 Na sygnale (371) - Zabójcza głupota - serial
5.30 M jak miłość (1690) - serial
6.20 Anna Dymna - spotkajmy się - Jarosław Kailing
6.55 Rodzinka.pl (229) - serial
7.30 Pytanie na śniadanie
11.15 Nie taka prosta historia - Ogniem i mieczem
11.50 Barwy szczęścia (2834) - serial
12.30 Koło fortuny - teleturniej
13.15 Akacjowa 38 (171) - serial
14.05 Va Banque (631) - teleturniej
14.35 Na sygnale (189) - serial
15.05 Krok od Nieba (10) - serial
16.00 Koło fortuny - teleturniej
16.35 Familiada - teleturniej
17.15 Zakazany owoc (298) - serial
18.00 Panorama
18.20 Va Banque (632) - teleturniej
18.45 Akacjowa 38 (173) - serial
19.35 Barwy szczęścia (2834 - 2835) - serial
20.50 Polskie Biesiady
22.10 Gwiazdy The Voice
23.40 Miłość po francusku - komedia romantyczna, Francja, reż. David Moreau, wyk. Virginie Efira, Pierre Niney, Charles Berling, Gilles Cohen, Camille Japy (HIT)
1.25 Druga twarz - film fabularny, USA, reż. Michael Brandt, wyk. Richard Gere, Topher Grace, Martin Sheen, Stephen Moyer, Odette Annable
3.15 Człowiek sukcesu - dramat, USA, reż. Brian Koppelman, David Levien, wyk. Michael Douglas, Susan Sarandon, Danny Devito
4.50 Zakończenie dnia

POLSAT

6.00 Nowy dzień z Polsat News
8.40 Malanowski i Partnerzy
9.40 Sekrety rodziny
10.40 Dlaczego ja?
11.40 Gliniarze
12.50 Wydarzenia
13.20 Interwencja
13.40 Trudne sprawy
14.40 Dlaczego ja?
15.50 Wydarzenia, Pogoda
16.15 Interwencja
16.30 Na ratunek 112
17.00 Gliniarze
18.00 Pierwsza miłość
18.50 Wydarzenia, Sport, Pogoda
19.25 Gość Wydarzeń
20.05 Twoja Twarz Brzmi Znajomo

22.10 Men in Black: International - komedia sci - fi, Chiny, USA, 2019, reż. F. Gary Gray, wyk. Chris Hemsworth, Tessa Thompson, Rebecca Ferguson, Rafe Spall (HIT)
0.50 Resident Evil: Retrybucja - horror sci - fi, Niemcy, Kanada, USA, Francja, Wielka Brytania, 2012, reż. Paul W.S. Anderson, wyk. Milla Jovovich, Sienna Guillory, Michelle Rodriguez, Aryana Engineer
3.00 Nasz nowy dom
4.00 Zjedz Alaskę

TVN

5.30 Uwaga!
5.50 Ukryta prawda
6.40 Doradca smaku
6.50 Kuchenne rewolucje
7.45 Dzień Dobry TVN - magazyn
11.55 Ukryta prawda
13.00 Ukryta prawda
14.05 Detektywi - serial
15.10 Ten moment
15.45 Kuchenne rewolucje
16.50 Zapisane w gwiazdach
17.55 Ukryta prawda
19.00 Fakty, Sport, Pogoda

20.00 Teściowie - komedia, Polska 2021, reż. Kuba Michalczuk, wyk. Maja Ostaszewska, Marcin Dorociński, Izabela Kuna, Adam Woronowicz, Ewa Dałkowska (HIT)
21.45 Planeta singli 3 - komedia romantyczna, Polska 2019, reż. Sam Akina, Michał Chaciński, wyk. Maciej Stuhr, Agnieszka Więdłocha, Bogusław Linda, Danuta Stenka, Maria Pakulnis, Piotr Głowacki, Weronika Książkiewicz, Tomasz Karolak
23.55 Kuba Wojewódzki
1.00 Śmierć Diany: dwa śledztwa
2.05 Dowody zbrodni - serial
3.05 Szpital - program obyczajowy
4.00 Recepta na stary dom
4.30 Jak to jest zrobione - serial
5.00 Kto was tak urządził

PIĄTEK, 8.09

TVN 7

4.50 Szkoła - program obyczajowy
6.45 Szpital - program obyczajowy
7.45 Ukryta prawda
10.50 Zagadki losu
11.50 Opowieści małżeńskie
12.50 Szpital - program obyczajowy
13.50 Sąd rodzinny
14.50 Sędzia Anna Maria Wesołowska
15.50 Ukryta prawda
16.55 Szpital - program obyczajowy
17.55 Mamma mia!
18.55 Ukryta prawda
20.00 Hotel Paradise
21.00 Słodko - ostro - komedia, USA 2021, reż. Geeta Malik, wyk. Sophia Ali, Rish Shah, Manisha Koirala (HIT)
23.15 Lemur zwany Rollo - komedia, Wielka Brytania/USA 1997, reż. Fred Schepisi, Robert Young, wyk. John Cleese, Jamie Lee Curtis, Kevin Kline, Robert Lindsay, Michael Palin
1.00 Hotel Paradise
2.00 Zbrodnie z pierwszych stron gazet - serial dok.
3.00 Nagi Instynkt Przetrwania. Elita

TV PULS

6.00 Kobra - oddział specjalny - serial
8.00 Lombard: Życie pod zastaw
9.00 Kurierzy - serial
10.00 Zbuntowany anioł - serial
12.00 Zaklinaczka duchów - serial
14.00 Lombard: Życie pod zastaw
16.00 Kurierzy - serial
18.00 Lombard: Życie pod zastaw
20.00 W otchłani - thriller, Kanada, USA 2018, reż. Pasha Patriki, wyk. Al Sapienza, Dolph Lundgren, Jasmine Waltz, Jean - Claude Van Damme (HIT)
22.05 Cobra - film sensacyjny, USA 1986, reż. George Pan Cosmatos, wyk. Andrew Robinson, Brian Thompson, Brigitte Nielsen, Reni Santoni, Sylvester Stallone
23.55 Zemsta Sokoła - film sensacyjny, USA 2015, reż. Ernie Barbarash, wyk. Jimmy Navarro, Lateef Crowder, Michael Jai White, Neal McDonough
1.50 Menu na miarę
2.30 Z archiwum policji
2.55 Menu na miarę
3.30 Dyżur

TRWAM

14.30 Drzwi do lasu **14.55** Słowo życia **15.00** Koronka do Bożego Miłosierdzia **15.20** Mocni w Wierze **15.50** Ma się rozumieć **16.00** Informacje dnia **16.10** Siódmy Sakrament **16.40** Prosto o gospodarce **17.00** Szkaplerz - znak Maryi **17.30** Geopolityka **17.55** Powstanie Warszawskie **18.00** Anioł Pański **18.05** Informacje dnia **18.15** Westerplatte Młodych **19.00** Warto zauważyć... **19.30** Brat Franciszek **20.00** Informacje dnia **20.20** Różaniec **20.50** Myśląc Historia **21.00** Apel Jasnogórski **21.20** Informacje dnia **21.40** Polski Punkt Widzenia **22.00** Lalka **23.20** Przegląd Katolickiego Tygodnika "Niedziela" **23.25** Regał

SUPER POLSAT

6.00 SuperLudzie **6.35** Plecak Olliego **7.05** Plecak Olliego **7.35** Harmidom **8.30** Hell's Kitchen - Piekielna Kuchnia **10.00** Wydarzenia 24 **10.30** Nasz nowy dom **11.30** 48H. Zaginieni **12.30** Świat według Kiepskich **13.45** Z klimatem i z pasją **14.15** Hell's Kitchen - Piekielna Kuchnia **15.50** Wydarzenia **16.10** Więcej wydarzeń **16.20** Gość Wydarzeń 24 **16.55** Nasz nowy dom **17.55** Nasz nowy dom **19.00** Świat według Kiepskich **20.00** Plan ucieczki 2 - film kryminalny**22.05** Uniwersalny żołnierz: Powrót - film sensacyjny **23.55** Szkoła uwodzenia 2 - komediodramat **2.00** Tatuśkowie **4.00** Nasz nowy dom

TVP SPORT

6.05 Koszykówka - MŚ mężczyzn 2023 - Podsumowanie **8.20** Eliminacje EURO 2024 - 5. kolejka. Polska - Wyspy Owcze **10.35** Koszykówka - MŚ mężczyzn 2023 **13.00** Wioślarstwo - MŚ, Belgrad - Finały **15.55** Koszykówka - MŚ mężczyzn 2023 **16.55** Piłka nożna mecz towarzyski drużyn do lat 20, Łomża. Polska - Portugalia **19.00** Cała Polska widziała... Aluminium Konin 1998 **19.30** Eliminacje Mistrzostw Europy do lat 21, . Polska - Kosowo **22.20** Sportowy Wieczór **23.00** RING TVP SPORT **23.50** Piłka nożna - Eliminacje EURO 2024 - 5. kolejka. Polska - Wyspy Owcze **2.10** IE 2023 - Muaythai

TTV

5.00 Dobra robota **6.00** Express **6.15** Diabelnie boskie - serial **6.40** 10 wizyt Michela Morana **7.00** Ukryta prawda **8.00** Szpital - program obyczajowy **10.00** Gogglebox. Przed telewizorem **11.00** Ukryta prawda **12.00** Sekrety życia **13.00** Damy i wieśniaczki. Ukraina **14.05** Królowe życia - serial **15.30** Uwaga! **15.45** Express **16.05** Zakup w ciemno **17.05** Usterka **17.45** Express **18.05** Sport **18.10** Diabelnie boskie **18.40** Złomowisko PL **19.45** Express **20.05** Usterka **20.40** Gogglebox. Przed telewizorem **21.45** Express **22.05** Diabelnie boskie **22.30** Diabelnie boskie - dokument **23.00** Damy i wieśniaczki. PL

STOPKLATKA

8.05 Anna i król - dramat kostiumowy **11.10** Zakochana złośnica - komedia **13.10** Inteligent w armii - komediodramat **15.50** Poirot: Dwanaście prac Herkulesa - film kryminalny **17.50** Wielcy ludzie wielkich wojen - serial **20.00** Dobry rok - film obyczajowy **22.30** Kobieta w czerni - horror

TV 4

10.50 Hardkorowy lombard **11.50** Policjantki i Policjanci **12.55** Detektywi w akcji **13.55** STOP Drogówka **15.55** Policjantki i Policjanci **17.00** Pomóż mi **18.00** Łowcy Skarbów **19.00** Policjantki i Policjanci **20.00** Gwiazdy Kabaretu **21.00** Love Island. Wyspa miłości **22.05** Sprawiedliwi - Wydział Kryminalny

TV6

6.00 Detektywi w akcji **7.00** Medicopter 117 **9.05** Kobra - oddział specjalny **11.15** Więzienie **11.45** Więzienie **12.10** Miodowe lata **14.00** Policjantki i Policjanci **16.00** Hawaje 5 - 0 **18.00** Strażnik Teksasu **20.00** Kryminalne zagadki Miami **22.00** CSI: Kryminalne zagadki Miami **23.00** 10 minut - thriller

eprasa.pl cbce3d0ec2

TVP 1

7.00 Transmisja Mszy Świętej
7.40 Rok w ogrodzie
8.05 Rok w ogrodzie Extra
8.20 wojsko - polskie.pl
8.45 Pełnosprawni - magazyn
9.15 Komisarz Alex s.V (61) - serial
10.10 Ojciec Mateusz (187) - serial
11.05 Wiesz czy nie wiesz? s.I - /2/ - teleturniej
12.00 Gwiazdy. południe - Nevada Smith - western
14.10 Z pamięci - Kabaret Starszych Panów
14.25 Okrasa łamie przepisy
14.55 Chłopi (2) - Jarmark - serial
15.55 Rolnik szuka żony seria. - /12/ - reality show
17.00 Teleexpress, Pogoda
17.35 Ojciec Mateusz (337) - serial
18.25 Kulisy serialu
18.40 Jaka to melodia?
19.30 Wiadomości, Pogoda,Sport
20.15 Alarm! - magazyn
20.35 Komisarz Alex (241) - serial
21.30 Furia - dramat, USA, reż. David Ayer, wyk. Logan Lerman, Jon Bernthal, Shia Labeouf, Michael Pea, Brad Pitt
23.55 Wróg numer jeden. dramat sensacyjny. USA, reż. Kathryn Bigelow, wyk. Jessica Chastain, Jason Clark, Joel Edgerton, Jennifer Ehle
2.35 Party przy świecach - film TVP, Polska, reż. Antoni Krauze, wyk. Wiesław Wójcik, Tomasz Zaliwski, Halina Wyrodek, Barbara Rachwalska, Ewa Ziętek, Marian Dziędziel, Zbigniew Buczkowski, Jan Himilsbach
3.45 Jaka to melodia?

TVP 2

4.55 Barwy szczęścia (2831 - 2833) - serial
6.35 M jak miłość (1737) - serial
7.30 Pytanie na śniadanie
11.55 Zrujnowani odbudowani
12.30 Polskie Biesiady
14.00 Familiada - teleturniej
14.35 Koło fortuny - teleturniej
15.15 Szansa na sukces. Eurowizja Junior 2023
16.20 Na dobre i na złe (888) - serial
17.15 Wędrowiec Polski - Warmia
17.45 Słowo na niedzielę
18.00 Panorama
18.20 Va Banque (633) - teleturniej
18.45 Akacjowa 38 (174) - serial
19.35 Informacje kulturalne
20.00 The Voice of Poland s. XIV - Przesłuchania w ciemno
22.30 Królowe przekrętu - komedia, USA, reż. Aron Gaudet, Gita Pullapilly, wyk. Kirby Howell - Baptiste, Paul Walter Hauser, Kristen Bell, Joel Mchale, Bebe Rexha
0.30 Wyścig z czasem - film kryminalny, USA, reż. Carl Franklin, wyk. Denzel Washington, Eva Mendes, Tom Hillmann
2.30 Miłość po francusku - komedia romantyczna, Francja, reż. David Moreau, wyk. Virginie Efira, Pierre Niney, Charles Berling, Gilles Cohen, Camille Japy
4.05 Patrzę na ciebie, Marysiu - film obyczajowy, Polska, reż. Łukasz Barczyk, wyk. Maja Ostaszewska, Michał Bukowski, Redbad Klynstra, Dorota Landowska
5.15 Zakończenie dnia

POLSAT

6.00 Nowy dzień. Polsat News
8.40 Sezon na misia. - film anim.
10.10 Ewa gotuje
10.40 Nasz nowy dom
11.40 Bogaty Dom - Biedny Dom
12.40 Para do Gara. Ona mówi, on gotuje
13.40 Polacy za granicą
14.40 Rolnicy. Podlasie
15.45 Więzienie
17.45 Chłopaki do wzięcia
18.15 Chłopaki do wzięcia
18.50 Wydarzenia, Sport, Pogoda
19.15 Prezydenci. Premierzy

20.00 Kevin sam w Nowym Jorku - komedia, USA, 1992, reż. Chris Columbus, wyk. Macaulay Culkin, Joe Pesci, Daniel Stern, Catherine O'Hara
22.30 Narzeczony mimo woli - komedia romantyczna, USA, 2009, reż. Anne Fletcher, wyk. Sandra Bullock, Ryan Reynolds, Malin Akerman, Mary Steenburgen
1.10 Glass - thriller, USA, Chiny, reż. M. Night Shyamalan, wyk. James McAvoy, Bruce Willis, Samuel L. Jackson, Anya Taylor - Joy
4.05 Świat według Kiepskich
4.40 Disco Gramy

TVN

5.40 Uwaga!
6.00 New Looney Tunes. - animacja
6.50 Kuchenne rewolucje
7.45 Dzień Dobry TVN
11.30 Na Wspólnej Omnibus - serial
13.25 MasterChef
15.05 Ślub od pierwszego wejrzenia
16.10 Totalne remonty Szelągowskiej - program rozrywkowy
17.15 Kobieta na krańcu świata
17.50 Doradca smaku
17.55 Kuchenne rewolucje
19.00 Fakty, Sport, Pogoda
19.45 Uwaga!
20.00 Top Model

21.40 Kac Vegas w Bangkoku - komedia, USA 2011, reż. Todd Philips, wyk. Bradley Cooper, Ed Helms, Zach Galifianakis, Justin Bartha, Ken Jeong, Paul Giamatti, Mike Tyson
23.50 Pięćdziesiąt twarzy Greya - film obyczajowy, USA 2015, reż. Sam Taylor - Johnson, wyk. Dakota Johnson, Jamie Dornan, Jennifer Ehle, Eloise Mumford, Luke Grimes, Marcia Gay Harden
2.30 Co za kabaret!
3.35 Nauka jazdy
4.10 Recepta na stary dom
4.40 Jak to jest zrobione - serial
5.10 Kto was tak urządził

SUPER POLSAT

6.00 SuperLudzie **7.05** Koralowy obóz **8.05** Harmidom **10.05** #JesteśmyDlaDzieci **10.30** Polacy za granicą **11.30** Świat według Kiepskich **15.20** Doktor Dolittle: W pogoni za błahostkami - film familijny **17.05** Smerfy: Poszukiwacze zaginionej wioski - film anim. **19.00** Świat według Kiepskich **20.05** Na linii ognia - dramat sensacyjny, USA, 1993, reż. Wolfgang Petersen, wyk. Clint Eastwood, John Malkovich, Rene Russo, Dylan McDermott **22.45** Salt - thriller **0.50** Backdoor - wyjście awaryjne **1.20** Polsat SuperHit Festiwal 2017 **4.00** Nasz nowy dom **5.00** Na ratunek 112 **5.30** Świat według Kiepskich

TVP SPORT

6.35 Koszykówka mężczyzn - MŚ 2023 **8.50** Piłka nożna - Eliminacje ME do lat 21. Polska - Kosowo **10.55** Piłka nożna - Orlen Ekstraliga kobiet, Rekord Bielsko Biała - AZS UJ Kraków **13.00** Wioślarstwo - MŚ Belgrad - Finały **15.40** Piłka nożna. Zagłębie II Lubin - Kotwica Kołobrzeg **17.50** Piłka nożna - Eliminacje EURO 2024, Ukraina - Anglia **20.00** Żużel - Indywidualne Mistrzostwa Europy SEC, Bydgoszcz **20.15** Żużel - Indywidualne Mistrzostwa Europy SEC, Bydgoszcz **23.00** Sportowy Wieczór **23.35** Piłka nożna - Eliminacje EURO 2024, 5. kolejka. Ukraina - Anglia **1.50** Boks

TTV

4.55 Made in Maroko - serial **5.35** Paloma - serial **6.35** Express **6.55** Usterka **7.30** DeFacto **8.25** Gogglebox. Przed telewizorem **9.25** 10 wizyt Michela Morana **9.45** Express **10.05** Zakup w ciemno **11.05** Zakup w ciemno **12.05** Dobra robota **12.40** Damy i wieśniaczki. PL **13.35** Damy i wieśniaczki. PL **14.35** Super Rolnicy **15.45** Express **16.05** Gogglebox. Przed telewizorem **17.05** Usterka **17.45** Express **18.05** Usterka **18.40** Nic do zgłoszenia **19.45** Express **20.00** Nic do zgłoszenia **21.00** Zakup w ciemno **22.00** Super Rolnicy - program rozrywkowy **23.00** Gogglebox. Przed telewizorem **1.05** Diabelnie boskie - dokument

STOPKLATKA

6.15 Doktor Quinn - serial **8.00** Komisarz Rex - serial **10.00** Hudson i Rex - serial **11.00** Hudson i Rex - serial **12.00** Stawka większa niż życie - serial **15.00** Dobry rok - film obyczajowy **17.30** Inteligent w armii - komediodramat **20.00** Głośne hity: System - thriller **22.15** Sędzia Dredd - film sensacyjny

TV 4

6.00 Galileo **11.05** Garfield - komedia familijna **12.50** Miłość na safari - melodramat **14.40** Jaś Fasola radzi **14.55** STOP Drogówka **17.00** Policjantki i Policjanci **20.00** Para do Gara. Ona mówi, on gotuje **21.00** Doda. Dream Show **22.05** Sprawiedliwi - Wydział Kryminalny **0.10** Underworld - horror

TV6

8.00 W pustyni i w puszczy - serial **9.00** Benny Hill **9.45** Baśń o sześciu łabędziach - film familijny **11.40** Czasy ostateczne: Pozostawieni - film sensacyjny **14.00** Magnum: Detektyw z Hawajów **16.00** Columbo **20.00** Agenci NCIS: Los Angeles **23.00** System - dramat kryminalny, USA, Wielka Brytania

SOBOTA, 9.09

TVN 7

5.00 Szkoła - program obyczajowy
6.05 Wiza na miłość
7.00 Wyluzuj, Scooby Doo! - serial
7.30 Mój przyjaciel delfin II: Ocalić Mandy - film przygodowy
9.35 Ten moment
10.10 Ukryta prawda
15.15 Sposób na teściową - komedia, USA, Niemcy 2005
17.30 Jurassic World - film przygodowy, USA 2015
20.00 Harry Potter. Komnata Tajemnic - film przygodowy, USA, Wielka Brytania 2002, reż. Chris Columbus, wyk. Daniel Radcliffe, Rupert Grint, Emma Watson, Kenneth Branagh, Richard Harris, Maggie Smith, Robbie Coltrane, Alan Rickman, Tom Felton
23.25 Mroczny rycerz - film przygodowy, USA, Wielka Brytania 2008, reż. Christopher Nolan, wyk. Christian Bale, Heath Ledger, Aaron Eckhart, Michael Caine, Morgan Freeman
2.30 Zbrodnie z pierwszych stron gazet
3.30 Nagi Instynkt Przetrwania

TV PULS

6.00 Taki jest świat
7.00 Kobra - oddział specjalny - serial
10.00 Lombard: Życie pod zastaw
12.00 Lombard: Życie pod zastaw
14.00 Lombard: Życie pod zastaw
16.00 Lombard: Życie pod zastaw
18.00 Lombard: Życie pod zastaw
20.00 Niezniszczalni - film sensacyjny, USA 2010, reż. Sylvester Stallone, wyk. Dolph Lundgren, Eric Roberts, Jason Statham, Jet Li, Sylvester Stallone
22.00 Wykidajło - film sensacyjny, USA 1989, reż. Rowdy Herrington, wyk. Ben Gazzara, Kelly Lynch, Kevin Tighe, Patrick Swayze, Sam Elliott
0.20 Mechanik: Czas zemsty - film sensacyjny, USA, Niemcy 2005, reż. Dolph Lundgren, wyk. Dolph Lundgren, Ben Cross, Ivan Petrushinov
2.20 Z archiwum policji
3.00 Taki jest świat
4.00 Menu na miarę
4.35 Z archiwum policji
5.00 Dyżur

TRWAM

16.10 Historia PL **17.00** Z Parlamentu Europejskiego **17.30** Nowa Ewangelizacja **17.55** Powstanie Warszawskie **18.00** Anioł Pański **18.05** Informacje dnia **18.15** Rozmowy niedokończone **19.25** Święty na każdy dzień **19.30** Manna z Nieba **19.45** Modlitwa z telefonicznym udziałem dzieci **20.00** Informacje dnia **20.20** Różaniec **20.50** Myśląc Historia **21.00** Apel Jasnogórski **21.20** Informacje dnia **21.40** Polski Punkt Widzenia **22.00** Polskie dziedzictwo **22.30** Jan Ledóchowski. Część druga: katolik i polityka **23.00** Odpowiedzialni za Kościół **23.30** Ja jestem z wami przez wszystkie dni aż do skończenia świata

TVP 1

7.00 Transmisja Mszy Świętej
8.00 Tydzień
8.30 Zakochaj się. Polsce
9.00 Leśni zapylacze - film dok.
9.30 Między ziemią. niebem
10.00 Uroczystości beatyfikacyjne rodziny Ulmów
12.00 Anioł Pański
12.15 Między ziemią. niebem
13.10 Przykazanie miłości. Historia rodziny Ulmów z Markowej
14.10 Z pamięci - Kabaret Starszych Panów
14.25 Komisarz Alex (241) - Krańcówka - serial
15.20 Koncert
17.00 Teleexpress, Pogoda
17.35 Wiesz czy nie wiesz? s.I - /2/ - teleturniej
18.40 Jaka to melodia?
19.30 Wiadomości, Pogoda, Sport
20.20 Piłka nożna - Eliminacje EURO 2024 - Tirana, 6. kolejka. - Albania - Polska
23.30 Zakochana Jedynka - Dla ciebie wszystko - film obyczajowy, USA, reż. Michael Hoffman, wyk. Michelle Monaghan, James Marsden, Luke Bracey, Liana Liberato, Gerald McRaney
1.35 Furia - dramat, USA, reż. David Ayer, wyk. Logan Lerman, Jon Bernthal, Shia Labeouf, Michael Pea, Brad Pitt
3.50 Jaka to melodia?
4.40 Z pamięci - Kabaret Starszych Panów
4.45 Zakończenie dnia

TVP 2

5.25 Barwy szczęścia (2834 - 2835) - serial
6.35 M jak miłość (1738) - serial
7.30 Pytanie na śniadanie
11.30 The Voice of Poland s. XIV - Przesłuchania. ciemno
14.00 Familiada - teleturniej
14.35 Koło fortuny - teleturniej
15.15 Szansa na sukces. Eurowizja Junior 2023
16.15 Tak to leciało! - teleturniej
17.15 Na sygnale (464) - Mentalna maczuga i muchomory - serial
18.00 Panorama
18.20 Va Banque (634) - teleturniej
18.55 Na sygnale (465) - O mały włos - serial
19.20 Na sygnale (466) - Niespodzianka - serial
20.00 Postaw na milion - teleturniej
21.00 Druga twarz - film fabularny, USA, reż. Michael Brandt, wyk. Richard Gere, Topher Grace, Martin Sheen, Stephen Moyer
22.50 Złota dama - film fabularny, Wielka Brytania, reż. Simon Curtis, wyk. Helen Mirren, Ryan Reynolds, Daniel Bruhl, Katie Holmes, Charles Dance
0.50 Kołysanka - film fantasy, Polska, reż. Juliusz Machulski, wyk. Robert Więckiewicz, Małgorzata Buczkowska, Janusz Chabior, Filip Ochiński
2.40 Królowe przekrętu - komedia, USA, reż. Aron Gaudet, Gita Pullapilly, wyk. Kirby Howell - Baptiste, Paul Walter Hauser, Kristen Bell, Joel Mchale, Bebe Rexha

POLSAT

6.00 Nowy dzień. Polsat News
8.20 Hotel Transylwania. - anim.
10.05 Kevin sam. Nowym Jorku - komedia, USA, 1992
12.40 Para do Gara. Ona mówi, on gotuje
13.40 Ninja Warrior Polska
15.40 Twoja Twarz Brzmi Znajomo
17.40 Ślubne pogotowie Izabeli Janachowskiej
18.50 Wydarzenia, Sport, Pogoda
19.30 Państwo. Państwie
20.00 Kabaret na żywo. Młodzi. Moralni
22.10 Teściowie

23.10 Resident Evil: Ostatni rozdział - horror, USA, Niemcy, Francja, Kanada, RPA, Australia, Wielka Brytania, Japonia, 2017, reż. Paul W.S. Anderson, wyk. Milla Jovovich, Iain Glen, Ali Larter, Shawn Roberts - Po wydarzeniach, które rozegrały się. filmie "Resident Evil: Retrybucja", Alice jest jedną. nielicznych ocalałych. tego, co miało być ostatnim bastionem ludzkości. walce. Nieumarłymi.
1.40 Straszny film. - horror komediowy, USA, Kanada, 2006, reż. David Zucker, wyk. Anna Faris, Regina Hall, Craig Bierko

TVN

5.40 Uwaga!
6.00 Tom. Jerry Show - animacja
6.50 Kuchenne rewolucje
7.45 Dzień Dobry TVN - magazyn
11.30 Kobieta na krańcu świata
12.05 Co za tydzień
12.35 Top Model
14.15 Godzilla - film przygodowy
16.50 Planeta Singli. - komedia romantyczna, Polska 2019, reż. Sam Akina, Michał Chaciński, wyk. Maciej Stuhr, Agnieszka Więdłocha, Bogusław Linda, Danuta Stenka, Maria Pakulnis, Piotr Głowacki, Weronika Książkiewicz, Tomasz Karolak
19.00 Fakty, Sport, Pogoda
19.45 Uwaga!
20.00 MasterChef
21.35 Szadź - serial

22.45 Godziny szczytu - film sensacyjny, USA 1998, reż. Brett Ratner, wyk. Jackie Chan, Chris Tucker, Tom Wilkinson, Elizabeth Pena, Philip Baker Hall, Mark Rolston, Chris Penn
0.40 Kuchenne rewolucje
1.50 Śmierć Diany. dwa śledztwa
2.55 Szpital - program obyczajowy
3.55 Nauka jazdy
4.30 Recepta na stary dom
5.00 Jak to jest zrobione - serial

SUPER POLSAT

6.00 Świat według Kiepskich **7.05** Koralowy obóz **7.35** Koralowy obóz **8.05** Harmidom **10.05** Kung Fu Panda: Sekrety Mistrzów - film anim. **10.35** Doktor Dolittle: W pogoni za błahostkami - film familijny **12.30** Safari - film anim. **14.30** Karate Kid 2 - film przygodowy **16.50** Eragon - film fantasy**19.00** Świat według Kiepskich **20.00** Koncert Psalmów Dawidowych (beatyfikacja rodziny Ulmów) **22.00** Na linii ognia - dramat sensacyjny **0.40** Kabaretowa Ekstraklasa **1.00** Backdoor - wyjście awaryjne **1.30** Backdoor - wyjście awaryjne **2.00** Polacy za granicą **3.00** Polacy za granicą **4.00** Nasz nowy dom

TVP SPORT

6.25 Żużel - Indywidualne Mistrzostwa Europy SEC, Bydgoszcz **10.20** Koszykówka mężczyzn - MŚ 2023 - mecz. 3.miejsce **12.35** Jerzy Młynarczyk - reportaż **13.00** Wioślarstwo - MŚ Belgrad - Finały **15.30** Koszykówka mężczyzn - MŚ 2023 - Finał **16.25** Koszykówka mężczyzn - MŚ 2023 - Finał **17.15**. dni sport - magazyn **18.15** Piłka nożna - Eliminacje EURO 2024 - Tirana, 6. kolejka. Albania - Polska **22.40** Piłka nożna - Eliminacje EURO 2024 - Tirana, 6. kolejka. Albania - Polska **23.50** Koszykówka mężczyzn - MŚ 2023 - Finał **1.50** Igrzyska Europejskie Kraków - Małopolska 2023

STOPKLATKA

6.00 Doktor Quinn - serial **8.00** Komisarz Rex - serial **10.00** Hudson i Rex - serial **12.00** Niedziele na luzie: Hidalgo - ocean ognia - film przygodowy **14.40** Silverado - dramat **17.15** Stawka większa niż życie - serial **20.00** Mścicielka - film kryminalny **22.00** Carrie - horror **0.00** Straż sąsiedzka - komedia sci - fi

TV 4

11.05 Garfield 2 - komedia familijna **13.00** Nie można pocałować panny młodej - komedia romantyczna **15.00** Gęsia skórka 2 - horror komediowy **17.00** Łowcy skarbów **20.00** Para do Gara. Ona mówi, on gotuje **21.00** Love Island. Wyspa miłości **22.05** Afera Thomasa Crowna - film sensacyjny

NIEDZIELA, 10.09

TVN 7

5.00 Szkoła - program obyczajowy
6.05 Wiza na miłość
7.00 Wyluzuj, Scooby Doo! - serial
7.30 Scooby - Doo - film przygodowy, USA, Australia 2002
9.15 Ten moment
9.45 Ukryta prawda
14.50 Gru, Dru. Minionki - komedia, USA, Francja, Japonia 2017
16.40 Harry Potter. Komnata Tajemnic - film przygodowy, USA, Wielka Brytania 2002,
20.00 Jurassic World: Upadłe królestwo - film przygodowy, USA 2018, reż. J.A. Bayona, wyk. Chris Pratt, Bryce Dallas Howard, Rafe Spall, Justice Small, Daniella Pineda
22.50 Uciekaj! - horror, USA, Japonia 2017, reż. Jordan Peele, wyk. Daniel Kaluuya, Allison Williams, Catherine Keener
0.55 Na własną rękę - film sensacyjny, USA 2002, reż. Andrew Davis, wyk. Arnold Schwarzenegger, Francesca Neri, Elias Koteas, Cliff Curtis, John Turturro
3.15 Zbrodnie z pierwszych stron gazet

TV PULS

6.00 Kobra - oddział specjalny - serial
8.00 Zawieszeni na drzewie - komedia, Francja 1971
9.55 Skrzydełko czy nóżka? - komedia, Francja 1976
12.15 Przyczajony tygrys, ukryty smok - film fantasy, 2000
14.40 Blondynka w koszarach - komedia, USA 2008
16.40 Hot Shots! - komedia sensacyjna, USA 1991
18.25 Hot Shots 2 - komedia sensacyjna, USA 1993
20.00 Niepokonani - dramat przygodowy, USA 2010, reż. Peter Weir, wyk. Colin Farrell, Ed Harris, Jim Sturgess, Saoirse Ronan
22.30 Niezniszczalni 2 - film sensacyjny, USA, Niemcy 2012, reż. Simon West, wyk. Chuck Norris, Dolph Lundgren, Jason Statham, Jet Li, Sylvester Stallone, Terry Crews
0.45 Zemsta frajerów - komedia, USA 1984, reż. Jeff Kanew
2.25 Dyżur
3.05 Taki jest świat
4.00 Z archiwum policji

TRWAM

16.00 Informacje dnia **16.10** Koncert życzeń **16.45** Fatima - miejsce wybrane przez Maryję **17.00** Zostań Żołnierzem RP **17.15** Muzyczne chwile **17.30** Sól Ziemi **17.55** Powstanie Warszawskie **18.00** Anioł Pański **18.05** Informacje dnia **18.15** Rozmowy niedokończone **19.00** Msza Święta **20.00** Informacje dnia **20.20** Różaniec **20.50** Krótka Historia Zbawienia **21.00** Apel Jasnogórski **21.20** Informacje dnia **21.40** Retrospekcja **21.45** Stan Bezpieczeństwa Państwa **21.55** Święty na każdy dzień **22.00** Ukraińska modlitwa **23.00** Jak my to widzimy - z daleka widać lepiej **23.30** Tam, gdzie Bóg płacze

TTV

6.05 DeFacto **6.55** 10 wizyt Michela Morana **7.15** Super Rolnicy **8.15** Dobra robota **8.45** Gogglebox. Przed telewizorem **9.45** Express **10.05** Gogglebox. Przed telewizorem **11.05** Nic do zgłoszenia **12.10** Zakup w ciemno **13.15** Nauka jazdy **13.45** Diabelnie boskie **14.40** Gogglebox. Przed telewizorem **15.45** Express **16.05** Super Rolnicy **17.05** Życie na kredycie **17.45** Express **18.05** Życie na kredycie **18.40** Damy i wieśniaczki. PL **19.45** Express **20.00** Gogglebox. Przed telewizorem **22.00** Rzeczy, których nie nauczył mnie ojciec **22.30** Nic do zgłoszenia **23.30** Damy i wieśniaczki. PL **0.30** Królowe życia - serial **1.10** Królowe życia - serial

TV6

6.00 Detektywi w akcji **8.00** Columbo **12.00** Magnum: Detektyw z Hawajów **14.00** Policjantki i Policjanci **20.00** Agenci NCIS: Los Angeles **23.00** Mordercze starcie - film sensacyjny **0.55** Włatcy móch **1.25** Włatcy móch **3.00** Benny Hill **3.40** Disco Polo Life **4.40** Disco Polo Life **5.45** Telezakupy TV

eprasa.pl cbce3d0ec2

HOROSKOP

WODNIK

W poniedziałek i wtorek zauważysz, że nadszedł czas zmian. Będą ważne dla przyszłości, dobrze rozważ swoje decyzje. W środę pojawi się ktoś, kto cię mocno zauroczy. Zbliżyć się do marzeń będzie łatwo, tylko trzeba znaleźć dobry sposób. W czwartek i piątek w pracy możliwe przetasowania - wyjdziesz na swoje, nie kryjąc swej wiedzy i kompetencji. W weekend imprezy, flirty, nietypowe i ciekawe sprawy.

RYBY

W poniedziałek podejmiesz słuszne decyzje. Nie daj się dłużej wykorzystywać. Twoja stanowczość nawet najbardziej opornemu na wiedzę szefowi da do myślenia. Pojawią się też nowe możliwości. We wtorek i środę wydarzenia potoczą się szybko, a jeśli wiesz, czego chcesz, dostaniesz to. W czwartek i piątek najważniejsza będzie rodzina. Pewna sprawa wymaga twej uwagi. Weekend miły i spokojny.

BARAN

W poniedziałek i wtorek niewykluczone, że mocniej zabije ci serce. Wykorzystaj swoje pięć minut. Uwaga - ktoś może chcieć wywrzeć na ciebie wpływ, skłonić do ustępstw w interesach. W środę i czwartek na twojej drodze staną ludzie, którzy okażą się dobrymi sojusznikami. W piątek i sobotę licz na pochwały i sukcesy. Niedziela rozrywkowa i trochę męcząca.

BYK

W poniedziałek i wtorek nie bądź powściągliwy w okazywaniu uczuć. „Dobre" okazje finansowe mogą być nie tak dobre, jak sądzisz. Każdą transakcję przeprowadź z dużą uwagą. W środę i czwartek znikną kłopotliwe zobowiązania, zyskasz uznanie i zrealizujesz swoje zamiary. W piątek wiele się zmieni. Stanie się inaczej, niż chcesz, ale dla ciebie korzystniej. Weekend bardzo miły, z ludźmi bliskimi sercu.

BLIŹNIĘTA

W poniedziałek powodzenie w interesach, a w pracy widać na horyzoncie zmiany. Nie bój się ich, okażą się korzystne. We wtorek i środę większe pieniądze, ale i większe obowiązki. Nie daj sobie wejść na głowę, nie bierz na siebie cudzych zadań. W czwartek i piątek w uczuciach ożywienie i rozkoszne niespodzianki. Samotni niech szukają swego szczęścia. Weekend spokojny.

RAK

W poniedziałek i wtorek najważniejsze niech będzie to, co robisz - praca, a może zwykłe, rodzinne przyjemności. Nie rozpraszaj się, przeżyj to, co istotne. W środę i czwartek unikaj większych zakupów. W piątek będą się ważyć istotne firmowe sprawy. Trzymaj rękę na pulsie. W weekend posypią się zaproszenia, rozdzwoni się telefon, a ty wykorzystaj szansę i baw się dobrze.

LEW

W poniedziałek i wtorek możesz mieć chęć na zmianę pracy lub rewolucję w życiu osobistym. Na razie na szaleństwa nie możesz sobie pozwolić... W pracy nie narażaj się szefowi. W środę być może uda się zaplanować wspólną przyszłość z kimś, kto cię zauroczył. W czwartek i piątek odżyją uczucia w stałych związkach. W weekend odpocznij. Przyjdą ci do głowy genialne pomysły. Wykorzystaj je.

PANNA

W poniedziałek i wtorek czeka cię czas intensywnej pracy, dzięki której twoje notowania jeszcze wzrosną. Niech cię nie trwoży praca na kilku frontach. W środę nie strać z oczu okazji zrobienia dobrego interesu. W czwartek i piątek spokojnie, że aż nudno. Weekend to czas dobrego relaksu. Potrzebujesz nowych wrażeń, ale nie w samotności. Przygoda, zmiana ożywi uczucia, a samotnym da znaleźć kogoś interesującego.

WAGA

W poniedziałek i wtorek trzeba narzucić sobie nieco dyscypliny. Korzystna okaże się współpraca z osobami starszymi. Unikaj wchodzenia za głęboko w niesprawdzone sprawy, interesy, kontakty. W środę inwestycja, którą od dawna planujesz, bardzo zbliży się do realizacji. W czwartek w domu trudno będzie się dogadać, ale dojście do porozumienia będzie bardzo opłacalne. Piątek pracowity. Weekend spokojny, pełen miłości.

SKORPION

W poniedziałek i wtorek pojawi się parę nowych spraw, dla których warto rzucić na chwilę te stare. Szansa na awans i pieniądze będzie duża, ale trzeba ją szybko wykorzystać. W środę i czwartek ktoś starszy bezinteresownie pomoże ci w istotnej kwestii. Nie węsz wszędzie podstępu. W piątek spotkaj się z przyjaciółmi, zadbaj o rozwój duchowy. W weekend sprawy sercowe nabiorą tempa. Nie udawaj nieprzystępnego.

STRZELEC

W poniedziałek nie daj się namówić na coś, co czujesz, że nie wypali. Nawiązuj teraz kontakty, okażą się z czasem bardzo przydatne. We wtorek i środę sporo pracy, jej dobry wynik to korzyść dla kariery. W czwartek nie daj się sprowokować, bo kłótnia może mieć dla ciebie niemiłe skutki. W piątek przeznacz czas dla rodziny, młodsi potrzebują serca, uwagi, zrozumienia. Weekend miły - relaks, sztuka, dużo spotkań.

KOZIOROŻEC

W poniedziałek w miłości możesz odważyć się na coś niezwykłego. Jeśli w efekcie zagrania namiętności zapadną decyzje, potem je dopracuj. We wtorek i środę dobra passa dla pracy, inwestycji, dużych zakupów. Decyduj sam, nie daj się namówić sprzedawcy. W czwartek powiększysz krąg znajomych i będziesz w centrum uwagi. Piątek to czas dla rodziny. W weekend oczarujesz każdego. Dobre rady weź do serca.

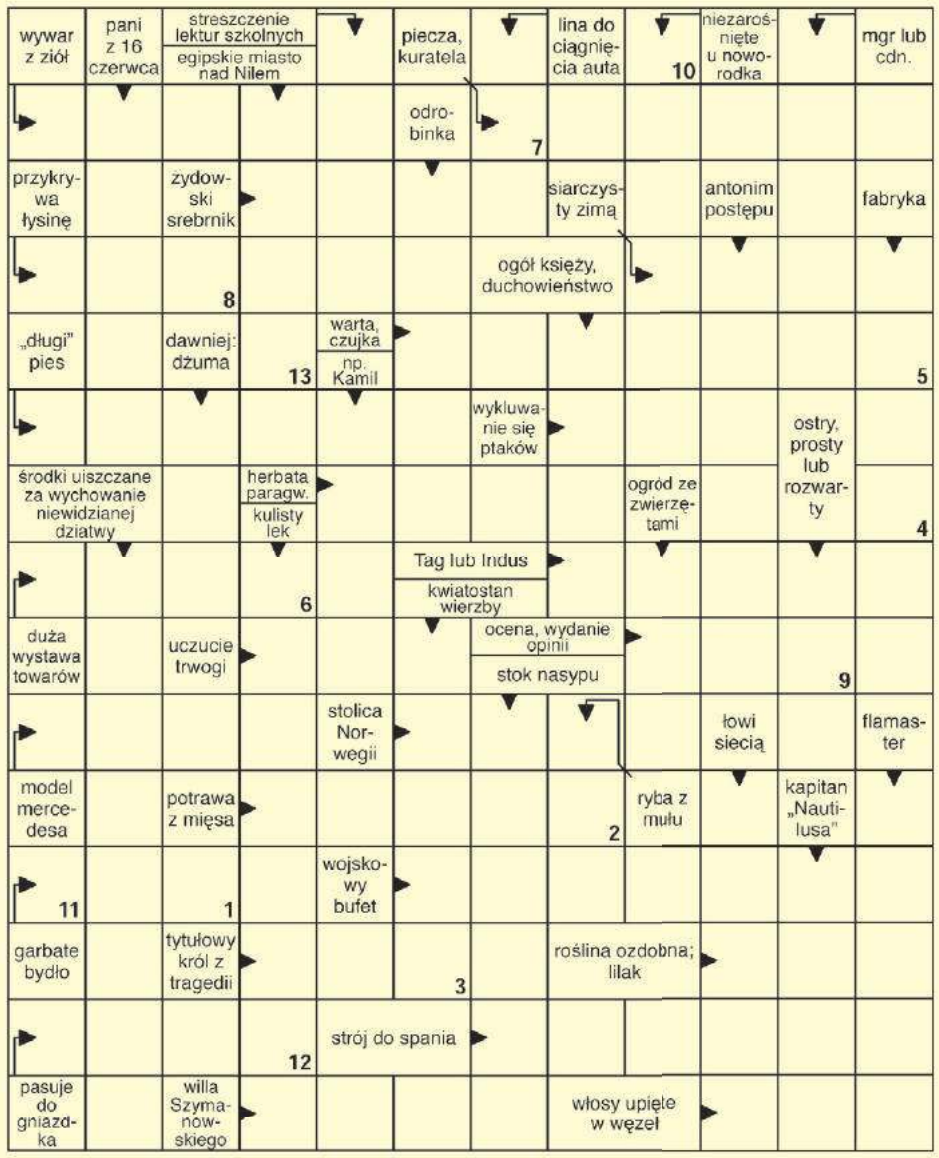

Litery z pól ponumerowanych od 1 do 13 utworzą rozwiązanie.

1	2	3	4	5	6	7	8	9	10	11	12	13

Lady Marion
bielizna & brafitting
Chełm, Pl. E.Łuczkowskiego 9A
ul. Lwowska 15
tel. 733 715 077, 785 777 775
www.ladymarion.pl
ladymarionbielizna

Rozwiązanie krzyżówki z numeru 35 (2023) brzmi: **„Pięta Achillesa"**. Spośród wszystkich osób, które wysłały poprawne odpowiedzi, wybraliśmy panią **Krystynę Mróz z Chełma.** Po odbiór nagrody zapraszamy w godz. 9–16 w terminie dwóch tygodni od momentu publikacji nazwiska zwycięzcy na łamach Super Tygodnia Chełmskiego. Warunkiem wzięcia udziału w konkursie jest przysłanie rozwiązania krzyżówki. Hasło wraz z kuponem należy dostarczyć do redakcji (w ciągu 5 dni od daty wydania) – pocztą, osobiście lub wrzucić do skrzynki ogłoszeniowej z logo Super Tygodnia. **Do wygrania bon o wartości 50 zł do wykorzystania w sklepie Lady Marion, ul. Lwowska 15 lub Pl. E. Łuczkowskiego 9A, Chełm.**

KRZYŻÓWKA
nr 36 (2023)
KUPON
super tydzień chełmski

OFERTY DLA SAMOTNYCH SERC

711 Grzegorz

Mam 49 lat, jestem pracowitym, uczciwym i dobrym człowiekiem. Lubię pomagać ludziom będącym w potrzebie. Jestem niezależny finansowo, posiadam rentę. Czuję się samotny, dlatego poszukuję uczciwej i dobrej drugiej połówki do stałego związku. Nigdy się nie ożeniłem z powodu mojego nieśmiałego charakteru, czyli wciąż jestem kawalerem.

712 Mirosław

Mam 40 lat i 178 cm wzrostu. Jestem szczerym, miłym, zadbanym szatynem, który pozna panią w wieku od 35 do 50 lat. Pani może mieć dzieci. Nie szukam przygód, tylko poważnego związku.

704 Ela

Szukam pana do stałego związku, niepijącego, może mieć dzieci, kawaler lub wdowiec. Wiek ani zasobność portfela nie jest dla mnie ważna. Jestem miłą i spokojną kobietą, potrafię sprzątać gotować i kochać całym sercem. Jestem wdową, mam 17-letniego syna, mój wiek to 54 lata.

Potrzebujesz bratniej duszy, towarzystwa, miłości?

Przyślij do naszej redakcji swoją ofertę, napisz o swoich oczekiwaniach i pragnieniach.

List wyślij na adres redakcji. Każda oferta otrzyma swój numer kontaktowy, np: 001, 002. Nie będziemy podawać w gazetach nazwisk ani adresów osób składających oferty.

W liście w kilku słowach opowiedz o sobie: jak masz na imię, w jakim jesteś wieku, gdzie mieszkasz, jakie masz zainteresowania, dlaczego szukasz partnerki lub partnera i jakie masz wobec niego wymagania. Jeśli chcesz, możesz przysłać swoje zdjęcie, które uatrakcyjni ofertę.

Czytelnicy zainteresowani daną ofertą i osobą, powinni napisać do niej list, a do korespondencji dołączyć pustą kopertę ze znaczkiem pocztowym. Na pustej kopercie napisać numer oferty/osoby, do której mamy ten list odesłać. Redakcja będzie punktem kontaktowym dla osób, które zechcą się ze sobą poznać.

KUPON nr 36
Oferty dla samotnych
Aby oferta ukazała się w gazecie, należy dołączyć do niej oryginalny kupon z aktualnego numeru.

Leśniczówka dzieciom

GM. RUDA-HUTA Z inicjatywy i zaangażowania sołtysa wsi Leśniczówka Ryszarda Sosińskiego po trzech latach powrócił oczekiwany plenerowy piknik pn. „Leśniczówka dzieciom".

W sobotę, 26 sierpnia, przy pięknej słonecznej pogodzie, już od godzin przedpołudniowych zapełniał się plac przy świetlicy. Ustawiano namioty, dmuchane wieże, zamki, zjeżdżalnie stoiska ze słodyczami i napojami.

O godz. 14 wodzirej rozpoczął zabawy i konkursy, w tym też czasie na swoich rumakach wjechali „Niedźwiedzie wschodu", Grzegorz Misiec na wielkim rolniczym ciągniku NEW HOLLAND oraz kasztanowaty kucyk ze swoim właścicielem.

Plac zabaw szybko zapełnił się ponad 200 osobową, wesołą gromadą dzieci. Urozmaicone konkursy wciągały do zabawy całe rodziny do trzeciego pokolenia. Wiele uciech i ducha walki przyniósł konkurs strażacki i kąpiel w pianie.

Bezpieczeństwo w ruchu drogowym zapewnili policjanci i policjanci z KMP w Chełmie, czuwali też strażacy z OSP Żalin, Ruda i Leśniczówka. Organizatorzy dziękują sponsorom za pomoc w przygotowaniu wydarzenia.

fot. Jerzy Brzozowski

oprac. red

eprasa.pl cbce3d0ec2