200 UKARANYCH za brak maseczek

– STR. 8

TYGODNIK LOKALNY
TL
JABŁONNA
LEGIONOWO
NIEPORĘT
SEROCK
WIELISZEW
2,80 zł
W TYM 5% VAT
NR 43 (1588)
INDEKS 378461
ISSN 1426-6504
20 PAŹDZIERNIKA 2020

MAZOWIECKIE tio wo
CO TYDZIEŃ OD 5 MAJA 1990 ROKU

Skosztuj historii naszego miasta...
RESTAURACJA LEGIONOWSKA
www. legionowska.pl
505-360-809

Brakuje miejsc w szpitalach

W powiecie legionowskim:
- 500 zakażeń
- 12 zgonów z powodu pandemii

CZYTAJ NA STRONACH 2, 5

„DZIKA PLAŻA" bez dostępu?

– STR. 7

SEROCK
LOTTO Poland Bike Marathon w Serocku
Rywalizacja blisko 400 zawodników - STR. 2

SEROCK
Nagrody dla dyrektorów szkół i przedszkoli
Dzień Edukacji Narodowej - STR. 2

LEGIONOWO
Decyzja prezydenta rażącym naruszeniem prawa?
SKO przyjrzało się braku kary za nielegalną wycinkę drzew - STR. 4

LEGIONOWO
Telewizja ws. uciążliwości w tunelu
Mieszkańcy kontra u ciążliwości - STR. 4

KRONIKA KRYMINALNA - STR. 6

LEGIONOWO
Co jest zamknięte, a co nadal działa...
Miasto w czerwonej strefie - STR. 7

LEGIONOWO
Interes dewelopera ważniejszy niż potrzeby mieszkańców
Nowy blok to ostatnia rzecz, której potrzebujemy - STR. 8

SPORT – STR. 29, 31, 32

REKLAMA

SAVOY DENT
SPECJALISTYCZNY ZAKŁAD STOMATOLOGICZNY
- Implanty
- Ortodoncja
- Protetyka
- Endodoncja pod mikroskopem
- Periodontologia
- Chirurgia stomatologiczna
- Stomatologia estetyczna
- Stomatologia zachowawcza
- RTG, pantomogram

22 784 80 50
22 784 81 50
PROMOCJA PORANNA
od poniedziałku do piątku w godz. 8.00 - 13.30
10% rabatu na stomatologię zachowawczą.
Bezpłatne przeglądy i konsultacje
PN-PT 8.00-21.30 SOBOTA 8.00-20.00
05-120 Legionowo, ul. Wysockiego 15
www.savoydent.pl

DRUK CYFROWY
DO FORMATU A3+ • wstęga 300x1000mm • papier do 300gr • RIP
LAMINOWANIE JEDNO/DWUSTRONNE
ul. RYNEK 2
LEGIONOWO
tel. 22 784 90 55
e-mail: wtio@tio.com.pl
WYDAWNICTWO tio

PGE INFORMACJE zakładu energetycznego
GDZIE I KIEDY WYŁĄCZĄ PRĄD
– STR. 21

PRZYCHODNIA DLA ZWIERZĄT
lek. wet. MIROSŁAW KADO
specjalista chorób psów i kotów
ŁAJSKI ul. Nowodworska 93
tel.(cały czas) 22 782 22 82
602 237 021
RENTGEN CYFROWY, USG, EKG
LASER, ANALIZY KRWI,
CHIRURGIA, KRIOTERAPIA,
ULTRADŹWIĘKOWE USUWANIE KAMIENIA
WYDAWANIE PASZPORTÓW, CHIPY

WYCINKA DRZEW METODĄ ALPINISTYCZNĄ
- SEKCYJNA WYCINKA DRZEW
- PRZYCINANIE PRZEŚWIETLANIE KORONY DRZEW
- USUWANIE DRZEW GAŁĘZI KONARÓW MARTWYCH
- USŁUGI RĘBAKIEM, ZRĘBKOWANIE GAŁĘZI ORAZ WYWÓZ UROBKU
698 991 470
Z PODNOŚNIKA • MIEJSCA TRUDNO DOSTĘPNE • PROFESJONALNIE

9 771426 650209 43

eprasa.pl cbedd8bdea

POWIAT. Coraz więcej zakażeń i coraz mniej miejsc w szpitalach

Trudna sytuacja w szpitalach

W powiecie legionowskim codziennie przybywa kilkadziesiąt nowych przypadków zakażenia. W szpitalach, do których najczęściej trafiają pacjenci z naszego terenu, sytuacja jest coraz trudniejsza. W szpitalu w Nowym Dworze Mazowieckim na 5 łóżek covidowych wszystkie są zajęte. W szpitalu Bródnowskim jest 16 wolnych łóżek dla pacjentów z COVID-19

Przez ostatnie tygodnie na terenie Województwa Mazowieckiego notuje się po prawie 1000 zakażeń koronawirusem dziennie. Tylko przez ostatni weekend w powiecie odnotowano 35 nowych zakażeń, a przez tydzień pond 130. Ogólnopolskie media informują o złej sytuacji w szpitalach. W placówkach znajdujących się najbliżej powiatu sytuacja również jest bardzo trudna. W szpitalu Bródnowskim jest 16 łóżek dla pacjentów z COVID-19. Piotr Gołaszewski,Dyrektor Śródmiejskiego Centrum Klinicznego będący rzecznikiem prasowy szpitala poinformował, że są to wszystkie łózka, którymi dysponują. Podkreślił jednak, iż placówka stara się wysyłać stabilnych pacjentów zakażonych koronawirusem do szpitali jednoimiennych. - Sytuacja jest bardzo płynna, ponieważ po stwierdzeniu obecności wirusa pacjenci wymagający hospitalizacji są przekazywani do szpitali jednoimiennych. Musimy zachowywać miejsca dla naprawdę chorych i potrzebujących. Bardzo niepokoi stan łóżek na innych oddziałach. Wszyscy żyją pandemią – mówi rzecznik Bródnowskiego szpitala. Dużo cięższa sytuacja jest w szpitalu w Nowym Dworze Mazowieckim. Jak informuje, dr. Łukasz Tomasik, Dyrektor ds. Medycznych szpitala, obecnie w placówce jest 5 łóżek w tym dwa „respiratorowe". Wszystkie obecnie są zajęte. - Sytuacja jest beznadziejnie trudna. Brak personelu, który przebywa na kwarantannie. Brakuje lekarzy. W sobotę zrobiliśmy 70 testów z czego ponad 40 była dodatnia. Dzięki Bogu nie wszyscy wymagają hospitalizacji. System jest wyżęty do granic możliwości – mówi dr. Tomasik.

red.

Fot. Poland Bike

SEROCK. Rywalizacja blisko 400 zawodników

LOTTO Poland Bike Marathon w Serocku

Kolarski peleton LOTTO Poland Bike Marathon dojechał w zeszłym tygodniu do Serocka. Był to ostatni sprawdzian formy przed finałem cyklu, organizowanym przez Grzegorza Wajsa

Odbył się w ścisłym reżimie sanitarnym i trudnych warunkach pogodowych. Mimo zimnej i deszczowej aury frekwencja okazała się imponująca, bo w Serocku rywalizowało blisko 400 miłośników dwóch kółek. Amatorzy na rowerach górskich kolejny raz udowodnili, że niesprzyjająca pogoda nie jest w stanie ich zatrzymać. Na dystansie MAX (46 km) wygrał Adam Żuber (Mazowsze Serce Polski Cycling Team), który wyprzedził Michała Glanza (Warszawa) i Kamila Kuszmidra (KK Catena Wyszków), a wśród kobiet zwyciężyła Agnieszka Gozdek (Lubelska Grupa Triathlonu), przed Sylwią Zduniak (Mybike.pl). Trasę MINI (28 km) najszybciej pokonał Adrian Kuczyński (KK Catena Wyszków), który finiszował przed Tomaszem Majewskim (Retro Stork Team) i Patrykiem Białkiem (Kamyk Radzymin MTB Team), a w rywalizacji kobiet triumfowała Julita Tomaszewska (Timbud Team), przed Magdaleną Sobczak (Wieliszew Heron Team) i Malwiną Krzyczkowską (Warszawski Klub Kolarski).

red.

POWIAT. Nowe obostrzenia

Powiat w strefie czerwonej

Powiat legionowski od 17 października br. trafił do czerwonej strefy. Oznacza to naukę zdalną w szkołach ponadpodstawowych, zamknięte, baseny, aquaparki, zakaz organizacji wesel i konsolacji

Podczas konferencji prasowej (15.10) premier Mateusz Morawiecki i minister zdrowia Adam Niedzielski poinformowali o wprowadzeniu strefy czerwonej w ponad stu powiatach, w tym w powiecie legionowskim. Strefa czerwona, podobnie jak dotychczas obowiązująca na naszym terenie żółta oznacza obowiązek zakrywania ust i nosa w środkach publicznego transportu, w miejscach ogólnodostępnych, na terenie nieruchomości wspólnych, w zakładach pracy oraz w budynkach użyteczności publicznej, kościołach, cmentarzach, w obiektach handlowych i targowiskach. Nie trzeba zakrywać ust i nosa w lasach, parkach i na plażach. Na stronie 7 szczegółowa informacja dotycząca legionowskich instytucji.

red.

For. UMiG Serock

Całodobowy numer interwencyjny TiO

660 515 532

SEROCK. Dzień Edukacji Narodowej

Nagrody dla dyrektorów szkół i przedszkoli

Z okazji Dnia Edukacji Narodowej Burmistrz Miasta i Gminy Serock przyznał nagrody wszystkim dyrektorom szkół i przedszkoli prowadzonych przez Miasto i Gminę Serock za osiągnięcia w pracy dydaktyczno – wychowawczej i opiekuńczej. Nagrody są jednocześnie podziękowaniem za trud jaki wkładają Dyrektorzy w organizację i funkcjonowanie placówek oświatowych w okresie pandemii

Nagrodę Burmistrza otrzymały:

1. Małgorzata Szczerba - dyrektor Szkoły Podstawowej im. M. Kopernika w Serocku
2. Małgorzata Leszczyńska – dyrektor Szkoły Podstawowej im. J. Szaniawskiego w Jadwisinie
3. Małgorzata Paliszewska - dyrektor Szkoły Podstawowej im. Wojska Polskiego w Zegrzu
4. Dorota Perczyńska – dyrektor Zespołu Szkolno – Przedszkolnego w Woli Kiełpińskiej
5. Barbara Kołecka – dyrektor Samorządowego Przedszkola w Zegrzu
6. Barbara Tomczak – dyrektor Samorządowego Przedszkola im. Krasnala Hałabały w Serocku.

Dyrektorzy przyznali swoje nagrody – Dyrektora Szkoły wyróżniającym się nauczycielom oraz pracownikom administracji i obsługi.

red.

OGOSZENIE

MAZOWIECKIE toiowo LAUREAT NAGRODY PRO PUBLICO BONO

IZBA WYDAWCÓW PRASY

Stowarzyszenie Gazet Lokalnych

Redakcja: Maciej Lerman - Redaktor Naczelny, Jerzy Buze, Kuba Kamiński, Konrad Toporowicz.
Współpraca: Michał Derejski, Wojciech Dobrowolski, Olga Gajda, Magdalena Grzywacz, Sławomir Jakubczak, Antoni Kawczyński, Piotr Korycki, Karol Krawczyk, Piotr Kucza, Katarzyna Łoś, Michał Stasiecki, Jacek Szczepański, Ewa Szulc, Paweł Szyling, Jadwiga Wołynik.
Adres: 05-120 Legionowo, ul. Rynek 2; tel.: **22 784 92 00**, **22 784 92 01**; e-mail: **toiowo@tio.com.pl**.

Biuro ogłoszeń: 05–120 Legionowo, ul. Rynek 2; tel.: 22 784 22 22, 22 774 13 31; fax: 22 784 99 70; e-mail: reklama@tio.com.pl.
Ogłoszenia i reklamy nie stanowią materiału pochodzącego od wydawcy.

Prenumerata realizowana przez RUCH S.A.: zamówienia na prenumeratę w wersji papierowej i na e-wydania można składać na stronie www.prenumerata.ruch.com.pl. Pytania prosimy kierować na adres e-mail: prenumerata@ruch.com.pl lub kontaktując się z infolinią pod numerem 22 693 70 00, w dni robocze w godzinach 7:00 – 17:00, koszt połączenia wg taryfy operatora.
Druk: Polska Press Łódź.
Wydawca: Agencja TiO Paweł Kozera, e-mail: agencja@tio.com.pl. Nakład poniżej 15.000 egz.

eprasa.pl cbedd8bdea

PAŁAC W JABŁONNIE

CHRIS SCHITTULLI
"ROMANTIC PARIS"

Wykonawcy: Chris Schittulli wokal, Wiesława Prządka akordeon, bandoneon, Piotr Wrombel fortepian

25.10
niedziela
17:00

patronat honorowy przy ambasadzie Francji
AMBASSADE DE FRANCE EN POLOGNE
Liberté Égalité Fraternité

BILETY 70 ZŁ

Znajdź nas na facebook

KUP BILET
INFO@PALACJABLONNA.PAN.PL bilety na.pl
+48 22 782 54 89, +48 22 782 44 33, +48 508 111 580

DOŁĄCZ DO NAS!

POLBRAM STEEL GROUP

NOWE STANOWISKA PRACY

- UMOWA O PRACĘ
- ATRAKCYJNE WYNAGRODZENIE
- BONY ŚWIĄTECZNE
- UBEZPIECZENIE NA ŻYCIE
- MOŻLIWOŚĆ ROZWOJU I AWANSU
- BEZPŁATNE SZKOLENIA

NIE WYMAGAMY DOŚWIADCZENIA!!!
3 000 - 4 000 ZŁ BRUTTO

ZADZWOŃ 533-202-288

wyślij cv na adres rekrutacja@polbram.eu

eprasa.pl cbedd8bdea

NIEPORĘT. Przeciwdeszczowa inwestycja

Budowa kanalizacji deszczowej na os. Głogi

Urząd Gminy Nieporęt podpisał umowę na budowę kanalizacji deszczowej na os. Głogi. Roboty w terenie rozpoczną się w ulicach Oleński, Kmicica i Ketlinga w październiku 2020 r. W listopadzie prace rozpocznął w ulicach Michała, Baśki, Krzysi i we fragmencie ul. Rocha

Jak informuje Urząd Gminy, mieszkańcy poszczególnych ulic objętych budową będą informowanie o utrudnieniach w dojeździe do posesji na bieżąco również przez Wykonawcę robót. Harmonogram robót na następnych ulicach: dalszy ciąg ul. Rocha, ul. Sienkiewicza, ul. Zagłoby zostanie podany w najbliższych dniach. Zakończenie budowy kanalizacji na os. Głogi, wraz z odbudową dróg, planowany jest na 30 czerwca 2021 r.

red.

NIEPORĘT. Perły Samorządu 2020

Nieporęt 5, Wójt 8 – VIII edycja Pereł Samorządu

W tegorocznej VIII edycji ogólnopolskiego rankingu Perły Samorządu, organizowanego przez Dziennik Gazeta Prawna i Deloitte, gmina Nieporęt zajęła piąte miejsce w kategorii najlepsza gmina wiejska, zaś Wójt Maciej Mazur w rankingu, zajął w nim ósme miejsce

Ranking Perły Samorządu honoruje najlepsze gminy oraz ich włodarzy i jest pod wieloma względami wyjątkowy – udział w rankingu jest całkowicie bezpłatny, a nad prawidłowym przebiegiem wyboru czuwa Kapituła Rankingu złożona z ekspertów ds. samorządu terytorialnego. W każdej kategorii przyznawane są trzy główne nagrody oraz siedem wyróżnień. W tym roku samorządy biorące udział w rankingu wypełniały ankietę, która dotyczyła m.in. finansów gminy, rynku pracy, pozyskiwania inwestorów, komunikacji z mieszkańcami i integracji lokalnej społeczności, a także oświaty, ochrony zdrowia, transportu, ochrony środowiska i gospodarki odpadami. Pytania dotyczące włodarzy analizowały ich działalność jako: reprezentanta, menedżera, koordynatora i lidera. Wójt Maciej Mazur, po raz pierwszy biorąc udział w rankingu, zajął w nim ósme miejsce.

red.

SEROCK. Inwestycje wodno-kanalizacyjne

Nowa kanalizacja na ul. Stokrotki w Serocku

Niebawem rozpoczną się prace przy budowie sieci kanalizacji w rejonie ulicy Stokrotki w Serocku. Prace montażowe sieci kanalizacji zakończyły się w Wierzbicy, Jadwisinie, Maryninie i Stasim Lesie

We wrześniu br. Burmistrz Miasta i Gminy Serock podpisał umowę z firmą Szczepan Mielczarczyk Firma Usługowo – Handlowa INSTAL – BUD. Wykonawca w ramach zawartej umowy wybuduje przepompownię ścieków, kanał o średnicy 200 mm o długości 451 m. Ponadto wykona 30 przyłączy do granicy działki, a mieszkańcom, którzy podpiszą umowy z Gminą do pierwszej studzienki na działce licząc od kanału głównego. Wartość umowy to 1,5 mln zł. Termin zakończenia zadania przewidziano na dzień 31.08.2021 r.

Zakończyły się już roboty montażowe przy budowie:

- sieci kanalizacji sanitarnej w rejonie Wiosennej w Wierzbicy
- sieci kanalizacji sanitarnej w ulicy Królewskiej w Jadwisinie
- sieci kanalizacji sanitarnej w ulicy Pogodnej w Stasim Lesie
- sieci wodociągowej w drodze powiatowej 1807W na odcinku od ulicy Nasielskiej do ulicy Cedrowej oraz w części ulicy Cedrowej w Maryninie.

Ponadto informujemy, że trwają prace przy budowie stacji uzdatnia wody wraz z budynkiem administracyjnym przy ulicy Nasielskiej w Serocku. W chwili obecnej wykonywana jest elewacja zewnętrzna budynku. Wewnątrz budynku, w części administracyjnej wykonywane są instalacje wewnętrzne, a w części technologicznej wkrótce rozpocznie się montaż technologii. Zakończenie robót nastąpi w 2021 r.

red.

LEGIONOWO. SKO przyjrzało się braku kary za nielegalną wycinkę drzew

Decyzja prezydenta rażącym naruszeniem prawa?

Samorządowe Kolegium Odwoławcze w Warszawie (SKO), wszczęło postępowanie administracyjne w sprawie stwierdzenia nieważności decyzji Prezydenta Miasta Legionowo w sprawie niewymierzenia kary za usunięcie drzew z nieruchomości przy ul. Kościuszki. Zdaniem SKO, odstąpienie od kary jest rażącym naruszeniem prawa

Przypomnijmy. Pod koniec grudnia 2019 r. na jednej z pustych działek przy ul. Kościuszki w Legionowie doszło do wycinki drzew. Część okolicznych mieszkańców twierdzi, że ta została przeprowadzona nielegalnie przez jednego z ich sąsiadów.

Wycinka na sąsiedniej działce

Z relacji naszych rozmówców wynika, iż na teren pustej działki weszło dwóch mężczyzn z piłami spalinowymi. Ci po krótkim przeglądzie działki, kierując się podpowiedziami właściciela sąsiedniej posesji, zaczęli wycinać drzewa. Z przeprowadzonych przez mieszkańców oględzin wynika, iż wycięto 1 dąb oraz 4 brzozy. Ich zdaniem, drzewa były zdrowe i nikomu nie zagrażały. Sprawę zgłoszono na policją oraz do Urzędu Miasta. Jak mówią, informujący nas o wycince mieszkańcy, ustalenie okoliczności tej sprawy utrudniał fakt trudności znalezienia właściciela działki, na której wycięto drzewa.

Odstąpiono od kary

Jak udało nam się ustalić, Urząd Miasta Legionowo nie zlecał wycinki drzew na powyższej pustej działce, ani nie został o niej wcześniej poinformowany. W tej sprawie wszczęto postępowanie administracyjne przeciwko osobie, która jej dokonała. Finalnie wydano decyzję, odstępując od wymierzenia kary administracyjnej. Urząd tłumaczy, że właściciel sąsiedniej nieruchomości wyciął suche drzewa zagrażające jego domowi, co było przesłanką do podjęcia takiej decyzji.

SKO na tropie

Decyzja wydana przez Urząd Miasta jest dla naszych rozmówców naruszeniem prawa. Ich zdaniem, kierownik Referatu Ochrony Środowiska kompletnie zignorował istniejący w sprawie materiał dowodowy i swoją decyzją oparł jedynie na wyjaśnieniach osoby, która wycięła drzewa. W związku z tym część mieszkańców ul. Kościuszki złożyła skargę do Samorządowego Kolegium Odwoławczego (SKO). Organ stwierdził, że odstąpienie od kary przez prezydenta Smogorzewskiego jest rażącym naruszeniem prawa. Teraz w przypadku wydania decyzji unieważniającej jego decyzję, będzie możliwość wszczęcia postępowania karnego skutkującego ewentualną odpowiedzialnością karno - materialną prezydenta. Do sprawy będziemy wracać.

KT

LEGIONOWO. Mieszkańcy kontra uciążliwości

Telewizja ws. uciążliwości w tunelu

Po raz kolejny ekipa telewizyjna z TVP 3 odwiedziła Legionowo w związku z uciążliwościami powodowanymi przez natężenie ruchu w tunelu. Tym razem zajęto się problemami mieszkańców ul. Krakowskiej

Mieszkańcy ul. Krakowskiej, których problemem zainteresowała się ekipa programu „Kurier" emitowanego na TVP 3, żądają podobnie jak protestujący z Al. Legionów i Al. Róż m. in. budowy nowej przeprawy w centrum miasta. Ta miałaby rozładować ruch w ich okolicy. Ich zdaniem tunel lub wiadukt powinien powstać na przedłużeniu ul. Krasińskiego.

Hałas i drgania

Protestujący chcą zamontowania ekranów dźwiękoszczelnych oddzielających wjazd do tunelu od ich domów. Żądają również obniżenia światła tunelu, aby nie wjeżdżały do niego ciężarówki i ustawienia w drodze do tunelu fotoradaru, aby zmniejszyć prędkość przejeżdżających przez niego samochodów. Jak mówią mieszkańcy, hałas i drgania generowane przez ruch w tunelu zmniejszają komfort ich życia oraz powodują materialne straty. Część z nich zastanawia się nawet nad przeprowadzką.

Okna i kafelki do wymiany

Przez drgania powodowane ruchem ciężkich samochodów w legionowskim tunelu, mieszkańcy ul. Krakowskiej musieli wymieniać już część okien oraz kafelków w swoich domach. - Przez ciężkie samochody jeżdżące pod domem musiałem wymienić okna od strony ulicy – mówi jeden z okolicznych mieszkańców. - W mojej łazience pospadała część kafelków – dodaje inna z sąsiadek przeprawy. - Od 2014 r. piszemy do kolei, Urzędu Miasta i Starostwa. Nic nie pomaga. Jest tylko przerzucanie odpowiedzialności z jednych na drugich – żalą się mieszkańcy.

Wszystko przeciwko nim

W rozmowie z protestującymi dowiedzieliśmy się, że od samego początku rozmów z Urzędem Miasta zbywano ich. - Na pierwszej rozmowie z urzędnikami usłyszeliśmy, że droga jest po to żeby po niej jeździć i tyle – mówią mieszkańcy. - Prosiliśmy też o pomoc radnego z naszego okręgu. Niestety, na pytanie o budowę nowej przeprawy odpowiedział tylko pytaniem: „Czy chcemy władować w taki pasztet innych mieszkańców miasta?" - dodają. Mieszkańcy twierdzą również, że nawet nawigacja Google jest przeciwko nim. Ta ich zdaniem, ma prowadzić przez miasto właśnie tunelem na Przystanku. Z drugiej strony, to jedyna przeprawa w tej części miasta innej opcji nie ma. To tylko potwierdza potrzebę budowy nowego przejazdu pod lub nad torami. Czasu ju nie ma, bo z roku na rok samochodów będzie tylko przybywać.

KT

eprasa.pl cbedd8bdea

TELEFON INTERWENCYJNY: 22 784 92 01, toiowo@toiowo.eu

POWIAT. Koronawirus w placówkach oświatowych

Koronawirus w 5 szkołach i 2 przedszkolach

W ostatnich dniach w szkołach i przedszkolach odnotowano kolejne zakażenia koronawirusem. Szkoły ponadgimnazjalne decyzją rządu przeszły na nauczanie zdalne. W Szkole Podstawowej nr 7 oraz Szkole Podstawowej nr 1, przez brak nauczycieli zarządzono naukę zdalną w klasach 4-8

Od 5 do 12 października stwierdzono zakażenia koronawirusem u pracowników Szkoły Podstawowej nr 1, Szkoły Podstawowej nr 7, Szkoły Podstawowej nr 8 i Przedszkola Miejskiego nr 7 w Legionowie oraz u jednego z pracowników Przedszkola Gminnego przy ul. Modlińskiej w Jabłonnie. W ubiegłym tygodniu dyrekcje szkół i przedszkoli informowały o kolejnych zakażeniach wśród uczniów i nauczycieli. Wszyscy uczniowie oraz pracownicy placówek, którzy mieli kontakt z zakażonymi trafili na kwarantannę.

Zakażenia w II LO

Dyrektor II Liceum Ogólnokształcącego im. Króla Jana III Sobieskiego, 14 października poinformował o zakażeniu się jednego z uczniów koronawirusem. PSSE wyraził pozytywną opinię o zawieszeniu zajęć w jednej klasie II Liceum Ogólnokształcącego w dniu 15.10. Zajęcia w tym dniu były prowadzone zdalnie. Następnie 18 października, dyrektor poinformował o pozytywnym wyniku testu SARS-COV-2 u kolejnego ucznia szkoły. Z uwagi na obowiązującą na terenie pow. legionowskiego czerwoną strefę nauka w szkole w tym tygodniu odbywa się zdalnie.

Kolejne zakażenia w SP 2

15 października dyrektor SP 2 otrzymał informację o potwierdzonym dodatnim wyniku testu na Covid-19 u nauczyciela szkoły. Od 7 października przebywa on na zwolnieniu lekarskim. Dzień wcześniej prowadził lekcje w dwóch klasach. Z informacji UM Legionowo wynika, iż rodzice uczniów z tych oddziałów zostali poinformowani o tym fakcie za pośrednictwem dziennika elektronicznego. To kolejny przypadek zakażenia w Zespole Szkolno-Przedszkolny nr 2. 9 października poinformowano i zakażeniu pracownika szkoły, a 12 października o zakażeniu jednej z pracownic obsługi przedszkola.

Koronawirus w PM nr 7

16 października, dyrektor Przedszkola Miejskiego nr 7 poinformowała, o stwierdzeniu pozytywnego wyniku testu SARS-COV-2 u nauczyciela wspomagającego. Powiatowa Stacja Sanitarno-Epidemiologiczna w Legionowie wyraziła pozytywną opinię o zawieszeniu zajęć w jednej grupie przedszkolnej w okresie od 19 do 23 października.

Zajęcia zdalne w PM nr 6

W niedzielę, 18 października, dyrektor Przedszkola Miejskiego nr 6 poinformował o zakażeniu się koronawirusem pracownika obsługi. Uzyskano telefoniczną zgodę PSSE na zawieszenie zajęć w jednej z grup w dniach 19-22 października.

Zajęcia zdalne w SP 7

W niedzielę, 18 października potwierdzono zakażenie koronawirusem u dwóch kolejnych uczniów SP 7 w Legionowie. Zakażeni uczniowie chodzili do 6 i 7 klasy. Dyrekcja szkoły podjęła decyzję o nauce zdalnej od 19 do 23 października dla uczniów klas 4-8. W szkole odnotowano już zakażenie u 2 nauczycieli i 3 uczniów.

Zajęcia Zdalne w SP 1

Dyrektor SP nr 1 poinformował w ciągu ostatnich dwóch tygodni o stwierdzeniu zakażenia koronawirusem pracownika szkoły oraz 2 uczniów. 16 października, biorąc pod uwagę pozytywną opinię PSSE w Legionowie Prezydent Miasta Legionowo wyraził zgodę na zawieszenie zajęć w SP nr 1 w oddziałach IV-VIII w okresie od 19 do 23 października. Zajęcia w tych oddziałach będą prowadzone zdalnie. Oddziały I-III, oddział przedszkolny i świetlica pracują stacjonarnie.

Paulina Nowicka

NA SYGNALE

LEGIONOWO

ZDEMOLOWAŁ SAMOCHÓD, BYŁ PIJANY

Policja zatrzymała 33-letniego mieszkańca Warszawy. Mężczyzna jest podejrzany o zdemolowanie osobowego Audi

Do zdarzenia doszło w ubiegłą sobotę (17 października br.) około 2.00 w nocy policja otrzymała zgłoszenie dot. mężczyzny, który demoluje samochód na jednym z osiedlowych parkingów. Po przybyciu na miejsce zauważyli zniszczone auto, które miało wybite szyby i porysowaną karoserię, a także uciekającego mężczyznę. 33-latek trafił do aresztu, gdzie spędził noc. Badanie alkomatem wykazało blisko 2 promile alkoholu. Teraz mężczyzna usłyszał zarzuty uszkodzenia mienia. Właścicielka pojazdu wyceniła straty na 10 tys. zł.

NAPADŁ DWOJE MŁODYCH LUDZI

Policja zatrzymała 39-latka podejrzanego o próbę dokonania rozboju. Grozi mu do 12 lat odsiadki

Do zdarzenia doszło kilka dni temu w Legionowie. 39-latek zaatakował parę spacerujących młodych ludzi. Zatrzymany był agresywny. Najpierw zaczął popychać i uderzać pokrzywdzonego, żądając od niego pieniędzy. Po czym uderzył towarzyszącą mu kobietę. Po odebraniu zgłoszenia policja zatrzymała napastnika. W chwili zatrzymania 39-latek miał 1,5 promila alkoholu we krwi. Zgromadzony materiał pozwolił na postawienie mu zarzutu próby dokonania rozboju, naruszenia nietykalności i znieważenia. Teraz grozi mu do 12 lat pozbawienia wolności. Musi także zgłaszać się na policję i ma zakaz kontaktowania się z pokrzywdzonymi.

SEROCK

OBYWATELSKIE ZATRZYMANIE

Policja zatrzymała 46-letniego mieszkańca powiatu. Do zatrzymania doszło dzięki obywatelskiemu zatrzymaniu do jakiego doprowadził jeden z uczestników ruchu. Teraz 46-latkowi grozi do 2 lat pozbawienia wolności

Do zdarzenia doszło w niedzielę (18 października) około godz. 8.00 rano. Do zatrzymania doszło przypadkiem kiedy kierujący został zapytany o drogę. Pytający wyczuł od niego woń alkoholu i doprowadził do zatrzymania odbierając kierującemu kluczyki i dzwoniąc po policję. Jak się okazało 46-latek miał ponad 2 promile alkoholu w organizmie. Teraz grozi mu do 2 lat pozbawienia wolności. **QK**

OGŁOSZENIE

eprasa.pl cbedd8bdea

FELIETON

Nam *„dzień dobry”* mówić nie kazano

- Dzień dobry panie Tadziu! - krzyknęła emerytowana sąsiadka w sklepie na widok znajomego jej *w* średnim wieku jegomościa.

- Zależy dla kogo... - zdało się słyszeć z ust wąsatego pana Tadzia. Słów powitania kobiecina jednak się nie doczekała. I tak jednak miała dużego farta, że „rozmówca” cokolwiek odpowiedział. Coraz częstszą manierą ludzi niezależnie od wieku, jest nie mówienie żadnego powitania na widok znajomej osoby. Ba! czasem nawet lepiej jest przejść pośpiesznie na drugą stronę ulicy albo co powszechniejsze i szybsze, wyciągnąć telefon i intensywnie czegoś w nim szukać. Nawet kiedy jest rozładowana bateria. Tak bardzo czasami chcemy uniknąć spotkania z drugą osobą, bo jeszcze trzeba będzie, nie daj Bóg, zacząć rozmowę, ale o czym? O pogodzie? A może zacząć licytację ze starszą panią co kogo bardziej boli i kto jest bardziej schorowany? Gorzej jest w komunikacji miejskiej, ale i na to wiele osób ma sposób - słuchawki! Które mają niesamowitą moc, że jak się je założy, to człowiek nagle staje się niewidoczny dla innych. Niestety, nie działają one na „kanarów”. Ciekawą formą pozdrowienia z daleka, jest również lekkie podniesienie czapki z daszkiem, ale to jeszcze relikt ubiegłowiecznych mężczyzn, którzy na widok kobiet, zdejmowali lub podnosili kapelusz, czapkę, melonik czy cylinder. A ponieważ dzisiaj mało kto chodzi w czapkach, tę funkcję przejęły słuchawki, które osoba zdejmuje lub wyjmuje z uszu na znak szacunku i pokazania, że została przez nas zauważona. I wtedy znów trzeba powiedzieć to nieszczęsne „dzień dobry” do znajomej osoby, zwłaszcza starszej...

No właśnie. To oklepane „dzień dobry” jakby jest coraz krótsze, czasem ogranicza się do „dobry”, albo „bry”, albo jeszcze do czegoś na kształt lekkiego charknięcia połączonego z odchrząknięciem zalegającej w gardle od rana żółci, którą trzeba w końcu na kogoś wylać, a najlepiej na Bogu ducha winną osobę. Mierząc ją oczywiście wzrokiem pełnym pogardy od nieuczesanej czupryny do czubka zabłoconego buta. Ale co niektórzy mają chyba faktycznie problem z gardłem, bo odpowiadają coraz ciszej, czasem nawet nie widać poruszających się ust, tylko niemiarowe drgania w kąciku ust i na wpół zmrużone oczy, przypominające szparę w drzwiach, bo przecież ktoś przyszedł, przywitał się. *Jak śmiał, gałgan.*

W takich sytuacjach, a niestety zdarza się to coraz częściej, kiedy się z kimś witam wchodząc na trybunę, do przychodni, do poczekalni, do małego sklepu, do windy i na moje pozytywne „dzień dobry!” słyszę tylko głuchą ciszę. Kiedy mam do czynienia z takim właśnie delikwentem to zastanawiam się, co taki człowiek wtedy sobie myśli? Pomijam oczywiście sytuacje, kiedy dana osoba faktycznie jest przygłucha albo przyślepa. Wyobrażam to sobie tak, że tuman myśli kłębi się wtedy pod kopułą danej osoby i targa nim niezliczona ilość dobrze znanych mu emocji. „Jak śmiał? Co on sobie myśli? Jak ma czelność odzywać się do mnie? Już ja mu dam popalić, nie odezwę się, następnym razem też nie! Nie dozna ode mnie tej łaski! Nie będę się poniżać, niedoczekanie!” - wtedy tylko czekam, aż jegomość wyjmie papierosa i z satysfakcją w tym zimnie, na tym deszczu sobie go odpali, czując przepływającą przez jego żyły niczym nieuzasadnioną, żałosną satysfakcję, bo przecież tak dopiekłem gówniarzowi.

To jest jeden z wielu przykładów ludzi, których mijamy na ulicach lub z którymi mamy do czynienia na co dzień. Totalną ignorancją i brakiem wychowania jest dla mnie osoba, która urządza wejście smoka do małego sklepu i zaczyna swoją wypowiedź *„Śpieszy mi się...”.* Serio? Ile czasu zajmuje powiedzenie tego staromodnego „dzień dobry”, bo o uśmiechu, to już nawet teraz nie ma co marzyć, bo po co zrobić komuś lepszy dzień, po co pokazać swoją kulturę, po co w ogóle pokazywać, że jest się dobrym człowiekiem w tak prozaicznych sytuacjach?

Brak odpowiedzi na skierowane DO NAS powitanie to nic innego, jak grubiaństwo i zwyczajne niczym niepodyktowane chamstwo. Czy czujemy się wtedy lepsi? Wyżej postawieni społecznie nie odpowiadając? Albo nie witając się przychodząc w odwiedziny? Jeśli to jest forma karmienia swojego rozbujałego ego, to współczuję przyszłym pokoleniom, dzieciakom, które będą musiały czerpać tego typu wzorce.

Bo co innego może paraliżować mowę i język, żeby nie odpowiedzieć chociażby „witam”? Ach! Chyba właśnie sama sobie odpowiedziałam na to pytanie: brak grzeczności i kultury osobistej.

Ewa Gruszka

MAZOWIECKA KRONIKA KRYMINALNA

11 października

LEONCIN. Uderzył w ogrodzenie i uciekł

W Małej Wsi przy Drodze doszło do zdarzenia drogowego. Kierujący osobowym Fordem obywatel Ukrainy uderzył w ogrodzenie jednej z posesji. Po całym zajściu oddalił się z miejsca zdarzenia. Przybyli na miejsce mundurowi z Komisariatu Policji w Czosnowie szybko ustalili, kto siedział za kierownicą pojazdu. Natychmiast udali się do miejsca zamieszkania mężczyzny. Tam zastali 27- latka, od którego wyczuli silną woń alkoholu. Przeprowadzone badanie wykazało, że ma on 1,68 promila alkoholu w wydychanym powietrzu. Został przez funkcjonariuszy zatrzymany. Noc spędził w policyjnej celi. Po wytrzeźwieniu czosnowscy śledczy przedstawili mu zarzut prowadzenia pojazdu mechanicznego znajdując się w stanie nietrzeźwości. Teraz grozi mu kara do 2 lat pozbawienia wolności.

12 października

ZAKROCZYM. (pow. nowodworski)

12.10.2020 r. zakroczymscy policjanci, w Trębkach Starych zatrzymali 27- latkę z tej miejscowości, poszukiwaną celem ustalenia miejsca pobytu.

13 października

LEGIONOWO. Kierował bez uprawnień mają 2,3 promila

W niedzielę około 21:00 policjanci wydziału ruchu drogowego patrolując centrum, zwrócili uwagę na jadącego ulicą Opla. Styl jazdy kierowcy wskazywał, że może on być pod wpływem alkoholu. Postanowili zatrzymać pojazd do kontroli drogowej. Badanie stanu trzeźwości kierowcy potwierdziło przypuszczenie mundurowych. Mężczyzna miał 2,3 promila alkoholu w organizmie. Podczas interwencji wyszło na jaw, że 39-latek nie posiada uprawnień do kierowania pojazdami mechanicznymi. Teraz mężczyzna odpowie za swoje bezmyślne zachowania. Kierowania pojazdem w stanie nietrzeźwości to przestępstwo, za które kodeks karny przewiduje karę do 2 lat pozbawienia wolności.

14 października

NOWY DWÓR MAZOWIECKI. Ukrył marihuanę w majtkach

Policjanci zespołu do spraw nieletnich i patologii nowodworskiej komendy, na jednej z ulic Nowego Dworu Mazowieckiego zauważyli mężczyznę, który na ich widok próbował się oddalić, chcąc uniknąć spotkania z mundurowymi. Policjanci podjęli wobec niego czynności. Za chwilę wyszło na jaw co było powodem takiego zachowania 36- latka.

Funkcjonariusze w odzieży należącej do nowodworzanina ujawnili dwie torebki foliowe z zapięciem strunowym, z zawartością substancji w postaci białego proszku. Nie był to jednak koniec problemów mężczyzny. Za chwilę mundurowi u 36-latka ujawnili także ukryte w bieliźnie kolejne cztery torebki foliowe z zapięciem strunowym, w których znajdował się susz roślinny koloru zielonego. Mężczyzna został przez policjantów zatrzymany i przewieziony do nowodworskiej komendy. Użyty do badania ujawnionych substancji tester narkotykowy, wskazał na amfetaminę i marihuanę. Policjanci na poczet przyszłych kar zabezpieczyli mężczyźnie mienie w postaci gotówki. 36- latek noc spędził w pomieszczeniu dla osób zatrzymanych. Następnego dnia nowodworscy śledczy przedstawili mu zarzut posiadania środków odurzających. Teraz grozi mu kara pozbawienia wolności do 3 lat.

15 października

NASIELSK. (pow. nowodworski)

Policjanci z Nasielska, w Studziankach zatrzymali do kontroli drogowej 49- letniego rowerzystę. Mieszkaniec gminy Nasielsk miał w wydychanym powietrzu 1,72 promila alkoholu. Policjanci nałożyli na niego mandat karny w wysokości 500 zł.

LEGIONOWO. Pijany żądał pieniędzy

Kilka dni temu dyżurny legionowskiej zostali poinformowani o napadzie na parę młodych ludzi. Cała sytuacja przebiegła dynamicznie. Sprawca zaczął popychać i uderzać po twarzy pokrzywdzonego, żądając od niego pieniędzy. Uderzył również kobietę towarzyszącą pokrzywdzonemu. Szybka interwencja mundurowych doprowadził do zatrzymani napastnika, który po całym zajściu oddalił się do pobliskiego sklepu. 39-latek trafił do policyjnej celi. Badanie alkomatem wykazało w jego organizmie ponad 1,5 promila alkoholu. Zgromadzony materiał dowodowy pozwolił na przedstawienie mieszkańcowi powiatu legionowskiego zarzutów usiłowania rozboju, znieważanie i naruszenia nietykalności cielesnej. Mężczyzna trafił pod policyjny dozór połączony z zakazem kontaktowania się z pokrzywdzonymi. Za te przestępstwa grozi mu kara do 12 lat pozbawienia wolności.

LEGIONOWO. Haszysz służył mu do „zrelaksowania się”

Podczas jednej z nocnych służb w okolicy dworca PKP policjanci legionowskiej patrolówki zauważyli śpiącego na ławce mężczyznę. Postanowili sprawdzić czy mężczyzna nie potrzebuje pomocy. Podczas legitymowania okazało się, 24-latek jest poszukiwany przez Prokuraturę Rejonową w Legionowie w celu ustalenia miejsca pobytu. W toku dalszych czynności mundurowi ujawnili przy mężczyźnie paczkę po papierosach, a wewnątrz środki odurzające. 24-latek przyznał się, iż jest to haszysz, który służy mu do „zrelaksowania się”. Młody mężczyzna po nocy spędzonej w policyjnym areszcie usłyszał zarzut posiadania substancji psychotropowej. Grozi mu za to do 3 lat pozbawienia wolności.

15 października

POKRZYWNICA. (pow. pułtuski) Pijani kierowcy na pułtuskich drogach

Funkcjonariusze z pułtuskiej „drogówki” i Posterunku Policji w Pokrzywnicy w ostatnich dniach zatrzymali trzech pijanych kierujących, jeden z nich posiadał zakaz sądowy.

Do pierwszego zatrzymania nietrzeźwego kierującego doszło w Zatorach. 51-letni mieszkaniec powiatu pułtuskiego jadąc osobowym VW miał w swoim organizmie blisko 1 promil alkoholu. Do kolejnego zatrzymania doszło na terenie Pułtuska. Kierujący Fordem był po użyciu alkoholu, ponadto okazało się, że 40-latek posiada orzeczony zakaz sądowy. Kolejnym, który odpowie za to samo wykroczenie jest motorowerzysta, zatrzymany w Winnicy przez policjantów Posterunku Policji w Pokrzywnicy.

16 października

PUŁTUSK. 2 kg suszu w mieszkaniu

Pułtuscy policjanci zajmujący się przestępczością narkotykową na trop podejrzanego o uprawę konopi indyjskich wpadli kilka dni temu. Funkcjonariusze intensywnie pracowali nad sprawą zbierając materiał operacyjny i procesowy, dzięki czemu trafnie wytypowali mężczyznę biorącego udział w tym przestępczym procederze oraz miejsce, gdzie mogą być uprawiane narkotyki. Na terenie Pułtuska, w rejonie rzeki Narew, zatrzymali 29-letniego mieszkańca Warszawy. To osoba, która na swoim koncie ma już obrót narkotykami. Tym razem mężczyzna prowadził uprawę 40 krzewów konopi, z których można uzyskać znaczne ilości gotowego suszu roślinnego w postaci marihuany o wadze około 2 kg (czarnorynkowa wartość to niespełna 100 tys. zł). Ponadto podczas przeszukania pomieszczeń gospodarczych i domu zajmowanego przy jednej z ulic w centrum Pułtuska, kryminalni znaleźli susz roślinny w postaci marihuany i przedmioty służące do uprawy konopi. Właściciel nielegalnych substancji usłyszał zarzuty z Ustawy o przeciwdziałaniu narkomanii – grozi mu kara pozbawienia wolności do lat 8.

SEROCK. (pow. legionowski) Świadek ujął nietrzeźwego kierowcę

Po raz kolejny dzięki obywatelskiej postawie świadka nietrzeźwy kierowca został wyeliminowany z ruchu drogowego. Mężczyzna wyczuł woń alkoholu od kierowcy Peugeota, kiedy ten zatrzymał się aby zapytać o drogę. Za kierownicą peugeota siedział 46-latek mający ponad dwa promile alkoholu. Za prowadzenie pojazdu w stanie nietrzeźwości grozi kara do 2 lat więzienia. Przybyli na miejsce mundurowi z Serocka poddali 46-letniego mieszkańca powiatu legionowskiego badaniu trzeźwości. Kierujący miał w organizmie ponad dwa promile alkoholu. Teraz nieodpowiedzialny kierowca poniesie odpowiedzialność za popełnione przestępstwo kierowania w stanie nietrzeźwości.

17 października

ZAKROCZYM. (pow. nowodworski)

Policjanci wydziału ruchu drogowego, w Zakroczymiu na ul. Utrata zatrzymali 36- latka z Zakroczymia. Mężczyzna kierował skodą mając w organizmie 2,32 promila alkoholu i doprowadził do zdarzenia drogowego. Kierowany przez niego pojazd zjechał do przydrożnego rowu, następnie dachował. Mężczyźnie grozi kara do 2 lat pozbawienia wolności.

POMIECHÓWEK. (pow. nowodworski)

Policjanci wydziału ruchu drogowego, w Pomiechówku na ul. Serockiej zatrzymali do kontroli drogowej kierującego Fiatem 25- latka z gminy Nasielsk. Mężczyzna miał w organizmie 1,9 promila alkoholu oraz posiadał zakaz kierowania pojazdami. Grozi mu kara do 3 lat pozbawienia wolności.

KPP Legionowo, KPP Nowy Dwór Maz., KPP Pułtusk

eprasa.pl cbedd8bdea

TELEFON INTERWENCYJNY: 22 784 92 01, toiowo@toiowo.eu

NIEPORĘT. Przebudowa drogi wojewódzkiej nr 631

Nie będzie dostępu do „Dzikiej Plaży”?

Rozbudowa drogi wojewódzkiej 631 może spowodować paraliż ronda przy McDonaldzie oraz duże utrudnienia w dojeździe do „dzikiej plaży”. Powodem jest planowana likwidacja zjazdów na drodze wojewódzkiej i przeniesienie całego ruchu na projektowaną wąską drogę serwisową. Ma ona zapewnić dojazd do plaży i innych obiektów znajdujących się nad brzegiem Jeziora Zegrzyńskiego

Droga wojewódzka nr 631 (DW 631) na terenie gminy Nieporęt, biegnie od ronda w Zegrzu wzdłuż południowego wybrzeża Jeziora Zegrzyńskiego, przecina Kanał Królewski i biegnie dalej w kierunku Wólki Radzymińskiej. Położona jest przy niej tzw. „Dzika plaża”, pensjonaty, hotele, sale weselne, karczma, serwis łodzi, McDonald, oraz Port Nieporęt.

Chcą zlikwidować zjazdy

W najbliższych latach planowana jest poważna rozbudowa drogi 631 na odcinku od skrzyżowania z drogą krajową nr 61 (rondo w Zegrzu) aż do skrzyżowania z drogą wojewódzką nr 634. Obecnie trwają prace nad opracowaniem dokumentacji projektowej. Celem tej inwestycji ma być poprawa płynności ruchu na tej drodze oraz poprawa bezpieczeństwa dla kierowców oraz pieszych. Dlatego Mazowiecki Zarząd Dróg Wojewódzkich zamierza ograniczyć bezpośredni dostęp do drogi 631 poprzez likwidację zjazdów na poszczególne posesje. Dojazd do nich ma się odbywać tylko za pośrednictwem dróg serwisowych. Przedstawiony jakiś czas temu wstępny projekt inwestycji wzbudził poważne zastrzeżenia mieszkańców Nieporętu. Wynikało z niego, że dojazd do „Dzikiej Plaży” oraz obsługa nieruchomości znajdujących się pomiędzy DW 631 a brzegiem jeziora ma odbywać się jedynie za pośrednictwem wąskiej 5-metrowej i w dodatku ślepej drogi serwisowej.

Paraliż na rondzie

W celu weryfikacji tych informacji zwróciliśmy się zarówno do Urzędu Gminy w Nieporęcie jak i do inwestora czyli Mazowieckiego Zarządu Dróg Wojewódzkich (MZDW). Niestety nie umożliwiono nam zapoznania się z projektem. Rzecznik MZDW zapraszał nas na kawę, ale projektu nie pokazał. Stwierdził też, że nie jest jeszcze znana ostateczna lokalizacja ekranów akustycznych, o które również pytali mieszkańcy. W tej sytuacji pozostało nam oparcie się na informacjach od mieszkańców, którzy uczestniczyli w konsultacjach i widzieli projekt. - Gmina tyle zainwestowała w promenadę, molo i zagospodarowanie plaży, przyjeżdżają tam setki turystów. W lecie i tak nie ma gdzie tam zaparkować, a jak zamkną bezpośredni zjazd do plaży i trzeba będzie dojeżdżać na około wąska dróżką, to będzie jakaś masakra - twierdzi pan Tadeusz, mieszkaniec Nieporętu. Inni podkreślają, że absolutnie nie do przyjęcia jest pomysł, aby wjazd na drogę serwisową prowadząca do plaży i obsługującą karczmę hotele, sale weselne i serwis łodzi znajdował się na rondzie przy McDonaldzie. Twierdzą, że rondo to zostanie całkowicie sparaliżowane przez sznury samochodów próbujące dojechać na plażę i do innych znajdujących się tam obiektów.

Ślepa uliczka

Niezadowoleni z zaproponowanych rozwiązań są także lokali przedsiębiorcy. Ich zdaniem, wjazd w drogę serwisową na rondzie przy McDonaldzie zniweczy sens całej modernizacji DW 631. - Zamiast poprawy płynności ruchu, będzie ciągle korek, spowodowany przez pojazdy usiłujące dostać się nad brzeg jeziora. Utrudni, to nam prowadzenie biznesu i będzie uciążliwe dla wszystkich mieszkańców. Na przykład, nie będzie można wyjechać z Nieporętu ul. Jana Kazimierza, bo rondo będzie wiecznie zablokowane - mówi nam jeden z przedsiębiorców. Uważają oni, że zaproponowane w projekcie wąskie i ślepe drogi serwisowe, posiadające jedynie zawrotki oraz brak zlokalizowania przy nich parkingów, spowoduje że stracą na atrakcyjności tereny inwestycyjne położone nad Zalwem, bo utrudniona będzie komunikacja. Straci więc cała gmina. - Takie planowanie, to ślepa uliczka - mówi nam jeden z przedsiębiorców.

Wojciech Dobrowolski

LEGIONOWO. Miasto w czerwonej strefie

Co jest zamknięte, a co nadal działa...

W związku z włączeniem powiatu legionowskiego do strefy czerwonej w czasie pandemii wirusa COVID – 19 zmienią się zasady funkcjonowania instytucji kultury i niektórych instytucji miejskich

MOK Legionowo - od 19 X 2020 r. odwołane zostają zajęcia dla dzieci, młodzieży, dorosłych i seniorów

- niektóre zajęcia będą mogły odbywać się online (szczegóły zostaną podane w późniejszym terminie)

MUZEUM - zwiedzanie grupowe oraz lekcje muzealne zostają czasowo zawieszone (czyść będzie dostępna w internecie)

- indywidualne zwiedzanie muzeum jest możliwe po uprzednim telefonicznym umówieniu na konkretny termin

BIBLIOTEKA - możliwość wypożyczania i oddawania książek, ale zamknięty zostaje wolny dostęp do księgozbiorów

PŁYWALNIA „WODNE PIASKI” - Do odwołania wstrzymuje się sprzedaż i wejścia dla klientów indywidualnych na podstawie biletów, karnetów i kart partnerskich. Z pływalni do odwołania będą mogły korzystać podmioty zajmujące się nauką pływania, trenerzy i instruktorzy sportowi, kluby sportowe, szkoły i przedszkola.

SMLW - kontakt telefoniczny, w celu załatwienia sprawy, przed wizytą w spółdzielni

Działalność **Urzędu Miasta**, **KZB**, **Urzędu Skarbowego**, **ZUSu** i **Targowska Miejskiego** pozostaje bez zmian. **red.**

LEGIONOWO. Koniec z zalewaniem przejścia?

Będzie lepsze odwodnienie przejścia podziemnego?

Urząd Miasta Legionowo chce w końcu poprawić odwodnienie przejścia podziemnego przy dworcu

Firma, która wygra przetarg na poprawę odwodnienia przejścia, ma zamontować wpust uliczny, ściek liniowy, studnię rewizyjną oraz zestaw skrzynek rozsączających. Umowa obejmować będzie również zabezpieczenie przejścia przed napływem wód opadowych. W ramach prac przebudowane też zostaną chodniki z sąsiedztwa przejścia. Jeśli przetarg zostanie rozstrzygnięty w pierwszym terminie, tj. 3 listopada, to w ciągu następnych 21 dni powinny zakończyć się zaplanowane prace. **red.**

eprasa.pl cbedd8bdea

Jeden z podejrzanych o dokonanie kradzieży

Fot. Po prostu Wieliszew Facebook

WIELISZEW. Ukradli puszkę z pieniędzmi dla chorego dziecka

Wynieśli puszkę z datkami

W niedzielny poranek (18 października) około godz. 9.30 doszło do zuchwałej kradzieży w jednym ze sklepów w Poddębiu (gm. Wieliszew)

Zgodnie z zapisem monitoringu około godz. 9.30 z żółtego Seata, który chwilę wcześniej podjechał pod sklep wysiadł mężczyzna, nałożył kaptur wszedł do sklepu zabrał znajdującą się ladzie puszkę i wybiegł. Z relacji świadków mężczyzn było dwóch. Pierwszy raz podjechali około godz. 8.00, później koło 9.30 jeden z mężczyzn robił w nim zakupy.

Z rozmowy z policją dowiedzieliśmy się, że prowadzone jest śledztwo w tej sprawie mające na celu zatrzymanie obu mężczyzn. Nagranie i zdjęcia z zajścia pojawiły się w intrenecie w celu jak najszybszego rozpoznania podejrzanych. Z informacji w sieci można się dowiedzieć, że próbowali okraść inne sklepy. **QK**

POWIAT. Zero tolerancji za brak zasłaniania ust i nosa

Kolejne 66 mandatów w weekend

Policja dalej nakłada kary w postaci mandatów za nie zasłanianie ust. W miniony weekend policjanci nałożyli 66 mandatów i skierowali 4 wnioski o ukaranie

Zgodnie z rozporządzeniem Rządu oraz wprowadzeniem w życie zasady „zero tolerancji" policja bez żadnych ulg kara za nie przestrzeganie nakazu zasłaniania ust i nosa w przestrzeni publicznej. W ciągu ub. tygodnia policja wystawiła 195 mandatów i skierowała 11 wniosków o ukaranie. **red**

Punkty wymazowe na Mazowszu

Punkty wymazowe to miejsca, w których można wykonać test w kierunku COVID-19

Kto może wykonać bezpłatny test na koronawirusa:

- osoba, która wyjeżdża do sanatorium (nie wcześniej niż 6 dni przed terminem rozpoczęcia leczenia),
- osoby, które uzyskały elektroniczne zlecenie wykonania testów w związku z podejrzeniem zarażania koronawirusem,
- osoby skierowane na test przez lekarza podstawowej opieki zdrowotnej.

Poniżej znajduje się wykaz placówek wykonujących testy w kierunku COVID-19 oraz dane teleadresowe:

Nowodworskie Centrum Medyczne w Nowym Dworze Mazowieckim
ul. Miodowa 2, 05-100 Nowy Dwór Mazowiecki
Tel: 503 642 999

SZPZLO Warszawa Bemowo-Włochy
ul. Gen. Meriana C. Coopera 5, 01-315 Warszawa
Tel: 787 867 448

SPZOZ Warszawa-Białołęka
ul. Milenijna 4, 03-125 Warszawa
Tel: (22) 519 33 88

SPZZLO Warszawa-Żoliborz
ul. Stefana Żeromskiego 13,01-887 Warszawa
Tel: 532 725 439

Narodowy Instytut Zdrowia Publicznego - Państwowy Zakład Higieny
ul. Powsińska 61/63, 02-903 Warszawa
Tel: (22) 55 09 692

SZPZLO Warszawa Praga Południe
ul. Kickiego 24, 04-390 Warszawa
Tel: (22) 810 25 95

Szpital Solec Sp. z o.o.
ul. Solec 93, 00-382 Warszawa
Tel: 662 455 311, 660 766 477

Diagnostyka Sp. z o.o.
Aleja Komisji Edukacji Narodowej 61, 02-777 Warszawa
Tel: 663 697 977

Instytut Hematologii i Transfuzjologii
ul. I. Gandhi 14, 02-776 Warszawa
Tel: (22) 34 96 211

SZPZLO Warszawa – Mokotów
ul. Potockiego Stanisława Kostki 31a, Warszawa 02-958
Tel: 517 395 364

SZPZLO Warszawa Bemowo-Włochy
ul. Cegielniana 8, 02-471 Warszawa
Tel: 787 867 448

SPZOZ Warszawa Wola-Śródmieście
ul. Grzybowska 34, 00-855 Warszawa
Tel: 536 475 462 **red**

LEGIONOWO. Nowy blok to ostatnia rzecz, której potrzebujemy

Interes dewelopera ważniejszy niż potrzeby mieszkańców

Choć uchwała raz już została odrzucona, tym razem większość radnych rady miasta Legionowo była „za" budową nowego bloku na os. Piaski. Problem w tym, że na osiedlu jak i w mieście nowy blok to ostatnia rzecz, której nam potrzeba

Stało się to, o czym niektórzy mieszkańcy osiedla Piaski mówili już od dawna. Kiedy kilka lat temu pojawiła się informacja, że na osiedlu Piaski obok wiaduktu na działce po byłym klubie garnizonowym będą budować blok, część mieszkańców traktowała to jako żart. Wąska działka, bliskość wiaduktu i parkingu wielopoziomowego oraz zapisy planu zagospodarowania przestrzennego dla tego rejonu miasta, skutecznie taką inwestycję wykluczały. Pierwsza próba uzyskania pozwolenia na budowę skończyła się dla inwestora porażką. Starostwo powiatowe nie wyraziło zgody na lokalizację bloku na tej działce. Nie pomogły również odwołania do wojewody.

Jednak jak widać dla chcącego nic trudnego

Po kilku latach inwestor wrócił ze swoim pomysłem budowy bloku i teraz wykorzystał w tym celu zapisy ustawy z dnia 5 lipca 2018 r. o ułatwieniach w przygotowaniu i realizacji inwestycji mieszkaniowych oraz inwestycji towarzyszących. Wykorzystując tę ustawę inwestor firma Laterion z Nowego Dworu Mazowieckiego wystąpiła do prezydenta z wnioskiem o lokalizację w tym miejscu bloku z 64 mieszkaniami w większości jedno i dwu pokojowymi. Nie będę wracał do procedowania przygotowanej przez prezydenta uchwały na sierpniowej sesji, kiedy to rada nie wyraziła zgody na realizację inwestycji. Taki przebieg głosowania zaskoczył prezydenta, który nie mógł na takie zachowanie swoich radnych wówczas zdecydowanie zareagować, ponieważ nie był obecny podczas sierpniowej sesji rady miasta. Ale od czego ma się zespół radców prawnych. Ci przeanalizowali zaistniałą sytuację i poradzili, żeby taką uchwałę głosować jeszcze raz. Tym razem problem był z tym, kto ma przygotować uchwałę odmawiającą lokalizację inwestycji. Dlatego widząc nieudolność władz miasta prawdopodobnie celową, w przygotowaniu uchwały odmawiającej inwestorowi budowy bloku na działce przy wiadukcie przygotowałem wspólnie z kolegami ze stowarzyszenia NMNS własny projekt uchwały. W tym projekcie realizując zapisy ustawy odnieśliśmy się do stanu zaspokojenia potrzeb mieszkaniowych na terenie gminy, oraz potrzeb i możliwości rozwoju gminy wynikające z ustaleń studium uwarunkowań i kierunków zagospodarowania przestrzennego gminy.

Dlaczego byłem przeciw budowie tego bloku?

Mieszkam w tej okolicy i wiem jakiej wielkości jest to działka. Legionowo to najgęściej zaludnione miasto w Polsce, jak wynika z danych GUS za rok 2019 na 1 km2 przypada tu prawie 4000 mieszkańców. Dlatego uważam, że nie można budować nowych bloków i budynków mieszkalnych za wszelką cenę i w każdym miejscu. Należy brać pod uwagę również potrzeby i oczekiwania obecnych, jak i przyszłych mieszkańców dotyczące infrastruktury towarzyszącej. Dlaczego wiec radni i prezydent byli za budową tego bloku? Czyżby ważniejszy dla nich od potrzeb mieszkańców był interes dewelopera. Przecież na etapie rozpatrywania tych uchwał nie przedstawiono radnym aktualnego stanu potrzeb mieszkaniowych w gminie. Że takich potrzeb nie ma, udowodniliśmy w uzasadnieniu do uchwały. Kiedy w ostatnich latach, miasto Legionowo budowało mieszkania, ich sprzedaż w pierwszym podejściu nie znalazła nabywców pomimo tego, że ich cena wyjściowa była i tak niższa niż ceny rynkowe podobnych mieszkań w naszym mieście. Z spośród wybudowanych przez miasto w ostatnich latach 188 lokali mieszkalnych dopiero w II przetargu sprzedano 78 lokali, a pozostałe mieszkania sprzedano w rokowaniach. Trzeba również dodać, że wartość tych lokali mieszkalnych w rokowaniach była obniżona do 40%. Obserwując ponadto aktualną sytuację na rynku mieszkaniowym, można wręcz powiedzieć, że Legionowo na wystarczającym poziomie zabezpiecza potrzeby mieszkaniowe w zakresie budownictwa komercyjnego. Oczywiście potrzebujemy mieszkań socjalnych i komunalnych, bo na te mieszkania istnieje kolejka oczekujących.

Potrzebne wszystko, ale nie nowy blok

Ponadto na osiedlu Piaski znajduje się szkoła podstawowa, która już dzisiaj jest przepełniona przez co część dzieci z osiedla Piaski musi uczęszczać do szkoły zlokalizowanej po drugiej stronie torów, będąc tym samym narażona na niebezpieczeństwo związane z ich pokonywaniem. Legionowo jest miastem, które bardzo często po intensywnych opadach deszczu boryka się problemem zalewania ulic i podwórek mieszkańców. Dotyczy to również tunelu zlokalizowanego pod torami kolejowymi przy dworcu kolejowym w Legionowie. Wybudowanie kolejnego bloku w Legionowie i zabetonowanie kolejnej przestrzeni przyczyni się do pogorszenia obecnej sytuacji w tym zakresie. 28 kilometrowa legionowska kanalizacja deszczowa już dzisiaj jest niewydolna, co powoduje zalewanie wielu ulic w różnych częściach miasta. Dlatego też należałoby w pierwszej kolejności usprawnić oraz przebudować sieć kanalizacji deszczowej, a nie przystępować do budowy kolejnego bloku, który dodatkowo ją obciąży oraz przyczyni się do dalszego pogorszenia jej wydolności.

Potrzebna jest lepsza komunikacja

Legionowo to również miasto, które boryka się z problemem niewydolnej komunikacji miejskiej, a szczególnie z połączeniami z Warszawą. Większość mieszkańców Legionowa pracuje w stolicy, dlatego też codziennie musi tam dotrzeć. Ilość pociągów SKM oraz KM w kierunku Warszawy w godzinach szczytu jest niewystarczająca. Spółka PKP wielokrotnie wskazywała, iż nie ma możliwości zwiększenia ilości składów pociągów z uwagi na to, że perony na stacji PKP w Legionowie są zbyt krótkie, a ich rozbudowę uniemożliwia istniejący układ torów kolejowych. Należy zwrócić uwagę na to, iż istniejący układ drogowo-uliczny w Legionowie obciążony jest obecnie do granic możliwości, o czym świadczą nieustanne korki na drodze krajowej 61, jak również na drodze wojewódzkiej nr 632. Ponadto Legionowo już dzisiaj boryka się wieloma problemami związanymi z układem drogowym i zbyt małą liczbą bezkolizyjnych przejazdów i przejść przez tory kolejowe. Niewystarczająca ilość miejsc parkingowych na terenie miasta powoduje, że już obecnie w Legionowe występują problemy z parkowaniem pojazdów w centrum miasta, jak również na terenie osiedli mieszkaniowych. Skutkiem takiej sytuacji jest to, że auta parkowane są często na chodnikach, utrudniając przemieszczanie się po nich. Już obecnie tereny zabudowane zajmują 90% powierzchni miasta zaś tereny leśne to jedynie tylko ok 10% powierzchni.

Znowu zwyciężył interes dewelopera

Dlatego mając na uwadze wszystkie przywołane wyżej argumenty, głosowałem za uchwałą odmawiającą ustalenie lokalizacji inwestycji mieszkaniowej na tej działce. Uważam, że wybudowanie kolejnego bloku przyczyni się do wzrostu zaludnienia miasta oraz pogorszenia warunków do życia dla jego obecnych mieszkańców, jak również osób, które zamieszkają w nowym bloku. Szkoda, że radni wspierający prezydenta woleli dostrzec interes dewelopera, a nie potrzeby obecnych mieszkańców. Szkoda, że jedynym z najważniejszych argumentów prezydenta było stwierdzenie, iż miasto potrzebuje nowych mieszkańców, a blok będzie zlokalizowany blisko stacji kolejowej, więc to dobra lokalizacja. 64 małe jedno i dwupokojowe mieszkania to zdecydowanie łatwy sposób na szybki wynajem. Ale ci mieszkańcy nie będą wiązać się z naszym miastem i z naszym osiedlem. Dla nich to będzie prawdopodobnie jedynie miejsce do spania. Ponadto niektórzy radni radzili obecnym mieszkańcom, że jak się komuś nie podoba to może się wyprowadzić z Legionowa. Padły również argumenty, że radni mieszkają już na takich zabetonowanych osiedlach i się nie skarżą, tak więc inni również nie powinni narzekać. Mocne argumenty „za". Szkoda, że po raz kolejny zwyciężył interes dewelopera, a nie potrzeby mieszkańców.

Mirosław Grabowski
Radny Rady Miasta
Nasze Miasto Nasze Sprawy

REKLAMA

eprasa.pl cbedd8bdea

Prof. Gut: spotykając ludzi w dużym mieście, każdy ma prawie pewność spotkania osoby, która będzie zakażała

Spotykając ludzi w dużym mieście, każdy ma prawie pewność spotkania osoby, która będzie zakażała koronawirusem, dlatego wszelkie ograniczenia naszej ruchliwości są bardzo wskazane - powiedział PAP specjalista w dziedzinie mikrobiologii i wirusologii prof. Włodzimierz Gut.

W ostatnią niedzielę resort zdrowia poinformował o 8 tys. 536 nowych zakażeniach koronawirusem. Najwięcej pochodzi z województwa mazowieckiego (1 tys. 342), śląskiego (974), małopolskiego (934), wielkopolskiego (724), podkarpackiego (721), łódzkiego (584), lubelskiego (580), kujawsko-pomorskiego (523), pomorskiego (427), dolnośląskiego (369), zachodniopomorskiego (317), opolskiego (312), świętokrzyskiego (211), warmińsko-mazurskiego (210), lubuskiego (169) i podlaskiego (139).

Jednocześnie Ministerstwo Zdrowia podało w niedzielę, że z powodu Covid-19 zmarły 49 osoby. 44 z nich miały inne choroby towarzyszące, a 4 ich nie miało.

Łącznie od początku epidemii potwierdzono obecność koronawirusa u 175 tys. 766 osób. Zmarło 3 tys. 573 chorych.

Prof. Gut w rozmowie z PAP powiedział, że to, jak będzie dalej wyglądał rozwój epidemii, będzie zależeć od zachowań ludzi.

Wirusolog zaznaczył, że jeżeli będziemy stosować się do zaleceń, to przy takiej liczbie zakażeń koronawirusem, jaką mamy obecnie, sytuacja powinna wyjaśnić się w ciągu dwóch tygodni. W jego opinii, wówczas krzywa zachorowań się ustabilizuje, a potem będziemy mieli do czynienia albo z jej spadkiem, albo w przypadku nie stosowania się do zaleceń - ze wzrostem.

„Częstość zakażeń jest w tej chwili taka, że spotykając ludzi w dużym mieście, każdy ma prawie pewność spotkania osoby, która będzie zakażała. Wszelkie ograniczenia naszej ruchliwości są, więc bardzo wskazane" - podkreśli prof. Gut.

Jego zdaniem, należy unikać przypadkowych miejsc spotkań. „Co innego, kiedy rodzina siada w tym samym składzie przy stole. Nawet co innego, jak pracownicy przebywają

w jednym biurze. To nie są spotkania przypadkowe, to się da kontrolować. Znacznie gorzej jest wychwycić kontakty z przypadkowymi osobami" - powiedział prof. Gut.

Wyjaśnił, że chodzi o kwestię kwarantanny, bo identyfikując daną osobę, obejmujemy kwarantanną osoby zdrowe, które miały z nią kontakt w celu przerwania łańcucha zakażeń. „Jeżeli te osoby są łatwe do identyfikacji nie ma problemu, ale jeżeli są to osoby przypadkowe, z którymi na stałe nie utrzymujemy kontaktów, to wyłapanie takiej osoby staje się bardzo trudne, a tym samym ograniczenie tempa rozprzestrzeniania się koronawirusa jeszcze trudniejsze"- stwierdził wirusolog.

Dopytywany czy w związku z tak dużą liczbą zakażeń należałoby, więc zaostrzyć obostrzenia odpowiedział: „Mam nadzieję, że nie dojdziemy do sytuacji, w której będziemy mieli tylko określone godziny na zrobienie zakupów". (PAP)

Nauka w Polsce
Aleksandra Kuźniar
fot. Fratria

PRAWO.PL

W małych sklepach nie ma godzin dla seniorów i limitu klientów

Małe sklepy, w których kupujących obsługują właściciele, nie mają obowiązku wprowadzania tzw. godzin dla seniorów miedzy 10 a 12, ani limitowania liczby klientów - podaje Prawo.pl. Takie zasady obowiązują tylko te placówki handlowe, gdzie obsługą klientów zajmują się osoby zatrudnione.

Od czwartku, 15 października obowiązują tzw. godziny dla seniorów od 10 do 12. Jak informuje Prawo.pl, zgodnie z nowelizacją w określonych godzinach zakupy mogą teraz robić osoby 60 plus, a ograniczenie nie obejmuje sklepów, w których klientów obsługuje właściciel. Według portalu nie musi też być tam przestrzegany limit osób na kasę. Wszystko przez odesłanie do definicji placówki handlowej z ustawy o ograniczeniu handlu w niedzielę - pisze Prawo.pl.

W rozumieniu art. 3 pkt 1 ustawy o ograniczeniu handlu w niedziele i święta, przez placówkę handlową należy rozumieć obiekt, w którym jest prowadzony handel oraz są wykonywane czynności związane z handlem, jeżeli w takiej placówce praca jest wykonywana przez pracowników lub zatrudnionych. Co to oznacza w praktyce?

„Oznacza to, że godziny dla seniorów obowiązują w tych sklepikach, w których obsługują pracownicy lub zatrudnieni, a nie obowiązują w tych, w których obsługuje wyłącznie właściciel. Sytuacja wydaje się kuriozalna" - wyjaśnia Prawu.pl Mateusz Mońka, prawnik w Kongresie Polskiego Biznesu, organizacji przedsiębiorców założonej przed dr. Sławomira Mentzena.

Z kolei cytowany przez portal adwokat dr Liwiusz Laska mówi: „Odesłanie do przepisów o zakazie handlu w niedzielę sprawia, że w sklepach o powierzchni poniżej 2000 m2 właściciel może obsługiwać w godzinach od 10 do 12 także osoby młodsze". Co więcej, gdy za kasą stoi właściciel, nie obowiązuje limit osób, a nawet obowiązek zapewnienia płynu do dezynfekcji lub rękawiczek. Eksperci wskazują ponadto, że to właśnie w małych sklepach, na mniejszej powierzchni, trudniej jest zachować dystans.

Polska Organizacja Handlu i Dystrybucji postuluje, aby wprowadzić specjalne kasy dla seniorów i pierwszeństwo w obsłudze. „Nasz podstawowy pomysł to wprowadzenie kas dla seniorów i zapewnienie pierwszeństwa w obsłudze. Tak jak w pierwszej kolejności obsługujemy kobiety w ciąży, tak możemy seniorów. Wtedy nie będzie zamieszania, ścisku przed kasą" - wyjaśnia Renata Juszkiewicz, prezes Polskiej Organizacji Handlu i Dystrybucji.

Pełen tekst artykułu: https://www.prawo.pl/biznes/godziny-dla-seniorow-nie-obowiazuja-w-sklepach-gdzie-klientow,503852.html

PAP MediaRoom

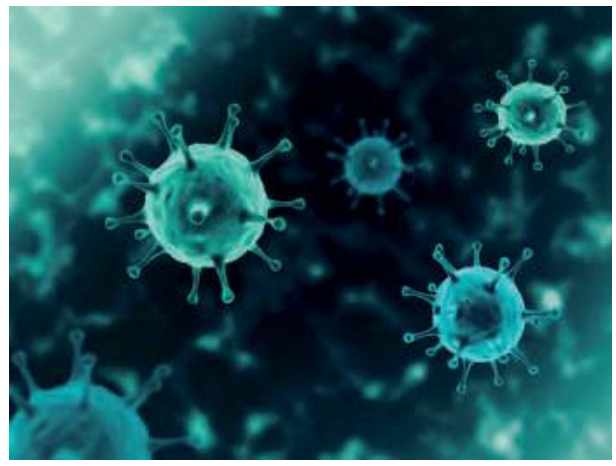

Naukowy konsensus w sprawie COVID-19

W obliczu pojawiających się różnorodnych teorii na temat sposobów rozprzestrzeniania się koronawirusa oraz walki z rozwojem światowej pandemii, czasopismo „The Lancet" postanowiło w krótkim artykule podsumować dotychczasową wiedzę opartą na faktach medycznych. Autorzy tekstu podkreślają, że nie był on wspierany, ufundowany lub sponsorowany pośrednio ani bezpośrednio przez żadną organizację. „Musimy działać teraz" (We need to act now) - alarmują w tytule artykułu. Wybrano kluczowe ustalenia naukowców.

- Wirus SARS-CoV-2 rozprzestrzenia się przez kontakt, poprzez krople i aerozole (mieszaniny cząstek w powietrzu, zwłaszcza w pomieszczeniach o słabej wentylacji.

- Wskaźnik śmiertelności w odniesieniu do COVID-19 jest kilkukrotnie wyższy niż w przypadku sezonowej grypy, a infekcja może prowadzić do długotrwałych chorób, także u ludzi młodych, którzy byli wcześniej zdrowi.

- Przejście infekcji wirusem SARS-CoV-2 nie chroni przed ponownym zarażeniem. Nie wiadomo jak często dochodzi do ponownego zakażenia i jak długo utrzymuje się odporność po przebyciu choroby.

- Rozprzestrzenianie się wirusa może być ograniczone dzięki utrzymywaniu dystansu społecznego, zasłanianiu twarzy, higienie dłoni i dróg oddechowych oraz poprzez unikanie tłumów i słabo wentylowanych pomieszczeń.

- Szybkie testowanie, śledzenie kontaktów międzyludzkich oraz izolacja są także kluczowe do kontrolowania transmisji wirusa.

- Koncepcja, że szybkie zarażenie się przedstawicieli grup społecznych o najniższym ryzyku doprowadzi do rozwinięcia odporności zbiorowej jest niebezpieczna i niepoparta faktami naukowymi. Niekontrolowana transmisja wirusa wśród młodych to ryzyko znaczącej zachorowalności i śmiertelności w całej populacji, co oznacza m.in. niewydolność systemów opieki zdrowotnej.

- Nie wiadomo, kto może zachorować na COVID-19 - ustalenie, kto jest podatny jest złożone, w niektórych regionach może to być nawet 30 proc. populacji.

- Kontrola rozprzestrzenia się COVID-19 to najlepszy sposób na ochronę naszych społeczeństw i gospodarek do czasy gdy pojawiają się bezpieczne i skuteczne szczepionki oraz leki.

- To kluczowe abyśmy działali szybko na postawie dowodów naukowych.

eprasa.pl cbedd8bdea

NOWY JPK - VAT

Co trzeba wiedzieć ?

1. Pierwsze JPK_V7 (dla rozliczających się miesięcznie) i JPK_V7K (dla podatników kwartalnych) trzeba będzie przesłać w wersji elektronicznej do 25 listopada (za październik 2020 r.).

2. Nowy JPK składa się z części ewidencyjnej oraz deklaracyjnej. Nie trzeba już będzie składać deklaracji VAT-7 i VAT-7K, gdyż część deklaracyjna JPK zastąpi dotychczasowe deklaracje podatkowe. Jednakże nadal trzeba będzie składać deklaracje: VAT-UE, VAT-8, VAT-9M, VAT-10, VAT-12 czy VAT-14.

3. Nowy JPK_V7 jest rewolucją ze względu na obowiązek oznaczania wybranych dostaw towarów i usług (GTU) oraz procedur szczególnych (obowiązkowy split payment). Dlatego informacje o oznaczeniach warto zbierać już na etapie realizowania transakcji, aby nie pozostawić tego obowiązku na ostatni moment. W praktyce kodami cyfrowymi GTU (od 01 do 13) trzeba będzie oznaczać m.in.: dostawy towarów wrażliwych, m.in. odpadów, elektroniki, części do samochodów, metali szlachetnych, nieruchomości, papierosów, paliwa, dostawy budynków, budowli i gruntów, dostawy leków i wyrobów medycznych, usługi o charakterze niematerialnym (wyłącznie: doradcze, księgowe, prawne, zarządcze, szkoleniowe, marketingowe, firm centralnych, reklamowe, badania rynku i opinii publicznej, w zakresie badań naukowych i prac rozwojowych), usługi transportowe i gospodarki magazynowej.

4. Nie ma obowiązku podawania kodów GTU i innych oznaczeń na fakturach, jednak można to robić, aby ułatwić życie sobie i kontrahentom.

5. Dodatkowo trzeba będzie niektóre rodzaje transakcji dostawy opisywać oznaczeniami literowymi i literowo-cyfrowymi np.: TP – w przypadku istniejących powiązań między nabywcą a dokonującym dostawy towarów lub usługodawcą, EE – w przypadku świadczenia usług telekomunikacyjnych, elektronicznych, MPP – dla transakcji objętej obowiązkiem stosowania mechanizmu podzielonej płatności, MR_UZ – dla dostawy towarów używanych, dzieł sztuki, przedmiotów kolekcjonerskich i antyków, opodatkowanej na zasadach marży.

6. Ewidencja sprzedaży będzie zawierała oznaczenia według rodzajów dowodów sprzedaży np. RO to będzie dokument zbiorczy wewnętrzny zawierający sprzedaż z kas rejestrujących WEW – dokument wewnętrzny. Z kolei ewidencja zakupów będzie zawierać następujące oznaczenia dowodów nabycia: VAT_RR – faktura VAT RR, o której mowa w art. 116 ustawy; WEW– dokument wewnętrzny; MK – faktura wystawiona przez podatnika będącego dostawcą lub usługodawcą, który wybrał metodę kasową rozliczeń określoną w art. 21 ustawy.

7. Po stronie ewidencji zakupów podatnicy nie będą oznaczali towarów oraz usług kodami identyfikującymi. Dodatkowe oznaczenia będą dotyczyły wyłącznie: MPP – transakcji objętej obowiązkiem stosowania mechanizmu podzielonej płatności, VAT RR – faktur VAT RR, WEW – dokumentów wewnętrznych, MK – faktur wystawionych przez podatnika będącego dostawcą lub usługodawcą, który wybrał metodę kasową rozliczeń VAT, IMP – zgłoszeń celnych lub deklaracji importowej dokumentującej import towarów rozliczany zgodnie z art. 33a ustawy o VAT.

8. Pamiętajmy, że za każdy błąd w JPK grozi kara 500 zł, przy czym Ministerstwo Finansów podkreśla, że chodzi o błędy intencjonalne i podatnik nie będzie chciał ich naprawić po wezwaniu naczelnika urzędu skarbowego. Eksperci ostrzegają jednak, że z przepisów (art. 109 ust. 3f-3h ustawy o VAT) wcale nie wynika, by sankcje miały być nakładane tylko w wyjątkowych przypadkach.

Zapraszamy do współpracy!
E-accounting.pl

KORONAWIRUS

Prof. Włodzimierz Gut: zbliżamy się do jednego przypadku zakażenia na 500 osób

Zbliżamy się do jednego przypadku na 500 osób. Oznacza to, że szansę spotkania osoby zakażającej będzie miał praktycznie każdy. Jeśli populacja nie podejmuje żadnych działań, koronawirus rozprzestrzenia się swobodnie – mówi prof. Włodzimierz Gut.

Na antenie Polskiego Radia 24 wirusolog powiedział, że wirus znalazł sobie ścieżkę do ludzi, bo społeczeństwo samo nie chciało się chronić przed nim.

Oświadczył, że „zbliżamy się do jednego przypadku na 500 osób w populacji. To oznacza, że szansę spotkania osoby zakażającej będzie miał praktycznie każdy".

„Jeżeli populacja nie podejmuje żadnych działań, czyli ludzie nie będą chronieni w jakikolwiek sposób, to koronawirus będzie rozprzestrzeniał się swobodnie. To my podejmujemy decyzje, czy będziemy osobami, które zastosują, jakieś środki ochrony, czy będziemy tymi, do których wirus będzie miał swobodny dostęp" – powiedział prof. Gut.

W ocenie wirusologa „polskie społeczeństwo zdecydowało się chyba na swobodny dostęp". „Jeżeli byłoby więcej niż 70-80 proc. stosujących dostępne w tej chwili środki ochrony, nie mielibyśmy tego problemu" – oświadczył profesor.

P-/*`owiedział, że okres od zakażenia do ujawnienia choroby trwa mniej więcej 6-7 dni. „Jeśli dziś wszyscy zaczniemy się przyzwoicie zachowywać, to spadek nie będzie jutro, tylko będzie za tydzień albo i nawet za dwa. Jeśli pozostaniemy przy zachowaniach ryzykownych, to będzie wzrost w tym samym mniej więcej terminie" – wyjaśnił wirusolog.

Zdaniem prof. Guta w związku z tym, że wirus krąży po populacji, to rozsądne byłoby ograniczenie do minimum wszelkich kontaktów.

Zwrócił uwagę, że ludzie w niewłaściwy sposób przestrzegają zaleceń. „Więcej niż połowa osób nieprawidłowo nosi maseczki, jeśli je nosi. Maseczka pod brodą jest zupełnie bez sensu, maseczka na samych ustach – też" – zaznaczył.

Na pytanie, jak oddychać w maseczce, prof. Gut powiedział, że „maseczkę trzeba zmieniać". „W miarę noszenia wychwytuje ona cały aerozol i wilgoć naszego oddechu, co sprawia, że coraz trudniej nam się oddycha" – powiedział. Dodał, że trzeba również przestawić sposób oddychania na przeponowy".

Zdaniem wirusologa, „gdybyśmy nagle wszyscy zamknęli się na trzy tygodnie w domach, to wówczas znaleźlibyśmy się w sytuacji, w której wirus pozostałby w naszych domach. „Oczywiście, to by się łączyło z tym, że część ludzi nie byłaby przygotowana do tego zjawiska, zdrowie części chorych uległoby pogorszeniu, część zmarłaby z powody braku pomocy, ale po trzech tygodniach wirusa by nie było" – powiedział prof. Gut.

Wirusolog zwrócił również uwagę, że łagodne przejście COVID-19 nie oznacza braku uszkodzeń. Dodał, że często powikłania wychodzą w kolejnych miesiącach. (PAP)

Nauka w Polsce
Magdalena Gronek

O Bitwie Warszawskiej dla małych dzieci

Na zakończenie jubileuszowych wydarzeń 100-lecia Bitwy Warszawskiej wołomińska Samorządowa Instytucja Kultury „Park Kulturowy Ossów - Wrota Bitwy Warszawskiej 1920 roku" przygotowała wystawę dla dzieci z klas 1-3.

- Do tej chwili najmłodsi uczniowie szkół podstawowych nie mogli poznawać tematyki wielkiego zwycięstwa Polaków w 1920 roku w odpowiedniej dla siebie formie. Starszym prezentujemy m.in. film, oferujemy gry terenowe, spotkania z rekonstruktorem. Postanowiliśmy przygotować propozycję dla dzieci z początkowego etapu edukacji, zmienić i uzupełnić dotychczasową formę prezentowania miejsc pamięci i historii Bitwy Warszawskiej – wyjaśnia Rafał Pazio, dyrektor SIK.

Pomysł na rozwiązanie tego problemu zrodził się w partnerstwie trzech podmiotów: Samorządowej Instancji Kultury Instytucji „Park Kulturowy Ossów - Wrota Bitwy Warszawskiej 1920 roku", Szkoły Podstawowej w Ossowie oraz Stowarzyszenia „Porozumienie dla Zielonki". W tym gronie powstał pomysł interaktywnej wystawy właśnie dla grupy wiekowej 7-10 lat.

Ekspozycja składa się z plansz (elementów magnetycznych, miejsc na wpisy, zabawy logiczne) zawierających grafiki dotyczące ważnych postaci wojny polsko-bolszewickiej, miejsc, gdzie rozgrywały się walki oraz haseł, które nawiązują do wiktorii 1920 roku oraz cnoty patriotyzmu.

Projekt odpowiada na preferencje poznawania aktywnego. Autorzy ekspozycji uwzględnili różnorodne formy aktywności dzieci: puzzle, krzyżówki, rebusy, łamigłówki na spostrzegawczość.

Projekt otrzymał dofinansowanie ze środków Programu Wieloletniego NIEPODLEGŁA na lata 2017-2022 w ramach Programu Dotacyjnego „Koalicje dla Niepodległej #wiktoria1920". Każda grupa dzieci w młodszym wieku szkolnym będzie miała możliwość aktywnego spędzenia lekcji muzealnej z przewodnikiem przy takich tablicach i będzie to wprowadzaniem do wycieczki w teren.

Wystawa zostanie otwarta dla zwiedzających 20 października. Organizatorzy zapraszają turystów indywidualnych i zorganizowane grupy szkolne.

W przypadku grup, szczególnie w okresie pandemii, Instytucja prosi o uzgodnienie przyjazdu z biurem instytucji (**22 209-50-78**).

eprasa.pl cbedd8bdea

EKSPERTKA. Konsultant krajowy w dziedzinie epidemiologii prof. Iwona Paradowska-Stankiewicz

Maseczka, dystans i mycie rąk ograniczają rozprzestrzenianie się koronawirusa

Maseczka, dystans i dezynfekcja rąk to trzy najprostsze sposoby, które w znacznym stopniu ograniczają rozprzestrzenianie się koronawirusa - oceniła w rozmowie z PAP konsultant krajowy w dziedzinie epidemiologii prof. Iwona Paradowska-Stankiewicz.

Od soboty z powodu rozszerzenia się epidemii trzeba będzie zakrywać usta i nos w przestrzeni publicznej, m.in. w sklepach, w autobusach i na ulicach. Obostrzenie nie obejmuje np. lasów i plaż. Cała Polska znajdzie się w żółtej strefie z wyjątkiem 32 powiatów i 6 miast, które będą czerwoną strefą z surowszymi restrykcjami.

Konsultant krajowy w dziedzinie epidemiologii prof. Iwona Paradowska-Stankiewicz w rozmowie z PAP zaznaczyła, że powyższe obostrzenia zostały wprowadzone w związku z gwałtownym wzrostem zarówno liczny zakażeń i zachorowań, jak i zgonów.

„Taka sytuacja oczywiście zmobilizowała i mobilizuje nas wszystkich do tego, żeby ograniczyć wzrost tych liczb. Trzeba było się zdecydować na wprowadzenie obostrzeń" - zaznaczyła Paradowska-Stankiewicz.

Ekspertka dodała, że na początku epidemii, kiedy wprowadzone zostały maksymalne ograniczenia, doprowadzono do tego, że liczba zakażeń i zgonów była na dość niskim poziomie.

„Kiedy dzieci wróciły do szkół, dorośli do pracy, nastąpiło pewne rozluźnienie tej dyscypliny. Najprawdopodobniej to wszystko złożyło się na wzrost liczby zakażeń" - zaznaczyła.

Dodała, że kluczową kwestią jest to, aby wszyscy pamiętali, że „chroniąc siebie, chronimy także innych". „Chroniąc siebie, chronimy zarówno te osoby, które z nami mieszkają, które się z nami kontaktują, w tym osoby z grupy bardzo dużego ryzyka, czyli osoby najstarsze. Tutaj nic się nie zmieniło. Cały czas najwięcej osób, które czy ciężko chorują, czy niestety umierają, to są osoby najstarsze" - powiedziała.

Zdaniem ekspertki bardzo istotnym jest stosowanie się do zaleceń i wprowadzonych nakazów, jak nakaz zasłaniania nosa i ust, czy zachowania dystansu społecznego oraz mycie i dezynfekcja rąk.

„Pozostałe ograniczenia, które dotyczą stref żółtej i czerwonej, a więc np. zapewnienie przestrzeni 4 metrów kwadratowych w lokalu, dla osób korzystających z usług gastronomicznych, również jest ważne" - zaznaczyła. Dodała, że ważne jest również, by zwiększać - na tyle, na ile jest to możliwe - odległości pomiędzy poszczególnymi osobami. Jej zdaniem istotne jest również przeprowadzenie dezynfekcji stolików i poręczy krzeseł po wyjściu klientów, a - jeśli jest to możliwe - wietrzenie pomieszczeń.

Paradowska-Stankiewicz podkreśliła, że przewidując rozwój epidemii w każdym przygotowywanym modelu kluczowe znaczenie ma wprowadzanie określonych ograniczeń, czy restrykcji. „Im bardziej jesteśmy jako społeczeństwo zdyscyplinowani, poddajemy się tym podstawowym zasadom, które odnoszą się do nas i naszych najbliższych, tym bardziej wpływamy na wypłaszczenie krzywej" - powiedziała.

Zapytana o możliwe scenariusze rozwoju epidemii zaznaczyła, że w sezonie jesienno-zimowym należy wziąć pod uwagę również współwystępujące w tym czasie zakażenia innymi wirusami. Jak dodała, w tym okresie jesteśmy narażeni na ponad 200 wirusów oddechowych.

„Te obostrzenia będą obowiązywały od soboty, a więc do tego momentu to niewątpliwie wzrost zachorowań będzie widoczny" - oceniła. Dodała, że okres wypłaszczenia krzywej zachorowań „to na pewno kwestia co najmniej kilku tygodni".

Od soboty zasady obowiązujące w strefie żółtej zostają rozciągnięte na cały kraj. Zakrywać trzeba będzie usta i nos w przestrzeni publicznej – w sklepach, w autobusie, na ulicy. Z takiego obowiązku zwolnione będą jedynie osoby z zaświadczeniem lekarskim lub z dokumentem potwierdzającym niepełnosprawność lub niesamodzielność.

Nie trzeba będzie też zakładać maseczki w lesie, parku, zieleńcu, ogrodzie botanicznym czy zabytkowym i na plaży, bo są to miejsca o podobnym charakterze.

Dodatkowo w całym kraju w restauracjach, pubach i barach będzie trzeba zachować bezpieczną odległość – na osobę powinny przypadać co najmniej 4 m kw. W całym kraju nie będzie można w tych miejscach tańczyć. Ograniczono też czas, w których wszystkie lokale gastronomiczne będą mogły działać. Otwarte mogą być w godzinach od 6.00 do 22.00, z wyjątkiem dostawy żywności i produktów wydawanych na wynos.

Wydarzenia kulturalne w przestrzeni zamkniętej odbywać się będą z udziałem 25 proc. publiczności – taka sama zasada obowiązywać będzie w kinach. W wydarzeniach kulturalnych, które odbywają się w plenerze, będzie mogło uczestniczyć maksymalnie 100 osób – jednak liczba widzów, słuchaczy, zwiedzających lub uczestników nie może być większa niż jedna osoba na 5 m kw. W strefie czerwonej obowiązywać będzie całkowity zakaz organizacji i uczestniczenia w wydarzeniach kulturalnych. W kinach może być wypełnionych 25 proc. dostępnych miejsc.

Ponadto w całym kraju w zgromadzeniach będzie mogło uczestniczyć maksymalnie 150 osób. Będą one musiały zakrywać usta i nos oraz zachować minimum 1,5 m odległości od siebie.

Dodatkowo między m.in. przemarszami czy manifestacjami zachować trzeba będzie odległość – minimum 100 m, by wyeliminować praktykę zgłaszania kilku zgromadzeń w jednym miejscu. Stosowano ją, aby obejść wymogi dotyczące liczby uczestników.(PAP)

Nauka w Polsce
Marcin Chomiuk

KOMUNIKAT MEN. Nauka zdalna i hybrydowa dla uczniów szkół ponadpodstawowych

Zmiany w funkcjonowaniu szkół od 19 października

Uczniowie szkół ponadpodstawowych, którzy uczęszczają do szkoły na terenie objętym strefą czerwoną będą mieli lekcje na odległość. Natomiast uczniowie szkół ponadpodstawowych, którzy uczą się w placówkach objętych strefą żółtą, będą uczyli się w trybie mieszanym (hybrydowym). W obu strefach wystąpią wyjątki, które dotyczyć będą m. in. szkół specjalnych, szkół specjalnych w zespołach, internatów, szkół i placówek w kształceniu zawodowym i ustawicznym – w zakresie zajęć praktycznych i praktyk zawodowych.

Zmiany w funkcjonowaniu szkół ponadpodstawowych, placówek w kształceniu zawodowym i ustawicznym będą obowiązywały od poniedziałku, 19 października 2020 r. do czasu obowiązywania strefy żółtej i czerwonej na danym terenie.

Funkcjonowanie szkół ponadpodstawowych w strefie czerwonej

Od poniedziałku, 19 października br. uczniowie ze szkół ponadpodstawowych przejdą na tryb kształcenia na odległość.

Funkcjonowanie szkół ponadpodstawowych w strefie żółtej

Od poniedziałku, 19 października br. wszyscy uczniowie ze szkół ponadpodstawowych przejdą na system mieszany (hybrydowy), w trybie ok. 50 proc./50 proc. Oznacza to, że co najmniej połowa uczniów z danej szkoły będzie miała zajęcia stacjonarnie w szkole, a pozostali zdalnie. Zadaniem dyrektora szkoły będzie wdrożenie odpowiednich procedur wprowadzających oraz poinformowanie całej społeczności szkolnej o przyjętym systemie kształcenia hybrydowego.

Wyjątki, zarówno w strefie żółtej, jak i w czerwonej

Nauczanie stacjonarne pozostaje w szkołach ponadpodstawowych w następujących placówkach: specjalnych ośrodkach szkolno-wychowawczych, młodzieżowych ośrodkach wychowawczych, młodzieżowych ośrodkach socjoterapii, szkołach specjalnych samodzielnych lub funkcjonujących w zespołach. W szkołach tych młodzież ma zapewnioną naukę, wychowanie a także prowadzone są zajęcia o charakterze specjalistycznym, terapeutycznym, rewalidacyjnym.

Dla uczniów, którzy ze względu na niepełnosprawność lub np. warunki domowe nie będą mogli uczyć się zdalnie w domu, dyrektor będzie zobowiązany do zorganizowania im nauczania stacjonarnego lub zdalnego w szkole (z wykorzystaniem komputerów w szkole).

W przypadku szkół i placówek prowadzących kształcenie zawodowe zajęcia praktyczne w strefie żółtej i czerwonej będą prowadzone co do zasady stacjonarnie, w tym u pracodawców. Jeżeli z programu nauczania danego zawodu wynika możliwość realizacji części zajęć zdalnie, wówczas szkoła lub placówka będzie mogła te zajęcia prowadzić z wykorzystaniem metod i technik kształcenia na odległość.

Praktyki zawodowe w strefie czerwonej realizowane będą stacjonarnie lub w formie projektu edukacyjnego albo wirtualnego przedsiębiorstwa. W strefie żółtej praktyki zawodowe będą odbywać się stacjonarnie – o ile u pracodawcy nie wystąpią zdarzenia zagrażające zdrowiu uczniów.

Ograniczeniem nie będą także objęci młodociani pracownicy będący uczniami branżowej szkoły I stopnia w zakresie zajęć praktycznych u pracodawców. Będą oni realizować zajęcia praktyczne o ile u pracodawcy nie wystąpią zdarzenia zagrażające ich zdrowiu.

Ograniczeniem nie będą także objęte internaty, w których przebywają uczniowie, w tym uczniowie z zagranicy.

Kształcenie na odległość w szkołach ponadpodstawowych oraz placówkach prowadzących kształcenie zawodowe lub ustawiczne

W czasie ograniczenia funkcjonowania szkół ponadpodstawowych i placówek, w strefie żółtej będzie realizowana nauka w formie mieszanej (hybrydowej), a w strefie czerwonej – kształcenie na odległość.

Za organizację kształcenia odpowiada dyrektor szkoły lub placówki. Jest on zobowiązany do tego, aby ustalić sposób nauki. Ma również obowiązek powiadomić rodziców i uczniów, w jaki sposób będzie zorganizowane kształcenie.

Nauczyciele powinni zweryfikować program nauczania tak, aby dostosować go do wybranej metody kształcenia na odległość.

Podstawa prawna: Rozporządzenie Ministra Edukacji Narodowej z dnia 16 października 2020 r. zmieniające rozporządzenie w sprawie czasowego ograniczenia funkcjonowania jednostek systemu oświaty w związku z zapobieganiem, przeciwdziałaniem i zwalczaniem COVID-19.

kom/ mmi/ joz/
Źródło informacji: MEN

eprasa.pl cbedd8bdea

SZTUKA. O pracowni malowania ceramiki

Zmaluj sobie rzeczywistość

Mówią, że miłość od pierwszego wejrzenia jest przereklamowana, natomiast moja relacja z ceramiką zadaje kłam temu twierdzeniu. Zawsze będę pamiętać jak to wszystko się zaczęło, te pierwsze spojrzenia, dobory kolorów, subtelne pociągnięcia pędzlem – to musiała być miłość

Talerz we wzory ludowe - praca wykonana przez Joannę Jagusiak

Malowanie krok po kroku - malowanie

Kiedy kilkanaście lat temu, będąc za granicą, przyjaciółka zabrała mnie do pracowni malowania ceramiki od razu wiedziałam – to dla mnie. Coś wspaniałego! Nie zastanawiałam się nad tym, czy potrafię malować, że robię to pierwszy raz, czy to będzie ładne, po prostu chwyciłam za pędzel i... doskonale wiedziałam i czułam, co chcę robić. Gadałam, śmiałam się i malowałam kółka i kropki. Teraz mówię o tym kółka i kropki, wtedy uważam, że stworzyłam dzieło na miarę aborygeńskiej sztuki ludowej.

I wtedy mnie tknęło, pomyślałam sobie, że chciałabym móc to robić częściej i niekoniecznie na końcu świata. Chcę mieć takie miejsce. Moje, własne, wyjątkowe. Najkrócej mówiąc, chociaż nie najkrócej robiąc, porzuciłam pracę w korporacji i otworzyłam taką pracownię w Warszawie, mimo, iż jestem mieszkanką gminy Jabłonna.

Stworzyłam pracownię MadeByYou Sam pomaluj ceramikę, z myślą o dzieciach i dorosłych, którzy lubią tak jak ja, w ciekawy sposób spędzać czas. To miejsce dla ludzi, którzy chcą się twórczo rozwijać.

Często do prac manualnych odnosimy się z dużą rezerwą. Uważamy, że to nie dla nas, nie potrafimy, nie mamy zdolności, że to tylko dla dzieci... W MadeByYou obalam te mity, tutaj każdy potrafi malować! Tutaj każdy jest artystą, Każdy ma swoją przestrzeń kreatywną. Każdy otrzymuje wolność twórczą.

Wśród wielu form ceramicznych do malowania, są do wyboru zarówno naczynia codziennego użytku, takie jak kubki, talerze, wazony, czajniki, miski, jak i urocze figurki, chętnie wybierane przez dzieci. W swoich zbiorach posiadam wiele książek z inspiracjami, szeroki wybór szablonów, stempli i innych pomocy plastycznych. Nad tym wszystkim góruje szeroka paleta barw specjalnych farb do wypału. Na półkach stoją prace pomalowane z zastosowaniem prostych technik. Zależy mi na tym, aby każdy widząc taką pracę miał ochotę na zrobienie swojej własnej i uwierzył że on też może stać się artystą. Stać się? Ja wierzę, że każdy z nas jest artystą, tylko czasem potrzeba bodźca, odwagi, inspiracji – by go w sobie odkryć. Czasem wystarczy kilka spontanicznych ruchów pędzlem, aby powstała wyjątkowa, niepowtarzalna praca.

Dorośli malując ceramikę zapominają na chwilę o codziennych troskach. Dzieci świetnie się tutaj bawią i chętnie spędzają w taki sposób czas, a nawet wyjątkowe dni, takie jak swoje urodziny. Mogą malować pędzelkami, odciskać stempelki na pracy albo swoją pomalowaną w farbie rączkę, aby mieć trwałą pamiątkę gdy urosną. Efekty pracy są zawsze udane! A przede wszystkim trwałe, gdyż prace są wypalane w profesjonalnym piecu ceramicznym i nadają się do codziennego użytku. Często rodzice odciskają maluszkom stópki i rączki na talerzykach lub tabliczkach aby zrobić dla siebie lub dla bliskich niepowtarzalne pamiątki. Całe rodziny mogą wspólnie razem coś tworzyć i w ten sposób zacieśniać więzy.

Do mojej pracowni można przyjść tak po prostu, bez zapisywania się, bez zbędnych przygotowań. Jeśli mamy problem z podjęciem takiej decyzji, można wybrać bardziej motywującą formę, np. udział w zorganizowanych warsztatach. Wyjątkowych tematów zajęć nie brakuje: malujemy najpiękniejsze polskie wzory ludowe, orientalne, meksykańskie, australijskie, kolory Indii. Tworzymy portugalskie kafle azulejos, marokańskie zelidże. Inspirujemy się twórczością znanych malarzy, uczymy się różnorodnych technik malowania, tworzymy dekoracje świąteczne.

A co, jeśli chciałbyś wręczyć komuś wyjątkowy prezent, ale nie czujesz się na siłach by spędzić godziny nad paletą farb? Dla zabieganych osób oferuję usługę wykonania pracy przeze mnie. Stałam się specjalistką

Kolory w MadeByYou

eprasa.pl cbedd8bdea

Odciśnięte stopki dziecka - prezent z okazji Dnia Matki

Malowanie krok po kroku - gotowa praca po wypaleniu

od malowania talerzy i pater z dziećmi – prezentów dla nauczyciela na zakończenie roku szkolnego. Jednak jestem otwarta na wszelkie formy współpracy. Kubki, talerze, tabliczki na zamówienie – to częsty motyw prezentowy z okazji ślubu, rocznicy czy jubileuszu. To naprawdę wzruszające oglądać grupkę dziewczyn, które przychodzą do mnie na wieczór panieński, by zmalować zastawę dla państwa młodych. Kocham takie historie, bo dzięki temu czuję, że mam możliwość musnąć życia i historii innych ludzi.

Swoje warsztaty prowadzę nie tylko stacjonarnie. Współpracując z Na Prostej w Jabłonnie, organizowałam tutaj wielokrotnie warsztaty rodzinnego malowania ceramiki, jak również warsztaty dla seniorów i wernisaż ich prac. Seniorzy z powiatu legionowskiego uczestniczyli w warsztatach „Twój ulubiony kubek". Były to zajęcia, które organizowałam dzięki wybraniu mojego zgłoszenia w naborze inicjatyw lokalnych „KULTURA? ZróbMY to!" Powiatowej Instytucji Kultury w Legionowie w ramach programu Dom Kultury + Inicjatywy lokalne Narodowego Centrum Kultury.

Miałam też przyjemność prowadzić warsztaty świąteczne dla grupy seniorów z Domu Pomocy Społecznej „Kombatant", czy warsztaty dla dzieci w szkole w Jabłonnie.

Jestem miłośniczką zwierząt, organizowałam malowanie figurek zwierząt, a część zysków z ich sprzedaży przeznaczyłam na zakup karmy do schroniska w Józefowie. Nie ma nic piękniejszego niż pomoc dzięki wspólnej pasji.

Jeśli dotarłaś lub dotarłeś aż do tego momentu chciałabym Cię zachęcić do wzięcia udziału w twórczych zajęciach. Nie obawiaj się, że nie potrafisz, po prostu spróbuj! Spędź swój wolny czas inaczej. Ja moją pierwszą pracę – talerz, mam do dzisiaj. I wciąż jestem z niego dumna. Zaufaj mi, że kawa z własnoręcznie pomalowanej filiżanki będzie miała inny smak!

Malowanie sprawia, że zaczynamy wsłuchiwać się w siebie, spokojniej oddychać i odpoczywać. My nabieramy dystansu, ceramika nabiera kształtów i kolorów. Tworząc coś dla siebie, sprawiamy sobie radość, dbamy o siebie. Gdy robimy prezent dla kogoś bliskiego, skupiamy się na tej osobie, myślimy o radości, jaką chcemy jej sprawić i o uczuciach, które wyrażamy podczas malowania. Powodów do sprawienia komuś prezentu jest wiele. Gdy idziemy na czyjeś urodziny i chcemy mieć coś wyjątkowego albo parapetówkę, z okazji narodzin dziecka, na dzień zakochanych, na dzień nauczyciela i oczywiście z okazji świat. W grudniu, w zdenerwowaniu szukamy prezentów dla bliskich. Można to zmienić. Lepiej zainwestować swój czas na przygotowanie czegoś unikalnego, kolorowego i własnoręcznego.

Wychodząc z mojej pracowni MadeByYou, poczujesz się spełniony i odprężony. Sprawdzisz?

Joanna Jagusiak
www.madebyyou.pl
http://malujceramike.blogspot.com
tel. 531 935 135

Malowanie ceramiki - talerz dla nauczyciela

Joanna Jagusiak - ze swoją pierwszą pracą. Talerz we wzory aboygeńskie

eprasa.pl cbedd8bdea

Kalifornijskie? Nie, dziękuję. Nasze, polskie, lokalne śliwki są znakomite, Łukowicka suszona (Gmina Łukowica, woj. małopolskie), suszone węgierki z Pruchnika (woj. podkarpackie), podwędzane suski sechlońskie (na przykład z Lipnicy Murowanej lub Gródka nad Dunajcem - woj. małopolskie).

Jadwiga Wołynik
j.wolynik@tio.com.pl

Patriotyzm śliwkowy

Niektóre odmiany pojawiają się już na przełomie czerwca i lipca. Ale tak najbardziej, to czekamy i lubimy nasze ojczyste, poczciwe węgierki, z sadu od gospodarza, dojrzałe w słońcu, nabrzmiałe sokiem i słodkie. Dojrzewają pod koniec lata i kiedy gałęzie uginają się od obfitości owoców, nie ma już wątpliwości, wielkimi krokami zbliża się jesień. Czas na smażenie powideł, czas na nalewki i nastojki. Czas na wielkie gotowanie i robienie zapasów. Polski tradycyjny dom, od zarania dziejów witał zimę ciepłą izbą, obficie zaopatrzoną komorą i pełną piwniczką. Przygotowałam zatem kilka przepisów, z naszą polską śliwką w roli głównej. Zapraszam.

Zupa na śliwkach

- ½ kg śliwek węgierek - dojrzałych,
- 1½ litra dobrego rosołu drobiowego,
- 3 łyżki cukru trzcinowego,
- 1 łyżeczka cynamonu, 2-3 goździki,
- ½ szklanki śmietany 18%,
- bagietka na grzanki,
- masło klarowane do opieczenia bułeczek.

Wydrylowane owoce zalewamy gorącym rosołem, dokładamy goździki, doprowadzamy do wrzenia. Gotujemy 20 minut. Łyżką cedzakową wyjmujemy śliwki, miksujemy je lub przecieramy przez sito. Przecier dokładamy do wywaru. Dodajemy dobry gatunkowo cynamon, gotujemy jeszcze 5 min i łączymy ze śmietaną. Podajemy z grzankami zrumienionymi na maśle.

Konfitura ze śliwek węgierek

- 1kg śliwek węgierek
- 0,4 litra wody
- 1,5 kg cukru

Śliwki myjemy w gorącej wodzie z dodatkiem sody oczyszczonej, oddzielamy pestki i ewentualnie obieramy ze skóry. Zagotowujemy wodę z 1/3 cukru i do otrzymanego syropu wkładamy połówki śliwek, doprowadzając do wrzenia i odstawiamy na co najmniej 12 godzin. Następnie dodajemy połowę pozostałego cukru, ponownie doprowadzając konfiturę do wrzenia, odstawiamy i dokładnie zszumowujemy. Po paru godzinach dodajemy resztę cukru i gotujemy konfiturę na bardzo małym ogniu. By urozmaicić aromat konfitury można dodać do ostatniego gotowania mały kawałek skórki z cytryny, 3-4 goździki, kawałek cynamonu lub tylko jeden z tych dodatków. Gotową, gorącą konfiturę nakładamy do słoików i od razu zamykamy.

Sos śliwkowy litewski do mięs

- 30 dag śliwek suszonych
- 1 szklanka śmietany 30 %
- 2 łyżki soku z cytryny

Śliwki moczymy przez 2 godziny, gotujemy, studzimy i przecieramy przez sito, dodajemy śmietany i doprawiamy do smaku sokiem z cytryny, cukrem, pieprzem i solą. Podajemy do mięs pieczonych i ryb.

Marynata ze śliwek

- 2 kg śliwek

na zalewę:

- 2 szklanki wody
- 2 szklanki cukru
- pół szklanki 10 procentowego octu
- goździki, ziele angielskie, pieprz ziarnisty, kawałki żółtej części skórki z dobrze wyparzonej cytryny.

Dojrzałe, lecz jędrne śliwki myjemy w ciepłej wodzie z dodatkiem łyżeczki sody oczyszczonej, jadalnej. Następnie płuczemy je w zimnej wodzie. W taki sposób pozbywamy się woskowego nalotu ze śliwek. Układamy umyte śliwki w 1 litrowych słojach i do każdego wkładamy troszkę przypraw. Zagotowujemy wodę z cukrem, odrobinę solimy, dodajemy ocet i gotującą się zalewą napełniamy słoje ze śliwkami. Nie wkładamy zbyt dużo śliwek do słoików, powinny swobodnie pływać po wlaniu zalewy. Zamykamy słoiki i wstawiamy do pasteryzacji na 20 min. Po pasteryzacji odwracamy słoje do góry dnem i pozostawiamy do wystudzenia. Przechowujemy w chłodnym miejscu.

Śliwowica staropolska

Do szklanego gąsiorka z szerokim otworem, nakładamy do pełna, dobrze dojrzałych węgierek. Dolewamy spirytus, tak aby przykrył w całości owoce. Dobrze korkujemy i pozostawiamy w ciepłym miejscu na 6 tygodni. Po tym czasie zlewamy nalewkę ze śliwek. Przelewamy do słoja i szczelnie zamykamy. Do gąsiorka, w miejsce nalewki wysypujemy na śliwki cukru tyle, ile trzeba aby przykryć owoce. Cukier, w miarę rozpuszczania będzie wyciągał ze śliwek alkohol. Proces ten powinien trwać około 14 dni. Powstały syrop zlewamy oddzielnie, przefiltrowując go przez bibułkę filtracyjną. Następnie mieszamy go z poprzednio powstałą nalewką. Rozlewamy do butelek i korkujemy. Odstawiamy przynajmniej na pół roku, aby śliwowica dojrzała.

Placek ze śliwkami

- 75 dag śliwek węgierek
- 5 dag cukru pudru (i 1 łyżkę cukru z wanilią)

Ciasto:

- ½ kg mąki
- 5 dag drożdży
- 1 szklanka mleka
- 3 żółtka i 1 całe jajko
- 10-15 dag cukru
- 10 dag masła
- otarta skórka z cytryny
- ½ małej torebki cukru z prawdziwą wanilią lub cała 16 g torebka cukru waniliowego
- sól

Mąkę przesiewamy do miski, robimy w niej mały dołek i wlewamy letnie mleko, drożdże i cukier. Przykrywamy od góry ściereczką i w cieple czekamy, aż drożdże zaczną „pracować". Zagniatamy ciasto najlepiej rękoma. Dodajemy jajka a do gotowego ciasta skórkę, sól i cukier waniliowy. Odstawiamy, by trochę wyrosło. Wyrośnięte ciasto lekko rozwałkowujemy na grubość 2 cm i wkładamy do blachy. Śliwki myjemy, osuszamy, przekrajamy na połówki i usuwamy pestki. Układamy śliwki na cieście jedna obok drugiej, skórką do spodu i odstawiamy, by jeszcze podrosło. Pieczemy około 40-50 min, a po wyjęciu z piekarnika, jeszcze ciepłe ciasto posypujemy cukrem pudrem i cukrem z wanilią.

Przed włożeniem do piekarnika, ciasto możemy posypać jeszcze kruszonką. Do kruszonki potrzeba 10 dag mąki, 5 dag cukru i 6 dag letniego, stopionego masła, wszystko zagniatamy i robimy zeń małe zacierki, którymi posypujemy wierzch ciasta ze śliwkami.

J.W.

REKLAMA

eprasa.pl cbedd8bdea

ZBiK studio
projekty wnętrz
wizualizacje
tel. 501 277 300
www.facebook.com/zbikstudio
www.imagesroom.pl
PIERWSZE SPOTKANIE GRATIS

Rolety,Verticale,Moskitiery
tel. 608 682 772
Pomiar i wycena Gratis!

MOTOKLINIKA
mgr inż. Zbigniew Książek

MECHANIKA I ELEKTRYKA SAMOCHODOWA
WSZYSTKICH MAREK
Legionowo, Ul. Wrzosowa 11a
tel. 22 784 44 50, 504 688 558
www.motoklinika.auto.pl

środa 21 października

TVP 1

05:10 Przysięga - serial obyczajowy, prod. Turcja
06:00 Elif - serial, prod. Turcja
06:50 Spiszmy się jak na rolników przystało! - magazyn rolniczy
07:00 Transmisja Mszy Świętej z Sanktuarium Matki Bożej na Jasnej Górze
07:30 Rodzinny ekspres
08:00 Wiadomości
08:10 Pogoda poranna
08:15 Kwadrans polityczny
08:40 Kasta - Niewybaczalny błąd
09:20 Ranczo - serial
10:20 Komisarz Alex - serial kryminalny TVP
11:05 Ojciec Mateusz - serial kryminalny TVP
12:00 Wiadomości
12:10 Agrobiznes
12:35 Agropogoda - magazyn
12:40 Rok w ogrodzie Extra
13:00 Natura w Jedynce

SERIAL OBYCZAJOWY

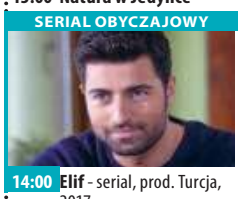

14:00 Elif - serial, prod. Turcja, 2017
15:00 Wiadomości
15:15 Alarm! - magazyn
15:35 Gra słów. Krzyżówka
16:05 Przysięga - serial
17:00 Teleexpress
17:25 Jaka to melodia?
18:00 Klan - telenowela TVP
18:30 Kasta - Cała prawda
18:55 Jeden z dziesięciu
19:30 Wiadomości
20:10 Alarm! - magazyn
20:25 Leśniczówka
20:55 Piłka nożna - Liga Mistrzów: 1 kolejka
23:10 Historia bez tajemnic
00:15 Ludzie i bogowie
01:10 Ktoś chce mnie zabić - thriller
02:45 Okupowani - serial

TVP 2

05:25 Cafe piosenka - talk-show
05:55 Doktor z alpejskiej wioski - serial, prod. Niemcy, 2017
06:45 Żydowski Nowy Rok - reportaż
07:10 Spiszmy się jak na rolników przystało! - magazyn rolniczy
07:20 Familiada - teleturniej
07:55 Pytanie na śniadanie
10:45 Panorama
10:50 Pytanie na śniadanie
11:15 Spiszmy się jak na rolników przystało! - magazyn rolniczy
11:25 Rodzinka.pl - serial komediowy TVP
11:55 Barwy szczęścia - serial obyczajowy TVP
12:25 Koło fortuny
13:00 Va Banque - teleturniej
13:30 Uzdrowisko
14:15 Dla niesłyszących - M jak miłość - serial TVP

SERIAL OBYCZAJOWY

15:10 Doktor z alpejskiej wioski - serial
16:00 Koło fortuny - teleturniej
16:35 Familiada - teleturniej
17:10 Więzień miłości
18:00 Panorama
18:20 Pogoda
18:30 Va Banque - teleturniej
19:00 Uzdrowisko
19:30 Barwy szczęścia - serial obyczajowy TVP
20:35 Kulisy seriali Na dobre i na złe i Na sygnale
20:50 Na dobre i na złe
21:50 Na sygnale - serial
22:30 Kino relaks - Tak to się teraz robi - komedia
00:25 Doktor Foster - serial
01:30 Kraina miodu - film dokumentalny

TVN

05:15 Uwaga! - magazyn
05:35 Mango - telezakupy
06:50 Kuchenne rewolucje - program kulinarno-rozrywkowy
07:50 Doradca smaku
08:00 Dzień Dobry TVN - magazyn
11:30 Ukryta prawda - program obyczajowy
12:30 Rozwody
13:30 Szpital
14:25 Detektywi - program kryminalny
15:00 Kuchenne rewolucje - program kulinarno-rozrywkowy
16:00 Szpital - program obyczajowy
17:00 Rozwody
18:00 Ukryta prawda
19:00 Fakty
19:25 Uwaga! koronawirus
19:55 Uwaga! - magazyn
20:10 Doradca smaku

SERIAL OBYCZAJOWY

20:15 Na Wspólnej - serial obyczajowy, Polska
20:55 Milionerzy - program rozrywkowy
21:30 Top Model - program rozrywkowy
23:00 Uniwersalny żołnierz - film S-F, USA, 1992, reż. Roland Emmerich, wyk. Jean-Claude Van Damme, Dolph Lundgren, Ally Walker, Ed O'Ross, Jerry Orbach
01:15 Superwizjer - magazyn reporterów
01:50 Uwaga! - magazyn prod. Polska
02:10 Noc magii - program ezoteryczny

POLSAT

06:00 Nowy dzień z Polsat News
08:40 Malanowski i Partnerzy
09:40 Sekrety rodziny
10:40 Dlaczego ja?
11:40 Gliniarze
12:40 Dzień, który zmienił moje życie
13:40 Trudne sprawy
14:40 Dlaczego ja?
15:50 Wydarzenia
16:10 Pogoda
16:15 Interwencja
16:30 Na ratunek 112
17:00 Gliniarze
18:00 Pierwsza miłość
18:50 Wydarzenia
19:30 Gość Wydarzeń
19:45 Sport
19:55 Pogoda
20:05 Nasz Nowy Dom - magazyn
21:05 Kabaret na dobry wieczór. Paranienormalni Show

FILM OBYCZAJOWY

22:05 Mr. Deeds - milioner z przypadku Longfellow Deeds, właściciel pizzerii w małym miasteczku w stanie New Hampshire, dowiaduje się pewnego dnia, że jest jedynym spadkobiercą swojego zmarłego niedawno wuja i musi przejąć kontrolę nad potężną medialną korporacją.
00:10 Zoolander 2 Derek Zoolander wraca po 15 latach, aby kolejny raz zatrząść światem mody.
02:30 Tajemnice losu
04:40 Disco Gramy - program rozrywkowy
05:25 Telezakupy TV Okazje

TVP Kultura

07:00 Wszystkie stworzenia duże i małe - serial
08:00 Informacje kulturalne - informator kulturalny
08:30 Niedziela z... Rejsem
09:20 Szczęśliwy człowiek - film obyczajowy
11:00 Hrabina Cosel - serial
13:05 Przystań
13:30 Księga Przestrzeni
14:00 Którędy po sztukę - Giovannni Battista Żelotti - magazyn
14:10 Tamte lata, tamte dni
14:35 Zaginione Skarby - Monstrancja ze Świętej Lipki - film animowany
14:50 Trzy młyny - serial TVP
16:00 Ceremonia pogrzebowa - film obyczajowy
17:35 Co dalej? - program publicystyczny
18:00 Urodzeni artyści - Anna Bogusz
18:30 Informacje kulturalne
19:00 Wojna i pokój- serial

DRAMAT

20:00 Na wschód od Hollywood - Łagodna - dramat, prod. Rosja, Francja, 2017
22:30 Więcej niż fikcja - Gdy opadnie pył - film dokumentalny
00:05 Co dalej? - program publicystyczny
00:25 Jazz - „Polonezy" Marcina Maseckiego - koncert
01:40 Informacje kulturalne - informator kulturalny
02:15 Lekkie obyczaje - Peggy Sue wyszła za mąż - film fabularny
04:05 Kino nocne - Bandyta - dramat, prod. Polska
05:40 Miniaudycja - Jeszcze więcej kultury
05:50 Zakończenie dnia

TV Puls

06:00 Nash Bridges - serial sensacyjny Serial sensacyjny opowiadający o walce z przestępczością na ulicach San Francisco.
07:00 Rodzinny interes - serial obyczajowy
08:00 Lombard. Życie pod zastaw - serial obyczajowy
10:00 Kobra - oddział specjalny - serial sensacyjny
12:00 Zaklinaczka duchów - serial fantasy
14:00 Lombard. Życie od zastaw - serial obyczajowy
16:00 Rodzinny interes - serial obyczajowy
18:00 Lombard. Życie pod zastaw - serial obyczajowy
20:00 Burza

DRAMAT AKCJI

22:00 Patrol - dramat akcji Doświadczony ratownik bierze pod swoje skrzydła młodego, zbuntowanego adepta, którego zachowanie ma związek z traumatyczną przeszłością.
00:55 Kiedy dzwoni nieznajomy
02:30 Castle
03:40 Zobacz to! Blok powtórkowy: Taki jest świat - program informacyjny prod. Polska
04:20 Z archiwum policji - serial dokumentalny prod. Polska
05:00 Nash Bridges - serial sensacyjny

TVN 7

04:55 Szkoła
05:55 Mango telezakupy
07:30 Wiza na miłość
08:30 Ukryta prawda - program obyczajowy
11:30 Szpital - program obyczajowy
12:30 Sąd rodzinny - program sądowy
13:30 Sędzia Anna Maria Wesołowska - program sądowy
14:30 Szkoła
15:30 Ukryta prawda - program obyczajowy
16:30 Szkoła
17:30 19 + - obyczajowy
18:00 Zakochani po uszy - serial
18:30 Brzydula - serial, Polska
19:00 19 + - obyczajowy
19:30 Zakochani po uszy - serial
20:00 Brzydula - serial, Polska
20:30 Hotel Paradise

KOMEDIA

21:30 Notting Hill - film komedia, Wielka Brytania, USA, 1999, reż. Roger Michell, wyk. Julia Roberts, Hugh Grant, Richard McCabe, Rhys Ifans, James Dreyfus, Dylan Moran Życie rozwiedzionego właściciela księgarni zmienia się, gdy do jego sklepu wchodzi sławna aktorka filmowa.
00:05 Choć goni nas czas - film komedia, prod. USA, 2007, reż. Rob Reiner, wyk. Jack Nicholson, Morgan Freeman, Sean Hayes, Beverly Todd
02:10 Druga strona medalu - talk show

TV 4

06:00 Strażnik Teksasu **08:00** Nasz nowy dom **09:00** Sędzia Judy **10:25** Sekrety Sąsiadów **11:25** Pamiętniki z wakacji **12:25** Święty **12:55** Uzurpatorka **13:55** Kobra - oddział specjalny **14:55** STOP Drogówka
15:55 Kobra - oddział specjalny **17:00** Nowe Sekrety Sąsiadów **18:00** Policjantki i Policjanci - serial kryminalny prod. Polska Policjanci z dwóch komend codziennie interweniują, począwszy od pijackich melin, a skończywszy na domowych kłótniach. **20:00** Święty
20:30 Sprawiedliwi - Wydział Kryminalny - serial kryminalny prod. Polska **21:40** Ekstremiści **23:30** Ryzykanci **00:35** Śmierć na 1000 sposobów **01:25** STOP Drogówka **02:25** TOP 10 Lista Przebojów

TV Trwam

10:00 Audiencja Generalna Ojca Świętego **11:00** Świat na wyciągnięcie ręki **11:25** Myśląc Ojczyzna **11:40** Prosto o gospodarce **12:00** Anioł Pański **12:03** Informacje dnia
12:20 Apokryfy **13:10** Co by było gdyby zwierzęta mówiły? Baśka Murmańska **13:20** 100 cudownych miejsc na świecie. Antigua, Gwatemala **13:30** Msza Święta **14:30** Wielcy i mali **15:40** 100 cudownych miejsc na świecie
15:50 Ma się rozumieć **16:00** Informacje dnia **16:10** Na zdrowie **16:30** Galilejczyk - prezentuje Keith Garner **17:00** Po stronie prawdy **17:30** Okiem kamery **18:00** Anioł Pański **18:05** Informacje dnia **18:15** Rozmowy niedokończone **19:25** Święty na każdy dzień **19:30** Brat Franciszek **20:00** Informacje dnia **20:20** Różaniec **20:50** Myśląc Ojczyzna **21:00** Apel

eprasa.pl cbedd8bdea

czwartek 22 października

TVP 1

05:10 **Przysięga** - serial
06:00 **Elif** - serial, prod. Turcja
06:50 **Spiszmy się jak na rolników przystało!** - magazyn rolniczy
07:00 **Transmisja Mszy Świętej z Sanktuarium Matki Bożej na Jasnej Górze**
07:30 **Coś dla Ciebie**
08:00 **Wiadomości**
08:10 **Pogoda poranna**
08:15 **Kwadrans polityczny**
08:40 **Kasta** - Cała prawda
09:15 **Ranczo** - serial
10:15 **Komisarz Alex** - serial kryminalny TVP
11:05 **Ojciec Mateusz** - serial kryminalny TVP
12:00 **Wiadomości**
12:10 **Agrobiznes**
12:35 **Agropogoda** - magazyn
12:40 **Magazyn Rolniczy**
13:00 **Natura w Jedynce** - Nowe gatunki. Wyprawa stulecia - film

SERIAL OBYCZAJOWY

14:00 **Elif** - serial, prod. Turcja, 2017
15:00 **Wiadomości**
15:15 **Alarm!** - magazyn
15:35 **Gra słów. Krzyżówka**
16:05 **Przysięga** - serial
17:00 **Teleexpress**
17:25 **Jaka to melodia?**
18:00 **Klan** - telenowela TVP
18:30 **Kasta** - Polowanie
18:55 **Jeden z dziesięciu**
19:30 **Wiadomości**
20:10 **Alarm!** - magazyn
20:30 **Leśniczówka**
20:55 **Ojciec Mateusz** - serial
21:40 **Sprawa dla reportera**
22:30 **Magazyn śledczy Anity Gargas** - magazyn
23:05 **Motel Polska**
23:35 **Magazyn kryminalny 997** - magazyn

TVP 2

04:55 **Cafe piosenka** - talk-show
05:50 **Doktor z alpejskiej wioski** - serial, prod. Niemcy, 2017
06:45 **Operacja Zdrowie** - magazyn medyczny
07:15 **Spiszmy się jak na rolników przystało!** - magazyn rolniczy
07:20 **Familiada** - teleturniej
07:55 **Pytanie na śniadanie**
10:45 **Panorama**
10:50 **Pytanie na śniadanie**
11:15 **Spiszmy się jak na rolników przystało!** - magazyn rolniczy
11:25 **Rodzinka.pl** - serial komediowy TVP
11:55 **Barwy szczęścia** - serial obyczajowy TVP
12:25 **Koło fortuny** - teleturniej
13:00 **Va Banque** - teleturniej
13:30 **Uzdrowisko** - telenowela

SERIAL OBYCZAJOWY

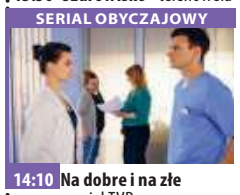

14:10 **Na dobre i na złe** - serial TVP
15:10 **Doktor z alpejskiej wioski** - serial
16:00 **Koło fortuny**
16:35 **Familiada** - teleturniej
17:10 **Więzień miłości**
18:00 **Panorama**
18:30 **Va Banque** - teleturniej
19:00 **Uzdrowisko**
19:35 **Barwy szczęścia** - serial
20:40 **Filmowe czwartki** - Wiesław Kot - felieton
20:45 **Filmowe czwartki** - Francuska suita
22:45 **Zabić Reagana** - dramat, prod. USA
00:40 **Tak to się teraz robi** - komedia
02:30 **Dzielnica bankowa** - serial sensacyjny

TVN

05:15 **Uwaga!** - magazyn
05:35 **Mango** - telezakupy
06:50 **Kuchenne rewolucje** - program kulinarny
07:50 **Doradca smaku**
08:00 **Dzień Dobry TVN** - magazyn
11:30 **Ukryta prawda** - program obyczajowy
12:30 **Rozwody** - program
13:30 **Szpital** - program obyczajowy
14:25 **Detektywi** - program kryminalny
15:00 **Kuchenne rewolucje** - program kulinarno-rozrywkowy
16:00 **Szpital** - program obyczajowy
17:00 **Rozwody**
18:00 **Ukryta prawda** - program obyczajowy
19:00 **Fakty**
19:25 **Uwaga! koronawirus**
19:55 **Uwaga!** - magazyn
20:10 **Doradca smaku**

SERIAL OBYCZAJOWY

20:15 **Na Wspólnej** - serial obyczajowy, Polska
20:55 **Milionerzy**
21:30 **Kuchenne rewolucje** - program kulinarno-rozrywkowy
22:35 **Lejdis** - film komedia, Polska, 2008, reż. Tomasz Konecki, wyk. Iza Kuna, Edyta Olszówka, Magdalena Różczka, Anna Dereszowska, Robert Więckiewicz, Piotr Adamczyk, Borys Szyc, Tomasz Kot, Tomasz Karolak, Rafał Królikowski, Danuta Stenka, Krzysztof Globisz
01:20 **Gala French Touch**
03:20 **Uwaga!** - magazyn
03:40 **Noc magii**

POLSAT

06:00 **Nowy dzień z Polsat News**
08:40 **Malanowski i Partnerzy**
09:40 **Sekrety rodziny**
10:40 **Dlaczego ja?**
11:40 **Gliniarze**
12:40 **Dzień, który zmienił moje życie**
13:40 **Trudne sprawy**
14:40 **Dlaczego ja?**
15:50 **Wydarzenia**
16:10 **Pogoda**
16:15 **Interwencja**
16:30 **Na ratunek 112**
17:00 **Gliniarze**
18:00 **Pierwsza miłość** - serial obyczajowy prod. Polska
18:50 **Wydarzenia**
19:30 **Gość Wydarzeń**
19:45 **Sport**
19:55 **Pogoda**
20:05 **Nasz Nowy Dom**
21:05 **Przyjaciółki** - serial obyczajowy

FILM OBYCZAJOWY

22:05 **Step Up 2** - film obyczajowy
Andie ma 16 lat. Po śmierci matki trafia pod opiekę jej przyjaciółki, Sarah, z którą zamieszkuje w ubogiej dzielnicy Baltimore. Ku rozczarowaniu opiekunki, Andie nie najlepiej radzi sobie w szkole, ponieważ całą uwagę i energię skupia na tańcu, który wypełnia jej życie i marzenia. Dziewczyna większość czasu poświęca na próby z grupą 4 1 0, która walczy o zwycięstwo w nielegalnym konkursie tańca.
00:25 **Kabaretowa Ekstraklasa**

TVP Kultura

07:00 **Wszystkie stworzenia duże i małe** - serial
08:00 **Informacje kulturalne**
08:25 **Tamte lata, tamte dni** - Cezary Harasimowicz
09:15 **Ceremonia pogrzebowa** - film obyczajowy, reż. Jacek Bromski, wyk. Anna Romantowska, Jadwiga Jankowska
11:00 **Modrzejewska** - serial TVP, reż. Jan Łomnicki, wyk. Krystyna Janda
12:25 **Viva Dada** - film
13:30 **Rok 2020**
13:55 **Trzeci punkt widzenia** - program publicystyczny
14:30 **Casting**
14:55 **Trzy młyny** - serial TVP
16:00 **Młyn i krzyż** - film kostiumowy
17:45 **Co dalej?**
18:05 **Monika Sosnowska** - reportaż z wystawy
18:20 **Którędy po sztukę**
18:30 **Informacje kulturalne**

SERIAL KOSTIUMOWY

18:55 **Wojna i pokój** - serial kostiumowy
20:00 **Tego się nie wytnie**
21:25 **Czwartkowy klub filmowy** - Wstęp do filmu - Proces
21:35 **Czwartkowy klub filmowy** - Proces - dramat
23:40 **Co dalej?** - program publicystyczny
00:05 **Scena muzyczna**
01:05 **Informacje kulturalne**
01:35 **Na wschód od Hollywood - Łagodna** - dramat, prod. Rosja
04:05 **Kino nocne - Bez wstydu** - dramat
05:30 **Miniaudycja** - Jeszcze więcej kultury
05:45 **Zakończenie dnia**

TV Puls

06:00 **Nash Bridges** - serial sensacyjny
07:00 **Rodzinny interes** - serial obyczajowy prod. Polska
08:00 **Lombard. Życie pod zastaw** - serial obyczajowy prod. Polska
10:00 **Kobra - oddział specjalny** - serial sensacyjny
12:00 **Zaklinaczka duchów** - serial fantasy
14:00 **Lombard. Życie pod zastaw** - serial obyczajowy
16:00 **Rodzinny interes** - serial obyczajowy
18:00 **Lombard. Życie pod zastaw** - serial obyczajowy prod. Polska
20:00 **Legalna blondynka**
22:00 **Trener bardzo osobisty**

KOMEDIA

00:00 **American Pie: Bractwo Beta**
Erik i Cooze przybywają do collegu. Od pierwszego momentu miejsce przypada im do gustu - wokół nich same piękne dziewczyny. Na miejscu zastają kuzyna Erika - Dwighta, który przewodzi bractwu Beta. Dwight zaprowadza chłopaków na imprezę.
02:00 **Kobra - oddział specjalny** - serial sensacyjny
02:55 **Zobacz to! Blok powtórkowy: Taki jest świat** - program informacyjny prod. Polska
03:45 **Menu na miarę**

TVN 7

04:55 **Szkoła**
05:55 **Mango telezakupy**
07:30 **Wiza na miłość**
08:30 **Ukryta prawda** - program obyczajowy
11:30 **Szpital** - program obyczajowy
12:30 **Sąd rodzinny** - program sądowy
13:30 **Sędzia Anna Maria Wesołowska** - program sądowy
14:30 **Szkoła**
15:30 **Ukryta prawda** - program obyczajowy
16:30 **Szkoła**
17:30 **19 +** - obyczajowy
18:00 **Zakochani po uszy** - serial
18:30 **Brzydula** - serial, Polska
19:00 **19 +** - obyczajowy
19:30 **Zakochani po uszy** - serial
20:00 **Brzydula** - serial, Polska
20:30 **Hotel Paradise**

FILM SENSACYJNY

21:30 **Ocean's Thirteen** - film sensacyjny, USA, 2007, reż. Steven Soderbergh, wyk. George Clooney, Brad Pitt, Matt Damon, Andy Garcia, Al PacinoElliott Gould, Don Cheadle, Casey Affleck, Scott Caan, Bernie Mac, Carl Reiner, Eddie Izzard, Vincent Cassel, Julian Sands
00:00 **Szybcy i wściekli: Tokio Drift** - film sensacyjny, USA, Niemcy, 2006, reż. Justin Lin, wyk. Lucas Black, Bow Wow, Nathalie Kelley, Brian Tee, Kang Sung, Brian Goodman, Vin Diesel
02:20 **Noc magii** - program ezoteryczny

TV 4

06:00 Strażnik Teksasu **08:00** Nasz nowy dom **09:00** Sędzia Judy **10:25** Sekrety Sąsiadów **11:25** Pamiętniki z wakacji **12:25** Święty **12:55** Uzurpatorka **13:55** Kobra - oddział specjalny **14:55** STOP Drogówka **15:55** Kobra - oddział specjalny Serial o niemieckich policjantach, którzy patrolują autostradę wiodącą ze wschodu na zachód Europy. W swojej pracy spotykają przemytników, handlarzy narkotyków i wiele innych podejrzanych osób. **17:00** Nowe Sekrety Sąsiadów **18:00** Policjantki i Policjanci - serial obyczajowy prod. Polska **20:00** Święty **20:30** Sprawiedliwi - Wydział Kryminalny - serial kryminalny **21:40** Operacja Chromit **00:00** Wspaniali ludzie **00:35** Śmierć na 1000 sposobów

TV Trwam

09:30 Ojciec Klemens Vismara **10:00** Informacje dnia **10:15** Rozmowy niedokończone **11:25** Myśląc Ojczyzna **11:35** Przyroda i ludzie **12:00** Anioł Pański **12:03** Informacje dnia **12:20** Po stronie prawdy **12:50** Bernadetta księżniczka z Lourdes **13:30** Msza Święta **14:30** Samuraj Chrystusa **15:50** Ma się rozumieć **16:00** Informacje dnia **16:10** Z wędką nad wodę w Polskę i Świat **16:35** Porady Medyczne Bonifratrów **17:00** Akademia pro-life **17:05** Sanktuaria polskie - Sanktuarium św. Józefa w Wadowicach **17:30** Okiem kamery **18:00** Anioł Pański **18:05** Informacje dnia **18:15** Rozmowy niedokończone **19:25** Święty na każdy dzień **19:30** Moja katolicka rodzina **20:00** Informacje dnia **20:20** Różaniec **20:50** Głos Polski **21:00** Apel Jasnogórski

dodatek TELEWIZYJNY DO TWOJEJ GAZETY

piątek 23 października

TVP 1

05:15 **Przysięga** - serial
06:05 **Elif** - serial, prod. Turcja
06:50 **Spiszmy się jak na rolników przystało!**
07:00 **Transmisja Mszy Świętej z Sanktuarium Matki Bożej**
07:35 **Misja w Afryce**
08:00 **Wiadomości**
08:10 **Pogoda poranna**
08:15 **Kwadrans polityczny**
08:40 **Kasta** - Polowanie
09:20 **Ranczo** - serial
10:15 **Komisarz Alex** - serial kryminalny TVP
11:05 **Ojciec Mateusz** - serial
12:00 **Wiadomości**
12:10 **Agrobiznes**
12:30 **Agropogoda** - magazyn
12:35 **Magazyn Rolniczy**
12:50 **Natura w Jedynce** - Na ratunek rafie koralowej
14:00 **Elif** - serial, prod. Turcja
15:00 **Wiadomości**
15:10 **Pogoda**
15:15 **Alarm!** - magazyn

TELETURNIEJ

15:35 **Gra słów. Krzyżówka** - teleturniej
16:05 **Przysięga** - serial obyczajowy, prod. Turcja
17:00 **Teleexpress**
17:20 **Pogoda**
17:25 **Jaka to melodia?** - teleturniej muzyczny
18:00 **Klan** - telenowela TVP
18:30 **Kasta - Celebryta ponad prawem** - serial
18:55 **Jeden z dziesięciu**
19:30 **Wiadomości**
20:10 **Alarm!** - magazyn
20:30 **Leśniczówka**
21:00 **Tranzyt** - film fabularny
22:35 **Fatalny skok** - film fabularny, prod. USA
00:15 **SEAL Team - komando Foki** - serial
01:10 **Geniusz** - serial

TVP 2

05:50 **Doktor z alpejskiej wioski** - serial
06:40 **Anna Dymna - spotkajmy się - Beata Olejnik**
07:10 **Spiszmy się jak na rolników przystało!**
07:20 **Familiada** - teleturniej
07:55 **Pytanie na śniadanie**
10:45 **Panorama**
10:50 **Pytanie na śniadanie**
11:15 **Spiszmy się jak na rolników przystało!**
11:25 **Rodzinka.pl** - serial
11:55 **Barwy szczęścia** - serial
12:25 **Koło fortuny**
13:00 **Va Banque** - teleturniej
13:30 **Uzdrowisko**
14:05 **Noce i dnie** - serial TVP
15:10 **Doktor z alpejskiej wioski** - serial
16:00 **Koło fortuny**
16:35 **Familiada** - teleturniej
17:10 **Więzień miłości**
18:00 **Panorama**
18:30 **Va Banque** - teleturniej
19:00 **Uzdrowisko**

SERIAL OBYCZAJOWY

19:35 **Barwy szczęścia** - serial obyczajowy TVP
20:45 **Postaw na milion** - teleturniej
21:40 **Anything goes. Ale jazda!** - program rozrywkowy
22:40 **Koncert muzyki filmowej - John Williams i Filharmonicy Wiedeńscy** - koncert, prod. Austria, 2020
01:00 **Czarny deszcz** - film fabularny, prod. USA, 1989, reż. Ridley Scott
03:15 **Francuska suita** - dramat wojenny, prod. Francja, Wielka Brytania, 2014, reż. Saul Dibb
05:10 **Smaki świata po polsku** - magazyn

TVN

05:15 **Uwaga!** - magazyn
05:35 **Mango** - telezakupy
06:50 **Kuchenne rewolucje** - program kulinarno-rozrywkowy
07:50 **Doradca smaku**
08:00 **Dzień Dobry TVN** - magazyn
11:30 **Ukryta prawda** - program obyczajowy
12:30 **Rozwody**
13:30 **Szpital** - program obyczajowy
14:25 **Detektywi** - program kryminalny
15:00 **Kuchenne rewolucje** - program kulinarno-rozrywkowy
16:00 **Szpital** - program obyczajowy
17:00 **Ukryta prawda** - program obyczajowy
19:00 **Fakty**
19:25 **Uwaga! koronawirus**
19:55 **Uwaga!** - magazyn

FILM PRZYGODOWY

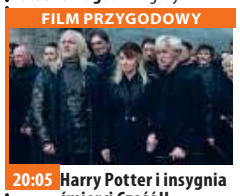

20:05 **Harry Potter i insygnia śmierci Część II** - film przygodowy, USA, Wielka Brytania, 2011, reż. David Yates, wyk. Daniel Radcliffe, Emma Watson, Rupert Grint, Ralph Fiennes, Alan Rickman, Michael Gambon, Helena Bonham Carter
22:55 **Blade: Mroczna trójca** - film horror, USA, 2004, reż. David S. Goyer, wyk. Wesley Snipes, Kris Kristofferson, Dominic Purcell, Jessica Biel, Ryan Reynolds, Parker Posey
01:15 **Kuba Wojewódzki**
02:15 **Kuchenne rewolucje** - program kulinarny
03:15 **Uwaga!** - magazyn

POLSAT

06:00 **Nowy dzień z Polsat News**
08:40 **Malanowski i Partnerzy**
09:40 **Sekrety rodziny**
10:40 **Dlaczego ja?**
11:40 **Gliniarze**
12:40 **Dzień, który zmienił moje życie**
13:40 **Trudne sprawy**
14:40 **Dlaczego ja?**
15:50 **Wydarzenia**
16:10 **Pogoda**
16:15 **Interwencja**
16:30 **Na ratunek 112**
17:00 **Gliniarze**
18:00 **Pierwsza miłość** - serial obyczajowy prod. Polska
18:50 **Wydarzenia**
19:30 **Gość Wydarzeń**
19:45 **Sport**
19:55 **Pogoda**
20:05 **Dancing with the Stars**
22:10 **The Four. Bitwa o Sławę**

FILM PRZYGODOWY

00:10 **Conan barbarzyńca**
Arnold Schwarzenegger w roli legendarnego wojownika i bohatera - Conana Barbarzyńcy. Osierocony w dzieciństwie Conan poprzysięga zemstę mordercom swoich rodziców - bandzie brutalnych wyznawców krwawego kultu dowodzonych przez bezwzględnego Thulsa Dooma . Przed rozprawieniem się ze swoimi wrogami, musi uwolnić się z niewoli i stoczyć liczne walki na gladiatorskiej arenie...
03:00 **Tajemnice losu**
04:40 **Disco Gramy** - program rozrywkowy prod. Polska

TVP Kultura

07:00 **Wszystkie stworzenia duże i małe** - serial, prod. Wielka Brytania
08:00 **Informacje kulturalne** - informator kulturalny
08:30 **Kronos** - Moda - magazyn kulturalno-społeczny
09:15 **Młyn i krzyż** - film kostiumowy, prod. Polska, Szwecja, 2010, reż. Lech Majewski, wyk. Rutger Hauer
11:00 **Modrzejewska** - Peregrynacje - serial TVP
12:30 **Vive le Cinematograph!**
13:30 **Zakochaj się w Polsce** - magazyn
13:55 **Syzyf** - film animowany
14:00 **Arena** - film animowany
14:10 **Karaluch** - animowany
14:25 **Jaki znak twój? Wystawa w Muzeum Powstania Warszawskiego** - reportaż
14:45 **Trzy młyny** - serial TVP
15:50 **Dziewce z ciortem**

FILM TVP

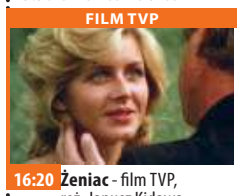

16:20 **Żeniac** - film TVP, reż. Janusz Kidawa
17:45 **Co dalej?** - program publicystyczny
18:00 **Rok 2020**
18:30 **Informacje kulturalne**
18:55 **Sami Yaffa na tropie dźwięków**
20:00 **Wieczór kinomana** - Wstęp do filmu - JFK
20:05 **Wieczór kinomana** - JFK - film animowany
23:20 **Tego się nie wytnie**
00:45 **Gomorra** - serial, prod. Włochy, Niemcy, 2014
01:45 **Teraz animacje!** - Inny - film animowany
01:50 **Teraz animacje!** - Strzygoń i jak sobie z nim radzić - film animowany

TV Puls

06:00 **Nash Bridges** - serial sensacyjny
Serial sensacyjny opowiadający o walce z przestępczością na ulicach San Francisco. Głównym bohaterem jest sprytny policjant Nash Bridges (Don Johnson), który w raz ze swoim partnerem Joe Dominguez (Cheech Marin) walczy z przestępczością w mieście.
07:00 **Rodzinny interes** - serial obyczajowy
08:00 **Lombard. Życie pod zastaw** - serial obyczajowy
10:00 **Kobra - oddział specjalny** - serial sensacyjny
12:00 **Zaklinaczka duchów** - serial fantasy
14:00 **Lombard. Życie pod zastaw** - serial

SERIAL OBYCZAJOWY

16:00 **Rodzinny interes** - serial obyczajowy prod. Polska
18:00 **Lombard. Życie pod zastaw** - serial obyczajowy
20:00 **Momentum**
21:55 **Rocky 3**
00:00 **Czas zemsty**
02:15 **Kobra - oddział specjalny** - serial sensacyjny
03:20 **Zobacz to! Blok powtórkowy: Biesiada na cztery pory roku**
03:55 **Biesiada na cztery pory roku**
04:35 **Z archiwum policji** - serial dokumentalny
05:00 **Dyżur** - serial dokumentalny

TVN 7

04:55 **Szkoła** - obyczajowy
05:55 **Mango telezakupy**
07:35 **Wiza na miłość**
08:35 **Ukryta prawda** - program obyczajowy
11:35 **Szpital**
12:35 **Sąd rodzinny** - program sądowy
13:35 **Sędzia Anna Maria Wesołowska** - program sądowy
14:35 **Ukryta prawda** - program obyczajowy
15:35 **Gosia i Ernest** - Nowe Porządki - serial, Polska
15:40 **Brzydula** - serial, Polska
16:10 **Szkoła** - obyczajowy
17:10 **19 +** - obyczajowy
17:40 **Zakochani po uszy** - serial
18:10 **Idealna niania**
18:55 **Ukryta prawda** - program obyczajowy
20:00 **Brzydula** - serial, Polska
20:30 **Kto odmówi pannie młodej?**

KOMEDIA

21:30 **Seks w wielkim mieście** - film komedia, prod. USA, 2008, reż. Michael Patrick King, wyk. Sarah Jessica Parker, Kim Cattrall, Kristin Davis, Cynthia Nixon, Chris Noth, Candice Bergen, Jennifer Hudson
00:40 **Jackie Chan: Przyjemniaczek** - film komedia, Hong Kong, USA, Australia, 1997, reż. Samo Hung, wyk. Jackie Chan, Richard Norton, Miki Lee, Karen McLymont, Gabrielle Fitzpatrick
02:40 **Noc magii** - program ezoteryczny prod. Polska

TV 4

06:00 Strażnik Teksasu **08:00** Nasz nowy dom **09:00** Sędzia Judy **10:25** Sekrety Sąsiadów **11:25** Pamiętniki z wakacji **12:25** Wspaniali ludzie **12:55** Uzurpatorka **13:55** Kobra - oddział specjalny **14:55** STOP Drogówka **15:55** Kobra - oddział specjalny Każdy kolejny odcinek to odrębna tematyka. **17:00** Nowe Sekrety Sąsiadów **18:00** Policjantki i Policjanci **20:00** Gwiazdy Kabaretu **22:00** Sprawiedliwi - Wydział Kryminalny **00:00** Obcy 3 - thriller s-f Kapsuła ratunkowa, w której dryfują ocaleli bohaterowie poprzedniej części - Ripley, mała Newt, kapral Hicks i android Bishop - rozbija się na Fiorinie 161, planecie będącej w istocie kolonią karną. **02:25** TOP 10 Lista Przebojów **05:30** Telezakupy TV Okazje

TV Trwam

09:45 Duc in altum **10:00** Informacje dnia **10:15** Rozmowy niedokończone **11:25** Głos Polski **11:35** 100 cudownych miejsc na świecie. Tajlandia: Wielki Pałac Królewski w Bangkoku **11:45** Spotkania z ekologią **12:00** Anioł Pański **12:03** Informacje dnia **12:20** Wielcy i mali **13:30** Msza Święta **14:55** Słowo Życia **15:00** Modlitwa **15:20** Mocni w wierze **15:50** Ma się rozumieć **16:00** Informacje dnia **16:10** Siódmy sakrament **16:35** Ja głuchy **17:00** Życie z pasją **17:20** 100 cudownych miejsc na świecie. Szlak wina, Południowa Afryka **17:30** Okiem kamery **18:00** Anioł Pański **18:05** Informacje dnia **18:15** Westerplatte Młodych **19:00** Warto zauważyć... **19:30** Opowieści Theo **19:45** Modlitwa **20:00** Informacje dnia **20:20** Różaniec **20:50** Myśląc Ojczyzna **21:00** Apel

dodatek TELEWIZYJNY DO TWOJEJ GAZETY

eprasa.pl cbedd8bdea

sobota 24 października

TVP 1

04:35 Klan - telenowela TVP
05:30 Magazyn śledczy Anity Gargas - magazyn
06:00 Sprawa dla reportera
06:50 Spiszmy się jak na rolników przystało!
07:00 Transmisja Mszy Świętej z Sanktuarium Matki Bożej na Jasnej Górze
07:35 Rok w ogrodzie
08:00 Rok w ogrodzie Extra
08:15 Wojsko - polskie.pl
08:40 Pełnosprawni
09:10 Komisarz Alex - serial kryminalny TVP
10:05 Ojciec Mateusz - serial kryminalny TVP
11:05 Siedmiu wspaniałych nadjeżdża - western
13:20 Fascynujący świat - Katastrofa Pompei - film dokumentalny, prod. Francja, 2019
14:15 Z pamięci - felieton
14:25 Weterynarze z sercem

SERIAL KOMEDIOWY

15:05 U Pana Boga w ogródku - serial komediowy TVP
15:55 Rolnik szuka żony - reality show
17:00 Teleexpress
17:20 Pogoda
17:30 Jaka to melodia?
18:30 Ludzie i bogowie
19:30 Wiadomości
20:10 Alarm! - magazyn
20:35 Komisarz Alex - serial kryminalny TVP
21:35 Hit na sobotę - Smak zemsty. Peppermint - film akcji, prod. Hongkong, USA
23:25 Tranzyt - film fabularny, prod. USA, 2012
01:00 Sztorm - film fabularny, prod. USA, 1996

TVP 2

05:50 Barwy szczęścia - serial
06:55 Dla niesłyszących - M jak miłość - serial TVP
07:40 Spiszmy się jak na rolników przystało!
07:55 Pytanie na śniadanie
11:15 Spiszmy się jak na rolników przystało!
11:25 Rodzinny ekspres - Nowenna pompejańska
12:00 Postaw na milion
12:55 Anything goes. Ale jazda!
14:00 Familiada - teleturniej
14:35 Koło fortuny
15:20 Szansa na sukces. Opole 2021 - widowisko
16:20 Czerwona królowa - serial, prod. Ukraina
17:20 Rodzinka.pl - serial komediowy TVP
17:50 Słowo na niedzielę - Odpowiedz, która była pytaniem, czyli o kochaniu
18:00 Panorama
18:25 Pogoda

PROGRAM ROZRYWKOWY

18:35 Przyjaciele na zawsze - program rozrywkowy
19:35 Lajk!
20:00 Ameryka da się lubić - program rozrywkowy
21:00 The Voice of Poland - Bitwa
23:20 Muzyka, Taniec, Zabawa - koncert
00:20 Dżungla - film fabularny, prod. Australia, 2017, reż. Greg McLean, wyk. Daniel Radcliffe, Yasmin Kassim
02:25 Zabić Reagana - dramat, prod. USA, 2016, reż. Rod Lurie, wyk. Tim Matheson, Joel Murray, Cynthia Nixon
04:10 Zakończenie dnia

TVN

04:55 Uwaga! - magazyn
05:15 Mango - telezakupy
07:25 Kosmiczny wykop
08:00 Dzień Dobry TVN - magazyn
11:30 Brzydula - serial, Polska
12:30 Na Wspólnej - serial obyczajowy, Polska
14:20 MasterChef - program rozrywkowy
15:55 Top Model
17:25 MądrzeJEMY z Katarzyną Bosacką
17:55 Szaf Mat
18:00 Kuchenne rewolucje - program kulinarno-rozrywkowy
19:00 Fakty
19:25 Sport
19:35 Pogoda
19:45 Uwaga! - magazyn prod. Polska

KOMEDIA

20:00 Praktykant - film komedia, USA, 2015, reż. Nancy Meyers, wyk. Robert De Niro, Anne Hathaway, Rene Russo, Anders Holm, Adam DeVine
22:40 Pięćdziesiąt twarzy Greya - film obyczajowy, USA, 2015, reż. Sam Taylor-Johnson, wyk. Dakota Johnson, Jamie Dornan, Jennifer Ehle, Eloise Mumford, Luke Grimes, Marcia Gay Harden
01:10 Nad morzem - film obyczajowy, Francja, USA, 2015, reż. Angelina Jolie
03:40 Noc magii - program ezoteryczny

POLSAT

06:00 Nowy dzień z Polsat News
08:45 Scooby-Doo! Ahoj piraci!
10:10 Ewa gotuje
10:40 Nasz Nowy Dom
11:40 Bogaty dom - Biedny dom
12:40 Rolnicy. Podlasie
13:45 Rolnicy - Tak się żyje u nas na wsi Zawód rolnika jest jednym z najbardziej tradycyjnych i najtrudniejszych w Polsce. Trzeba pracować przez 7 dni w tygodniu przez cały rok, wstawać o 4 rano i kłaść się spać o 23. Rolnik musi oporządzić gospodarstwo domowe, zwierzęta, a także pole.
14:45 Budowlańcy
15:45 Więzienie
17:45 Chłopaki do wzięcia
18:50 Wydarzenia
19:30 Gość Wydarzeń

FILM PRZYGODOWY

20:00 Bad Boy Gdy jeden z braci ląduje w więzieniu, drugi - policjant postanawia pomóc mu z niego wyjść.
21:55 Twoja Twarz Brzmi Znajomo - program rozywkowy
23:55 Snajper: Reguły wojny - film akcji Sierżant Jake Chandler zostaje wysłany do Afganistanu z misją odbicia porwanego przez Talibów amerykańskiego kongresmena. Operacja kończy się sukcesem.
01:50 Tajemnice losu
04:40 Disco Gramy - program rozrywkowy
05:25 Telezakupy TV Okazje

TVP Kultura

07:00 Pamiętajcie o Osieckiej - widowisko
08:05 Informacje kulturalne - informator kulturalny
08:35 Od ucha do ucha - Legenda i nauka - serial animowany, reż. Czesława Stefańska
08:55 Od ucha do ucha - O tym jak pan Brzuszek nie chciał zasnąć - film animowany, reż. Maria Ama Farat
09:05 Od ucha do ucha - Lunatyk - film animowany, reż. Edward Sturlis
09:15 Od ucha do ucha - Podróż za jeden uśmiech - serial
10:35 Serialowa nostalgia - Droga - serial obyczajowy TVP
11:45 Urodzeni artyści - Rodzina Wendtów - cykl reportaży
12:15 Rykoszety - film

KOMEDIA

12:50 U Pana Boga za miedzą - komedia, reż. Jacek Bromski
14:55 Tego się nie wytnie
16:25 Retro kino - Generał - komedia, prod. USA, 1926, reż. Buster Keaton, Clyde Bruckman, wyk. Buster Keaton, Marion Mack, Richard Allen, Glen Cavender
17:55 Tamte lata, tamte dni - Jerzy Kisielewski
18:30 Informacje kulturalne
18:55 Scena muzyczna - Kwaśny Deszcz - koncert
20:00 Bilet do kina - Koneser, prod. Włochy, 2013
22:15 Pearl Jam - Let's Play Two - koncert
00:25 Seans kultowy

TV Puls

06:00 Na wariackich papierach
07:00 Taki jest świat - program informacyjny
08:00 Lombard. Życie pod zastaw - serial Prowadzenie lombardu to zajęcie ciekawe, momentami ekscytujące, ale często i niebezpieczne. Bohaterami serialu są: właściciel Kazimierz Barski, jego rodzina, pracownicy oraz klienci, którzy pojawiają się w lombardzie z powodu różnych życiowych zawirowań. Są to zarówno osoby starsze, potrzebujące środków do życia, jak i młode, które zastawiają na kilka dni laptop czy telefon. Do lombardu równie chętnie zaglądają zwariowani poszukiwacze okazji, złodzieje czy nawet policjanci.

FILM SENSACYJNY

20:00 Mocne sobotnie kino: Rocky 4 Rocky wyjeżdża do ZSRR, by stoczyć walkę z tamtejszym mistrzem i pomścić swojego zmarłego przyjaciela.
21:55 60 sekund
00:15 Odwet
02:10 Kobra - oddział specjalny - serial sensacyjny
03:05 Zobacz to! Blok powtórkowy: Taki jest świat - program informacyjny
03:55 Menu na miarę
04:35 Z archiwum policji - serial dokumentalny
05:00 Dyżur - serial dokumentalny

TVN 7

05:00 Ukryta prawda - program obyczajowy
06:00 Mango - telezakupy
08:05 Kosmiczny wykop
08:35 Zakochani po uszy - serial
09:40 Ukryta prawda - program obyczajowy
13:40 Hotel Paradise
14:40 Hotel Paradise - Rajskie Rozdanie
15:45 Shrek - film komedia, USA, 2001, reż. Andrew Adamson, wyk. Vicky Jenson, Mike Myers, Eddie Murphy, Cameron Diaz, John Lithgow, Vincent Cassel
17:45 Nigdy w życiu! - film komedia, prod. Polska, 2004, reż. Ryszard Zatorski, wyk. Danuta Stenka, Artur Żmijewski, Joanna Brodzik, Jan Frycz, Marta Lipińska

KOMEDIA

20:00 Shrek II - film komedia, USA, 2004, reż. Andrew Adamson, Kelly Asbury, Conrad Vernon, wyk. Mike Myers, Eddie Murphy, Cameron Diaz, Julie Andrews, Antonio Banderas, John Cleese
22:05 Kobieta sukcesu - film komedia, Polska, 2018, reż. Robert Wichrowski, wyk. Agnieszka Więdłocha, Mikołaj Roznerski, Bartosz Gelner, Julia Wieniawa, Paulina Gałązka
00:20 Ścigani - film sensacyjny, USA, Niemcy, 2008, reż. Timur Bekmambetow
02:40 Noc magii

TV 4

06:00 Szczenięce lata Toma i Jerry'ego **06:30** Ryzykanci **08:30** Galileo **10:40** Witaj w domu panie Jenkins Gospodarz najpopularniejszego talk-show Ameryki, po latach nieobecności jedzie w odwiedziny do rodziców, którzy obchodzą jubileusz pięćdziesięciolecia.
13:00 STOP Drogówka **14:00** Policjantki i Policjanci **19:00** Galileo - popularno-naukowy **20:00** Święty
22:00 Sprawiedliwi - Wydział Kryminalny **00:00** Królestwo węża Grupa antropologów znajduje szczątki człowieka, który w chwili śmierci musiał mieć co najmniej 300 lat. W celu wyjaśnienia tajemnicy jego długowieczności, zostaje zorganizowana druga wyprawa. **02:00** Śmierć na 1000 sposobów **02:25** STOP Drogówka

TV Trwam

10:20 Święty na każdy dzień **10:25** Myśląc Ojczyzna **10:35** Polski Punkt Widzenia **11:00** Kropelka radości **12:00** Anioł Pański **12:03** Informacje dnia **12:20** Warto zauważyć... **12:50** Życie z pasją **13:20** Ocalić od zapomnienia **13:30** Msza Święta z kaplicy Cudownego Obrazu Matki Bożej Częstochowskiej na Jasnej Górze
14:35 Zakazane Piosenki **15:30** Wierzę w Boga **16:00** Informacje dnia **16:10** Historia PL **17:00** Z Parlamentu Europejskiego **17:30** Okiem kamery
18:00 Anioł Pański **18:05** Informacje dnia **18:15** Rozmowy niedokończone **19:25** Święty na każdy dzień **19:30** Katecheza ks. bp. Antoniego Długosza **19:45** Modlitwa **20:00** Informacje dnia **20:20** Różaniec **20:50** Myśląc Ojczyzna **21:00** Apel

niedziela 25 października

TVP 1

06:00 Słownik polsko@polski - talk - show
06:25 Wojsko - polskie.pl
06:55 Słowo na niedzielę
07:00 Transmisja Mszy Świętej z Sanktuarium Bożego Miłosierdzia
08:00 Tydzień
08:30 Zakochaj się w Polsce
09:05 Las bliżej nas
09:30 Klasztorne smaki Remigiusza Rączki
10:00 Kariera Nikodema Dyzmy - serial TVP
11:05 Stulecie Winnych
11:55 Między ziemią a niebem
12:00 Anioł Pański
12:15 Między ziemią a niebem
12:40 Rwanda 2020
13:10 Gala wręczenia nagród im. Jana Rodowicza „Anody" transmisja 2020
14:15 Z pamięci - felieton

PROGRAM KULINARNY

14:25 Okrasa łamie przepisy - Ryby w grzybach
15:05 U Pana Boga w ogródku - serial komediowy
16:05 Komisarz Alex - serial kryminalny TVP, reż. Mariusz Palej
17:00 Teleexpress
17:30 Ojciec Mateusz - serial
18:30 Jaka to melodia?
19:30 Wiadomości
20:15 Ludzie i bogowie
21:15 Rolnik szuka żony
22:15 Zakochana Jedynka - Miłość i inne komplikacje - film obyczajowy
00:05 Smak zemsty. Peppermint - film akcji
01:55 Mapy gwiazd - dramat,
03:55 Jaka to melodia?
04:45 Z pamięci - felieton

TVP 2

04:25 Cafe piosenka - talk-show
05:15 Barwy szczęścia - serial obyczajowy TVP
06:55 Dla niesłyszących - M jak miłość - serial TVP
07:40 Spiszmy się jak na rolników przystało!
07:55 Pytanie na śniadanie
10:55 Spiszmy się jak na rolników przystało!
11:05 Ostoja - magazyn przyrodniczy
11:35 The Voice of Poland
14:00 Familiada - teleturniej
14:35 Koło fortuny
15:15 Szansa na sukces. Opole 2021 - widowisko muzyczne
16:15 Przyjaciele na zawsze - program rozrywkowy
17:05 Jutro należy do nas - serial, prod. Francja, 2017
18:00 Panorama
18:20 Pogoda
18:30 Na dobre i na złe - serial

SERIAL FABULARYZOWANY

19:25 Na sygnale - serial fabularyzowany TVP
20:00 Dżungla - film fabularny, prod. Australia, 2017, reż. Greg McLean, wyk. Daniel Radcliffe, Yasmin Kassim
22:05 Kino bez granic - Kwiaty wojny - dramat, prod. Hongkong, Chiny, 2011, reż. Yimou Zhang
00:35 Mordercza miłość - thriller, prod. USA, 2016, reż. Bram Coopens, wyk. Wes Bentley, Jaimie Alexander, Cam Gigandet, Alexandra Breckenridge
02:15 Drzazgi - film obyczajowy, reż. Maciej Pieprzyca
04:05 Zakończenie dnia

TVN

04:55 Uwaga! - magazyn
05:15 Mango - telezakupy
07:25 Nowa Maja w ogrodzie
07:55 Akademia ogrodnika
08:00 Dzień Dobry TVN
11:30 Kobieta na krańcu świata
12:00 Brzydula - serial, Polska
13:30 Co za tydzień
14:05 Kosmiczny wykop
14:35 Listy do M - kulisty powstawania filmu
15:10 Harry Potter i insygnia śmierci Część II - film przygodowy, USA, Wielka Brytania, 2011, reż. David Yates, wyk. Daniel Radcliffe, Emma Watson, Rupert Grint, Ralph Fiennes, Alan Rickman
18:00 Totalne remonty Szelągowskiej
19:00 Fakty
19:25 Sport
19:35 Pogoda
19:45 Uwaga! - magazyn

PROGRAM ROZRYWKOWY

20:00 MasterChef - program rozrywkowy
21:30 Królestwo kobiet
22:35 Sherlock Holmes - film sensacyjny, USA, Wielka Brytania, Niemcy, 2009, reż. Guy Ritchie, wyk. Robert Downey Jr., Jude Law, Rachel McAdams, Mark Strong, Eddie Marsan
01:10 Pięćdziesiąt twarzy Greya - film obyczajowy, USA, 2015, reż. Sam Taylor-Johnson, wyk. Dakota Johnson, Jamie Dornan, Jennifer Ehle, Eloise Mumford, Luke Grimes, Marcia Gay Harden
03:50 Noc magii

POLSAT

06:00 Nowy dzień z Polsat News
08:35 Sezon na misia Boguś, udomowiony niedźwiedź grizzly nie posiada instynktu i żadnych zdolności do przetrwania w dziczy. Wiedzie spokojne życie jako atrakcja miasteczka Timberline. Jego świat przewraca się do góry nogami, gdy poznaje Elliota cherlawego, wygadanego jelenia.
10:30 Karate Kid Gdy Dre Parker i jego matka przeprowadzają się z Detroit do Chin, Dre czuje się zagubiony w nowej rzeczywistości, tak odmiennej od znanego mu świata. Napastowanemu przez uczniów z jego szkoły Dre, z pomocą przychodzi pan Han.

FILM PRZYGODOWY

13:30 Gęsia skórka Młody chłopak przez przypadek uwalnia potwory zamknięte na kartach powieści grozy.
15:40 Twoja Twarz Brzmi Znajomo
17:40 Nasz Nowy Dom - magazyn
18:50 Wydarzenia
19:20 Sport
19:25 Pogoda
19:30 Państwo w Państwie
20:00 Kabaret na żywo - Klinika Skeczów Męczących
22:15 Dick i Jane: Niezły ubaw
00:00 Pasażer
02:30 Tajemnice losu
04:40 Disco Gramy
05:25 Telezakupy TV Okazje

TVP Kultura

06:50 Myśli na ten czas
07:00 Liturgia prawosławna w języku greckim z kaplicy św. Cyryla i Metodego w Warszawie
08:25 Od ucha do ucha
10:40 Angielskie śniadanie - Czarna żmija - serial
11:55 Trzeci punkt widzenia
12:30 Romek i Anka - film obyczajowy
13:15 Pinokio - film fabularny
15:40 Kromer Festival Biecz 2020 - quasi - Passione
16:50 Informacje kulturalne - informator kulturalny
17:15 Niedziela z... Polską Operą Królewską
18:05 Niedziela z... Polską Opera Królewska - Henry Purcell
19:35 Niedziela z... portret dokumentalny
20:00 Młody Muzyk Roku 2020 - półfinał

FILM KOSTIUMOWY

21:10 Maria Antonina - film kostiumowy, prod. Francja, USA, 2006
23:20 Trzeci punkt widzenia
23:50 Afera Thomasa Crowna - film fabularny, prod. USA, 1968
01:35 Informacje kulturalne
01:55 Teraz animacje! - Inny - film animowany
02:00 Teraz animacje! - Strzygoń i jak sobie z nim radzić
02:05 Teraz animacje! - SOG - film animowany
02:30 Pokój saren - film fabularny
04:10 Pierwszy film - historia Louisa Le Prince'a - film
05:45 Miniaudycja - Jeszcze więcej kultury w TVP

TV Puls

05:40 Rodzinny interes - serial obyczajowy Serial opowiadający o dwójce przyjaciół z dzieciństwa Wojtku i Ryszardzie (Marek Krupski i Ireneusz Dydliński), którzy wychowali się w domu dziecka, a po latach postanowili otworzyć warsztat samochodowy. Pracuje tu niezawodny duet mechaników: młody Dawid (Patryk Janas), który uczy się fachu przy doświadczonym Bronku (Roman Szczeblewski).
09:35 Oskar
11:20 Dziewczyna z Alabamy
13:30 Najpiękniejsze baśnie braci Grimm: Niedźwiedzia skóra
14:45 Najpiękniejsze baśnie braci Grimm: Szczęście Hansa

KOMEDIA

15:55 Zakonnica w przebraniu - komedia
18:00 Legalna blondynka
20:00 Niedziela z gwiazdami: Riddick
22:30 Hotel Artemis
00:10 Kiedy dzwoni nieznajomy
02:00 Kobra - oddział specjalny - serial sensacyjny
03:00 Zobacz to! Blok powtórkowy: Taki jest świat - program informacyjny
03:55 Na jedwabnym szlaku
04:35 Z archiwum policji - serial dokumentalny
05:00 Nash Bridges - serial sensacyjny

TVN 7

05:00 Ukryta prawda - program obyczajowy
06:00 Mango - telezakupy
08:05 Kosmiczny wykop
08:35 Zakochani po uszy - serial
09:35 Ukryta prawda - program obyczajowy
14:45 Hotel Paradise
16:50 Kto odmówi pannie młodej?
17:55 Shrek II - film komedia, USA, 2004, reż. Andrew Adamson, Kelly Asbury, Conrad Vernon, wyk. Mike Myers, Eddie Murphy, Cameron Diaz, Julie Andrews, Antonio Banderas, John Cleese, Rupert Everett
20:00 Szybko i wściekle - film sensacyjny, USA, 2009, reż. Justin Lin, wyk. Vin Diesel, Paul Walker

FILM SENSACYJNY

22:20 Nico: Ponad prawem - film sensacyjny, USA, 1988, reż. Andrew Davis, wyk. Steven Seagal, Pam Grier, Henry Silva, Daniel Faraldo, Sharon Stone, Nicholas Kusenko, Dolby
00:30 Detoks - film sensacyjny, USA, 2002, reż. Jim Gillespie, wyk. Sylvester Stallone, Kris Kristofferson, Tom Berenger, Jeffrey Wright, Robert Patrick, Charles S. Dutton, Dina Meyer, Sean Patrick Flanery
02:30 Noc magii - program ezoteryczny prod. Polska

TV 4

06:00 Szczenięce lata Toma i Jerry'ego **06:30** Ryzykanci **08:35** Ostatni smokobójca W świecie, w którym gdzie magię wypiera technologia, osierocona nastolatka odkrywa, że jej przeznaczeniem jest walka ze smokami. **10:40** Galileo **12:40** STOP Drogówka
13:40 Gwiazdy Kabaretu **14:45** Zemsta mocarnej rodzinki Kontynuacja przygód zwariowanej rodzinki, której członkowie przez przypadek posiedli nadludzkie moce.
16:40 Witaj w domu, panie Jenkins **19:00** Galileo **20:00** Obcy 4 - horror sci-fi **22:20** Wspaniali ludzie **22:50** Opętanie Michaela Kinga **00:35** Śmierć na talerzu **01:40** Śmierć na 1000 sposobów **02:05** Interwencja **02:25** Disco Polo Life **03:25** TOP 10 Lista Przebojów

TV Trwam

10:40 Cuda Jezusa **11:30** Przyjaciele i bohaterowie **12:00** Anioł Pański z Ojcem Świętym Franciszkiem **12:20** Wieś - to też Polska **13:30** Papież Polak do Rodaków **13:45** „Jan Paweł II Brat naszego Boga" - Koncert z Kościoła pw. Św. Brata Alberta w Krakowie
15:25 Biegnę całym swoim sercem **15:40** Solidarność Walcząca **16:00** Informacje dnia **16:10** Koncert życzeń **17:00** Zostań Żołnierzem RP **17:15** Nie bójmy się mówić o raku
17:30 Okiem kamery **18:00** Anioł Pański **18:05** Informacje dnia **18:15** Rozmowy niedokończone **19:25** Święty na każdy dzień **19:30** Opowieści biblijne historie animowane z Nowego Testamentu **20:00** Informacje dnia **20:20** Różaniec **20:50** Kolory Świętości **21:00** Apel Jasnogórski

eprasa.pl cbedd8bdea

poniedziałek 26 października

TVP 1

05:15 Przysięga - serial obyczajowy, prod. Turcja
06:05 Elif - serial, prod. Turcja
06:50 Spiszmy się jak na rolników przystało!
07:00 Transmisja Mszy Świętej z Sanktuarium Matki Bożej na Jasnej Górze
07:30 Okiem Wiary - magazyn
08:00 Wiadomości
08:10 Pogoda poranna
08:15 Kwadrans polityczny
08:40 Kasta - Celebryta ponad prawem - serial
09:20 Ranczo - serial
10:20 Komisarz Alex - serial kryminalny TVP
11:05 Ojciec Mateusz - serial kryminalny TVP
12:00 Wiadomości
12:10 Agrobiznes
12:30 Agropogoda - magazyn
12:35 To się opłaca - magazyn
12:55 Natura w Jedynce - Cudowny świat przyrody

SERIAL OBYCZAJOWY

14:00 Elif - serial, prod. Turcja, 2017
15:00 Wiadomości
15:15 Alarm! - magazyn
15:35 Gra słów. Krzyżówka
16:05 Przysięga - serial
17:00 Teleexpress
17:25 Jaka to melodia?
18:00 Klan - telenowela TVP
18:30 Kasta - Autor Nieznany
18:55 Jeden z dziesięciu
19:30 Wiadomości
20:10 Alarm! - magazyn
20:30 Leśniczówka
21:00 Teatr Telewizji - Matka brata mojego syna
22:30 Świat bez fikcji
23:35 Warto rozmawiać
00:35 Miłość i inne komplikacje

TVP 2

04:55 Cafe piosenka
05:55 Doktor z alpejskiej wioski - serial
06:45 Coś dla Ciebie - magazyn
07:10 Spiszmy się jak na rolników przystało! - Spiszmy się jak na rolników przystało!
07:20 Familiada - teleturniej
07:55 Pytanie na śniadanie
10:45 Panorama
10:55 Pytanie na śniadanie
11:15 Spiszmy się jak na rolników przystało! - Spiszmy się jak na rolników przystało!
11:25 Rodzinka.pl - serial komediowy TVP
11:55 Barwy szczęścia - serial obyczajowy TVP
12:25 Koło fortuny
13:00 Va Banque - teleturniej
13:30 Uzdrowisko
14:05 Coś dla Ciebie
14:30 Operacja Zdrowie - Endometrioza - magazyn

SERIAL OBYCZAJOWY

15:10 Doktor z alpejskiej wioski - serial
16:00 Koło fortuny
16:35 Familiada - teleturniej
17:10 Więzień miłości
18:00 Panorama
18:20 Pogoda
18:30 Va Banque - teleturniej
19:00 Uzdrowisko
19:35 Barwy szczęścia - serial
20:40 Kulisy serialu „M jak miłość"
20:55 M jak miłość - serial TVP
21:50 O mnie się nie martw - serial komediowy TVP
22:50 Deep State: tajny układ
23:55 Młodość - dramat
02:00 Warto kochać - serial
02:50 Kwiaty wojny - dramat
05:10 Zakończenie

TVN

04:45 Uwaga! - magazyn
05:00 Nowa Maja w ogrodzie
05:30 Akademia ogrodnika
05:40 Mango - telezakupy
06:55 Kuchenne rewolucje - program kulinarno-rozrywkowy
07:55 Szaf Mat
08:00 Dzień Dobry TVN - magazyn
11:30 Ukryta prawda - program obyczajowy
13:30 Szpital - program obyczajowy
14:25 Kobieta na krańcu świata - program
15:00 Kuchenne rewolucje - program kulinarno-rozrywkowy
16:00 Szpital - program obyczajowy
17:00 Rozwody
18:00 Ukryta prawda - program obyczajowy

PROGRAM INFORMACYJNY

19:00 Fakty - program informacyjny
19:25 Uwaga! koronawirus
19:35 Sport
19:45 Pogoda
19:55 Uwaga! - magazyn
20:10 Doradca smaku - program
20:15 Na Wspólnej - serial obyczajowy, Polska
20:55 Milionerzy
21:30 Totalne remonty Szelągowskiej
22:30 Projekt Lady
23:30 Szadź - serial, Polska
00:30 Co za tydzień - magazyn
01:05 Zabójcza broń - serial, USA
02:05 Uwaga! - magazyn
02:25 Noc magii

POLSAT

06:00 Nowy dzień z Polsat News
08:40 Malanowski i Partnerzy Bronisław Malanowski rozwiązuje zagadki kryminalne, prowadząc biuro detektywistyczne.
09:40 Sekrety rodziny
10:40 Dlaczego ja?
11:40 Gliniarze
12:40 Dzień, który zmienił moje życie
13:40 Trudne sprawy
14:40 Dlaczego ja?
15:50 Wydarzenia
16:10 Pogoda
16:15 Interwencja
16:30 Na ratunek 112
17:00 Gliniarze
18:00 Pierwsza miłość - serial obyczajowy prod. Polska
18:50 Wydarzenia
19:30 Gość Wydarzeń
19:45 Sport, Pogoda

FILM SENSACYJNY

20:00 MEGA HIT - Pasażer Dla agenta ubezpieczeniowego Michaela Woolricha każdy dzień wygląda tak samo - praca i powrót pociągiem do domu. Wszystko zmienia się, gdy w czasie jednej z podróży poznaje tajemniczą kobietę. Nieznajoma, która wydaje się wiedzieć o Michaelu dosłownie wszystko, zleca mu niezwykłe zadanie.
22:25 G.I. Joe: Odwet
00:55 Dzień Niepodległości. Odrodzenie
03:35 Tajemnice losu
04:40 Disco Gramy - program rozrywkowy
05:25 Telezakupy TV Okazje

TVP Kultura

07:00 Muzyczne poranki
08:00 Informacje kulturalne - informator kulturalny
08:25 Tego się nie wytnie - talk-show
09:55 Reżyserzy - cykl dokumentalny
11:00 Modrzejewska - Czerniowce - serial TVP
12:25 Pathe kontra Gaumont - film dokumentalny
13:30 Dzika muzyka - Waloszki z górniczego świata - magazyn
14:00 Niedziela z... Polską Operą Królewską
15:00 Portret osobisty - film dokumentalny
15:50 Cała zima bez ognia - dramat obyczajowy
17:30 Rok 2020
17:55 Trzeci punkt widzenia - program publicystyczny
18:30 Informacje kulturalne
18:55 Wojna i pokój - serial
19:45 Którędy po sztukę

FILM FABULARNY

20:00 Panorama kina polskiego - Serce miłości - film fabularny
21:30 Kronos - Uznanie
22:15 Scena muzyczna
23:15 Żelazna klasyka - Osiem i pół - dramat, prod. Włochy, 1963, reż. Federico Fellini, wyk. Marcello Mastroiani, Claudia Cardinale
01:45 Informacje kulturalne - informator kulturalny
02:15 Maria Antonina - film kostiumowy
04:25 Tamte lata, tamte dni - Jerzy Kisielewski
04:55 Rok 2020 - cykl dokumentalny
05:15 Teledysk
05:45 Zakończenie dnia

TV Puls

06:00 Nash Bridges - serial sensacyjny
07:00 Rodzinny interes - serial obyczajowy
08:00 Lombard. Życie pod zastaw - serial obyczajowy
10:00 Kobra - oddział specjalny - serial sensacyjny
12:00 Zaklinaczka duchów - serial fantasy Dzięki swojemu darowi Melinda Gordon potrafi komunikować się z zagubionymi duszami zmarłych ludzi i pomaga im przejść na drugą stronę.
14:00 Lombard. Życie pod zastaw - serial
16:00 Rodzinny interes - serial obyczajowy
17:00 Reporterzy. Z życia wzięte

SERIAL OBYCZAJOWY

18:00 Lombard. Życie pod zastaw - serial obyczajowy prod. Polska
20:00 Człowiek pies Danny to dorosły mężczyzna o umyśle dziecka, który został wyszkolony do pełnienia funkcji psa obronnego. Pewnego dnia pojawia się przed nim szansa na odzyskanie, zabranego mu, człowieczeństwa.
22:00 Szanghajska robota
23:55 Hotel Artemis
01:50 Zobacz to! Blok powtórkowy: Taki jest świat - program informacyjny
02:25 Niesamowite!
03:55 Na jedwabnym szlaku

TVN 7

04:55 Szkoła - obyczajowy
05:55 Mango telezakupy
07:35 Przepis na życie - serial obyczajowy, Polska
08:35 Ukryta prawda - program obyczajowy
11:35 Szpital - program obyczajowy
12:35 Sąd rodzinny - program sądowy
13:35 Sędzia Anna Maria Wesołowska - program sądowy
14:35 Ukryta prawda - program obyczajowy
15:40 Brzydula - serial, Polska
16:10 Szkoła - obyczajowy
17:10 Miłość od kuchni - program rozrywkowy
18:10 Idealna niania
18:55 19 + - obyczajowy
19:25 Gosia i Ernest - Nowe Porządki - serial, Polska
19:30 Zakochani po uszy - serial

FILM OBYCZAJOWY

20:00 Brzydula - serial, Polska
20:30 Hotel Paradis
21:30 Nigdy w życiu! - film komedia, Polska, 2004, reż. Ryszard Zatorski, wyk. Danuta Stenka, Artur Żmijewski, Joanna Brodzik, Jan Frycz, Marta Lipińska, Krzysztof Kowalewski
23:45 Rytuał - film horror, USA, Włochy, Węgry, 2011, reż. Mikael Hafström, wyk. Anthony Hopkins, Colin O'Donoghue, Alice Braga, Ciaran Hinds, Rutger Hauer
02:10 Druga strona medalu - talk show
02:45 Noc magii

TV 4

06:00 Strażnik Teksasu Cordell Walker jest jednym z najlepszych Strażników Texasu. Ma dosyć „ostre" metody zwalczania przestępców. **08:00** Nasz nowy dom **09:00** Sędzia Judy **10:25** Sekrety Sąsiadów **11:25** Pamiętniki z wakacji
12:25 Święty **12:55** Uzurpatorka **13:55** Kobra - oddział specjalny **14:55** STOP Drogówka **15:55** Kobra - oddział specjalny **17:00** Nowe Sekrety Sąsiadów
18:00 Policjantki i Policjanci - serial obyczajowy **20:00** Święty **20:30** Sprawiedliwi - Wydział Kryminalny **21:40** Kronika opętania. Clyde i Stephanie Brenek właśnie niedawno się rozstali. **23:30** Ryzykanci **00:35** Śmierć na 1000 sposobów **01:30** Galileo **02:30** Interwencja **02:50** SuperLudzie

TV Trwam

10:00 Informacje dnia **10:15** Rozmowy niedokończone **11:25** 100 cudownych miejsc na świecie **11:35** Przyroda w Obiektywie **11:50** Kolory Świętości **11:55** Święty na każdy dzień **12:00** Anioł Pański **12:03** Informacje dnia **12:20** Jezus - Królestwo bez granic **12:50** Galilejczyk - prezentuje Keith Garner
13:20 100 cudownych miejsc na świecie. Nekropolia Sakkara, Kair, Egipt **13:30** Msza Święta **14:30** Geniusz Stworzenia **15:50** Ma się rozumieć
16:00 Informacje dnia **16:10** Sanktuaria polskie **16:30** Zew natury **16:55** Świadkowie **17:20** Szkółki Leśne **17:30** Spotkanie Rodziny Radia Maryja **19:25** Święty na każdy dzień **19:30** Opowieści Starego Testamentu **20:00** Informacje dnia **20:20** Różaniec **20:50** Myśląc Ojczyzna **21:00** Apel

wtorek 27 października

TVP 1

05:15 Przysięga - serial obyczajowy, prod. Turcja
06:00 Elif - serial, prod. Turcja
06:50 Spiszmy się jak na rolników przystało! - magazyn rolniczy
07:00 Transmisja Mszy Świętej z Sanktuarium Matki Bożej na Jasnej Górze
07:30 Agape - magazyn
08:00 Wiadomości
08:10 Pogoda poranna
08:15 Kwadrans polityczny
08:40 Kasta - Autor Nieznany
09:15 Ranczo - serial
10:15 Komisarz Alex - serial kryminalny TVP
11:05 Ojciec Mateusz - serial kryminalny TVP
12:00 Wiadomości
12:10 Agrobiznes
12:30 Agropogoda - magazyn
12:35 Magazyn Rolniczy
12:55 Natura w Jedynce - Wielkie koty w domu

SERIAL OBYCZAJOWY

14:00 Elif - serial, prod. Turcja, 2017
15:00 Wiadomości
15:15 Alarm! - magazyn
15:35 Gra słów. Krzyżówka
16:05 Przysięga - serial
17:00 Teleexpress
17:25 Jaka to melodia?
18:00 Klan - telenowela TVP
18:30 Kasta
18:55 Jeden z dziesięciu
19:30 Wiadomości
20:10 Alarm! - magazyn
20:30 Leśniczówka
20:55 Magazyn Ekspresu Reporterów
21:00 Magazyn kryminalny
21:40 Magazyn Ekspresu Reporterów
22:45 Ocaleni - reality show
23:50 Elita zabójców - film

TVP 2

05:25 Cafe piosenka
05:55 Doktor z alpejskiej wioski - serial
06:45 Pastorzy dawnych Kresów - reportaż
07:10 Spiszmy się jak na rolników przystało! - magazyn rolniczy
07:20 Familiada - teleturniej
07:55 Pytanie na śniadanie
10:45 Panorama
10:55 Pytanie na śniadanie
11:15 Spiszmy się jak na rolników przystało! - magazyn rolniczy
11:25 Rodzinka.pl - serial komediowy TVP
11:55 Barwy szczęścia - serial obyczajowy TVP
12:25 Koło fortuny - teleturniej
13:00 Va Banque - teleturniej
13:30 Uzdrowisko
14:10 Dla niesłyszących - M jak miłość - serial TVP
15:05 Koło Fortuny - extra

SERIAL OBYCZAJOWY

15:10 Doktor z alpejskiej wioski - serial
16:00 Koło fortuny
16:35 Familiada - teleturniej
17:10 Więzień miłości
18:00 Panorama
18:20 Pogoda
18:30 Va Banque - teleturniej
19:00 Uzdrowisko -
19:35 Barwy szczęścia - serial obyczajowy TVP
20:45 Kulisy serialu „M jak miłość"
20:55 M jak miłość - serial TVP
21:50 Czerwona królowa
22:55 Ludzkie historie
00:40 O mnie się nie martw
01:35 Rodzinka.pl - serial
02:10 Paradoks - serial
03:00 Młodość - dramat
05:10 Mistrzowie

TVN

05:15 Uwaga! - magazyn
05:35 Mango - telezakupy
06:50 Kuchenne rewolucje - program kulinarno-rozrywkowy
07:50 Doradca smaku
08:00 Dzień Dobry TVN - magazyn
11:30 Ukryta prawda - program obyczajowy
12:30 Rozwody - program
13:30 Szpital - program obyczajowy
14:25 Detektywi - program kryminalny
15:00 Kuchenne rewolucje - program kulinarno-rozrywkowy
16:00 Szpital - program obyczajowy
17:00 Rozwody
18:00 Ukryta prawda - program obyczajowy
19:00 Fakty
19:25 Uwaga! koronawirus

MAGAZYN

19:55 Uwaga! - magazyn
20:10 Doradca smaku - program kulinarny
20:15 Na Wspólnej - serial obyczajowy, Polska
20:55 Milionerzy - program rozrywkowy
21:30 Szadź - serial, Polska
22:30 Kuba Wojewódzki - program rozrywkowy
23:30 Superwizjer - magazyn reporterów
00:05 Królestwo kobiet
01:05 Projekt Lady
02:05 Uprowadzona - serial, USA
03:00 Uwaga! - magazyn
03:20 Noc magii - program ezoteryczny

POLSAT

06:00 Nowy dzień z Polsat News
08:40 Malanowski i Partnerzy
09:40 Sekrety rodziny
10:40 Dlaczego ja?
11:40 Gliniarze
12:40 Dzień, który zmienił moje życie
13:40 Trudne sprawy
14:40 Dlaczego ja?
15:50 Wydarzenia
16:10 Pogoda
16:15 Interwencja
16:30 Na ratunek 112
17:00 Gliniarze
18:00 Pierwsza miłość
18:50 Wydarzenia
19:30 Gość Wydarzeń
19:45 Sport
19:55 Pogoda
20:05 Dzień Niepodległości. Odrodzenie - film s-f Od ostatniej inwazji obcych na kulę ziemską minęło 20 lat.

FILM SENSACYJNY

22:45 Ciężkie czasy Były żołnierz Jim Davis, który wciąż nie może zapomnieć o koszmarze wojny, znajduje pracę w agencji do walki z handlem narkotykami. Jego bezrobotny przyjaciel Mike Alvarez boryka się z problemami w życiu osobistym. Sylvia, jego dziewczyna, stawia mu ultimatum ? albo Mike się ustatkuje, albo z nimi koniec.
01:10 Najemnik - film sensacyjny
03:25 Tajemnice losu
04:40 Disco Gramy - program rozrywkowy prod. Polska
05:25 Telezakupy TV Okazje

TVP Kultura

07:20 Muzyczne poranki
08:00 Informacje kulturalne
08:30 Film dokumentalny
09:15 Cała zima bez ognia - dramat obyczajowy
11:00 Modrzejewska - Tworzenie siebie - serial
12:35 Dyrekcja - film dokumentalny, prod. Polska, 2018, reż. Olga Michalec - Chlebik
13:30 Tego się nie wytnie
14:55 Portret Osobisty
15:55 Chłopcy - film obyczajowy, prod. Polska, 1973, reż. Ryszard Ber, wyk. Kazimierz Opaliński, Zdzisław Mrożewski, Aleksander Dzwonkowski, Wacław Kowalski, Ignacy Machowski, Zofia Mrozowska
17:30 Co dalej? - program publicystyczny
17:50 Kronos
18:30 Informacje kulturalne

SERIAL KOSTIUMOWY

18:55 Wojna i pokój - serial kostiumowy, prod. Wielka Brytania, 2016
20:00 Wstęp do teatru
20:15 Nie lubię pana, panie Fellin
21:25 Lekkie obyczaje - Postrzyżyny
23:05 Co dalej? - program publicystyczny
23:25 Informacje kulturalne - informator kulturalny
23:50 Młoda Polska
00:25 Panorama kina polskiego - Serce miłości - film fabularny
01:50 Kino nocne - Oda do radości - film obyczajowy
04:00 Siedmiu psychopatów - komedia, prod. USA, Wielka Brytania

TV Puls

06:00 Nash Bridges - serial sensacyjny
07:00 Reporterzy. Z życia wzięte
08:00 Lombard. Życie pod zastaw - serial obyczajowy
10:00 Kobra - oddział specjalny - serial sensacyjny Serial o niemieckich policjantach, którzy patrolują autostradę wiodącą ze wschodu na zachód Europy. W swojej pracy spotykają przemytników, handlarzy narkotyków i wiele innych podejrzanych osób. Często muszą dokonywać szaleńczych pościgów za uciekającymi przestępcami.
12:00 Zaklinaczka duchów - serial fantasy
14:00 Lombard. Życie pod zastaw - serial

SERIAL OBYCZAJOWY

16:00 Reporterzy. Z życia wzięte
18:00 Lombard. Życie pod zastaw - serial
20:00 Zabójcza przesyłka Londyńska kurierka odkrywa, że w jednej z transportowanych przez nią paczek, ukryta jest bomba.
22:00 Momentum
23:55 Burza
02:00 Castle
02:50 Zobacz to! Blok powtórkowy: Na jedwabnym szlaku
03:30 Na jedwabnym szlaku
04:35 Z archiwum policji - serial dokumentalny
05:00 Nash Bridges - serial sensacyjny

TVN 7

04:55 Szkoła - obyczajowy
05:55 Mango telezakupy
07:35 Przepis na życie - serial obyczajowy, Polska
08:35 Ukryta prawda - program obyczajowy
11:35 Szpital - program obyczajowy
12:35 Sąd rodzinny - program sądowy
13:35 Sędzia Anna Maria Wesołowska - program sądowy
14:35 Ukryta prawda - program obyczajowy
15:35 Gosia i Ernest
15:40 Brzydula - serial, Polska
16:10 Szkoła - obyczajowy
17:10 19 + - obyczajowy
17:40 Zakochani po uszy - serial
18:10 Idealna niania
18:55 19 + - obyczajowy
19:25 Gosia i Ernest - Nowe Porządki - serial, Polska

SERIAL OBYCZAJOWY

19:30 Zakochani po uszy - serial obyczajowy prod. Polska
20:00 Brzydula - serial, Polska
20:30 Hotel Paradise
21:30 Nico: Ponad prawem - film sensacyjny, USA, 1988, reż. Andrew Davis, wyk. Steven Seagal, Pam Grier, Henry Silva, Daniel Faraldo, Sharon Stone, Nicholas Kusenko, Dolby
23:40 Chłopcy z ferajny - film sensacyjny, USA, 1990, reż. Martin Scorsese, wyk. Robert De Niro, Ray Liotta, Joe Pesci, Lorraine BraccoFrank Sivero
02:45 Noc magii

TV 4

06:00 Strażnik Teksasu **08:00** Nasz nowy dom **09:00** Sędzia Judy **10:25** Sekrety Sąsiadów **11:25** Pamiętniki z wakacji W każdym odcinku widzowie poznają historie grupy przyjaciół, którzy spędzają wakacje w egzotycznych miejscach na południu Europy. **12:25** Święty
12:55 Uzurpatorka **13:55** Kobra - oddział specjalny **14:55** STOP Drogówka **15:55** Kobra - oddział specjalny **17:00** Nowe Sekrety Sąsiadów **18:00** Policjantki i Policjanci
20:00 Święty **20:30** Sprawiedliwi - Wydział Kryminalny - serial kryminalny prod. Polska **21:30** Miss Warszawy 2020 **23:30** Ryzykanci **00:35** Śmierć na 1000 sposobów **01:30** Galileo **02:30** Interwencja **02:50** Trans World Sport 2020 **03:55** SuperLudzie **05:30** Telezakupy

TV Trwam

11:05 Mocni w wierze **11:35** Myśląc Ojczyzna **11:45** Historia i architektura **12:00** Anioł Pański **12:03** Informacje dnia **12:20** Sanktuaria polskie **12:40** Dar nadziei **13:20** 100 cudownych miejsc na świecie **13:30** Msza Święta **14:30** Czterdzieści nocy **15:50** Ma się rozumieć **16:00** Informacje dnia **16:10** Jestem mamą
16:30 Kalejdoskop Młodych **16:50** 100 cudownych miejsc na świecie **17:00** Co by było gdyby zwierzęta mówiły? Niedźwiedź Wojtek **17:10** Prosto o gospodarce **17:30** Okiem kamery **18:00** Anioł Pański **18:05** Informacje dnia **18:15** Rozmowy niedokończone **19:25** Święty na każdy dzień **19:30** Każdy maluch to potrafi **19:45** Modlitwa
20:00 Informacje dnia **20:20** Różaniec **20:50** Myśląc Ojczyzna **21:00** Apel

eprasa.pl cbedd8bdea

ROZRYWKOWE TO i OWO nr 213

Redaguje: Władysław Firlik

1. PSIA WYGODA

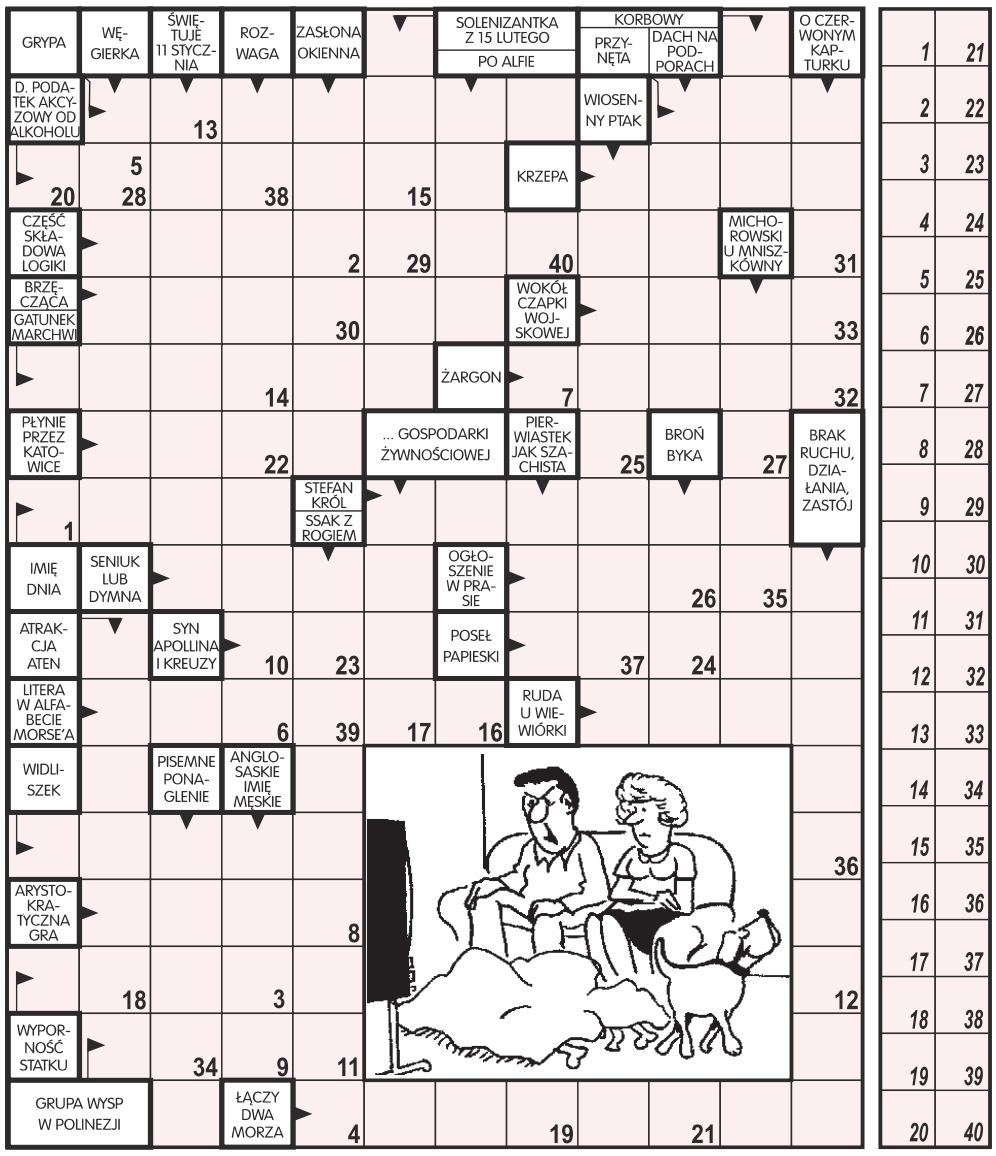

Litery z pól ponumerowanych od 1 do 40 utworzą pytanie małżonka.

2. KRZYŻÓWKA

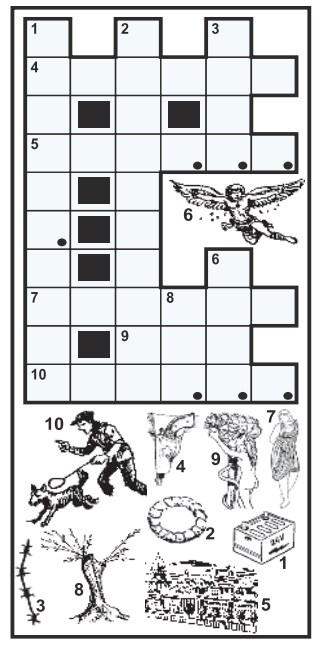

Litery z pól zaznaczonych (rzędami) utworzą rozwiązanie.

3. LABIRYNT

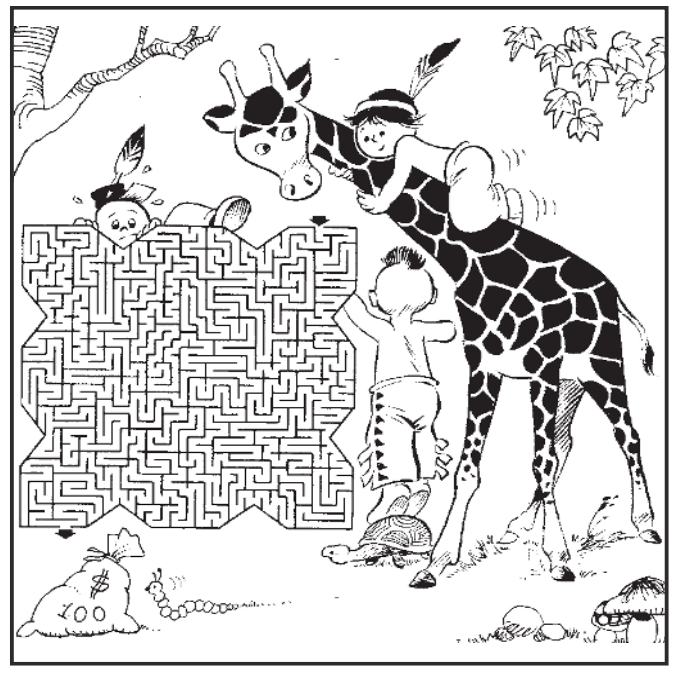

Wskaż małemu Indianinowi bezkolizyjną drogę do worka z pieniędzmi, aby jak najszybciej mógł je odnaleźć.

4. CO BRAKUJE ?

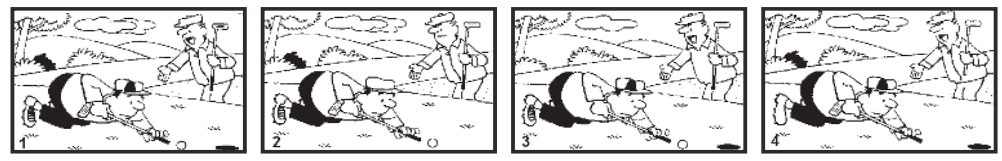

Na rysunkach 2, 3, 4 brakują po 4 drobne szczegóły, które znajdują się na oryginale (rys. 1). Znajdź te brakujące rzeczy.

5. ALGEBRAF

Wiedząc, że jednakowym symbolom odpowiadają jednakowe cyfry, a różnym symbolom - różne cyfry, należy odtworzyć działania matematyczne. W zadaniu nie występują cyfry: 3, 5, 7. W rozwiązaniu wystarczy podać dolne dodawanie.

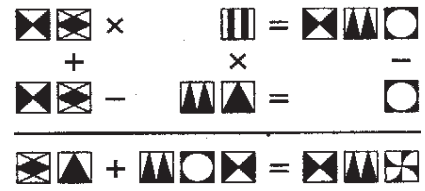

6. ANAGRAM

Choć natarłem jej _ _ _ _ / ,
_ _ _ _ butna dalej,
ciągle pełna _ _ _ _ _ _ _ _
i nie boi się wcale.

7. DZIWNY RYSUNEK

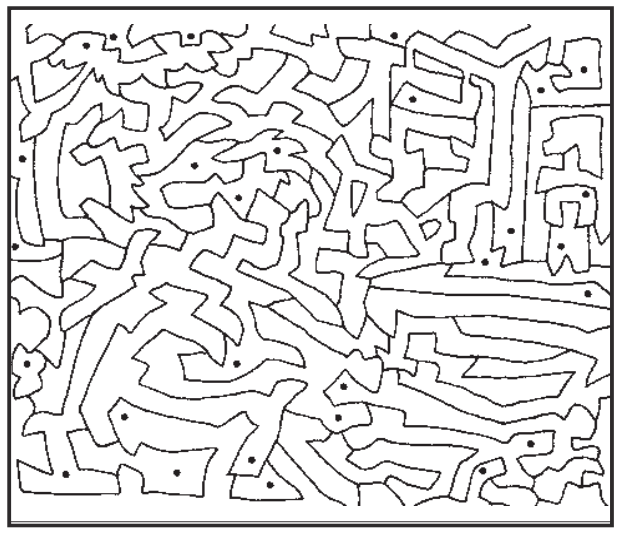

Aby dowiedzieć się co ukrywa ten tajemniczy rysunek, należy zamalować wszystkie pola z kropkami.

8. KRZYŻÓWKA

POZIOMO: 3) żywa forsa, **7)** środek transportu Tarzana, **8)** kształty kobiety, **9)** gapi się na malowane wrota, **10)** wataha wilków, **12)** sylwetka, **15)** zagrzewa do boju ulubioną drużynę, **17)** przychodzi na stadion, aby rozrabiać, **19)** inka, **20)** spisek, **21)** karzeł, **22)** gloryfikacja, **24)** ze współczuciem o Burku, **25)** co ma piernik do niego, **29)** fruwa z kwiatka na kwiatek, **31)** słowicze pienia, **32)** potocznie: dostęp do osoby wpływowej, **33)** skóra cielęca używana na wierzchy obuwia, **34)** baza turystyczna przy szlaku wodnym.

PIONOWO: 1) w nim serce, **2)** naczynie dla ufoludka, **3)** opowieść harcerska, **4)** gruczoł trawienny wydzielający insulinę, **5)** nisza, **6)** zawiadomienie o nadejściu przesyłki, **11)** szła do laseczka, **13)** przytułek dla bezpańskich psów, **14)** amulet, **16)** zbierał opłaty za prąd, **18)** kiść, **23)** Michał, aktor, **26)** satelitarna na dachu, **27)** „Pocałunek" Auguste'a Rodina, **28)** rodzaj gry w karty, **29)** mógł wszystko przemieniać w złoto, **30)** las syberyjski.

Litery z pól zaznaczonych czytane kolejno rzędami, utworzą rozwiązanie.

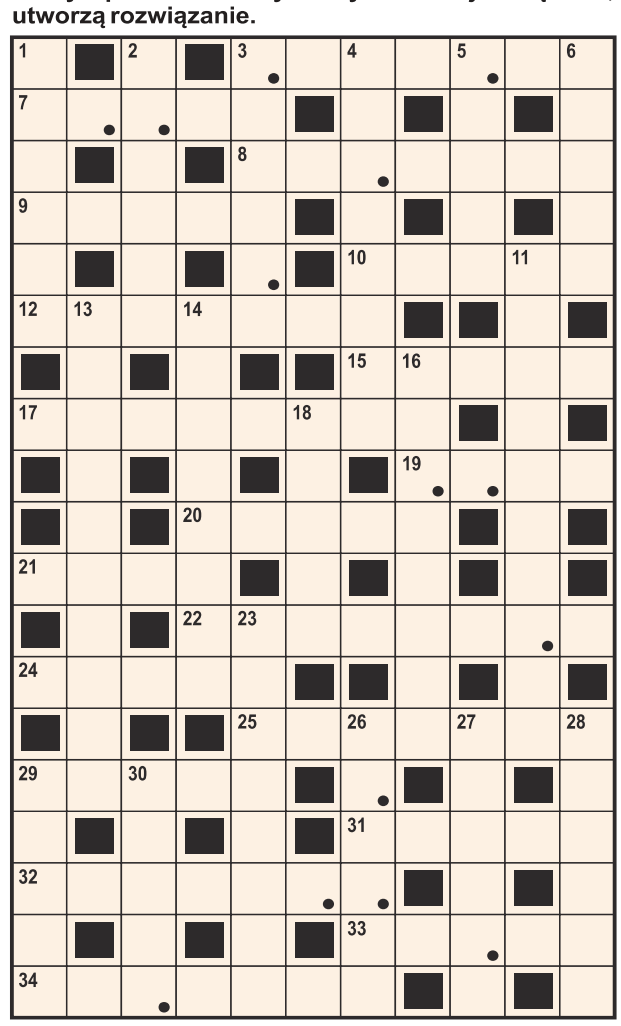

9. WIRÓWKA OBRAZKOWA

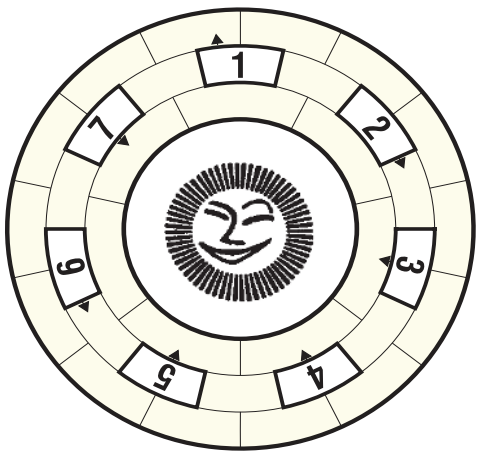

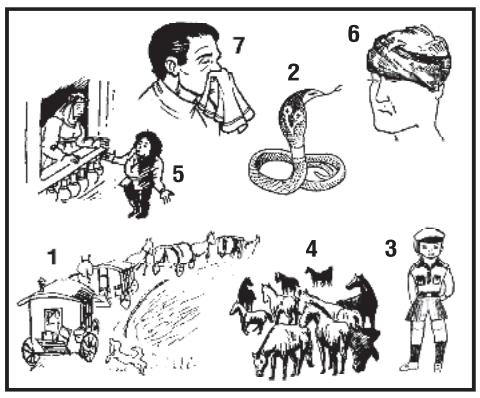

Wpisz do diagramu prawoskrętnie wszystkie nazwy rysunków tak, aby bezbłędnie powstało rozwiązanie zadania.

10. POŁĄCZ PUNKTY

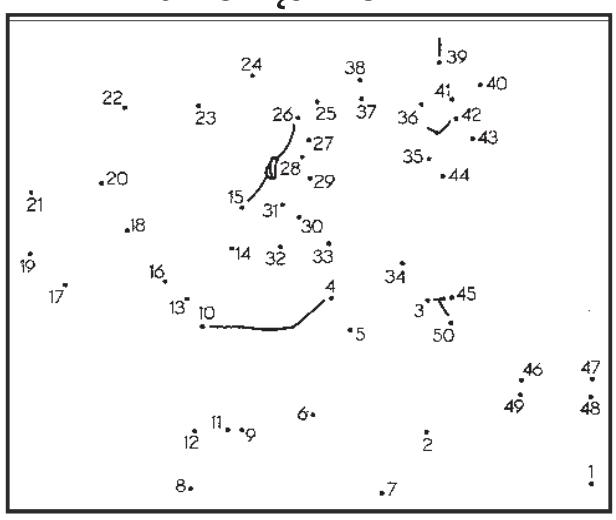

Połącz dokładnie liniami prostymi wszystkie punkty od 1 do 50 i napisz, co tobie się ukazało.

ROZRYWKOWE TO i OWO
KUPON - 213

W NASTĘPNYM NUMERZE M. IN. „WSPÓLNE ELEMENTY"

eprasa.pl cbedd8bdea

Wójt Gminy Winnica

informuje, że na tablicy ogłoszeń w siedzibie Urzędu Gminy w Winnicy ul. Pułtuska 25, w okresie 21 dni, licząc od dnia 08.10.2020r. będzie wywieszony wykaz o przeznaczeniu do sprzedaży nieruchomości oznaczonych nr ewid. 86/2, 86/4, 86/5, 86/10, 172/1, 172/2, 172/3 i 172/8 położonych w miejscowości Smogorzewo Włościańskie gmina Winnica.

Wójt Gminy Winnica
mgr Robert Wróblewski

Nasielsk dn. 02.10.2020 r.

AB.F.6740.134.2020

OBWIESZCZENIE
STAROSTY NOWODWORSKIEGO

Na podstawie art. 11f ust. 3 ustawy z dnia 10 kwietnia 2003 r. - o szczególnych zasadach przygotowania i realizacji inwestycji w zakresie dróg publicznych (Dz. U. 2020 r. poz. 1363 ze zm.) **zawiadamiam, że na wniosek Burmistrza Nasielska ul. Elektronowa 3, 05-190 Nasielsk w dniu 02.10.2020 r. została wydana decyzja nr 194/2020 o zezwoleniu na realizację inwestycji drogowej polegającej na budowie drogi gminnej na odcinku od ul. Warszawskiej przy sklepie Biedronka do ul . Elektronowej przy budynku Urzędu Miejskiego w Nasielsku na działkach ewidencyjnych lub ich częściach:**

- działki pod inwestycję drogową:

obręb 0001 Miasto Nasielsk

dz. nr ew. **1355/3**, **1354/12**, 1355/4* (**1355/5**, 1355/6), 2595/3* (**2595/26**, 2595/27),2595/2* (**2595/24**, 2595/25), 2595/6* (**2595/30**, 2595/31), 2595/19* (**2595/38**, 2595/39), 2595/22* (**2595/40**, 2595/41), 2595/23* (**2595/42**, 2595/43), 2595/4* (**2595/28**, 2595/29), 2595/15* (**2595/34**, 2595/35), 2595/16* (**2595/36**, 2595/37), 2595/10* (**2595/32**, 2595/33), 1336/6* (**1336/10**, 1336/11), 1336/7* (**1336/8**, 1336/9), 1337/4* (**1337/6**, 1337/7).
(*działka podlegająca podziałowi - w nawiasach wyszczególniono działki po podziale; **pogrubionym drukiem** zaznaczono działki do przejęcia pod inwestycję drogową);

- działki podlegające ograniczeniu w korzystaniu w związku z koniecznością przebudowy innych dróg publicznych:

obręb 0001 Miasto Nasielsk

dz. nr ew. 937/1, 1337/5.

- działki podlegające ograniczeniu w korzystaniu przeznaczone pod budowę i przebudowę zjazdów i chodnika:

obręb 0001 Miasto Nasielsk

dz. nr ew. 2595/31, 2595/39, 2595/29, 2595/41, 2595/43.

- działki podlegające ograniczeniu w korzystaniu w związku z koniecznością rozbiórki istniejących budynków:

obręb 0001 Miasto Nasielsk

dz. nr ew. 2595/35, 2595/37.

Stronami postępowania w sprawie są wnioskodawca, dotychczasowi właściciele oraz użytkownicy wieczyści nieruchomości objęci wnioskiem.

Od decyzji stronie przysługuje prawo do wniesienia odwołania do Wojewody Mazowieckiego, za pośrednictwem Starosty Powiatu Nowodworskiego. Zgodnie z art. 49 ustawy – Kodeksu postępowania administracyjnego (Dz. U. 2018 r. poz. 2096 ze zm.) - doręczenie uważa się za dokonane po upływie czternastu dni od dnia publicznego ogłoszenia. Termin na złożenie odwołania wynosi 14 dni od dnia doręczenia decyzji. Publiczne ogłoszenie następuje w Starostwie Powiatowym w Nowym Dworze Mazowieckim, w Urzędzie Miejskim w Nasielsku, w urzędowych publikatorach teleinformatycznych – Biuletynie Informacji Publicznej w/w urzędów, a także w Tygodniku Nowodworskim.

Z treścią decyzji można zapoznać się w Wydziale Architektury i Budownictwa w Starostwie Powiatowym w Nowym Dworze Mazowieckim Filia w Nasielsku (ul. Elektronowa 3, 05-190 Nasielsk, pokój 17, w godzinach: poniedziałek. 8.00-17.00, wtorek- czwartek 8.00-16.00, piątek 8.00-15.00 przy czym środa jest dniem wewnętrznym bez przyjęć interesantów).

STAROSTA NOWODWORSKI
Krzysztof Kapusta

PRACA

dam pracę

AAAAAA Zatrudnimy wykwalifikowanych stolarzy, wysokie zarobki, zus.

504 017 573
LEG 50999

Do remontów 782811816
LEG 51608

Elektryk-hydraulik-monter klimatyzacji-magazynier-mechanik-automatyk serwisant chłodnictwa-atrakcyjne wynagrodzenie 664 473 560
LEG 51539

Fryzjera(kę) z doświadczeniem 2500 netto Legionowo 604275131
LEG 51602

Hurtownia Mat.Budowlanych zatrudni magazyniera. Lokalizacja:Michałów Reginów, umowa o pracę. tel. 795-573-035 faktury@neotherm.pl
LEG 51622

Magazynier. Atrakcyjne wynagrodzenie 664473560
LEG 51540

Młodego mężczyznę do przyuczenia 664 473 560
LEG 51538

W gospodarstwie, z zamieszkaniem. Od 1.11 608894442
LEG 51625

AUTO-MOTO

sprzedam

Fort transit 95r. 606625910
LEG 51631

KupieKażdeAutoSkuterMotorDostawczyPickupNajlepszeCenySzybkaWycenaNatychmiastowyOdbiór ZaświadczeniaDoKasacjiPomagamyWeWszystkich Sytuacjach Związanymi Z Autami Masz Coś to DzwońPomagamy z Polisami Oc Czynne 24H na dobe 502964469 lukas_farba@op.pl
LEG 51044

Skup aut, płatne gotówką, każdy stan, odbiór lawetą 507004316
LEG 51413

usługi i akcesoria

Auto naprawa: mechanika, geometria, części, wyważanie kół, klimatyzacja. Jabłonna. 605 94 91 91, 22/ 782 49 10
LEG 50959

EDUKACJA

korepetycje

Doświadczony naucz matemat. podst. ponadpodst.- skutecznie, 506710424
LEG 51521

ZDROWIE

przychodnie

ULTRAMEDICA CENTRUM ZDROWIA KOBIETY
- ginekologia kompleksowo, prowadzenie ciąży USG 3D/4D
- ortopeda dziecięcy i dla dorosłych
- proktolog, również zabiegi
- dietetyk klliniczny,
ul.Sienkiewicza 10, tel. 518 447 748
www.umedica.pl
LEG 51037

lekarze

Dr. n.med. pediatra - neonatolog Maria Gudyka-Piórkowska L-wo, Sienkiewicza 30, 601593502, 22 784 14 18
LEG 51083

Dr n.med Robert Piórkowski Gabinet ginekologiczny L-wo ul. Husarska 9 blok 107, 22 7841418, 601 391 910
LEG 51082

GABINET ENDOKRYNOLOGICZNO GINEKOLOGICZNY
dr nauk med. Tadeusz Podsiadłowski
L-wo ul.Zegrzyńska 11 A pon.- pt - całodobowo, leczenie trądziku
784 81 98, 602 272 345
LEG 51038

SPORT i URODA

TURYSTYKA

Biuro podróży Wiesława Nawrot Najlepsze oferty, first minute i last minute, bilety tanich linii lotniczych, bilety autokarowe. NDMaz., ul. Przejazd 5, tel. 227754333, turystyka@vip-nawrot.pl, www.vip-nawrot.pl
NDM 51453

USŁUGI

remont i budowa

A dachy papa obróbki 503083572
LEG 51511

Cyklina bez. układanie 504957222
LEG 51634

Cykl. bez.pył.ukł. dośw. 602 523 096
LEG 51604

Docieplenia 508-074-201
LEG 50958

Elektryka inst.awarie 605401964
LEG 50942

Glazura remonty 602670035
NDM 51591

HYDRAULIK 512 121 552
PUL 51052

Malowanie-tapetowanie-remonty osobiście-solidnie 694065757
LEG 51550

ogrodnicze

Wycinka drzew metodą alpinistyczną
- sekcyjna wycinka drzew
- przycinanie, prześwietlanie koron drzew
- usuwanie martwych drzew, gałęzi, konarów
- usługi rębakiem, zrębkowanie gałęzi oraz wywóz urobku
Z PODNOŚNIKA,
MIEJSCA TRUDNO DOSTĘPNE,
PROFESJONALNIE
698-991-470
LEG 50825

transport

ASEN-PSP
Wywóz nieczystości płynnych
508 604 643
PUL 50916

naprawy

Komputery - dojazd, sprzedaż, skup używanych, nowe składane 513820998
LEG 51520

finanse i prawo

BIURO RACHUNKOWE Anna Święcka Prowadzenie Ksiąg Rachunkowych, Ksiąg Podatkowych, VAT, ZUS, Reprezentacja w US i ZUS, Wyprowadzenie zaległości podatkowych. tel:227743594, kom:605859559, e-mail:a.swiecka@wp.pl
LEG 50855

Kompleksowe ubezpieczenia: komunikacyjne, majątkowe, na życie, turystyczne. Ubezpieczenia Wiesława Nawrot, NDMaz., ul. Przejazd 5, tel. 664416376, 227754333, ubezpieczenia@vip-nawrot.pl, www.vip-nawrot.pl
NDM 51454

inne

Anteny, usługi RTV, domofony, wideofony, alarmy. 608630582
LEG 51320

BIZNES

Dywany-Wykładziny-Chodniki Kacice11A k/Pułtuska 23/692 58 49
PUL 50993

NIERUCHOMOŚCI

sprzedam mieszkanie

Bezpośrednio sprzedam mieszkanie NDM 46m Pólko 695610484
NDM 51645

Sprzedam za 64 tys. zł w Pułtusku blisko centrum mieszkanie 32m2 jednopokojowe, łatwe do przebudowania na dwupokojowe. Ewentualnie plus garaż. 507 355 097
PUL 51633

sprzedam działkę

Budowlana 2000m2 Wieliszew wśród nowo pobudowanych domów, pięknie położona 664710210
LEG 51636

Olszewnica Stara około 1000m2 185zł/m2 do negocjacji 501833362
LEG 51610

Poszukuję pilnie do kupienia lub dzierżawy niewielkiej działki do 300 m2 w okolicach Modlina Nowego lub Pomiechówka. Tel. 500-730728
NDM 51637

kupię nieruchomość

Kupię siedlisko 609685391
LEG 51529

Kupię ziemię rolną lub gospodarstwo 669859904
LEG 51528

do wynajęcia

Chotomów M-40 i 60m2 690391165
LEG 51624

Lokal usługowy-90 mkw.,parter,ul. Jagiellońska, L-wo 509 733 270
LEG 51605

L-wo M4 664710210
LEG 51635

L-wo pokój z kuchnią 31m2 513661223
LEG 51632

ROLNICTWO

sprzedam

Pług 3 i 5 skibowy, siewnik, kultywator, agregat ścierniskowy, opryskiwacz, rozsiewacz do nawozów 2 talerze 23/691 09 46
PUL 51638

inne

Dotacje PROW 2014-2020. „Rozpoczęcie oraz rozwój pozarolniczej działalności gospodarczej ". Nabór wniosków do 30 listopada dla rolników, domowników w KRUS na założenie firmy . Bezzwrotna dotacja od 150 do 250 tys. zł. W listopadzie nabór na Rozwój Usług Rolniczych (dotacja 500 tys. zł). Wypełnianie wniosków, dojazd do rolników. tel. 795-931-529
LEG 51644

Kupię każdy ciągnik rolniczy/kombajn, gotówka 507004316
LEG 51414

eprasa.pl cbedd8bdea

ZGŁASZANIE AWARII I USZKODZEŃ ORAZ BIEŻĄCE INFORMACJE O AWARIACH I PRACACH PLANOWYCH

TEL. 991

PGE Dystrybucja S.A Oddział Warszawa RE Legionowo
zawiadamia, że planowana jest przerwa w dostawie energii elektrycznej dla odbiorców zamieszkałych:

POWIAT LEGIONOWSKI

Data	gmina, miejscowość nazwy i zakres numerowy ulic	Numery i nazwy stacji	Wyłączenia w godzinach
20.10.2020	Góra ul. Dworcowa od nr 1 do 38 ul. Pałacowa ul. Poprzeczna ul. Rzeczna	04A0034 (JANÓWEK FIORD), 04-1135 (GÓRA PRZEPOMPOWANIA), 04-0565 (GÓRA PAN 2), 04-0293 (GÓRA 1), 04-0564 (GÓRA PAN 3), 04-0782 (GÓRA PAN 1 PGR)	08:30-12:30
21.10.2020	Jachranka numery 5, 5A, 6H, 10E, 10G, 10F, 11C, 48E, 49, 50, 56, 70-88A, 94A, 102B, 103A, 105E, 109, 110, 119B, 121A ul. Gajowa 4, 6, 9, 10, 11, 13, 15, 19, 21, 23 ul. Maciejki 1-22 ul. Nad Zalewem 2, 4 ul. Polnego Wiatru ul. Wczasowa ul. Widokowa ul. Zegrzyńska 3, 5, 9, 10, 11, 13A, 15, 15A, 17, 18, 18A, 18D, 20, 22, 23, 25, 26, 30, 31, 34A, 35, 37, 42, 43, 46, 50, 50A, 54 Skubianka numery od 1 do 42 ul. Baśniowa ul. Korzenna ul. Rusałki ul. Zegrzyńska 21, 33, 41, 54A, 55L, 68, 80, 84, 118, 120, 122, 124, 126A, 126B	04A-BANK (BANK S.A.), 04-1082 (JACHRANKA OŚR. GUS), 04-0742 (JACHRANKA PRACA KOBIET), 04-0459 (SKUBIANKA FLORCZYKOWSKI), 04-0899 (SKUBIANKA GÓRKA), 04-1018 (SKUBIANKA DZIAŁKI), 04-0355 (JACHRANKA POLIGRAFIA), 04-0728 (JACHRANKA OŚ. RTV), 04-0440 (JACHRANKA STARA), 04-0438 (SKUBIANKA 1)	09:00-11:00

Przerwy w dostawie energii elektrycznej spowodowane są koniecznością przeprowadzenia prac konserwacyjnych na urządzeniach energetycznych, za niedogodności przepraszamy

SPÓŁDZIELNIA MIESZKANIOWA
LOKATORSKO – WŁASNOŚCIOWA „DĄŻNOŚĆ"
W NOWYM DWORZE MAZOWIECKIM UL. BOH. MODLINA 28

ogłasza drugi przetarg nieograniczony na wykonanie

ułożenia terakoty na klatkach i odmalowanie ścian i sufitów przy ul. Modlińskiej 3 w Nowym Dworze Mazowieckim.

IV. Zakres robót:

Szczegółowe informacje dostępne są na stronie internetowej www.smlw-daznosc.pl

P.P.H.U. EKO-INVEST

NIERUCHOMOŚCI

NA SPRZEDAŻ

MIESZKANIA

Pułtusk/os. 1000-lecia – 46,3 m2, 2 pokoje, II piętro – 162 050 pln
Warszawa, ul.Grochowska – 52,7 m2, 3 pokoje – 421 000 pln
Pułtusk, ul. Rynek – 62,8 m2, 3 pokoje, I piętro – 199 000 pln
Pułtusk, al.1000-lecia – 75 m2, 4 pokoje, IV piętro z balkonem – 280 000 pln
Pułtusk, ul. Traugutta – 122 m2, 4 pokoje, III piętro z balkonem – 500 000 pln

DOMY

Pułtusk – 130 m2/1000m2 – 399 000 pln
Pułtusk/Popławy – 200 m2/775m2 – 420 000 pln
Pułtusk/Popławy – 120 m2/2921m2 – 450 000 pln
Gnojno – 66 m2/3600 m2 – 195 000 pln
Pokrzywnica/Gzowo – 116m2/1502m2 – 435 000 pln
Pułtusk/okolice – 168 m2/942m2 – 399 000 pln
Winnica – 270m2/2100 m2 – 520 000 pln
Skaszewo Włościańskie gm.Gzy – 230 m2/4400 m2 – 480 000 pln
Winnica/Rębkowo – 270m2/3300 m2 – 420 000 pln
Pułtusk/Kacice – 120m2/825 m2 – 300 000 pln
Różan/Załuzie – 171m2/2254 m2 – 295 000 pln

DZIAŁKI

Pułtusk/Popławy – 33096 m2 przy Narwi –992 880 pln
Pułtusk/okolice – 11000 m2 przy Narwi – 1 100 000 pln
Pułtusk – 6000 m2 – 660 000 pln
Pułtusk/Popławy – 651 m2 – 65 100 pln
Pułtusk/Popławy – 1538 m2 – 150 000 pln
Pułtusk/Popławy – 1235 m2 – 75 000 pln
Pułtusk/Kleszewo przy Narwi – 6 0000 m2 – 999 000 pln

SUPER OKAZJA – Pułtusk – działka z PnB pod budynek wielorodzinny – 1736 m², pow. użytkowa 1402,62 m² – 653 000 pln

Poszukujemy do szybkiej sprzedaży mieszkań w Pułtusku 1, 2 i 3 pokojowych, parter, I piętro

Pułtusk, ul.Rynek 16, I piętro
502 587 830, 509 075 121
e-mail: romanski42@interia.pl

ZAPRASZAMY NA NASZĄ STRONĘ INTERNETOWĄ:
www.ekoinvest.nieruchomosci.pl

WSPIERAJ POLSKICH PRZEDSIEBIORCÓW

SławMar Mebel Styl s.c.

Możliwość wykonywanych przez nas usług pozwala nam usprawnić proces wykończenia domu czy mieszkania w meble wszelkiego rodzaju, co pozwoli Państwu zaoszczędzić wiele czasu.

W ZAKRES NASZYCH PRAC WCHODZĄ:

- SZAFY I GARDEROBY,
- MEBLE KUCHENNE - WRAZ Z WSZELKIEGO RODZAJU BLATAMI KUCHENNYMI,
- MEBLE ŁAZIENKOWE - TAKŻE W POŁĄCZENIU Z GRANITEM,
- RECEPCJE ORAZ MEBLE BIUROWE,
- MEBLE NOWOCZESNE I STYLIZOWANE
  - BIBLIOTEKI, BIURKA, STOŁY,
- REGAŁY WOLNOSTOJĄCE, KOMODY ITP.,
- DRZWI WEWNĘTRZNE,

SŁAWMAR MEBEL STYL S.C.
05-110 Jabłonna, ul. Szkolna 42 a
tel.: 504 017 573, 504 017 574
e-mail: mmowinski96@gmail.com, slawomir.parzonko@gmail.com

Nasz park maszyn oraz wieloletnie doświadczenie pozwala wykonać nam każdy rodzaj mebla więc chętnie podejmiemy się wykonać nietypowe i trudne zlecenia.

WWW.SLAWMAR.COM.PL

eprasa.pl cbedd8bdea

MOTOKLINIKA
mgr inż. Zbigniew Książek
MECHANIKA I ELEKTRYKA SAMOCHODOWA
WSZYSTKICH MAREK
Legionowo, Ul. Wrzosowa 11a
tel. 22 784 44 50, 504 688 558
www.motoklinika.auto.pl

Zakład Usług Komunalno-Socjalnych
ODPADY BIO
• trawa, liście, gałęzie
• 1 worek 120 l. do 10 zł
ODPADY BUDOWLANE
zuks.pacewicz@wp.pl

SZPITAL mediq
PORADNIE SPECJALISTYCZNE
Józefa Piłsudskiego 20
05-120 Legionowo
22 774 26 40
www.mediq.pl

WYPOŻYCZALNIA SPRZĘTU BUDOWLANEGO I ELEKTRONARZĘDZI
RUSZTOWANIA
ZAGĘSZCZARKI
MŁOTY WYBURZENIOWE
CYKLINIARKI i INNE
05-120 Legionowo, ul. Bolesława Chrobrego 49c
tel. (022) 784 50 88

INTER CARS
Filia Legionowo
ul. Zegrzyńska 4
tel.: 22 767 53 80
tel.: 22 767 53 89
INTERCARS.COM.PL

AUTO NAPRAWA
• MECHANIKA • GEOMETRIA • CZĘŚCI
• WYWAŻANIE KÓŁ • KLIMATYZACJA
Adam Szczypkowski
05-110 JABŁONNA ul. WYGONOWA 1
pn. - pt.: 8-00 - 17-00
605 94 91 91
022 782 49 10

ZWIERZĘTA

na 4 łapy

Okocim to 1,5-roczny średniej wielkości pies (21 kg) znaleziony na terenie Legionowa. Pełen pozytywnej energii chłopak kocha pieszczoty i towarzystwo człowieka. Ładnie chodzi na smyczy, choć zdarza mu się mocniej pociągnąć. Okocim tęskni i czeka na swojego opiekuna. Tel: 795 845 242 fundacjapsom.pl
NDM 51639

Owsianek to 4-miesięczny czarno–biały kotek znaleziony na terenie gminy Otwock. Leczony był z kociego kataru, teraz czuje się już dobrze. Chłopak oswoił się z człowiekiem, lubi delikatne pieszczoty. Ten wrażliwy kociak poleca się na śniadania i nie tylko. Tel: 795 845 242 fundacjapsom.pl
NDM 51642

Polo to 9-miesięczny średniej wielkości (23 kg) owczarkowaty młodziak znaleziony 13.10.2020 w Markach przy ul. Piłsudskiego. Pies ma uraz tylnej łapki (opieka weterynarza). Chłopak mocno lgnie do człowieka, jest sympatyczny, kocha pieszczoty, nie za dobrze radzi sobie jeszcze na smyczy. Kto zgubił takiego psiaka? Tel: 795 845 242 fundacjapsom.pl
NDM 51640

Zalotka to niebywale piękna czarno–biała dwu-latka, znaleziona na terenie gminy Wieliszew. Kotka lgnie do człowieka, dopomina się pieszczot i bardzo tęskni. WŁAŚCICIELU, GDZIE JESTEŚ? Tel: 795 845 242 fundacjapsom.pl
NDM 51641

UROCZYSTOŚCI

organizacja imprez

RESTAURACJA LEGIONOWSKA

RESTAURACJA LEGIONOWSKA; chrzciny, komunie, stypy, urodziny, uroczyste obiady, romantyczne kolacje, catering. Tel. 505-360-809, www.legionowska.pl
LEG 51247

SPRZĘT IT

MATRYMONIALNE

KOMUNIKATY

RÓŻNE

ELEKTRO el INSTAL
tel.: 22 766 12 18
22 782 41 31
HURTOWNIA ELEKTRYCZNA
ELEKTROINSTAL JABŁONNA
HURT-DETAL
KABLE,PRZEWODY,OŚWIETLENIE
TEL.22/7824131
LEG 51338

Pałac w Jabłonnie
Chrzciny
PAŁAC W JABŁONNIE #POCZUJNASZAHISTORIE
• UROCZYSTA ATMOSFERA
• ZNAKOMITA KUCHNIA
• PIĘKNE ZDJĘCIA W PAŁACOWYCH WNĘTRZACH
• BEZPŁATNY PARKING
info@palacjablonna.pan.pl
tel.: 22 774 48 62

OGŁOSZENIA DROBNE
do bieżącego numeru przyjmujemy
DO PONIEDZIAŁKU
do godziny 12:00.

DRUK CYFROWY
ul. RYNEK 2
LEGIONOWO
tel. 22 784 90 55
e-mail: wtio@tio.com.pl
WYDAWNICTWO tio

FOTO -TANIO- VIDEO
www.foto-legionowo.pl

OGŁOSZENIA DROBNE
można nadać na stronie
www.nadajdrobne.pl

Słodkie Marzenia
Pracownia tortów artystycznych
Sylwia Szajter-Ziółek
ul.Polna 37A
05-124 Skrzeszew
tel.515 135 884
Więcej zdjęć na
www.slodkiemarzenia.com
Torty malowane, przestrzenne
z ręcznie robionymi figurkami.
Ciasto tylko z najlepszej jakości składników!
III miejsce w Mistrzostwach Europy w Dekoracji Tortów !

eprasa.pl cbedd8bdea

eprasa.pl cbedd8bdea

17 października - Międzynarodowy Dzień Walki z Ubóstwem

W 2019 r. w województwie mazowieckim odnotowano poprawę sytuacji materialnej gospodarstw domowych, co znalazło odzwierciedlenie w spadku zasięgu trzech rodzajów ubóstwa: skrajnego, relatywnego i ustawowego. Zauważalna pozostawała różnica poziomu życia między aglomeracją warszawską i pozostałą częścią województwa.

W porównaniu z 2018 r. zasięg ubóstwa skrajnego wśród mieszkańców województwa mazowieckiego spadł z 4,3% do 3,7%, zaś ubóstwa relatywnego z 12,2% do 10,2%. Ubóstwa ustawowego doświadczało 6,9% osób w gospodarstwach domowych i była to wartość o 2,2 p. proc. niższa niż w roku poprzednim. Jeśli jednak w wyliczeniach uwzględnimy województwo bez regionu stołecznego, to wskaźniki te przyjmują wartości wyższe. Rozbieżność taka wynika z dużych dysproporcji pomiędzy warunkami życia mieszkańców aglomeracji warszawskiej i reszty województwa.

Zaobserwowany w 2019 r. spadek zasięgu ubóstwa ekonomicznego miał miejsce w sytuacji równoczesnego wzrostu poziomu przeciętnych dochodów i wydatków gospodarstw domowych. Było to obserwowane zarówno w ujęciu nominalnym, jak i realnym – czyli uwzględniającym zmiany poziomu cen towarów i usług konsumpcyjnych.

Świadczenia w formie niepieniężnej przyznano na Mazowszu 77,8 tys. osób (w 2018 – 82,6 tys.). Najczęściej chodziło o codzienny gorący posiłek (56,7 tys. osób), a ponadto usługi opiekuńcze obejmujące zaspokajanie codziennych potrzeb życiowych (15,1 tys. osób) oraz zapewnienie schronienia w noclegowniach, schroniskach i domach dla bezdomnych (2,8 tys. osób).

Jak wyglądała subiektywna ocena sytuacji materialnej gospodarstw domowych na Mazowszu? W 2019 r. jako „dobrą" swoją sytuację materialną określiło 29% gospodarstw domowych, 23% jako „raczej dobrą", a „przeciętną" 42% gospodarstw. Negatywne opinie były mniej liczne: w „raczej złej" sytuacji znajdowało się 5% mazowieckich gospodarstw domowych, zaś w „złej" 2%.

Obchodzony 17 października Międzynarodowy Dzień Walki z Ubóstwem został ustanowiony w 1992 r. przez Zgromadzenie Ogólne ONZ. Jego celem jest uświadamianie opinii publicznej na całym świecie o problemie ubóstwa i konieczności jego zwalczania.

17 października
Międzynarodowy Dzień Walki z Ubóstwem

Dane dla województwa mazowieckiego za 2019 r.

warszawa.stat.gov.pl
@Warszawa_STAT

Zasięg ubóstwa ekonomicznego

Granice ubóstwa: dla gospodarstwa 1-osobowego	dla gospodarstwa 4-osobowego	% osób w gospodarstwach domowych o wydatkach poniżej przyjętej granicy ubóstwa		
614 zł	1658 zł	ubóstwo skrajne	3,7% ↓ 0,6 p. proc.	7,2% ↓ 0,1 p. proc.
701 zł	2112 zł	ubóstwo ustawowe	6,9% ↓ 2,2 p. proc.	12,2% ↓ 2,5 p. proc.
858 zł	2317 zł	ubóstwo relatywne	10,2% ↓ 2,0 p. proc.	17,7% ↓ 1,8 p. proc.

U w a g a. Poziom granic w IV kwartale 2019 r. Województwo mazowieckie Województwo mazowieckie bez regionu stołecznego

Osoby, którym decyzją[a] przyznano niepieniężne świadczenia pomocy społecznej

Posiłek	Usługi opiekuńcze	Schronienie	Pozostałe świadczenia
56,7 tys.	15,1 tys.	2,8 tys.	3,1 tys.
↓ 10,9%	↑ 4,9%	↑ 148,4%	↓ 9,0%

a Decyzja zlokalizowanych na terenie województwa ośrodków pomocy społecznej i powiatowych centrów pomocy rodzinie.

Subiektywna ocena sytuacji materialnej gospodarstw domowych

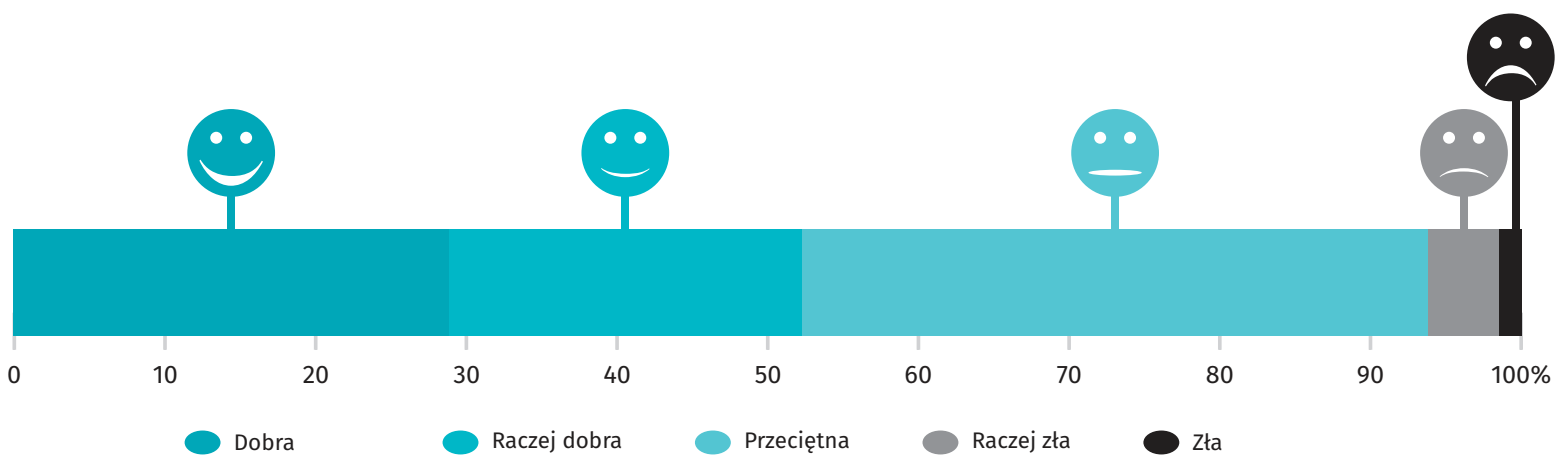

Ź r ó d ł o: Badanie Spójności Społecznej.

↑↓ wzrost/spadek w stosunku do 2018 r.

Oceń opracowanie

Przy publikowaniu danych US prosimy o podanie źródła.

eprasa.pl cbedd8bdea

TELEFON INTERWENCYJNY: 22 784 92 01, toiowo@toiowo.eu

CHOTOMÓW

Zupełnie sama wśród dzikiej zwierzyny

Ola Zejdler mieszkanka Chotomowa w 180 dni przebyła trasę wzdłuż zachodniego wybrzeża USA w kierunku granicy z Kanadą. W trakcie swojej wędrówki przebyła pieszo 4270 km. Teraz zgodziła się z nami porozmawiać o swojej trasie, pomyśle na wyprawę i dalszych planach

To i Owo: W pierwszej połowie września wróciła Pani z pieszej wędrówki po Stanach Zjednoczonych. Skąd w ogóle pomysł na wyprawę?

Ola Zejdler: Nieco mało oryginalnie, ale po raz pierwszy usłyszałam o istnieniu szlaku Pacific Crest Trail (PCT) w trakcie oglądania filmu pt. „Dzika droga", opowiadającym o losach Amerykanki Cheryl Strayed, która przemierzyła jego część - ok 1000 mil (1600 km) w latach `90. Z początku pomysł wydał mi się zdecydowanie abstrakcyjny, lecz byłam pod wrażeniem ludzi żyjących w Ameryce, którzy mają takie możliwości zarówno jeśli chodzi o przestrzeń i dzicz, w którą mogą uciec. Pomysł wydawał się abstrakcyjny również ze względu na koszty i możliwość wpasowania takiej długiej wyprawy w swój życiorys. Pomysł dojrzewał w mojej głowie przez parę dobrych lat. Często łapałam się na wertowaniu internetu pod kątem zdjęć i dodatkowych informacji na temat szlaku, aż w końcu zdałam sobie sprawę, że z moim przygotowaniem fizycznym i sportowym stylem życia jest to dla mnie do zrobienia.

TiO: Rozumiem, że przed taką wyprawą trzeba się do niej przygotować. Ile trwały przygotowania?

OZ: Decyzję o podjęciu wyzwania podjęłam pod koniec 2018 roku przeznaczając kolejne 12 miesięcy na trening, zebranie sprzętu, oraz dopięcie formalności, w tym uzyskanie wizy oraz odpowiednich pozwoleń na przejście szlaku PCT. Przygotowania są bardzo istotne na wielu płaszczyznach. Przede wszystkim od strony fizycznej. Dla mnie nie była to pierwsza wyprawa w góry. Tak naprawdę od małego jeździłam z rodzicami na mniejsze i większe górskie wędrówki (przeszliśmy wspólnie wszystkie polskie góry). W ostatnich latach wzięłam udział w wyprawach m.in. na najwyższy szczyt Europy, najwyższy szczyt Kaukazu - Elbrus (5642m), Kazbek (5034m), przeszłam Szwajcarską część szlaku Haute Route oraz Korsykańskie GR20. Zajęłam się też poważniej wspinaczką sportową i bieganiem (na koncie mam półmaratony, maraton i triatlon na dystansie olimpijskim). Także forma przed wyjazdem była, dbałam jedynie o jej utrzymanie i unikanie kontuzji. Mimo tego, że w świecie sportu jestem już od lat, wyprawa zweryfikowała moje możliwości wielokrotnie, udowadniając nie raz, iż szlak nie jest sobie byle spacerkiem przez park, a faktycznie potężnym wyzwaniem fizycznym - cały dystans to blisko 4300 km, a suma przewyższeń na szlaku to ok 400 km, czyli tak jakby 23 razy wejść z poziomu morza na Mount Everest i tyle samo razy z niego zejść do poziomu morza. Jeśli chodzi o przygotowania od strony sprzętowej – szukałam informacji głównie poprzez różnorakie poradniki, blogi i vlogi prowadzone przez osoby, które takie długodystansowe i szlaki już pokonały, a także poprzez wielokrotne wizyty w sklepach outdoorowych. Z uwagi na fakt, iż jestem wspinaczem, to przed wyjazdem miałam też możliwości przetestowania sprzętu w terenie, na wyjazdach wspinaczkowych.

TiO: Czas pandemii to chyba nie najlepszy czas na wyjazd?

OZ: W moim przypadku nie mogłam sobie wyobrazić lepszych okoliczności. Z natury jestem raczej introwertykiem i czas trekkingu chciałam spędzić w jak największym odosobnieniu, spędzając jak najwięcej czasu z samą sobą, poznając siebie samą. Pandemia spowodowała, że wiele osób, które planowały przejście tego szlaku, zrezygnowało w ostatniej chwili, lub też w przypadku Europejczyków po prostu nie miało jak dolecieć na miejsce startu. Dla mnie oznaczało to jedynie mniej osób spotykanych po drodze. Ponadto, jakby nie patrzeć, stosując najbardziej ekstremalną formę społecznej izolacji, byłam w 100% wolna, bezpieczna, z dala od osób zakażonych i spełniłam swoje marzenie.

TiO: Przychodzi dzień wyjazdu i jakie myśli pojawiają się w głowie?

OZ: W sumie tak naprawdę nie doczekałam się mojego planowego dnia wyjazdu. Pewnego dnia obudziłam się i usłyszałam, że granice USA zostaną zamknięte. W niecałe 24 h byłam już w podróży i przed północą 13 marca wylądowałam w San Francisco. Pandemia i decyzja rządu Stanów Zjednoczonych o zamknięciu granic dla Europejczyków z dniem 13 marca przyspieszyła nieco moje plany, ponieważ oryginalny termin wylotu był 16 marca. Już w drodze do USA pojawiało się wiele wątpliwości w mojej głowie, czy dobrą decyzję podjęłam. Ostatecznie bardzo się z niej cieszę, jednak na początku wiedziałam, że muszę jak najprędzej znaleźć się na szlaku. Do tego czasu nie miałam pewności, czy w ogóle będę miała możliwość dotrzeć na jego południowy kraniec.

TiO: Czy na szlaku miewała Pani chwilę zwątpienia? I czym były spowodowane?

OZ: Oczywiście, wielokrotnie. Będąc z własnymi myślami 24/7 trudno nie mieć momentów kryzysowych i wątpliwości. Zdarzały się dni, że nie nadążałam wycierać łez, nie miałam już siły dalej powłóczyć nogami, potykałam się o własne sznurówki z ciężkim plecakiem przygniatającym mnie do ziemi, buty i ubrania były mokre od deszczu i śniegu, zapachy na odcinkach do 11 dni bez prysznica nie dawały się już znieść, a zamrożone buty z rana dawały uczucie wbijanych gwoździ. Fizyczne zmęczenie bardzo często przekładało się na psychiczne, ale z każdym kryzysem stawałam się silniejsza, rozkoszowałam się każdym z tych małych doświadczeń, każdym krokiem i widokiem. Nauczyłam się cenić każdą chwilę, bo nic nie trwa wiecznie, i wracałam myślami do moich motywacji, które trzymały mnie w trekkingowym ciągu. Chwile zwątpienia pojawiły się również wtedy, gdy Kalifornię, Oregon i południowy Waszyngton trawiły pożary. Wiele odcinków szlaku PCT zostało zamkniętych z tego powodu. Na szczęście zarówno pożary i zamknięcia szlaku były na obszarach, które już minęłam. Tym niemniej niepewność, czy kolejny pożar nie powstanie przede mną i nie zamknie mi drogi do celu wyprawy, czyli do granicy z Kanadą gdzieś w tyle głowy się tliła.

TiO: Z jakimi niebezpieczeństwami miała Pani do czynienia?

OZ: Niebezpieczeństwa zrządziłam sobie sama, zwłaszcza przez złą logistykę w najbardziej ekstremalnych, najtrudniejszych technicznie górach High Sierra. O tym, że przechodzenie przez bardzo strome i wysokie przełęcze (ok 4000 m n.p.m.) nie jest zabawą przekonałam się bardzo szybko na własnej skórze. Niewiele brakowało, a musiałabym wzywać pomoc. Poza tym szlak jest pełen dzikiej zwierzyny. To jest jej dom, i należy mieć to na uwadze. Najbardziej przerażające chwile przeżyłam przy spotkaniach z wężami grzechotnikami. Choć z reguły dają o sobie znać z wyprzedzeniem, zdecydowanie budzą respekt, i bardzo często blokują szlak wygrzewając się na jego środku, tak, że aż strach przejść obok. Na szlaku widziałam również niedźwiedzie brunatne, niedźwiedzie czarne, ale poza przyspieszoną akcją mojego serca kończyły się wzajemnym przyglądaniem i rozejściem w pokoju.

TiO: Czy były jakieś utrudnienia spowodowane przez trwającą pandemię?

OZ: Z początku wśród hikerów panowała lekka panika. Nikt nie wiedział czego się spodziewać, i czy np. nie będziemy musieli opuścić szlaku. Poza ogromem nieprzyjemnych komentarzy w mediach społecznościowych, lokalne społeczności były bardzo pomocne i przyjaźnie nastawione - nie miałam problemu ze zrobieniem zapasów, praniem, czy też wzięciem wyczekiwanego prysznica. Także większych komplikacji nie doświadczyłam. Osoby przebywające na szlaku były w naturalnej kwarantannie i z tego punktu widzenia były bezpieczne dla lokalnych społeczności.

TiO: Z jakimi reakcjami się Pani spotkała przed i w trakcie podróży?

OZ: W początku internet był raczej nieprzychylnie nastawiony do osób idących szlakiem PCT. Nie miało to zupełnie odzwierciedlenia w środowisku, w którym się znajdowałam, jak również wśród lokalnych społeczności wiosek i miasteczek które mijałam na szlaku. Ponadto rodzina bardzo mnie wspierała i wierzyła w sukces mojej misji.

TiO: Przygotowania, przygotowaniami, ale taka wyprawa to również koszta. Jaki był koszt wyprawy? Sprzętu?

OZ: Faktycznie nie była to tania wyprawa. Ja szacowałam, że wyjazd wyniesie mnie ok 40tys i w tej kwocie się zamknęłam.

TiO: Czy w trakcie wyprawy zdarzyły się jakieś wypadki?

OZ: Tak, było ich na szczęście tylko kilka, a najpoważniejszy wydarzył się tuż przed długo wyczekiwaną granicą Kalifornia/Oregon, gdzie bardzo poważnie skręciłam sobie kostkę. Przewróciłam się na twarz i potem siedziałam sama na leśnej ścieżce krzycząc, płacząc i obserwując jak z każdą kolejną minutą moja kostka zamienia się w balon. Po jakimś czasie wzięłam się w garść, użyłam kijków trekkingowych jako kul i przemówiłam sobie do rozsądku, że skoro jakoś się przemieszczam, to chyba nie może być aż tak źle. W ten sposób doczołgałam się do najbliższego miasteczka i spędziłam tam kolejne 4 dni na odpoczynku i regeneracji. Co ciekawe tuż przed kolejną granicą między stanami Oregon i Waszyngton także zaliczyłam wywrotkę, na szczęście skończyło się jedynie na zdartej skórze na kolanie.

TiO: W jaki sposób kontaktowała się Pani z rodziną?

OZ: Na szlaku zdarzały się dłuższe, nawet 11-dniowe odcinki bez jakiegokolwiek zasięgu telefonicznego. Z rodziną kontaktowałam się poprzez komunikator satelitarny. Codziennie rano i wieczorem wysyłałam standardowe wiadomości z moją lokalizacją i informacją, że wszystko jest dobrze i jestem bezpieczna. Dodatkowo komunikator dawał możliwość śledzenia moich postępów na trasie poprzez specjalną aplikację. W razie konieczności mogłam z niego skorzystać, aby wezwać pomoc, co na szczęście nigdy nie miało miejsca.

TiO: Czy w planach są kolejne wyprawy? I jeśli tak, to wtajemniczy Pani naszych czytelników w swoje plany?

OZ: Pomysły na kolejne wyprawy dopiero się rodzą. Na razie brakuje konkretów, aby o czymkolwiek mówić, a też oszczędzę, póki co, nerwów rodzinie - niech na razie odpoczną od tych moich szalonych marzeń i planów.

TiO: Dziękuję za rozmowę

Red.

eprasa.pl cbedd8bdea

Z ALBUMU JÓZEFY IWASZKIEWICZÓWNY (8)

Pierwszemu Marszałkowi

Powyższe zdjęcie pomnika J. Piłsudskiego w Legionowie zostało wykonane 18 marca 1931 r. W albumie J. Iwaszkiewiczówy otwiera ono rozdział „Społeczeństwo i wojsko w Legjonowie". Tylko raz było publikowane w prasie – w przedwojennym „Wiarusie". Dzięki fotografii możemy wreszcie dokładnie poznać wygląd przedwojennego monumentu

Pomnik Józefa Piłsudskiego w dniu odsłonięcia 18 marca 1931 r.

Pierwszy w Legionowie pomnik Józefa Piłsudskiego ufundowali w 1931 r. pracownicy Wojskowej Wytwórni Balonowej. Monument wzniesiono w pobliżu dowództwa 2. Batalionu Balonowego, na skraju placu apelowego. Dzisiaj jest to opuszczony teren między ogrodzeniem byłych zakładów „Aviotex" przy ul. Zegrzyńskiej a nowym osiedlem Wojskowej Spółdzielni Mieszkaniowej przy ul. Wąskiej.

18 marca 1931 r. pomnik odsłonili gen. J. Wróblewski - dowódca Okręgu Korpusu nr I i jego zastępca gen. Cz. Jarnuszkiewicz. Obelisk składał się z dwustopniowego cokołu, utrzymującego murowaną bryłę w kształcie graniastosłupa. Umieszczono na niej płaskorzeźbę J. Piłsudskiego oraz dwa orły legionowe po bokach. Inskrypcja na tablicy brzmiała: *Roku 1931. Pierwszemu Marszałkowi Polski Józefowi Piłsudskiemu Budowniczemu Polski Odrodzonej w dziesiątą rocznicę wyzwolenia Ojczyzny od najazdu bolszewickiego. Pracownicy Wojskowej Wytwórni Balonowej*. Frontem zwrócono go do ówczesnej ul. Szosowej (dziś ul. Zegrzyńska). Pomnik był otaczany przez władze garnizonu staranną opieką. Ogrodzono go metalowym płotkiem i doprowadzono oświetlenie elektryczne (dwie lampy). Stał się ważnym miejscem obchodów uroczystości garnizonowych i gminnych, m.in. odbierano tu przysięgi wojskowe, defilowano w czasie świąt państwowych, piloci balonowi składali kwiaty i ustawiali się do wspólnych fotografii po zakończeniu zawodów. Tu składały wieńce delegacje legionowskich organizacji patriotycznych. Warto podkreślić, że pomnik powstał z inicjatywy mjr. inż. Stanisława Mazurka – kierownika wytwórni balonów. W latach 1914-1917 był on żołnierzem 1. Pułku Piechoty Legionów Polskich, został ciężko ranny w bitwie pod Mołodecznem.

Teren wokół pomnika nosił od 18 marca 1931 r. nazwę „Placu Marszałka Józefa Piłsudskiego". Wytyczono na nim alejki, wokół dużej fontanny ustawiono ławki. Szczególnie uroczyście obchodzono przy pomniku nabożeństwo żałobne 17 maja 1935 r., odprawione po śmierci J. Piłsudskiego. 12 maja 1939 r. „wodza narodu" uczczono trzyminutową ciszą, a następnie oddano salwy armatnie z pociągu pancernego. Następnie na placu został rozpalony ogromny stos, przed którym przemaszerowały kompanie z pochodniami.

Do dziś po monumencie J. Piłsudskiego zachował się betonowo-kamienny, dwustopniowy cokół o wymiarach 3.30 na 2.25 m. Ponadto ocalałe fragmenty betonowej tablicy z inskrypcją można obejrzeć w Muzeum Historycznym w Legionowie.

Jacek Szczepański

... i po prawie 80. latach - 18 listopada 2010 r.

REKLAMA

eprasa.pl cbedd8bdea

OBWIESZCZENIE

Zgodnie z art. 49 ustawy z dnia 14 czerwca 1960 r. - Kodeks postępowania administracyjnego (Dz. U. z 2020 r. poz. 256 z poźn. zm.), w związku z art. 53 ust. 1 ustawy z dnia 27 marca 2003 r. o planowaniu i zagospodarowaniu przestrzennym (Dz. U. z 2020 r., poz. 293 z późn. zm.), zawiadamiam, że na wniosek Gminy Pułtusk, w dniu 15.10.2020r. została wydana decyzja Nr 50/2020 o ustaleniu lokalizacji inwestycji celu publicznego polegającej na budowie sieci wodociągowej, na terenie działek nr ewid. 165, 175, 183/2 we wsi Kleszewo gm. Pułtusk.

W/w decyzja dostępna jest do wglądu w Urzędzie Miejskim w Pułtusku, ul. Rynek 41, po wcześniejszym uzgodnieniu terminu z właściwym pracownikiem Urzędu (zgodnie z Zarządzeniem Nr 166/2020 Burmistrza Miasta Pułtusk z dnia 22.04.2020 r. z późn. zm. w sprawie ograniczenia dostępu interesantów do pomieszczeń Urzędu Miejskiego w Pułtusku oraz Miejskiego Ośrodka Pomocy Społecznej w Pułtusku).

Od w/w decyzji służy stronom prawo wniesienia odwołania do Samorządowego Kolegium Odwoławczego w Ciechanowie za pośrednictwem Burmistrza Miasta Pułtusk w terminie 14 dni od daty ukazania się niniejszego obwieszczenia w prasie lokalnej. Zgodnie z art. 53 ust. 6 ustawy z dnia 27 marca 2003 r. o planowaniu i zagospodarowaniu przestrzennym odwołanie od decyzji o ustaleniu lokalizacji inwestycji celu publicznego powinno zawierać zarzuty odnoszące się do decyzji, określać istotę i zakres żądania będącego przedmiotem odwołania oraz wskazywać dowody uzasadniające to żądanie.

Sprawę prowadzi: Justyna Borowska (tel. 23 306 72 37), e-mail: justyna.borowska@pultusk.pl.

Z up. Burmistrza
mgr inż. Anna Maliszewska
Kierownik Wydziału
Gospodarki Gruntami i Architektury

Burmistrz Miasta Pułtusk

informuje, że został wywieszony na tablicy ogłoszeń w siedzibie Urzędu Miejskiego w Pułtusku (ul. Rynek 41) oraz zamieszczony na stronie Biuletynu Informacji Publicznej tut. Urzędu, jak również na stronie Urzędu Miejskiego w Pułtusku na okres 3 tygodni (licząc od dnia ukazania się niniejszego ogłoszenia w prasie) wykaz o przeznaczeniu do użyczenia pomieszczenia o pow. 3,70 m2 w budynku Remizy Wiejskiej w Kacicach.

„Przeprowadzenie szczegółowej inwentaryzacji indywidualnych źródeł ciepła na terenie Gminy Pułtusk" zrealizowano przy pomocy środków z budżetu Województwa Mazowieckiego w ramach „Mazowieckiego Instrumentu Wsparcia Ochrony Powietrza MAZOWSZE 2020"

INWENTARYZACJA INDYWIDUALNYCH ŹRÓDEŁ CIEPŁA. WYPEŁNIJ ANKIETĘ – PRZYGOTUJEMY ODPOWIEDNIĄ POMOC FINANSOWĄ

Gmina Pułtusk realizując szereg przedsięwzięć na rzecz poprawy jakości powietrza, w tym przeciwdziałania zjawisku niskiej emisji, przystąpiła do realizacji zadania pn. **„Przeprowadzenie szczegółowej inwentaryzacji indywidulanych źródeł ciepła na terenie Gminy Pułtusk"**, w ramach którego zostanie wykonana szczegółowa inwentaryzacja wszystkich źródeł ciepła w każdym lokalu lub budynku położonym na terenie gminy ogrzewanym indywidualnie, w tym mieszkalnych, handlowych, usługowych i użyteczności publicznej zlokalizowanych na terenie Gminy Pułtusk. Inwentaryzacja będzie przeprowadzona od października do listopada br.

Mieszkańcy będą mogli wypełnić ankietę w dogodnej dla siebie formie:

- ankieta online – link podany poniżej: https://app.ekostrateg.com/zdi/ankieta?tenantId=pultusk_publiczna&formId=INWENTARYZACJA
- ankieta w formie papierowej – zostanie wypełniona przy pomocy ankietera, który przyjdzie i wspólnie z mieszkańcem wypełni informację o budynku oraz posiadanym źródle ciepła.

Ankieterzy przeprowadzający wywiady z mieszkańcami wyposażeni będą w identyfikatory, a ich autentyczność będzie można potwierdzić u realizującego niniejsze działania dla Gminy Pułtusk, tj. w firmie Atmoterm S.A. z siedzibą w Opolu, przy ul. Łangowskiego 4, nr tel. 734 211 822 oraz w Infolinii Urzędu Gminy Pułtusk nr tel. 23 306 72 72.

W przypadku pytań/niejasności podczas wypełniania ankiety online, Konsultant firmy ATMOTERM S.A. chętnie odpowie na nie lub pomoże wypełnić ankietę, nr tel. 77 441 02 21.

O prowadzeniu działań przez ankieterów powiadomiono Komendę Powiatową Policji w Pułtusku.

Badanie kwestionariuszowe nie jest działaniem kontrolującym stan systemów grzewczych oraz jakości stosowanych paliw w gospodarstwach domowych, posiada charakter wyłącznie informacyjny.

Uprasza się Mieszkańców Gminy Pułtusk o udzielenie pomocy i niezbędnych informacji wykonawcom ww. inwentaryzacji. Dzięki dokładnemu spisowi mieszkaniec będzie mógł ubiegać się o dofinansowanie do wymiany pozaklasowych źródeł ciepła.

Zgodnie z regulaminem MIWOP 2020, mieszkańcy posiadający indywidualne źródło ogrzewania, którzy nie przekażą informacji o typie wykorzystywanego urządzenia zostaną zakwalifikowani do grupy posiadającej źródła pozaklasowe, tzw. „kopciuchy".

Wydział Inwestycji, Rolnictwa i Pozyskiwania Środków Pozabudżetowych

OGŁOSZENIE z dnia 09.10.2020 r.
BURMISTRZ MIASTA PUŁTUSK OGŁASZA II PRZETARG USTNY NIEOGRANICZONY

na sprzedaż lokalu użytkowego w budynku przy ulicy Kotlarskiej 7 w Pułtusku wraz z przypadającym na ten lokal udziałem we współwłasności części wspólnych budynku i urządzeń nie służących wyłącznie do użytku właścicieli poszczególnych lokali oraz takim samym udziałem we współwłasności gruntu.

Oznaczenie nieruchomości wg danych ewidencji gruntów, nr księgi wieczystej	Opis lokalu	Przeznaczenie nieruchomości i sposób jej zagospodarowania	Cena wywoławcza zł	Wadium zł
Miasto Pułtusk Obręb 14 działki nr 195/2 o pow. 0,0253 ha KW Nr OS1U/00017207/9	Lokal użytkowy o powierzchni 78,53 m², mieszczący się w budynku przy ul. Kotlarskiej 7 w Pułtusku.	Budynek przy ul. Kotlarskiej 7, w którym mieści się lokal użytkowy objęty niniejszym ogłoszeniem, leży na obszarze nieobjętym ustaleniami miejscowego planu zagospodarowania przestrzennego. Nieruchomość jest zagospodarowana jako mieszkalno - usługowa. Nieruchomość położona jest na terenie objętym ochroną konserwatorską, w związku z tym istnieje obowiązek uzgadniania wszelkich zamierzeń inwestycyjnych planowanych na nieruchomości z Mazowieckim Wojewódzkim Konserwatorem Zabytków.	190 000,00	19 000,00

Przetarg odbędzie się w dniu 17.11.2020 r. o godz. 9³⁰ w siedzibie Urzędu Miejskiego w Pułtusku – Rynek, Ratusz, w Sali Rady (I piętro).

Wadium w wysokości określonej powyżej uczestnik przetargu winien wpłacić w formie pieniężnej, najpóźniej w dniu 13.11.2020 r. w Punkcie Kasowym w siedzibie Urzędu Miejskiego w Pułtusku lub na konto Gminy Pułtusk - PKO Bank Polski S.A. Nr 73 1020 1592 0000 2702 0276 3597.

W przetargu mogą brać udział osoby, które wniosą wadium w wysokości i terminie wyznaczonym w niniejszym ogłoszeniu. Przystąpienie do przetargu wymaga legitymowania się dokumentem potwierdzającym tożsamość. Jeżeli uczestnika przetargu zastępuje inna osoba, winna ona przedstawić pełnomocnictwo z notarialnie poświadczonymi podpisami. W przypadku małżonków, do dokonania czynności przetargowych konieczna jest obecność obojga lub jednego z nich ze stosownym pełnomocnictwem drugiego małżonka, zawierającym zgodę na odpłatne nabycie nieruchomości ze środków pochodzących z majątku wspólnego lub złożenie przez osobę przystępującą do przetargu oświadczenia woli nabycia nieruchomości z majątku odrębnego. W przypadku osoby upoważnionej do reprezentowania osoby prawnej podlegającej wpisowi do Krajowego Rejestru Sądowego wymagane jest okazanie przez osobę upoważnioną do reprezentowania osoby prawnej aktualnego wypisu z KRS. Na wypadek nie dokonania przez bank przelewu wadium wpłaconego przez osobę zamierzającą wziąć udział w niniejszym przetargu, zaleca się posiadanie przy sobie dowodu jego wpłaty.

Wadium wpłacone przez uczestnika, który wygra przetarg zalicza się na poczet ceny sprzedaży nieruchomości. W razie uchylenia się uczestnika, który wygra przetarg od zawarcia umowy notarialnej wadium ulega przepadkowi. Osobom, które nie wygrały przetargu, wadium wpłacone przelewem zostanie zwrócone nie później niż przed upływem 3 dni od dnia zamknięcia przetargu i po pisemnej dyspozycji wpłacającego.

Organizator przetargu zawiadomi osobę ustaloną jako Nabywca nieruchomości o miejscu i terminie zawarcia umowy sprzedaży najpóźniej w ciągu 21 dni od dnia rozstrzygnięcia przetargu. W przypadku uchylenia się Nabywcy od zawarcia umowy notarialnej, tj. nie przystąpienia bez usprawiedliwienia do zawarcia umowy w miejscu i terminie podanym w zawiadomieniu lub braku zapłaty ceny nieruchomości do dnia zawarcia umowy, Burmistrz Miasta Pułtusk może odstąpić od zawarcia umowy, a wpłacone wadium nie podlega zwrotowi. Cena nieruchomości lokalowej płatna jednorazowo najpóźniej w przeddzień zawarcia aktu notarialnego.

Na podstawie art. 43 ust. 1 pkt 10 ustawy z dnia 11 marca 2004 r. o podatku od towarów i usług (Dz. U. z 2020 r., poz. 106 z poźn. zm.) sprzedaż nieruchomości lokalowej zwolniona jest z podatku VAT.

W dziale III KW Nr OS1U/00017207/9 wpisano: ograniczone prawo rzeczowe związane z inną nieruchomością – służebność drogowa na rzecz każdoczesnego właściciela budynku usytuowanego na działce nr 195/3 objętego KW Nr 25114 po działce nr 195/2 objętej niniejszą księgą do działki nr 195/4 objętej KW Nr 762.

Lokal użytkowy jest przedmiotem umowy najmu zawartej na czas nieoznaczony, zgodnie z którą każda ze stron ma prawo wypowiedzieć umowę z zachowaniem 3-miesięcznego okresu wypowiedzenia ze skutkiem na koniec miesiąca.

Nabywca przejmuje nieruchomość w stanie istniejącym.

Lokal użytkowy można oglądać w każdy wtorek w godz. 9-11, po telefonicznym ustaleniu z zarządcą tj. TBS Pułtusk Sp. z o.o., ul. Białowiejska 17, tel. 23 692 33 93.

Przeprowadzony w dniu 06.10.2020 r. przetarg ustny nieograniczony na sprzedaż w/w lokalu użytkowego zakończył się wynikiem negatywnym.

Burmistrz Miasta Pułtusk może odwołać przetarg z ważnych powodów.

Bliższych informacji o przetargu udziela Wydział Gospodarki Gruntami i Architektury Urzędu Miejskiego w Pułtusku pok. nr 37, tel. 23 306 72 37.

Pułtusk
nowoczesnym miastem z tradycjami

Urząd Miejski w Pułtusku przyjmuje interesantów:
w poniedziałki w godz. 8.00 - 17.00
od wtorku do czwartku w godz. 8.00 - 16.00
w piątki w godz. 8.00 - 15.00

Elektroniczna skrzynka podawcza: www.pultusk.eboi.pl;
e-mail: um@pultusk.pl; www.pultusk.pl; BIP: www.bip.pultusk.pl

PRZYJĘCIA INTERESANTÓW:

Burmistrz Miasta Pułtusk Wojciech Gregorczyk
przyjmuje interesantów:
- poniedziałki w godzinach 14:00-17:00 w sprawach skarg i wniosków
- wtorki w godzinach pracy Urzędu

Zastępca Burmistrza Miasta Pułtusk
przyjmuje interesantów, przedsiębiorców
oraz osoby zainteresowane prowadzeniem działalności gospodarczej
- piątki w godzinach pracy Urzędu

Sekretarz Miasta Pułtusk
przyjmuje interesantów
- poniedziałki w godzinach 9:00-15:00

Burmistrz Miasta Pułtusk
Wojciech Gregorczyk

eprasa.pl cbedd8bdea

TELEFON INTERWENCYJNY: 22 784 92 01, toiowo@toiowo.eu

Dom na rogu Słowackiego i Kościuszki, w którym Daniel Segał mieszkał w okresie międzywojennym

Dom państwa Grzelaków przy ul. Batorego, gdzie felczer zamieszkał po wojnie

10 LAT TEMU ODNOWIONO GRÓB DANIELA TADEUSZA SEGAŁA - LEGIONOWSKIEGO FELCZERA

Udało się ocalić od zapomnienia

Zarząd Towarzystwa Przyjaciół Legionowa wystąpił z inicjatywą ocalenia od zapomnienia grobu mieszkańca Legionowa – felczera Daniela Segała. Grób znajdował się w stanie kompletnej ruiny i niebawem zapewne podzieliłby los wielu zapomnianych nagrobków...

Daniel Segał był felczerem, postacią wpisaną w historię legionowskiej społeczności. Wśród starszych mieszkańców Legionowa jego pamięć jest wciąż żywa. Bo jak nie pamiętać osoby, której wielu zawdzięczało poprawę zdrowia, wyleczenie z poważnej choroby, a może nawet uratowanie życia. Wszystkie informacje na temat Daniela Segała pochodzą z relacji ustnych osób, które pamiętają go lub znają legionowskiego felczera z opowieści rodzinnych. Dzisiejsi mieszkańcy Legionowa poznali tę postać dzięki artykułowi dr. Jacka Szczepańskiego na łamach „To i Owo".

Podobno przed wybuchem I wojny światowej Segał ukończył rosyjską akademię medyczną, brak jednak na ten temat potwierdzonych wiadomości. Jeśli więc uzyskał tytuł lekarza w carskiej Rosji, to w Polsce nie nostryfikował dyplomu. Nie używał więc tytułu lekarza, pozostał felczerem. W urzędowym spisie felczerów znajduje się adnotacja:

Segał Dawid (powinno: być Daniel), *1873, 1919. Legionowo, pow. warszawski, Kościuszki 3.*

A w książce telefonicznej z 1938/1939 roku widnieje zapis:

Daniel Segał, felczer, ul. Kościuszki 3 – telefon 48.

Gabinet Daniela Segała znajdował się na rogu ulicy Słowackiego i Kościuszki. Tam trafiali mieszkańcy przedwojennego Legionowa, których nie stać było na zapłacenie pięciu złotych za wizytę u lekarza wojskowego Juliana Mermona. Bowiem Danielowi Segałowi za poradę płaciło się ponoć tylko 2 złote. Trudno się więc dziwić, że miał wielu pacjentów. Jego skuteczne metody leczenia do dziś wspomina wielu mieszkańców Legionowa. Pamiętają, że był elegancki, na pacjentów patrzył zza drucianych okularów i w skupieniu wypisywał lekarstwo, notując na recepcie: Co 2 godziny łyżkę stołową. Taka recepta zachowała się do dziś i znajduje się w Muzeum Historycznym Miasta Legionowo.

Nowa tablica na grobie Daniela T. Segała

Miał żonę, syna Jakuba i przybraną córkę – Tosię Nadlównę. Była to rodzina żydowska, jakich w Legionowie i okolicy było sporo. Kiedy wybuchła wojna i w Legionowie Niemcy zaczęli realizować plan likwidacji ludności żydowskiej, Segałowie trafili do getta na Ludwisinie. Felczer, przebywając w getcie, często pomagał chorym mieszkańcom miasta. Wielu do dziś o tym pamięta i z wdzięcznością wspomina tę postać. Nieżyjący już Jerzy Mazurkiewicz opowiadał o tym, jak Segał leczył go, gdy chorował na dur brzuszny, w wielu wypadkach chorobę śmiertelną.

Los nie był dla Segałów łaskawy. Jakub, Tosia i żona podzielili los wielu Żydów – zostali zamordowani na terenie getta. Daniel przeżył… Cudem uratowany, wędrował po okolicznych miejscowościach, pomagając potrzebującym. Mimo tragicznych wspomnień wrócił do Legionowa. Zamieszkał w domu rodziny Grzelaków przy ulicy Batorego, przyjmował pacjentów. Doskwierała mu samotność, strata najbliższych i przeżycia czasów wojny pozostawiły trwały ślad. Próbował jednak uporządkować swoje życie. Przyjął chrzest i imię Tadeusz, związał się z Kazimierą Poniatowską. Zmarł w roku 1960 i został pochowany na legionowskim cmentarzu. Skromny grób przypominał przez lata postać legionowskiego felczera. Z czasem uległ zniszczeniu…

Cyprian Kamil Norwid pisał: *Ojczyzna to ziemia i groby. Narody tracąc pamięć – tracą życie.* Żeby poznać historię miasta i jego mieszkańców, trzeba odwiedzić cmentarz, miejsce snu tych, co odeszli i pamięci żywych, odwiedzających groby. Niezależnie od tego, czy to grób osoby bliskiej czy zupełnie obcej, warto się nad nim pochylić i spróbować utrwalić pamięć o zmarłym. Stąd więc inicjatywa Zarządu TPL poparta przez Stowarzyszenie Absolwentów i Wychowanków LO im. M. Konopnickiej. Udało się pozyskać wsparcie finansowe od legionowskiego środowiska lekarskiego oraz osób prywatnych. Wpłaty na odnowienie nagrobka wnieśli:

- Stowarzyszenie Absolwentów i Wychowanków L.O. im. M. Konopnickiej w Legionowie

- Niepubliczny Z-d Opieki Zdrowotnej Medica Perfect s. c. Legionowo ul. Zwycięstwa 2

- Legio. Med. s.c. T. Budzyńska M. Winiarska-Sandulowicz Legionowo ul. Husarska 14

- Edward Kowalski, Legionowo

- Sławomir Szklarek Legionowo

- Bogumił Kutrowski Legionowo

- Samorząd Uczniowski Zespołu Szkół Ogólnokształcących Nr 2 w Legionowie

- dr Jacek Szczepański Dyrektor Muzeum Historyczne Miasta Legionowo

- członkowie TPL

Dzięki temu możliwe było odnowienie grobu Daniela Tadeusza Segała i uratowanie od zapomnienia tej postaci. Dziś nagrobek wygląda zupełnie inaczej. Jego obecny kształt zawdzięczamy zaangażowaniu właściciela zakładu kamieniarskiego pana Marka Brodowskiego.

Prezes TPL
dr Jolanta Załęczny

Nagrobek przed renowacją...

... i po odnowieniu

eprasa.pl cbedd8bdea

LEGIONOWO. Nowość wydawnicza

Prawdziwa historia POW

We wrześniu br. ukazała się długo oczekiwana książka Jacka Emila Szczepańskiego pt. Peowiacy i ich losy (Jabłonna, Chotomów, Krubin, Wieliszew). Autor przedstawił w niej wyniki wieloletnich badań nad dziejami Polskiej Organizacji Wojskowej na terenie dzisiejszego powiatu legionowskiego – wyniki, które zaskakują czytelnika

Zmieniają one nasze dotychczasowe wyobrażenie o przebiegu rozbrojenia koszar niemieckich w Legionowie i w Zegrzu w listopadzie 1918 r. Autor ustalił rzeczywiste okoliczności śmierci Antoniego Gawryszewskiego – peowiaka, którego nazwisko nosi jedna z legionowskich ulic. Ponadto przedstawił nieznane dotąd dzieje organizacji peowiackich w Jabłonnie, Wieliszewie i Nowym Dworze Mazowieckim.

W drugiej części książki J. Szczepański opracował 46 biogramów peowiaków, z terenu dzisiejszego powiatu legionowskiego. W wielu przypadkach nawiązał kontakt z ich rodzinami. Dzięki temu publikacja wzbogaciła się o nieznane dotąd fotografie. Książkę opublikowało Muzeum Niepodległości w Warszawie we współpracy z Muzeum Historycznym w Legionowie. Jej recenzentami naukowymi są profesorowie: Adam Czesław Dobroński, Aleksander Łuczak i Janusz Szczepański. Wydawnictwo można nabyć w legionowskich księgarniach oraz w kiosku muzealnym przy ul. A. Mickiewicza 23. **red.**

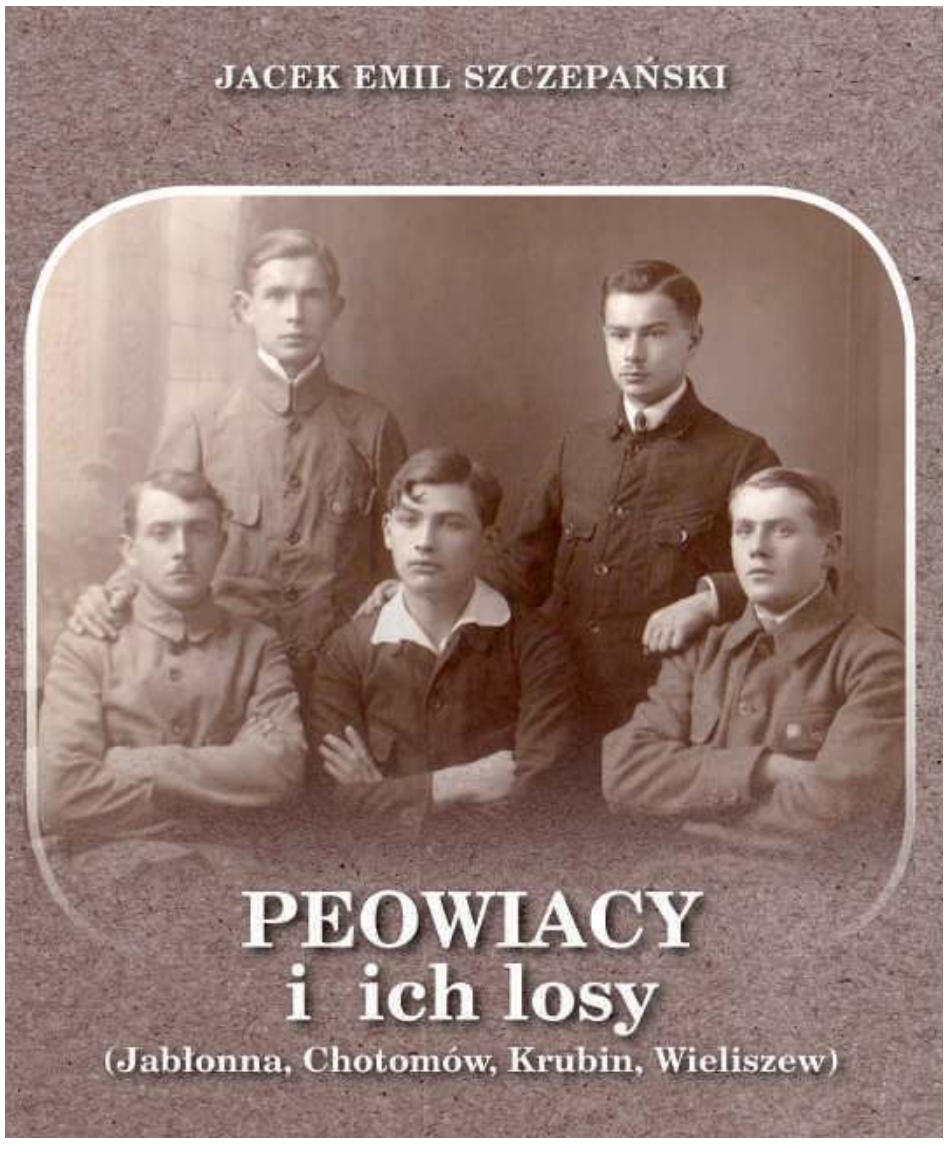

Fot.: CKiCz

SEROCK. Spotkanie z malarkami

Wernisaż "Wokół Babskiej Przyjaźni"

W niedzielne popołudnie (11 października) odbył się wernisaż prac trzech niezwykłych kobiet, które połączyła wspólna pasja do sztuki i malowania. Spotkanie rozpoczęła pani Hanna Strzałkowska zadając malarkom liczne pytania m.in. Jak i kiedy rozpoczęły swoją przygodę z malowanie? Jak rodzi się dzieło? Itd.

Pani Beata Sidorczuk, z wykształcenia archeolog z zamiłowania malarka, podróżniczka, cukiernik. Artystka w swojej pracy stosuje technikę akrylową. Tematycznie obecnie skupia się na pejzażu, widzianym przez pryzmat wcześniejszego zafascynowania ekspresjonizmem. Przemieszcza się nieznacznie w kierunku realizmu, operując przy tym, bardziej odczuciami niż fotograficznym odwzorowaniem.

Pani Mariola Rudnicka swoją przygodę z malarstwem rozpoczęła stosunkowo niedawno. Podczas pierwszych nieśmiałych kroków przy tworzeniu obrazów wykorzystywała farby akrylowe. Obecnie stosuje farby olejne. Pani Mariola kocha otaczającą ją przyrodę i to ona jest jej główną inspiracją dlatego najczęściej tworzy w plenerze. Jest członkiem Warszawskiego Stowarzyszenia Plastyków. Brała udział w kilkunastu wystawach zbiorowych, a także indywidualnych. Jako artystka czuje radość i satysfakcję widząc, jak jej obrazy wzbudzają emocje i zadowolenie.

Pani Katarzyna Kucharska zachwyca się sztuką od najmłodszych lat. W dzieciństwie rysowała postacie z bajek i próbowała rysować ilustracje książek. Jednak zawsze zachwycał ją człowiek i jego starałam się uwieczniać w swych rysunkach. W styczniu tego roku zaczęła współpracę z artystą plastykiem, który pomaga rozwijać jej umiejętności. Pod czujnym okiem mentora rysuje i tworzy portrety na zamówienie. Kocha to co robi i wierzy głęboko w to, że z każdą wykonaną praca staje się lepsza.

Prace wszystkich Pań można podziwiać w Pracowni Rękodzieła u pana Piotra na Rynku w Serocku.

UGiM Serock

KOLARSTWO. Cisowianka Mazovia MTB Marathon

Legionowski finał

Ostatnia tegoroczna odsłona kolarskiego cyklu dla amatorów - Cisowianka Mazovia MTB Marathon odbyła się w niedzielę w Legionowie. Biuro zawodów, całe kolarskie miasteczko finału cyklu organizowanego przez Cezarego Zamanmę zlokalizowano przy DPD Arenie Legionowo

Kolarskiego święta nie zmąciła epidemia Covid-19. Organizatorzy zawodów, także jego uczestnicy, robili wszystko, by tegoroczne finały przebiegały w jak najbezpieczniejszy sposób. Podczas Legionowo Cisowianka Mazovia MTB Marathon po zwycięstwo na królewskim dystansie Pro sięgnął Michał Glanz (Warszawski Klub Kolarski), który na metę dotarł w 2:19:23. Drugi był Jerzy Zakrzewski (Rafbike Cycling Team, 2:25:16), a trzeci finiszował Andrzej Jędrej (IFon KolarzKlub, 2:25:24).

Na dystansie ½ Pro wśród pań najszybsza okazała się Urszula Luboińska (Trezado Bike on Wax), która metę na ulicy Chrobrego w Legionowie osiągnęła w 1:47:42. Druga była Alicja Napióra (Hurtap, 1:51:26), a trzecia Kasia Andrzejczuk (IFon KolarzKlub, 2:04:51).

Z panów rywalizujących na tym samym dystansie zwycięstwo wywalczył Karol Przyłuski (AKJ Kwidzyn, 1:35:54), wyprzedzając Pawła Wyczółkowskiego (1:35:55) oraz Marcina Kierdelewicza (Zabłudów Team, 1:36:18).

(red.)

Fot. strona organizatora

eprasa.pl cbedd8bdea

PAŁAC W JABŁONNIE

#poczuj naszą historię

XVIII-WIECZNY ZESPÓŁ PAŁACOWO-PARKOWY

Letnia rezydencja Króla Stanisława Augusta Poniatowskiego. Zabytkowy Pałac oraz 46 ha park stanowią wspaniałą scenerię dla ceremonii ślubnych i przyjęć weselnych.

NAJPIĘKNIEJSZE CEREMONIE ŚLUBNE

Jedyna na Mazowszu okrągła sala balowa, sceneria tworzona z zabytków i pięknej przyrody to idealne miejsce dla ceremonii ślubnej.

NIEZAPOMNIANE PRZYJĘCIA WESELNE

Pałacowe sale i 46 ha park to idealna przestrzeń dla organizacji niepowtarzalnego wesela i ślubnych sesji fotograficznych Na Młodą Parę i jej gości czeka zabytkowy hotel butikowy w stylu księstwa warszawskiego.

Pałac w Jabłonnie,
ul. Modlińska 105
05-110 Jabłonna
www.palacjablonna.pl

PAŁAC W JABŁONNIE
#POCZUJNASZAHISTORIE

info@palacjablonna.pan.pl
+48 22 782 44 33
+48 22 782 54 89
+48 883 324 344

eprasa.pl cbedd8bdea

TELEFON INTERWENCYJNY: 22 784 92 01, toiowo@toiowo.eu

SIATKÓWKA. MP kadetek w Wieliczce

LTS obok podium

Kadetki, lub jak kto woli juniorki młodsze (dziewczęta rocznika 2003/2004) LTS Legionovia zajęły czwartą lokatę podczas mistrzostw kraju zakończonych w tej kategorii wiekowej, w niedzielę w Wieliczce

Lokata więc niby wyższa niż starszych o dwa lata juniorek, które w tym roku były w MP – szóste, ale… Rok bez medalu dla młodzieżowych siatkarek LTS Legionovia, które w ostatnich latach zdominowały rozgrywki krajowe, to rok – delikatnie mówiąc – taki sobie. Legionowski monopol na zwycięstwa w żeńskiej siatkówce młodzieżowej został złamany. Cóż, taki jest sport, nie zawsze można tylko wygrywać. W innych krajowych ośrodkach znaleziono sposób na utarcie nosa dotychczasowym dominatorkom

Legionowskie kadetki w Wieliczce zgrały pięć spotkań, z czego dwa wygrały i trzy przegrały. Na dzień dobry w pierwszym meczu grupowym podopieczne trenera Wojciech Lalka przegrały 1:3 (15:25,25:21,22:25,20:25) z faworytem całej imprezy, drużyną MKS SMS Kalisz, klubem który postanowił skopiować legionowski wzór na sukces, ściągając do miasta nad Prosną, siatkarskie talenty z kraju i szlifując je w swoim ośrodku. W meczu tym najwięcej punktów dla naszego zespołu zdobyły: 12 – Magdalena Stambrowska, po 10 – Magdalena Dąbrowska i Gabriela Debowska, 9 – Marlena Skórnóg, 8 – Hanna Tylska. Dla rywalek: 19 – Martyna Czyrniańska, 15 – Patrycja Łagida i 13 – Dominka Pierzchala. Gorzej, że w tym meczu kontuzji skręcenia stopy doznała podstawowa przyjmująca legionowskiej drużyny – M. Dąbrowska i w pozostałych meczach mistrzostw nasz zespół musiał sobie radzić już bez tej siatkarki.

W drugim spotkaniu Legionovia pokonała 3:0 (25:22,25:17, 26:24) drużynę MKS Dąbrowa Górnicza. Aż 24 punkty w tym spotkaniu zdobyła Hania Tylska (MVP spotkania), atakująca z 59-procentową skutecznością. 19 punktów zdobyła M. Skórnóg, a 7 – G. Dębowska. W trzecim spotkaniu fazy grupowej, który decydował o awansie do czołowej czórki mistrzostwa LTS Legionovia uporała się z zespołem ŁKS Szkoła Gortata Łódź, wygrywając 3:2 (21:25, 26:24, 20:25,25:21, 15:8). MVP tego meczu wybrano legionowską kapitan i rozgrywającą – Julię Sobalską. Natomiast najlepiej punktującym zawodniczkami naszej drużyny w tym meczu były: 25 – Hanna Tylska, 17- Marlena Skórnóg, po 10 - Hanna Dul, Gabriela Dębowska i Magda Stambrowska.

W meczach decydujących o medalach mistrzostw nasz kadetki przegrały oba spotkania. W sobotnim, decydującym o awansie do wąskiego finału legionowianki zostały wręcz rozbite przez odwiecznego rywala drużynę UKS Atena Warszawa. Przegrały 0:3 (15:25, 14:25, 18:25) nie mając w tym spotkaniu w zasadzie nic do powiedzenia. Honor zespołu próbowala w zasadzie ratować H.Tylska, która zdobyła 11. punktów. W „finale pocieszenia", który decydował o brązowych medalach MP, nasza drużyna przegrała 0:3 (15:24, 24:26, 25:27) z MKS V LO Developres Rzeszów. Po batach w pierwszym secie nasz kadetki pojęły ambitną walkę w dwóch kolejnych partiach, ale rywalki zachowały w końcówkach setów więcej zimnej krwi popełniły mniej prostych błędów i to one stanęły na najniższym stopniu podium. Cóż…

Kilka słów komentarza. Wygrywając tylko dwa spotkania trudno w finałach marzyć o lepszej niż czwarta lokata. Kto oglądał mecze w w TV, ten przyzna, że może poza spotkaniem z MKS Dobrowa Górnicza, to nie była drużyna na medal. Dużo prostych błędów, wiele piłek wpadających bezkarnie po serwisach rywalek , spore przestoje w grze… Z jedną trzymającą niezły poziom zawodniczką i od czasu do czasu wspierającymi ją 2-3 innymi, nawet grając ambitnie, nie wygrywa się spotkań o mistrzostwo kraju, a już z pewnością trudno się wdrapać na mistrzowskie podium. Czyżby po latach tłustych dla legionowskiej młodzieżowej siatkówki zaczynał się okres chudszy?

Oto kolejność MP Kadetek 2020 z Wieliczki: 1. MKS SMS Kalisz 2. MKS Atena warszawa 3. MKS V LO Developres Rzeszów 4. LTS Legionovia Legiopnowo 5. MKS Dąbrowa Górnicza 6. KS Metro Warszawa 7. ŁKS Szkoła Gortata Łódź 8. SMS Solna Wieliczka..

(jb)

Tylko dwukrotnie podczas Mistrzostw Polski Kadetek w Wieliczce legionowski zespół mógł cieszyć się ze zwycięstw Fot. fotoMiD

PIŁKA NOŻNA. Klątwa własnego boiska

Tylko remis

W sobotę na własnym boisku trzecioligowi piłkarze Legionovii Legionowo tylko zremisowali 1-1(1-1) z zespołem z dolnych rejonów tabeli Huraganem Morąg. W 8. Minucie meczu nasz zespół wyszedł na prowadzenie po bramce Andrzeja Trubehy, ale goście tuż przed przerwą zdołali doprowadzi do remisu. Z rzutu karnego wyrównującego gola zdobył Piotr Łysiak

Pisaliśmy już na naszych łamach, że własne boisko nie służy podopiecznym trenera Michała Pirosa. Generalnie mecz z udziałem Legionovii nie obfituje w bramki, a dodając do tego słabe umiejętności w rozgrywaniu ataku pozycyjnego, w grze w której teoretycznie powinni posiadać inicjatywę – męczą się strasznie. Tak było i tym razem. Średnią ilość bramek , czyli jedną, w dotychczas rozegranych spotkaniach zdobyli, ale też i jedną stracili.

Dość przypomnieć, że w pięciu do tej pory rozegranych spotkaniach na swoim boisku, legionowianie tylko raz wygrali, dwa razy remisowali i dwa razy też przegrali. Nie ma atutu własnego boiska, jest za to coraz niższa lokata w tabeli III ligi (gr.1). Po dziesięciu meczach (Legionovia ma jeden mecz zaległy) nasza drużyna z dorobkiem 18 punktów (5 zwycięstw, 3 remisy, 2 porazki, bilans bramkowy 11-7) zajmuje ósmą pozycję w tabeli. Na prowadzeniu Świt Nowy Dwór Mazowiecki z dorobkiem 26 punktów. O dwa punkty ma grodziska Pogoń, a trzcia w kolejności Polonia Warszawa a punkt mniej od grodziszczan.

W tym tygodniu przed naszą drużyną, o ile epidemia pozwoli, dwa mecze wyjazdowe. W środę zaległe spotkanie w Grodzisku Maz. z rezerwami stołecznej Legiii,a w sobotę planowe w Skierniewicach z miejscową Unią.

Oto wyniki innych spotkań 11. Kolejki: Świt – Kutno 3-0, Pogoń – Olimpia 2-1, Ursus – Legia II 0-1, Lechia – Polonia 1-2, Pelikan – Radomsko 2-0 Wasilków – Sokół 1-8, Broń – Znicz 1-2.

(jb)

Andrzej Trubeha w walce z jednym z obrońców gości Fot. fotoMiD

Michał Bajdur kontra Bartłomiej Ziemak Fot. fotoMiD

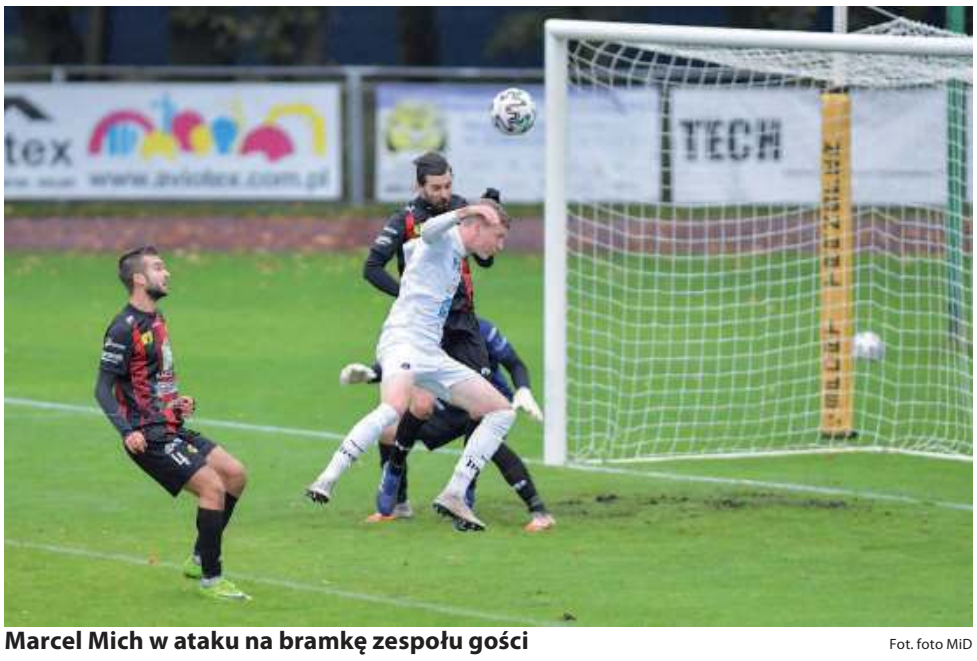

Marcel Mich w ataku na bramkę zespołu gości Fot. foto MiD

Karol Barański kontra daniel Michałowski Fot. fotoMiD

PIŁKA RĘCZNA. KPR nie grał

Wirus rozdaje karty

Epidemia korona wirusa rujnuje kalendarz rozgrywek w wielu dyscyplinach sportu. Także tych piłki ręcznej. Z zaplanowanych na 5. kolejkę spotkań pierwszoligowych (gr.C) odbyły się tylko dwa. Po raz drugi swój mecz musieli przełożyć szczypiorniści KPR Legionowo

Spotkanie Orlen II Wisła Płock – KPR Legionowo zostało przełożone na 9 grudnia br. Podobnie dwa inne spotkania tej kolejki: AZS AWF Biała Podlaska - MKS Wieluń (7 listopada) i Uniwersytet Radom – SMS ZPRP Płock.

W dwóch rozegranych w ostatni weekend spotkaniach do sporej niespodzianki doszło w Sierpcu. Miejscowy Mazur pokonał 40-30 niepokonaną do tej pory siódemkę Anilany Łódź. W drugim rozegranym spotkaniu padl korzystny wynik dla stołecznych akademików: AZS UW warszawa - Azoty II Puławy 33- 22. **(jb)**

eprasa.pl cbedd8bdea

TELEFON INTERWENCYJNY: 22 784 92 01, toiowo@toiowo.eu

SIATKÓWKA. Dwie domowe porażki

Bezradność…

Dwie domowe porażki, drugą i trzecią w rozgrywkach Tauron Ligi poniosły siatkarki DPD Legionovii. O ile pierwsza środowa (1:3 z liderującym Developresem Rzeszów) nie była zbytnim zaskoczeniem, to już sobotnia (0:3 z beniaminkiem Jokerem Świecie) może być kubłem zimnej wody wylanym na rozgrzane głowy legionowskich sympatyków naszej drużyny

Rozczarowanie serią trzech kolejnych porażek, po trzech kolejnych zwycięstwach, da się usprawiedliwić wypadnięciem dwóch zawodniczek z podstawowego składu zespołu. Do kontuzjowanej Olivii Różański, dołączyła w dwóch ostatnich meczach rozgrywająca Alicja Grabka. Alibi to niby zasadne, ale ma także swoje drugie dno. Budowanie zespołu tylko na jego podstawowym składzie zawsze obarczone jest wielkim ryzykiem. Nie chce rzecz jasna obarczać ostatnimi wynikami dwóch zmienniczek. One w ostatnich meczach zbytnio nie odstawały swą grą od „pewniaczek". Bezsilność i bezradność naszego zespołu w meczu z grającym „na luzie", doskonale w obronie Jokerem Świecie rozbiła przygnębiające wrażenie. Czy już, po ¼ rozgrywek, marzenia, plany i możliwości naszego zespołu zostały zweryfikowane?

DPD Legionovia – Developres SkyRes Rzeszów 1:3 (28:26, 19:25, 16:25, 18:25). Legionovia: Dąbrowaska, Rivero(13), Stafford(9), Souza(15), Szczyrba (8), Tokarska (13), Lemańczyk, Klulig (obie libero) Szymańska, Matejko, Majkowska, Zdovc Sporer. Dla Develepresu najwięcej punktów zdobyły: 19 – Alexandra Lazić (MVP meczu),18- Kiera van Ryk, 12- Jelena Blagojević, 11 – Aleksandra Rasińska.

DPD Legionovia – Joker Świecie 0:3(23:25, 18:25, 19:25). Legionovia: Dąbrowska (1), Rivero (6), Majkowska (2), Souza (21), Szczyrba (9), Tokarska (9), Lemańczyk, Kulig (obie libero), Zdovc Sporer, Stafford Dla Jekrea najwięcej punktów zdobyły: 20 – Joanna Sikorska (MVP meczu), 14 – Magdalena Jurczyk, po 7 – Urban i Marcyniuk.

(jb)

Stephan Antiga trener rzeszowianek, także były trener męskiej reprezentacji Polski, nie tak dawny doskonały siatkarz, jak na Francuza przystało potrafi też doskonale podbijać piłkę nogą Fot. fotoMiD

Ala Grabka i Olivia Różanski nie mogą grać i …. Nie ma drużyny? Fot. fotoMiD

Przyjmuje Daria Szczyrba, asekuruje Iza Lemańczyk Fot. fotoMiD

MVP meczu z Jokrem Świecie została Joanna Sikorska Fot. fotoMiD

Legionowska środkowa Paulina Majkowska zagrała przeciwko byłym klubowym koleżankom i chyba nie tak wyobrażała sobie wynik meczu Fot. fotoMiD

Atakuje Jessica Rivero Marin. Hiszpanka z kubańskim rodowodem gra ostatni bardzo nierówno Fot. fotoMiD

Zamiast kibiców na meczu z Jokerem Świecie „smętne" klubowe flagi, samotny bęben… Symbol czasów pandemii, także chyba aktualnego nastroju legionowskich sympatyków siatkówki Fot. fotoMiD

Mlodziutka rozgrywająca Diana Dąbrowska wysłuchuje uwag trenera A. Chiappiniego Fot. fotoMiD

eprasa.pl cbedd8bdea