ZAKATOWAŁ 3-miesięczne niemowlę

– STR. 7

TYGODNIK LOKALNY
TL
JABŁONNA
LEGIONOWO
NIEPORĘT
SEROCK
WIELISZEW
2,80 zł
W TYM 5% VAT

MAZOWIECKIE tygodnik
CO TYDZIEŃ OD 5 MAJA 1990 ROKU

NR 40 (1585)
29 WRZEŚNIA 2020
INDEKS 378461
ISSN 1426–6504

CZYTAJ NA STRONIE 5

WIEŻOWIEC W ŚRODKU WSI

- covidowe inwestycje w powiecie legionowskim Wójt zawiadomił ABW i prokuraturę

PO DESZCZU ZALEWA DOMY

– STR. 4

Dzień Państwa Podziemnego
I deszcz (jesienny) w hołdzie „Parasolowcom" - STR. 2

POWIAT
Mistrz Polski z Chotomowa
Motorowodniak Jakub Rochnowski - STR. 2

LEGIONOWO
Drogi prowadzące do tunelu niezgodne z przepisami?
Protesty przy tunelu - STR. 4

LEGIONOWO
Umierały, gnijąc we własnych odchodach
Odebrano prawie 400 gołębi, hodowla dalej działa – STR. 7

KORONAWIRUS
Wzrost zakażeń koronawirusem w kraju i powiecie
Uspokojenie sytuacji w połowie października? – STR. 7

LEGIONOWO
Potrzebny jest nowy przetarg na Skatepark
Skatepark jednak za drogi – STR. 8

CHOTOMÓW
Otwarcie hali sportowej w Chotomowie
– STR. 8

PGE INFORMACJE zakładu energetycznego
GDZIE I KIEDY WYŁĄCZĄ PRĄD
– STR. 20

INTER CARS
Filia Legionowo ul. Zegrzyńska 4
tel.: 22 767 53 80
tel.: 22 767 53 89
INTERCARS.COM.PL

SPORT
NA STRONACH 28 - 29

eprasa.pl cc2d4ff65a

KOMENATRZE INTERNAUTÓW

Czy deweloperzy wykorzystują specustawę antycovidową?

Co myślą czytelnicy o budowie 8-kondygnacyjnego bloku w Wieliszewie, który ma powstać na podstawie specustawy covidowej, która wyłącza stosowanie innych ustaw dot. inwestycji

Daro
Zaczynamy odczuwać skutki ustaw pisanych na kolanie lub zmian w planie zagospodarowania przestrzennego. Mam wrażenie że wszystko to jest podyktowane tym aby wszelkiej maści deweloperzy mogli zabudować wszystko co do tej pory było poza ich zasięgiem. 8 piętrowy blok w Wieliszewie, szeregowce w Legionowie na mikroskopijnych działkach gdzie dotychczas stały jedynie domy jednorodzinne. Czeka nas „świetlana" przyszłość

Marta
Wstrętne, obrzydliwe, mega agresywne, nachalstwo deweloperów , wykorzystanie przepisów do budowy jedynego KLOCKA w niskiej max 3- kondygnacyjnej zabudowie przestrzennej Wieliszewa. Oto podstawa budowy KLOCKA – Prawo budowlane oraz niektórych innych ustaw, ustawy o szczególnych rozwiązaniach związanych z zapobieganiem, przeciwdziałaniem i zwalczaniem COVID 19, innych chorób zakaźnych oraz wywołanych nimi sytuacji kryzysowych. CZYLI wybudowanie 8-piętrowego budynku jest zwalczaniem Covida!!! ABSURD nad ABSURDY !!!

Nie kupujcie kota w worku
Chomosowietikus ,jego własność i zagospodaruje wg swojego pomysłu jego działka jego pieniądze a wy możecie sobie poszczekać, obrzydliwe ta wasza zazdrość o czyje i takie zdziwienie ze właściciel nie pyta się wywiesicie kartki ze to ma być skansen, po co sprzedajecie działki ? i no chyba ze to na zasadzie sprzedaży kolumny Zygmunta ale teraz już nie ma takich frajerów, znać procedury dziwie sie zaskoczeniu władzy ludowej to dopiero jest komedia

Iwona
Będzie piękny widok na wieliszewskie łąki i jezioro z tego 8 piętra

Zadziwiny
no pewnie to jest „be", i jak to tak bez ceregieli, a w lasach tez deweloperzy w klapkach budują to wam nie przeszkadza, aż nie chce się wierzyć ze nikt nie wiedział

Edek
Wpuszczaliście deweloperów, pozwalaliście na wszystko tak jak w Legionowi, jedliście im z ręki, PISaliście dla nich SPECUSTAWY to teraz macie. Teraz kupili działkę w centrum wsi przy kościele i postanowili zbudować wieżowiec – kto im zabroni?

Ewa
Ktoś chyba zwariował. 8 piętrowy blok po środku wsi, to chyba jakieś szaleństwo?

Arthur Fleck
Ja tam bym się cieszył... Wreszcie coś byłoby wyższe od kościoła...

Przemysław
Jest jakiś samorząd który się nie sprzedał deweloperom?

Rozalia Izabela
Przecież to wieś

Kamil
Paweł Kownacki ta sama historia ostatnio w mediach była że rzekomo dla ofiar koronawirus na terenie lasu Bemowskiego ma powstać osiedle domów. Teraz został kupiony od Wojska Polskiego po 1 zł za m2. Co Ci ludzie wyrabiają to się w głowie nie mieści

red.

DZIEŃ POLSKIEGO PAŃSTWA PODZIEMNEGO

I deszcz (jesienny) w hołdzie „PARASOLOWCOM"

W kościele pw. Najświętszego Ciała i Krwi Chrystusa w Legionowie odbyła się niedzielę Msza Św. w intencji 24 harcerzy z Legionowa i okolic, poległych i walczących w batalionie „Parasol" (2. pluton 2. kompania). Część wiernych spędziła ją pod parasolami.

To właśnie w tej świątyni znajduje się tablica (przy wejściowych drzwiach), upamiętniająca tych bohaterskich harcerzy-żołnierzy Szarych Szeregów i Armii Krajowej. Zawisła tu w 2012 r., w efekcie działań Koła nr 1 Światowego Związku Żołnierzy Armii Krajowej z Legionowa i publicznej zbiórki pieniędzy.

- Odsłonięcie tablicy jest dla mnie zamknięciem tego okresu, znakiem pamięci, na którym umieszczeni są ci, którzy swoją służbę rozpoczęli w Legionowie, a zakończyli na barykadach Warszawy. Niektórzy z nich tam zginęli. Tablica jest podkreśleniem ich wspólnoty oraz solidarności całego społeczeństwa – podkreśla wtedy kpt. Bronisława Romanowska-Mazur.

Batalion „Parasol" był oddziałem do zadań specjalnych, który podczas Powstania Warszawskiego walczył w stolicy na Woli, Starym Mieście czy Czerniakowie. W tegorocznej Mszy uczestniczyli m.in.: płk Zdzisław Sokalski, harcerz Szarych Szeregów, żołnierz oraz członkowie Zespołu Ochrony Pamięci Armii Krajowej, w tym Stanisław Gołąbek, prezes i Wojciech Jeute, prezes Koła nr 1 ŚZŻAK.

Msze w intencji „Parasolowców" odbywają się w Legionowie pod koniec września. Termin ten nie jest przypadkowy, dlatego, że 27 września przypadają obchody Polskiego Państwa Podziemnego. Tego dnia w 1939 r. utworzono Służbę Zwycięstwu Polski, przekształconą w Związek Walki Zbrojnej i Armię Krajową.

Olga Gajda

POWIAT. Motorowodniak Jakub Rochnowski

Mistrz Polski z Chotomowa

W sobotę 26 września 2020 r. Jakub Rochnowski zwyciężył w II eliminacjach Mistrzostw Polski tym samym uzyskując tytuł Mistrza Polski w motorowodnej kat. GT30

Był to zakończony wielkim sukcesem debiut w tej klasie młodego, piętnastoletniego zawodnika, który jest obecnie najmłodszym motorowodniakiem startującym w tej kategorii. W bieżącym roku do rywalizacji stanęło ośmiu, w większości bardzo już doświadczonych zawodników z polskich klubów motorowodnych.

Jakub jeszcze niedawno rywalizował w młodzieżowej klasie GT15 i choć wiekowo mógłby jeszcze dalej w niej startować, już w tym roku zdecydował spróbować swoich sił w dorosłej klasie GT30. Na tegoroczne Mistrzostwa Polski pojechał z planem, by zdobywać cenne doświadczenie, a finalnie pokonał wszystkich zawodników.

Mimo deszczowej pogody zawody przebiegły wzorowo i w doskonałej atmosferze, świetnie sprawdziły się także służby zabezpieczające i przede wszystkim publiczność, której znaczna liczba zgromadzona wokół jeziora naprawdę była imponująca.

Zawody w Rogoźnie zakończyły tegoroczny sezon Motorowodnych MP. W sumie odbyły się dwie eliminacje, 12 września w Trzciance i 26 września w Rogoźnie. W obu Jakub znalazł się na najwyższym miejscu podium. **red**

Chotomowski Mistrz Polski w motorowodnej kat. GT30

MAZOWIECKIE toiowo LAUREAT NAGRODY PRO PUBLICO BONO
IZBA WYDAWCÓW PRASY
Stowarzyszenie Gazet Lokalnych

Redakcja: Maciej Lerman - Redaktor Naczelny, Jerzy Buze, Kuba Kamiński, Konrad Toporowicz.
Współpraca: Michał Derejski, Wojciech Dobrowolski, Olga Gajda, Magdalena Grzywacz, Sławomir Jakubczak, Antoni Kawczyński, Piotr Korycki, Karol Krawczyk, Piotr Kucza, Katarzyna Łoś, Michał Stasiecki, Jacek Szczepański, Ewa Szulc, Paweł Szyling, Jadwiga Wołynik.
Adres: 05-120 Legionowo, ul. Rynek 2; tel.: **22 784 92 00**, **22 784 92 01**; e-mail: **toiowo@tio.com.pl**.

Biuro ogłoszeń: 05–120 Legionowo, ul. Rynek 2; tel.: 22 784 22 22, 22 774 13 31; fax: 22 784 99 70; e-mail: reklama@tio.com.pl.
Ogłoszenia i reklamy nie stanowią materiału pochodzącego od wydawcy.

Prenumerata realizowana przez RUCH S.A.: zamówienia na prenumeratę w wersji papierowej i na e-wydania można składać na stronie www.prenumerata.ruch.com.pl. Pytania prosimy kierować na adres e-mail: prenumerata@ruch.com.pl lub kontaktując się z infolinią pod numerem 22 693 70 00, w dni robocze w godzinach 7:00 – 17:00, koszt połączenia wg taryfy operatora.
Druk: Polska Press Łódź.
Wydawca: Agencja TiO Paweł Kozera, e-mail: agencja@tio.com.pl. Nakład poniżej 15.000 egz.

eprasa.pl cc2d4ff65a

KERN
SKLEP FRYZJERSKO - KOSMETYCZNY

NOWA SERIA PRODUKTÓW Z TECHNOLOGIĄ PLEX

HAIR COLOR

Zaawansowana formuła oparta na technologii Plex, która poprawia efekt kosmetyczny koloryzacji poprzez wzmocnienie włókna włosów. Zapewnia doskonałą wydajność kolorów, całkowite pokrycie siwych włosów, maksymalną niezawodność i piękne refleksy. Formuła wzbogacona o keratynę i ceramidy nadaje włosom zdrowy wygląd, nadając im miękkość i niezwykły blask. Seria farb poosiada ogromną liczbę odcieni pozwalającą tworzyć wyjątkowe i oryginalne koloryzacje

RAPID HAIR BLEACH POWDER

Bezpyłowy proszek idealny do każdej techniki rozjaśniania, oparty na technologii PLEX, pozwala zachować wiązania włókna włosów. Umożliwia uzyskanie maksymalnego poziomu rozjaśnienia i najlepszą ochronę struktury włosa w niezawodny i szybki sposób bez potrzeby stosowania dodatków. Odżywcza formuła wzbogacona olejem arganowym zapewnia nawilżenie i blask. Łatwy do mieszania, tworzy miękki krem, który nie pęcznieje i doskonale przylega do włosów. Dostępny w formule BIAŁY, NIEBIESKI i FIOLETOWY, pozwala na doskonałą kontrolę żółto-pomarańczowego niechcianego pigmentu.

RAPID HAIR BLEACH CREAM

Krem wybielający z technologią Plex, rozjaśnia włosy do 7 ton chroniąc całkowicie włókna włosów. Nadaje się również do delikatnych włosów, jest idealny do wszystkich technik rozjaśniania. Formuła z naturalnych wosków, chroni skórę podczas aplikacji, jest bogata w olej arganowy i olej Açai, które zapewniają włosom nawilżenie i połysk. Brak amoniaku i pyłów zapewnia bezpieczne i przyjemne stosowanie.

NOWOŚĆ!

Chronią włosy i ciało przed szkodliwym działaniem promieni słonecznych, soli, chloru i wiatru.

99,90 zł

SUN LOVIN

LETNI zestaw kosmetyków z ekstraktami z jagody goji, aloesu i oleju ze słonecznika. Z witaminą E i filtrami UV.

- Szampon do mycia włosów i ciała 250 ml
- Maska regenerująca włosy 250 ml
- Spray dwufazowy do włosów 200 ml
- Torba na plaże Maxima*
- Kapelusz*

*do wyczerpania zapasów

Szampon do mycia włosów i ciała

36,00 zł 250 ml

Delikatnie myje skóre i włosy po pobycie na słońcu, usuwa sól i chlor. Nawilża i przywraca delikatność skórze i włosom

Zawiera ekstrakt z jagody goji, aloesu oraz oleju słonecznikowego, wzbogacony w witaminę E i filtry UV

Spray dwufazowy do włosów

39,90 zł 200 ml

Zachowuje włosy mękkie i błyszczące. Tworzy barierę chroniacą przed silnym promieniowaniem słonecznym, solą, chlorem i wiatrem.

Zawiera ekstrakt z jagody goji, aloesu oraz oleju słonecznikowego, wzbogacony w witaminę E i filtry UV

Maska regenerująca do włosów

36,00 zł 250 ml

Nawilża i regeneruję włosy przsuszone słońcem, wiatrem i wodą morską. Ułatwia rozczesywanie i dodaje blasku

Zawiera ekstrakt z jagody goji, aloesu oraz oleju słonecznikowego, wzbogacony w witaminę E i filtry UV

SKLEP
FRYZJESRSKO - KOSMETYCZNY

CIECHANÓW
ul. Zielona Ścieżka 7
tel. 608 060 716

LEGIONOWO
ul. Jagiellońska 16b
tel. 796 988 800
OD LISTOPADA NOWY ADRES:
ul. Rynek 14

Sprawdź nasze inne lokalizacje na www.kern.net.pl

HAIR COLOR PLEX

Zaawansowana formuła oparta na technologii **Plex**, która poprawia efekt kosmetyczny koloryzacji poprzez wzmocnienie włókna włosów.

PLEX technology

MAXIMA PROFESSIONAL

Farba 100 ml/23,90 zł

eprasa.pl cc2d4ff65a

POWIAT. Kolejny tydzień kolejne alarmy

Kolejne alarmy bombowe w szkołach

W czwartek, 24 września do Szkoły Podstawowej nr 2 w Wieliszewie i Szkoły Podstawowej w Zegrzu przesłano e-maile informujące o podłożeniu w bomb w palcówkach. Obie szkoły ewakuowano

W Wieliszewie ewakuowano 400 osób z obiektu, zaś w Zegrzu 250. Oby zgłoszenia były fałszywe. To kolejne fałszywe zgłoszenia. W ubiegłych tygodniach podobne maile trafiły do placówek w Legionowie i Nowym Dworze Mazowieckim.

red.

NIEPORĘT. Podpisanie umowy na inwestycję

Remont DW 631

Jeszcze w tym roku droga wojewódzka nr 631 zostanie wyremontowana dzięki wsparciu z budżetu samorządu Mazowsza. Koszt inwestycji to 1,1 mln zł. 22 września podpisano w tej sprawie umowę z wykonawcą

Inwestycja obejmuje modernizację ponad 1,2 km odcinka drogi. Remont będzie polegał na frezowaniu nawierzchni i ułożeniu nowych warstw z betonu asfaltowego oraz wykonaniu pobocza. Planowany termin zakończenia prac to koniec listopada br. Mazowiecki Zarząd Dróg Wojewódzkich jest także w trakcie opracowywania dokumentacji na rozbudowę drogi wojewódzkiej nr 631 na odcinku od skrzyżowania z drogą krajową nr 61 do skrzyżowania z drogą wojewódzką nr 634. Na ten cel zostały zabezpieczone środki w Wieloletniej Prognozie Finansowej Województwa Mazowieckiego na lata 2020-2038 w kwocie 172 mln zł. **red.**

WIELISZEW. Zakup nowego sprzętu

Nowy wóz dla OSP Janówek-Góra

Jeszcze w tym roku do OSP Janówek-Góra ma trafić nowy średni wóz ratowniczo-gaśniczy

Nowy wóz będzie posiadał silnik o mocy min. 320 KM i napęd 4×4. W nowym pojeździe będzie zamieszczony zbiornik wody o pojemności 3 tys. litrów. Koszt nowego sprzętu to 843 tys. zł. Planowany termin przekazania sprzętu to 13 listopada. **red.**

SEROCK. Grunt przy cmentarzu w Skubiance

Wynajem placów na Wszystkich Świętych

Urząd Gminy Serock zaczyna proces wydzierżawiania placów pod cmentarzem parafialnym w Skubiance w okresie od 23.10.2020 r. do 22.11.2020 r.

Wszystkie zainteresowane dzierżawą w ww. terminie osoby proszone są o składanie wniosków w kancelarii ogólnej tut. Urzędu, pok. 1 na parterze, w terminie **do dnia 09.10.2020 r.** Informujemy, że jedna osoba może wnioskować o nie więcej niż dwa miejsca.

W dniu **15.10.2020 r. o godzinie 14:00** w siedzibie tut. Urzędu – sala nr 33, nastąpi przedstawienie szczegółowych zasad dzierżawy gruntu. **red.**

WIELISZEW. Zmiany w kursowaniu linii L34

Nowy przystanek w Olszewnicy Starej

Na wniosek Urzędu Gminy Wieliszew od dnia 21 września 2020 r. (poniedziałek) od początku kursowania linii dziennych uruchomiony zostaje przystanek DŁUGA 01 w Olszewnicy Starej

Nowy przystanek, zlokalizowany będzie przy ulicy Wiejskiej przed skrzyżowaniem z ulicą Długą, pomiędzy przystankami 1827 WIEJSKA 01 i 1841 OLSZEWNICA STARA 01. Przystanek obowiązywał będzie jako warunkowy (na żądanie) dla linii L34. **red.**

LEGIONOWO. Władze nie reagują na sygnały od mieszkańców

Na Wrzosowej zalewa ludzi...

Jeden z domów przy ul. Wrzosowej został zalany już trzeci raz woda spływającą z ulicy. Takie zagrożenie istnieje przy każdej ulewie. Władze lekceważą problem mieszkańców

Ulica Wrzosowa znajduje się w pobliżu przejazdu kolejowego na Bukowcu, łączy ona ul. Polną z ul. gen. Roi i osiedlem Nowy Bukowiec. Pomimo sporego ruchu pojazdów, ulica ta od lat, z niewiadomych przyczyn, nie była remontowana. Zdaniem mieszkańców, władze zaniedbują ten rejon miasta, a w szczególności ich ulicę.

Woda w budynku

Kilka tygodni temu, w wyniku ulewy, na Wrzosowej doszło do zalania jednego z domów. Na kilkudziesięciometrowej długości zalana była cała jezdnia, a woda przelewała się także przez zlokalizowane po obu jej stronach chodniki. W ten sposób woda z ulicy dostała się prosto do garażu i pomieszczeń mieszkalnych zlokalizowanych w piwnicy jednego z domów. Teraz już trzeci tydzień trwa tam remont. - Tu nie ma kanalizacji deszczowej, są tylko studzienki chłonne, które się zapychają jeśli nie są regularnie czyszczone. Władze nic tu nie robią, nie pamiętam kiedy robili jakiś remont. Dlatego zalewa ulicę - mówi jeden z mieszkańców ul. Wrzosowej.

Ratusz lekceważy mieszkańców

Według właścicielki zalanego domu, władze miasta lekceważą problem, bo pomimo jej interwencji i obietnic, nikt z ratusza nawet nie przyszedł, żeby zobaczyć jak wygląda budynek po zalaniu. Jak się dowiadujemy, to już 3 zalanie tego domu w ciągu kilku lat. Tym razem straty szacuje się na sumę od kilkunastu do kilkudziesięciu tysięcy zł. Brak zainteresowania ratusza ul. Wrzosową i jej mieszkańcami, potwierdzają także inni - Nie wiem z jakiego powodu, ale ratusz od dawna zaniedbuje naszą ulicę. Wystarczyłyby niewielkie poprawki i naprawy i woda by nie stała i nie wlewała na posesje - twierdzi pan Zbyszek

Brak wyjaśnień

W ubiegłym tygodni skierowaliśmy do legionowskiego ratusza pytania: Kiedy i w jaki sposób zamierzają rozwiązać problem zalewania deszczówką posesji przy ul. Wrzosowej oraz dlaczego lekceważą interwencje mieszkańców? Jednak do chwil zamknięcia bieżącego numeru tygodnika nie otrzymaliśmy odpowiedzi.

Do sprawy będziemy wracać.

Wojciech Dobrowolski

POWIAT. Linia S3 wraca na starą trasę

Rozkład jazdy coraz bardziej krzywdzący?

W związku ze skończonym I etapem budowy nowego przystanku Warszawa Targówek, od niedzieli (27 września) pociągi linii S3 znowu będą jeździć przez Warszawę Centralną. Zdaniem niektórych rozkład dla mieszkańców naszego powiatu jest coraz bardziej krzywdzący

Podstawowa trasa linii S3 to: Radzymin - Wieliszew - Legionowa (...)- Warszawa Wschodnia - **Warszawa Centralna** - Warszawa Zachodnia - (...) - Warszawa Lotnisko Chopina. W poprzednim rozkładzie, pociągi linii S3 podobnie jak S9 jeździły przez stację Warszawa Gdańska.

Rozkład jest coraz gorszy

Po ogłoszeniu przez ZTM nowego rozkładu jazdy, do redakcji zgłosił się mieszkaniec, który zwrócił uwagę na błędy, które powiela nowy rozkład. Jego zdaniem, pojawił się kolejny problem. - Mamy doskonale skomunikowany z metrem Dw. Gdański, proszę sobie jednak sprawdzić ofertę dla pasażerów w weekendy czy święta kiedy nie kursują pociągi SKM S9 - tłumaczy czytelnik. - Dla pasażerów z Dw. Gdańskiego pozostają jedynie pociągi KM, ale dla ludzi którzy skończą pracę o godz. 7 rano pozostaje jedynie pociąg 7.12 lub 8.31, to jest prawie 80 minut przerwy. Owszem mamy pociąg do Modlina z Dworca Centralnego tuż koło 8, ale ten pociąg nie zatrzymuje się w Warszawie Choszczówce lub Janówku. Z zazdrością śledzę rozkłady na innych trasach, niestety nasz rozkład jest coraz gorszy - dodaje.

Nowa linia i zmiany w honorowaniu biletów

Część pociągów będzie oznaczonych w rozkładzie jako linia **S30**, będą one kursowały przez przystanek **Warszawa Śródmieście**. Przestaje obowiązywać **wzajemne honorowanie wszystkich biletów KM i ZTM** na odcinku **Legionowo – Warszawa Zachodnia peron 8 (przez Warszawę Gdańską) – Warszawa Lotnisko Chopina** (w obu kierunkach). *Na tym odcinku honorowane będą bilety ZTM w ramach oferty **Wspólny Bilet ZTM-KM-WKD.** Nadal obowiązuje **stałe wzajemne honorowanie wszystkich biletów ZTM – KM w pociągach lotniskowych** na odcinku **Warszawa Lotnisko Chopina – Warszawa Wschodnia** przez Warszawę Śródmieście (linia S2) oraz **Warszawa Lotnisko Chopina – Warszawa Płudy** przez Warszawę Centralną (linie S3, RL) oraz przez Warszawę Śródmieście (linia S30).*

Paulina Nowicka

LEGIONOWO. Protesty przy tunelu

Drogi prowadzące do tunelu niezgodne z przepisami?

Według mieszkańców, to budowane drogi powinny być dostosowane do istniejącej już zabudowy, a nie na odwrót, tak ma wynikać z przepisów. Dlatego ich zdaniem, tunel i prowadzące do niego drogi wykonano niezgodnie z przepisami

Mieszkańcy protestujący przeciwko uciążliwościom jakie niesie za sobą ruch samochodów w okolicach tunelu na Przystanku i żądający jego ograniczenia, mają nowe argumenty. Z przywołanych przez nich przepisów wynika, że to nowo budowane drogi powinny być dostosowane do istniejącej już zabudowy, a nie na odwrót. Tymczasem tunel i prowadzące do niego drogi powstały przy istniejącej już wcześniej zabudowie.

Protestujący powołują się tu na rozporządzenia Ministra Infrastruktury w sprawie warunków technicznych, jakim powinny odpowiadać budynki i ich usytuowani oraz na rozporządzenie Ministra Transportu i Gospodarki Morskiej w sprawie warunków technicznych, jakim powinny odpowiadać drogi publiczne i ich usytuowanie. Z przepisów tych ma wynikać, że budynki mieszkalne (...) powinny być sytuowane w miejscach najmniej narażonych na występowanie hałasu i drgań, a jeżeli one występują i poziomy ich przekraczają wartości dopuszczalne, określone w przepisach o ochronie przed hałasem i drganiami, to wtedy należy stosować skuteczne zabezpieczenia.

Protestujący twierdzą, że pomimo zgłoszeń od 2015 r. istniejącego problem, nikt z władz miasta i powiatu nic z tym nie zrobił. Dlatego mieszkańcy są cały czas narażeni na nadmierny hałas, spaliny i drgania, które wpływają na ich zdrowie i życie.

Paulina Nowicka

eprasa.pl cc2d4ff65a

TELEFON INTERWENCYJNY: 22 784 92 01, toiowo@toiowo.eu

WIELISZEW. Deweloperzy w natarciu!

Wieżowiec przy kościele w WIELISZEWIE?

Naprzeciwko szkoły i zabytkowego kościoła, w samym środku wsi, deweloper chce zbudować 8 kondygnacyjny budynek. Umożliwić to, ma ustawa antycovidowa. Skorzystać z niej chcą także inni inwestorzy. Wójt chce zatrzymać inwestycje i zawiadamia ABW oraz prokuraturę

Foto: Radosław Przybyłek
Wizualizacja: Ernest Mozol

Do Starosty Legionowskiego, wpłynęło zawiadomienie jednego z deweloperów działających na terenie Gminy Wieliszew o rozpoczęciu budowy budynków przeznaczonych na pobyt ludzi poddanych izolacji w związku z COVID -19. Chodzi m.in. o 8-kondygnacyjny budynek w samym centrum Wieliszewa, przy ruchliwej drodze wojewódzkiej, na przeciwko szkoły podstawowej oraz kościoła parafialnego.

Chcą skorzystać ze specustawy

W ostatnim czasie do starostwa powiatowego wpłynęło 7 takich wniosków, w których inwestorzy powołują się na ustawę z dnia 2 marca 2020 r. o szczególnych rozwiązaniach związanych z zapobieganiem, przeciwdziałaniem i zwalczaniem COVID-19, innych chorób zakaźnych oraz wywołanych nimi sytuacji kryzysowych. Ta specjalna ustawa wyłącza bowiem, przy projektowaniu i realizowaniu inwestycji, działanie takich przepisów jak: prawo budowlane, planowanie przestrzenne i plany miejscowe oraz ochrona zbytków. Jak sie okazało, 4 ze złożonych wniosków dotyczą inwestycji mieszkaniowych na terenie gminy Wieliszew.

2 bloki i 50 domków jednorodzinnych

Oprócz 8 kondygnacyjnego blok u zbiegu ul. Modlińskiej i w Wieliszewie, nowe bloki oraz budynki jednorodzinne mają powstać także w Skrzeszewie. Chodzi **o blok o 4 kondygnacjach** przy ul. Spokojnej. W Skrzeszewie miałby powstać również **4 inne budynki.** Jeden o dwóch kondygnacjach naziemnych i jednej podziemnej oraz 3 budynki jednorodzinne przy ul. Familijnej. W Krubinie zaś zaplanowano budowę osiedla aż **50 domów jednorodzinnych** przy ul. Łabędziowej. Urząd Gminy przeciwny jest tym inwestycjom. Jego przedstawiciele tłumaczą, iż są te tereny rolne, pozbawione jakiejkolwiek infrastruktury. Dodatkowo teren, na którym inwestor zamierza realizować osiedle, położony jest w strefie gdzie ustalony jest zakaz budowy ujęć wody.

Absurdalny 8 kondygnacyjny blok

Według władz, najbardziej szokujący, a wręcz kosmiczny jest pomysł **budowy bloku o 8 kondygnacjach** na przeciwko kościoła i szkoły podstawowej w Wieliszewie przy ul. Modlińskiej. W bezpośrednim sąsiedztwie znajdują się także dwa pomniki przyrody. Jak tłumaczy Urząd Gminy, budynek miałby powstać w centrum miejscowości, bez obsługi komunikacyjnej, w otoczeniu zabudowy jednorodzinnej, maksymalnie 3 kondygnacyjnej, którą przewiduje plan zagospodarowania przestrzennego z 2011 r. Specustawa, na którą powołuje się deweloper omija jednak powyższe zapisy planu. Zaplanowany budynek ma być przeznaczony na pobyt 202 osób.

Plany były już 2 lata temu

Jak informuje gmina, inwestycja ta (8-kondygnacyjny blok w Wieliszewie) jest próbą zrealizowania zaplanowanego już ponad dwa lata temu przez Inwestora osiedla mieszkaniowego. Chodziło wtedy o 2 budynki 3-kondygnacyjne z 130 mieszkaniami. Jednak ich realizacja stała się niemożliwa, bo Rada Gminy Wieliszew podjęła uchwałę o Lokalnych Standardach Urbanistycznych. Zmniejszono w niej, dla inwestycji mieszkaniowych, liczbę kondygnacji na maksymalnie 2 oraz zmniejszono o połowę odległości od szkoły i przystanku. Deweloper, który na terenie Wieliszewa zrealizował już wiele budynków wielorodzinnych, nie zrezygnował jednak ze swoich planów i dla ich realizacji postanowił skorzystać z ułatwień jakie daje ustawa antycovidowa.

Chcą zablokować budowę

Zdaniem Wójta, Pawła Kownackiego ta ofensywa deweloperów jest niedopuszczalna. Protestować zamierza także część mieszkańców. Dlatego wójt chce wszelkimi dostępnymi sposobami zapobiec realizacji tej inwestycji. W tym celu zwrócił się o pomoc do Starosty Legionowskiego, parlamentarzystów i innych instytucji. Jak się dowiadujemy, wpłynęło w tej sprawie także zawiadomienie do Agencji Bezpieczeństwa Wewnętrznego i Prokuratury Rejonowej w Legionowie. Legionowska prokuratura natomiast przekazał sprawę do Prokuratury Okręgowej.

KT

STANOWISKO WŁADZ GMINY WIELISZEW

Wójt chce zablokować inwestycję

Zdaniem wójta Pawła Kownackiego, budowa 8-kondygnacyjnego bloku naprzeciwko szkoły i kościoła, przy ruchliwej ulicy oraz wbrew zapisom planu stwarza zagrożenie dla bezpieczeństwa mieszkańców

Jestem zdecydowanie przeciwny takim działaniom, które są nie tylko niezgodne z planem zagospodarowania przestrzennego (tutaj mamy teren zabudowy jednorodzinnej), zagrażają bezpieczeństwu, ładowi przestrzennemu, ale także są w mojej opinii wątpliwe etycznie. Uważam, że próba wykorzystywania w obliczu nieszczęścia koronawirusa przepisów do walki Covid-19 dla swojej korzyści jest zdecydowanie nadużyciem i jestem pewien, że nie posłuży to dobrze wizerunkowi dewelopera. Będę robił co w mojej mocy by odpowiednie instytucje doprowadziły do wyjaśnienia tego incydentu i zablokowania tej (i pozostałych 3) niebezpiecznej inwestycji.

Razem ze starostą Sylwestrem Sokolnickim zorganizowaliśmy spotkania naszych urzędów, żeby skoordynować nasze działania. Wystosowałem oficjalne pismo do Starosty Legionowskiego o zatrzymanie inwestycji ze względu na zagrożenie bezpieczeństwa naszych mieszkańców. Wystąpiłem do odpowiednich służb o zajęcie się tym bardzo poważnym zagrożeniem bezpieczeństwa publicznego, a także wystąpiłem z prośbą o interwencję do naszych parlamentarzystów. Nasi pracownicy

uczestniczyli wraz z pracownikami Powiatowego Inspektora Nadzoru Budowlanego w pierwszych kontrolach na terenie inwestycji.

Wójt Gminy Wieliszew
Paweł Kownacki

NIEPORĘT/RADZYMIN. Nabroił, a później sam się zgłosił

Staranował radiowóz w trakcie ucieczki. Policjantka odniosła obrażenia

Nawet do 10 lat pozbawienia wolności grozi 45-letniemu mężczyźnie, który w poniedziałek (21 września) staranował policyjny radiowóz. Zgodnie z dyspozycją sądu w Legionowie najbliższe 3 miesiące spędzi w areszcie

Do zdarzenia doszło w godzinach wieczornych, z relacji policji wynika, że w Nieporęcie funkcjonariusze próbowali zatrzymać do kontroli samochód osobowy, który jechał bez włączonych świateł. Kiedy policjanci wydali sygnał do zatrzymania, prowadzący zatrzymywane auto 45-latek przyśpieszył.

Policja ruszyła za nim w pościg. W trakcie ucieczki mężczyzna wielokrotnie zmieniał pas ruchu oraz przekraczał dozwoloną prędkość. po kilku minutach pościg zakończył się na rondzie w Radzyminie, gdzie uciekający mężczyzna staranował ścigający go radiowóz i zaczął uciekać pieszo. W wyniku wjechania w policyjne auto, jadąca nim policjantka odniosła lekkie obrażenia i została zabrana do szpitala.

Jak udało nam się dowiedzieć kierujący samochodem następnego dnia sam zgłosił się na policję w Radzyminie, skąd został przetransportowany do Legionowa. Tam usłyszał szereg zarzutów. Zgodnie ze słowami szefa legionowskiej prokuratury Ireneusza Ważnego prokuratura przedstawiła mu 4 zarzutów: napaści czynnej na funkcjonariusza, zniszczenia mienia, niezatrzymania do kontroli drogowej oraz stworzenia niebezpieczeństwa w ruchu lądowym. Ze względu na obawę, że 45-latek będzie chciał się ukrywać oraz grożącego mu wysokiego wyroku sąd w Legionowie na wniosek prokuratury zastosował wobec niego środek zapobiegawczy w postaci 3 miesięcy aresztu.

QK

POWIAT. Szczęśliwy finał poszukiwań

Poszukiwania 74-letniego grzybiarza

Ponad 4 godziny trwały poszukiwania 74-letniego grzybiarza, który zaginął dzień wcześniej wychodząc do pobliskiego lasu

W piątek (25 września) przed godziną 11.00, policja dostała zgłoszenie o zaginięciu 74-letniego mężczyzny, który w czwartek wyszedł z rodzinnego domu w Chotomowie i udał się do pobliskiego lasu na grzyby. Gdy nie wrócił zaniepokojona rodzina zgłosiła sprawę na policję

Dyżurny zadysponował wszystkich policjantów pełniących służbę na terenie powiatu legionowskiego. Po blisko 4 godzinach przeczesywania okolicznych lasów mężczyzna został odnaleziony przez funkcjonariuszy. Nic mu się nie stało

RAMKA

To zdarzenie pokazuje, jak ważne jest odpowiednie przygotowanie do wypraw leśnych. Wychodząc do lasu np. na grzybobranie pamiętajmy, aby zabrać ze sobą naładowany telefon komórkowy i mieć stały kontakt z bliskimi. Pamiętajmy również o tym, aby nie wychodzić do lasu samotnie szczególnie, gdy mamy problemy zdrowotne. Pamiętajmy, aby na grzybobranie nie wybierać się w godzinach popołudniowych, gdyż szybko zapadający zmrok może stanowić dla nas zagrożenie.

QK

eprasa.pl cc2d4ff65a

FELIETON

Baby są jakieś inne

Dzwoni do mnie jedna z redakcyjnych koleżanek i „od proga" skarży się, że dostała ochrzan i to ochrzan za moje felietony. No cóż, myślę sobie, trochę to dziwne, pracować w tym zawodzie wiele lat i jeszcze dziwić się ochrzanom za jakieś opublikowane materiały. Ileż to razy słyszałem nie tylko wyzwiska, ale i groźby karalne tylko za to, że kręgosłupa nie mam z waty, że śmiem mieć własne poglądy. Liczba i jakość wrogów świadczy tylko o tym, że nieprzyjaciel cierpi. A to przecież o to chodzi. Nieprawdaż?

Dobrze by było, gdyby jeszcze czasami odezwali się i ci, którym tekst przypadł do gusty, ale nie, nie odezwą się. Dumnie milczą! Z drugiej strony, sam tak robię. Jak mnie coś do pasji doprowadza, jestem gotów mówić o tym głośno, jak cieszy... ot, czasami na fejsie „polubię" i tyle.

Tu jednak, w czasie tej dziwnej rozmowy, pojawiła się niespodzianka. Szok prawdziwy. Okazało się, że ochrzan nie był dla mnie ani z mojego powodu! Ochrzan był za to, że z powodu tej biednej, niczemu nie winnej duszyczki czasami moje felietony się nie ukazują. Padła więc ofiarą mego lenistwa i utraty werwy dziennikarskiej. Poradziłem więc, aby spokojnie wyjaśniła, że to tylko wina Koryckiego, że ona, owszem, bardzo chce, aby Korycki pisał, ale przecież nie będzie go przypalać rozpalonym żelastwem. No i tu kolejny szok! Ten ochrzan spadł na nią ze strony jej własnej rodzicielki! Teraz ja ją rozumiem z własnego doświadczenia. Na rodzicielkę rady nie ma. Wygląda się na to, że chcąc dziewczynie zaoszczędzić rodzinnych nieprzyjemności, muszę pisać systematycznie. Teraz jednak będziecie Państwo wiedzieć, że jak pojawi się tu jakiś gniot niemożliwy do przeczytania, a już na pewno nie do zrozumienia, to nie moja wina. Zostałem zmuszony.

Obiecałem więc, co obiecać musiałem, a wzruszona moją uległością białogłowa wyznała coś, co uważała za wstrząsające. Oto, gdy wraca po ciężkim tygodniu do domu z egzemplarzem ciepłego jeszcze Tygodnia Nowodworskiego, to ta sama rodzicielka ledwie okiem rzuci na jej teksty i zaczyna szukać mojego felietonu, który zawsze – podobno – czyta od deski do kropki. Zazdrosna, jak nic zazdrosna o talent wrodzony. Co ja mogę na to poradzić. Na podwyżkę już liczyć nie mogę, musze uważać, aby w ogóle roboty nie stracić. No przecież nie mogę jej powiedzieć, że to, co robi Rodzicielka to żadne tam umiłowanie mojej twórczości czy lekceważenie córki. To po prostu normalny, psychologiczny odruch. No proszę powiedzieć, kto po całym tygodniu z kobitą pod wspólnym dachem zechciałby jeszcze sprawdzać, co tam napisała? Masochista jakiś, za którym psychiatra by się uganiał.

Pamiętam, jak mi kolega opowiadał historię sprzed lat. Otóż, gdy urodził mu się syn, wysłał żonę, aby zaprosiła jego rodziców i siostrę na Chrzest. Daleko to było od domu, a młodej matce spieszyło się na odjeżdżający raz dziennie autobus, no ale... co było robić. Zgodziła się spełnić zadość obowiązkowi i do teściów zajechała. Jak opowiadała, ledwie ją zauważyli, siadać przy stole kazali. Usiadła, choć stół pusty, na którym nawet herbata się nie pojawiła. Nie! Nie byli skąpi. Po prostu w mieszkaniu, w tym samym czasie była też ich córka, która właśnie wróciła „z miasta" i po raz enty opowiadała swoje przygody związane z zakupem dywanu. Czas mijał, a ona znów dawała upust swym wspomnieniom sprzed godziny. Gdy kobieta wreszcie wstała i zaczęła się ubierać, padło sakramentalne pytanie: „Co? Już idziesz?" Nikt, nigdy nie dowiedział się, czy nawet dotarło do domowników, że są zaproszeni na Chrzest wnuka i bratanka.

Kilka dni temu jadę samochodem. Ruch spory. Samochodów wiele, pieszych jeszcze więcej, deszcz sobie pada a widoczność... jak to pod zdechłym amorkiem. Przy kolejnym z serii przejściu dla pieszych stoją dwie niewiasty. Jak napisałem, ruch spory, więc postanawiam zatrzymać się i dać im szansę pokonać jezdnię i zachować życie. Stanąłem. One też stoją. Normalne. Czasami starsi ludzie boją się wejść na jezdnię widząc w zasięgu wzroku samochód. Nigdy nie wiedzą, czy taki zatrzyma się, czy też tylko symuluje, aby znienacka ich zaatakować. Stoję zatem i czekam. Po chwili macham ręką pokazując wolna drogę. Nie pomaga. Zatrąbiłem. O, zauważyły. Skąd wiem? Z gestu laską. Zrozumiałem, że jeśli dalej będę im przeszkadzał w pogawędce, to nią oberwę. Ja, albo samochód.

W tej sytuacji nasi oświeceni posłowie, idąc za wzorem, niedościgłym wzorem Zachodu, chcą już wkrótce wprowadzić bezwzględne pierwszeństwo dla pieszych, którzy zbliżą się do pasów. W takich razie trzeba będzie się zatrzymać i baby przenieść na plecach, byle tylko móc dalej jechać. A jak nie zechcą? Tym gorzej dla nich. Będą musiały.

Piotr Korycki

MAZOWIECKA KRONIKA KRYMINALNA

21 września

POMIECHÓWEK. (pow. nowodworski) Nietrzeźwy za kółkiem

Policjanci z posterunku policji w Pomiechówku, na ul. Nasielskiej zatrzymali do kontroli drogowej kierującego toyotą 22-latka z gminy Czerwińsk nad Wisłą. Ponieważ szybko wyczuli rozchodzącą się woń trunków, przeprowadzili badanie na zawartość alkoholu. Okazało się, że mężczyzna w wydychanym powietrzu ma aż 2,32 promila alkoholu.

LEGIONOWO. Czterech w toyocie

Legionowscy wywiadowcy zwrócili uwagę na zaparkowaną toyotę, a w niej czterech młodych mężczyzn, których postanowili wylegitymować. W trakcie kontroli jeden z pasażerów zachowywał się bardzo nerwowo. Twierdził, że spieszy się do domu i dopytywał jak długo potrwa kontrola. Już po kilku minutach stróże prawa poznali powody pośpiechu i zdenerwowania 23-latka. Policjanci w kieszeni kurtki mężczyzny ujawnili dwa zawiniątka z mefedronem. Mieszkaniec powiatu legionowskiego został zatrzymany i przewieziony do komendy. Za to przestępstwo grozi mu kara do 3 lat pozbawienia wolności.

22 września

NOWY DWÓR MAZ. 22-latek z LSD

Policjanci zespołu ds. nieletnich i patologii komendy powiatowej policji w Nowym Dworze Mazowieckim, na ul. Chryzantemy zatrzymali 20-latka z Nowego Dworu Mazowieckiego. Mundurowi w kieszeni bluzy 20-latka znaleźli torebkę foliową z kolorowymi listkami LSD.

LEGIONOWSKI. Uciekli z poprawczaka

Policjanci z Legionowa zatrzymali trójkę nieletnich mieszkańców powiatu. Wszyscy zatrzymani byli poszukiwani w związku z ucieczką z Młodzieżowych Ośrodków Wychowawczych

Grupa policjantów zajmująca się przestępczością osób nieletnich doprowadziła do zatrzymania trójki nieletnich poszukiwanych celem doprowadzenia do Młodzieżowych Ośrodków Wychowawczych. Pierwszy z zatrzymanych to 12-latek, który samowolnie oddalił się z placówki wychowawczej. Kolejne zatrzymane osoby to dziewczynki, w wieku 16 i 14 lat, które zgodnie z nakazami doprowadzenia wydanymi przez Sąd Rodzinny w Legionowie powinny znajdować się w ośrodkach wychowawczych.

Cała trójka trafiła najpierw do Policyjnej Izby Dziecka, a następnie do Młodzieżowych Ośrodków Wychowawczych na terenie Polski.

23 września

WYGODA SMOSZEWSKA / PIECZOŁUGI. (pow. nowodworski) Na zakazie i na gazie

Po 10-tej wieczór mundurowi z Zakroczymia zatrzymali w Wygodzie Smoszewskiej osobowego seata. Policjanci od razu wyczuli silną woń alkoholu od siedzącego za kierownicą 40-latka z Goławina. Jak się okazało, mężczyzna w wydychanym powietrzu miał 1,46 promila alkoholu. Nie był to jednak koniec jego problemów. Po sprawdzeniu w systemie, okazało się, że kierowca ma ponadto obowiązujący zakaz prowadzenia wszelkich pojazdów mechanicznych. Ci sami policjanci podjęli w Pieczoługach kontrolę drogową wobec kierującego oplem 46- latka z Wólki Przybójewskiej. Mundurowi sprawdzili mężczyznę w systemach policyjnych. Szybko okazało się, że posiada on wydany przez sąd, dożywotni zakaz kierowania pojazdami mechanicznymi. Policjanci sporządzili dokumentację, która trafi do sądu. Mężczyźnie zakazano dalszej jazdy, a pojazd przekazano osobie wskazanej.

LEGIONOWO. Zatrzymanie smakosza kawy

Na początku września policjanci otrzymali zgłoszenie o kradzieży z włamaniem do pojazdu, skąd zniknęły próbki perfum oraz dwa 70-kilogramowe worki z ziarnami kawy. Pokrzywdzony straty oszacował na ponad 4 tys. złotych. Na podstawie zabezpieczonych śladów, jak również dobrego rozpoznania policjantów, szybko ustalono tożsamość włamywacza. W połowie września stróże prawa zatrzymali 59-latka. W trakcie przeszukania w miejscu zamieszkania mężczyzny funkcjonariusze odnaleźli również skradzioną kawę. Policjanci zabezpieczyli odzyskane mienia, a mieszkaniec powiatu legionowskiego noc spędził w policyjnym areszcie.

Zabrany przez śledczych materiał dowodowy pozwolił na przedstawienie 59-latkowi zarzutu kradzieży z włamaniem. Przestępstwo, jakiego się dopuścił, zagrożone jest karą do 10 lat pozbawienia wolności.

24 września

NOWY DWÓR MAZ.

Narkotyki w portfelu

Funkcjonariusze nowodworskiego zespołu do spraw nieletnich i patologii na terenie Nowego Dworu Mazowieckiego zauważyli młodego mężczyznę jadącego rowerem ulicą Jana Nałęcza. Na ich widok przyśpieszył i próbował się oddalić. 18- latek z Jaworowa Trębek Starych od początku interwencji zachowywał się nerwowo i nie potrafił logicznie wyjaśnić celu swojej podróży. Podczas wykonywania czynności mundurowi w portfelu należącym do chłopaka znaleźli marihuanę.

PUŁTUSK. Nie dali popalić

Funkcjonariusze Wydziału Kryminalnego na jednej z ulic Pułtuska znaleźli w pojeździe osobowym znaczną liczbę papierosów bez polskich znaków akcyzy. Wyroby tytoniowe należały do 52-letniego pasażera pojazdu.

W drugim przypadku policjanci w trakcie przeszukania pomieszczeń zajmowanych przez 27-letniego mieszkańca Pułtuska, znaleźli „nielegalne" papierosy. Mężczyźni zostali zatrzymani, a towar zabezpieczony do prowadzonego w tej sprawie postępowania.

BRZOZÓWKA. (pow. nowodworski) Zapragnęła cudzego radia

Właściciel fiata punto z Brzozówki zgłosił policji wybicie szyby w jego samochodzie i kradzież radia wraz z głośnikami. Policjanci z czosnowskiego komisariatu szybko wpadli na trop osób, które mogły mieć związek z tym przestępstwem. Już następnego dnia zatrzymali 27- latkę z Warszawy, przebywającą na terenie Kazunia Polskiego. Kobieta została przewieziona do komisariatu policji w Czosnowie, gdzie szybko okazało się, że w zdarzeniu brał także udział inny mężczyzna, który jeszcze tego samego dnia trafił w ręce policji. Oboje usłyszeli już zarzuty kradzieży z włamaniem. Funkcjonariuszom udało się także odzyskać skradzione radio. Teraz podejrzanym grozi kara do 10 lat pozbawienia wolności.

LEGIONOWO. Areszt po domowej awanturze

Policjanci z legionowskiej komendy zostali powiadomieni o przemocy domowej, której miał się dopuszczać 44-latek wobec swojej żony. Jak ustalili mundurowi mężczyzna w trakcie awantur domowych ośmieszał i wyzywał żonę, szarpał kobietą, bił po głowie. Mężczyzna, będący pod wpływem alkoholu, natychmiast po złożeniu przez pokrzywdzoną zawiadomienia został zatrzymany. Sąd w Legionowie przychylił się do wniosku prokuratorskiego o trzymiesięczny areszt.

27 września

JEŻEWO / ŁUBIENICA / GŁADCZYN. (pow. Pułtuski) Trzy wypadki, jedna śmierć

Tylko jednego dnia doszło do trzech niebezpiecznych zdarzeń drogowych, z których jedno zakończyło się śmiercią 55-letniego rowerzysty.

Do pierwszego wypadku doszło około godz. 10:00 w Jeżewie na drodze wojewódzkiej nr 571. Kierująca Oplem nieprawidłowo wykonując manewr wyprzedzania uderzyła w Land Rovera, pojazdy wjechały do przydrożnego rowu. Dwie osoby z obrażeniami ciała zostały przewiezione do szpitala.

Do kolejnego wypadku drogowego doszło pół godziny później na trasie drogi krajowej nr 61 w Łubienicy. W zdarzeniu brały udział cztery pojazdy jadące od Warszawy w kierunku Pułtuska. 33-letni kierujący ciężarowym Renault Master nie dostosował prędkości do warunków panujących na drodze i uderzył w trzy pojazdy jadące przed nim. Dwie osoby z obrażeniami trafiły do szpitala.

Do trzeciego zdarzenia doszło na drodze wojewódzkiej nr 618 w Gładczynie. 40-letni kierowca busa podczas wyprzedzania zderzył się z rowerzystą. Niestety, na skutek poniesionych obrażeń, pomimo reanimacji 55-latek poniósł śmierć na miejscu.

Piotr Korycki

eprasa.pl cc2d4ff65a

TELEFON INTERWENCYJNY: 22 784 92 01, toiowo@toiowo.eu

NOWY DWÓR MAZ. Areszt za zabójstwo 3-miesięcznego chłopca

Zakatował niemowlę, a matka na to patrzyła?

32- letni mężczyzna podejrzany o zabójstwo i znęcanie się ze szczególnym okrucieństwem nad 3-miesięcznym niemowlęciem oraz 39- letnia matka dziecka, podejrzana o narażenia dziecka na niebezpieczeństwo utraty życia i nieudzielenie pomocy zostali aresztowani na okres 3 miesięcy. Do tragedii doszło w miniony weekend w Nowym Dworze Maz.

W ubiegłą sobotę (26 września) po godz. 4:00 rano policja otrzymała zgłoszenie, że przy ul. Długiej w Nowym Dworze Mazowieckim znajduje się nieprzytomny chłopiec.

Po przybyciu na miejsce załogi pogotowia i policji lekarz potwierdził zgon dziecka. W mieszkaniu przybywała tylko 39-letnia matka dziecka oraz jej 32-letni konkubent.

Obrażenia na ciele niemowlęcia wzbudziły podejrzenia lekarza, który powiadomił prokuraturę. Oględziny miejsca zdarzenia pozwoliły na zatrzymanie podejrzanych.

W niedzielę wykonano sekcję zwłok, która wykazała rozległe obrażania twarzo-czaszki oraz obrażenia wewnętrzne. Prokuratura postawiła obojgu zatrzymanym zarzuty: mężczyźnie zarzut zabójstwa z zamiarem ewentualnym oraz znęcania się nad osobą nieporadną, zaś kobiecie zarzut narażenie dziecka na niebezpieczeństwo utraty życia i nieudzielenie pomocy.

W poniedziałek (28 września) przeprowadzone liczne czynności procesowe, w tym wizję lokalną z podejrzanymi. Na wniosek prokuratury rejonowej w Nowym Dworze Maz. wobec obojga zatrzymanych został zastosowany środek zapobiegawczy w postaci 3 miesięcznego aresztu. Za popełnione przestępstwa 32-latkowi grozi kara nawet dożywotniego pozbawienia wolności. 39- letniej kobiecie kara pozbawienia wolności do lat 5. Z uwagi na wstępne ustalenia prokuratury zarzuty wobec kobiety mogą się zmienić.

Z uzyskanych przez nas informacji wynika, że zatrzymani znajdowali się pod opieką Nowodworskiego Ośrodka Pomocy Społecznej. Mężczyzna był także wcześniej znany policji i był karany.

red.

Fot. KP PSP Legionowo Facebook

SEROCK. Zderzenie dwóch osobówek

Wypadek na DK61 i Groszkowskiego. Dwie osoby trafiły do szpitala

W piątek (25 września) w Serocku przy ul. Warszawskiej i Groszkowskiego doszło do zderzenia dwóch osobówek. Prowadzące auta kobiety wymagały przewiezienia do szpitala

Do zdarzenia doszło około godz. 16.00 kierująca samochodem marki Volvo, 48-letnia kobieta nie dostosowała prędkości do warunków panujących na drodze i doprowadziła do zderzenia z jadącą przed nią Toyotą, którą również prowadziła kobieta. Siła uderzenia była na tyle duża, że obie kobiety odniosły obrażenia i wymagały przetransportowania do szpitala. Na miejscu interweniowały 3 zastępy straży pożarnej, dwie karetki oraz 3 radiowozy. Utrudnienia trwały blisko 2 godz. a pozostali uczestnicy ruchu musieli korzystać objazdów. Wyjaśnieniem przyczyn tego wypadku zajmuje się Komisariat Policji w Serocku

QK

LEGIONOWO. Odebrano prawie 400 gołębi, hodowla dalej działa

Umierały, gnijąc we własnych odchodach

Przed rokiem hodowcy gołębi z ul. Polankowej odebrano ok. 400 ptaków. Zwierzęta miały przebywać w tragicznych warunkach i być skrajnie wyczerpane. Sprawą zajęła się policja i prokuratura. Jednak zdaniem mieszkańców, nic to nie dało, bo gołębnik działa w najlepsze

W połowie września ub. Roku pracownicy i wolontariusze Fundacji Animal Rescue Poland & Służba Ochrony i Ratownictwa Zwierząt oraz Fundacji Przyjaciół Braci Mniejszych w asyście policji i Powiatowego Lekarza Weterynarii przeprowadzili kontrolę u hodowcy gołębi przy ul. Polankowej w Legionowie.

Tragiczny stan gołębnika...

Z relacji pracowników interweniujących przy ul. Polanowej wynika, że zastali oni na miejscu zadbany dom oraz gołębnik w tragicznym stanie. W środku znajdowało się ok. 400 zaniedbanych gołębi. Ptaki miały być skrajnie wyczerpane, głodne i spragnione. Część z nich miała już nie żyć. towarzyszyć temu miał straszny fetor odchodów. Właściciel hodowli miał natomiast mieć pretensje do wolontariuszy i własnej rodziny

Hodowla nadal działa

W kwietniu br. na miejscu odbyła się kolejna kontrola. W jej trakcie na terenie posesji przebywało blisko 100 gołębi. Z relacji wolontariuszy wynika, że tym razem ptaki miały wodę i jedzenie. Niestety na terenie posesji nadal znajdowały się całe góry odchodów. Sprawą zajęła się policja i prokuratura, niestety do zamknięcie numeru nie udało nam się dowiedzieć, na jakim etapie jest prowadzone postępowanie. Zdaniem okolicznych mieszkańców, pomimo podjętych interwencji, na miejscu nic się nie zmieniło.

Do sprawy będziemy wracać.

QK

Trwa remont DK61

Robota wre! Drogowcy 20 sierpnia oddali do użytku nowy pas ruchu na DK 61 jednocześnie rozpoczynając przebudowę istniejącej nitki w kierunku Zegrza. Teraz roboty trwają na odcinku od zjazdu z wiaduktu w kierunku Michałowa - Reginowa. Na zdjęciu w tle powstający po latach legionowski szpital.

KORONAWIRUS. Uspokojenie sytuacji w połowie października?

Wzrost zakażeń koronawirusem w kraju i powiecie

Od kilku dni w Polsce gigantyczny wzrost zakażeń koronawirusem. Główny Inspektor Sanitarny (GIS) mówi, że za taki stan rzeczy odpowiada m.in. powrót dzieci do szkół czy po prostu powrót do normalności

W rozmowie z Polskim Radiem, Główny Inspektor Sanitarny Jarosław Pinkas poinformował, iż w połowie października krzywa zakażeń powinna się wypłaszczać, ale do tej pory może przybywać od 1000 do 1500 zakażeń dziennie. Powodem wzrostów zakażeń może być kilka: powrót dzieci do szkół, powrót do organizacji wesel i innych uroczystości rodzinnych. W kraju ilość zakażeń systematycznie rośnie od połowy wakacji. Podobną tendencję można zauważyć w powiecie legionowskim. Na szczęście w naszym powiecie wzrost nie jest tak gwałtowny. Pod koniec sierpnia w powiecie legionowskim odnotowano w sumie 145 zakażeń, w ostatnich dniach września (27 września) liczna zakażeń wynosi 199. W kraju pod koniec sierpnia zakażeń mieliśmy 67922, 28 września jest to już 88 636.

Dokładne dane z Polski

- Liczba osób objętych nadzorem epidemiologicznym: 16 647
- Liczba osób w kwarantannie domowej 136 128
- Liczba potwierdzonych przypadków z koronawirusem: 88 636
- Liczba ozdrowieńców: 68 420
- Liczba zgonów powiązanych z COVID-19:2 447

Dokładne dane z Powiatu

- Liczba osób objętych nadzorem epidemiologicznym: 141
- Liczba osób w kwarantannie domowej: 492- Liczba potwierdzonych przypadków z koronawirusem: 199
- Liczba ozdrowieńców: 160
- Liczba zgonów powiązanych z COVID-19: 8

red.

eprasa.pl cc2d4ff65a

NIEPORĘT. Konkurs na dofinansowanie

Doświetlenie przejść dla pieszych w Nieporęcie

Projekt o Doświetlenia przejść dla pieszych w Nieporęcie został zgłoszony przez stowarzyszenie „Przyjazny Nieporęt" do Budżetu Obywatelskiego Mazowsza, uzyskał pozytywną ocenę merytoryczną i został zakwalifikowany do głosowania. Głosowanie odbywać się będzie w dniach od 26 października do 16 listopada 2020 r. za pośrednictwem strony www.bom.mazovia.pl

Projekt zakłada doświetlenie 21 przejść dla pieszych zlokalizowanych na trzech drogach: ul. Jana Kazimierza (DW 633), ul. Strużańskiej (DW 632) oraz ul. Zegrzyńskiej/Pogonowskiego (DW 631). Trasy te prowadzą na północ Polski, na Mazury oraz na wypoczynek nad Jezioro Zegrzyńskie, dlatego zachęcamy do głosowania także mieszkańców spoza gminy Nieporęt. To inicjatywa o szczególnym znaczeniu dla użytkowników dróg, zwłaszcza pieszych, bo poprawiająca bezpieczeństwo w najbardziej ruchliwych i uczęszczanych miejscach: w okolicach przystanków autobusowych, szkół, przedszkoli i plaż na terenie gminy Nieporęt.

Powodzenie przedsięwzięcia zależy teraz od zaangażowania mieszkańców i liczby oddanych głosów. Projekt rywalizuje z 16 innymi projektami z podregionu warszawskiego wschodniego. Ten, który zdobędzie największą liczbę głosów, zostanie zrealizowany ze środków Województwa Mazowieckiego w 2021 r. Głosowanie na projekty odbywać się będzie na stronie Budżetu Obywatelskiego Mazowsza w terminie od 26 października do 16 listopada.

Zachęcamy do głosowania.

red.

Fot. UG Nieporęt

NIEPORĘT

Nowe oznaczenie miejsc parkingowych

Na Placu Wolności, przed Urzędem Gminy Nieporęt pojawiły się dwa miejsca parkingowe dla osób niepełnosprawnych i rodzin z dziećmi.

Miejsca są w kolorze czerwonym i niebieskim, oznaczone odpowiednimi znakami informacyjnymi. Są to miejsca parkingowe dla osób niepełnosprawnych i rodzin z dziećmi.

red.

LEGIONOWO. Skatepark jednak za drogi

Potrzebny jest nowy przetarg na Skatepark

Legionowscy urzędnicy przygotowują nowy przetarg na remont skateparku na Stadionie Miejskim. Poprzedni przetarg nie został rozstrzygnięty

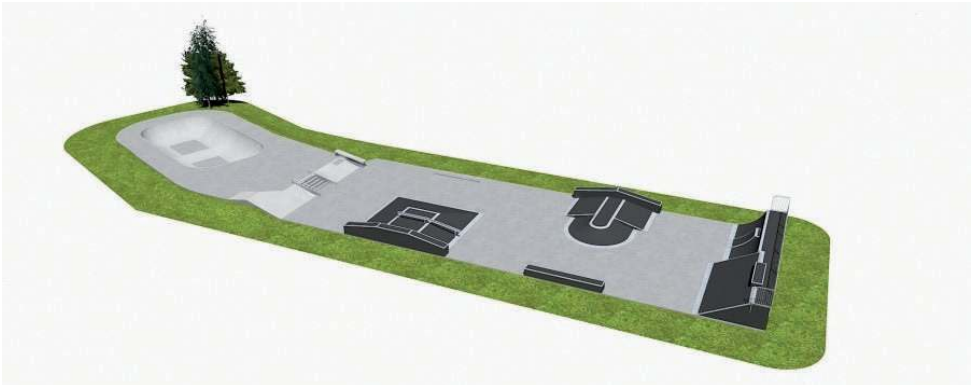

Wizualizacja nowego Skateparku Fot. UM Legionowo

W piątek (18.09 br.) otwarto oferty modernizacji legionowskiego skateparku. W przetargu ofertę złożyła jedna firma - Techramps Spółka z Krakowa, która zaproponowała 1 mln 230 tys. zł i 8 lat gwarancji na wykonane prace.

Wykonawcy chcą więcej

Oferta przekraczała kwotę, jaką urząd zamierza przeznaczyć na sfinansowanie tego zamówienia - 980 tys. zł. W związku z tą sytuacją, trwają przygotowania do rozpoczęcia następnych postępowań przetargowych. Przypomnijmy, że w ramach koncepcji tej inwestycji przewidziano: Budowę betonowej płyty jezdnej skateparku, instalację urządzeń / elementów wyposażenia sportowego umożliwiających uprawianie sportów związanych z deskorolkami, rolkami, rowerami, hulajnogami, itp., budowę nawierzchni utwardzonych ścieżek i dojść pieszych, instalację elementów małej architektury parkowej, instalację oświetlenia terenu projektowanych obiektów.

Jakie będą przeszkody

Elementy, które mogą się pojawić w nowym skateparku: bowl betonowy, 2 poziomy ze schodami; piramida 3 strony, 2x poręcz pochyła, london gap+ grindbox pochyły; Element „bowl" o krawędzi na poziomie wyniesionym ponad płytę główną ze względu na warunki miejscowe i połączony z płytą poprzez dodatkowe urządzenia jezdne; funbox z grindboxem 3/3 i poręcz 2/1 + PIRAMIDA 2 poręcz prosta; funbox z disasterboxem + funbox kątowy; grindbox 2;quarter pipe z mini quarterem + bank ramp z grindboxem. Jak informuje Urząd Miasta, koncepcja przewiduje również instalację prostych masywnych ław drewnianych, na stalowych nogach kotwionych w podłożu - na krawędziach siedziska miejsca dla unieruchomienia rowerów. Jej realizacja będzie możliwa po wykonaniu projektu budowlano-technicznego i zabezpieczeniu odpowiednich środków w budżecie miasta na ten cel w latach 2020/21.

Paulina Nowicka

CHOTOMÓW

Otwarcie hali sportowej w Chotomowie

24 września oficjalnie otwarto halę sportową w Chotomowie. Budynek znajdujący się przy ul. Partyzantów 124a to nowoczesna, pełnowymiarowa hala sportowa, w której mają odbywać się wydarzenia sportowe i kulturalne oraz zajęcia wychowania fizycznego

Podczas dnia otwartego można było oglądać pokazy młodych cheerleaderek czy pingpongistów. Na otwarcie nowej hali przybyli wójt gminy oraz radni. Przypomnijmy, nowa hala składa się z trzech pełnowymiarowych boisk do koszykówki, siatkówki, piłki ręcznej oraz 3 boisk treningowych do każdego boiska. Boiska treningowe oddzielone będą za pomocą kotar. Hala ma możliwość przyjęcia jednorazowo aż trzech grup liczących po 25 osób. Poza boiskami zaprojektowano również trybuny dla widzów. Mają one, zgodnie z projektem, mają składać się z 4 rzędów składanych teleskopowo i pomieścić łączenie 208 widzów. W budynku znajdują się również pomieszczenia z których korzystać będzie SP nr 1: biblioteka, sala komputerowa, kuchnia kateringowa wraz z jadalnią oraz pokoje pedagoga i logopedy.

red.

Fot. UG Jabłonna

Fot. UG Jabłonna

Fot. UG Jabłonna

eprasa.pl cc2d4ff65a

BETON TOWAROWY
WSZYSTKICH KLAS

DROGI I MOSTY
Kacice k/Pułtuska
Rok zał. 1985
KACZMARCZYK

PUŁTUSK
Wytwórnia betonu i asfaltobetonu
Kacice 76, 06-100 Pułtusk
tel. 23 692 86 52, 665 005 125
e-mail: drogiimosty@drogiimosty.com.pl
www.drogiimosty.com.pl

BRIX

NASIELSK
Wytwórnia prefabrykatów betonowych i betonu
Kosewo 134, 05-190 Nasielsk
tel. 515 183 964
e-mail: biuro@brix.net.pl
www.brix.net.pl

PREFABRYKATY BETONOWE

eprasa.pl cc2d4ff65a

Wręczono nagrody XII Międzynarodowego Festiwalu Filmowego NNW

Zakończył się XII Festiwal Filmowy NNW, na którym po raz pierwszy w konkursie wystartowały filmy fabularne dotyczące historii najnowszej. Jak powiedział przewodniczący jury reżyser Lech Majewski zgłoszono 13 bardzo dobrych filmów

Wygrał obraz z Węgier **„Wieczna zima" (Örök Tél)** w reżyserii **Attili Szásza**, opowiadający o węgierskich robotnikach skazanych na przymusowe roboty w donieckich kopalniach i o walce o zachowanie, w tym koszmarnych warunkach, ludzkiej godności. W tym roku w pięciu kategoriach walczyło ponad sto produkcji. 40 lat temu obudził się w Polakach duch wolności. Dzięki temu powstała Solidarność. My wszyscy na tej sali dzięki tamtym wydarzeniom, których wielu ze zgromadzonych tu doskonale pamięta, możemy żyć w wolnej Polsce – powiedzieli Katarzyna Trzaskalska i Marcin Wikło, którzy poprowadzili Galę Zamknięcia Festiwalu NNW. Do uczestników Festiwalu list wystosował Prezydent RP Andrzej Duda, który napisał m.in.: *Już po raz dwunasty spotykają się Państwo w Gdyni, aby wspólnie uczestniczyć w prezentacji najnowszych obrazów dokumentalnych i fabularnych, słuchowisk i reportaży, widowisk i spektakli oraz innych dzieł przedstawiających wydarzenia i bohaterów dziejów najnowszych Polski. Zainteresowanie artystów historią narodową to świadectwo tego, jak bardzo ważna jest ona dla nas, współczesnych. Liczni twórcy czerpią dziś inspirację z przeszłości, podobnie jak miliony rodaków budują swoją tożsamość, poczucie dumy i więź ze wspólnotą, odwołując się symboli i ikonicznych postaci polskich zmagań o wolność. Wszystko to dowodzi, że to, co mogłoby wydawać się minione, pozostaje aktualne, ożywia zbiorową wyobraźnię i trafia do serc i umysłów Polaków początków XXI wieku.*

Przywołany na scenę dyrektor i pomysłodawca Arkadiusz Gołębiewski powitał wszystkich i przypomniał, że w tym roku festiwal miał dwa oblicza – spotkania i projekcje w Gdyni uzupełniała NNW Live, telewizja festiwalowa nadająca online.

Dziękuję naszym bohaterom z całego świata, którzy przyjechali z Nowego Jorku, Węgier, Chorwacji, Czech, Norwegii. Również twórcy z wielu rejonów przysłali swoje filmy w odpowiedzi na wprowadzenie do konkursów kategorii międzynarodowych. Kino japońskie, węgierskie, rosyjskie, włoskie, fińskie czy ukraińskie, zarówno fabularne jak i dokumenty, skierowało nasz festiwal na nową drogę. To opowiadanie o potrzebie wolności, która tkwi w nas bez względu na miejsce w jakim żyjemy – powiedział dyrektor Festiwalu NNW. Współgospodarzem festiwalu jest od 10 lat miasto Gdynia, co przypomniała wiceprezydent Katarzyna Gruszecka-Spychała, która przywołała obchodzone w tym roku wielkie polskie rocznice, ale też o zaangażowaniu Gdyni we wspieranie wolności na Białorusi.

Wolność jest wielką wartością, mam nadzieję, że lekcje historii, które odbieramy też na tym festiwalu sprawią, że wreszcie się czegoś nauczymy – powiedziała. Tradycją gali finałowej Festiwalu NNW jest przyznawanie filmowej nagrody honorowej. PLATYNOWY OPORNIK to uznanie całokształtu twórczości. W tym roku kapituła postanowiła uhonorować panią Alinę Czerniakowską – polską reżyser filmową, scenarzystkę, dziennikarkę telewizyjną. Na swym koncie ma największą liczbę „półkowników" – czyli filmów, które cierpliwie czekają na „lepsze" czasy. Publikuje swoje felietony na łamach tygodnika „Niedziela". W 1999 roku została odznaczona Medalem Polonia Mater Nostra Est. Nagrodę dla ALINY CZERNIAKOWSKIEJ wręczył **Jarosław Sellin**, wiceminister Kultury i Dziedzictwa Narodowego. Z kolei **nagroda literacka imienia Błogosławionego Księdza Władysława Bukowińskiego**, za umiejętne opowiadanie historii w literaturze, przyznana została BRONISŁAWOWI WILDSTEINOWI. W laudacji dla laureata Paweł Nowacki powiedział m.in. *Jakże ważne są twoje zmagania o ocalenie sensu słowa, jeśli utracimy sens słowa to być może utracimy sens życia.*

Dr Pál Attila Illés, zastępca Szefa Misji Ambasady Węgier w Warszawie i Arkadiusz Gołębiewski

Nagrodę honorową PLATYNOWY OPORNIK odebrała Alina Czerniakowska

Nagroda literacka trafiła do Bronisława Wildsteina

Nagrodę główną ZŁOTY OPORNIK przyznano za film MAGDALENY PIEJKO i DAMIANA ŻURAWSKIEGO „Orzech. Zawsze chciałem być z ludźmi"

zakwalifikowanych do głównego konkursu w kategorii radiowej przyznało

nagrodę główną

ufundowaną przez Zarząd Polskiego Radia KAMILOWI HYPKIEMU z Radia Zachód Zielona Góra za audycję „Sześciu z Żagania" o najsłynniejszej ucieczce II Wojny Światowej, w której było zaangażowanych sześciuset lotników. W tym – sześciu Polaków. Ponadto przyznano

3 równorzędne wyróżnienia

ufundowane przez Zarząd Polskiego Radia: ANNIE RĘBAS z Polskiego Radia Gdańsk za reportaż „Odkopane losy. Tajemnice Westerplatte" DOMINIKOWI GILOWI z Polskiego Radia Lublin za reportaż „Tablica" MARZENIE BAKOWSKIEJ z Polskiego Radia Gdańsk za reportaż „Rozgłośnia Topolówka" Dr Agnieszka Kamińska, prezes Polskiego Radia powiedziała, że od 95 lat towarzyszy ono słuchaczom, a najlepszą formą, która oddaje zwykłe życie i małe lub duże historie jest właśnie reportaż. Karol Hypki podziękował Arkadiuszowi Gołębiewskiemu za pamięć o radiowcach i stworzeniu przestrzeni dla dokumentów radiowych, a także za inspirowanie twórców do działania.

NAGRODA PREZESA ZARZĄDU TELEWIZJI POLSKIEJ S.A.

Od kilku lat nagrodę na Festiwalu NNW przyznaje prezes Telewizji

Wyróżnienie w kategorii Wideoklip otrzymał teledysk „AUSCHWITZ" Norberta Smolińskiego i Gabrysi Ostrowskiej w reżyserii Konrada Dakowicza

WYNIKI KONKURSÓW WIDEOKLIPY

Po raz pierwszy wprowadzono konkurs wideoklipów. Jury w składzie przewodniczący reż. Piotr Rzepliński, operator filmowy Tomasz Madejski, muzyk, założyciel Czerwonych Gitar, perkusista Jerzy Skrzypczyk, postanowiło w tegorocznym konkursie nie przyznawać nagrody głównej. Wyróżnienie – za pomysł i formę realizacji – przyznano twórcom teledysku „AUSCHWITZ" Norberta Smolińskiego i Gabrysi Ostrowskiej, w reżyserii Konrada Dakowicza.

DOKUMENTY RADIOWE

Jury w składzie przewodnicząca red. Irena Piłatowska-Mądry, red. Anna Sekudewicz, red. Mirosław Rogalski po przesłuchaniu 11 prac

Prezes Telewizji Polskiej nagrodził film „Konspirator" SŁAWOMIRA KOEHLERA

eprasa.pl cc2d4ff65a

Polskiej. W tym roku nagrodzono film „Konspirator" SŁAWOMIRA KOEHLERA. Wręczając nagrodę wiceprezes Mateusz Matyszkowicz powiedział:

Nagradzając ten film nagradzamy też twórców festiwalu. Państwo przez ten festiwal oddajecie sprawiedliwość, polskie państwo podziemne trwało do 1989 roku, czego dowodem są obecni tutaj bohaterowie. To film o działaczach Solidarności, którzy nie byli „legendowani" przez SB, pozostawali w cieniu, otwierali drzwi do wolności, a drzwi do mediów, popularności były przed nimi zamknięte, tak jak przed Andrzejem Michałowskim – mówił Koehler. Bohater jego filmu, obecny na Gali, dodał:

W mojej książce wyjawiam kulisy operacji esbeckich, przez dwa lata przeglądałem archiwa IPN, zdziwiłem się, ilu moich znajomych współpracowało z SB, często miałem łzy w oczach...

NAGRODA DYREKTORA FESTIWALU NNW

Za artystyczne przełożenie historii na język filmu nagrodę otrzymał KRZYSZTOF BROŻEK za film „Raport z Auschwitz".

NAGRODA IMIENIA JANUSZA KRUPSKIEGO

Jury nagrody w składzie: Teresa Krupska, Magdalena Merta UdsKiOR, Wojciech Butkiewicz IPN, Paweł Witaszek Fundacja Rodziny Witaszków, Paweł Nowacki, za odwagę i trud w podejmowaniu tematów i przybliżaniu postaci niepokornych, niezłomnych, wyklętych, przyznało w tym roku

dwie równorzędne nagrody

: dla DARIUSZA WALUSIAKA za film „Prawo do Polski" dla MARIUSZA PILISA za film „Sprawiedliwość" Wyróżnienie otrzymał film SŁAWOMIRA KOEHLERA „Konspirator" Fundatorem nagrody jest Fundacja Rodziny Witaszków.

Prezes Łukasz Kamiński przekazał nagrodę PEMC

KONKURS POLSKICH FILMÓW DOKUMENTALNYCH

Jury konkursu polskich filmów dokumentalnych w składzie: Ewa Ślęzak, Piotr Niwiński, red. Jan Ruman i reż. Robert Kaczmarek – przewodniczący, przyznało dwa **wyróżnienia**: dla ŁUKASZA CZAJKI za film „O zwierzętach i Ludziach", który został wyróżniony za artystyczne ukazanie czasów, w których ratowanie życia groziło karą śmierci. dla TOMASZA WOLSKIEGO za film „Zwyczajny Kraj" wyróżniony za interesujące wykorzystanie materiałów archiwalnych pozostawionych przez komunistów. Jury przyznało **nagrodę główną** ZŁOTY OPORNIK za filmowe przedstawienie historii ostatnich dziesięcioleci przez pryzmat niezwykłego człowieka i związanych z nim środowisk, które pomimo różnic otwierały drzwi do wolności dla MAGDALENY PIEJKO i DAMIANA ŻURAWSKIEGO i filmu „Orzech. Zawsze chciałem być z ludźmi" Odbierając nagrodę z rąk prof. Jana Żaryna, Magdalena Piejko powiedziała, że udało się opowiedzieć zaledwie cząstkę historii z życia ks. Orzechowskiego i że ma nadzieję, że powstaną o nim inne filmy. Fundatorem nagrody jest Instytut Dziedzictwa Myśli Narodowej im. Romana Dmowskiego i Ignacego Jana Paderewskiego.

KONKURS MIĘDZYNARODOWYCH FILMÓW DOKUMENTALNYCH IM. ROTMISTRZA WITOLDA PILECKIEGO

To konkurs dla najlepszego filmu podejmującego tematy wolnościowe. Członkowie jury reż. Anna Ferens przewodnicząca, dr Paweł Ukielski Muzeum Powstania Warszawskiego, dr Petr Blažek historyk czeski, przyznało

dwa wyróżnienia: za trzymającą w napięciu opowieść o akcie ofiary, która rezonuje do dziś, mimo że upłynęło pół wieku dla OLGI SOMMEROVEJ za film „Wierzę, że więcej światła tła nie będzie potrzebne" (Czechy) za bardzo pomysłowo, z poczuciem humoru i dynamicznie opowiedzianą historię początku nowej epoki w Europie i możliwość zajrzenia za kulisy tych wielkich przemian w Estonii dla RAIMO JOERANDA za film „Rodeo" (Estonia/Finlandia) oraz **nagrodę główną** za niezwykle poetyckie i filmowe ukazanie indywidualnych losów wplecionych w wielką historię i pozostawienie nas w poczuciu, że miłość nie umiera wraz ze śmiercią dla DAGMARY DRZAZGI za film „Draugen" (Polska) Nagroda główna im. rtm. Pileckiego została ufundowana przez Platformę Europejskiej Pamięci i Sumienia (PEMC) dzięki hojności PFN

Nagrodę główną w konkursie filmów fabularnych w imieniu reżysera odebrał dr Pál Attila Illés, zastępca Szefa Misji Ambasady Węgier w Warszawie

Twórca i dyrektor Festiwalu Arkadiusz Gołębiewski

NAGRODA PLATFORMY EUROPEJSKIEJ PAMIĘCI I SUMIENIA

Nagroda PEMC przyznawana jest za szczególne ukazanie losów Europy XX wieku, w tym roku prezes Łukasz Kamiński przekazał ją na ręce HANNY ZOFII ETEMADI za film „Podróżnik – Akcja Inteligencja".

NAGRODA W MIĘDZYNARODOWYM KONKURSIE FABULARNYM

Przyznana została w tym roku po raz pierwszy. Nagradzać ma twórców znajdujących drogę do opowiadania światu historii uniwersalnych. Wybrano do konkursu 13 projektów filmowych – z Japonii, Wielkiej Brytanii, Francji, Iranu, krajów nadbałtyckich, Ukrainy, Węgier. W jury zasiedli wybitni filmowcy – przewodniczący reżyser Lech Majewski, reżyser Franco de Peña, operator filmowy Jarosław Szoda, dramaturg, pisarz Wojciech Tomczyk. Lech Majewski ogłosił, że przyznano

dwa równorzędne wyróżnienia: za ciekawe pokazanie undergroundu muzycznego w Rosji dla KIRYŁA SEREBRENNIKOWA i rosyjskiego filmu „Lato" za piękne filmowe haiku o czterech młodziutkich siostrach i ich relacji z matką dla ERIKI MATSUSHITY i filmu japońskiego „Historia uszyta czerwoną nitką"

Nagrodę główną w konkursie filmów fabularnych XII Międzynarodowego Festiwalu Filmowego NNW

otrzymał węgierski twórca ATTILA SZÁSZ za film „Wieczna zima" Nagrodę w imieniu reżysera odebrał dr Pál Attila Illés, zastępca Szefa Misji Ambasady Węgier w Warszawie, który powiedział, że ta nagroda będzie zachętą dla węgierskich filmowców.

Patronat Narodowy w Stulecie Odzyskania Niepodległości nad XII Festiwalem Filmowym NNW objął Prezydent Rzeczpospolitej Polskiej Pan Andrzej Duda

Organizatorami festiwalu są STOWARZYSZENIE SCENA KULTURY I MIASTO GDYNIA

PARTNEREM GENERALNYM XII Festiwalu NNW jest PKN ORLEN

PARTNEREM STRATEGICZNYM festiwalu jest PKO BANK POLSKI .

Nagroda dyrektora NNW trafiła do KRZYSZTOFA BROŻKA za film „Raport z Auschwitz"

Przyznano dwie równorzędne nagrody im. Janusza Krupskiego

Wyróżnienie dla OLGI SOMMEROVEJ za dokument „Wierzę, że więcej światła nie będzie potrzebne"

KAMIL HYPKI z Radia Zachód Zielona Góra odebrał nagrodę za audycję „Sześciu z Żagania"

eprasa.pl cc2d4ff65a

KULTURA W CZASACH ZARAZY. Cykl wywiadów z artystami oraz osobami tworzącymi ciekawe zjawiska kulturowe

Zapraszamy do zapoznania się z wywiadem przeprowadzonym we wrześniu tego roku przez **dr Roberta Żbikowskiego (RŻ)** - kuratora wystaw w Galerii Sztuki na Prostej w Jabłonnie z artystką Joanną Ciepielą **(JC)**.

Design i Sztuka

Joanna Ciepiela

(RŻ) Kiedy plastyka stała się dla Ciebie ważna?

(JC) Zawsze była ważna. Jeszcze w liceum pamiętam jak robiłam sama podobrazia i malowałam farbami olejnymi, nie mając na ten temat wiedzy. Powstało w tym okresie kilka prac, z czego trzy wiszą u rodziców w domku letniskowym. Chciałam też pójść na studia na ASP, ale nie miałam odwagi i wiary w siebie. Ostatecznie wybrałam kierunek zarzadzania i marketingu na UW. Potem tylko ocierałam się o sztukę, chodząc na wystawy i zwiedzając liczne galerie. A gdy urodziła się moje druga córka, zobaczyłam, że ma zdolności plastyczne. Chcąc ją zachęcić do rozwijania talentu, zapisałam nas obie na zajęcia z malarstwa…

Okazało się, że bardziej wciągnęły mnie niż ją. Od tego momentu nabrałam ogromnego apetytu na malowanie. Maluję nawet myślami tzn. tworząc obrazy w mojej wyobraźni.

(RŻ) Czy ktoś jeszcze maluje w rodzinie, pytam, gdyż szukam źródła Twojego talentu?

(JC) Z tego co mi wiadomo, nikt w mojej rodzinie nie zajmował się malowaniem. Natomiast pasją mojego taty jest tworzenie mebli w drewnie, które sam projektuje i wykonuje. Dodatkowo mama interesuje się renowacją mebli i projektowaniem wnętrz. Wygląda na to, że, w każdym z nas jest odrobina artystycznej duszy.

(RŻ) Jesteś osobą bardzo aktywną, pracowitą. Jak godzisz pracę zawodową z byciem artystką?

(JC) Oddzielam te dwie części życia. Kiedy skupiam się na pracy zawodowej, działam intensywnie wyznaczając sobie ramy czasowe, aby nagrodą potem był wygospodarowany czas na malowanie.

Podobnie jest z malowaniem. Kiedy maluję, nie myślę o pracy. Całą energię skupiam na tworzeniu. To jest czas dla mnie. I im bardziej się relaksuje, tym bardziej jestem kreatywna.

(RŻ) W produktach, które sprzedajesz ważny jest design, jakość wykonania. Czy widzisz elementy wspólne Twojej twórczości artystycznej i prowadzenia firmy?

(JC) Tak, każda seria kostiumów kąpielowych jest inna, spójna, wszystkie dodatki do siebie pasują. Co sezon zmieniają się kolory i fasony. Wiem, że ogromny sztab ludzi tam w Australii albo w Stanach Zjednoczonych pracuje nad przygotowaniem kolekcji. Potem jak przychodzą wzory, uwielbiam je rozpakowywać i od razu układać na wieszakach tak, aby wszystko ze sobą współgrało. A kiedy prowadzę prezentację kolekcji kilku marek, uwielbiam łączyć i mieszać elementy ze sobą, pokazywać właścicielom sklepów, jakie stylizacje mogą proponować swoim końcowym klientom. Zwracam także uwagę na ekspozycję produktów na półkach..

Jako marketingowiec stale pracuję z kolorystyką i łączeniem wzorów. Zdarza się, że niektóre połączenia kolorów mnie inspirują i potem próbuję je wykorzystać w swojej twórczości

(RŻ) Umiejętność komunikowania się to podstawa dobrego biznesu, ale powiedz, jakich używasz środków plastycznych, aby dotrzeć do widza podziwiającego obrazy?

(JC) Tak jak wcześniej wspomniałam, lubię łączyć kolory, to one są dla mnie ważne w obrazach. Lubię się nimi bawić. Poszukiwać nowych, bliskich mi barw. Tworzę dzięki nim nastrój, ale nie tylko barwa ma znaczenie. Nie lubię chaosu, zdecydowanie wolę kompozycje przemyślane i czyste, w których jest wyraźny rytm i przekaz.

(RŻ) Czy myślałaś o swoich projektach wzorów tkanin? I czy sama projektujesz kolekcje konfekcji damskiej, męskiej czy też dziecięcej?

(JC) Przeszło mi to przez myśl, że mogłabym to robić i mogłoby to być ciekawym wyzwaniem. Ale nie, nie projektuję żadnych tkanin ani kolekcji.

Może kiedyś zaprojektuje wzór tkaniny i wyślę propozycję do Seafolly. Kto wie □

Joanna Ciepiela - akryl wymiar 50 x 40 wrzesień 2020

Joanna Ciepiela - akryl wymiar 80 x 80 rok 2020

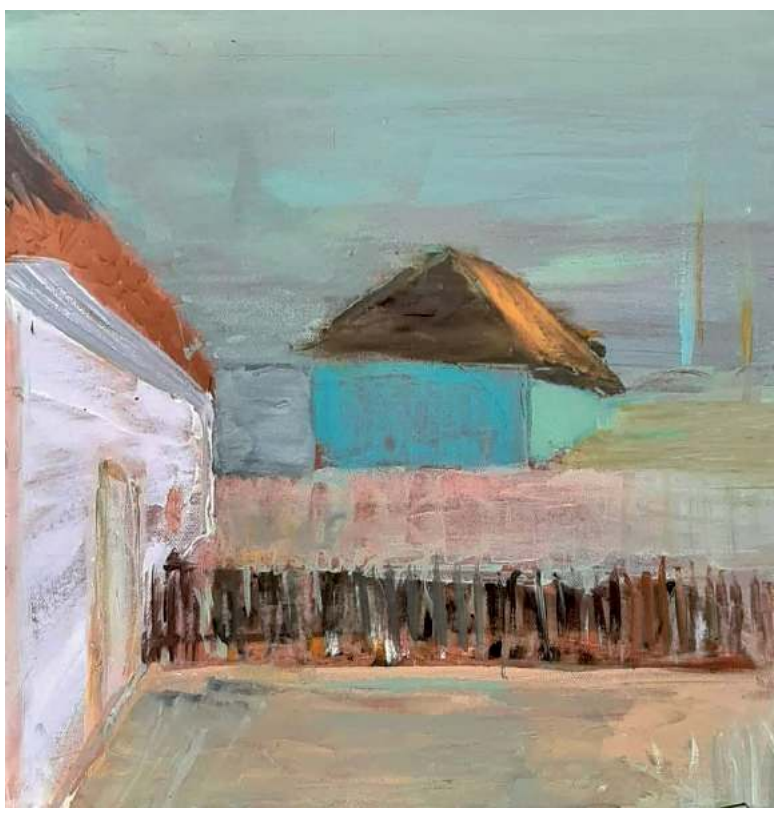

Joanna Ciepiela - akryl wymiar 50 x 40 rok 2020

eprasa.pl cc2d4ff65a

Joanna Ciepiela - akryl wymiar 80 x 60 rok 2019

(RŻ) Gdzie można znaleźć produkty, które promujesz i jak można odnaleźć Cię w sieci?

(JC) Marki, jakie mam w swoim portfolio, wstawiam do sklepów w całej Polsce. Prawie w każdym większym mieście mam sklep, z którym współpracuję. Zachęcam do skontaktowania się ze mną na facebooku, moja firma nazywa się FlexiFashion. Z wielką przyjemnością doradzę i podpowiem, jaki kostium pasuje do jakiej sylwetki, jaką wybrać kolorystykę do danej urody i jak zestawiać go z dodatkami. A jeżeli ktoś chce kupić kostium w sklepie online, to zapraszam do odwiedzenia sklepów takich jak FlexiStreet.pl czy Modivo.pl. Według mnie tam jest największy wybór kostiumów Seafolly i kostiumów wyszczuplających Miraclesuit.

A jeżeli ktoś chciałby wstawić kostiumy do swojego sklepu to również serdecznie zapraszam do kontaktu ze mną.

(RŻ) W malarstwie podejmujesz klasyczne tematy, jak martwa natura i pejzaż. Jaka jest Twoja ulubiona technika wykonywania prac plastycznych?

(JC) Głównie maluję akrylami ze względu na to, że szybko schną i mogę nakładać farbę na farbę. Farbami olejnymi maluję na ASP, gdzie zajęcia mam prawie w każdy weekend. Wtedy obrazy mają czas na wyschnięcie między zajęciami. Lubię malować tradycyjnie pędzlami, ale też często używam palców i łopatki.

(RŻ) W tym roku byłaś już na trzech plenerach plastycznych i zaraz wyjeżdżasz na kolejny. Co jest takiego wciągającego w malowaniu wśród łąk i lasów?

(JC) Malowanie wśród natury działa na emocje. Mam wówczas wyostrzone wszystkie zmysły. Czuję przyrodę, zapach ziemi i pory roku. Lubię malować boso, czasami siedząc na trawie, tak jakbym była częścią tego wszystkiego, co mnie otacza.

(RŻ) Twoje prace są w stałej kolekcji Galerii Sztuki na Prostej w Jabłonnie. Ile prac jest już w kolekcjach prywatnych?

(JC) Niewiele, z większością prac nie mogę się rozstać.

(RŻ) Czy podjęłabyś się namalowania obrazu na zamówienie?

(JC) Tak, już się podjęłam takiej pracy. Pierwsze zamówienie dostałam od znajomej na obraz przedstawiający maki. Malowałam emocjami i ciepłą energią. Oddałam w tym obrazie całą siebie.

(RŻ) Jak można skomunikować się z Tobą w sprawie zamówień prac plastycznych?J

(JC) Zapraszam na mój Instagram @jociepielaart. Można też do mnie napisać na adres joacie9@wp.pl albo zadzwonić pod numer 504 072 697.

(RŻ) W czasach pandemii szczególnie uwrażliwiamy się i skupiamy na rzeczach ważnych. Co zmieniło się w Twoim życiu artystycznym w tych miesiącach?

(JC) Uświadomiłam sobie, że nie mogę odkładać malowania na później, że jest ono moją integralną częścią.

(RŻ) Opowiedz nam o swoich marzeniach i planach artystycznych?

(JC) Chciałabym pracować bliżej sztuki, mieć z nią jeszcze większy kontakt. Rozwijać się w tym kierunku. Tworzyć i móc dzielić się swoimi pracami z innymi.

Marzy mi się też zorganizowanie mojej indywidualnej wystawy.

(RŻ) Dziękuję za rozmowę i życzę Ci, aby marki, które reprezentujesz i wprowadzasz na polski rynek za każdym razem zaskakiwały wzornictwem i ciekawą kolorystyką. I oczywiście nowych, plenerowych wyzwań.

fot. Seafolly

Galeria Sztuki na Prostej zajmuje się promocją sztuki, pokazujemy prace artystów, organizujemy spotkania, a wszystko w przekonaniu, że kultura tutaj na Mazowszu ma wielką siłę w postaci twórców i ich prac. Obecnie, kiedy nasza placówka ograniczyła swoją aktywność głównie do działań online koncentrujemy się na działalności edukacyjnej skierowanej do młodych odbiorców. Dużym wsparciem w tak trudnych czasach dla kultury jest obecność naszego patrona medialnego To i Owo, które chętnie zgodziło się zamieszczać informacje o artystach związanych z Galerią Sztuki na Prostej.

Galeria Sztuki na Prostej
ul. Prosta 2, 05-110 Jabłonna
www.galeriasztukinaprostej.pl

Joanna Ciepiela - akryl wymiar 70 x 50 rok 2020

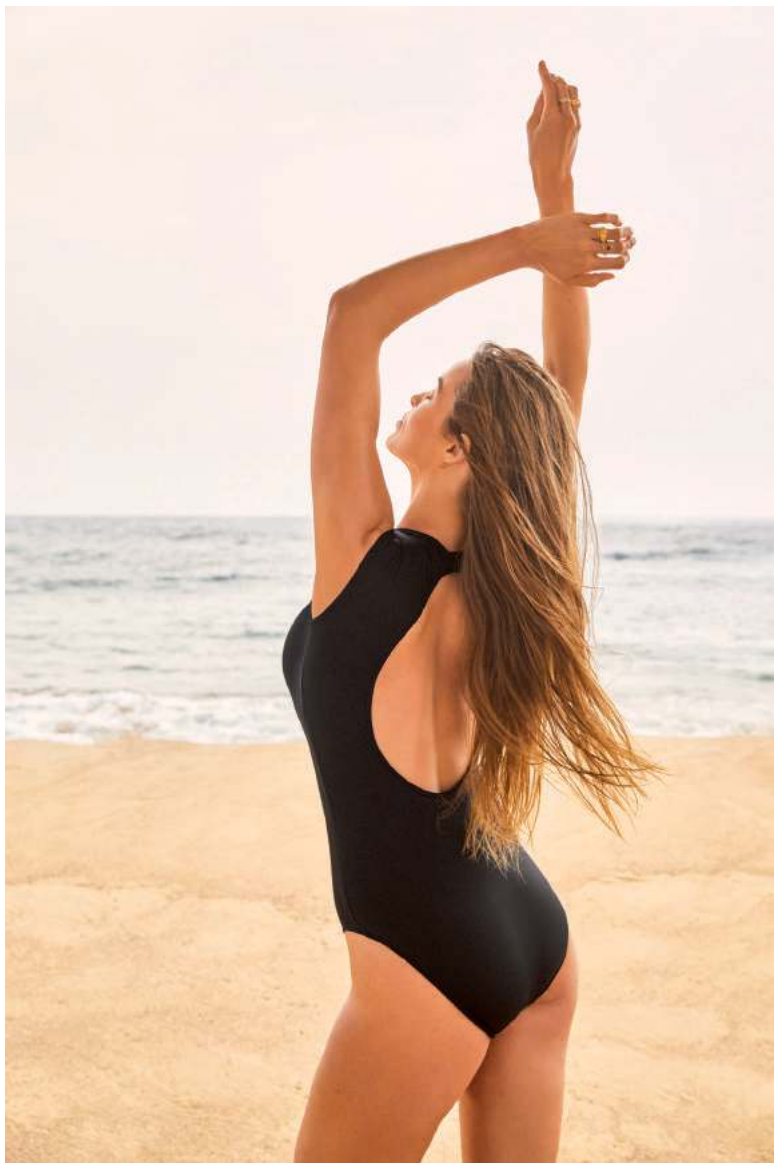

fot. Seafolly

eprasa.pl cc2d4ff65a

Jarzębina czerwona

Na prośbę stałej czytelniczki powracam do właściwości i dobrodziejstw jarzębiny. Znamy ją wszyscy, rośnie na poboczach dróg, w parkach, skrajach lasu i ogrodach. Owoce zbieramy w październiku, a najlepiej po przymrozkach

JADWIGA WOŁYNIK
j.wolynik@tio.com.pl

Suszymy je rozłożone cienką warstwą w przewiewnym miejscu lub w suszarce, w niezbyt wysokiej temperaturze (początkowo w 30 stopniach, do 45 stopni w końcowej fazie). Przechowujemy szczelnie zamknięte w słoju, bo bardzo szybko chłoną wilgoć. Surowcem zielarskim są również kwiaty, ścięte baldachy suszymy w cieniu w przewiewnym miejscu w temperaturze do 30 stopni. Herbatki z kwiatu stosowane są w chorobach nerek i układu pokarmowego. Owoce mają bardzo dużo witaminy C oraz B, A, K oraz PP (znana pod nazwą: niacyna, witamina B3). Posiadają kwasy organiczne, garbniki, gorycze, potas, miedź i magnez.

Szczególnie warto zwrócić uwagę na witaminę PP. W organizmie ludzkim pełni ona wiele istotnych funkcji, przede wszystkim jest niezbędna do prawidłowego funkcjonowania mózgu i obwodowego układu nerwowego, odpowiedzialna jest także za syntezę hormonów płciowych, tyroksyny i kortyzolu. Reguluje poziom cholesterolu (zmniejsza stężenie złego LDL i trójglicerydów w surowicy) oraz cukru (bierze udział w syntezie insuliny). Ponadto poprawia kondycję skóry i włosów, rozszerza naczynia krwionośne, poprawia ukrwienie, uczestniczy w tworzeniu krwinek czerwonych i działa korzystnie na stan psychiczny człowieka, zapobiega sklerozie.

Napar z owoców stosowany jest w schorzeniach nerek, a także pomocniczo w kamicy nerkowej i pęcherzowej. Wspomagają też pracę wątroby i pęcherzyka żółciowego, pomaga w terapii żylaków odbytu. Ma działanie moczopędne, żółciopędne, przeciwzapalne, reguluje czynności przewodu pokarmowego i wątroby. Polecane są w awitaminozach jako lek witaminowy.

Napar

Rozdrabniamy łyżkę owoców i zalewamy 1 i 1/2 szklanki wrzącej wody. Trzymamy w szklanym lub emaliowanym garnku około 30 minut, pod przykryciem, nie gotując. Odcedzamy i pijemy 2-3 razy dziennie po pół szklanki.

Owoców jarzębiny używamy w kuchni do wyrobu soków, syropów, nalewek, powideł, dżemów i konfitur, musimy tylko zgubić gorzki smak, aby owoce były przydatne. Mróz pozbawia jarzębinę charakterystycznej goryczy, ale możemy tu przegrać wyścig z ptakami. Jest to ich ulubiony smakołyk. Warto więc zebrać ją wcześniej i przemrozić w zamrażalniku. Blanszowanie, które polega na zanurzeniu owoców na kilka minut na sicie we wrzącej wodzie, też pozbawi jarzębinę kłopotliwej goryczki. Trzeci sposób to zalanie owoców octem z wodą na 24 godziny w proporcji 2/3 wody 1/3 octu. Jarzębiny nie spożywamy w stanie surowym! Tylko po wcześniejszym zamrożeniu i obróbce termicznej (tak unieszkodliwiamy kwas parasorbinowy).

Jarzębiak

- 150 g suszonej jarzębiny,
- 30 g drylowanych, suszonych śliwek,
- 30 g suszonych dobrych rodzynek,
- 1 litr wódki 45%, zrobionej ze spirytusu.

Ingrediencje zalewamy alkoholem, w ciepłym miejscu trzymamy 3 tygodnie. Często wstrząsamy naczyniem. Te same owoce, możemy zalać jeszcze raz kolejnym litrem alkoholu, pozostawić na 24 godziny i zmieszać z pierwszym.

Likier jarzębinowy

- 20 dag owoców jarzębiny
- 10 dag cukru kandyzowanego
- ½ litra wódki żytniówki (32%)

Owoce jarzębiny obrywamy z gałązek, myjemy i osuszamy. Owoce i cukier wsypujemy do butelki i zalewamy żytniówką. Zamykamy i odstawiamy w ciemne miejsce na około 2 miesiące. Owoce możemy zostawić w butelce, nie trzeba ich odcedzać.

PRZECIER Z JARZĘBINY

Odgoryczone i oczyszczone owoce jarzębiny wrzucamy do rondla emaliowanego, zalewamy możliwie najmniejszą ilością wrzącej wody i rozgotowujemy. Uważamy, by się nie przypaliło. Gorące owoce przecieramy przez sito. Taki przecier możemy zrobić na różne sposoby. Możemy, na przykład, dodać cukru lub nie i przełożyć do słoików i pasteryzować przez 20 min. Można też przecier z dodatkiem cukru i innych owoców, wysmażyć na dżemy, powidła lub marmolady. Zawsze należy gorący przetwór wkładać do gorących słoików do pełna, natychmiast zamykać i odwracać do góry, aż ostygnie.

Dżem z jarzębiny i jabłek

- 1 kg odgoryczonych owoców jarzębiny
- 1 kg jabłek
- 1 kg cukru
- ¼ litra wody

Jabłka myjemy, obieramy i kroimy w ósemki. Wodę i cukier zagotowujemy na syrop. Wrzucamy do niego jabłka i jarzębinę i smażymy wolno, aż do przezroczystości. Gorący dżem przekładamy do gorących twistów, zamykamy i odwracamy do góry dnem do ostygnięcia. Czasem część jarzębiny się przeciera lub miksuje, ale zostawia się też część całych owoców dla urody przetworu. Taki dżem można podawać nie tylko do pieczywa i deserów, ale także do mięsa pieczonego, na przykład do cielęciny lub drobiu.

J.W.

REKLAMA

eprasa.pl cc2d4ff65a

AKADEMIA FINANSÓW I BIZNESU VISTULA

STUDIA GLOBALNYCH MOŻLIWOŚCI

Akademia im. Aleksandra Gieysztora w Pułtusku
Filia Akademii Finansów i Biznesu Vistula

Tylko teraz
1000 ZŁ ZNIŻKI!*
APLIKUJ
vistula.edu.pl/pultusk

*Promocja obowiązuje od 16 do 30.09.2020 r. Regulamin dostępny w Dziale Rekrutacji oraz na vistula.edu.pl/pultusk

Studia I stopnia, studia II stopnia, jednolite studia magisterskie, studia podyplomowe, doktoraty w trybe eksternistycznym, Szkoła Doktorska

KIERUNKI STUDIÓW:

- Administracja
- Bezpieczeństwo narodowe
- Finanse i rachunkowość NOWOŚĆ
- Historia
- Politologia
- Pedagogika
- Pedagogika przedszkolna i wczesnoszkolna – NOWOŚĆ!
  W ramach tego kierunku mamy BEZPŁATNE STUDIA II stopnia dla 100 osób z najwyższą średnią uzyskaną na studiach I stopnia. Szczegóły w dziale rekrutacji.

INFORMACJE I ZAPISY:

ul. Mickiewicza 36B
06-100 Pułtusk, pokój nr 8
tel. +48 23 692 97 97
e-mail: m.seroka@vistula.edu.pl

Fundusze Europejskie Wiedza Edukacja Rozwój
Rzeczpospolita Polska
Unia Europejska Europejski Fundusz Społeczny

środa 30 września

TVP 1

05:10 Przysięga - serial obyczajowy, prod. Turcja
06:00 Elif - serial, prod. Turcja
06:50 Spisz się rolniku - felieton
07:00 Transmisja Mszy Świętej z Sanktuarium Matki Bożej na Jasnej Górze
07:30 Rodzinny ekspres
08:00 Wiadomości
08:10 Pogoda poranna
08:15 Kwadrans polityczny
08:40 Korona królów - telenowela historyczna TVP
09:15 Leśniczówka
09:45 Ta jedyna - serial obyczajowy
10:15 Komisarz Alex - serial
11:05 Ojciec Mateusz - serial
12:00 Wiadomości
12:10 Agrobiznes
12:35 Agropogoda - magazyn
12:40 Rok w ogrodzie Extra
12:55 Natura w Jedynce - Dzikie morze Rosji

SERIAL OBYCZAJOWY

14:00 Elif - serial, prod. Turcja, 2017
15:00 Wiadomości
15:15 Alarm! - magazyn
15:35 Gra słów. Krzyżówka
16:05 Przysięga - serial
17:00 Teleexpress
17:25 Jaka to melodia?
18:00 Klan - telenowela TVP
18:30 Korona królów
18:55 Jeden z dziesięciu
19:30 Wiadomości
20:10 Alarm! - magazyn
20:30 Leśniczówka
21:00 Wielki Test o Janie Matejce
22:30 Historia bez tajemnic - Kornel - film
23:30 Ludzie i bogowie
00:25 Randka z zabójcą - film fabularny

TVP 2

05:20 Cafe piosenka
05:50 Doktor z alpejskiej wioski - serial, prod. Niemcy, 2016
06:45 Pożyteczni.pl - magazyn
07:10 Spiszmy się jak na rolników przystało!
07:20 Familiada - teleturniej
07:55 Pytanie na śniadanie
10:45 Panorama
10:50 Pytanie na śniadanie
11:15 Spiszmy się jak na rolników przystało! - magazyn rolniczy
11:25 Rodzinka.pl - serial komediowy TVP
11:55 Barwy szczęścia - serial obyczajowy TVP
12:30 Koło fortuny - teleturniej
13:05 Va Banque - teleturniej
13:35 Uzdrowisko - telenowela dokumentalna TVP
14:10 Dla niesłyszących - M jak miłość - serial TVP

SERIAL OBYCZAJOWY

15:10 Doktor z alpejskiej wioski - serial, prod. Niemcy, 2017
16:00 Koło fortuny
16:35 Familiada - teleturniej
17:10 Więzień miłości
18:00 Panorama
18:30 Va Banque - teleturniej
19:00 Uzdrowisko
19:35 Barwy szczęścia - serial obyczajowy TVP
20:40 Kulisy seriali Na dobre i na złe i Na sygnale
20:55 Na dobre i na złe - serial TVP
21:55 Na sygnale - serial
22:35 Kino relaks - Miłość i inne używki - film
00:35 Doktor Foster - serial
01:45 Pajęcza sieć. Drugie imperium brytyjskie

TVN

05:15 Uwaga! - magazyn
05:35 Mango - telezakupy
06:50 Kuchenne rewolucje - program kulinarny
07:50 Doradca smaku
08:00 Dzień Dobry TVN - magazyn
11:30 Dieta czy cud? - program lifestylowy
12:15 Ukryta prawda - program obyczajowy
13:15 Szpital - program obyczajowy
14:15 Detektywi - program kryminalny
15:25 Milionerzy
16:00 Szpital - program obyczajowy
17:00 Kuchenne rewolucje - program kulinarno-rozrywkowy
18:00 Ukryta prawda
19:00 Fakty
19:25 Uwaga! koronawirus
19:55 Uwaga! - magazyn
20:10 Doradca smaku

SERIAL OBYCZAJOWY

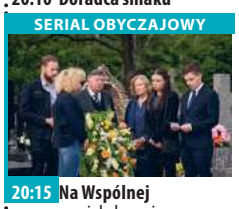

20:15 Na Wspólnej - serial obyczajowy, Polska
20:55 Milionerzy
21:30 Top Model W jak wendeta - film sensacyjny, USA, Wielka Brytania, Niemcy, 2005, reż. James McTeigue, wyk. Natalie Portman, Hugo Weaving, Stephen Rea, Stephen Fry, John Hurt, Tim Pigott-Smith, Rupert Graves
01:50 Superwizjer - magazyn reporterów
02:25 25 lat niewinności. Sprawa Tomka Komendy
02:55 Uwaga! - magazyn
03:15 Noc magii

POLSAT

06:00 Nowy dzień z Polsat News
08:40 Malanowski i Partnerzy
09:40 Sekrety rodziny
10:40 Dlaczego ja?
11:40 Gliniarze
12:40 Dzień, który zmienił moje życie
13:40 Trudne sprawy
14:40 Dlaczego ja?
15:50 Wydarzenia
16:15 Interwencja
16:30 Na ratunek 112
17:00 Gliniarze
18:00 Pierwsza miłość
18:50 Wydarzenia
19:30 Gość Wydarzeń
19:45 Sport
19:55 Pogoda
20:05 Nasz Nowy Dom
21:05 Kabaret na dobry wieczór. Paranienormalni Show
22:10 Love Island. Wyspa miłości
23:10 Zdrady

FILM SENSACYJNY

00:10 Mr. Deeds - milioner z przypadku Longfellow Deeds, właściciel pizzerii w małym miasteczku w stanie New Hampshire, dowiaduje się pewnego dnia, że jest jedynym spadkobiercą swojego zmarłego niedawno wuja i musi przejąć kontrolę nad potężną medialną korporacją. Deeds przenosi się więc do Nowego Jorku i z dnia na dzień staje się najbardziej rozchwytywaną osobą w mieście.
02:15 Grand Budapest Hotel
04:40 Disco Gramy - program rozrywkowy prod. Polska
05:25 Telezakupy TV Okazje

TVP Kultura

07:00 Teledysk
08:00 Informacje kulturalne
08:30 Niedziela z... twórczością S. I. Witkiewicza
09:25 Dzięcioł - komedia, prod. Polska, 1971, reż. Jerzy Gruza, wyk. Wiesław Gołas
11:00 Dom - serial TVP
12:50 Na kredyt - film obyczajowy, prod. Polska, 2008, reż. Przemysław Nowakowski, wyk. Łukasz Garlicki, Magdalena Popławska
13:30 Teresa Tyszkiewicz - reportaż
13:50 Którędy po sztukę
14:05 Tamte lata, tamte dni - Jan Jakub Kolsk
14:35 Trampkarze - film
15:25 Przeżyliśmy wojnę
17:35 Co dalej?
18:00 Urodzeni artyści
18:30 Informacje kulturalne

SERIAL KOSTIUMOWY

19:00 Anna Karenina - serial kostiumowy, prod. Rosja, 2017
20:00 Na wschód od Hollywood - Głęboka cisza - film fabularny, prod. Brazylia, Francja, Kolumbia, 2018, reż. Beatriz Seigner
21:35 Więcej niż fikcja - Billy Wilder: Nie przynudzać!
23:15 Co dalej? - program publicystyczny
23:35 Jazz - Rawa Blues Festival - Keb' Mo' & NOSPR
00:45 Informacje kulturalne
01:10 Lekkie obyczaje - Ugotowany - film obyczajowy, prod. USA
02:50 Kino nocne - Anatomia zła - dramat

TV Puls

06:00 Nash Bridges - serial sensacyjny
07:00 Rodzinny interes - serial obyczajowy
08:00 Lombard. Życie pod zastaw - serial obyczajowy Prowadzenie lombardu to zajęcie ciekawe, momentami ekscytujące, ale często i niebezpieczne. Bohaterami serialu są: właściciel Kazimierz Barski, jego rodzina, pracownicy oraz klienci, którzy pojawiają się w lombardzie z powodu różnych życiowych zawirowań.
10:00 Kobra - oddział specjalny - serial sensacyjny
12:00 Zaklinaczka duchów - serial fantasy
14:00 Lombard. Życie pod zastaw - serial

SERIAL OBYCZAJOWY

16:00 Rodzinny interes - serial obyczajowy prod. Polska
18:00 Lombard. Życie pod zastaw - serial obyczajowy
20:00 American Assassin Kiedy narzeczona Mitcha ginie w ataku terrorystycznym, mężczyzna rozpoczyna współpracę z CIA, aby śledzić zamachowców.
22:05 Robocop
00:25 Krzyk 3
03:00 Na wariackich papierach - serial sensacyjny
04:00 Zobacz to! Blok powtórkowy: Taki jest świat
05:00 Nash Bridges - serial

TVN 7

04:55 Szkoła - magazyn
05:55 Mango - telezakupy
07:30 Wiza na miłość
08:25 Ukryta prawda - program obyczajowy
11:20 Detektywi - program kryminalny
11:55 Szpital - program obyczajowy
12:55 Sąd rodzinny - program sądowy
13:50 Sędzia Anna Maria Wesołowska - program sądowy
14:50 Ukryta prawda - program obyczajowy
15:50 Szkoła - magazyn
16:50 19 + - obyczajowy
17:20 Zakochani po uszy - serial
17:50 Detektywi - program kryminalny
19:00 19 + - obyczajowy
19:30 Zakochani po uszy
20:00 Hotel Paradise

FILM OBYCZAJOWY

21:00 Pożegnanie z Afryką - film obyczajowy, USA, 1985, reż. Sydney Pollack, wyk. Meryl Streep, Robert Redford, Klaus Maria Brandauer, Michael Kitchen, Malick Bowens, Joseph Thiaka, Michael Gough Duńska pisarka Karen Blixen wyjeżdża w 1914 roku do Kenii, aby poślubić barona Brora Blixena.
00:20 Amok - film sensacyjny, Polska, 2017, reż. Kasia Adamik, wyk. Mateusz Kościukiewicz, Łukasz Simlat, Zofia Wichłacz, Zbigniew Stryj, Mirosław Haniszewski
02:40 Noc magii

TV 4

06:00 Strażnik Teksasu **08:00** Nasz nowy dom **09:00** Sędzia Judy **10:30** Święty **11:00** Pamiętniki z wakacji **12:00** STOP Drogówka **13:00** Pamiętniki z wakacji **14:00** Wzór **16:00** Ryzykanci **17:00** Sekrety Sąsiadów **18:00** Policjantki i Policjanci Policjanci z dwóch komend codziennie interweniują, począwszy od pijackich melin, a skończywszy na domowych kłótniach. **20:00** Święty **20:30** Sprawiedliwi - Wydział Kryminalny Zespoły policyjne prowadzą różne sprawy kryminalne począwszy od zabójstw, poprzez napady, a skończywszy na narkotykach. **21:40** Gniew Caina **23:25** Śmierć na 1000 sposobów **23:55** Spadkobiercy **00:55** Śmierć na 1000 sposobów **01:25** STOP Drogówka

TV Trwam

09:50 Z nami bezpiecznie **10:00** Audiencja Generalna Ojca Świętego **11:00** Świat na wyciągnięcie ręki **11:25** Śladami historii **11:30** Co by było gdyby zwierzęta mówiły? **11:40** Prosto o gospodarce **12:00** Anioł Pański **12:03** Informacje dnia **12:20** Dzieci Andersa **13:30** Msza Święta z kaplicy Cudownego Obrazu Matki Bożej Częstochowskiej na Jasnej Górze **14:30** Rzeka życia **15:50** Ma się rozumieć **16:00** Informacje dnia **16:10** Na zdrowie **16:30** Regał **17:00** Po stronie prawdy **17:30** Okiem kamery **17:55** Kartka z kalendarza **18:00** Anioł Pański **18:05** Informacje dnia **18:15** Rozmowy niedokończone **19:25** Święty na każdy dzień **19:30** Brat Franciszek **20:00** Informacje dnia **20:20** Różaniec **20:50** Myśląc Ojczyzna **21:00** Apel Jasnogórski

eprasa.pl cc2d4ff65a

czwartek 1 października

TVP 1

05:10 **Przysięga** - serial obyczajowy, prod. Turcja
06:00 **Elif** - serial, prod. Turcja
06:50 **Spisz się rolniku**
07:00 **Transmisja Mszy Świętej z Sanktuarium Matki Bożej na Jasnej Górze**
07:30 **Coś dla Ciebie**
08:00 **Wiadomości**
08:10 **Pogoda poranna**
08:15 **Kwadrans polityczny**
08:40 **Korona królów**
09:15 **Leśniczówka**
09:40 **Ta jedyna** - serial obyczajowy
10:15 **Komisarz Alex** - serial
11:05 **Ojciec Mateusz** - serial
12:00 **Wiadomości**
12:10 **Agrobiznes**
12:30 **Agropogoda** - magazyn
12:35 **To się opłaca** - magazyn
12:50 **Natura w Jedynce** - Pingwiny z Australii. Mieszkańcy Wyspy Pingwinów - film

SERIAL OBYCZAJOWY

14:00 **Elif** - serial, prod. Turcja, 2017
15:00 **Wiadomości**
15:15 **Alarm!** - magazyn
15:35 **Gra słów. Krzyżówka**
16:05 **Przysięga** - serial
17:00 **Teleexpress**
17:25 **Jaka to melodia?**
18:00 **Klan** - telenowela TVP
18:30 **Korona królów**
18:55 **Jeden z dziesięciu**
19:30 **Wiadomości**
20:10 **Alarm!** - magazyn
20:30 **Leśniczówka**
20:55 **Ojciec Mateusz** - serial
21:40 **Sprawa dla reportera**
22:30 **Magazyn śledczy Anity Gargas** - magazyn
23:05 **Magazyn kryminalny 997** - magazyn
23:50 **Motel Polska**

TVP 2

04:55 **Cafe piosenka**
05:50 **Doktor z alpejskiej wioski** - serial, prod. Niemcy, 2016
06:45 **Operacja Zdrowie!** - magazyn medyczny
07:10 **Spiszmy się jak na rolników przystało!** - magazyn rolniczy
07:20 **Familiada** - teleturniej
07:55 **Pytanie na śniadanie**
10:40 **Panorama**
10:50 **Pytanie na śniadanie**
11:20 **Spiszmy się jak na rolników przystało!** - magazyn rolniczy
11:25 **Rodzinka.pl** - serial komediowy TVP
11:55 **Barwy szczęścia** - serial obyczajowy TVP
12:30 **Koło fortuny** - teleturniej
13:05 **Va Banque** - teleturniej
13:35 **Uzdrowisko** - telenowela dokumentalna TVP
14:10 **Na dobre i na złe** - serial

SERIAL OBYCZAJOWY

15:10 **Doktor z alpejskiej wioski** - serial, prod. Niemcy, 2017
16:00 **Koło fortuny**
16:35 **Familiada** - teleturniej
17:10 **Więzień miłości**
18:00 **Panorama**
18:25 **Pogoda**
18:30 **Va Banque** - teleturniej
19:00 **Uzdrowisko** - telenowela dokumentalna TVP
19:35 **Barwy szczęścia** - serial obyczajowy TVP
20:40 **Filmowe czwartki** - Wiesław Kot - felieton
20:45 **Filmowe czwartki - Uśmiech Etruska** - film obyczajowy
22:45 **Ukojenie** - dramat
00:35 **Miłość i inne używki** - film obyczajowy

TVN

05:15 **Uwaga!** - magazyn
05:35 **Mango** - telezakupy
06:50 **Kuchenne rewolucje**
07:50 **Doradca smaku**
08:00 **Dzień Dobry TVN** - magazyn
11:30 **Dieta czy cud?** - program lifestylowy
12:15 **Ukryta prawda** - program obyczajowy
13:15 **Szpital** - program obyczajowy
14:15 **Detektywi** - program kryminalny
15:25 **Milionerzy**
16:00 **Szpital** - program obyczajowy
17:00 **Kuchenne rewolucje** - program kulinarno-rozrywkowy
18:00 **Ukryta prawda** - program obyczajowy
19:00 **Fakty**
19:25 **Uwaga! koronawirus**
19:55 **Uwaga!** - magazyn
20:10 **Doradca smaku**

SERIAL OBYCZAJOWY

20:15 **Na Wspólnej** - serial obyczajowy, Polska
20:55 **Milionerzy**
21:30 **Kuchenne rewolucje** - program kulinarno-rozrywkowy
22:30 **Chłopaki nie płaczą** - film komedia, Polska, 1999, reż. Olaf Lubaszenko, wyk. Maciej Stuhr, Cezary Pazura, Michał Milowicz
00:40 **Jackie Chan: Przyjemniaczek** - film komedia, Hong Kong, USA, Australia, 1997, reż. Samo Hung, wyk. Jackie Chan, Richard Norton, Miki Lee
02:40 **Uwaga!** - magazyn
03:00 **Noc magii**

POLSAT

06:00 **Nowy dzień z Polsat News**
08:40 **Malanowski i Partnerzy**
09:40 **Sekrety rodziny**
10:40 **Dlaczego ja?**
11:40 **Gliniarze**
12:40 **Dzień, który zmienił moje życie**
13:40 **Trudne sprawy**
14:40 **Dlaczego ja?**
15:50 **Wydarzenia**
16:10 **Pogoda**
16:15 **Interwencja**
16:30 **Na ratunek 112**
17:00 **Gliniarze**
18:00 **Pierwsza miłość** - serial obyczajowy
18:50 **Wydarzenia**
19:30 **Gość Wydarzeń**
19:45 **Sport**
19:55 **Pogoda**
20:05 **Nasz Nowy Dom**
21:05 **Przyjaciółki**
22:10 **Love Island. Wyspa miłości**
23:10 **Zdrady**

KOMEDIA

00:25 **Złap mnie, jeśli potrafisz** Kilkunastoletni Frank Abagnale nie czuje się dobrze w rodzinnym domu - jego rodzice właśnie się rozwodzą. W dodatku ukochany ojciec okazuje się zadłużonym po uszy nieudacznikiem. Zdesperowany chłopak ucieka do Nowego Jorku z 25 dolarami w kieszeni. Ale nie staje się jednym z dzieci ulicy. Wręcz przeciwnie.
03:10 **Tajemnice losu**
04:40 **Disco Gramy** - program rozrywkowy prod. Polska
05:25 **Telezakupy TV Okazje**

TVP Kultura

07:00 **Muzyczne poranki**
08:00 **Informacje kulturalne** - informator kulturalny
08:30 **Tamte lata, tamte dni** - Jan Jakub Kolski
09:00 **Szatan z siódmej klasy** - film fabularny, prod. Polska, 2006, reż. Kazimierz Tarnas, wyk. Bartosz Fejge, Katarzyna Bator, Wojciech Malajkat, Krzysztof Globisz
11:00 **Dom** - serial TVP
12:40 **Cmentarz Orląt** - film dokumentalny
13:30 **Rok 2020** - cykl dokumentalny
13:55 **Trzeci punkt widzenia** - program publicystyczny
14:30 **Skutki noszenia kapelusza w maju** - film obyczajowy, prod. Polska, 1995, reż. Krystyna Krupska-Wysocka, wyk. Wiesław Michnikowski

FILM FABULARNY

16:05 **Fatima** - film fabularny, prod. Francja, 2015
17:30 **Co dalej?** - program publicystyczny
17:50 **Księga Przestrzeni**
18:20 **Którędy po sztukę**
18:30 **Informacje kulturalne**
18:55 **Anna Karenina** - serial kostiumowy, prod. Rosja
20:00 **Tego się nie wytnie**
21:25 **Czwartkowy klub filmowy** - Wstęp do filmu - Intruz
21:30 **Czwartkowy klub filmowy** - Intruz - dramat
23:10 **Co dalej?**
23:30 **Scena muzyczna**
00:45 **Informacje kulturalne**
01:10 **Na wschód od Hollywood** - Głęboka cisza - film fabularny

TV Puls

06:00 **Nash Bridges** - serial
07:00 **Rodzinny interes** - serial obyczajowy Serial opowiadający o dwójce przyjaciół z dzieciństwa Wojtku i Ryszardzie (Marek Krupski i Ireneusz Dydliński), którzy wychowali się w domu dziecka, a po latach postanowili otworzyć warsztat samochodowy. Pracuje tu niezawodny duet mechaników: młody Dawid (Patryk Janas), który uczy się fachu przy doświadczonym Bronku (Roman Szczeblewski). Bardzo ważną rolę odegra tajemnicza i przebiegła księgowa, Viola (Magdalena Modra-Krupska).
08:00 **Lombard. Życie pod zastaw** - serial obyczajowy prod. Polska

SERIAL SENSACYJNY

10:00 **Kobra - oddział specjalny** - serial sensacyjny
12:00 **Zaklinaczka duchów** - serial fantasy
14:00 **Lombard. Życie pod zastaw** - serial obyczajowy prod. Polska
16:00 **Rodzinny interes** - serial obyczajowy
18:00 **Lombard. Życie pod zastaw** - serial obyczajowy
20:00 **Śniadanie do łóżka**
21:45 **Zakazany owoc**
00:30 **SexiPistols**
02:05 **Na wariackich papierach**- serial
03:05 **Zobacz to! Blok powtórkowy**

TVN 7

04:55 **Szkoła** - magazyn
05:55 **Mango** - telezakupy
07:30 **Wiza na miłość**
08:25 **Ukryta prawda** - program obyczajowy
11:20 **Detektywi** - program kryminalny
11:55 **Szpital** - program obyczajowy
12:55 **Sąd rodzinny** - program sądowy
13:50 **Sędzia Anna Maria Wesołowska** - program sądowy
14:50 **Ukryta prawda** - program obyczajowy
15:50 **Szkoła** - magazyn
16:50 **19 +** - obyczajowy
17:20 **Zakochani po uszy** - serial
17:50 **Detektywi** - program kryminalny
19:00 **19 +** - obyczajowy
19:30 **Zakochani po uszy** - serial
20:00 **Hotel Paradise**

KOMEDIA

21:00 **Ja, ty i on** - film komedia, USA, 2006, reż. Anthony Russo, Joe Russo, wyk. Owen Wilson, Kate Hudson, Matt Dillon, Michael Douglas, Seth Rogen
23:20 **Uznany za niewinnego** - film sensacyjny, USA, 1990, reż. Alan J. Pakula, wyk. Harrison Ford, Brian Dennehy, Bonnie Bedelia, Greta Scacchi, Paul Winfield, Raul Julia, John Spencer
01:55 **Druga strona medalu** - talk show
02:35 **Noc magii** - program ezoteryczny

TV 4

06:00 Strażnik Teksasu Cordell Walker (Chuck Norris) jest jednym z najlepszych Strażników Texasu.. **08:00** Nasz nowy dom **09:00** Sędzia Judy **10:25** Sekrety Sąsiadów **11:25** Pamiętniki z wakacji **12:25** Święty **12:55** Wzór **14:55** STOP Drogówka - magazyn **15:55** Kobra - oddział specjalny **17:00** Sekrety Sąsiadów **17:30** Nowe Sekrety Sąsiadów **18:00** Policjantki i Policjanci - serial obyczajowy prod. Polska **20:00** Święty **20:30** Sprawiedliwi - Wydział Kryminalny **21:40** American Pie. Czterech amerykańskich licealistów - Jim, Kevin, Finch i Oz - za punkt honoru obiera sobie utratę dziewictwa jeszcze przed ukończeniem szkoły. D **23:35** Wspaniali ludzie **00:40** Śmierć na 1000 sposobów

TV Trwam

10:15 Rozmowy niedokończone **11:25** Myśląc Ojczyzna **11:35** Przyroda i ludzie **12:00** Anioł Pański **12:03** Informacje dnia **12:20** Po stronie prawdy **12:50** Narodowe Sanktuarium Maryjne w Subukia **13:10** 100 cudownych miejsc na świecie **13:30** Msza Święta **14:30** Katedra w Chartres - święta geometria **15:30** Orłem Być... **15:50** Ma się rozumieć **16:00** Informacje dnia **16:10** Z wędką nad wodę w Polskę i Świat **16:35** Porady Medyczne Bonifratrów **16:55** Kartka z kalendarza **17:00** Modlitwa w intencji rodzin i obrony życia poczętego w Sanktuarium św. Józefa w Kaliszu **19:25** Akademia pro-life **19:30** Moja katolicka rodzina **20:00** Informacje dnia **20:20** Różaniec **20:50** Głos Polski **21:00** Apel Jasnogórski

piątek 2 października

TVP 1

05:10 **Przysięga** - serial
06:00 **Elif** - serial, prod. Turcja
06:50 **Spiszmy się jak na rolników przystało!**
07:00 **Transmisja Mszy Świętej z Sanktuarium Matki Bożej na Jasnej Górze**
07:35 **Misja w Afryce** - Cud sakramentów - reportaż
07:50 **Spiszmy się jak na rolników przystało!**
08:00 **Wiadomości**
08:15 **Kwadrans polityczny**
08:40 **Magazyn śledczy Anity Gargas** - magazyn
09:15 **Leśniczówka**
09:40 **Okrasa łamie przepisy**
10:15 **Komisarz Alex** - serial
11:05 **Ojciec Mateusz** - serial
12:00 **Wiadomości**
12:10 **Agrobiznes**
12:30 **Agropogoda** - magazyn
12:35 **Magazyn Rolniczy**
12:55 **Natura w Jedynce** - Jesień - świat kolorów

SERIAL OBYCZAJOWY

14:00 **Elif** - serial, prod. Turcja, 2017
15:00 **Wiadomości**
15:10 **Pogoda**
15:15 **Alarm!** - magazyn
15:35 **Gra słów. Krzyżówka**
16:05 **Przysięga** - serial
17:00 **Teleexpress**
17:20 **Pogoda**
17:25 **Jaka to melodia?**
18:00 **Klan** - telenowela TVP
18:30 **Korona królów**
18:55 **Jeden z dziesięciu**
19:30 **Wiadomości**
20:10 **Alarm!** - magazyn
20:30 **Leśniczówka**
21:00 **Hobbit: Bitwa Pięciu Armii** - film fantasy
23:30 **Rozgrywka** - thriller
01:15 **SEAL Team - komando Foki** - serial

TVP 2

04:50 **Cafe piosenka**
05:50 **Doktor z alpejskiej wioski** - serial
06:40 **Anna Dymna - spotkajmy się - Ewa Fus**
07:10 **Spiszmy się jak na rolników przystało!**
07:20 **Familiada** - teleturniej
07:55 **Pytanie na śniadanie**
10:45 **Panorama**
10:50 **Pytanie na śniadanie**
11:15 **Spiszmy się jak na rolników przystało!**
11:25 **Rodzinka.pl** - serial komediowy TVP
11:55 **Barwy szczęścia** - serial obyczajowy TVP
12:30 **Koło fortuny**
13:05 **Va Banque** - teleturniej
13:35 **Uzdrowisko** - telenowela dokumentalna TVP
14:05 **Noce i dnie** - serial TVP
15:10 **Doktor z alpejskiej wioski** - serial
16:00 **Koło fortuny**
16:35 **Familiada** - teleturniej

SERIAL OBYCZAJOWY

17:10 **Więzień miłości** - serial obyczajowy
18:00 **Panorama**
18:25 **Pogoda**
18:30 **Va Banque** - teleturniej
19:00 **Uzdrowisko** - telenowela dokumentalna TVP
19:35 **Barwy szczęścia** - serial obyczajowy TVP
20:45 **Postaw na milion**
21:40 **Anything goes. Ale jazda!** - program rozrywkowy
22:40 **Muzyka, Taniec, Zabawa** - koncert
23:40 **Podwójne uderzenie** - film fabularny
01:40 **Uśmiech Etruska** - film obyczajowy
03:30 **Smaki świata po polsku** - magazyn

TVN

05:15 **Uwaga!** - magazyn
05:35 **Mango** - telezakupy
06:50 **Kuchenne rewolucje** - program kulinarno-rozrywkowy
07:50 **Doradca smaku**
08:00 **Dzień Dobry TVN** - magazyn
11:30 **Dieta czy cud?** - program lifestylowy
12:15 **Ukryta prawda** - program obyczajowy
13:15 **Szpital** - program obyczajowy
14:15 **Detektywi**
15:25 **Milionerzy**
16:00 **Szpital** - program obyczajowy
17:00 **Kuchenne rewolucje** - program kulinarno-rozrywkowy
18:00 **Ukryta prawda** - program obyczajowy
19:00 **Fakty**
19:25 **Uwaga! koronawirus**
19:55 **Uwaga!** - magazyn

FILM PRZYGODOWY

20:05 **Harry Potter i zakon Feniksa** - film przygodowy, USA, Wielka Brytania, 2007, reż. David Yates, wyk. Daniel Radcliffe, Emma Watson, Rupert Grint, Imelda Staunton, Michael Gambon, Robbie Coltrane, Maggie Smith, Ralph Fiennes, Alan Rickman, Gary Oldman, David Thewlis, Brendan Gleeson, Robert Hardy
23:00 **Green Lantern** - film przygodowy, USA, 2011, reż. Martin Campbell, wyk. Ryan Reynolds, Blake Lively
01:25 **Kuba Wojewódzki**
02:30 **Uwaga!** - magazyn
02:45 **Noc magii**

POLSAT

06:00 **Nowy dzień z Polsat News**
08:40 **Malanowski i Partnerzy**
09:40 **Sekrety rodziny**
10:40 **Dlaczego ja?**
11:40 **Gliniarze**
12:40 **Dzień, który zmienił moje życie**
13:40 **Trudne sprawy**
14:40 **Dlaczego ja?**
15:50 **Wydarzenia**
16:10 **Pogoda**
16:15 **Interwencja** - magazyn
16:30 **Na ratunek 112**
17:00 **Gliniarze**
18:00 **Pierwsza miłość**
18:50 **Wydarzenia**
19:30 **Gość Wydarzeń**
19:45 **Sport**
19:55 **Pogoda**
20:05 **Dancing with the Stars**
22:10 **Love Island. Wyspa miłości**
23:10 **Zdrady**

FILM PRZYGODOWY

00:10 **Star Trek** Opowieść o początkach największej przygody wszech czasów, to niezwykła historia podróży młodej załogi na pokładzie statku kosmicznego U.S.S. Enterprise. W czasie tej wyprawy wypełnionej akcją, humorem, ale też i walką z czającym się w kosmosie niebezpieczeństwem, młodzi rekruci muszą znaleźć sposób na powstrzymanie zagrażającego ludzkości zła.
02:55 **Tajemnice losu**
04:40 **Disco Gramy** - program rozrywkowy prod. Polska
05:25 **Telezakupy TV Okazje**

TVP Kultura

07:00 **Muzyczne poranki**
08:00 **Informacje kulturalne**
08:30 **Kronos** - Muzyka
09:30 **Fatima** - film fabularny
11:00 **Dom** - serial TVP
12:40 **Ciemnego pokoju nie trzeba się bać** - film krótkometrażowy
13:30 **Zakochaj się w Polsce**
13:55 **Doktor Faust**
14:00 **Bulandra i diabeł** - film animowany
14:10 **Romeo i Julia** - film animowany
14:25 **XXI Festiwal Bachowski w Świdnicy**
14:50 **Bykowi chwała** - film dokumentalny
15:10 **Ze snu sen**
16:05 **Cierpkie mleko**
17:45 **Co dalej?**
18:00 **Rok 2020**
18:30 **Informacje kulturalne**
18:55 **Enter Enea Festival 2020** - Kamil Piotrowicz
20:00 **Wieczór kinomana**

FILM OBYCZAJOWY

20:05 **Wieczór kinomana - Najczystszy jest popiół** - film prod. Chiny, Francja, Japonia, 2018, reż. Zhangke Jia
22:30 **Tego się nie wytnie**
23:55 **Gomorra** - serial
01:00 **Teraz animacje!** - W oddali - film animowany, prod. Niemcy, 2015
01:10 **Teraz animacje!** - Obon - film animowany
01:25 **Co dalej?**
01:45 **Informacje kulturalne**
02:10 **Kino nocne** - Intruz - dramat, prod. USA, 1946, reż. Orson Welles
03:45 **Lato miłości** - film
04:35 **Dyrekcja** - film dokumentalny
05:25 **Teledysk**

TV Puls

06:00 **Nash Bridges** - serial sensacyjny
07:00 **Rodzinny interes** - serial obyczajowy
08:00 **Lombard. Życie pod zastaw** - serial obyczajowy
10:00 **Kobra - oddział specjalny** - serial sensacyjny
12:00 **Zaklinaczka duchów** - serial fantasy Dzięki swojemu darowi Melinda Gordon potrafi komunikować się z zagubionymi duszami zmarłych ludzi i pomaga im przejść na drugą stronę.
14:00 **Lombard. Życie pod zastaw** - serial obyczajowy
16:00 **Rodzinny interes** - serial obyczajowy
18:00 **Lombard. Życie pod zastaw** - serial

FILM SENSACYJNY

20:00 **Infiltrator** Właściciel firmy budowlanej, John Matthews, przenika do świata handlarzy narkotyków, aby uchronić syna przed karą więzienia.
22:10 **Po prostu walcz 2**
00:10 **Strażnik czasu**
02:10 **Kobra - oddział specjalny** - serial sensacyjny
03:10 **Zobacz to! Blok powtórkowy: Biesiada na cztery pory roku**
03:50 **Biesiada na cztery pory roku**
04:35 **Z archiwum policji** - serial dokumentalny
05:00 **Dyżur** - serial dokumentalny

TVN 7

04:55 **Szkoła** - obyczajowy
05:55 **Mango telezakupy**
07:30 **Wiza na miłość** - serial obyczajowy
08:25 **Ukryta prawda**
11:20 **Detektywi** - program kryminalny
11:55 **Szpital** - program obyczajowy
12:55 **Sąd rodzinny** - program sądowy
13:50 **Sędzia Anna Maria Wesołowska** - program sądowy
14:50 **Ukryta prawda** - program obyczajowy
15:50 **Szkoła** - obyczajowy
16:50 **19 +** - obyczajowy
17:20 **Zakochani po uszy** - serial
17:55 **Szpital** - program obyczajowy
19:00 **Ślub od pierwszego wejrzenia**
20:00 **Kto odmówi pannie młodej?**

KOMEDIA

21:00 **Kobiety pragną bardziej** - film komedia, USA, Niemcy, Holandia, 2009, reż. Ken Kwapis, wyk. Scarlett Johansson, Jennifer Aniston, Ben Affleck, Jennifer Connelly, Drew Barrymore, Justin Long, Bradley Cooper, Ginnifer Goodwin
23:45 **Kuloodporni** - film sensacyjny, USA, 1996, reż. Ernest R. Dickerson, wyk. Damon Wayans, Adam Sandler, James Caan, Jeep Swenson, James Farentino, Bill Nunn
01:25 **Druga strona medalu** - talk show
02:35 **Noc magii**

TV 4

06:00 Strażnik Teksasu Cordell walczy ze wszystkimi formami przestępczości w stanie Teksas. **08:00** Nasz nowy dom **09:00** Sędzia Judy **10:25** Sekrety Sąsiadów **11:25** Pamiętniki z wakacji **12:25** Wspaniali ludzie **12:55** Wzór **13:50** Kobra - oddział specjalny **14:55** STOP Drogówka **15:55** Kobra - oddział specjalny **17:00** Nowe Sekrety Sąsiadów **18:00** Policjantki i Policjanci **20:00** Gwiazdy Kabaretu **22:00** Sprawiedliwi - Wydział Kryminalny **00:05** Tragedia na przełęczy Diatłowa Grupa młodych alpinistów postanawia nakręcić film o tajemniczej, nigdy nie wyjaśnionej śmierci uczestników studenckiej wprawy w góry Uralu z 1959 roku. **02:10** Graffiti **02:25** Disco Polo Life

TV Trwam

11:35 Co by było gdyby zwierzęta mówiły? Niedźwiedź Wojtek **11:45** Spotkania z ekologią **12:00** Anioł Pański **12:03** Informacje dnia **13:30** Msza Święta **14:30** Dziękować Bogu za ten czas **14:55** Słowo Życia **15:00** Modlitwa w Godzinie Miłosierdzia Koronką **15:20** Mocni w wierze **15:50** Ma się rozumieć **16:00** Informacje dnia **16:10** Siódmy sakrament **16:35** Drogowskaz **16:50** Nieoczekiwana podróż **17:30** Okiem kamery **17:55** Kartka z kalendarza **18:00** Anioł Pański **18:05** Informacje dnia **18:15** Westerplatte Młodych **19:00** Warto zauważyć... **19:30** Opowieści Theo **19:45** Modlitwa z telefonicznym udziałem dzieci **20:00** Informacje dnia **20:20** Różaniec **20:50** Myśląc Ojczyzna **21:00** Apel Jasnogórski

eprasa.pl cc2d4ff65a

sobota 3 października

TVP 1

05:10 Klan - telenowela TVP
06:00 Sprawa dla reportera
06:50 Spiszmy się jak na rolników przystało!
07:00 Transmisja Mszy Świętej z Sanktuarium Matki Bożej
07:35 Rok w ogrodzie
08:00 Rok w ogrodzie Extra
08:15 Wojsko - polskie.pl
08:40 Pełnosprawni
09:10 Komisarz Alex - serial kryminalny TVP
10:05 Ojciec Mateusz - serial kryminalny TVP
11:05 Quigley na antypodach - film fabularny
13:20 Fascynujący świat - Prądy odpływowe
14:15 Z pamięci - felieton
14:25 Okrasa łamie przepisy - magazyn kulinarny
15:05 U Pana Boga w ogródku - serial komediowy
15:55 Rolnik szuka żony
17:00 Teleexpress

TELETURNIEJ MUZYCZNY

17:30 Jaka to melodia? - teleturniej muzyczny
18:30 Ludzie i bogowie
19:30 Wiadomości
20:10 Alarm! - magazyn
20:35 Komisarz Alex - serial kryminalny TVP
21:30 Hit na sobotę - Ostateczna operacja - dramat, prod. USA, 2018
23:45 Hobbit: Bitwa Pięciu Armii - film fantasy, prod. Nowa Zelandia, USA, 2014, reż. Peter Jackson, wyk. Martin Freeman, Orlando Bloom
02:15 Noc Walpurgi - dramat
03:35 Jaka to melodia? - teleturniej muzyczny
04:25 Z pamięci - felieton
04:30 Zakończenie dnia

TVP 2

05:20 Cafe piosenka - talk-show
05:45 Barwy szczęścia - serial obyczajowy TVP
06:50 Dla niesłyszących - M jak miłość - serial TVP
07:40 Spiszmy się jak na rolników przystało! - magazyn rolniczy
07:55 Pytanie na śniadanie
11:15 Spiszmy się jak na rolników przystało! - magazyn rolniczy
11:25 Rodzinny ekspres - Matka Boża Różańcowa i różaniec - magazyn
12:00 Postaw na milion - teleturniej
12:55 Anything goes. Ale jazda! - program rozrywkowy
14:00 Familiada - teleturniej
14:35 Koło fortuny - teleturniej
15:20 Szansa na sukces. Eurowizja Junior 2020

SERIAL OBYCZAJOWY

16:20 Czerwona królowa - serial, prod. Ukraina, Rosja, 2015
17:20 Rodzinka.pl - serial komediowy TVP
17:50 Słowo na niedzielę
18:00 Panorama
18:25 Pogoda
18:35 Przyjaciele na zawsze - program rozrywkowy
19:35 Lajk!
20:00 Ameryka da się lubić - Black Friday - program rozrywkowy
21:00 The Voice of Poland
23:10 Muzyka, Taniec, Zabawa - koncert
00:15 Człowiek w ogniu - film sensacyjny
02:50 Ukojenie - dramat, prod. USA, 2015

TVN

04:55 Uwaga! - magazyn
05:15 Mango - telezakupy
07:25 Kosmiczny wykop - program rozrywkowy
08:00 Dzień Dobry TVN - magazyn
11:30 Na Wspólnej - serial obyczajowy, Polska
13:20 MasterChef - program kulinarny
14:55 Top Model
16:25 House Hunters - Poszukiwacze domów
17:00 Kuchenne rewolucje - program kulinarno-rozrywkowy
18:00 36, 6 - obyczajowy
19:00 Fakty
19:25 Sport
19:35 Pogoda
19:45 Uwaga! - magazyn
20:00 Dwa tygodnie na miłość - film komedia, USA, 2002

KOMEDIA

22:05 Chłopaki też płaczą - film komedia, USA, 2008, reż. Nicholas Stoller, wyk. Jason Segel, Kristen Bell, Mila Kunis, Russell Brand, Bill Hader, Jonah Hill, Paul Rudd
00:35 Nieodebrane połączenie - film horror, USA, Japonia, Niemcy, 2008, reż. Eric Valette, wyk. Shannyn Sossamon, Edward Burns, Ana Claudia Talancón, Ray Wise, Azura Skye, Johnny Lewis, Jason Beghe
02:25 Uwaga! - magazyn prod. Polska
02:45 Noc magii - program ezoteryczny

POLSAT

06:00 Nowy dzień z Polsat News
08:45 Scooby Doo i Legenda Wampira
10:10 Ewa gotuje
10:40 Nasz Nowy Dom
11:40 Bogaty dom - Biedny dom
12:40 Rolnicy. Podlasie
13:45 Rolnicy - Tak się żyje u nas na wsi
14:45 Budowlańcy
15:45 Więzienie
17:45 Chłopaki do wzięcia
18:50 Wydarzenia
19:30 Gość Wydarzeń
19:45 Sport, Pogoda
20:00 Mayday Głównym bohaterem tej przezabawnej opowieści jest Janek Kowalski - spokojny taksówkarz, który... jest bigamistą. Prowadzi podwójne życie - jest mężem Basi w Warszawie oraz Marysi.

FILM OBYCZAJOWY

21:00 Mayday, odc.2 - film obyczajowy
22:05 Twoja Twarz Brzmi Znajomo - program rozrywkowy
00:05 W stronę słońca Gdy gubernator Tokio zostaje zamordowany, do pomocy młodemu funkcjonariuszowi FBI zostaje przydzielony były agent CIA Travis Hunter, który żył przez długi czas w Japonii i świetnie zna panujące tam realia. Wspólnie wkraczają do akcji, by wytropić terrorystów.
02:25 Tajemnice losu
04:40 Disco Gramy - program rozrywkowy prod. Polska
05:25 Telezakupy TV Okazje

TVP Kultura

07:00 Andrzej Zaucha i Anawa - koncert
07:35 Recital na dwa głosy - Elżbieta Mielczarek i Marek Grechuta
08:15 Informacje kulturalne
08:45 Od ucha do ucha - Baśnie i bajki polskie - Krawiec Niteczka - film
08:55 Od ucha do ucha - Baśnie i bajki polskie - Szewczyk Dratewka
09:10 Od ucha do ucha - Baśnie i bajki polskie
09:35 Od ucha do ucha - Panna z mokrą głową - serial
10:45 Serialowa nostalgia - Droga - serial obyczajowy
11:55 Urodzeni artyści - Alicja i Grzegorz Bral
12:35 Party przy świecach - film TVP
13:40 Wielki Buster - film dokumentalny, prod. USA, 2018
15:30 Tego się nie wytnie

KOMEDIA

17:00 Retro kino - Młody Sherlock Holmes - komedia
17:55 Tamte lata, tamte dni - Agnieszka Duczmal
18:30 Informacje kulturalne
18:55 Scena muzyczna - Sebastian Wypych - koncert
20:00 Bilet do kina - Aż do piekła - dramat
21:50 Koncert Jubileuszowy 10. Europejskiego Stadionu Kultury - „50/70 Moje najważniejsze"
22:50 Seans kultowy - Człowiek w dziczy - western, prod. USA, 1971, reż. Richard C. Sarafian
00:40 Urodzeni artyści - Alicja i Grzegorz Bral
01:10 Informacje kulturalne

TV Puls

06:00 Na wariackich papierach David Addison wraz z piękną wspólniczką, Maddie Hayes, prowadzą agencję detektywistyczną.
07:00 Taki jest świat - program informacyjny
08:00 Lombard. Życie pod zastaw - serial
20:00 Mocne sobotnie kino: Rocky Historia Rocky'ego Balboa, boksera-amatora, któremu nadarza się okazja stoczenia walki o tytuł mistrza świata wagi ciężkiej.
22:20 Eliminatorzy Objęty programem ochrony świadków były agent federalny musi walczyć o życie po tym, jak przez przypadek w mediach zostaje ujawniona jego tożsamość.

FILM AKCJI

00:15 Po prostu walcz 2 W koledżu rozpoczynają się rozgrywki MMA, których uczestnikami są studenci.
02:20 Kobra - oddział specjalny - serial sensacyjny Serial o niemieckich policjantach, którzy patrolują autostradę wiodącą ze wschodu na zachód Europy.
03:30 Zobacz to! Blok powtórkowy: Taki jest świat - program informacyjny prod. Polska
04:15 Z archiwum policji - serial
05:00 Dyżur - serial dokumentalny

TVN 7

05:00 Ukryta prawda - program obyczajowy
06:00 Mango - telezakupy
08:05 Detektywi - program kryminalny
08:40 Ukryta prawda - program obyczajowy
10:50 Hotel Paradise
11:55 Hotel Paradise - Rajskie Rozdanie
13:00 Zakochani po uszy - serial
14:10 Przygoda z pandą - film przygodowy, USA, 1995, reż. Christopher Cain, wyk. Stephen Lang, Ryan Slater, Yi Ding, Wang Fei
15:55 Minionki - film komedia, USA, 2015, reż. Kyle Balda, Pierre Coffin, wyk. Sandra Bullock, Jon Hamm, Michael Keaton, Alison Janney, Steve Coogan, Geoffrey Rush, Steve Carell

KOMEDIA

17:50 Tylko mnie kochaj - film komedia, Polska, 2006, reż. Ryszard Zatorski, wyk. Maciej Zakościelny, Agnieszka Grochowska, Julia Wróblewska, Grażyna Szapołowska, Jan Frycz, Marcin Bosak, Dominika Kluźniak, Tomasz Karolak, Przemysław Sadowski, Danuta Stenka
20:00 Tarzan: Legenda - film przygodowy, Kanada, Wielka Brytania, USA, 2016, reż. David Yates
22:20 Superman: Powrót - film przygodowy
01:35 Druga strona medalu - talk show
02:45 Noc magii

TV 4

06:00 Szczenięce lata Toma i Jerry'ego **07:00** Ryzykanci **09:00** Galileo **11:05** Mój przyjaciel dinozaur Chrisa pociągają przygody i wszystko co niezwykłe. Pewnego dnia w sklepie z osobliwościami dostaje skrzynkę z wielkim jajem, z którego wkrótce wylęga się dinozaur. Chris jest zachwycony małym zwierzakiem i opiekuje się nim jak najlepszym czworonożnym przyjacielem. **12:55** STOP Drogówka **14:00** Policjantki i Policjanci **19:00** Galileo **20:00** Święty - serial obyczajowy **21:00** Gwiazdy Kabaretu **22:00** Sprawiedliwi - Wydział Kryminalny **00:05** Bardzo poszukiwany człowiek. Od ataku na World Trade Center minęło 10 lat. Służby wywiadowcze w całej Europie nadal tropią groźnych islamistów.

TV Trwam

11:00 Kropelka radości **12:00** Anioł Pański **12:03** Informacje dnia **12:20** Warto zauważyć... **12:50** Porady Medyczne Bonifratrów **13:10** 100 cudownych miejsc na świecie **13:20** Ocalić od zapomnienia **13:30** Msza Święta **14:30** Przegląd Katolickiego Tygodnika „Niedziela" **14:35** Antarktyda - podróż na kraniec Ziemi **15:30** Wierzę w Boga **16:00** Informacje dnia **16:10** Człowiek orkiestra **17:00** Z Parlamentu Europejskiego **17:30** Okiem kamery **18:00** Anioł Pański **18:05** Informacje dnia **18:15** Rozmowy niedokończone **19:25** Święty na każdy dzień **19:30** Katecheza ks. bp. Antoniego Długosza **19:45** Modlitwa **20:00** Informacje dnia **20:20** Różaniec **20:50** Myśląc Ojczyzna **21:00** Apel Jasnogórski

dodatek TELEWIZYJNY DO TWOJEJ GAZETY

niedziela 4 października

TVP 1

04:40 Klan - telenowela TVP
06:00 Słownik polsko@polski - talk - show prof. Jana Miodka
06:25 wojsko - polskie.pl
06:55 Słowo na niedzielę - Niewdzięczność czyli o ukradzionej winnicy
07:00 Transmisja Mszy Świętej z Sanktuarium Bożego Miłosierdzia
08:00 Tydzień
08:30 Zakochaj się w Polsce
09:05 Las bliżej nas
09:30 Klasztorne smaki - magazyn kulinarny
10:00 Kariera Nikodema Dyzmy - serial TVP
11:05 Stulecie Winnych
11:55 Między ziemią a niebem
12:00 Anioł Pański
12:15 Między ziemią a niebem
12:45 Rwanda 2020
13:10 BBC w Jedynce

SERIAL OBYCZAJOWY

14:25 Weterynarze z sercem
14:50 Z pamięci - felieton
15:05 U Pana Boga w ogródku - serial komediowy TVP
16:05 Komisarz Alex - serial
17:00 Teleexpress
17:30 Ojciec Mateusz - serial obyczajowy
18:30 Jaka to melodia?
19:30 Wiadomości
20:15 Ludzie i bogowie - serial
21:15 Rolnik szuka żony - reality show
22:15 Zakochana Jedynka - Scenariusz na miłość
00:10 Ostateczna operacja
02:20 Z tatą czy z mamą
03:55 Jaka to melodia?
04:40 Z pamięci - felieton

TVP 2

05:15 Barwy szczęścia - serial obyczajowy TVP
06:50 Dla niesłyszących - M jak miłość - serial TVP
07:40 Spiszmy się jak na rolników przystało! - magazyn rolniczy
07:55 Pytanie na śniadanie
11:05 Spiszmy się jak na rolników przystało! - magazyn rolniczy
11:15 Smaki świata po polsku - magazyn
11:45 The Voice of Poland
14:00 Familiada - teleturniej
14:35 Koło fortuny
15:15 Szansa na sukces. Opole 2021 - widowisko muzyczne
16:15 Przyjaciele na zawsze
17:05 Jutro należy do nas - serial, prod. Francja
18:00 Panorama
18:20 Pogoda
18:30 Na dobre i na złe - serial TVP

SERIAL FABULARYZOWANY

19:25 Na sygnale - serial fabularyzowany prod. TVP
20:00 XXXII Międzynarodowy Festiwal Zespołów Cygańskich Romane Dyvesa. Gorzów Wielkopolski 2020 - cz. 1 - widowisko
21:00 Człowiek w ogniu - film sensacyjny, prod. USA, Wielka Brytania, Szwajcaria, 2004
23:30 Kino bez granic - Jobs - dramat, prod. Wielka Brytania, USA, 2013
01:45 Zaginiona bez śladu - film fabularny
03:30 Weiser - dramat
05:10 Zakończenie dnia

TVN

04:55 Uwaga! - magazyn
05:15 Mango - telezakupy
07:25 Nowa Maja w ogrodzie
07:55 Akademia ogrodnika
08:00 Dzień Dobry TVN - magazyn
11:30 Co za tydzień - magazyn
12:20 Usta Usta - serial
13:20 Kosmiczny wykop
14:00 Zbuntowana księżniczka - film komedia, Francja, USA, Wielka Brytania, 2008, reż. Nick Moore, wyk. Emma Roberts, Juno Temple, Kimberley Nixon
16:20 Harry Potter i zakon Feniksa - film przygodowy, USA, Wielka Brytania, 2007, reż. David Yates, wyk. Daniel Radcliffe, Emma Watson
19:00 Fakty
19:45 Uwaga! - magazyn

PROGRAM KULINARNY

20:00 MasterChef - program kulinarny
21:30 Usta Usta - serial
22:30 Jack, pogromca olbrzymów - film przygodowy, USA, 2013, reż. Bryan Singer, wyk. Nicholas Hoult, Eleanor Tomlinson, Ewan McGregor, Stanley Tucci, Eddie Marsan
00:55 Jaś i Małgosia: Łowcy czarownic - film przygodowy, Niemcy, USA, 2013, reż. Tommy Wirkola, wyk. Jeremy Renner, Gemma Arterton, Famke Janssen, Pihla Viitala
02:40 Uwaga! - magazyn
03:00 Noc magii

POLSAT

06:00 Nowy dzień z Polsat News
08:45 Księga życia Opowieść o dorastaniu i odwadze, by wziąć los we własne ręce. Dwóch potężnych magów zakłada się o to, czy ludzie są istotami o czystych sercach. La Muerte jest władczynią Świata Pamiętanych, gdzie przebywają zmarli, żyjący w sercach bliskich. Xibalby zarządza Krainą Zapomnianych, smutnego miejsca dla dusz.
10:45 Niesamowity Spider-Man
13:40 Ninja Warrior Polska
15:40 Twoja Twarz Brzmi Znajomo
17:40 Nasz Nowy Dom
18:50 Wydarzenia
19:30 Państwo w Państwie
20:00 Kabaret na żywo

PROGRAM ROZRYWKOWY

22:10 Love Island. Wyspa miłości - program rozrywkowy
23:20 Złap mnie, jeśli potrafisz Kilkunastoletni Frank Abagnale nie czuje się dobrze w rodzinnym domu - jego rodzice właśnie się rozwodzą. W dodatku ukochany ojciec okazuje się zadłużonym po uszy nieudacznikiem. Zdesperowany chłopak ucieka do Nowego Jorku z 25 dolarami w kieszeni.
02:20 Tajemnice losu
04:40 Disco Gramy - program rozrywkowy prod. Polska
05:25 Telezakupy TV Okazje

TVP Kultura

06:50 Myśli na ten czas
07:00 Liturgia prawosławna z cerkwi w Sanoku
08:25 Od ucha do ucha - Niezapomniany Leonard Bernstein - Spotkania z muzyką
09:35 Od ucha do ucha - Cztery pory roku młodego Antoniego - film animowany, prod. Francja, 2012
10:20 Angielskie śniadanie - Czarna żmija - serial
11:35 Trzeci punkt widzenia - program publicystyczny
12:25 Czerwona oberża - komedia, prod. Francja
14:15 Czarodziejski flet w tym reportaż o teatrze)
16:50 Informacje kulturalne
17:15 Niedziela z... Jadwigą Rappe
18:05 Niedziela z... - J.Rappe X Festiwal Muzyczny Polskiego Radia
19:35 Niedziela z...

FILM OBYCZAJOWY

20:00 Droga do szczęścia - film prod. Wielka Brytania, USA, 2008, reż. Sam Mendes, wyk. Kate Winslet, Leonardo diCaprio, Christopher Fitzgerald
22:05 Trzeci punkt widzenia - program publicystyczny
22:35 Psychoza - thriller
00:30 Informacje kulturalne - informator kulturalny
00:50 Teraz animacje! - W oddali - film
00:55 Teraz animacje! - Obon - film animowany
01:20 Bilet do kina - Aż do piekła - dramat
03:05 Tego się nie wytnie
04:30 Era muzyki dance - film dokumentalny

TV Puls

06:00 Rodzinny interes - serial obyczajowy prod. Polska
09:10 Hibernatus
10:45 Kopciuszek
12:50 Najpiękniejsze baśnie braci Grimm: Sześciu zawsze sobie radę da
14:15 Najpiękniejsze baśnie braci Grimm: Król Drozdobrody Aby dać nauczkę zarozumiałej córce Isabelli, król wydaje ją za ulicznego grajka. Dziewczyna nie wie, że pod postacią muzyka ukrywa się szczerze zakochany w niej książę Ryszard.
15:25 Uciekająca panna młoda
17:40 Pretty Woman
20:00 Niedziela z gwiazdami: Bodyguard zawodowiec
22:15 Leon zawodowiec

SERIAL SENSACYJNY

00:55 Kobra - oddział specjalny - serial sensacyjny
01:55 Zobacz to! Blok powtórkowy: Biesiada na cztery pory roku
02:35 Taki jest świat - program informacyjny prod. Polska
03:15 Biesiada na cztery pory roku
04:35 Z archiwum policji - serial dokumentalny prod. Polska
05:00 Nash Bridges - serial sensacyjny Serial sensacyjny opowiadający o walce z przestępczością na ulicach San Francisco.

TVN 7

05:00 Ukryta prawda - program obyczajowy
06:00 Mango - telezakupy
08:05 Kosmiczny wykop
08:35 Ukryta prawda - program obyczajowy
09:40 Hotel Paradise
11:40 Zakochani po uszy - serial
12:50 Ślub od pierwszego wejrzenia
13:50 Kto odmówi pannie młodej?
14:50 Pluto Nash - film komedia, USA, 2002, reż. Ron Underwood, wyk. Eddie Murphy, Randy Quaid, Rosario Dawson, Joe Pantoliano, Jay Mohr, Luis Guzman, James Rebhorn, Burt Young, Pam Grier, John Cleese, Alec Baldwin
16:50 Superman: Powrót - film przygodowy

FILM SENSACYJNY

20:00 Szybcy i wściekli - film sensacyjny, USA, Niemcy, 2001, reż. Rob Cohen, wyk. Paul Walker, Vin Diesel, Michelle Rodriguez, Jordana Brewster, Rick Yune, Ted Levine, Ja Rule
22:20 Zabójcza broń II - film sensacyjny, prod. USA, 1989, reż. Richard Donner, wyk. Mel Gibson, Danny Glover, Joe Pesci, Joss Ackland, Derrick O'Connor, Patsy Kensit
00:50 Druga strona medalu - talk show
02:35 Noc magii - program ezoteryczny prod. Polska

TV 4

07:00 Ryzykanci **08:25** Jaś Fasola **09:00** Alvin i wiewiórki **11:00** Galileo **12:00** STOP Drogówka - magazyn **13:00** Gwiazdy Kabaretu **14:00** Invasion **16:55** Hero Władca Qin, owładnięty przemożnym dążeniem do zjednoczenia Chin pod swoim przywództwem, od lat jest celem zamachowców. **19:00** Galileo - popularno-naukowy Pasjonujący program popularnonaukowy dla całej rodziny, pełen wyjątkowych wiadomości podanych w atrakcyjnej formie. Ekscytujące zjawiska, miejsca i przedmioty. Poznaj odpowiedzi na najbardziej niezwykłe pytania. **20:00** Święty **21:00** Obcy - ósmy pasażer **23:35** Pułapka **01:55** Śmierć na talerzu **02:55** Śmierć na 1000 sposobów

TV Trwam

09:30 Msza Święta **10:35** Przegląd Katolickiego **10:40** Cuda Jezusa **11:20** 100 cudownych miejsc na świecie **11:30** Przyjaciele i bohaterowie **12:00** Anioł Pański z Ojcem Świętym Franciszkiem **12:20** Wieś - to też Polska **13:30** Papież Polak do Rodaków **14:00** Wędrówka pielgrzyma **15:55** Kolory Świętości **16:00** Informacje dnia **16:10** Koncert życzeń **17:00** Zostań Żołnierzem RP **17:15** Tajemnice długowieczności **17:30** Okiem kamery **18:00** Anioł Pański **18:05** Informacje dnia **18:15** Rozmowy niedokończone **19:25** Święty na każdy dzień **19:30** Opowieści biblijne historie animowane z Nowego Testamentu **20:00** Informacje dnia **20:20** Różaniec **20:50** 100 cudownych miejsc na świecie. Miasto Cuzco, Peru **21:00** Apel Jasnogórski

dodatek TELEWIZYJNY DO TWOJEJ GAZETY

eprasa.pl cc2d4ff65a

poniedziałek 5 października

TVP 1

05:10 Przysięga - serial obyczajowy, prod. Turcja
06:00 Elif - serial, prod. Turcja
06:50 Spiszmy się jak na rolników przystało!
07:00 Transmisja Mszy Świętej z Sanktuarium Matki Bożej na Jasnej Górze
07:30 Okiem Wiary - magazyn
08:00 Wiadomości
08:10 Pogoda poranna
08:15 Kwadrans polityczny
08:40 Korona królów - telenowela historyczna TVP
09:15 Leśniczówka
09:40 Ta jedyna - serial
10:15 Komisarz Alex - serial
11:05 Ojciec Mateusz - serial
12:00 Wiadomości
12:10 Agrobiznes
12:30 Agropogoda - magazyn
12:35 To się opłaca - magazyn
12:50 BBC w Jedynce - Jedna Planeta. Siedem kontynentów

SERIAL OBYCZAJOWY

14:00 Elif - serial, prod. Turcja, 2017
15:00 Wiadomości
15:10 Pogoda
15:15 Alarm! - magazyn
15:35 Gra słów. Krzyżówka
16:05 Przysięga - serial
17:00 Teleexpress
17:25 Jaka to melodia?
18:00 Klan - telenowela TVP
18:30 Korona królów
18:55 Jeden z dziesięciu
19:30 Wiadomości
20:05 Pogoda
20:10 Alarm! - magazyn
20:30 Leśniczówka
21:00 Teatr Telewizji - Halo, halo, tu mówi Warszawa
22:20 Świat bez fikcji
23:35 Warto rozmawiać
00:35 Scenariusz na miłość

TVP 2

05:25 Cafe piosenka
05:55 Doktor z alpejskiej wioski - serial
06:50 Coś dla Ciebie
07:10 Spiszmy się jak na rolników przystało!
07:20 Familiada - teleturniej
07:55 Pytanie na śniadanie
10:45 Panorama
10:50 Pytanie na śniadanie
11:15 Spiszmy się jak na rolników przystało! - magazyn rolniczy
11:25 Rodzinka.pl - serial komediowy TVP
11:55 Barwy szczęścia - serial obyczajowy TVP
12:25 Koło fortuny
13:00 Va Banque - teleturniej
13:30 Uzdrowisko - telenowela dokumentalna TVP
14:05 Coś dla Ciebie
14:35 Operacja Zdrowie!
15:10 Doktor z alpejskiej wioski - serial
16:00 Koło fortuny

TELETURNIEJ

16:35 Familiada - teleturniej
17:10 Więzień miłości
18:00 Panorama
18:20 Pogoda
18:30 Va Banque - teleturniej
19:00 Uzdrowisko - telenowela dokumentalna TVP
19:35 Barwy szczęścia - serial obyczajowy TVP
20:45 Kulisy serialu „M jak miłość"
20:55 M jak miłość - serial TVP
21:50 O mnie się nie martw - serial komediowy TVP
22:50 Deep State: tajny układ
23:50 Powrót do Montauk
01:45 Warto kochać - serial
02:40 Jobs - dramat
04:50 Zakończenie

TVN

04:50 Uwaga! - magazyn
05:05 Nowa Maja w ogrodzie
05:35 Akademia ogrodnika
05:45 Mango - telezakupy
07:00 Kuchenne rewolucje - program kulinarno-rozrywkowy
08:00 Dzień Dobry TVN - magazyn
11:30 Dieta czy cud? - program lifestylowy
12:15 Ukryta prawda - program obyczajowy
13:15 Szpital - program obyczajowy
14:15 Detektywi - program kryminalny
16:00 Szpital - program obyczajowy
17:00 Kuchenne rewolucje - program kulinarno-rozrywkowy
18:00 Ukryta prawda
19:00 Fakty
19:25 Uwaga! koronawirus

MAGAZYN

19:55 Uwaga! - magazyn prod. Polska
20:10 Doradca smaku
20:15 Na Wspólnej - serial obyczajowy, Polska
20:55 Milionerzy
21:30 Totalne remonty Szelągowskiej
22:30 Projekt Lady
23:30 Chyłka-Kasacja - serial inne, Polska
00:30 Co za tydzień - magazyn
01:15 Zabójcza broń - serial, USA
02:15 Uwaga! - magazyn prod. Polska
02:35 Noc magii - program rozrywkowy prod. Polska

POLSAT

06:00 Nowy dzień z Polsat News
08:40 Malanowski i Partnerzy
09:40 Sekrety rodziny
10:40 Dlaczego ja?
11:40 Gliniarze
12:40 Dzień, który zmienił moje życie
13:40 Trudne sprawy
14:40 Dlaczego ja?
15:50 Wydarzenia
16:15 Interwencja
16:30 Na ratunek 112
17:00 Gliniarze
18:00 Pierwsza miłość
18:50 Wydarzenia
19:30 Gość Wydarzeń
20:00 MEGA HIT: Dywizjon 303. Historia prawdziwa Polscy lotnicy, początkowo niedoceniani i wyśmiewani, stają się legendą.
22:10 Love Island. Wyspa miłości
23:10 Zdrady

FILM SENSACYJNY

00:10 Point Break - na fali Johnny Utah, to agent FBI, były wyczynowiec, który po śmierci kolegi porzucił kaskaderskie popisy. Mężczyzna prowadzi śledztwo w sprawie napadów, dokonywanych przez ludzi, którym nie straszna jest śmierć i skrajne emocje.
02:45 Cloverfield Lane 10 Po wypadku samochodowym młoda kobieta budzi się w piwnicy obcego mężczyzny. Ten informuje ją, że na Ziemi miał miejsce atak chemiczny.
04:40 Disco Gramy - program rozrywkowy
05:25 Telezakupy TV Okazje

TVP Kultura

07:00 Muzyczne poranki
08:00 Informacje kulturalne
08:25 Tego się nie wytnie
09:55 Reżyserzy - cykl dokumentalny, prod. Wielka Brytania
11:00 Dom - serial TVP
12:40 Czy można się przysiąść - film dokumentalny, wyk. Stanisław Tym
13:30 Dzika muzyka - Wierchowe nuty - magazyn
14:00 Niedziela z... Jadwigą Rappe
14:50 Opowieści Offenbacha - film dokumentalny
16:05 Jutro będzie niebo - film obyczajowy, prod. Polska, 2000, reż. Jarosław Marszewski, wyk. Krzysztof Pieczyński
17:30 Rok 2020 - cykl dokumentalny
17:55 Trzeci punkt widzenia
18:30 Informacje kulturalne

SERIAL OBYCZAJOWY

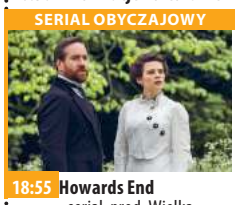

18:55 Howards End - serial, prod. Wielka Brytania, USA, 2017, reż. Hettie Macdonald, wyk. Matthew Macfadyen, Hayley Atwell
20:00 Panorama kina polskiego - Rezerwat - film obyczajowy, prod. Polska, 2007, reż. Łukasz Palkowski, wyk. Marcin Kwaśny, Sonia Bohosiewicz, Grześ Palkowski
21:55 Kronos - Kłamstwo
22:35 Scena muzyczna
23:40 Droga do szczęścia
01:40 Informacje kulturalne
02:05 Wypadek - dramat
03:55 Tamte lata, tamte dni - Agnieszka Duczmal
04:25 Rok 2020

TV Puls

06:00 Nash Bridges - serial sensacyjny Serial sensacyjny opowiadający o walce z przestępczością na ulicach San Francisco. Głównym bohaterem jest sprytny policjant Nash Bridges (Don Johnson), który w raz ze swoim partnerem Joe Dominguez (Cheech Marin) walczy z przestępczością w mieście.
07:00 Rodzinny interes - serial obyczajowy
08:00 Lombard. Życie pod zastaw - serial obyczajowy
10:00 Kobra - oddział specjalny - serial sensacyjny
12:00 Zaklinaczka duchów - serial fantasy
14:00 Lombard. Życie pod zastaw - serial

SERIAL OBYCZAJOWY

16:00 Rodzinny interes - serial obyczajowy prod. Polska
18:00 Lombard. Życie pod zastaw - serial obyczajowy
20:00 Bez twarzy
22:45 Pozdrowienia z Paryża
00:40 Śniadanie do łóżka
02:20 Zobacz to! Blok powtórkowy: Taki jest świat - program informacyjny
03:00 Niesamowite!
04:00 Na jedwabnym szlaku
04:40 Z archiwum policji - serial dokumentalny
05:00 Nash Bridges - serial sensacyjny

TVN 7

04:55 Szkoła - obyczajowy
05:55 Mango telezakupy
07:30 Przepis na życie - serial obyczajowy, Polska
08:30 Ukryta prawda - program obyczajowy
11:30 Szpital
12:30 Sąd rodzinny - program sądowy
13:30 Sędzia Anna Maria Wesołowska - program sądowy
14:30 Ukryta prawda - program obyczajowy
15:30 Detektywi - program kryminalny
16:00 Szkoła - obyczajowy
17:00 Miłość od kuchni - program rozrywkowy
18:00 Szpital - program obyczajowy
19:00 19 + - obyczajowy
19:30 Zakochani po uszy - serial
20:00 Brzydula - serial, Polska
20:45 Hotel Paradise

KOMEDIA

21:50 Po prostu przyjaźń - film komedia, Polska, 2016, reż. Filip Zylber, wyk. Agnieszka Więdłocha, Magdalena Różczka, Maciej Zakościelny, Piotr Stramowski, Bartłomiej Topa
00:40 Zombieland - film horror, USA, 2009, reż. Ruben Fleischer, wyk. Jesse Eisenberg, Woody Harrelson, Emma Stone, Abigail Breslin, Amber Heard, Bill Murray
02:25 Druga strona medalu - talk show
03:00 Noc magii - program ezoteryczny prod. Polska

TV 4

06:00 Strażnik Teksasu - serial sensacyjny **08:00** Nasz nowy dom **09:00** Sędzia Judy **10:25** Sekrety Sąsiadów **11:25** Pamiętniki z wakacji **12:25** Święty **12:55** Wzór **13:50** Kobra - oddział specjalny **14:55** STOP Drogówka **15:55** Kobra - oddział specjalny **17:00** Nowe Sekrety Sąsiadów **18:00** Policjantki i Policjanci Serial obyczajowy o dwóch oddziałach patrolujących ulice współczesnego Wrocławia. **20:00** Święty - serial obyczajowy **20:30** Sprawiedliwi - Wydział Kryminalny Zespoły policyjne prowadzą sprawy kryminalne począwszy od zabójstw, poprzez napady, a skończywszy na narkotykach. **21:40** W rozkwicie **23:30** Ryzykanci **00:35** Śmierć na 1000 sposobów

TV Trwam

09:30 Opowieści biblijne historie animowane z Nowego Testamentu **10:00** Informacje dnia **10:15** Rozmowy niedokończone **11:25** 100 cudownych miejsc na świecie **11:35** Przyroda w Obiektywie **11:50** Kolory Świętości **11:55** Święty na każdy dzień **12:00** Anioł Pański **12:03** Informacje dnia **12:20** Jezus **12:50** Galilejczyk **13:20** Co by było gdyby zwierzęta mówiły? Baśka Murmańska **13:30** Msza Święta **14:30** Łaski pełna **15:50** Ma się rozumieć **16:00** Informacje dnia **16:10** Sanktuaria polskie **16:30** Zew natury **16:55** Świadkowie **17:30** Spotkanie Rodziny Radia Maryja **19:25** Święty na każdy dzień **19:30** Opowieści Starego Testamentu **20:00** Informacje dnia **20:20** Różaniec **20:50** Myśląc Ojczyzna **21:00** Apel Jasnogórski

dodatek TELEWIZYJNY DO TWOJEJ GAZETY

wtorek 6 października

TVP 1

05:10 Przysięga - serial obyczajowy, prod. Turcja
06:00 Elif - serial, prod. Turcja
06:50 Spiszmy się jak na rolników przystało! - magazyn rolniczy
07:00 Transmisja Mszy Świętej z Sanktuarium Matki Bożej
07:30 Agape - magazyn
08:00 Wiadomości
08:10 Pogoda poranna
08:15 Kwadrans polityczny
08:40 Korona królów - telenowela historyczna TVP
09:15 Leśniczówka
09:45 Ta jedyna - serial obyczajowy
10:15 Komisarz Alex - serial
11:05 Ojciec Mateusz - serial
12:00 Wiadomości
12:10 Agrobiznes
12:30 Agropogoda - magazyn
12:35 Magazyn Rolniczy
12:50 Natura w Jedynce

SERIAL OBYCZAJOWY

14:00 Elif - serial, prod. Turcja, 2017
15:00 Wiadomości
15:10 Pogoda
15:15 Alarm! - magazyn
15:35 Gra słów. Krzyżówka
16:05 Przysięga - serial obyczajowy, prod. Turcja
17:00 Teleexpress
17:25 Jaka to melodia?
18:00 Klan - telenowela TVP
18:30 Korona królów
18:55 Jeden z dziesięciu
19:30 Wiadomości
20:10 Alarm! - magazyn
20:30 Leśniczówka
21:00 Motel Polska
21:55 Magazyn Ekspresu Reporterów
23:00 Ocaleni - reality show
00:05 Garść dynamitu

TVP 2

04:55 Cafe piosenka - talk-show
05:55 Doktor z alpejskiej wioski - serial, prod. Niemcy, 2017
06:50 Sztuka fresków
07:10 Spiszmy się jak na rolników przystało!
07:20 Familiada - teleturniej
07:55 Pytanie na śniadanie
10:40 Panorama
10:50 Pytanie na śniadanie
11:15 Spiszmy się jak na rolników przystało!
11:25 Rodzinka.pl - serial komediowy TVP
11:55 Barwy szczęścia - serial obyczajowy TVP
12:25 Koło fortuny
13:00 Va Banque - teleturniej
13:30 Uzdrowisko - telenowela dokumentalna TVP
14:15 Dla niesłyszących - M jak miłość - serial TVP
15:10 Doktor z alpejskiej wioski - serial

TELETURNIEJ

16:00 Koło fortuny - teleturniej
16:35 Familiada - teleturniej
17:10 Więzień miłości
18:00 Panorama
18:20 Pogoda
18:30 Va Banque - teleturniej
19:00 Uzdrowisko - telenowela dokumentalna TVP
19:35 Barwy szczęścia - serial obyczajowy TVP
20:40 Kulisy serialu „M jak miłość"
20:55 M jak miłość - serial TVP
21:50 Czerwona królowa
22:55 Ludzkie historie - Tęsknota za Wschodem - film
24:00 O mnie się nie martw - serial komediowy TVP
00:55 Rodzinka.pl - serial komediowy TVP

TVN

05:15 Uwaga! - magazyn
05:35 Mango - telezakupy
06:50 Kuchenne rewolucje - program kulinarno-rozrywkowy
07:50 Doradca smaku
08:00 Dzień Dobry TVN - magazyn
11:30 Dieta czy cud? - program lifestylowy
12:15 Ukryta prawda - program obyczajowy
13:15 Szpital - program obyczajowy
14:15 Detektywi
15:25 Milionerzy
16:00 Szpital - program obyczajowy
17:00 Kuchenne rewolucje - program kulinarno-rozrywkowy
18:00 Ukryta prawda - program obyczajowy
19:00 Fakty
19:25 Uwaga! koronawirus
19:55 Uwaga! - magazyn

PROGRAM KULINARNY

20:10 Doradca smaku - program kulinarny prod. Polska
20:15 Na Wspólnej - serial obyczajowy, Polska
20:55 Milionerzy
21:30 Chyłka-Kasacja - serial inne, Polska
22:30 Kuba Wojewódzki
23:30 Superwizjer - magazyn reporterów
00:05 36, 6 - obyczajowy
01:05 Projekt Lady - program rozrywkowy
02:05 Uprowadzona - serial sensacyjny
03:00 Uwaga! - magazyn prod. Polska
03:20 Noc magii - program ezoteryczny

POLSAT

06:00 Nowy dzień z Polsat News
08:40 Malanowski i Partnerzy
09:40 Sekrety rodziny
10:40 Dlaczego ja?
11:40 Gliniarze
12:40 Dzień, który zmienił moje życie
13:40 Trudne sprawy
14:40 Dlaczego ja?
15:50 Wydarzenia
16:10 Pogoda
16:15 Interwencja
16:30 Na ratunek 112
17:00 Gliniarze
18:00 Pierwsza miłość
18:50 Wydarzenia
19:30 Gość Wydarzeń
19:45 Sport
19:55 Pogoda
20:05 Ninja Warrior Polska
22:10 Love Island. Wyspa miłości
23:10 Zdrady

FILM SENSACYJNY

00:10 W dolinie Elah Młody amerykański żołnierz, Mike Deerfield, powraca z misji w Iraku. Wkrótce po przybyciu do bazy w Nowym Meksyku, chłopak znika bez śladu. Jego przełożeni utrzymują, że wcześniej wzorowo pełniący służbę Mike, dopuścił się dezercji. W tę wersję nie wierzą jego rodzice, emerytowany lekarz wojskowy Hank i jego żona Joan.
02:50 Tajemnice losu - program ezoteryczny
04:40 Disco Gramy - program rozrywkowy prod. Polska
05:25 Telezakupy TV Okazje

TVP Kultura

07:00 Muzyczne poranki
08:00 Informacje kulturalne - informator kulturalny
08:30 Film dokumentalny
09:30 Jutro będzie niebo
11:00 Królowa Bona - serial TVP
13:05 Dziadek
13:30 Tego się nie wytnie
14:55 Tatarak - film TVP
15:50 Trzy kolory - Niebieski
17:30 Co dalej? - program publicystyczny
17:50 Kronos - Kłamstwo
18:30 Informacje kulturalne
18:55 Howards End - serial
20:00 Norweski Balet Narodowy - Upiory - balet, prod. Francja, 2017
21:30 Lekkie obyczaje - Dopaść Cartera - film akcji, prod. Wielka Brytania, 1971, reż. Mike Hodges
23:25 Co dalej?
23:45 Informacje kulturalne
00:10 Młoda Polska

FILM OBYCZAJOWY

00:35 Panorama kina polskiego - Rezerwat - film obyczajowy, prod. Polska, 2007, reż. Łukasz Palkowski, wyk. Marcin Kwaśny, Sonia Bohosiewicz, Grześ Palkowski, Artur Dziurman, Tomasz Karolak
02:20 Kino nocne - Nostalgia - film fabularny, prod. ZSRR, Włochy, 1983, reż. Andriej Tarkowski, wyk. Oleg Yankovsky, Erland Josephson, Domiziana Giordano, Patrizia Terreno
05:50 Zakończenie dnia

TV Puls

06:00 Nash Bridges - serial sensacyjny
07:00 Rodzinny interes - serial obyczajowy
08:00 Lombard. Życie pod zastaw - serial obyczajowy Prowadzenie lombardu to zajęcie ciekawe, momentami ekscytujące, ale często i niebezpieczne. Bohaterami serialu są: właściciel Kazimierz Barski, jego rodzina, pracownicy oraz klienci, którzy pojawiają się w lombardzie z powodu różnych życiowych zawirowań.
10:00 Kobra - oddział specjalny - serial sensacyjny
12:00 Zaklinaczka duchów - serial fantasy
14:00 Lombard. Życie pod zastaw - serial

SERIAL OBYCZAJOWY

16:00 Rodzinny interes - serial obyczajowy prod. Polska
18:00 Lombard. Życie pod zastaw - serial obyczajowy
20:00 Copland Wracający po służbie do domu nowojorski policjant, Babitch, zostaje zaatakowany przez dwóch mężczyzn, których zabija.
22:05 Infiltrator
00:30 Zakazany owoc
02:55 Castle
03:55 Zobacz to! Blok powtórkowy: Na jedwabnym szlaku
04:35 Z archiwum policji - serial dokumentalny
05:00 Nash Bridges - serial

TVN 7

04:55 Szkoła - obyczajowy
05:55 Mango telezakupy
07:30 Przepis na życie - serial obyczajowy, Polska
08:30 Ukryta prawda - program obyczajowy
11:30 Szpital - program obyczajowy
12:30 Sąd rodzinny - program sądowy
13:30 Sędzia Anna Maria Wesołowska - program sądowy
14:30 Ukryta prawda - program obyczajowy
15:30 Brzydula - serial, Polska
16:00 Szkoła - obyczajowy
17:00 19 + - obyczajowy
17:30 Zakochani po uszy - serial
18:00 Szpital
19:00 19 + - obyczajowy
19:30 Zakochani po uszy - serial
20:00 Brzydula - serial, Polska
20:30 Hotel Paradise

FILM SENSACYJNY

21:30 Zabójcza broń III - film sensacyjny, USA, 1992, reż. Richard Donner, wyk. Mel Gibson, Danny Glover, Joe Pesci, Rene Russo, Stuart Wilson, Steve Kahan, Darlene Love
23:55 Szczęki Część III - film sensacyjny, USA, 1983, reż. Joe Alves, wyk. Dennis Quaid, Bess Armstrong, Simon MacCorkindale, Louis Gossett Jr., Joe Putch, Lea Thompson
02:05 Druga strona medalu - talk show prod. Polska
02:40 Noc magii - program ezoteryczny

TV 4

06:00 Strażnik Teksasu **08:00** Nasz nowy dom **09:00** Sędzia Judy **10:25** Sekrety Sąsiadów **11:25** Pamiętniki z wakacji **12:25** Święty **12:55** Wzór **13:50** Kobra - oddział specjalny **14:55** STOP Drogówka **15:55** Kobra - oddział specjalny **17:00** Nowe Sekrety Sąsiadów **18:00** Policjantki i Policjanci - serial obyczajowy prod. Polska **20:00** Święty **20:30** Sprawiedliwi - Wydział Kryminalny **21:40** Sądna noc - thriller, USA, Japonia, 1993, reż. Hopkins Stephen, wyk. Dorff Stephen, Estevez Emillio, Gooding Jr. Cuba, Leary Denis, Piven Jeremy Wieczorna eskapada na mecz bokserski kończy się dla trójki przyjaciół nieszczęśliwie. **23:55** Ryzykanci **00:55** Śmierć na 1000 sposobów **01:50** Galileo

TV Trwam

11:35 Myśląc Ojczyzna **11:45** Historia i architektura **12:00** Anioł Pański **12:03** Informacje dnia **12:20** Sanktuaria polskie **12:40** Święty Józef, w imieniu Ojca **13:30** Msza Święta **14:30** Geniusz Stworzenia **15:50** Ma się rozumieć **16:00** Informacje dnia **16:10** Jestem mamą **16:30** Kalejdoskop Młodych **16:50** 100 cudownych miejsc na świecie. Monte Alban, Meksyk **17:00** Z nami bezpiecznie **17:10** Prosto o gospodarce **17:30** Okiem kamery **18:00** Anioł Pański **18:05** Informacje dnia **18:15** Rozmowy niedokończone **19:25** Święty na każdy dzień **19:30** Każdy maluch to potrafi **19:45** Modlitwa z telefonicznym udziałem dzieci **20:00** Informacje dnia **20:20** Różaniec **20:50** Myśląc Ojczyzna **21:00** Apel

dodatek TELEWIZYJNY DO TWOJEJ GAZETY

eprasa.pl cc2d4ff65a

ROZRYWKOWE TO i OWO nr 212

Redaguje: Władysław Firlik

1. MAŁA AWARIA - DUŻO ROBOTY

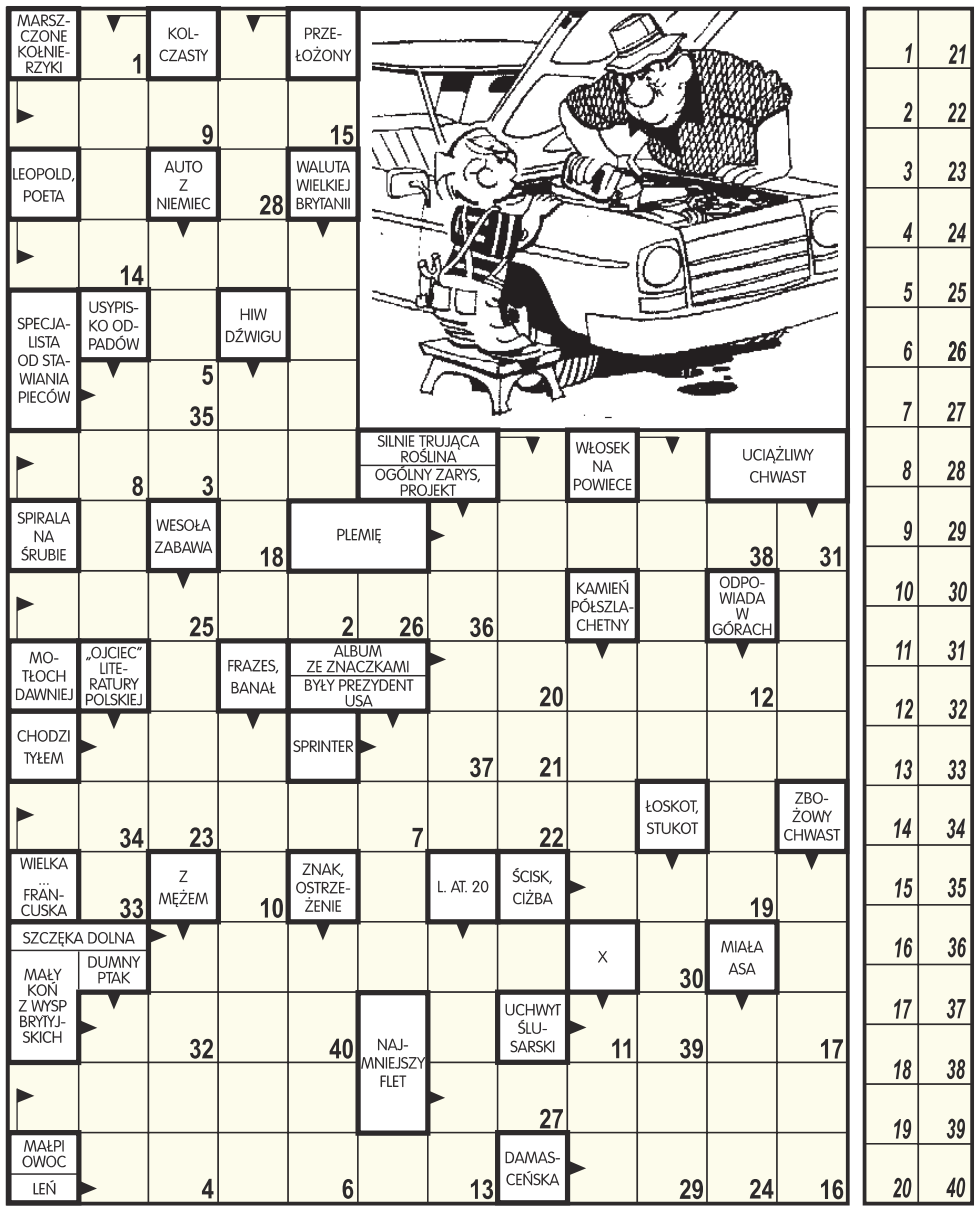

Litery z pól ponumerowanych od 1 do 40 utworzą wypowiedź mądrego wnuczka.

2. SŁOWO ZA SŁOWO

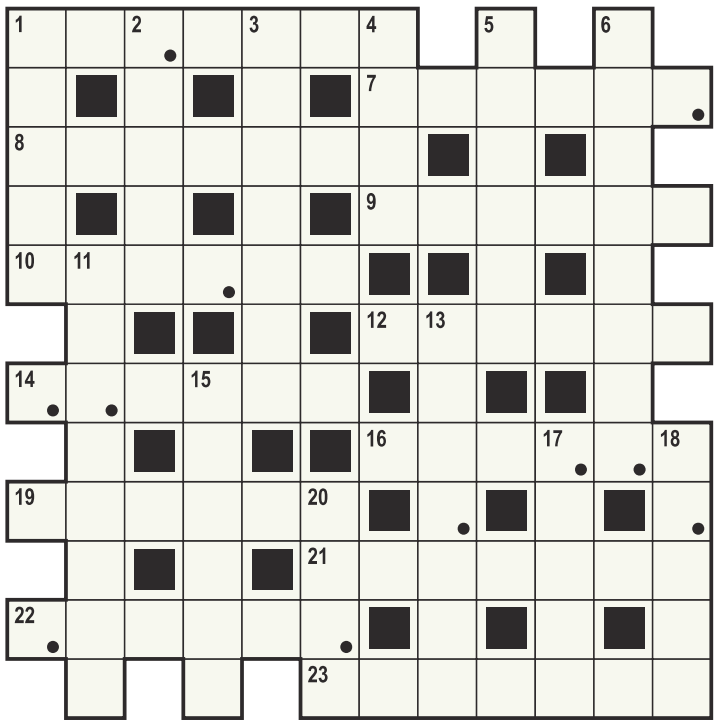

Litery z pól zaznaczonych czytane kolejno rzędami, utworzą rozwiązanie.

POZIOMO: 1) nauczyciel, **7)** hycel, **8)** dialog, **9)** taksa, **10)** szaleniec, **12)** możliwość, **14)** kamrat, **16)** łódź, **19)** zona, **21)** wnętrzności, **22)** siła, **23)** gżegżółka.

PIONOWO: 1) jar, **2)** piecza, **3)** tłum, **4)** rupieć, **5)** zażalenie, **6)** zawód, **11)** draka, **13)** odznaka, **15)** harmider, **17)** dowcip, **18)** ubiór, **20)** napad.

3. KALAMBUR

Lód i zebranie - uszyje ubranie.

4. HISTORYJKA

Ułóż ilustracje w takiej kolejności, aby widoczna historyjka miała logiczny przebieg.

DO ZOBACZENIA ZA TYDZIEŃ

5. INTRUZ

306	792	824	522
945	480	693	285

Jedna z powyższych liczb z całkowicie uzasadnionych względów nie pasuje do pozostałych. Która z nich jest intruzem?

6. ANAGRAM

Poznałem ją na _ _ _ _ ,
bo ze mnie wszak jest _ _ _ _ .
Zaznałem gorzkiej _ _ _ _ ,
bo ona Włocha woli.

7. SZARADA ANAGRAMOWA

Fiacik **Z** rana nie zapalił,
haczyk znalazł się na liście,
więc **DO** szefa cię wezwali
na dywanik, osobiście.

Wykaz **OCEN** przyniósł synek -
brak powodów do zachwytu,
trzeba zwiększyć dyscyplinę,
zagnać malca do zeszytów.

Mocno **CIŚNIE** lewy bucik -
trzeba oddać do naprawy
lub w ogóle **GO** wyrzucić,
bo zupełnie jest koślawy.

Brak pieniędzy - **DNO** w portfelu,
niespokojne **DNIE** i noce.
Nie narzekaj, przyjacielu,
wiesz, że żyjesz - i to doceń!

C = 9, N = 13.

8. KRZYŻÓWKA

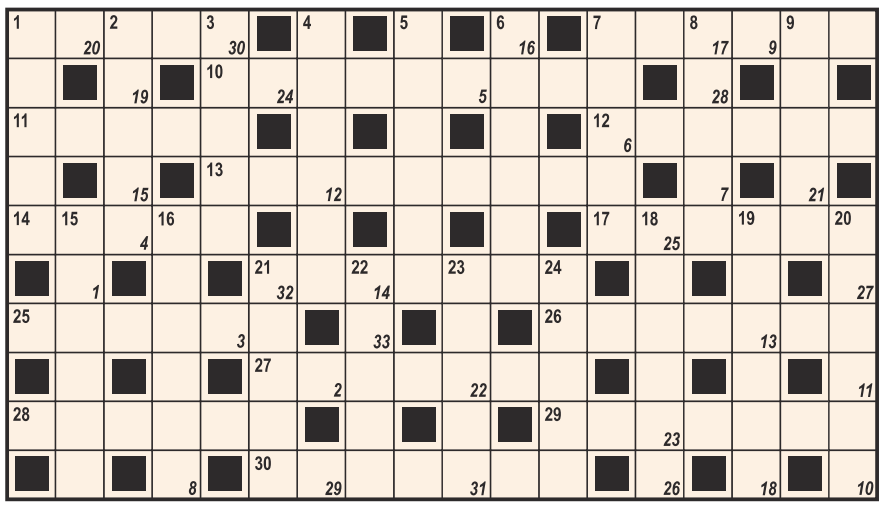

Litery z pól ponumerowanych w prawym dolnym rogu czytane w kolejności od 1 do 33 utworzą sentencję Plutarcha.

POZIOMO: 1) trud, znój, **7)** trzonek, **10)** szwajcar, **11)** biokatalizator, **12)** smutek, **13)** maszyna do sprzętu zbóż, **14)** gatunek pszenicy, **17)** rodzaj kurtki, **21)** kajak turystyczny, **25)** odmiana jęczmienia, **26)** ptak australijski podobny do bażanta, **27)** potocznie o widzach, **28)** między koroną kopyta a nadpięciem, **29)** dziecięcy kułak, **30)** rodzaj wiersza lirycznego opiewającego jakieś wielkie wydarzenie.

PIONOWO: 1) biały napój, **2)** dar z nieba dla partyzantów, **3)** miasto nad Narwią, **4)** wydawany przez dzwon, **5)** zaopatruje w wodę Łódź, **6)** arena dla kowbojów, **7)** na kutrze z sieciami, **8)** obok bułek, **9)** zajęcie żeńca, **15)** zbiór zboża, **16)** obrońca Częstochowy, **18)** koński „garnitur", **19)** zawody wioślarskie, **20)** wódka z gwiazdkami, **21)** koń, **22)** roślina uprawiana na paszę, **23)** lanca, **24)** fiasko.

9. WIRÓWKA OBRAZKOWA

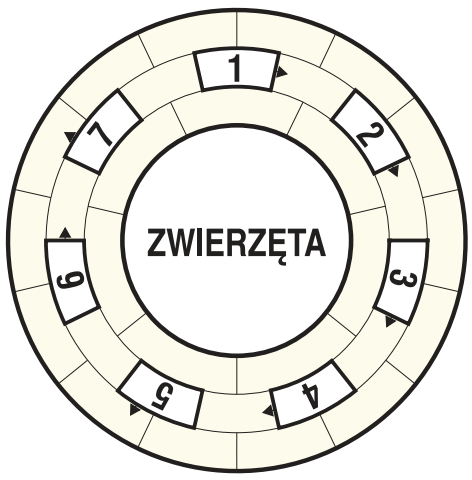

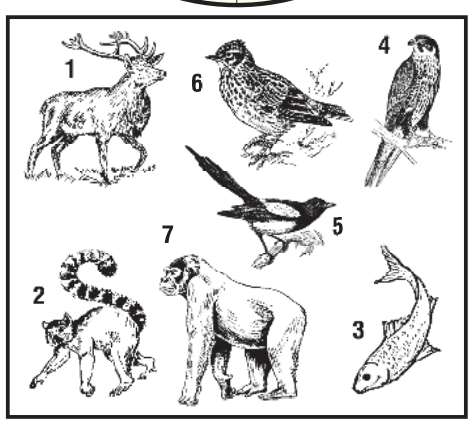

Wpisz do diagramu prawoskrętnie wszystkie nazwy rysunków tak, aby bezbłędnie powstało rozwiązanie zadania.

10. LICZBA

W puste pole niniejszego koła wpisz taką liczbę, która nie zakłóci ustalonego porządku. Jaką liczbę należy wpisać?

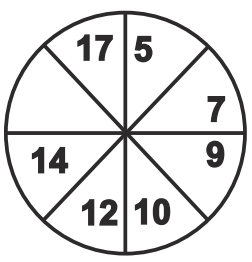

11. BILITEROWY UKOŚNIK MAGICZNY

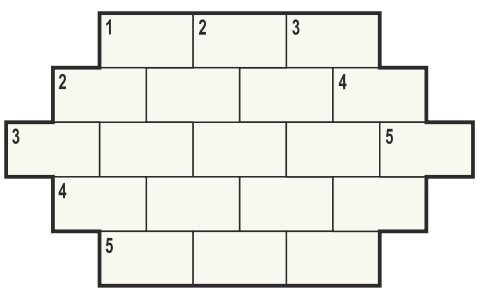

1) mały flet, **2)** popularny napój, **3)** przewoźny silnik parowy, **4)** Ariadna pomogła Tezeuszowi wydostać się z niego, **5)** metal ziem rzadkich, o liczbie atom. 57.

12. KRZYŻÓWKA OBRAZKOWA

Litery z pól zaznaczonych czytane kolejno rzędami, utworzą ostateczne rozwiązanie.

ROZRYWKOWE TO i OWO
KUPON - 212

eprasa.pl cc2d4ff65a

KUPON NA DROBNE ZA 1 GROSIK

WYPEŁNIJ DRUKOWANYMI LITERAMI WPISUJĄC W KRATKĘ JEDNĄ LITERĘ ROBIĄC ODSTĘP MIĘDZY WYRAZAMI

☐ SZUKAM PRACY

☐ ODDAM ZA DARMO

Zlecający
(Tylko do wiadomości redakcji)

imię

nazwisko

ulica

numer domu

kod, miejscowość

podpis

KUPON JEDNORAZOWY

1. Wypełniony kupon prosimy przynieść do biur ogłoszeń tygodników: Mazowieckie To i Owo, Lokalna, Tygodnik Nowodworski, Tygodnik Pułtuski.
2. Kupon bez pełnych, czytelnych danych zlecającego jest nieważny.
3. Redakcja nie odpowiada za treść ogłoszeń.

USŁUGI KOSMETYCZNE WELLNESS
Podolog
Izabela Nowakowska
- usuwanie odcisków, modzeli, nagniotków, brodawek
- klamry na wrastające paznokcie
- rekonstrukcja paznokci
- leczenie stopy cukrzycowej
- leczenie stanów zapalnych
- pedicure specjalistyczny
- badania laboratoryjne

Pułtusk
ul. Rynek 19
517 704 405

DRUK CYFROWY
ul. RYNEK 2
LEGIONOWO
tel. 22 784 90 55
e-mail: wtio@tio.com.pl
WYDAWNICTWO tio

ZGŁASZANIE AWARII I USZKODZEŃ ORAZ BIEŻĄCE INFORMACJE O AWARIACH I PRACACH PLANOWYCH

TEL. 991

PGE

PGE Dystrybucja S.A Oddział Warszawa RE Legionowo
zawiadamia, że planowana jest przerwa w dostawie energii elektrycznej dla odbiorców zamieszkałych:

POWIAT LEGIONOWSKI

Data	gmina, miejscowość nazwy i zakres numerowy ulic	Numery i nazwy stacji	Wyłączenia w godzinach
30.09.2020	Skubianka: ul. Cisowa, ul. Topolowa, ul. Klonowa	04-1498 (SKUBIANKA LETNISKO)	08:00-16:00
30.09.2020	Borowa Góra: ul. Brzozowa, ul. Dereniowa, ul. Długa 126, 128, 130, 132, 134, 140, 142, 148, 150B, 158, 158A, 158B, ul. Dzikiej Róży, ul. Kameralna, ul. Lipowa, ul. Nasielska 1-39, Pastelowa, ul. Przygody, ul. Sosnowa, ul. Warszawska 24, 26, ul. Zegrzyńska 1-9, 13, 15, 19, 29, 31, 33, 38, Skubianka: 1-7, 14, 22, 45, 45A, 78B, 80A, 80B, 81D, 82 ul. Róży Wiatrów, ul. Akacjowa 2, 6A, 8, 14, 28, 34, 40, ul. Bratka, ul. Brzozowa, ul. Dębowa, ul. Frezji, ul. Jałowcowa 9, 13, 15, ul. Jaworowa 2, 4, ul. Klonowa 1-11, ul. Sosnowa, ul. Spacerowa 3, 4, 8, 10, 14, ul. Wierzbowa Dosin: 1, 1A, 2, 3, 3A, 4, 5, 6, 7, 8, 9A, 10, 11, 12, 13, 15, 16, 16A, 16C, 18, 18A, 19, 20, 22, 23, 24, 25, 26, 26A, 27, 28A, 29, 30, 31, 32, 32A, 33, 33A, 34, 35, 35C, 38, 39A, 39B, 40, 40B, 40C, 41, 41I, 41K, 41L, 42, 44, 44A, 44C, 45-47, 47B, 47C, 49A, 49B, 51, 52, 52A, 52C, 53C, 55, 56, 58, 59, 66, 77, 81, 85C, 95, 95A, 96, 97, 102, 104, 106A, ul. Borówkowa, ul. Hiacyntowa, ul. Brzozowa, ul. Hortensji 1, ul. Lazurowa, ul. Liliowa, Migdałowa, ul. Nagietkowa, ul. Oliwkowa, ul. Piękna, ul. Rajska, ul. Rozalii, ul. Rumiankowa, ul. Zielona, Żołnierska	04-0414 (BOROWA GÓRA INSTYTUT), 04-1022 (SKUBIANKA), 04-0347 (BOROWA GÓRA 2), 04-1470 (DOSIN) , 04-0449 (DOSIN STAWINOGA), 04-0970 (BOROWA GÓRA GŁOWACKI), 04-0439 (SKUBIANKA DOSIN 2), 04-0272 (BOROWA GÓRA KAMIENIARZ), 04-1587 (SKUBIANKA 2), 04-1498 (SKUBIANKA LETNISKO), 04-1589 (SKUBIANKA 3), 04-1588 (SKUBIANKA DOSIN 1), 04-0269 (BOROWA GÓRA 5)	08:00-12:00
1.10.2020	Skrzeszew: ul. Dojazdowa 3, 6, 6A, 7, 7J, 10, 10A, 11, 28, ul. Familijna 1-18, ul. Górna 2, 4, 6, 7, 10, ul. Kościelna 2, 5, 6, 9, 11, 13, 15, 15A, 17, 19, 20, 21B, 21C, 21D, 22, 23, 23B, 24, 24A, 25A, 26, 27, 31, 32, 33, 34, 39, 41, 43, 45, 47, 47A, 47B, 49, 50, 54, 56, 57, 57B, 58, 59, 59A, 61, 62, 63, 65, 67, 69, 71, 71A, 73, 74, 75, 76, 78, 80, 81, 82, 83, 85, 86, 87, ul. Kościelna 88, 89, 90, 92, 93, 97, 99, 115, 123, 101, 105, 105A, 107, 109, 111, 112, 112A, 113, 114, 115A, 115C, 125E, 131A, 172F, 208H, ul. Łączna, ul. Mikołaja Reja 1, 15, ul. Nasielska, ul. Partyzantów, ul. Olszankowa, ul. Juliusza Słowackiego 2, 2C, 2D, 10G, 15A, ul. Spokojna 2, 4, 6, 9E, 27, 34A, 36, 42 Topolina: Brązowych Pudli 5, 9, 24, ul. Gościniec, ul. Graniczna 15, ul. Kościelna, Malinowa 87, 91, ul. Podwale 1B, 14, 31D, 37E, 43A, ul. Retmańska, ul. Sarmacka, Sosnowa 3, ul. Staropolska, Szarego Żabciora; Wierzbowa; Wołoska 1; Zajączków; Zielona, ul. Szlachecka, ul. Żabi Chór Poddębie: 1, 2, 3, ul. Brzozowa, ul. Nasielska, ul. Olszankowa, ul. Sosnowa, ul. Wesoła, ul. Zawalna	04-1078 (SKRZESZEW HOJNY), 04-1015 (TOPOLINA DZIAŁKI), 04-1730 (SKRZECZEW ŁĄCZNA), 04-1055 (TOPOLINA 4), 04-1736 (SKRZESZEW ZALEWSKI), 04-1793 (SKRZESZEW PARTYZANTÓW), 04-1512 (SKRZESZEW 8), 04-1544 (SKRZESZEW 4), 04-0050 (SKRZESZEW WIEŚ), 04-1543 (SKRZESZEW 3), 04-1542 (SKRZESZEW 2), 04-1491 (TOPOLINA 2), 04-1490 (TOPOLINA 1)	08:30-12:30
2.10.2020	Skubianka: ul. Morska	04-1277 (DOSIN ZAKPOL)	10:00-14:00
2.10.2020	Poddębie: ul. Sosnowa	04-0052 (PODDĘBIE 1)	12:00-16:00

POWIAT NOWODWORSKI

Data	gmina, miejscowość nazwy i zakres numerowy ulic	Numery i nazwy stacji	Wyłączenia w godzinach
1.10.2020	Czosnów: Dobrzyń 1, Dobrzyń ul. Holenderska 1, 2, 3, 4, 4A-C, 5, 6, 7, 8	04-0928 (DOBRZYŃ BAJRASZEWSCY)	08:00-12:00
2.10.2020	Psucin: ul. Krótka, ul. Leśna 34, 40, 44, ul. Warszawska 10, 18, 22, 22A, 29	04-0348 (PIEŃKI PSUCKIE)	09:00-13:00
5.10.2020	Smoły, Zaręby, Wojszczyce, Swobodnia, Janowo, Błogosławie	04-1402 (SMOŁY), 04-1401 (SWOBODNIA), 04-0482 (SMOŁY 2), 04-1419 (ZARĘBY), 04-1391 (BŁOGOSŁA WIE), 04-1396 (JANOWO), 04-1420 (WOJSZCZYCE)	07:00-09:00
6.10.2020	Smoły, Zaręby, Wojszczyce, Swobodnia, Janowo, Błogosławie	04-1402 (SMOŁY), 04-1401 (SWOBODNIA), 04-0482 (SMOŁY 2), 04-1419 (ZARĘBY), 04-1391 (BŁOGOSŁAWIE), 04-1396 (JANOWO), 04-1420 (WOJSZCZYCE)	18:00-21:00

Przerwy w dostawie energii elektrycznej spowodowane są koniecznością przeprowadzenia prac konserwacyjnych na urządzeniach energetycznych, za niedogodności przepraszamy

nadaj DROBNE na stronie
www.nadajdrobne.pl

POŻYCZKA ekspresowa Z GWARANCJĄ
Nawet do 5000 zł
Szybka decyzja
Minimum formalności
EdenFinance
797-705-110

PRACA

dam pracę

AAAAAA Zatrudnimy wykwalifikowanych stolarzy, wysokie zarobki, zus.

504 017 573
LEG 50999

Elektryk-hydraulik-monter klimatyzacji-magazynier-mechanik-automatyk serwisant chłodnictwa-atrakcyjne wynagrodzenie 664 473 560
LEG 51539

- **Fryzjera(kę) z doświadczeniem 2500 netto Legionowo 604275131**
LEG 51602
- Fryzjerkę do salonu w Jabłonnie (Kaufland) dobre warunki, godz. pracy do uzgod. 608223045
LEG 51576

Magazynier. Atrakcyjne wynagrodzenie 664473560
LEG 51540

Młodego mężczyznę do przyuczenia 664 473 560
LEG 51538

- **Opiekunce dla starszej kobiety Legionowo Piaski 517160939**
LEG 51598
- Panią do pomocy w cukierni, system zmianowy, osoba bez nałogów 603430817
LEG 51537
- Pomocnika do prac wykończeniowych 602456283
LEG 51597
- Pracownika na więźby dachowe może być do przyuczenia. Wynagrodzenia cotygodniowe 608046629
PUL 51599
- W gospodarstwie małym Nieporęt 608894442
LEG 51579
- Zatrudnię cukiernika z doświadczeniem do wypieku ciast, tortów. Osoba bez nałogów. Stawka 25zł/godz. netto. Tel: 503800618
LEG 51536
- Zatrudnię dekarza 602525359
LEG 51592
- Zatrudnię na stanowisko ekspedientki w sklepie spożywczym, Łacha tel. 602 119 752
LEG 51490

INTER CARS
Filia Legionowo
ul. Zegrzyńska 4
tel.: 22 767 53 80
tel.: 22 767 53 89
INTERCARS.COM.PL

- Zatrudnimy na umowę o pracę z możliwością przyuczenia. Mechanika Pojazdowa Sławomir i Sebastian Jaworscy S.C. Słoneczna 5 604179825
PUL 51561

szukam pracy

- Kobieta 40 lat posprząta, umyje okna, poprasuje. 796924444
LEG 51588
- Zajmę się dzieckiem w wieku przedszkolnym 515191207
NDM 51603

AUTO-MOTO

sprzedam

- KupieKażdeAutoSkuterMotorDostawczyPickupNajlepszeCenySzybkaWycanaNatychmiastowyOdbiór ZaświadczeniaDoKasacjiPomagamyWeWszystkich Sytuacjach Związanymi Z Autami Masz Coś to DzwońPomagamy z Polisami Oc Czynne 24H na dobe 502964469 lukas_farba@op.pl
LEG 51044
- **Skup aut, płatne gotówką, każdy stan, odbiór lawetą 507004316**
LEG 51413

usługi i akcesoria

- Auto naprawa: mechanika, geometria, części, wyważanie kół, klimatyzacja. Jabłonna. 605 94 91 91, 22/ 782 49 10
LEG 50959

EDUKACJA

korepetycje

- Doświadczony naucz matemat. podst. ponadpodst.- skutecznie, 506710424
LEG 51521

ZDROWIE

przychodnie

ultramedica
CENTRUM ZDROWIA KOBIETY
KLINIKA
GINEKOLOGICZNO - POŁOŻNICZA
Legionowo, ul. Sienkiewicza 10 I p. nad HEBE
tel. 22 732 24 86, 518 447 748

- ULTRAMEDICA CENTRUM ZDROWIA KOBIETY
- ginekologia kompleksowo, prowadzenie ciąży USG 3D/4D
- ortopeda dziecięcy i dla dorosłych
- proktolog, również zabiegi
- dietetyk kliniczny,
ul.Sienkiewicza 10, tel. 518 447 748
www.umedica.pl
LEG 51037

lekarze

- **Dr. n.med. pediatra - neonatolog Maria Gudyka-Piórkowska L-wo, Sienkiewicza 30, 601593502, 22 784 14 18**
LEG 51083
- **Dr n.med Robert Piórkowski Gabinet ginekologiczny L-wo ul. Husarska 9 blok 107, 22 7841418, 601 391 910**
LEG 51082
- GABINET ENDOKRYNOLOGICZNO GINEKOLOGICZNY
dr nauk med. Tadeusz Podsiadłowski L-wo ul.Zegrzyńska 11 A pon.- pt - całodobowo, leczenie trądziku 784 81 98, 602 272 345
LEG 51038

Burmistrz Miasta Nowy Dwór Mazowiecki informuje, że w dniu 28.09.2020r. podał do publicznej wiadomości (na okres 21 dni) poprzez wywieszenie - na tablicy ogłoszeń w siedzibie Urzędu Miejskiego w Nowym Dworze Mazowieckim przy ul. Zakroczymskiej 30 (III piętro), na tablicy ogłoszeń przed budynkiem Urzędu Miejskiego oraz Biuletynie Informacji Publicznej (www.bip.nowydwormaz.pl):

- **wykaz lokali mieszkalnych**, stanowiących własność Gminy Miasta Nowy Dwór Mazowiecki, przeznaczonych do zbycia w drodze bezprzetargowej, na rzecz najemców tych lokali, z którymi najem został nawiązany na czas nieoznaczony.

Dodatkowe informacje można uzyskać w Wydziale Gospodarki Nieruchomościami i Planowania Przestrzennego Urzędu Miejskiego w Nowym Dworze Mazowieckim, ulica Zakroczymska 30 - III piętro, pokój 325 lub telefonicznie (22)512-22-14

Z up. Burmistrza
/-/
Janusz Mikuszewski
Z-ca Burmistrza

SZPITAL mediq
PORADNIE SPECJALISTYCZNE
Józefa Piłsudskiego 20
05-120 Legionowo
22 774 26 40
www.mediq.pl

inne

USŁUGI KOSMETYCZNE WELLNESS
Podolog
Izabela Nowakowska

- Pedicure podologiczny. Klamra na wrastający paznokieć. Usuwanie: odcisków, modzeli, nagniotków, brodawek, zrogowaciałego naskórka. Pułtusk, ul. Rynek 19, 517 704 405 https://www.facebook.com/UslugiKosmetyczneWellness
PUL 51470

SPORT i URODA

TURYSTYKA

NAJLEPSZE OFERTY. PONAD 10 LAT DOŚWIADCZENIA
BIURO PODRÓŻY
Wiesława Nawrot

- Biuro podróży Wiesława Nawrot Najlepsze oferty, first minute i last minute, bilety tanich linii lotniczych, bilety autokarowe. NDMaz., ul. Przejazd 5, tel. 227754333, turystyka@vip-nawrot.pl, www.vip-nawrot.pl
NDM 51453

USŁUGI

remont i budowa

- A dachy papa obróbki 503083572
LEG 51511
- Cykl. bez.pył.ukł. dośw. 602 523 096
LEG 51604

Docieplenia 508-074-201
LEG 50958

- Elektryka inst.awarie 605401964
LEG 50942
- Glazura remonty 602670035
NDM 51591

HYDRAULIK 512 121 552
PUL 51052

- Malowanie-tapetowanie-remonty osobiście-solidnie 694065757
LEG 51550

ZŁOTA RĄCZKA - usługi budowlane, hydrauliczne, elektryka, mniejsze i większe remonty. Szybko, tanio i solidnie. Referencje. 735953829
LEG 50755

ogrodnicze

- Wycinka drzew metodą alpinistyczną
- sekcyjna wycinka drzew
- przycinanie, prześwietlanie koron drzew
- usuwanie martwych drzew, gałęzi, konarów
- usługi rębakiem, zrębkowanie gałęzi oraz wywóz urobku
Z PODNOŚNIKA,
MIEJSCA TRUDNO DOSTĘPNE,
PROFESJONALNIE
698-991-470
LEG 50825

nadaj DROBNE na stronie
www.nadajdrobne.pl

eprasa.pl cc2d4ff65a

transport

ASEN-PSP
WYWÓZ NIECZYSTOŚCI PŁYNNYCH
tel. 508 604 643

- ASEN-PSP Wywóz nieczystości płynnych 508 604 643
PUL 50916
- Piasek podsypkowy, ziemia, rozbiórki, wywóz gruzu, wykopy 606212141
LEG 51568

naprawy

- Komputery - dojazd, sprzedaż, skup używanych, nowe składane 513820998
LEG 51520

finanse i prawo

- **BIURO RACHUNKOWE Anna Święcka Prowadzenie Ksiąg Rachunkowych, Ksiąg Podatkowych, VAT, ZUS, Reprezentacja w US i ZUS, Wyprowadzenie zaległości podatkowych. tel:227743594, kom:605859559, e-mail:a.swiecka@wp.pl**
LEG 50855

UBEZPIECZENIA
Wiesława Nawrot

- Kompleksowe ubezpieczenia: komunikacyjne, majątkowe, na życie, turystyczne. Ubezpieczenia Wiesława Nawrot, NDMaz., ul. Przejazd 5, tel. 664416376, 227754333, ubezpiecznia@vip-nawrot.pl, www.vip-nawrot.pl
NDM 51454

inne

- **Anteny, usługi RTV, domofony, wideofony, alarmy. 608630582**
LEG 51320

BIZNES

- Dywany-Wykładziny-Chodniki Kacice11A k/Pułtuska 23/692 58 49
PUL 50993

NIERUCHOMOŚCI

sprzedam dom

- Jabłonna wolnostojący 145m2 garaż wolnostojący działka 409m2 wszystkie media cena 600 tys zł do negocjacji 602222431
LEG 51582

sprzedam działkę

- Działka 1500 m2 Legionowo 606212141
LEG 51567
- Kacice działka rekreacyjno-budowlana ok. 2000m2 502 554 996
PUL 51565
- Wieliszew dwie działki ul. Świętojańska o pow. 1,69ha i 0,88ha plan zagospodarowania 604931587
LEG 51575

kupię nieruchomość

- Kupię siedlisko 609685391
LEG 51529
- Kupię ziemię rolną lub gospodarstwo 669859904
LEG 51528

do wynajęcia

- Chotomów-Mieszk.40m2 umebl-osobny budynek 690391165
LEG 51594

- **Kawalerka umeblowana 501016754**
LEG 51577
- L-wo M3 od zaraz 536562900
LEG 51580
- L-wo nowa kawalerka 609433959
LEG 51578
- Umeblowane mieszkanie 3 pokojowe 80m2 w domu w L-wie na piętrze, oddzielne liczniki, wolne od 1.10.2020, 1700 zł za całe. Tel.: 603794166
LEG 51600

ROLNICTWO

sprzedam

- Pług 3 i 5 skibowy, siewnik, kultywator, agregat ścierniskowy, opryskiwacz, rozsiewacz do nawozów 2 talerze 23/691 09 46
PUL 51596
- **wysłodki buraczane z dostawą 505892044**
PUL 51560

kupię

- Kupię sadzarkę polską i radełka 515 443 801
PUL 51590

inne

- Kupię każdy ciągnik rolniczy/kombajn, gotówka 507004316
LEG 51414

UROCZYSTOŚCI

organizacja imprez

RESTAURACJA LEGIONOWSKA

- **RESTAURACJA LEGIONOWSKA; chrzciny, komunie, stypy, urodziny, uroczyste obiady, romantyczne kolacje, catering. Tel. 505-360-809, www.legionowska.pl**
LEG 51247

SPRZĘT IT

MATRYMONIALNE

KOMUNIKATY

RÓŻNE

- 9m3 sosna pieńki opałowe 606212141
LEG 51566

ELEKTRO el INSTAL
tel.: 22 766 12 18
22 782 41 31
HURTOWNIA ELEKTRYCZNA
ELEKTROINSTAL JABŁONNA
HURT-DETAL
KABLE,PRZEWODY,OŚWIETLENIE
TEL.22/7824131
LEG 51338

FOTO -TANIO- VIDEO
www.foto-legionowo.pl

AUTO NAPRAWA
• MECHANIKA • GEOMETRIA • CZĘŚCI
• WYWAŻANIE KÓŁ • KLIMATYZACJA
Adam Szczypkowski
05-110 JABŁONNA ul. WYGONOWA 1
pn. – pt.: 8.00 - 17.00
☎605 94 91 91
022 782 49 10

MOTOKLINIKA
mgr inż. Zbigniew Książek
MECHANIKA I ELEKTRYKA SAMOCHODOWA
WSZYSTKICH MAREK
Legionowo, Ul. Wrzosowa 11a
tel. 22 784 44 50, 504 688 558
www.motoklinika.auto.pl

OGŁOSZENIE
o wyłożeniu do publicznego wglądu projektu „Miejscowego planu zagospodarowania przestrzennego dla obszaru sołectwa Stanisławów Drugi, w gminie Nieporęt”

Na podstawie art. 17 pkt 9 i 11 ustawy z dnia 27 marca 2003 r. o planowaniu i zagospodarowaniu przestrzennym (Dz.U. z 2020 r. poz. 293, z późn.zm.) oraz uchwały Rady Gminy Nieporęt Nr XXXIX/27/2013 z dnia 25 marca 2013 r., zm. uchwałą Nr XXXVI/4/2017 z dnia 16 lutego 2017 r. i uchwałą Nr XLVI/90/2017 z dnia 28 września 2017 r., zawiadamiam o wyłożeniu do publicznego wglądu projektu **„Miejscowego planu zagospodarowania przestrzennego dla obszaru sołectwa Stanisławów Drugi, w gminie Nieporęt”** wraz z prognozą oddziaływania na środowisko.

Granice obszaru objętego projektem planu przebiegają:

- od północy – po granicy obrębu ewidencyjnego z wsią Michałów-Reginów,
- od wschodu – po granicy z użytkiem leśnym i granicy obrębu ewidencyjnego z wsią Wola Aleksandra,
- od południa – po granicy obrębu ewidencyjnego z miastem Legionowo,
- od zachodu – po granicy obrębu ewidencyjnego z miastem Legionowo i wsią Michałów-Reginów.

Projekt planu wraz z prognozą oddziaływania na środowisko wyłożony zostanie do wglądu publicznego w dniach od **12.10.2020 r. do 10.11.2020 r.** w siedzibie Urzędu Gminy Nieporęt, w godzinach od 900 do 1500, w dniach pracy Urzędu Gminy, poprzez:

- bezpośredni kontakt i obsługę zainteresowanych osób przez pracowników Działu Zagospodarowania Przestrzennego Urzędu Gminy **wyłącznie po uprzednim umówieniu i potwierdzeniu wizyty** mailowo pod adresem: urząd@nieporet.pl lub telefonicznie pod numerem: (22) 767-04-20,

- zamieszczenie projektu planu wraz z prognozą oddziaływania na środowisko na stronie internetowej: www.bip.nieporet.pl w zakładce: „Plany wyłożone do publicznego wglądu” (Prawo miejscowe/Plany zagospodarowania przestrzennego/Plany wyłożone do publicznego wglądu).

Dyskusja publiczna nad przyjętymi w projekcie planu miejscowego rozwiązaniami odbędzie się w dniu **19.10.2020 r.** w sali konferencyjnej Urzędu Gminy Nieporęt o godz. 1400. Dyskusja publiczna zostanie przeprowadzona z zachowaniem reżimu sanitarnego i wszystkich środków ostrożności zgodnie z wytycznymi i zaleceniami Ministra Zdrowia i Głównego Inspektora Sanitarnego. Zainteresowani udziałem w dyskusji publicznej proszeni są o zgłaszanie się mailowo pod adresem: urząd@nieporet.pl lub telefonicznie pod numerem: (22) 767-04-20, najpóźniej do dnia poprzedzającego dyskusję.

Zgodnie z art. 18 ust. 1 ustawy, każdy, kto kwestionuje ustalenia przyjęte w projekcie planu miejscowego, może wnieść uwagi. Uwagi należy składać do Wójta Gminy Nieporęt, z podaniem imienia i nazwiska lub nazwy jednostki organizacyjnej i adresu oraz oznaczenia nieruchomości, której uwaga dotyczy, w nieprzekraczalnym terminie do dnia **25.11.2020 r.** Uwagi mogą być wnoszone w formie papierowej lub elektronicznej, w tym za pomocą środków komunikacji elektronicznej, w szczególności poczty elektronicznej na adres: urzad@nieporet.pl lub formularzy zamieszczonych na stronie internetowej www.bip.nieporet.pl.

Jednocześnie informuje się, iż zgodnie z art. 46 ustawy z dnia 3 października 2008 r. *o udostępnianiu informacji o środowisku i jego ochronie, udziale społeczeństwa w ochronie środowiska oraz o ocenach oddziaływania na środowisko* (Dz.U. z 2020 r. poz. 283, z późn.zm.) projekt „Miejscowego planu zagospodarowania przestrzennego dla obszaru sołectwa Stanisławów Drugi, w gminie Nieporęt” wraz z prognozą oddziaływania na środowisko podlega strategicznej ocenie oddziaływania na środowisko.

Na podstawie art. 39 ust. 1 pkt 2-5, w zw. z art. 54 ust. 2 ustawy z dnia 3 października 2008 r. *o udostępnianiu informacji o środowisku i jego ochronie, udziale społeczeństwa w ochronie środowiska oraz o ocenach oddziaływania na środowisko* zawiadamia się o wyłożeniu do publicznego wglądu projektu „Miejscowego planu zagospodarowania przestrzennego dla obszaru sołectwa Stanisławów Drugi, w gminie Nieporęt” wraz z prognozą oddziaływania na środowisko, w dniach i miejscu, jak wyżej. Do projektu wyłożonego do publicznego wglądu można składać uwagi, w nieprzekraczalnym terminie do dnia 25.11.2020 r. Uwagi mogą być wnoszone w formie pisemnej, ustnie do protokołu oraz za pomocą środków komunikacji elektronicznej bez konieczności opatrywania ich kwalifikowanym podpisem elektronicznym. Organem właściwym do rozpatrzenia uwag jest Wójt Gminy Nieporęt.

Klauzula informacyjna:

Zgodnie z art. 13 ust. 1 i ust. 2 rozporządzenia Parlamentu Europejskiego i Rady (UE) 2016/679 z dnia 27 kwietnia 2016 r. w sprawie ochrony osób fizycznych w związku z przetwarzaniem danych osobowych i w sprawie swobodnego przepływu takich danych oraz uchylenia dyrektywy 95/46/WE (ogólne rozporządzenie o ochronie danych) – dalej RODO, informuję, że:

1. Administratorem Pani/Pana danych osobowych jest Gmina Nieporęt reprezentowana przez Wójta Gminy Nieporęt, ul. Plac Wolności 1, 05-126 Nieporęt.
2. Administrator wyznaczył Inspektora Ochrony Danych, Pana Dariusza Piesio, z którym można się skontaktować przesyłając informację na adres poczty elektronicznej e-mail: iod@nieporet.pl
3. Pani/Pana dane osobowe przetwarzane będą w oparciu o art. 6 ust. 1 lit. c i e RODO w celu opracowania projektu miejscowego planu zagospodarowania przestrzennego na podstawie art. 6, 14, 15 oraz zgodnie z art. 17 i 18 ustawy *o planowaniu i zagospodarowaniu przestrzennym* (Dz. U. z 2020 r. poz. 293, z późn.zm.) w ramach realizacji zadań publicznych przez Administratora oraz w celach archiwizacji dokumentacji w oparciu o ustawę z dnia 14 lipca 1983 r. *o narodowym zasobie archiwalnym i archiwach archiwalnych* (Dz.U. z 2020 r. poz. 164, z późn.zm.).
4. Odbiorcami Pani/Pana danych osobowych będą zewnętrzni wykonawcy projektów dokumentów planistycznych realizujących zadania publiczne na podstawie zawartej umowy cywilnoprawnej lub osoba upoważniona do odbioru dokumentów, a także podmioty świadczące usługi na rzecz Administratora.
5. Pani/Pana dane osobowe będą przetwarzane przez okres niezbędny dla realizacji celu przetwarzania oraz okres wynikają z przepisów prawa dot. archiwizacji.
6. W związku z przetwarzaniem Pani/Pana danych osobowych przysługują Pani/Panu prawa na warunkach i w zakresie określonym w art. 15 – 21 RODO, w tym prawo dostępu do treści swoich danych oraz prawo ich sprostowania, ograniczenia przetwarzania, prawo wniesienia sprzeciwu wobec przetwarzania.
7. Zgodnie z art. 77 RODO przysługuje Pani/Panu prawo wniesienia skargi do organu nadzorczego, gdy uzna Pani/Pan, że przetwarzanie Pani/Pana danych osobowych narusza przepisy RODO.
8. Podanie przez Pana/Panią danych osobowych jest dobrowolne. Konsekwencją niepodania danych osobowych jest pozostawienie uwagi bez rozpoznania.
9. Podane przez Pana/Panią dane osobowe nie będą wykorzystywane do zautomatyzowanego podejmowania decyzji, w tym profilowania, o którym mowa w art. 22 RODO.
10. Podając dane dodatkowe (telefon, e-mail) wyraża Pani/Pan zgodę na ich przetwarzanie dla potrzeb niezbędnych do przeprowadzenia postępowania w związku ze złożoną uwagą.
11. Pani/Pana dane dodatkowe (telefon, e-mail) przetwarzane będą tylko w celu usprawnienia kontaktu organu rozpatrującego uwagi ze składającym uwagi.
12. Posiada Pani/Pan prawo cofnięcia zgody w dowolnym momencie bez wpływu na zgodność z prawem przetwarzania, którego dokonano na podstawie zgody przed jej cofnięciem.

Wójt Gminy Nieporęt

mgr Sławomir Maciej Mazur

eprasa.pl cc2d4ff65a

Jak wyglądał domowy budżet mieszkańców Mazowsza?

W 2019 r. w gospodarstwach domowych województwa mazowieckiego przeciętny miesięczny dochód rozporządzalny na 1 osobę wyniósł 2108,01 zł. Jego wartość zwiększyła się o 4% (o 76,42 zł) w stosunku do analogicznego dochodu sprzed roku i była o 16% (o 288,87 zł) wyższa od przeciętnego dochodu rozporządzalnego w kraju (1819,14 zł).

W porównaniu z 2018 r. największy wzrost dochodów (o 11%) nastąpił ze świadczeń społecznych, w mniejszym stopniu z pracy na własny rachunek (o 8%) oraz z pracy najemnej (o 2%). Natomiast spadek odnotowano w przypadku dochodów osiąganych z gospodarstwa indywidualnego w rolnictwie (o 21%).

Jednocześnie z dochodami rosły przeciętne miesięczne wydatki gospodarstwa domowego na 1 osobę. Wynosiły one w województwie 1476,26 zł i były o 4% (55,13 zł) wyższe niż przed rokiem. Wydatki miesięczne ponoszone przez 1 osobę na Mazowszu były o 18% (o 224,53 zł) wyższe niż przeciętnie ponoszone w kraju (1251,73 zł). Udział przeciętnych miesięcznych wydatków na 1 osobę w dochodzie rozporządzalnym ukształtował się na poziomie 70%, takim samym jak w 2018 r. (w kraju relacja ta wyniosła 69%)

W stosunku do 2018 r. na Mazowszu zwiększyły się wydatki na łączność (o 26%), edukację (o 13%), zdrowie (o 11%), użytkowanie mieszkania i nośniki energii (o 9%) oraz żywność i napoje bezalkoholowe (o 6%). Spadek odnotowano za to wśród wydatków na transport (o 12%) oraz rekreację i kulturę (o 3%).

Wydatki na żywność i napoje bezalkoholowe oraz użytkowanie mieszkania i nośniki energii stanowiły prawie 40% ogółu wydatków gospodarstw domowych na Mazowszu.

Podobnie jak w latach poprzednich, na Mazowszu utrzymała się tendencja spadkowa spożycia większości artykułów żywnościowych. W 2019 r. (w porównaniu z rokiem poprzednim) spadło spożycie m.in. cukru (o 12%), pieczywa (o 6%), mleka (o 5%), kawy, herbaty, kakao (o 4%), ryb i owoców morza (o 4%), mięsa (o 3%) oraz jaj (o 3%). Wzrosło natomiast spożycie jogurtów (o 6%), serów i twarogów (o 4%), soków owocowych i warzywnych (o 3%) oraz owoców (o 1%).

Jako dobrą albo raczej dobrą określiło swoją sytuację 52% gospodarstw z Mazowsza (w Polsce 49%), a 6% jako raczej złą albo złą (w kraju 7%)

Urząd Statystyczny w Warszawie

EKOLOGIA. Nowy Program Ochrony Powietrza dla województwa

Koniec z paleniem w kominkach?

Radni województwa mazowieckiego przyjęli nowy Program Ochrony Powietrza. Wprowadza on zakaz palenia w kominkach, rozpalania ognisk i grillów, używania dmuchaw do liści, pił spalinowych i kosiarek w dni dużego smogu. Zaś w dni, w które stężenie zanieczyszczeń w powietrzu będzie wysokie obowiązywać ma np. darmowa komunikacja zbiorowa

Celem wprowadzenia nowego programu ma być poprawa jakości powietrza w regionie. Nie stosowanie się do obostrzeń może skutkować mandatem opiewający na kwotę 5 tys. zł. Na realizację działań samorządy i mieszkańcy mają maksymalnie 6 lat.

Inwentaryzacja i wymiana kotłów

W dokumencie zawarto działania tzw. ogólne, czyli te obowiązujące dla całego województwa, m.in. inwentaryzację i wymianę kotłów, nasadzenia zieleni, czyszczenie ulic na mokro, zakaz używania dmuchaw do liści oraz szeroko pojętą edukację ekologiczną. Każda mazowiecka gmina inwentaryzację kotłów powinna przeprowadzić do 31 grudnia 2021 r. Ponadto, program corocznie zobowiązuje gminy do wymiany konkretnej liczby kotłów na ich terenie, prowadzenia kontroli palenisk oraz akcji edukacyjnych. Warto wiedzieć, że gmina ma średnio 12h na reakcję na zgłoszoną interwencję ws. paleniska. Nowy POP dla Mazowsza to dokument ważny z punktu widzenia mieszkańców: – W nowym programie dla mieszkańców regionu kluczowy jest przyjęty razem z nim Plan Działań Krótkoterminowych. To dzięki niemu Mazowszanie będą informowani o ryzykach wystąpienia przekroczeń zanieczyszczeń w powietrzu oraz o tym jak się należy zachować w takich sytuacjach – zwraca uwagę radny województwa mazowieckiego Mirosław Augustyniak, przewodniczący Komisji Ochrony Środowiska w sejmiku województwa.

Po co Mazowszu nowy program ochrony powietrza?

Jak przekonują radni oraz specjaliści, Mazowsze musi mieć nowy program ochrony powietrza. – Co roku ok. 6 tys. mieszkańców Mazowsza umiera z powodu złej jakości powietrza. Ponad pół miliona wizyt u specjalistów, 12 tys. nowych przypadków hospitalizacji, 14 mln utraconych dni pracy to tylko niektóre konsekwencje chorób wywołanych przez smog! Łączna wartość kosztów zdrowotnych dla Mazowsza to aż 35 mld zł. Przyjęcie nowego programu ochrony powietrza, który w sposób efektywny wpływałby na poprawę jakości powietrza jest więc koniecznością – mówi członek zarządu województwa mazowieckiego Janina Ewa Orzełowska. – Niestety jesteśmy na czarnej liście UE. Dosłownie jako kraj, który nie przestrzega unijnych przepisów, ale i w przenośni, bo niestety jakość powietrza w Polsce wciąż nie jest najlepsza - podkreśla marszałek województwa mazowieckiego Adam Struzik.

Smog to śmierć

Zanieczyszczenie powietrza to nowotwory płuc, choroby układu krążenia, a także różnego rodzaju infekcje dróg oddechowych. To aż o 20 proc. krótsze życie. Jak przekonuje Marcin Podgórski, dyrektor Departamentu Gospodarki Odpadami, Emisji i Pozwoleń Zintegrowanych urzędu marszałkowskiego: – Największy wpływ na jakość powietrza mają sami obywatele. Dlatego po raz pierwszy w programie określiliśmy ich obowiązki m.in. takie jak informowanie gminy o wymianie źródeł ciepła i współpraca w tym zakresie, zakaz stosowania dmuchaw czy też przestrzeganie ograniczeń i zakazów zawartych w uchwale antysmogowej – podkreśla dyrektor.

Modernizacja taboru komunikacji miejskiej

Dodatkowo miasto stołeczne Warszawa, zgodnie z zapisami zawartymi w nowo przyjętym dokumencie, powinno podejmować działania zmierzające do modernizacji taboru komunikacji miejskiej, rozwoju komunikacji tramwajowej czy przygotować strefy ograniczonego transportu w wersji pilotażowej i docelowej. Zgodnie z nowo przyjętym programem m.st. Warszawa do 2026 r powinno wprowadzić strefy ograniczonego transportu. Działania naprawcze określone w programie mają być zrealizowane w ciągu maksymalnie 6 lat. Wraz z POP-em, radni uchwalili plan działań krótkoterminowych wskazujący prace, które należy podjąć w sytuacjach ryzyka wystąpienia lub wystąpienia przekroczenia norm jakości powietrza. Plan ma zmniejszać to ryzyko oraz ograniczać skutki i czas trwania przekroczeń.

Nawet pół miliona złotych za nieprzestrzeganie programu ochrony powietrza

Od 50 tys. zł do 500 tys. zł. kary może nałożyć na organ odpowiedzialny (np. gminę) za nierealizowanie działań zawartych w POP wojewódzki inspektor ochrony środowiska. Jej wysokość jest uzależniona od liczby i wagi stwierdzonych uchybień oraz naruszonych obowiązków. Ponadto użytkownicy instalacji naruszających przepisy uchwały antysmogowej mogą być ukarani mandatem do 500 zł lub grzywną do 5000 zł. Podobne kary grożą za spalanie odpadów. Natomiast udaremnianie lub utrudnianie przeprowadzenia kontroli jest przestępstwem zagrożonym karą aresztu.

Miliony z budżetu Mazowsza, miliardy z UE na poprawę jakości powietrza

Aby możliwe było osiągnięcie celu programu niezbędne są pieniądze. Realizacja programu wymaga nie tylko funduszy na wymianę kotłów, ale także wsparcie gmin. W tym roku w ramach Mazowieckiego Instrumentu Wsparcia Ochrony Powietrza mazowieckie gminy otrzymały od samorządu województwa dotacje na działania służące ochronie powietrza. Samorząd Mazowsza na przeprowadzenie lub aktualizację inwentaryzacji źródeł ciepła na terenie gmin, tworzenie lub rewitalizację istniejących terenów zieleni czy też zakup oczyszczaczy powietrza czy systemów do pomiaru jakości powietrza przeznaczył blisko 26 mln zł. Radni województwa w trakcie dyskusji nad programem zgłaszali potrzebę sukcesywnego zwiększania środków przeznaczanych na ochronę powietrza.

Paulina Nowicka

ZBIK studio
projekty wnętrz
wizualizacje
tel. 501 277 300
www.facebook.com/zbikstudio
www.imagesroom.pl
PIERWSZE SPOTKANIE GRATIS

eprasa.pl cc2d4ff65a

Intensywne letnie deszcze nas nie uratują, zagrożenie suszą w Polsce jest wciąż realne

W kwietniu 24% naszego kraju była zagrożona suszą najwyższego stopnia. Choć tegoroczne lato było burzowe, nie wyeliminowało tego zagrożenia. Coraz częściej obserwujemy w kraju występowanie opadów nawalnych i tzw. powodzi błyskawicznych, które nie pozwalają na wystarczające i długotrwałe nawodnienie gleby

Gwałtowne opady deszczu, jakie obserwujemy w ostatnich miesiącach, są wynikiem ocieplania się klimatu. Niestety, nie pomagają nam one w walce z suszą. Intensywny deszcz to wprawdzie źródło dużej ilości wody, jednak szybko ona zanika i nie nawadnia dostatecznie gleby.

Coraz więcej powodzi

Zdaniem ekspertów, tylko długotrwały i niezbyt intensywny deszcz mógłby nas uchronić przed suszą. Tymczasem, typowym dla naszej strefy klimatycznej zjawiskiem jest naprzemienne występowanie okresów suchych i mokrych - z krótkotrwałymi i intensywnymi opadami.

Podczas gdy w połowie XX wieku susze pojawiały się w Polsce średnio co 5 lat, obecnie nawiedzają nasz kraj w sezonie wiosenno-letnim co roku.

Jak zmieniała się średnia temperatura w Polsce na przestrzeni lat?

W badaniach temperatury w naszym kraju widać systematyczny rosnący trend, notowany od połowy XIX wieku. Ostatnie 40 lat jest najcieplejszym okresem w historii obserwacji w Polsce.

Z danych IMGW wynika, że ostatnie trzy dekady dla Warszawy miały średnią roczną wartość temperatur: +8,7°C (lata 80), +8,9°C (lata 90) i +9,2°C (pierwsza dekada XXI). W ciągu zaledwie ostatnich trzech lat (2016-2019) temperatura w naszym kraju wzrosła o 1,3°C.

W którym regionie Polski zagrożenie suszą jest największe?

W Polsce możemy już mówić o występowaniu wszystkich rodzajów suszy:

- atmosferycznej – to długie okresy bez opadów widoczne gołym okiem,
- rolniczej -brak opadów prowadzi do niedostatecznej ilości wody w glebie i widać to po uprawianych roślinach – nie rosną prawidłowo, podsychają, a zbiory są mniejsze,
- hydrologicznej – w rzekach, jeziorach i innych zbiornikach jest mniej wody niż zwykle. Ten rodzaj suszy utrzymuje się bardzo długo,
- hydrogeologicznej – to spadek poziomu wód podziemnych.

Największe zagrożenie dla naszego kraju stanowi susza atmosferyczna i hydrologiczna.

Warto zwrócić też uwagę na nierównomierne rozlokowanie opadów w naszym kraju. W środkowej Polsce rocznie spada około 400 mm wody, w Tatrach te wartości dochodzą do 1600 mm, a na wybrzeżu do 600 mm opadów na rok. Środkowa Polska jest więc najbardziej narażona na wysychanie gleby spośród wszystkich obszarów naszego kraju.

Co z zasobami odnawialnymi wody w Polsce?

Jak podaje Państwowe Gospodarstwo Wodne Wody Polskie, już od kilku lat występuje deficyt wody w naszym środowisku. Należymy do krajów o najmniejszych zasobach wodnych w całej Unii Europejskiej. Na jednego mieszkańca Polski przypada 1600 m3 wody na rok, natomiast w okresie suszy średnia ta maleje do 1000 m3 wody na jednego mieszkańca, zatem mamy wtedy o 37,5% wody mniej.

Pod względem zasobów odnawialnych wody w przeliczeniu na mieszkańca jesteśmy na samym końcu europejskiej stawki, a za nami są jedynie Czechy, Dania i Cypr. Najwięcej wody do swojej dyspozycji mają natomiast Islandczycy, bo aż 507 463 m3.

Z suszą może walczyć każdy z nas

Działania przeciwko suszy, jakie może podjąć każdy, to po prostu zmniejszona konsumpcja. Wyprodukowanie w zasadzie każdej rzeczy generuje ślad wodny i ślad węglowy. Zużywanie wody z naturalnych źródeł powoduje, że jest jej coraz mniej dla przyrody i szybko się jej pozbywamy przez kanalizację, a następnie rzeki. Generowanie dużej ilości dwutlenku węgla powoduje, że zmiana klimatu przyspiesza. Warto skupić się na tym, aby nie kupować niepotrzebnych rzeczy oraz nie marnować jedzenia, bo to realna strata wody. Każdy może sprawdzić swój ślad wodny, korzystając z porównywarki dostępnej na stronie: rankomat.pl/woda . - *W Rankomat od lat pomagamy oszczędzać czas i pieniądze. Dzisiaj, chcemy wykorzystać nasze doświadczenie w znajdowaniu najlepszych rozwiązań do realizacji ważnego ogólnospołecznego celu. Dlatego zachęcamy do skorzystania z naszej nowej porównywarki, dzięki której każdy w kilka minut może dowiedzieć się, ile wody zużywa każdego dnia, a także co może zrobić, by korzystać z niej mądrzej i oszczędniej. Mamy nadzieję, że nasze działania zainspirują Polaków do zmiany na lepsze, zwłaszcza w obliczu nadchodzących zmian klimatycznych* – komentuje Tomasz Masajło Prezes Zarządu Rankomat.

Jakie zagrożenia niesie za sobą susza?

Zwykle, zagrożenia związane z suszą kojarzą się nam ze szkodami rolniczymi. Niestety to nie wszystko. Susza wpływa, chociażby na przemysł energetyczny, co może skutkować brakiem w dostawie energii.

- *Taka sytuacja miała miejsce w 2015 roku. Wysokie temperatury spowodowały duże zapotrzebowanie na energię, systemy klimatyzacji i lodówki chodziły na pełnych obrotach. Tymczasem w rzekach był niski poziom wody, która na dodatek była dość ciepła. Elektrownie musiały zmniejszyć produkcję, żeby się nie przegrzać, a odbiorcy pogodzić z mniejszą dostępnością energii* – mówi Marek Piątkowski z Fundacji Aeris Futuro.

Susza wpływa także na:

- **ekosystemy wodne** - zmniejszony przepływ wody w rzece też może być śmiertelny dla ryb i innych organizmów wodnych;
- **lasy** - następuje wymiana gatunków drzew. Np. kiedy pojawiają się niedobory wody, świerki są osłabione i podatne na ataki grzybów czy owadów;
- **tereny podmokłe** - kiedy torfowisko zaczyna wysychać, torf zaczyna w nim murszeć i rozkładać się. Na skutek tego procesu do atmosfery dostaje się zmagazynowany węgiel w postaci dwutlenku węgla;
- **ceny żywności** - uprawa roślin staje się droższa, bo wymagają one podlewania. Drożeją też produkty odzwierzęce i mięso, bo rosną koszty uprawy paszy dla zwierząt.

Jak możemy zmniejszyć deficyt wodny ?

Najtańszym i najskuteczniejszym rozwiązaniem jest rozwój systemów małej retencji wody. W walce z suszą pomoże nawet zamiana kostki brukowej na ażurową, która pozwala na wsiąkanie deszczu w glebę czy zbieranie deszczówki, a następnie wykorzystywanie jej choćby do podlewania roślin. Można też pójść o krok dalej i zamontować zbiornik na wodę, a potem wykorzystywać ją choćby w toalecie.

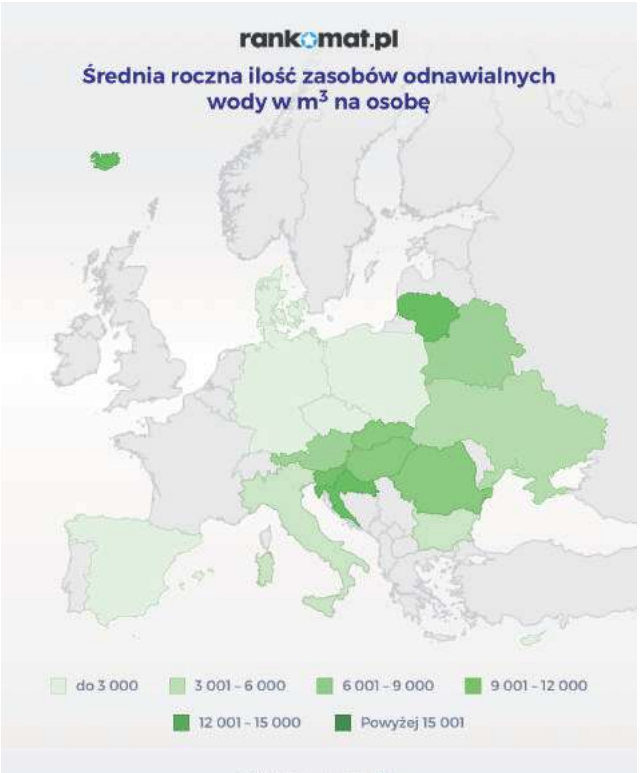

Warto także sadzić rośliny z naszej strefy klimatycznej, które nie potrzebują obfitego podlewania. Warto też zamienić zielone trawniki w kolorowe łąki kwietne. Zatrzymują one więcej wody niż trawnik i nie wymagają podlewania. Pomagamy też wtedy tysiącom organizmów od owadów zapylających po ptaki.

W wielu krajach, aby zmniejszyć parowanie z pól uprawnych, stosuje się tzw. zadrzewienia śródpolne. Drzewa wyhamowują wiatr, dzięki czemu zmniejsza się parowanie roślin i gleby. Kolejnym sposobem na walkę z suszą jest budowanie zastawek na rowach melioracyjnych. Często takie rowy odwadniają łąki czy polne nieużytki, które mogłyby posłużyć jako magazyn wody. Zastawki mogą posłużyć do okresowego podnoszenia poziomu wody na terenach użytkowanych rolniczo.

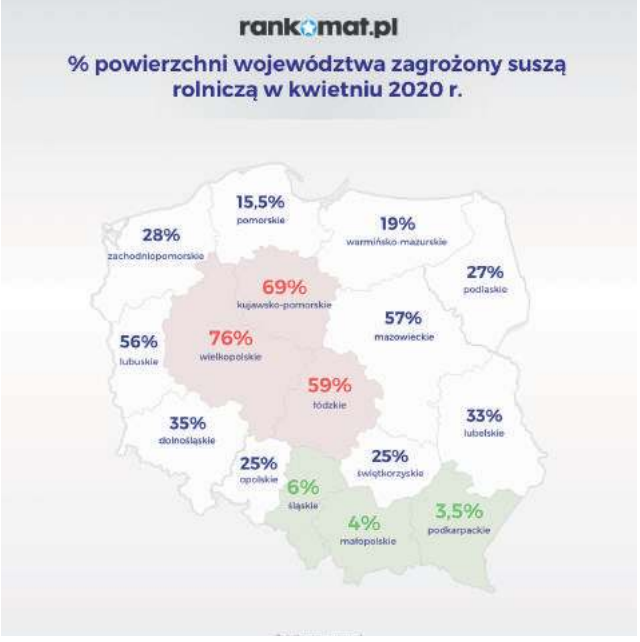

rankomat.pl

eprasa.pl cc2d4ff65a

Głosujmy na projekt doświetlenia przejść dla pieszych w gminie Nieporęt w ramach Budżetu Obywatelskiego Mazowsza

Od 26 października do 16 listopada można głosować na projekt „Przebudowa przejść dla pieszych przez drogi wojewódzkie na terenie Gminy Nieporęt, Powiat Legionowski - Bezpieczne przejścia dla pieszych", zgłoszony przez stowarzyszenie „Przyjazny Nieporęt" do Budżetu Obywatelskiego Mazowsza.

Projekt zakłada doświetlenie 21 przejść dla pieszych zlokalizowanych na trzech drogach: ul. Jana Kazimierza (DW 633), ul. Strużańskiej (DW 632) oraz ul. Zegrzyńskiej/Pogonowskiego (DW 631). To inicjatywa o szczególnym znaczeniu dla użytkowników dróg, zwłaszcza pieszych, bo poprawiająca bezpieczeństwo w najbardziej ruchliwych i uczęszczanych miejscach: w okolicach przystanków autobusowych, szkół, przedszkoli i plaż na terenie całej gminy Nieporęt. Trasy te prowadzą na północ Polski, na Mazury oraz na wypoczynek nad Jezioro Zegrzyńskie, dlatego zachęcamy do głosowania także mieszkańców spoza gminy Nieporęt. Szczegóły projektu znajdują się na stronie: **https://bom.mazovia.pl/projekt/251.**

Powodzenie przedsięwzięcia zależy teraz od naszego zaangażowania i liczby oddanych głosów. Projekt rywalizuje z 16 innymi projektami z podregionu warszawskiego wschodniego. Ten, który zdobędzie największą liczbę głosów, zostanie zrealizowany ze środków Województwa Mazowieckiego w 2021 r.

Głosowanie na projekty odbywać się będzie na stronie Budżetu Obywatelskiego Mazowsza w terminie **od 26 października do 16 listopada.**

Głosujmy i zachęcajmy do tego innych.
Razem możemy sprawić,
że w gminie Nieporęt będzie bezpieczniej!

NIE! – dla pojazdów powyżej 3,5 tony na ulicy Jana Kazimierza

Podczas sesji w dniu 24 października radni przyjęli stanowisko, w którym wyrazili stanowczy sprzeciw wobec planowanego przez Mazowiecki Zarząd Dróg Wojewódzkich w Warszawie podwyższenia dopuszczalnego tonażu pojazdów na drodze wojewódzkiej nr 633 – ul. Jana Kazimierza – powyżej 3,5 tony.

Zmiana miałaby dotyczyć odcinka od ronda Jana Pawła II w Nieporęcie do ronda rotm. Witolda Pileckiego w Rembelszczyźnie. Radni udzielili również poparcia wójtowi Maciejowi Mazurowi we wszystkich jego działaniach, zmierzających do utrzymania obowiązującego zakazu wjazdu na ten fragment drogi pojazdów powyżej 3,5 tony. Stanowisko Rady Gminy przekazane zostało Marszałkowi Województwa Mazowieckiego.

W uzasadnieniu do stanowiska zawarte są argumenty wyjaśniające stanowisko radnych. Przede wszystkim wskazane jest ogromne natężenie ruchu na drodze 633, powodujące uciążliwe korki w stronę Warszawy i z powrotem, wydłużające czas dotarcia do miejsc pracy i do szkół. Duży ruch stwarza wiele niebezpiecznych sytuacji na drodze, kolizji i wypadków, a zwiększenie dopuszczalnego tonażu samochodów na drodze, która traktowana wówczas będzie przez wielu kierowców jako tranzytowa, znacznie pogorszy sytuację. Przy DW 633 usytuowanych jest 7 placówek oświatowych – przedszkoli i szkół podstawowych, dwa żłobki oraz dwa domy opieki dla osób starszych. Zwiększenie tonażu pojazdów zwiększy znacznie natężenie hałasu, a także zagrozi bezpieczeństwu użytkowników i tak już zatłoczonej drogi.

Pamiętamy sprzed lat, jak uciążliwy był ruch ciężkich pojazdów na 633 – degradacja budynków usytuowanych najbliżej drogi, ogromny hałas i niszczenie nawierzchni. Niebezpieczne koleiny i uszkodzenia drogi powodowały dodatkowe utrudnienia i konieczność ciągłych napraw. Po latach protestów mieszkańców i gminy, udało się doprowadzić do ograniczenia tonażu pojazdów. Obecnie, palny MZDW budzą niepokój mieszkańców, którzy nie wyobrażają sobie powrotu do sytuacji sprzed lat. Tym bardziej, że obecnie natężenie ruchu jest nieporównywalnie większe, niż wówczas.

Rozpoczęła się modernizacja boiska sportowego przy szkole w Nieporęcie

Zakres prac obejmie demontaż starej nawierzchni, wyrównanie podbudowy, wyczyszczenie obrzeży, wymianę nawierzchni na nową z trawy syntetycznej oraz montaż nowych bramek. Prace wykonuje firma SOLID-STED sp. z o.o. sp. k. ze Szczecina, która w ciągu pięciu lat realizować będzie po dwa przeglądy gwarancyjne rocznie. Inwestycja kosztować będzie 360 tys. złotych, z czego 100 tys. gmina otrzymała w ramach dofinansowania z Mazowieckiego Instrumentu Wsparcia Infrastruktury Sportowej – Mazowsze 2020. Pozostała kwota – 260 tys. zł – pochodzić będzie z budżetu gminy.

Na budowie drugiego etapu trasy rowerowej wzdłuż Kanału Żerań wykonywana jest obecnie na odcinku ok. 1 km warstwa wiążąca, na której położona zostanie warstwa asfaltu. Równolegle trwają prace porządkowe oraz przygotowywane są miejsca, na których umiejscowione będą ławeczki. Trwa również budowa III etapu ścieżki wraz z chodnikiem, do granicy z Warszawą. Prace maja zostać zakończone do końca grudnia 2020 r.

STRONA PRZYGOTOWANA PRZEZ DZIAŁ INFORMACJI PUBLICZNEJ I PROMOCJI GMINY NIEPORĘT

eprasa.pl cc2d4ff65a

PERŁY BAROKU

koncert
Legionowskiej
Orkiestry Barokowej
pod dyr. Michała Junga

w programie m.in.:
Canon Pachelbela
Aria na strunie g Bacha
najpiękniejsze arie Handla

4 października
godz. 18.00
sala widowiskowa
w ratuszu, Legionowo
ul. Piłsudskiego 41

wstęp wolny

MOK 40 LAT Z KULTURĄ

Wystawa fotografii „Przewidoczni"

ANDRZEJ GRUDZIEŃ

fot. Andrzej Grudzień

Spotkanie z autorem wystawy
„Uczucia i emocje w fotografii"

4 października 2020 r.
(niedziela) godz. 18.00
sala widowiskowa
CKiCz w Serocku
ul. Pułtuska 35

Zapisy w CKiCz w Serocku
tel. 22 782 80 70
Ilość miejsc ograniczona

lipiec-grudzień **2020**

POWIAT LEGIONOWSKI
Przystań w sercu Mazowsza

fot. Designed by prostoleh / Freepik

PROFILAKTYKA NOWOTWORÓW:

jelita grubego (25-75 lat)
piersi (40-49 lat)
gruczołu krokowego (55-69 lat)

BEZPŁATNE BADANIA

dla mieszkańców powiatu legionowskiego

Liczba miejsc ograniczona

Informacje i zapisy **22 774 26 40**
NZOZ MEDIQ Legionowo, ul. Piłsudskiego 20

Szczegóły kwalifikacji:
powiat-legionowski.pl
Program profilaktyki i wczesnego wykrywania raka wśród mieszkańców Powiatu Legionowskiego na lata 2018-2022

eprasa.pl cc2d4ff65a

LEGIONOWO. Rocznice i honory

Spotkali się po 40 latach

XXV rocznica powstania w Szczypiornie (gm. Pomiechówek) największego polskiego serwisu genealogicznego „Genealogia Polska" i XL rocznica powołania do życia Samodzielnej Grupy Konspiracyjnej „Piast" świętowane były w legionowskim kościele pw. Matki Boskiej Fatimskiej. Dzięki uprzejmości x. Prałata Tomasza Chciałowskiego zgromadzeni mieli okazję przeżyć swą kameralną uroczystość w tej wyjątkowej świątyni

Wśród działaczy „Piasta" i niektórych administratorów Genealogii Polskiej na rocznicach można było dostrzec Panią Magdalenę Sawkę, Radcę Ministra Jana Kasprzyka, Panią Ewę Brodę, szefową Fundacji Valkyria Veterans. Byli też przedstawiciele 6. Batalionu Lekkiej Piechoty: por. Wioleta Nadolska i kpt. Grzegorz Guła tudzież Pan Paweł Gębalski z OSP.

Jak podkreślał w homilii celebrans, x. Kanonik Waldemar Szczurowski, aby do takiej uroczystości mogło dojść, potrzeba było wielkiego poświecenia wielu osób, które nie zważając na ryzyko, decydowały się prowadzić tę nierówną walkę z okupantem. Wielu, szczególnie młodych ludzi, zrezygnowało z kariery lub nawet kontynuowania nauki, aby wszystko poświecić realizacji obranego celu.

Kapłan podkreślił też znaczenie portalu Genealogia Polska dla naszej kultury i świadomości historycznej. Jego zdaniem praca, jaką wykonano na przestrzeni ćwierćwiecza zaowocowała ogromnym wzrostem świadomości narodowej wśród Polaków nie tylko w Kraju, ale i na całym świecie, gdyż ponad połowa osób odwiedzających witrynę pochodzi z krajów anglojęzycznych.

Podobne treści wybrzmiały w wystąpieniu Ewy Brody. - „Piast" był, czy raczej ciągle jest, organizacją szczególną, która nie utrzymywała zwiazków formalnych z „Solidarnością" – mówiła szefowa Valkiroii Veterans. - W przeciwieństwie do tzw. opozycji demokratycznej, działacze „Piasta" uważali, iż w Polsce dojdzie do zbrojnego powstania przeciwko sowieckiemu okupantowi, i na taką ewentualność szkoliła swoich członków. Druk tzw. bibuły czy nielegalne audycje radiowe były jedynie poboczną działalnością poszczególnych czlonków. Z taką formą działalnoscią związana była jedna naczelna zasada – ścisła tajemnica i najostrzejsze zasady konspiracji. Do oczekiwanego zbrojnego przewrotu w Polsce nie doszło. Mieliśmy do czynienia z czymś, co optymistycznie nazwano ewolucją zamiast rewolucji, uposażeniem ludzi z systemu komunistycznego, ukryciem dokumentów świadczących o antypolskiej działalności i powstaniem nad Wisłą republiki bananowej kosztem obywateli – wówiła ze smutkiem wskazując też na przypadki odmowy uznania dziś ludzi za prześladowanych przez PRL z uwagi na brak dowodów lub lekceważenie ich dokonań.

Podczas Mszy świętej wspomniano też zmarłych duchownych, którzy wykazywali się prawdziwym heroizmem w tamtych czasach. Z „Piastem", prócz jego kapelana, x. Szczurowskiego, współpracowali też i inni duchowni. Był to x. Józef Stark, x. Antoni Gawarecki z Kroczewa i s. Kamila Barbara Maj z domu zakonnego w Legionowie.

Po zakończonej Eucharystii x. Szczurowskiemu i por. ZS Włodzimierzowi Staszakowi p. Radca Magdalena Sawka wręczyła jedno z najzaszczytniejszych polskich medali: „Pro Patria".

X. W. Szczurowski przez wiele lat był aktywnym działaczem opozycji demokratycznej w PRL. Był też kapelanem Samodzielnej Grupy Konspiracyjnej „Piast". Fakt ten poświadczają odznaczenia państwowe: Medal Stulecia Odzyskanej Niepodległości i Krzyż Wolności i Solidarności tudzież odznaka „Działacza opozycji antykomunistycznej. Do dziś aktywnie szerzy historię ojczystą i propaguje postawy patriotyczne, nie tylko w działalności duszpasterskiej, ale także społecznej. Od 20 lat jest kapelanem Serwisu Genealogia Polska LLC, gdzie – prócz porad dotyczących archiwów kościelnych, również szerzy wiedzę i postawy w duchu narodowym. Podobną działalność prowadzi w wielu innych środowiskach, między innymi strażaków, dla których jest kapelanem Archidiecezji Szczecińsko-Kamieńskiej oraz Ludzi Pracy – Solidarności Zakładów Chemicznych Police oraz Regionu Nadodrze. Nadal w swoich kazaniach, wystąpieniach wskazuje szacunek dla Wartości Narodowych.

Szczególnie w skłóconym dzisiaj życiu społecznym nawołuje do powrotu do Wartości Etosu Solidarnosci pozostaje członkiem Stowarzyszenia Wolnego Slowa.

Porucznik Włodzimierz Staszak to aktywny działacz Związku Strzeleckiego „Strzelec" i członek jego władz naczelnych, Uczestnik Ćwiczeń Anakonda 16, szkoleń saperskich w Kazuniu, wolontariusz w trakcie prac poszukiwawczych na „Łączce", organizator akcji „Kalisz swoim Bohaterom", pełnomocnik ds. promocji i mediów Stowarzyszenia Klub Byłych Żołnierzy Wojsk Powietrzno Desantowych, organizator projektu „Z Ziemi Polskiej do Włoskiej", prezes i założyciel Klubu HDK PCK Strzelec, członek Zarządu Regionalnego PCK Kalisz. W czasie swej działalności oddał ponad 80 litrów krwi i jej składników. Por. Staszak współpracuje z Fundacją Polskim Dzieciom i prowadzi rozległą działalność charytatywną. Został odznaczony brązowym Krzyżem Zasługi, medalem Zasłużony dla Zdrowia Narodu, Medalem 12 Pułku Ułanów Podolskich w Rzymie, odznaką Serce Legionu V-go stopnia a także odznaką z marszu komandosa.

Medal „Pro Patria" został ustanowiony 1 września 2011 r. i zastąpił medal „Pro Memoria". Uhonorowane medalem mogą być osoby i instytucje „za szczególne zasługi w kultywowaniu pamięci o walce o niepodległość Rzeczypospolitej Polskiej".

Red.

REKLAMA

eprasa.pl cc2d4ff65a

HARMONOGRAM ODBIORU ODPADÓW PAŹDZIERNIK - GRUDZIEŃ 2020

MIASTO I GMINA PUŁTUSK

Pułtuskie Przedsiębiorstwo Usług Komunalnych sp. z o.o.
ul. Staszica 35, 06-100 Pułtusk
NIP: 568-158-00-00
BOK@PPUK.PULTUSK.PL
Tel.: 23 692 52 52
Godz. Pracy: 7:00-15:00

Urząd Miejski
Wydział Inwestycji, Rolnictwa i Pozyskiwania Środków Pozabudżetowych
ul. Rynek 41, 06 - 100 Pułtusk
reklamacje.smieci@pultusk.pl
Tel.: 23 306 72 21

Zasady Odbioru Odpadów

- Odpady są zbierane selektywnie – prosimy o dokładną segregację w 6 frakcjach: Biodegradowalne, Tworzywa Sztuczne, Szkło, Makulatura, Popiół oraz Zmieszane (Zmieszane to pozostałe po segregacji odpady!).
- Worki powinny być wypełnione **tylko tą frakcją** dla której są przeznaczone. **Dodatkowe worki** można pobrać w siedzibie PPUK na ul. Staszica 35.
- Worki powinny być >80% wypełnione – nie oddajemy np. 3 szklanych butelek, zostawiamy.
- Zbiórka jest prowadzona **od godz. 7 rano** - prosimy o wystawianie worków od godz. 5 do 7 rano przed posesję. Niewystawione worki po tej godzinie nie będą odebrane, a reklamacje uznane za niezasadne.
- **Nie należy wystawiać worków na kilka dni przed zbiórką** – dbajmy o porządek.
- **Odpady trawnikowe** powinny być obsuszone, zebrane w workach na BIO, ale spakowane osobno od pozostałych BIO odpadów.
- **Do BIO wrzucamy TYLKO RESZTKI ROŚLINNE i NIE WOLNO WRZUCAĆ FOLIOWYCH TOREBEK.**
- **Reklamacje** należy składać **pisemnie** na adres: BOK@PPUK.PULTUSK.PL

PUŁTUSK

1 A	1 B	2 A	2 B	3 A	3 B
Al. E. Rydza Śmigłego	Brzoskwiniowa	Nadwodna	11 Listopada NIKT	Akacjowa	A. Boboli
Al. Solidarności	Benedyktyńska	Nowy Rynek	13 Pułku Piechoty	Bartodziejska	Batorego
Białowiejska	Konserwatorska	Panny Marii	17 Sierpnia	Brzozowa	Bukowa
Dworkowa	Wiśniowa	Plac Teatralny	17 Stycznia	Gajkowicza	Bursztynowa
Gen. F. Kleeberga	Ogrodowa	Przechodnia	3 Maja	Kasztanowa	Butrymowicza
Gen. J. Hallera	Jeżynowa	Reformacka	Armii Krajowej	Klonowa	Cedrowa
Gen. K. Sosnowskiego	Podzamcze	Solna	Daszyńskiego	Konwaliowa	Chabrowa
Gen. S. Maczka	Wygon I	Sportowa	Glinki 4 BUDYNKI	Leszczynowa	Cisowa
Krajewskiego	Wygon II	Stare Miasto	Górna 3 BUDYNKI	Leśna	Cyprysowa
Łączna	W. Pola	Sukiennicza	Pana Tadeusza	Letniskowa	E. Ciołka
Ppłk Nowaka	W. Syrokomli	Zaułek	Podchorążych	Poziomkowa	Giżyckiego
Zielona Dróżka	Sienkiewicza	Kotlarska	Skorupki	Sosnowa	Grabowa
Gen. T. Kutrzeby	Lenartowicza	P. Skargi	Słoneczna	Spacerowa	Graniczna
Gen. W Andersa	Baltazara	Świętojańska	Strzelecka	Świerkowa	J. Hornowskiego
Gen. B. Szyszko	Przemiarowska	Wspólna	Traugutta	Tartaczna	J. Ossolińskiego
Górna Dróżka	Świętokrzyska	Rybitew	Tysiąclecia	Traczy	J. Tarnowskiego
K.E.N.	Winogronowa	Słowackiego	Widok	Uzdrowiskowa	J. Wujka
Kościuszki	Jana Pawła II	Staszica	Wojska Polskiego	Popławska	Jarzębinowa
Wyszyńskiego	Czereśniowa	Rynek	Żwirki i Wigury	Wędkarska	Jaśminowa
	Batalionów Chłopskich	Konopnickiej	Harcerska	Wiklinowa	Konopki
	Kosynierów	Szkolna	Kolejowa	Wrzosowa	Kryształowa
	Ks. Zielonki	Młodzieżowa	Kombatantów	Zalewowa	Kwiatkowskiego
	Kubusia Puchatka	Flisacka	Mickiewicza	Modrzewiowa	Madalińskiego
	Nasielska	Al. Polonii	Na Skarpie	Lipowa	Noskowskiego
	M. Skłodowskiej Curie		Telimeny	Łabędzia	P. Koczary
	Pod Wróblem		Mjr. J .K. Mazura	Łąkowa	Paderewskiego
	Warszawska		Śniegockiego	Malinowa	Piaskowa
	Żeglarska		Zosi	Nadnarwiańska	Polna
			Horeszki		S. Suleja
			Jacka Soplicy		Sarbiewskiego
			Zakolejowa		Sikorskiego
					Szymona Kupisa
					Tulipanowa
					Ustronna
					Wąska
					Wesoła
					Wyszkowska
					Żabia

Harmonogram dla: **Zabudowy Wielorodzinnej** **PUŁTUSK**

	Zmieszane	BIO	Metale i Tworzywa	Papier i Makulatura	Szkło
Poniedziałek	TAK	TAK	TAK		
Wtorek				TAK	TAK
Środa	TAK -interwencyjnie				
Czwartek			TAK -interwencyjnie		
Piątek	TAK	TAK			

Odpady wielkogabarytowe odbierane będą 14.11.2020r. Popiół odbierany będzie w środy.

REJON	MIESIĄC	DZIEŃ TYGODNIA	Zmieszane	BIO	Metale Tworzywa	Papier Makulatura	Szkło	Popiół	Gabaryty
1A	Październik	Czwartek	8,22	8,22	22	8	8	22	
	Listopad		5,19	5,19	19	5	5	19	7
	Grudzień		3,17,31	3,17,31	17	3	3	17	
1B	Październik	Piątek	9,23	9,23	23	9	9	23	
	Listopad		6,20	6,20	20	6	6	20	7
	Grudzień		4,18	4,18	18	4	4	18	
2A	Październik	Poniedziałek	12,26	12,26	26	12	12	26	
	Listopad		9,23	9,23	23	9	9	23	7
	Grudzień		7,21	7,21	21	7	7	21	
2B	Październik	Wtorek	13,27	13,27	27	13	13	27	
	Listopad		10,24	10,24	24	10	10	24	7
	Grudzień		8,22	8,22	22	8	8	22	
3A	Październik	Środa	14,28	14,28	28	14	14	28	17
	Listopad		12(czwartek) 25	12 (czwartek) 25	25	12(czwartek)	12(czwartek)	25	
	Grudzień		9,23	9,23	23	9	9	23	
3B	Październik	Czwartek	1,15,29	1,15,29	1,29	15	15	29	17
	Listopad		12,26	12,26	26	12	12	26	
	Grudzień		10,24	10,24	24	10	10	24	

eprasa.pl cc2d4ff65a

SIATKÓWKA. #Volley Wrocław – DPD Legionovia 1:3

Drugie zwycięstwo

Drugi mecz sezonu 2020/2021 w Tauron Lidze, drugie zwycięstwo legionowianek. Tym razem wyjazdowe i za trzy punkty. W sobotę podopieczne trenera Alessandro Chiappiniego pokonały we Wrocławiu miejscowy Volley 3:1. Podobnie jak po pierwszym zwycięstwie (3:2 nad Azotami Chemikiem Police) MVP spotkania wybrano naszą przyjmującą Olivię Różański

Faworytem sobotniego spotkania była nasza drużyna. Mało kto zwracał uwagę. że w swym pierwszym meczu wrocławianki (zespół w zasadzie bez „nazwisk)" rozegrały dobre spotkanie w Rzeszowie. Postraszyły zespół S. Antigii, wygrały pierwszego seta. Na papierze mocniejsza była Legionovia. Podbudowana zwycięstwem nad mistrzem, jechała do Wrocławia po zwycięstwo i to najlepiej za trzy punkty…

I tak się też stało. Nasza drużyna wygrała, przywiozła z Wrocławia „zaklepane" trzy punkty, choć mecz był wyrównany, zacięty, a Volley znowu postraszył faworyzowanego rywala, wygrywając pierwszego seta. Seta, który do stanu 19:19 toczył się w zasadzie według scenariusza – punkt za punkt. Samą końcówkę pierwszej partii lepiej psychicznie wytrzymały podopieczne trenera Wojciecha Kurczyńskiego, z Natalią Murek, Kamilą Witkowską i Izabelą Rapacz na czele i objęły prowadzenie w meczu.

Drugi set nie był już tak zacięty. Legionowianki rozpoczęły ją od prowadzenia 5:2. Potem przewaga naszej drużyny rosła. Było 9:5, 13:7,16:8.19:10. I chociaż w samej końcówce gospodynie zdobyły kilka punktów z rzędu, nasz zespół doprowadził po dwóch setach do remisu w meczu 1:1. Trzecia partia sobotniego spotkania we wrocławskiej „Orbicie" znowu wyrównana i zacięta. I stojąca na dobrym poziomie. Szalała w ataku O. Różański, były obrony i kontrataki wrocławianek, nie brakowało walki na siatce. W samej końcówce, od stanu 2$:24, więcej zimnej krwi zachował nasz zespół i wyszedł na prowadzenie w meczu 2:1. To chyba spowodowało, że w czwartej partii, równie zaciętej i wyrównanej, nasz zespół popełnił mniej błędów własnych, zachował więcej spokoju w newralgicznych momentach. Przy stanie 23:23 dwa ostatnie punkty w tym meczu zdobyła J. Rivero Marin i było po spotkaniu.

Uwagi („na kolanach") legionowskich szkoleniowców po pierwszym przegranym secie poskutkowały. Trzy kolejne wygrała nasz drużyna Fot. fotoMiD

Generalnie w całym meczu legionowianki miały ciut lepsze przyjęcie od rywalek, a nasza rozgrywająca Alicja Grabka, miła więcej opcji do wyboru w ataku. Oprócz O.Różański powyżej dziesięciu punktów w tym meczu zdobyły Jessica Rivero, Shelly Stafford i Julie Souza, a Maja Tokarska też była skuteczna. Brawo!

Teraz przed naszą drużyną domowe spotkanie z Budowlanym Łódź, zespołem, który przegrał swoje dwa pierwsze mecze. W drugiej kolejce 1:3 z Developresem Rzeszów. Również drugi mecz, i to po tie-breaku przegrały siatkarki aktualnego jeszcze mistrza kraju Azotów Chemika Polce. Tym razem przegrały u siebie 2:3 z Radomką Radom! Liderem po dwóch kolejkach z kompletem punktów, jest dość niespodziewanie drużyna BKS Stali Bielsko-Biała

#Volley Wrocław- DPD Legionovia 1:3 (25:22, 17:25, 25:27, 23:25) Legionovia: Grabka (5), Rivero(15) Tokarska (9), Souza (12), Różański (17), Stafford (15) Lemańczyk (libero) oraz Szczyrba (2), Dąbrowska (1), Matejko. Dla gospodyń najwięcej punktów zdobyły: 21 – Izabela Rapacz, 19-Natalia Murek, 13 – Anna Bączyńska.

(jb)

PIŁKA NOŻNA. Sokół –Legionovia 0-0

„Rower" na szczycie

Bezbramkowym remisem, czyli piłkarskim "rowerem", zakończyło się spotkanie Legionovii w Aleksandrowie Łódzkim. Był to mecz na szczycie, lidera z wiceliderem, a podział punktów sprawił ,że po ośmiu kolejkach rozgrywek czołówka III ligi (gr.1) wygląda następująco: Soół Aleksandrów Łódzki i Pogoń Grodziska Mazowiecki mają po 18. zdobytych punktów, natomiast o punkt mniej zgromadziły Świt Nowy Dwór Mazowiecki i Legionovia

Do sobotniego spotkania w Aleksandrowie Łódzkim Legionovia przystąpiła z jedną zmianą w wyjściowym składzie. Chorego Daniela Chorosia zastąpił Karol Worach. Sam mecz, mimo że bramki w nim nie padły był interesującym, momentami emocjonującym widowiskiem. Obie drużyny wypracowały sobie po kilka niezłych sytuacji na zdobycie bramek, ale też oba zespoły skutecznością nie grzeszyły. Legionovia więcej okazji bramkowych wyprasował sobie w pierwszej odsłonie, natomiast w drugiej gospodarze, jednak Paweł Błesznowski już w czwartym kolejnym meczu zdołał zachować czyste konto. Generalnie Legionovia tych bramek mało traci (tylko cztery, przy czym trzy w inauguracyjnym pojedynku ze Świtem), ale też i niewiele strzela.

Drużyna trenera Michała Pirosa po 8. kolejkach plasuje się na czwartym miejscu. Zgromadziła 17 punktów (5 zwycięstw, 2 remisy, 1 porażka) przy stosunku bramkowym 9-4 Fot. fotoMiD

Jak będzie w najbliższym, domowym meczu ze Zniczem Biała Piska (sobota, godz. 15.30)?

Oto składa Legionovii ze spotkania z liderem A Aleksandrowie Łódzkim: **Błesznowski – Kaczorowski, Worach, Gibas, Barański, Karabin (85' Bućko), Koziara, Kluska (70' Szeliga), Dąbrowski (85' Kowalski), Bajdur, Trubeha.**

Oto wyniki 8.kolejki spotkań:

Sokół – Legionovia 0-0, Znicz – Concordia 1-1, Polonia – Broń 4-1, Legia II – Świt 0-3, Wasilków –Ursus 0-2,Huragan – Pogoń 1-2, Unia – Błonianka 1-0, Pelikan – Kutno 0-2, Olimpia – Wikielec 4-1, Radomsko – Jagiellonia II 3-0, Ruch – Lechia 1-4.

(jb)

LEGIONOWO. Gala Babilon MMA 16

Nasz Iron

W ostatni piątkowy wieczór w legionowskiej DPD Arenie odbyła się gala Babilon MMA 16. Sympatycy męskich (choć nie tylko) wrażeń obejrzeli siedem walk. Sześć w formule MMA i jedną w K-1, czyli kickboxingu. W niej właśnie wystąpił nasz człowiek, 25-letni legionowian Jan „Iron" Lodzik

Jan Lodzik mieszkaniec legionowskich Piasków sportami walki zainteresował się w szkole podstawowej. - Był uczniem klasy sportowej – mówi jego trener Tomasz Szczepaniuk- i zaczynał swą przygodę od popularnego na naszym terenie taekwon-do właśnie pod moim okiem. Za czasem dorósł do bardziej męskich sportów walki, zainteresował się m.in. kickboxingiem, reprezentując barwy Naszego „Tajfuna". Próbował też swych sił w boksie. W piątek na gali Babilon MMA dał dobrą, emocjonującą walkę z Mateuszem Bieleckim, w K-1 (66 kg). Zna się z rywalem, torunianinem, doskonale. Dlatego też ich pojedynek był wyrównany, a nasz „Iron" zwyciężył niejednogłośną decyzją sędziów(29-28,28-29, 30-27) – powiedział nam po walce znany legionowski szkoleniowiec sportów walki, T. Szczepaniuk.

W walce wieczoru w kategorii wagowej (70 kg) MMA, radomianin Daniel Rutkowski, który swą przygodę sportową zaczynał od zapasów, zdecydowanie pokonał jednogłośną decyzją sędziów Niemca – Rene Runge. W klatce MMA zobaczyliśmy też dwie dzielne panie w kategorii wagowej 60 kg. Róża Gumienna pokonał w niej w pierwszej rundzie Magdalenę Rak, przez – jakby to nie zabrzmiało – dusznie zza pleców

W walce wieczoru Daniel Rutkowski udowodnił są wyższośc nad Niemcem, R. Runge Fot.fotoMiD

(120 kg): Filip Stawowy pokonał Marcina Kalatę w pierwszej rundzie.66 kg (K-1):

(93 kg): Paweł Brandys pokonał Mateusza Ostrowskiego przez TKO w pierwszej rundzie.

(120 kg): Michał Piwowarski pokonał Filipa Toe przez poddanie (gilotyna) w drugiej rundzie.

(120 kg): Przemysław Dzwoniarek pokonał Jakuba Słomkę przez TKO w trzeciej rundzie.

(jb)

Jan „Iron" Lodzik ze swoim trenerem Tomaszem Szczepaniukiem Fot. FotoMiD

Panie też potrafią się kopać, a nawet dusić Fot. fotoMiD

eprasa.pl cc2d4ff65a

TELEFON INTERWENCYJNY: 22 784 92 01, toiowo@toiowo.eu

PIŁKA RĘCZNA. Drugie zwycięstwo KPR Legionowo

Waleczny Jurand

Drugi mecz, drugie zwycięstwo pierwszoligowych piłkarzy ręcznych KPR Legionowo. Tym razem domowe. W sobotę podopieczni trenerskiego duetu Marcin Smolarczyk – Michał Prątnicki pokonali Juranda Ciechanów 35-27 (19-18). Po dwóch kolejkach rozgrywek w grupie „C" cztery prowadzące zespoły (MKS Wieluń, Anilana Łódź, KPR Legionowo, Mazur Sierpc) mają na swym koncie komplet zwycięstw

Goście, po swej pierwszej porażce (31-35 z MKS Wieluń) zaprezentowali się w Legionowie przyzwoicie. Jako zespół waleczny, starający się grać handball szybki, trochę żywiołowy, a nawet mający „szerszą ławę" od gospodarzy. Podopieczni trenera Dariusza Molski rzucili w meczu dwie pierwsze bramki, niemal do 10. minuty nie dawali naszej drużynie wyjść na prowadzenie. Z czasem, m.in. dzięki twardej grze w obronie , KPR opanował sytuację: 10-7,15-11 i wydawało się, że faworyt opanował sytuację. Goście jednak nadal walczyli i na przerwę schodzili tylko a „mankiem" jednej bramki.

Nasza drużyna swoją „bezpieczną" przewagę zbudowała między 35. a 50. minutą spotkania. Było 24-20, potem 29-23, czy 31-24. Te siedem bramek przewagi utrzymało sie do końca meczu. Dobrze w legionowskiej bramce prezentował się Tomasz Szałkucki, swoje robili rutyniarze Kamil Ciok, grający trener Michał Prątnicki, obrotowy Tomasz Kasprzak, także Krystian Wołowiec i kapitan zespołu Frenki Brinovec. No i skrzydłowi. Rewelacyjne spotkanie rozegrał młodziutki prawoskrzydłowy Michał Murzec, który w pierwszej połowie strzelił sześć bramek, a w drugiej dorzucił jeszcze trzy i był najlepszym strzelcem naszego zespołu w tym meczu. J. Brzeziński i M. Śliwiński dorzucili po jednej bramce, wliczając w to jeszcze trzy gole F.Brinovca nie da się ukryć, że nasze skrzydła „żądliły" Juranda skutecznością, miały swój niebagatelny wkład w zwycięstwo. Warto może jeszcze dodać, że w tym spotkaniu swój oficjalny debiut w naszej drużynie zanotował rozgrywający Adrian Brzozowski. Bramki jeszcze nie strzelił, wchodził jako zmiennik w obronie, w drugiej połowie. Wierzymy jednak, że kolejny młodziak, obdarzony dobrymi warunkami fizycznymi, szybko zaklimatyzuje się w zespole i „swoje" bramki jeszcze rzuci.

Za tydzień KPR Legionowo zagra swój trzeci mecz. Będzie to wyjazdowe spotkanie z rezerwami Azotów Puławy.

KPR Legionowo – Jurand Ciechanów 35-27 (19-18). Szałkucki – Brinovec (3), Ciok (7), Prątnicki (3),Kasprzak (5),Wołowiec (4), Murzec (9), Podobas, Fąfara (2), Brzeziński (1), Śliwiński (1), Brzozowski. Dla gości najwięcej bramek zdobyli: 5- Sebastian Dobrzyniecki, 4- Bartosz Smoliński, po 3- Patryk Dybiec i Piotr Ruszkowski.

(jb)

Prawoskrzydłowy KPR Legionowo, Michał Murzec zdobył w tym meczu dziewięć bramek Fot. fotoMiD

Naszemu kołowemu Tomaszowi Kasprzakowi niestrasznych było trzech rywali Fot. foto MiD

Kamil Ciok rozgrywał, wykonował rzuty karne, zdobywał bramki z gry Fot. fotoMiD

Rozgrywający Krystian Wołowiec udzielał się w obronie, zdobywał gole z dystansu Fot. fotoMiD

Drugi decz, drugie zwycięstwo KPR Legionowo. Z kompletem punktów oprócz naszego zespołu są też drużyny MKS Wieluń, Anilany Łódź i Mazura Sierpc Fot. fotoMiD

Goście też potrafili zaskakiwać legionowskiego bramkarza Tomasza Szałkuckiego Fot. fotoMiD

eprasa.pl cc2d4ff65a

PAŁAC W JABŁONNIE

#poczuj naszą historię

XVIII-WIECZNY ZESPÓŁ PAŁACOWO-PARKOWY

Letnia rezydencja Króla Stanisława Augusta Poniatowskiego. Zabytkowy Pałac oraz 46 ha park stanowią wspaniałą scenerię dla ceremonii ślubnych i przyjęć weselnych.

NAJPIĘKNIEJSZE CEREMONIE ŚLUBNE

Jedyna na Mazowszu okrągła sala balowa, sceneria tworzona z zabytków i pięknej przyrody to idealne miejsce dla ceremonii ślubnej.

NIEZAPOMNIANE PRZYJĘCIA WESELNE

Pałacowe sale i 46 ha park to idealna przestrzeń dla organizacji niepowtarzalnego wesela i ślubnych sesji fotograficznych Na Młodą Parę i jej gości czeka zabytkowy hotel butikowy w stylu księstwa warszawskiego.

Pałac w Jabłonnie,
ul. Modlińska 105
05-110 Jabłonna
www.palacjablonna.pl

PAŁAC W JABŁONNIE
#POCZUJNASZAHISTORIE

info@palacjablonna.pan.pl
+48 22 782 44 33
+48 22 782 54 89
+48 883 324 344

eprasa.pl cc2d4ff65a

TELEFON INTERWENCYJNY: 22 784 92 01, toiowo@toiowo.eu

„Straszny dwór" jeszcze stoi

Trzy pocztówki ukazujące legionowskie koszary, gdzieś na początku 1916 roku. Powstały w niemieckim wydawnictwie polowym Armii Bug z myślą o żołnierzach stacjonujących w garnizonie. Karty pozwalają poznać wygląd najstarszych w naszym mieście budynków koszarowych, wzniesionych w 1892 roku. Dzięki nim nasza wiedza o historii Legionowa i okolic znacznie się wzbogaciła

Jednak pocztówki są czymś więcej niż tylko dokumentem. Pozwalają odczuć niezwykłą atmosferę miejsca, przebywać w odległej epoce. Wzmacniają nasz ą wrażliwość na przemijanie ludzi i szacunek wobec ocalałych zabytków.

Budynek nazywany przez pracowników „Aviotexu" „strasznym dworem" władze rosyjskie zbudowały przy Trakcie Petersburskim - dzisiejszej ulicy Zegrzyńskiej. Przez ponad dwadzieścia lat znajdowało się w nim dowództwo batalionu jednego z carskich pułków rezerwowych.

Po wkroczeniu Niemców w sierpniu 1915 roku na budynkach umieszczono tabliczkę z czarnym orłem. Odtąd istniał tu Cesarski Urząd Pocztowy oraz księgarnia polowego wydawnictwa wojskowego.

Po odzyskaniu niepodległości w budynku zamieszkiwali żołnierze zawodowi 2. Batalionu Balonowego wraz z rodzinami. Na Bukowcu żyją jeszcze ich dzieci, które wspominają zabawy na klombie przed budynkiem. Tuż za nim, między barakami batalionu, wybudowano przed II wojną światową nowoczesny hangar balonowy.

Jeszcze kilkanaście lat temu istniały tu biura Zakładów Sprzętu Turystycznego i Technicznego „Aviotex". Z tego okresu pochodzi daszek nad wejściem. Poza tym wygląd budynku nie zmienił się od ponad wieku. Szczególne wrażenie wywiera jego hallowa klatka schodowa z ogromnym oknem. Warto dodać, że prawie identyczne budynki zachowały się m. in. w Augustowie, Ostrowii Mazowieckiej (Komorów) czy Berezie Kartuskiej.

Widoczny na następnej pocztówce parterowy drewniak opisałem na łamach „TiO" kilkakrotnie. Nie bez przyczyny. Przed II wojną światową mieściło się w nim słynne kasyno 2. Batalionu Balonowego. Swoje zwycięstwa w zawodach krajowych i międzynarodowych świętowali tu znakomici piloci: Hynek, Pomaski, Burzyński - barwne postacie tutejszego środowiska garnizonowego. Kasyno było nie tylko miejscem konsumpcji, ale także okolicznościowych akademii, które przygotowywała młodzież ze Szkoły Rodziny Wojskowej i Szkoły Powszechnej nr 1.

Dzięki naszej pocztówce wiadomo już, że w czasie I wojny światowej w budynku istniała Komendantura oddziałów niemieckiej piechoty rezerwowej. Uwagę zwracają dwa świerki, zasadzone przez Rosjan, prawdopodobnie w chwili zakończenia budowy w 1892 roku. Jeden z nich rośnie do dziś i ma się lepiej niż sam budynek.

Po II wojnie mieściły się w nim sklepy - spożywczy, mięsny i tekstylny. W tym ostatnim młodzież z osiedla Piaski kupowała słynne spodnie Odra Jeans, które nosił Stachura i pół Polski.

Ten historyczny budynek stojący przy wiadukcie jest w coraz gorszym stanie. Próby jego ratowania na razie nie powiodły się, a przypomnijmy, że jest to ostatnia zachowana w naszym mieście drewniana budowla koszarowa. Podobny obiekt istniał w Baranowiczach i Ostrołęce.

Najbardziej efektowna wydaje się pocztówka z żołnierzami sprzątającymi teren w ramach wiosennych (?) porządków. Widoczny fragment, ujęty współcześnie w kształt ronda, znajduje się w pobliżu stacji PKP na terenie osiedla Piaski III. Ujęcie zostało wykonane z miejsca, gdzie dziś stoi blok nr 77

Widoczne w tle dowództwo (budynek środkowy) było reprezentacyjnym obiektem garnizonu. W czasie zaboru rosyjskiego mieścił się w nim sztab 8. Estlandzkiego Pułku Piechoty. Następnie w czasie I wojny światowej w budynku przyjmował gen. Massow, dowodca oddziałów niemieckiej rezerwy. Tu też w 1918 roku podpisano akt kapitulacji garnizonu.

Po odzyskaniu niepodległości w budynku funkcjonowało kasyno, w którym przygrywała orkiestra 2. Pułku Wojsk Kolejowych. W 1927 roku zakwaterowano tu dowództwo 1. Dywizjonu Pociągów Pancernych z gabinetem dowódcy, pokojem narad i tajną kancelarią.

Po wojnie światowej utrzymano dawną funkcję kasyna. W gmachu znalazł schronienie także Garnizonowy Klub Oficerski i znakomita biblioteka. Niestety, w marcu 1990 roku przystąpiono do rozbiórki budynku.

Na pocztówce po obu stronach siedziby dowództwa widoczne są piętrowe budowle. Do końca lat 60. Mieszkały w nich rodziny wojskowe, które następnie przeprowadziły się do „żółtych" bloków a potem na osiedle Piaski. Z czasem pamięć o dawnych koszarach, będących niegdyś sercem garnizonu, mocno się zatarła.

Jacek Szczepański

Od redakcji:

Artykuł został opublikowany 20 lat temu – w listopadzie 2000 r. Po tym czasie nastąpiły pewne zmiany. „Straszny dwór", czyli dawny carski budynek mieszczący dyrekcję zakładów „Aviotex" już nie istnieje. Został rozebrany w 2001 r. Na miejscu carskich budynków pokazanych na zdjęciu trzecim obecnie stoi nowoczesny blok przy ul. Zegrzyńskiej 81A (już nie blaszaki ze sklepem). Na szczęście udało uratować się budynek przedwojennego kasyna. Po przeniesieniu na teren SP nr 8 pełni funkcję Filii „Piaski" Muzeum Historycznego w Legionowie. Więcej na temat tych budynków przeczytacie Państwo w książce J. Szczepańskiego „Jabłonna – Ty morderco mojej młodości! Korespondencja żołnierzy niemieckich z garnizonu Jabłonna 1915–1918".

U góry: **Rok 1916, w gmachu przy dzisiejszej Zegrzyńskiej mieści się m. in. wojskowa księgarnia**

Obok: **Komendantura niemieckiej piechoty rezerwowej. Za kilka lat wprowadzą się tu polscy baloniarze**

Poniżej: **Na miejscu reprezentacyjnego budynku dowództwa soją dziś blaszane budy**

„Straszny dwór". Stan obecny

Czy ostatni drewniany koszarowiec w naszym mieście padnie ofiarą braku wyobraźni biurokratów?

eprasa.pl cc2d4ff65a

TELEFON INTERWENCYJNY: 22 784 92 01, toiowo@toiowo.eu

Aleksander Łuczak poszukuje materiałów do książki o „LEGIONOWSKICH PRYWACIARZACH”

Profesor Aleksander Łuczak poszukuje informacji i innych materiałów np. zdjęć do książki o osobach prowadzących w Legionowie, w latach 1945-1989, działalność gospodarczą jako tzw. „prywatna inicjatywa”, inaczej mówiąc „prywaciarzach”

Szanowni Państwo,

Podjąłem temat zmierzający do utrwalenia w pamięci osób-mieszkańców Legionowa, którzy w okresie 1945-1989, podjęli się działalności określanej wówczas jako „prywatna inicjatywa”. Jedni z nich byli właścicielami sklepów spożywczych, metalowych, drogeryjnych itp., Inni zakładów szewskich, krawieckich, fryzjerskich, a jeszcze inni prowadzili prywatną praktykę lekarską czy dentystyczną. Moja wstępna lista zawiera około 120 nazwisk. Zdaję sobie sprawę, że lista ta wymaga uzupełnienia. Pragnąłbym aby znaleźli się na niej wszyscy tzw. „prywaciarze”, ale również żeby ich życie i działalność oraz dokonania były w sposób ,jak to tylko jest możliwe ,w pełni przedstawione.

Prosiłbym o przesłanie na mój adres uzupełniających danych biograficznych /imiona, adres/, rodzaj i opis ich dokonań, zdarzeń związanych z naciskami urzędu skarbowego, UB zmierzającymi do likwidacji prywatnej działalności itp. Chciałbym wspomnianą tematykę wypełnić tekstem, ale również fotografiami i różnego rodzaju dokumentami /świadectwa, dyplomy rzemieślnicze, pozwolenia na wykonywanie produkcji, księgi rachunkowe itp./.

Zachęcam dzieci, wnuków, znajomych „legionowskich prywaciarzy” do sięgnięcia do wspomnień, szuflad, starych rodzinnych albumów.

Z wyrazami szacunku i podziękowaniem
Prof. Aleksander Łuczak
tel. 602200069
mail: aluczak@vp.pl

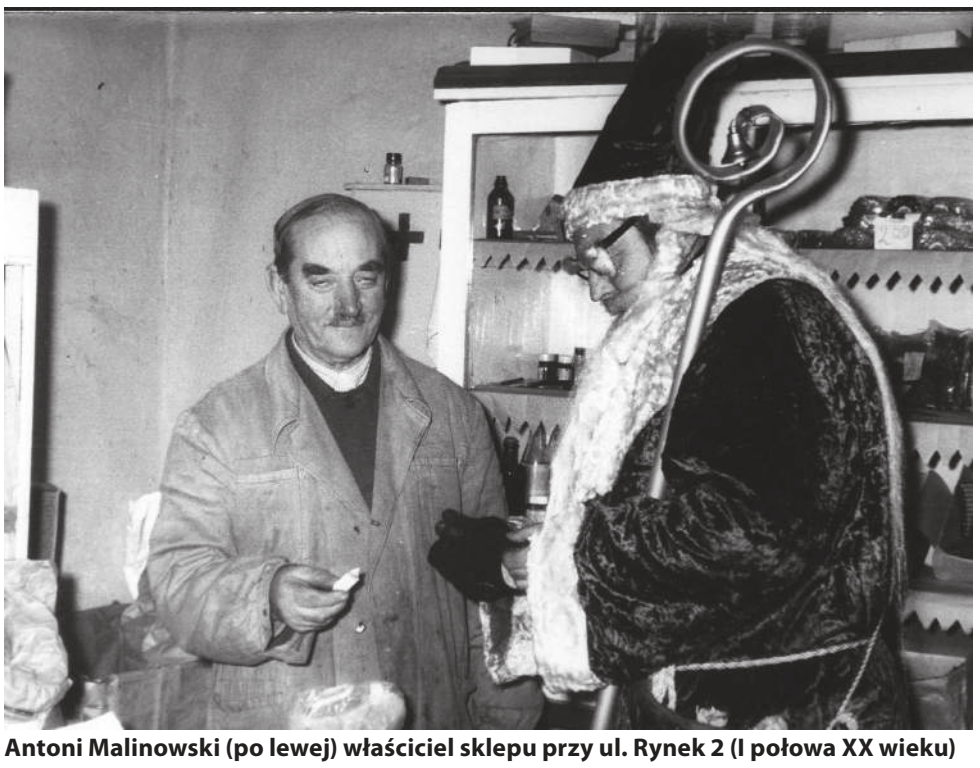

Antoni Malinowski (po lewej) właściciel sklepu przy ul. Rynek 2 (I połowa XX wieku)

Dawna kamienica Władysława Moczulskiego przy ul. J. Piłsudskiego 15, lata 80. XX w.

Fot. Muzeum Historyczne w Legionowie

Zdjęcie wykonano 4 kwietnia 1948 roku. Fotografia przedstawia poświęcenie lokalu Zrzeszenia Kupców w Legionowie. W pierwszym rzędzie przy stole siedzą m.in. Apolonia Białobrzeska i ks. Bolesław Kaczmarski. W drugim rzędzie stoją m.in. Aleksander Łuczak i Kazimierz Ponto, w trzecim rzędzie Ładysław Łuczak, Bolesław Białobrzeski i Zieliński

eprasa.pl cc2d4ff65a