Mało nas, mało nas... Demograficzny ranking regionu.

CZYTAJ STR. 8, 9

Nr 16 (2278)
cena 5,90 zł
(w tym 5% VAT)
ISSN 0239–684X
Nr indeksu 379697

Zadzwoń do nas!
513 009 999
www.tygodniksiedlecki.com

Tygodnik SIEDLECKI

Garwolin | Łosice | Łuków | Mińsk Mazowiecki | Siedlce | Sokołów | Węgrów

22-28.04.2026 r.

KOMINIARZ
pełny zakres
884 090 090

Na balkonie gromadzą się ptaki, a widoczne z podwórka wnętrze wygląda jakby od dawna czekało na śmieciarkę.

Lokum jak z horroru

Jedno z mieszkań w bloku na Osiedlu Tysiąclecia w Siedlcach to zamknięte w czterech ścianach składowisko odpadów. Sąsiedzi mają już dość wydobywających się stamtąd zapachów. Obawiają się rozprzestrzeniania insektów. Pukali w tej sprawie już do wielu drzwi… Czytaj str. 3

Zdjęcie symboliczne Chat GPT

Płaczące wierzby już nie płaczą

Osiem wierzb płaczących, które przez lata dawały cień na placu zabaw w Kosowie Lackim, zdaniem mieszkańca, uległo zniszczeniu. Burmistrz nazywa to pielęgnacją...

CZYTAJ STR. 7

Szminka to luksus

Agnieszka Cieniuch to mama Stasia cierpiącego na autyzm. W przejmującej rozmowie z Agą Król mówi o codzienności rodzica dziecka z niepełnosprawnością.

CZYTAJ STR. 11

Śmietnikowy kompromis wójta

Siedlecki ZUO przejmuje prawie 14 hektarów w Woli Suchożebrskiej. Mieszkańcy gminy Suchożebry piszą w internecie o zdradzie.

CZYTAJ STR. 13

Sadowne z serduszkiem

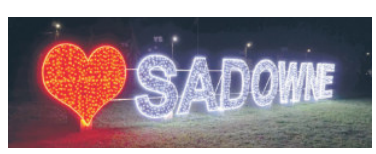

Pomysł ustawienia świetlnej konstrukcji na początku nie miał zbyt wielu zwolenników...

CZYTAJ STR. 22

R E K L A M A

Fold
Wszystko dobrze się składa!
25 644 18 00
WWW.FOLD.PL
POLIGRAFIA / OPAKOWANIA / ETYKIETY / REKLAMA / LOGOTYPY / GADŻETY

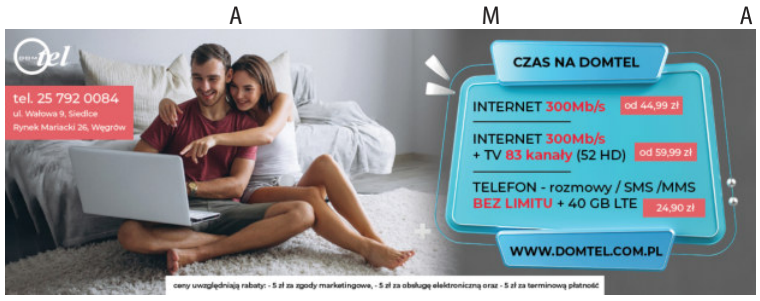

eprasa.pl cc436ca4a1

Poseł Maria Koc o Stowarzyszeniu Rozwój Plus i ewentualnym rozłamie wewnątrz Prawa i Sprawiedliwości.

Myślę, że zwyciężą rozwaga i spokój

Wybrana do Sejmu w naszym okręgu wyborczym poseł Maria Koc znalazła się w grupie kilkudziesięciu posłów PiS, którzy zasilili szeregi stowarzyszenia Rozwój Plus, powołanego przez byłego premiera Mateusza Morawieckiego.

Maria Koc i Mateusz Morawiecki w Węgrowie w kwietniu 2024 roku. fot. sej

Utworzenie stowarzyszenia wywołało poruszenie w PiS. Niektórzy politycy z kierownictwa tej partii zarzucili **Mateuszowi Morawieckiemu** i jego towarzyszom, że jest ono niezgodne ze statutem partii i jej interesami, że to początek drogi do rozbicia PiS. Padły nawet ostrzeżenia (również z ust prezesa **Jarosława Kaczyńskiego**), że jeśli posłowie nie wycofają się z organizacji Morawieckiego, w najbliższych wyborach nie znajdą się na listach kandydatów PiS.

W związku z politycznym zawirowaniem, w którym, chcąc nie chcąc, uczestniczy również posłanka z naszego okręgu Maria Koc, poprosiliśmy ją o komentarz w tej sprawie.

Dlaczego zdecydowała się na przystąpienie do stowarzyszenia Rozwój Plus? Maria Koc odpowiada, że została do niego zaproszona i ze względu wieloletnią i dobrą współpracę z Mateuszem Morawieckim, zaproszenia nie zignorowała. Zdaniem pani poseł, Mateusz Morawiecki jest jako premier dobrze postrzegany zarówno przez samorządowców, jak i zwykłych mieszkańców.

– Jako premier bardzo dużo dobrego zrobił dla Polski, w tym dla naszego okręgu. Wielu samorządowców i zwykłych mieszkańców do dziś wspomina, że to był dobry czas. Powstało wówczas wiele prorozwojowych inwestycji i chciałoby się, aby dalej takie programy były jak wtedy – mówi Maria Koc.

Zapytana o ocenę wewnątrzpartyjnych reakcji na powstanie stowarzyszenia Rozwój Plus, odparła: – Jestem i zawsze byłam lojalnym członkiem Prawa i Sprawiedliwości. Do partii wstąpiłam po katastrofie smoleńskiej. Wtedy Prawo i Sprawiedliwość było w trudnej sytuacji. Wstąpiłam, żeby okazać wsparcie i nigdy tej decyzji nie żałowałam. A sytuacja, jak powstała obecnie wokół Stowarzyszenia, jest wynikiem jakiegoś nieporozumienia. Stowarzyszenie Rozwój Plus nie ma charakteru politycznego, tylko merytoryczny, programowy i jest dopełnieniem programu, który ma Prawo i Sprawiedliwość.

Według Marii Koc, niektóre wypowiedzi kolegów z PiS dotyczące inicjatywy byłego premiera są niesprawiedliwe, zbyt ostre i dolewają oliwy do ognia. Jej zdaniem powstałe napięcie będzie rozładowane po spotkaniu Mateusza Morawieckiego z prezesem PiS Jarosławem Kaczyńskim.

– Jestem przekonana, że do żadnych rozłamów nie dojdzie. Prawo i Sprawiedliwość to duża partia i w niej jest miejsce dla każdego, dla ludzi, którzy chcą pracować w różnych dziedzinach. Myślę, że niektórych naszych kolegów ponoszą emocje, ale mam nadzieję, że zwyciężą spokój, rozwaga i rozsądek, że się nic złego nie stanie i że będziemy dalej jednością. Żeby po prostu dalej wspólnie pracować, przekonywać do siebie elektorat z różnych stron tak, żeby nasz wynik znów był w okolicach 40 procent – mówi Maria Koc. I dodaje: – Zawsze stawałam w obronie Prawa i Sprawiedliwości, zawsze byłam po stronie wartości. To się w moim życiu nie zmieni, bo mam już swoje lata i na pewno światopoglądu nie zmienię. Jeśli chodzi o obecne zawirowania w partii, myślę, że wszyscy powinniśmy się postarać, żeby nie zaogniać sytuacji. Przy odrobinie spokoju wszystko się ułoży i będzie dobrze. Jestem o tym przekonana.

STANISŁAW JASTRZĘBSKI

Ciało w rzece Wilga

16 kwietnia w Garwolinie wyłowiono z rzeki Wilga ciało mężczyzny. Makabrycznego odkrycia dokonał wędkarz, który około godz. 7 przyszedł nad wodę i zauważył unoszącą się sylwetkę przypominającą człowieka w kurtce z kapturem.

Do zdarzenia doszło w rejonie ul. Wyszyńskiego. Wstępnie ustalono, że może to być 41-letni mieszkaniec powiatu garwolińskiego, jednak jego tożsamość nie została jeszcze oficjalnie potwierdzona.

– Policjanci ustalają, w jakich okolicznościach doszło do śmierci mężczyzny – informuje podkom. **Małgorzata Pychner** oficer prasowa garwolińskiej policji.

Wstępne oględziny nie wykazały widocznych obrażeń na ciele. Decyzją prokuratora zwłoki zostały zabezpieczone do sekcji, która ma ustalić dokładną przyczynę śmierci. (**ak**)

Motocyklista zderzył się z ciężarówką

14 kwietnia na ulicy Kościuszki w Sobolewie samochód ciężarowy zderzył się z motocyklistą.

Ze wstępnych ustaleń wynika, że 43-letni kierowca ciężarowego Volvo podczas włączania się do ruchu wjechał na przeciwległy pas i doprowadził do czołowego zderzenia z jadącym z naprzeciwka 17-latkiem na motocyklu marki Aprilia. Nieprzytomny nastolatek z poważnymi obrażeniami został przewieziony do szpitala. Kierowca ciężarówki był trzeźwy.

– Okoliczności tego zdarzenia są obecnie wyjaśniane – poinformowała podkom. **Małgorzata Pychner** oficer prasowa garwolińskiej policji. (**ak**)

R E K L A M A

R E K L A M A

TRZECIE OKO

(rubryczka czasem satyryczna, redagowana na podstawie donosów prasowych i nie tylko; komentarze w niej zawarte nie zawsze odzwierciedlają poglądy zespołu redakcyjnego)

„Mojego głosu nie ma”

Marek Sawicki potwierdza nazwisko ministry do odwołania – poinformował portal RMF FM. – ***Pani Paulina Henning-Kloska jest poważnie zagrożona, jeśli chodzi o dalsze funkcjonowanie w roli ministra*** – stwierdził poseł PSL w rozmowie z Tomaszem Terlikowskim. Wśród zarzutów wobec minister klimatu i środowiska wymienił sprawy lasów, łowiectwa oraz obszarów chronionych. – ***Kropką nad i, którą postawiła, było sterowanie odwołaniem prezesa Banku Ochrony Środowiska, który chciał przedstawić nadużycia swoich współpracowników z zarządu i w związku z tym został odwołany. Pani Paulina Henning-Kloska ma czas na naprawienie tego błędu i odwołanie tych, których zarzuty dotyczą*** – mówił Marek Sawicki. – ***A jeśli tego nie zrobi?*** – dopytywał Tomasz Terlikowski. – ***Jeśli tego nie zrobi, to przynajmniej mojego głosu nie ma*** – podsumował Marek Sawicki.

!!!

Rumuni już bezpieczni

Senator Grzegorz Bierecki w „Echu Katolickim” o tym, co spotkało Rumunię, która, podobnie jak Polska, miała stać się wielkim beneficjentem programu SAFE: ***I co się wydarzyło w momencie, gdy przyszło do finalizowania kontraktów na wozy bojowe czy systemy obrony przeciwlotniczej? Zagraniczni producenci uzbrojenia – na czele z gigantami zza naszej zachodniej granicy, takimi jak Rheinmetall – nagle, na ostatniej prostej, drastycznie podnieśli ceny. (...) żądania finansowe zachodnich partnerów wzrosły z dnia na dzień o szokujące 30% w stosunku do pierwotnych ustaleń!***.

Nikt, ale to absolutnie nikt, się tego nie spodziewał...

Trochę kłyszawa była

Jak pisze „Echo Katolickie”, Beata Maksymiuk w książce „Wesela z pogranicza kultur i religii. Obszar południowego Podlasia”, przywołuje m.in. relacje o „weselach niespodziewanych”: ***Tak się zdarzało, że młodzi się nie znali. U nas we wiosce tak było. Ona była z Dołhobród, a on z Motwicy. Miało być wesele i zajechali tam do niej, a podstawili jej siostrę, ale on widzi, że to nie ta. Siostra była młodsza, wyższa i nazywała się Zośka, a ta była Maria. Ta była starsza i jo nikt nie chciał, bo jakoś ona była kłyszawa w nogach, no taka niespecjalna. Zajeżdża do niej. Już ubrali [pannę], ale on widzi, że to nie ta. On jo raz zobaczył, czy dwa. Podstawili inne i on z nio ślub wziął***.

– Tato, czy to prawda, że w niektórych krajach mąż nie zna swojej żony aż do dnia ślubu? – Tak jest we wszystkich krajach, synu.

Okulista Trzeci

eprasa.pl cc436ca4a1

Na balkonie gromadzą się ptaki, a widoczne z podwórka wnętrze wygląda jakby od dawna czekało na śmieciarkę.

Lokum jak z horroru

Jedno z mieszkań w bloku na Osiedlu Tysiąclecia w Siedlcach to zamknięte w czterech ścianach składowisko odpadów. Sąsiedzi mają już dość wydobywających się stamtąd zapachów. Obawiają się rozprzestrzeniania insektów. Pukali w tej sprawie już do wielu drzwi… Spółdzielnia podkreśla, że ma „związane ręce”. Jako przeszkodę w rozwiązaniu problemu wskazuje współwłasność lokalu.

Do redakcji zgłosiła się mieszkanka budynku, która opisuje sytuację jako bardzo uciążliwą. Jak relacjonuje, lokal na trzecim piętrze od pewnego czasu jest niezamieszkany – jego właścicielka przebywa pod opieką pomocy społecznej. W mieszkaniu zostały za to ogromne ilości rzeczy osobistych i odpadów, które zajmują wszystkie pomieszczenia.

SIEDLISKO BRUDU

– Była lokatorka tego mieszkania przez kilka lat znosiła tam różne śmieci. Wypełniła nimi wszystkie pomieszczenia, aż po okna. Tam nawet nie można wejść do przedpokoju. To jest nie do pomyślenia, jak mogła w tym wszystkim żyć – mówi przejętym głosem nasza rozmówczyni.

Lokatorka kłopotliwego mieszkania w tej chwili nie przebywa w nim. – Gdy mieszkała, zagrożenie było jeszcze większe. Miała odcięty prąd, więc świeciła lampkami nagrobnymi. Raz widziałam, jak to wygląda w środku. Egzystowała w stercie szmat, w takiej wydrążonej jamie. Nosiliśmy jej jedzenie pod drzwi, bo nikogo nie wpuszczała do środka. Cały czas pisaliśmy też do spółdzielni, sanepidu, pomocy społecznej, bo widzieliśmy, że nie można tak żyć i sami również czuliśmy się zagrożeni. Psychicznie bardzo mnie to wszystko obciążyło. Teraz chciałabym, aby sprawa została doprowadzona do końca i mieszkanie zostało uprzątnięte – podkreśla.

Nasza rozmówczyni obawia się również, że w środku może znajdować się „mnóstwo robactwa, które może się roznieść po bloku”. – Nie ma na co czekać. Trzeba jak najszybciej zdezynfekować to mieszkanie – apeluje i dodaje: – Ja i mąż jesteśmy starszymi osobami, powinniśmy mieć spokój, a nie żyć w ciągłym stresie związanym z uciążliwościami tego mieszkania. Dawniej nie mogłam nawet nigdzie wyjechać, musiałam pilnować swojego mieszkania, bo trzy razy zostało zalane przez sąsiadkę z góry.

PRZYBYTEK DLA GOŁĘBI

Aktualnie problemem są nie tylko zalegające w lokalu przedmioty, ale także gołębie, które przylatują na balkon wabione zapachem. Z tej części budynku również ma wydobywać się nieprzyjemna woń, odczuwalna przez sąsiadów.

– Porozwieszane na tamtym balkonie szmatki mają odstraszać gołębie, ale czy mój mąż ma cały czas siedzieć z tyczką, aby nimi poruszać? Jakiś czas temu podstawili platformę i przepłoszyli gołębie, ale one i tak wracają. To nie załatwiło problemu – ocenia nasza rozmówczyni. Mieszkanka marzy o tym, aby móc zacząć swobodnie korzystać z własnego balkonu, rozwiesić na nim pranie i cieszyć się zapachem świeżego powietrza… – Dbam o czystość, ale co z tego, jeżeli gołębie z góry ciągle załatwiają się na mój balkon.

– Od ponad pół roku otrzymywaliśmy od spółdzielni zapewnienia, że mieszkanie zostanie wyczyszczone, a w praktyce niewiele się zmieniło – przyznaje zaniepokojona mieszkanka.

> Zbieractwo polega na nadmiernym gromadzeniu przedmiotów i trudności w ich wyrzucaniu, nawet jeśli są bezwartościowe. Osoby nim dotknięte często odczuwają silny lęk przed pozbywaniem się rzeczy lub mają przekonanie, że mogą się one jeszcze przydać. W efekcie mieszkania stopniowo zapełniają się przedmiotami, co utrudnia normalne funkcjonowanie i codzienne czynności. Zbieractwo może prowadzić do problemów zdrowotnych, sanitarnych oraz konfliktów z otoczeniem.

ZWIĄZANE RĘCE?

O komentarz do sytuacji poprosiliśmy Siedlecką Spółdzielnię Mieszkaniową. Jak się dowiadujemy, status prawny lokalu jest skomplikowany…

Sprawę skomentował zastępca prezesa zarządu SSM, **Sławomir Zakrzewski**. Jak poinformował, spółdzielnia zajmuje się tym problemem od marca 2024 roku i „współpracuje ze współwłaścicielami lokalu w celu uprzątnięcia mieszkania”.

W styczniu 2025 roku zamówiono kontener i rozpoczęto opróżnianie mieszkania. Część rzeczy została usunięta, jednak – jak wskazuje spółdzielnia – dalsze prace zostały wstrzymane po sprzeciwie właścicielki. Kobieta wysłała pismo informujące o tym, że kategorycznie nie zgadza się na wywożenie jej rzeczy, „gdyż uważa, iż są to bardzo wartościowe ubrania”.

Spółdzielnia zgłosiła problem również do Powiatowej Stacji Sanitarno-Epidemiologicznej w Siedlcach. Przeprowadzona kontrola nie wykazała zagrożenia sanitarno-epidemiologicznego.

„W listopadzie 2025 roku zmieniły się udziały we współwłasności lokalu, co jeszcze bardziej skomplikowało zaistniałą sytuację” – czytamy w piśmie od wiceprezesa, a nieco dalej: „Podstawową przeszkodą jest brak zgody wszystkich właścicieli lokalu, co uniemożliwia całkowite uprzątnięcie mieszkania”.

Jednocześnie spółdzielnia zapowiada dalsze działania. W najbliższym czasie mają zostać przeprowadzone prace związane z oczyszczeniem balkonu oraz jego zabezpieczeniem przed dostępem gołębi. Podobne działania były już prowadzone jesienią 2025 roku.

Jak zaznacza Zakrzewski, ze względu na opinię sanepidu oraz realną szansę polubownego załatwienia sprawy z właścicielami lokalu, spółdzielnia nie uruchamiała dotychczas procedury przymusowej sprzedaży lokalu (taką opcję przewiduje ustawa o spółdzielniach mieszkaniowych). Wchodzi ona w grę, gdy ktoś notorycznie nie przestrzega zasad – zalega z opłatami, zakłóca spokój sąsiadom albo w inny sposób utrudnia im normalne korzystanie z mieszkań i części wspólnych. Ale to nie jest już tylko decyzja „wewnątrz spółdzielni”, wymaga również udziału sądu.

Na razie, mimo podejmowanych kroków, problem pozostaje nierozwiązany. I choć w dokumentach nie ma „zagrożenia sanitarnego”, w rzeczywistości mieszkańcy od dawna żyją obok problemu, który widać i czuć.

MARIA POPEK

W Siedlcach

21-latek potrącony przez pociąg

fot. ak

Prokuratura Rejonowa w Siedlcach zajmuje się sprawą poważnego wypadku, do którego doszło 13 kwietnia 2026 r. na torach w okolicach wiaduktu kolejowego nad ul. Kaczorowskiego. Pociąg relacji Warszawa Zachodnia-Siedlce potrącił młodego mężczyznę. Znaleziono go pod jednym z wagonów, z ciężkimi obrażeniami.

21-latkowi udzielono pierwszej pomocy, a następnie został zabrany karetką do Szpitala Wojewódzkiego w Siedlcach. Jest mieszkańcem miasta, a ze wstępnych ustaleń wynika, że położył się na torach około 100 metrów przed nadjeżdżającym pociągiem. Maszynista próbował go ostrzec i hamował, ale nie udało się uniknąć potrącenia.

Śledczy sprawdzają teraz, co dokładnie się wydarzyło. Postępowanie prowadzone jest zarówno w sprawie wypadku, jak i pod kątem tego, czy mogło to być targnięcie się na własne życie.

– Na tym etapie sprawdzamy wszystkie możliwe scenariusze i staramy się dokładnie ustalić przebieg zdarzenia – mówi **Bartłomiej Świderski**, rzecznik prasowy Prokuratury Okręgowej w Siedlcach. (**ak**)

Straciła 80 tysięcy złotych

32-letnia mieszkanka powiatu siedleckiego straciła niemal 80 tysięcy złotych po tym, jak uwierzyła osobom podszywającym się pod pracowników banku.

10 kwietnia zadzwoniła do niej kobieta z informacją, że ktoś próbuje zaciągnąć pożyczkę na jej dane. Chwilę później odezwał się mężczyzna, który przekonywał, że konto jest zagrożone, a w sprawę może być zamieszany pracownik banku. Polecił przelać pieniądze na tzw. konto techniczne i nie informować o niczym pracowników placówki.

Kobieta, będąc cały czas w kontakcie z oszustem, wykonała przelewy – najpierw blisko 40 tys. zł, a następnie w innym banku ponad 37 tys. zł. Dopiero po rozmowie zorientowała się, że została oszukana. – Oszuści działają pod presją czasu i wykorzystują emocje. Podszywając się pod pracowników banku, nakłaniają do szybkich decyzji – ostrzega kom. **Ewelina Radomyska** oficer prasowa siedleckiej policji.

Policja przypomina, że bank nigdy nie prosi o przelewanie pieniędzy na „bezpieczne” konta. (**ak**)

Osadzeni sprzątali teren nad Muchawką

Osadzeni z Zakładu Karnego w Siedlcach włączyli się w ogólnopolską akcję #OperacjaCzystaRzeka. Wspólnie z funkcjonariuszami Służby Więziennej oraz przy współpracy ze Stowarzyszeniem Arche porządkowali teren wokół zalewu i rzeki Muchawki.

Inicjatywa od lat angażuje mieszkańców całej Polski w działania na rzecz ochrony środowiska i dbania o wspólną przestrzeń. W Siedlcach miała ona dodatkowy wymiar – była elementem procesu resocjalizacji osób odbywających karę pozbawienia wolności.

– Resocjalizacja ma największą wartość wtedy, gdy staje się działaniem widocznym, potrzebnym i skierowanym do drugiego człowieka – podkreśla rzecznik siedleckiego Zakładu Karnego st. kpr. **Aleksander Piwko**. (**ak**)

fot. Zakład Karny

Sonda

Od ostatnich wyborów samorządowych minęły już dwa lata. Czy czujesz, że masz realny wpływ na sprawy swojej gminy/miasta?

W tym tygodniu pytamy:

Czy oddałeś już, przynajmniej raz, opakowanie w ramach systemu kaucyjnego?

– tak
– nie

Głosować można na: tygodniksiedlecki.com

eprasa.pl cc436ca4a1

Wiosna przyszła na targi

Rośliny, rękodzieło i rozmowy o nowym sezonie

Patronat „TS”

Zapach świeżych sadzonek, gwar rozmów i muzyka ludowa – tak wyglądała XVIII edycja „Wiosny na polu i w ogrodzie”, która odbyła się na terenie Mazowieckiego Ośrodka Doradztwa Rolniczego w Siedlcach.

Wydarzenie po raz kolejny stało się miejscem spotkań rolników, ogrodników i mieszkańców regionu.

Od samego rana wokół stoisk panował ruch. Jedni szukali drzewek owocowych, inni wybierali kwiaty na przydomowe rabatki. Obok roślin można było znaleźć rękodzieło, lokalne produkty i sprzęt ogrodniczy. Swoją ofertę prezentowały także gospodarstwa ekologiczne, pasieki i wystawcy związani z agroturystyką.

– To spotkanie ludzi, którzy żyją z ziemi albo po prostu ją lubią. Można tu zobaczyć efekty ich pracy i porozmawiać o doświadczeniach – mówił dyrektor MODR Oddział Siedlce **Dariusz Ślęczkowski**.

Wydarzenie miało nie tylko handlowy, ale i edukacyjny charakter. Przy stoiskach można było zasięgnąć porad, a dla odwiedzających przygotowano konkursy i quizy. Na scenie pojawiały się zespoły ludowe, które dodawały wydarzeniu swobodnej, rodzinnej atmosfery.

Dla wielu uczestników to także symboliczny początek nowego sezonu.

– Każda wiosna jest inna, ale zawsze oznacza jedno – powrót do pracy. „Wiosna na polu i w ogrodzie” to takie otwarcie sezonu, moment, kiedy wszystko zaczyna się od nowa – podkreślał **Karol Remiszewski**, zastępca dyrektora MODR w Warszawie.

Jak zaznaczył, za organizacją wydarzenia stoją ludzie, którzy od lat pracują blisko rolników. – To doświadczeni pracownicy, ale też młodsze pokolenie. Ta ciągłość jest bardzo ważna – dodał.

Tekst i zdjęcia: **AGA KRÓL**

Więcej na: tygodniksiedlecki.com

Konkurs plastyczny dla dzieci i młodzieży z fantastycznymi nagrodami!

Kim chcesz zostać w przyszłości?

Napływają już pierwsze prace na konkurs plastyczny pod nazwą „Największy skarb Mazowsza, czyli dzieci o swojej przyszłości”.

Karol, uczeń pierwszej klasy szkoły podstawowej w Siedlcach marzy o tym, by zostać policjantem. A o jakim zawodzie marzy Twoje dziecko? Zachęcamy, by podzieliło się z nami swoim wyobrażeniem przyszłości zawodowej i przelało je na papier. Liczymy na kreatywność i odwagę naszych najmłodszych Czytelników. Warto włączyć się w zabawę, bo wybrane prace będą wyeksponowane na wystawie podsumowującej konkurs, a zwycięzcy otrzymają fantastyczne nagrody. Nie zwlekajcie więc ani chwili i zachęćcie swoje pociechy do udziału w tym wydarzeniu. Warto podkreślić, że konkurs ma zasięg regionalny, a znalezieni się w gronie zwycięzców może pomóc w uzyskaniu stypendium szkolnego.

Karol, I klasa

Co należy zrobić, by wziąć udział w konkursie? Zasady są bardzo proste. Każdy uczestnik musi dostarczyć do redakcji pracę plastyczną dotyczącą swojego przyszłego zawodu w dowolnej formie i technice plastycznej. W zgłoszeniu koniecznie podajcie imię i nazwisko uczestnika, dane opiekuna, adres oraz nazwę placówki oświatowej, do której uczęszcza dziecko. Zgłoszenia będziemy oceniać w dwóch kategoriach: przedszkola i szkoły podstawowe. Udział w akcji jest sposobnością do poznania różnych zawodów, uwrażliwia na potrzebę planowania drogi zawodowej (szczególnie w przypadku starszych klas szkoły podstawowej) i uczy szacunku do pracy. Chcemy też przed wszystkim pokazać, jak zdolnych i twórczych mamy Mazowszan!

Prace należy dostarczyć osobiście lub przesłać pocztą na adres redakcji (ul. Armii Krajowej 11, 08-110 Sielce) najpóźniej **do 20 maja br**.

Wyboru zwycięzców dokona komisja konkursowa złożona z członków redakcji i przedstawicieli Samorządu Województwa Mazowieckiego, który jest partnerem tego wydarzenia. Uroczyste rozstrzygnięcie będzie połączone z wystawą najlepszych prac i nastąpi na przełomie maja i czerwca.

Zachęcamy do udziały w konkursie! Szczegółowy regulamin znajdziecie na naszej stronie www.tygodniksiedlecki.com. (**ed**)

Partnerem wydarzenia jest Samorząd Województwa Mazowieckiego

Mazowsze. serce Polski

Wypadek na siedleckiej strzelnicy

Do niebezpiecznego zdarzenia doszło 15 kwietnia na strzelnicy cywilnej w Siedlcach. W trakcie zajęć z bronią został ranny funkcjonariusz Służby Więziennej.

–Funkcjonariusz został postrzelony w udo. Doznał obrażeń, które nie zagrażają jego życiu ani zdrowiu – poinformował st. kpr. **Aleksander Piwko**, rzecznik Służby Więziennej.

Po ustaleniu, że strzał oddał żołnierz, sprawę przejęła Żandarmeria Wojskowa, a własne postępowanie prowadzi również Służba Więzienna.

– Postępowanie dotyczy spowodowania uszczerbku na zdrowiu oraz narażenia człowieka na niebezpieczeństwo utraty życia albo ciężkiego uszczerbku na zdrowiu – przekazał ppłk **Dariusz Rozkosz**, rzecznik prasowy komendanta głównego Żandarmerii Wojskowej.

Sprawą zajmuje się również prokurator z Działu do Spraw Wojskowych Prokuratury Rejonowej Warszawa-Mokotów. Trwa ustalanie dokładnych okoliczności zdarzenia, w tym tego, czy zachowane zostały wszystkie procedury bezpieczeństwa. (**ak**)

eprasa.pl cc436ca4a1

Kryzys wizerunkowy siedleckiej uczelni to coś więcej niż „słynne SMS-y”. Padają pytania o sygnalistów.

Podzieleni

Lada dzień można się spodziewać raportu rzecznika dyscyplinarnego, który na polecenie ministra nauki bada zarzuty formułowane wobec rektora Uniwersytetu w Siedlcach prof. dr. hab. Mirosława Minkiny.

fot. ak

Jednocześnie pojawiają się pytania o to, czy ktokolwiek poniesie odpowiedzialność za akcje hejterskie, wymierzone w społeczność akademicką. Bo kryzys wizerunkowy uczelni to coś więcej niż „słynne SMS-y”.

Rzecznik dyscyplinarny jeszcze nie sformułował pokontrolnych wniosków (kontrola miała trwać do 30 marca), ale minister nauki i szkolnictwa wyższego wysłał do uczelni pismo z pytaniem, czy rada uczelni widzi podstawy do odwołania rektora ze stanowiska zgodnie z art. 27 ust. 2 ustawy o szkolnictwie wyższym (rada uczelni lub senat może złożyć wniosek do kolegium elektorów o odwołanie rektora). Było to prawdopodobnie pokłosie wystąpienia sygnalistów z siedleckiej uczelni, zaproszonych do Sejmu przez posłankę partii Razem. Na korytarzach sejmowych domagali się oni przyspieszenia w wyjaśnianiu „sprawy rektora”.

Przypomnijmy, że przed ostatnimi wyborami rektorskimi na siedleckiej uczelni rozpoczęła się szeroko zakrojona hejterska akcja, wymierzona w ubiegającego się o reelekcję rektora oraz osoby z jego otoczenia. Pracownicy uczelni zaczęli otrzymywać anonimowe powiadomienia o licznych „przekrętach” („rozdawanie” działek, faworyzowanie niektórych pracowników, „korupcji”). Gdy ataki nie przyniosły skutku, do przestrzeni publicznej wyciekły SMS-y z prywatnej korespondencji rektora. Miały kompromitujący charakter i były nie do obrony bez wchodzenia w prywatne życie innych osób – z tego też względu rektor odmówił ich komentowania. W efekcie do prokuratury wpłynęły zawiadomienia kierowane przez rektora oraz przez jednego z sygnalistów.

ODPOWIADAJĄ MINISTROWI

Rada Uczelni oraz Senat odpowiedziały na pismo ministra. Obydwa gremia uznały, że brak uzasadnionych podstaw do złożenia wniosku do Uczelnianego Kolegium Elektorów o odwołanie rektora. Kluczowe w takim stanowisku było to, że postępowania wyjaśniające jeszcze się nie zakończyły.

– Czynności prowadzone przez Rzecznika Dyscyplinarnego przy Ministrze Nauki znajdują się w fazie postępowania wyjaśniającego, natomiast postępowanie przygotowawcze prowadzone przez właściwą prokuraturę jest w fazie in rem, co oznacza, że na obecnym etapie nie przedstawiono żadnych zarzutów konkretnej osobie – czytamy w uzasadnieniu. – Rada Uczelni stoi na stanowisku, że zastosowanie nadzwyczajnego instrumentu w postaci wniosku o odwołanie Rektora wymaga jednoznacznych ustaleń zapadłych w ramach tych postępowań, prowadzonych z zachowaniem zasady bezstronności, obiektywizmu i rzetelności. Podejmowanie tak daleko idącej decyzji, w sytuacji braku takich ustaleń, jedynie na podstawie doniesień medialnych, które mają charakter jednostronny i w ocenie Rady zawierają elementy manipulacji i dezinformacji, naruszałoby zasady państwa prawa, w tym zasadę domniemania niewinności (...). Należy podkreślić, że organy Uczelni współpracują z organami prowadzącymi postępowania, w pełni wypełniając swoje obowiązki proceduralne oraz podejmują działania mające na celu wszechstronne wyjaśnienie wszystkich okoliczności sprawy. W przekonaniu Rady Uczelni decyzje o charakterze sankcyjnym nie mogą być podejmowane wyłącznie pod wpływem presji opinii publicznej czy doniesień medialnych, niezależnie od ich skali i społecznego odbioru.

APEL O POWŚCIĄGLIWOŚĆ

W stanowisku rady uczelni znalazł się apel o cierpliwość i powściągliwość, kierowany najwyraźniej do sygnalistów. „Do członków Rady Uczelni docierają niepokojące sygnały o podejmowaniu działań, które mogą zostać odebrane jako próby bezprawnego wpływania na przebieg postępowań. Należy oczekiwać od wszystkich zainteresowanych, aby powstrzymali się od działań, które mogą być poczytane jako mogące wpływać na decyzję niezależnych organów. (...) Rada Uczelni podkreśla, że jej działania pozostają ukierunkowane na ochronę interesu Uczelni, jej reputacji oraz standardów życia akadewmickiego, przy jednoczesnym zachowaniu konstytucyjnych zasad praworządności”.

Podobne apele kierują do sygnalistów niektórzy obecni i byli pracownicy uczelni. W przestrzeni publicznej nawołują do zaprzestania „kampanii oszczerstw” szkodzącej wizerunkowi uniwersytetu, który właśnie teraz, w ostatnich latach, przeżywa największy rozwój.

– Ludzi, którzy poświęcili tej uczelni wiele lat życia zawodowego, po prostu boli to, co się dzieje – pojawiają się opinie w komentarzach.

Wiele polemik odbywa się oficjalnie, pod nazwiskiem. A wśród nich padają publicznie zarzuty wobec niektórych sygnalistów, którzy stawiają się teraz w roli „ofiar”, o nieetyczne zachowania w pracy zawodowej, czy wręcz o krzywdzenie współpracowników. Aktywność w mediach społecznościowych innej osoby z grona sygnalistów zaowocowała zmierzeniem się z pytaniem o trzeźwość – czy na pewno dyskusja pod jednym z postów nie jest prowadzona pod wpływem alkoholu.

Jak wiać, kryzys wizerunkowy siedleckiej uczelni to nie tylko upublicznione prywatne SMS-y. Bez względu na opinię rzecznika dyscyplinarnego – niekorzystną czy korzystną dla rektora – pęknięcia w społeczności akademickiej będą wymagały czasu do ich załatania. Na razie wszyscy czują wielki dyskomfort.

MARIOLA ZACZYŃSKA

R E K L A M A

NEODERM
MEDYCYNA I KOSMETOLOGIA
ul. Ks. Niedziałka 13
(bud. M3)
08-110 Siedlce
tel. 507 144 206
neoderm.pl
Otwarte:
pon.-pt. 8-20.00,
sob. 10-15.00

DERMATOLOGIA
MEDYCYNA ESTETYCZNA
i KOSMETOLOGIA
Nowości!
• LECZENIE ŻYLAKÓW
• CHIRURGIA PLASTYCZNA OKOLICY OKA
• GINEKOLOGIA ESTETYCZNA

„Wyszkowskie Dyktando”

Laureatka z „Kochanowskiego” w Węgrowie

Aleksandra Ołowska, uczennica klasy pierwszej Technikum Ekonomicznego wchodzącego w skład Zespołu Szkół Ponadpodstawowych im. Jana Kochanowskiego w Węgrowie zajęła trzecie miejsce w wojewódzkim finale XXIV Konkursu Ortograficznego „Wyszkowskie Dyktando”.

fot. arch. ZSP W Węgrowie

Konkurs odbył się 15 kwietnia w Szkole Podstawowej nr 4 w Wyszkowie. Wzięło w nim udział 40 uczniów ze szkół podstawowych i ponadpodstawowych z powiatów wyszkowskiego i węgrowskiego. Powiat węgrowski reprezentowało pięcioro uczniów szkół ponadpodstawowych, którzy zajęli pięć czołowych miejsc podczas eliminacji powiatowych.

W konkursie ortograficznym na etapie powiatowym Aleksandra Ołowska zajęła trzecie miejsce. Bardzo dobrą znajomość ortografii Aleksandra potwierdziła w finale wojewódzkim, zajmując trzecie miejsce.

Watro zaznaczyć, że tym samym Aleksandra okazała się najlepszą uczestniczką tegorocznej edycji „Wyszkowskiego Dyktanda” z szkół powiatu węgrowskiego. Tym większe gratulacje dla Aleksandry oraz dla pani **Moniki Krasnodębskiej**, która jest jej nauczycielką języka polskiego.

STANISŁAW JASTRZĘBSKI

eprasa.pl cc436ca4a1

MOIM ZDANIEM...

Dżentelmenem być – czy jeszcze są wśrod nas?

fot. arch.

ELWIRA MURAWIEC
Siedlczanka

Dżentelmeni są potrzebni! Uprzejmości, kultury, dobrych manier i uczciwości nigdy za wiele. Zauważyłam, co mnie bardzo cieszy, że młode pokolenie wypełnia pewną pokoleniową lukę – jest wśród nich więcej dżentelmenów niż w pokoleniu ich rodziców, a moich prawie rówieśników. Może młodzi ludzie sami doszli do tego, że warto być uprzejmym i uczynnym, że to jest fajne. Kobietom dżentelmeni nigdy się nie znudzą. Ten „gatunek” będzie zawsze mile widziany i – patrząc na młodych ludzi – wierzę, że przetrwa.

fot. arch.

JANUSZ KALINIAK
właściciel Hotelu i Restauracji „Janusz”

Odnoszę wrażenie, że dżentelmen to wymierający gatunek. Zwłaszcza w młodym pokoleniu, któremu często brakuje tego „sznytu”, czyli szacunku do innych i sposobu bycia opartego na społecznych wartościach oraz swoistej elegancji. Tam, gdzie zaczyna się tylko ekonomiczne myślenie i chęć pokazania „ile mam i kim jestem”, nie ma miejsca na dżentelmeńskie zasady i zaufanie. Dżentelmen nie stawia siebie w centrum uwagi, szanuje przestrzeń innych ludzi, nie jest też obojętny na przejawy nieuprzejmości czy wręcz chamstwa. Jako tenisista spotykam na korcie w większości dżentelmenów. Międzynarodowe turnieje to święto zasad fair play i uprzejmości. Dzieli nas przez chwilę tylko siatka. Potem podajemy sobie ręce, gratulujemy i pomagamy, gdy jest potrzeba.

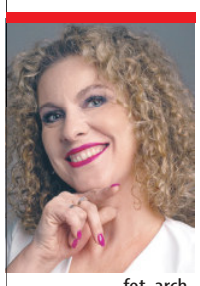

fot. arch.

ANNA JAROSZYŃSKA
Szkoła Tańca Jaroszyńscy

Mówią, że dżentelmenów już nie ma, ale jako instruktor tańca widzę, że nie wyginęli jak dinozaury, tylko czasem działają w trybie „demo”. Trzeba jedynie włączyć odpowiedni „pakiet aktualizacji”. Może nie zawsze podadzą płaszcz, ale w tańcu potrafią podać ramę tak stabilną, że można na niej postawić espresso. Kobiety lubią, kiedy mężczyzna nie ciągnie partnerki jak wózka z Biedronki, tylko prowadzi jak Tesla na autopilocie. Taniec działa jak rentgen charakteru: od razu widać, kto ma klasę, a kto tylko nowe buty. Dżentelmen nie istnieje bez damy, a prawdziwa kobiecość i prawdziwa męskość to duet, nie solówka. Takim duetem byliśmy z mężem, śp. Jankiem, który zawsze odnosił się do kobiet z humorem i z szacunkiem. Nie da się udawać – albo masz styl, albo masz lekcje do odrobienia. A ja mam przywilej obserwować, jak ludzie odkrywają w sobie to, co najpiękniejsze i najbardziej ludzkie. Bez względu na wiek.

fot. arch.

MAREK GLINKA
Szkoła Tańca Marka Glinki

Świat bez dżentelmenów byłby smutny i mniej piękny. Ileż bezinteresownej czułości mieści się w tak prostych gestach, jak przepuszczanie pań przodem i otwieranie im drzwi, w traktowaniu pań z atencją. Kobiety czują się przy dżentelmenach komfortowo i bezpiecznie. Czy łatwo być dżentelmenem? Jeśli wynosi się kulturę i pewne wartości z domu to przychodzi naturalnie. Podobnie gdy otaczamy się ludźmi w klasą. Ale dżentelmeńskich manier można się nauczyć, zdecydowanie warto w to zainwestować! Bo dżentelmen patrzy inaczej na świat, widzi więcej dobra i odpowiada na dobro. Ta wartość zawsze będzie w cenie.

rys. M. Andrzejewski

Mural na jubileusz „Szóstki”

Patronat „TS”

Przy Szkole Podstawowej z Oddziałami Integracyjnymi nr 6 im. Władysława Broniewskiego w Siedlcach odsłonięto nowy mural, który powstał z okazji potrójnego jubileuszu placówki – 110-lecia jej istnienia, 50-lecia nadania imienia i sztandaru oraz 30-lecia nauczania integracyjnego.

– Mural nawiązuje do tego, kim jesteśmy i jakie wartości chcemy przekazywać naszym uczniom – mówi dyrektor szkoły **Jolanta Pawlik**.

Centralnym motywem muralu jest księga unosząca się na tle nieba, symbolizująca wiedzę, ale nie tylko „książkową”. To także o przygotowanie młodych ludzi do życia i odpowiedzialnych wyborów. Są tam także charakterystyczne symbole Siedlec – ratusz z Jackiem oraz katedra, które mają budować poczucie lokalnej tożsamości. Całość uzupełnia fragment hymnu szkoły autorstwa **Moniki Zając**, podkreślający rolę edukacji w kształtowaniu przyszłości. Jubileusz stał się także okazją do odnowienia i odsłonięcia popiersia patrona szkoły. Dzięki wsparciu **Krzysztofa Radesiuka** oraz zaangażowaniu uczniów **Marceliny** i **Adama Mędzów** rzeźba Władysława Broniewskiego została odrestaurowana i ponownie ustawiona przed placówką.

AGA KRÓL

Więcej na: tygodniksiedlecki.com

Piosenki Maćka Turkowskiego

Zawsze liczyło się dla niego słowo – jego waga, przekaz, brzmienie. „Piosenki Maćka Turkowskiego” w wykonaniu zespołu Niekompletni z gościnnym udziałem Olgi Jagieło to wyjątkowy koncert, którego nie można przegapić. To będzie wieczór refleksji, emocji i nastrojowych brzmień. Miłośnicy piosenki literackiej i poezji śpiewanej na pewno się nie zawiodą.

Usłyszymy autorskie kompozycje Macieja Turkowskiego z różnych okresów jego działalności artystycznej. Na scenie wystąpią: **Aleksandra Suracka, Aleksandra Cygan, Maria Krzak, Paulina Róża Godlewska, Igor Wierciński** – wokal; **Karolina Korycińska** – fortepian; **Maciej Turkowski** – gitara, wokal; gościnnie: **Olga Jagieło** – wokal.

Zespół Niekompletni skupia młodych wokalistów i instrumentalistów. Rozwijają się pod opieką Macieja. On sam – muzyk, kompozytor i pedagog – jest laureatem wielu nagród.

Koncert odbędzie się 23 kwietnia o godz. 19.00 w Sali Białej MOK. Bilety w cenie 25 zł do nabycia na biletyna.pl oraz w kasie MOK, ul. Sienkiewicza 63, od wtorku do piątku w godz. 9:00-15:00 oraz godzinę przed koncertem w Sali Białej. Rezerwacje miejsc pod nr tel. 25 794 31 26. Liczba miejsc ograniczona. (**mz**)

W Muzeum Regionalnym w Siedlcach

Wystawa o Ludomirze Benedyktowiczu

W Muzeum Regionalnym w Siedlcach zostanie otwarta wystawa poświęcona Ludomirowi Benedyktowiczowi – malarzowi, poecie i uczestnikowi powstania styczniowego. Ekspozycja wpisuje się w obchody 100. rocznicy śmierci artysty.

Wernisaż zaplanowano na 24 kwietnia o godz. 18.00. Jak zapowiada dyrektor muzeum **Sławomir Kordaczuk**, wystawa przypomina postać twórcy silnie związanego z regionem oraz jego dorobek artystyczny i literacki.

Ludomir Benedyktowicz urodził się w 1844 roku w Świniarach pod Mokobodami. Jego życie naznaczył udział w powstaniu styczniowym – w wyniku odniesionych ran stracił rękę. Mimo tego powrócił do twórczości, posługując się specjalną bransoletą, do której mocował narzędzia malarskie. Tworzył przede wszystkim pejzaże leśne i sceny rodzajowe, inspirowane naturą i życiem polskiej wsi. Zajmował się także rysunkiem i poezją.

Na wystawie zaprezentowane zostaną prace pochodzące z kolekcji prywatnych, a także ze zbiorów Muzeum Niepodległości w Warszawie i siedleckiego muzeum. Ekspozycji towarzyszyć będzie pokaz filmu dokumentalnego „Ludomir Benedyktowicz – malarz. Powstaniec styczniowy”.

Wystawa będzie dostępna dla zwiedzających do 6 września.

AGA KRÓL

eprasa.pl cc436ca4a1

Płaczące wierzby już nie płaczą. Bo właściwie już ich nie ma.

To tylko pielęgnacja?

Osiem wierzb płaczących, które przez lata dawały cień na placu zabaw w Kosowie Lackim, zdaniem mieszkańca, uległo zniszczeniu. Burmistrz nazywa to pielęgnacją i „obłowieniem”, ale biegły nie ma wątpliwości: korony ścięto w 100%, to już nie są drzewa.

W głosie mieszkańca gminy Kosów Lacki, który zadzwonił do naszej redakcji, było słychać wzburzenie.

- Drzewa zostały zniszczone. W zasadzie zostały ścięte. Na placu zabaw rosło osiem pięknych wierzb płaczących, dużych, ponaddwudziestoletnich, ze zwisającymi niemal do ziemi gałęziami. Pod nimi stały ławki. Te drzewa dawały cień huśtawkom, zabawkom, ławeczkom - mówi mężczyzna i dodaje z goryczą: - Z drzewami jest taka smutna rzecz, że jak się je zetnie, to się tego nie poprzykleja. Na nowe wszyscy będziemy tutaj czekać dwadzieścia lat. Nie da się tego przyspieszyć. Ścięcie drzewa to jedna z tych rzeczy, których nie da się naprawić.

fot. arch.

„PO PROSTU BARBARZYŃSTWO”

Zdaniem mieszkańca wierzby można było przyciąć inaczej. Stopniowo, zgodnie ze sztuką ogrodniczą. Mężczyzna stwierdził, że gmina nie zleciła ekspertyzy. A przed przeprowadzeniem prac nie było oględzin, w obecności biegłego, które pozwoliłyby ocenić stan drzew.

- Po prostu barbarzyństwo. I jest to delikt administracyjny, wskazany w art. 87a ustawy o ochronie przyrody - zaznacza mieszkaniec i informuje, że złożył zawiadomienia na policji, w starostwie, powiadomił też marszałka województwa, regionalnego dyrektora ochrony środowiska oraz Wojewódzki Inspektorat Ochrony Środowiska.

Nasz rozmówca wspomina, że gmina zdecydowała się na tak drastyczny ruch, bo właściciel sąsiadującej z placem zabaw przychodni skarżył się burmistrzowi, że rozrastające się wierzby wchodzą gałęziami na dach jego budynku i uszkadzają na nim blachę. Czy to przesądziło o „pielęgnacji”?

Mieszkaniec, w trybie ustawy o dostępie do informacji publicznej, zadał Urzędowi Gminy dwanaście pytań. Chciał wiedzieć m.in.: czy gmina uprzedzała mieszkańców o planowanych pracach, jakie były powody decyzji, czy przeprowadzono inwentaryzację drzew, czy sprawdzono obecność ptasich gniazd, czy wymagane było zezwolenie starostwa i wreszcie, czy wycinka nastąpiła na wniosek lub życzenie właściciela sąsiedniej działki.

BURMISTRZ: TO TYLKO PIELĘGNACJA

Jan Słomiak, burmistrz Kosowa Lackiego, tłumaczy, że wycinki nie było. Były tylko zabiegi pielęgnacyjne.

- To nie są wycięte drzewa, to są obłowione drzewa. Rosły wysoko, wrastały w przewody elektryczne i dla bezpieczeństwa zostały skrócone. Wierzba ma to do siebie, że jak zaraz będzie ciepło, to puści koronę gałęzi i liście - podkreśla stanowczo burmistrz. I potwierdza, że prace zlecono w związku z interwencją właściciela sąsiedniej nieruchomości.

- Spotkaliśmy się z panem doktorem w sklepie i rozmawialiśmy o tych wierzbach. Pokazał mi, że gałęzie szorowały mu po blasze dachu na jego po przychodni. Niszczyły dach. Gałęzie przechodziły z naszego terenu na jego teren. Gdybyśmy nic nie zrobili, pan doktor mógł usunąć gałęzie na swojej działce za płotem i potem nas obciążyć finansowo - tłumaczy Jan Słomiak.

I przekonuje, że „obłowienie drzew” nie wymaga zgody urzędowej, bo to wyłącznie zabieg pielęgnacyjny. Wierzby odrosną jeszcze w tym roku.

- Na razie, owszem, śmiesznie to wygląda, bo jest zimno. W tym roku zaczną odrastać. Zostały tak skrócone, że będą wypuszczać gałęzie i wszystko będzie dobrze - mówi burmistrz. Zapytany, czy nie lepiej byłoby prowadzić pielęgnację systematycznie, tak, żeby nie doprowadzać do stanu, gdy gałęzie zagrażają sąsiedniej nieruchomości, zaznacza: - Wierzba potrafi urosnąć tak szybko, że jej gałęzie mogą odbić do metra w ciągu roku.

PRAWO I FAKTY

Czy przeprowadzone zabiegi są wyłącznie pielęgnacją, która nie wymaga żadnych formalności? Jak podkreśla **Jarema Andrzej Rabiński**, wykładowca Federacji Arborystów Polskich (rzeczoznawca, od wielu lat wykonujący czynności biegłego sądowego, specjalizujący się w ocenie wpływu inwestycji na przyrodę), już sama dokumentacja fotograficzna wskazuje na coś zupełnie innego. Choć zdjęcia nie stanowią dowodowej dokumentacji fotograficznej, gdyż nie zostały wykonane przez policyjnego technika.

- Z tego, co widać na zdjęciach, nie mamy do czynienia z zabiegiem pielęgnacyjnym przeprowadzonym na drzewach, tylko z pozostałością po drzewach. To wygląda tak, jakby drzewo zostało ścięte z pozostawieniem tzw. świadka (jedynie dolnego fragmentu pnia) - gdyż ścinka drzewa nie musi być wykonana przy samym gruncie. W tym przypadku niestety nie wykonano prawidło cięcia tzw. technicznego (tj. wykonywanego z innych powodów niż potrzeby drzewa), a już na pewno nie przeprowadzono żadnej pielęgnacji - ocenia specjalista.

Jarema A. Rabiński zwraca uwagę także na aspekt formalny.

- Proszę też pamiętać, że ustawodawca definiuje też takie pojęcie jak okaz gatunku. I tu według mnie (w rozumieniu formalnoprawnym) mamy do czynienia już tylko z okazem gatunku tj. tworem przyrody żywej, który uprzednio był drzewem, ale już nie jest - ocenia. Dodaje też: - Zwróciłbym też uwagę panu burmistrzowi, że drzewa są nie tylko tworem przyrody. Drzewo jest też mieniem, a drzewo rosnące na terenie publicznym jest mieniem publicznym. A Pan burmistrz oraz podległe mu służby mają obowiązek dbania o mienie, a nie uszkadzania go lub niszczenia.

Jak wyjaśnia Jarema A. Rabiński kluczowe znaczenie ma jednak zakres wielkości redukcji korony drzewa.

- Artykuł 87a ustawy o ochronie przyrody, stanowi, że dopuszczalne jest wyłącznie wykonanie zabiegu w „sposób najmniej szkodzący drzewu”. Można usunąć tylko suche elementy korony drzewa albo nadłamane. Nic by się tym drzewom nie stało, gdyby cięcia przeprowadzono prawidłowo i leganie tj. w sposób określony w obowiązujących norma prawnych. Wtedy te drzewa wykształciłyby prawidłowe korony. Tymczasem w tej sprawie doszło do czegoś znacznie poważniejszego. Ustawodawca określa, że „prace w obrębie korony drzewa nie mogą prowadzić do usunięcia gałęzi w wymiarze przekraczającym 30% korony, która rozwinęła się w całym okresie rozwoju drzewa”. Natomiast usunięcie gałęzi w wymiarze przekraczającym 50% korony drzewa, i, co istotne, która rozwinęła się w całym okresie jego rozwoju, stanowi zniszczenie drzewa również w rozumieniu formalnoprawnym. A tu mamy ściętą koronę w 100%. - tłumaczy biegły i podkreśla: - Pan burmistrz myli się, że to drzewo będzie miało koronę. Ono będzie miało jedyne tak zwane pędy odroślowe, ale nigdy już nie będzie miało koron, gdyż koronę drzew tworzą tzw. elementy korony tj. konary wraz z gałęziami, w tym grubymi, i pędy. Ale nie same pędy. To nie będzie już drzewo, tylko tzw. pozostałość po drzewie: korzenie z dolnym fragmentem pnia i zapewne pędami odroślowymi. Dokonano zatem zniszczenia i drzew i mienia przez nieumiejętne wykonanie prac. Organ prowadzący postępowanie administracyjne (w tym przypadku starosta) w sprawie naliczenia administracyjnej kary pieniężnej, wyjaśni, czy zostanie ona nałożona za zniszczenie tych drzew, czy też (wręcz) za ich ścięcie. Proszę pamiętać, że ścięcie drzewa nie musi się odbywać się tuż przy samej ziemi. Niedopuszczalne jest niszczenie lub uszkadzanie drzew pod pozorem prawidłowych cięć.

KIEDY URZĘDNIK MYLI PIELĘGNACJĘ Z OKALECZENIEM

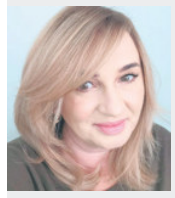

Wierzba płacząca to gatunek o dużej witalności. Jej gałęzie rosną może i szybko. Prawdą jest jednak również to, że prawo ochrony przyrody nie zna pojęcia „obłowienie”. Istnieje za to pojęcie „ogławianie drzew”, czyli drastyczne cięcie, polegające na ucięciu wierzchołka pnia oraz głównych konarów. „W praktyce konserwacji zieleni zorganizowanej nie powinien on mieć miejsca” - czytamy na stronie internetowej Leśnej Encyklopedii.

W Kosowie Lackim przy ul. Słonecznej, po wierzbach zostały kikuty. Właścicielowi sąsiedniego nie ma co się dziwić, że dbał o swój budynek. Dziwić się można urzędnikom. Bo gdyby prowadzono systematyczną pielęgnację wierzb, problemu by nie było. A straty drzew nic nie zrekompensuje. Nawet ewentualnie nałożone na urząd kary.

MILENA CELIŃSKA

Nowoczesna diagnostyka w szpitalu wojewódzkim

Zakończyła się modernizacja Zakładu Diagnostyki Obrazowej w Mazowieckim Szpitalu Wojewódzkim im. św. Jana Pawła II w Siedlcach. Inwestycja o wartości ponad 10 mln zł została zrealizowana dzięki środkom unijnym w ramach programu Polska–Ukraina, który pozwala finansować wspólne projekty m.in. w ochronie zdrowia oraz wsparciu samorządu województwa.

Zakład przeszedł gruntowny remont i został wyposażony w nowoczesny sprzęt oraz systemy informatyczne wspierające diagnostykę, w tym rozwiązania oparte na sztucznej inteligencji.

– To duży krok w stronę nowoczesnej diagnostyki. Możemy szybciej i dokładniej diagnozować pacjentów – podkreśla prezes szpitala **Marcin Kulicki**.

Jak zaznacza kierownik zakładu dr **Przemysław Król**, zmiany oznaczają przede wszystkim krótszy czas oczekiwania na badania, a pacjenci szybciej otrzymują ich wyniki. Projekt rozwiązał także problem ograniczonego dostępu do opisów badań. **Elżbieta Boćkowska**, koordynatorka projektu, przypomina, że to kolejny etap rozwoju placówki, która już wcześniej korzystała z podobnych programów wsparcia: – Właśnie dzięki takim środkom wiele lat temu zakupiono w szpitalu pierwszy tomograf.

Program Interreg zakłada, że inwestycje realizowane są równolegle po obu stronach granicy. W tym przypadku partnerem siedleckiego szpitala jest placówka we Lwowie, która również została doposażona w nowoczesny sprzęt diagnostyczny.

– Takie projekty to nie tylko sprzęt, ale także wymiana doświadczeń i budowanie kompetencji – podkreśla dyrektor ds. medycznych **Mariusz Mioduski**.

Modernizacja oznacza dla pacjentów większą dostępność badań i wyższy standard diagnostyki.

AGA KRÓL

fot. ak

JK

eprasa.pl cc436ca4a1

Szpilki Zaczyńskiej
Sporządnieli czy udają?

PiS się pruje jak stare prześcieradło. Ale i historia, i filmowcy nauczyli nas, że to, co złe, nie gnie. Zawsze gdzieś wypłynie. Przyczai się, przycupnie, a potem zacznie pączkować i wybuchnie, obryzgując ludzi swą brzydotą. Więc ja bym krzyżyka na pisowcach nie stawiała.

Ale na razie miło patrzeć na bezradnego Kaczyńskiego. I na całe to towarzystwo, które kombinuje jak przeżyć. Morawiecki? „Nowy” mąż opatrzności? Życzę powodzenia. A najbardziej życzę, żeby nowe stowarzyszenie zaprosiło w swe szeregi także Hołownię. Wyjątkowo zasłużony dla PiS. To dzięki niemu na boksera mówi się dziś „prezydent”. I to dzięki niemu w Polsce nie mieliśmy węgierskiego zwycięstwa, choć mogliśmy mieć. Rozbił jedność, wsadził kij w szprychy, a potem przyklepał faceta dającego w dziąsło. Hołownia to gwarancja porażki. Dziś chyba wszyscy demokraci żałują, że Czarzasty nie został od razu marszałkiem Sejmu.

Skala pisowskiego zła jest odkrywana krok po kroku. Od tuszowania aktów pedofilskich syna prominentnego działacza PiS (pisowska prokuratura ukręcała łeb sprawie, dopiero teraz ofiara może liczyć na sprawiedliwość) po wielką aferę krypto. Ta dopiero się rozkręca, a nowe szczegóły szokują. Przed nami wielki spektakl z dramatem ludzi w tle.

Czy ludzi jeszcze „kręcą” podłość, złodziejstwo i kłamstwa? Trzy lata normalności wystarczyły, by znowu w cenie były przyzwoitość, kultura i uczciwość. Pisowcom ubywa miłośników. Sporządnieli czy kamuflują się, udając porządnych i praworządnych obywateli? Tak jak kilka lat temu, gdy nikt nie chciał się przyznać, że głosuje na PiS, bo to był obciach i przyznanie się do poziomu disco polo. Ale w duszy zło im grało... Więc z tym sporządnieniem byłych pisowszczyków byłabym ostrożna.

Czy afera krypto dotknie też konfederatów? Nie dość, że mądrością chłopaki nie grzeszą, to ich hulajnogowy lider brnie w ryzykowną narrację, wspólnie z facetem dającym w dziąsło, że rynku krypto nie należy porządkować, jak proponuje KO. Ale czego można wymagać od konfederackich „intelektualistów”, których przewodnim hasłem jest kpiące „planeta płonie” przy każdej burzy czy śniegu w środku lata. Tak to jest, gdy rozumek nie ogarnia istoty zmian klimatycznych i wynikających z nich ekstremalnych anomalii pogodowych. Za każdym razem, gdy widzę przed sobą konfederata, mam ochotę przybić z nim żółwika z radosnym okrzykiem „Cześć, planeta płonie!”. A tak, dla konsternacji, bo to chyba ich hasło rozpoznawcze, coś na wzór kasztanów na placu Pigalle.

Cóż, cały czas się zastanawiam, jak przekonać pisowców i konfederatów, aby nie porywali się na ambicje rządzenia krajem, tylko oddali ten przywilej ludziom mądrym. Niby proste, a trudne. Jak płonąca planeta.

MARIOLA ZACZYŃSKA

Artykuł drugiej potrzeby
Po wrogach ich poznacie

Brytyjski pisarz G. K. Chesterton wyznał kiedyś, że opinię o Polsce – długo wcześniej, nim odwiedził nasz kraj – wyrobił sobie na podstawie opinii. I to wcale nie pozytywnych. Bo zdania pozytywne na temat Polski niemal do niego nie docierały. Wyrobił sobie opinię, słuchając zaciekłych krytyków naszego kraju.

„Mogę z całą pewnością stwierdzić, że od samego początku byłem zwolennikiem polskiej sprawy, nawet jeśli moja sympatia brała się głównie z instynktu. Instynkt nigdy nie był uprzedzeniem, ani nawet tym, co powszechnie nazywa się sentymentem. Nie był czymś stronniczym, albowiem praktycznie nie dochodziły do mnie głosy z polskiej strony. Nie opierał się on także na jakichś pochwałach Polski, bowiem – pisał autor „Człowieka, który był Czwartkiem” – pochwały Polski w Anglii są nienaturalnie rzadkie. (...) Oceniałem Polaków po ich wrogach. I odkryłem, że było w zasadzie niezawodną prawdą, że ich wrogowie byli wrogami wielkoduszności i męstwa. Jeśli człowiek kochał niewolnictwo, jeśli kochał lichwę, jeśli kochał terroryzm i całe grząskie błoto materialistycznej polityki, zawsze okazywało się, że dodawał do tych uczuć płomienną nienawiść do Polski. Można było wyrobić sobie zdanie o Polsce w świetle tej nienawiści, a wyrok okazał się słuszny. A każdy z faktów, które pojawiły się od tej pory, potwierdzał tę słuszność. Każde działanie Polaków utwierdzało moją sympatię i obalało uprzedzenia – uprzedzenia niestety niegdyś bardzo rozpowszechnione w naszej prasie i opinii publicznej. (...) Polaków określano mianem „histeryzujących dzieci”, pozbawionych zmysłu praktycznego i niezdolnych do dyscypliny, czy czegokolwiek poza anarchią. Histeryczne dzieci odpowiedziały, zadając jedyne ciosy, które zdołały doprowadzić bolszewizm do klęski, rozbijając go na polu bitwy, podczas gdy my mogliśmy tylko protestować przeciwko niemu w gazetach, ulegając mu w relacjach handlowych”.

Tyle słynny Gilbert Keith Chesterton.

Gdy patrzę na tych, którzy Trumpa szczerze nienawidzą, bo naruszył świat, zbudowany z wokeizmu, klimatyzmu i genderyzmu, budzi się we mnie – jak u Chestertona do Polski – nuta instynktownej sympatii.

Donald Trump to oczywiście nie Ronald Reagan. Jedyny sprawiedliwy to on nie jest. Już nie ma takich westernowych polityków. Gdyby to miało jakiekolwiek znaczenie, można byłoby mu czasami powiedzieć: – Nie pomagasz, Trump, nie pomagasz... Ale ponieważ i tak nie usłyszy i się nie przejmie, trzeba mieć nadzieję, wyrażoną słowami szekspirowskiego Poloniusza: – W tym szaleństwie jest metoda.

Warto jednak zauważyć, że to jednak nie Trump zakazuje nam samochodów spalinowych w 2035 r. To nie Trump chce puścić nas z torbami, wprowadzając kolejne unijne ETS-y. To nie Trump przystępuje do koalicji miast, które wymyśliły sobie, że najbardziej pożywne w przyszłości będą dla nas smakołyki z robaków. To nie Trump mówi, czym wolno nam ogrzewać nasze domy.

Za to bardzo przeraża tych, którzy chcą nam zabrać naszą wolność. Przynajmniej tyle.

DARIUSZ KUZIAK

Demograficzny ranking regionu.
Przedmieścia

W ostatnich latach wśród 76 gmin i miast naszego regionu tylko w 15 przybyło mieszkańców. Pozostałe wyludniają się. Największy spadek dotknął gminę Ceranów. W ciągu 15 lat, między 2009 a 2024 rokiem, liczba mieszkańców zmniejszyła się tam o jedną czwartą.

Ranking „Depopulacja 2009-2024” opublikowało Pismo Samorządu Terytorialnego „Wspólnota”. Jak wynika z zestawienia, najszybciej przybywa mieszkańców w gminach położonych w pobliżu metropolii, zwłaszcza wokół Warszawy. W naszym regionie rekordzistą jest gmina Dębe Wielkie. W ciągu 15 lat jej populacja zwiększyła się aż o 38%. Bardzo dobre wyniki odnotował również Halinów (wzrost o prawie 33%) oraz gminy podmiejskie, zwłaszcza gmina Siedlce (prawie 22%) i gmina Garwolin (prawie 11%).

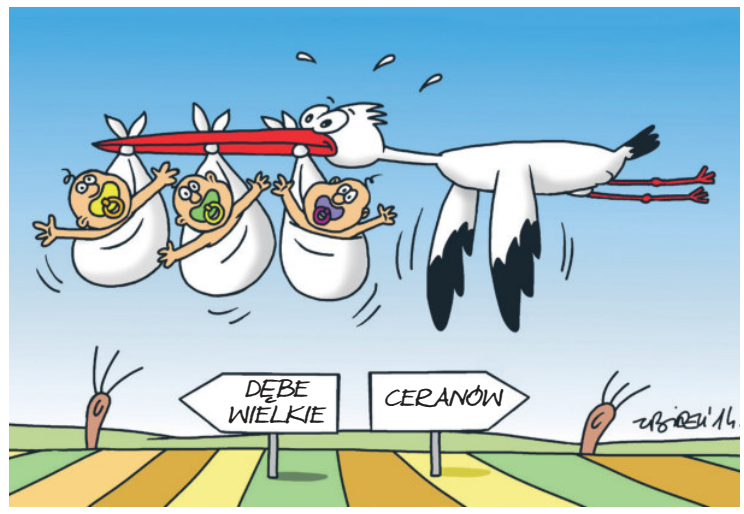

rys. M. Andrzejewski

Na drugim biegunie znajdują się gminy nadbużańskie, zwłaszcza z powiatów sokołowskiego, łosickiego, takie jak: Ceranów, Sterdyń, Jabłonna Lacka, Repki, Korczew, Sarnaki oraz gminy Korczew i Przesmyki z powiatu siedleckiego.

Ranking demograficzny „Wspólnoty” podzielony jest na kilka kategorii. W zależności od rangi siedziby samorządu są to: miasta wojewódzkie, miasta na prawach powiatu, małe miasta oraz gminy wiejskie.

Wśród miast wojewódzkich najszybciej wyludniają się Łódź (spadek o 13%) i Kielce (spadek o 12%). Miastem, które między 2009 a 2024 rokiem najbardziej urosło, był Rzeszów – wzrost o ponad 9%. Warszawa zajęła drugie miejsce pod względem wzrostu (8,7%).

SIEDLCE WYPADŁY WIĘCEJ NIŻ DOBRZE

Na szczególną uwagę zasługuje pozycja Siedlec wśród miast na prawach powiatu. W tej kategorii w latach 2009–2024 nie było ani jednego miasta, które odnotowałoby wzrost liczby mieszkańców. Siedlce, ze spadkiem o 3,28%, znalazły się w zestawieniu na 45. miejscu. Wolniejsze tempo depopulacji odnotowały jedynie Żory, Suwałki i Gdynia. W pozostałych 44 miastach na prawach powiatu mieszkańców ubywało szybciej niż w Siedlcach. Jeśli weźmiemy pod uwagę tylko byłe miasta wojewódzkie leżące w naszej części Polski, tempo to było znacznie wyższe. Przykładowo, w ciągu 15 lat Łomża zmniejszyła się o prawie 6,5%, Biała Podlaska – o 6,9%, Skierniewice – o 7,8%, Ostrołęka – o 7,8%, Płock – o 13,1%, Radom – o 13,3%, Zamość – o 13,6%, a Chełm aż o 16,6%. Jak widać, miasta te wyludniały się kilka razy szybciej niż Siedlce.

MIASTA POWIATOWE: ŁUKOWIAN UBYWA NAJSZYBCIEJ

Wśród miast powiatowych naszego regionu zdecydowanie najszybciej traci mieszkańców Łuków. Między 2009 a 2024 rokiem liczba mieszkańców Łukowa spadła aż o 11,7%. Z tego powodu Łuków znalazł się na 56. miejscu w zestawieniu obejmującym 267 miast powiatowych. Węgrów zajął w tym zestawieniu 243. pozycję (spadek liczby mieszkańców o 7,3%), a Łosice – 147. miejsce (spadek o 7,2%). W „strefie spadkowej” znalazł się także Sokołów Podlaski. Liczba jego mieszkańców w ciągu 15 lat zmniejszyła się o 1,6%.

W tym samym czasie Mińsk Mazowiecki odnotował wzrost liczby mieszkańców o 3,3%, a Garwolin – aż o 3,7%. Zarówno Mińsk Mazowiecki, jak i Garwolin znalazły się w gronie 25 miast powiatowych, w których liczba mieszkańców rośnie najszybciej. W całej Polsce takich miast jest zaledwie nieco ponad czterdzieści.

MAŁE MIASTA

Wśród kilkunastu małych miast naszego regionu najsłabiej w rankingu wypadł Kosów Lacki. Spadek liczby mieszkańców wyniósł tam niemal 17,7%. Niewiele lepiej było w Stoczku Łukowskim (spadek o 15%). W Mordach spadek wyniósł 14,2%, w Maciejowicach – 11,9%, a w Kałuszynie – 10,1%.

Potencjał ludnościowy niemal utrzymały Mrozy, Dobre i Pilawa, gdzie spadki nie przekroczyły 2%. Warto odnotować również bardzo dobrą kondycję Siennicy. W poprzednim zestawieniu, obejmującym lata 2004–2020, była klasyfikowana wśród gmin wiejskich. Od 2025 r. ma status miasta, więc tym razem ujęto ją w grupie „małe miasta” – i to od razu ze znakomitym wynikiem (wzrost o 9,1%).

Jeszcze lepiej wypadł w rankingu „Wspólnoty” Stanisławów. Jest on miastem od stycznia 2026 r., dlatego w rankingu znalazł się jeszcze w kategorii gmin wiejskich. W ciągu 15 lat liczba jego mieszkańców wzrosła aż o 10,6%.

GMINY WIEJSKIE

Wśród 32 polskich gmin wiejskich, w których w latach 2009-2024 spadek liczby mieszkańców przekroczył 20%, znalazło się aż siedem z naszego regionu. Są to: Ceranów, Przesmyki, Sterdyń, Wierzbno, Sarnaki i Korczew. W czołówce „strefy spadkowej” znalazły się także gminy: Jabłonna Lacka, Repki, Sabnie, Korytnica, Wola Mysłowska, Platerów, Stoczek Łukowski oraz Stoczek.

Sukces demograficzny, oprócz gminy Dębe Wielkie silnie związanej z metropolią warszawską, odnoszą natomiast samorządy stanowiące gminne „obwarzanki” większych miast. Należą do nich zwłaszcza gmina Mińsk Mazowiecki (wzrost o 25,9%), gmina Siedlce (wzrost o 21,6%), gmina Garwolin (wzrost o 10,8%) oraz gmina Łuków (wzrost o niemal 10%). Warto odnotować również bardzo dobre wyniki podsiedleckiej gminy Skórzec (wzrost o 12,7%) oraz gminy Górzno w powiecie garwolińskim (wzrost o 9,8%).

Tendencja jest wyraźna – coraz więcej mieszkańców wyprowadza się z miast i przenosi na tereny podmiejskie. Mieszka się przeważnie na wsi, a pracuje głównie w mie-

Najszybciej traci mieszkańców gmina Ceranów. fot. dk

eprasa.pl cc436ca4a1

Mało nas, mało nas...

rosną, ale nie wszędzie

ście. W przypadku Siedlec czy Mińska Mazowieckiego granice stają się coraz mniej widoczne i mają wyłącznie charakter administracyjny.

Nie wszystkie miasta w podobny sposób oddziałują jednak na pobliskie tereny. Gminy Liw i Sokołów Podlaski, choć sąsiadują z miastami powiatowymi, odnotowują znaczny spadek liczby mieszkańców.

W większości gmin naszego regionu mieszkańców niestety ubywa. W ogólnej mizerii pewne pocieszenie stanowią dodatnie wyniki demograficzne gmin takich jak Jakubów czy Suchożebry.

DARIUSZ KUZIAK

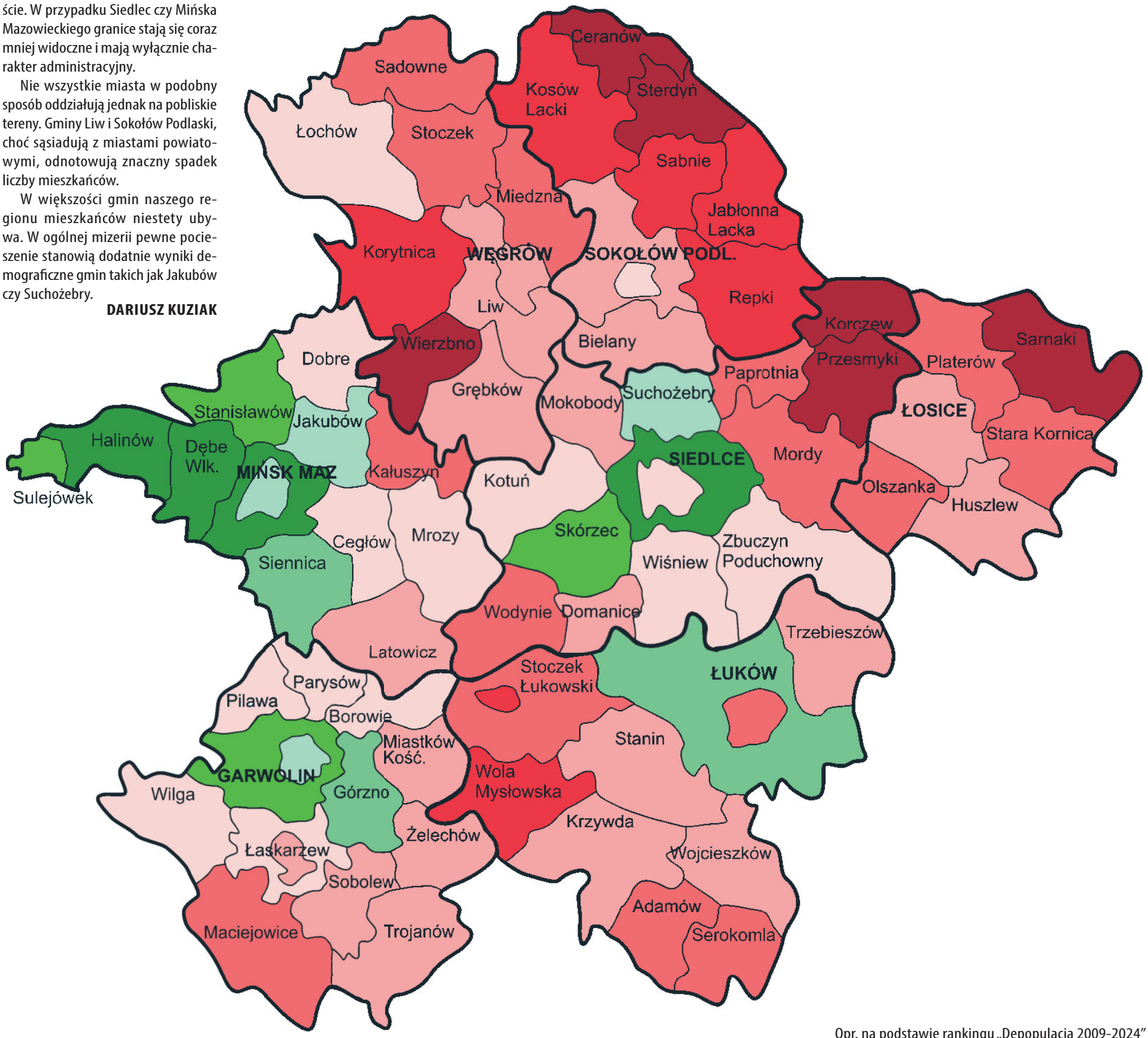

Dane demograficzne dotyczące miast i gmin naszego regionu

Opr. na podstawie rankingu „Depopulacja 2009-2024” opublikowanego przez pismo „Wspólnota”.

1.	Dębe Wielkie	+37,93
2.	Halinów	+32,53
3.	gm. Mińsk Mazowiecki	+25,91
4.	gm. Siedlce	+21,59
5.	Sulejówek	+13,64
6.	Skórzec	+12,73
7.	gm. Garwolin	+10,81
8.	Stanisławów	+10,59
9.	gm. Łuków	+9,95
10.	Górzno	+9,83
11.	Siennica	+9,08
12.	m. Garwolin	+3,71
13.	m. Mińsk Mazowiecki	+3,32
14.	Suchożebry	+2,00
15.	Jakubów	+1,48
16.	Pilawa	–0,41
17.	Parysów	–0,99
18.	Dobre	–1,01
19.	Mrozy	–1,14
20.	m. Sokołów Podlaski	–1,63
21.	Łochów	–2,14
22.	Zbuczyn	–2,24
23.	Wiśniew	–2,52
24.	Cegłów	–2,66
25.	m. Siedlce	–3,28
26.	Wilga	–3,73
27.	Borowie	–4,37
28.	Kotuń	–4,61
29.	gm. Łaskarzew	–4,90
30.	gm. Sokołów Podlaski	–5,28
31.	Domanice	–5,88
32.	Trzebieszów	–6,41
33.	Stanin	–6,48
34.	Grębków	–6,48
35.	Sobolew	–6,52
36.	Latowicz	–6,77
37.	Liw	–7,07
38.	Łosice	–7,15
39.	Miastków Kościelny	–7,24
40.	Krzywda	–7,28
41.	Węgrów	–7,28
42.	Wojcieszków	–7,54
43.	Trojanów	–7,71
44.	Żelechów	–8,19
45.	Bielany	–8,70
46.	m. Łaskarzew	–9,12
47.	Huszlew	–9,19
48.	Mokobody	–9,76
49.	Kałuszyn	–10,09
50.	Stara Kornica	–10,28
51.	Adamów	–10,33
52.	Sadowne	–10,72
53.	Miedzna	–10,89
54.	m. Łuków	–11,65
55.	Maciejowice	–11,92
56.	Serokomla	–12,06
57.	Wodynie	–12,29
58.	Paprotnia	–12,62
59.	Olszanka	–13,02
60.	Stoczek	–13,79
61.	gm. Stoczek Łukowski	–13,80
62.	Mordy	–14,20
63.	Platerów	–14,78
64.	m. Stoczek Łukowski	–15,02
65.	Wola Mysłowska	–16,01
66.	Korytnica	–16,46
67.	Kosów Lacki	–17,67
68.	Sabnie	–17,76
69.	Repki	–18,76
70.	Jabłonna Lacka	–19,16
71.	Korczew	–20,15
72.	Sarnaki	–20,25
73.	Wierzbno	–20,30
74.	Sterdyń	–22,01
75.	Przesmyki	–22,80
76.	Ceranów	–24,45

MS

eprasa.pl cc436ca4a1

Winda, która służy uczniom „Szóstki”, to ta sama, którą papież Jan Paweł II wjeżdżał na poziom ołtarza w czasie wizyty w Siedlcach.

Cudowne 110 dziecięcych lat!

Patronat „TS”

– Nasza szkoła to miejsce, w którym rozwija się wrażliwość i szacunek dla potrzeb drugiego człowieka – mówiła dyrektor Jolanta Pawlik. Integracja to bowiem znak „firmowy” siedleckiej „Szóstki” – obecny na co dzień i zakorzeniony w trzydziestoletniej tradycji.

Uroczystość, która połączyła 110-lecie istnienia szkoły, 50-lecie nadania imienia i sztandaru oraz 30-lecie nauczania integracyjnego, miała w sobie wszystko, czego można oczekiwać od takiego święta. Nie zabrakło jubileuszowej podniosłości, długich powitań, wspomnień, podziękowań i płynących ze strony gości słów uznania. Była też pełna wdzięku część artystyczna. Całość dopełniały wątki humorystyczne... To wszystko nie przysłoniło jednak przesłania, które mówi o tym, jaka i dla kogo jest Szkoła Podstawowa z Oddziałami Integracyjnymi nr 6 im. Władysława Broniewskiego w Siedlcach.

Kurator Wioletta Krzyżanowska w towarzystwie dyrektor Jolanty Pawlik, podczas sympatycznej rozmowy z uczniem.

Uroczystości centralne związane z potrójnym jubileuszem szkoły miały miejsce 16 kwietnia. Rano odsłonięto mural (patrz str. 6). Wymiar duchowy zapewniła msza święta sprawowana przez biskupa **Grzegorza Suchodolskiego** w siedleckiej katedrze. Potem uroczystości przeniosły się na scenę Centrum Kultury i Sztuki. Tam dyrektor **Jolanta Pawlik** przybliżyła zebranym historię i charakter szkoły. Wśród ważnych i symbolicznych momentów należy odnotować wbicie gwoździ w tablicę pamiątkową oraz wręczenie nowego sztandaru, który zastąpi dotychczasowy.

Z HISTORII WYJĘTE

Początki szkoły sięgają 1916 roku. – Pierwsza siedziba mieściła się przy ulicy Długiej. Kto wie, gdzie to jest? Dziś to ul. Świrskiego – poinformowała pani dyrektor i opowiadała dalej, jak po wielu zmianach lokalizacji, szkoła w 1968 r. na stałe związała się z budynkiem przy ulicy Sienkiewicza 49, gdzie funkcjonuje do dziś. – To właśnie tutaj tak wiele się zadziało – podkreśliła i wspomniała o rozwijającej się społeczności, realizacji wielu inwestycji i budowaniu tradycji. Jednym z przełomowych momentów było nadanie szkole w 1974 roku imienia Władysława Broniewskiego oraz przekazanie sztandaru, który przez lata towarzyszył wszystkim najważniejszym wydarzeniom szkolnym i miejskim. – Uroczystość nadania sztandaru odbyła się w ówczesnym MOSiR-ze. W murach szkoły było to niemożliwe, bo dzieci zwyczajnie by się nie pomieściły. Dziś będzie wymiana sztandaru i znów nie odbywa się ona w szkole... Nie zmieścimy się – przyznała. Być może był to sugestywny apel o halę z prawdziwego zdarzenia...

Szczególne miejsce w historii szkoły zajmuje rozwój edukacji integracyjnej. W 1995 roku, z inicjatywy dyrektor **Marii Pawełkiewicz**, powstały pierwsze klasy integracyjne. Dziś jest ich 26, a szkoła opiekuje się około setką uczniów ze specjalnymi potrzebami edukacyjnymi.

– Nasza szkoła jest świetnie przystosowana architektonicznie dla osób z niepełnosprawnościami. Świadczy to o głębokim zakorzenieniu idei integracji. W 2000 roku zamontowano u nas windę, którą święty Jan Paweł II wjeżdżał na poziom ołtarza, by odprawić mszę świętą na błoniach siedleckich – mówiła Jolanta Pawlik, dodając: – Wówczas władze miasta uznały, że „papieska winda” będzie służyć dzieciom z niepełnosprawnościami. Trudno nie odczuwać w tym pewnej symboliki – Jan Paweł II był już wtedy osobą niepełnosprawną.

SZKOŁA SUKCESU I CZUŁOŚCI

Efekty pracy nauczycieli „Szóstki” są widoczne nie tylko w integrującej atmosferze szkoły, ale również w osiągnięciach uczniów. Dla przykładu: placówka może pochwalić się świetnymi wynikami w Międzyszkolnej Lidze Przedmiotowej. W ubiegłym roku zdobyła 1. miejsce wśród szkół w rywalizacji Siedlec o tytuł Rowerowej Stolicy Polski. W tym roku otrzymała honorowe wyróżnienie Mazowieckiej Kurator Oświaty „Szkoła czułości bez obojętności”. W dniu jubileuszu dyrektor Jolanta Pawlik odebrała z rąk **Janiny Ewy Orzełowskiej** Medal „Pro Masovia”. Jednak, jak wielokrotnie podkreślano podczas jubileuszu, największym sukcesem szkoły nie są nagrody czy rankingi, lecz wychowanie młodych ludzi na dobrych, wrażliwych i odpowiedzialnych obywateli. Na awersie nowego sztandaru widnieje napis: „Chcemy być księgą otwartą w przyszłość, kształtować przyszłe ojczyzny dni”. To cytaty z hymnu szkoły.

GŁOŚNIK I MELISA

– Zaszczepia pani energię w swoim świetnym zespole – zwrócił się prezydent Siedlec **Tomasz Hapunowicz** do Jolanty Pawlik. – Podczas przywitania gości, powiedziała pani „ja dopiero zaczynam”. Tak, pani każdego dnia zaczyna z nową energią i wierzę, że dziś zaczyna pani kolejne dziesięciolecie i spotkamy się znowu na jubileuszu za 10 lat – dodał.

Wystąpień było tego dnia wiele. Przytoczmy jedno z nich z wątkiem humorystycznym wplecionym przez Mazowiecką Kurator Oświaty **Wiolettę Krzyżanowską**. Pani kurator zorganizowała małe show – poprosiła jednego z uczniów do odpowiedzi i zapytała go, za co najbardziej lubi swoją szkołę. W odpowiedzi usłyszała, że oprócz obiadów są to lekcje fizyki i chemii, a także świetne boisko. Dialog spotkał się z żywymi reakcjami sali. Pani kurator w prezencie dla uczniów przywiozła głośnik – jak się okazało – „na czasie”, a dla pani dyrektor wręczyła filiżankę na „meliskę”. Taka właśnie jest szkoła – łączy powagę nauki z młodzieńczą energią, humorem i codzienną troską nauczycieli...

Nie możemy jeszcze nie wspomnieć o znajomości anatomii, którą wykazał się jeden z gości uroczystości – **Jacek Jagiełło** – wychowanek „Szóstki” i „Elektryka”, kiedyś nauczyciel w „Piątce”, obecnie dyrektor „Żółkiewskiego”. Wyjaśnił zgromadzonym, jak jest w stanie połączyć uczucia do tych wszystkich placówek: – Szanowni Państwo, serce składa się z dwóch komór i dwóch przedsionków!

Występy uczniów i nauczycieli „Szóstki” naprawdę robiły wrażenie. Widać było, jak wiele pracy włożono w ich przygotowanie – zapewne poprzedziły je dziesiątki prób. W wielu prezentacjach przewijała się w różnych interpretacjach piosenka, której refren brzmiał: „To moja „Szóstka”! Cudowne 8 dziecięcych lat! Tu wszystko się zaczęło, nigdy nie minęło. Przyjaciół wielu, nauczycieli w pamięci mam. To moja szóstka, nasz wspólny świat”. Tytuł artykułu nawiązuje właśnie do tych słów.

Tekst i zdjęcia: **MARIA POPEK**

Do naszego regionu przypłynęła...

Następna unijna fala

Czterech beneficjentów, a wśród nich „milioner”. Kolejne inwestycje doczekają się realizacji za sprawą unijnych dofinansowań dla Mazowsza.

Łącznie prawie 20 mln zł trafi do regionów siedleckiego i warszawskiego wschodniego. Ponad 3,3 mln zł dla SPZOZ w Wildze, prawie milion dla SPZOZ w Mińsku Mazowieckim, ponad 300 tys. zł na nowe nasadzenia w gminie Sabnie, a także ponad 15 mln zł na system oczyszczania ścieków w gminie Kotuń.

– Warto składać wnioski. Nawet jeśli projekt początkowo trafia na listę rezerwową. Często okazuje się bowiem, że decyzje o przesunięciu środków sprawiają, iż także projekty z rezerwy otrzymują wsparcie – podkreśliła **Janina Ewa Orzełowska** z zarządu województwa mazowieckiego, otwierając spotkanie, w trakcie którego podpisywano umowy. Wójta gminy Kotuń z sympatią nazwała „milionerem”. Wszak to właśnie do tego samorządu popłynął tego dnia największy strumień dofinansowania. **Daniel Celiński** nie ukrywał, że podoba mu się ten przydomek i nie ma nic przeciwko temu, aby do niego przylgnął...

Tym razem wsparcie z Funduszy Europejskich dla Mazowsza obejmie inwestycje w ochronę zdrowia, infrastrukturę wodno-kanalizacyjną oraz działania na rzecz bioróżnorodności.

– Mieszkańcy Mińska Mazowieckiego i Wilgi zyskają nowoczesne i dobrze wyposażone przychodnie. Z kolei w Wilczonku, Polakach i Józefinie będzie zmodernizowana sieć kanalizacyjna, a gmina Sabnie posadzi nowe drzewa i krzewy m.in. w Niewiadomej i Kupientynie – wymieniała Janina Ewa Orzełowska.

Samodzielny Publiczny Zakład Opieki Zdrowotnej w Wildze przejdzie kompleksową modernizację – od przebudowy wejścia i likwidacji barier architektonicznych, po zakup nowoczesnego sprzętu diagnostycznego, takiego jak USG czy EKG. Dodatkowo personel zostanie przeszkolony w zakresie obsługi osób ze szczególnymi potrzebami. – My jesteśmy z listy rezerwowej i bardzo się cieszymy, że wskoczyliśmy na właściwe miejsce. To będzie generalny remont z unowocześnieniem wszystkich pomieszczeń. Ubieganie się o dofinansowanie było bardzo pracowitym przedsięwzięciem, ale dziś możemy powiedzieć, że było warto – zaznaczyła **Wioletta Pakos**, kierownik placówki.

– Lepszy dostęp do usług medycznych, szybsza diagnostyka i wyższy standard opieki. Dzięki inwestycji pacjenci będą korzystać z nowoczesnej, komfortowej i w pełni dostępnej placówki. Skorzystają na tym wszyscy mieszkańcy, zwłaszcza starsi i z niepełnosprawnościami – zaznaczył **Krzysztof Chaberski**, radny województwa mazowieckiego.

Z kolei w Mińsku Mazowieckim niemal 1 mln zł z UE pozwoli na modernizację punktu poboru krwi oraz wdrożenie nowoczesnego systemu kolejkowego. Inwestycja ma skrócić czas oczekiwania pacjentów i usprawnić organizację pracy placówki. – Wyremontujemy stare pomieszczenia po byłej aptece i stworzymy tam nowoczesny punkt pobrań i punkt szczepień, by pacjenci, którzy dzisiaj muszą się tłoczyć na piętrze, mieli wygodniejszy dostęp do tych świadczeń na parterze – opisywał **Artur Więckowski**, dyrektor placówki.

Największy beneficjent, czyli gmina Kotuń, unijne wsparcia przeznaczy na modernizację systemu oczyszczania ścieków. Projekt obejmuje rozbudowę istniejącej oczyszczalni, rozwój sieci kanalizacyjnej oraz wdrożenie systemów monitoringu. – To długo oczekiwana inwestycja. Chcemy, żeby unowocześniona oczyszczalnia obsługiwała całą gminę, czyli prawie 8,5 tys. mieszkańców – zaznaczył wójt Daniel Celiński.

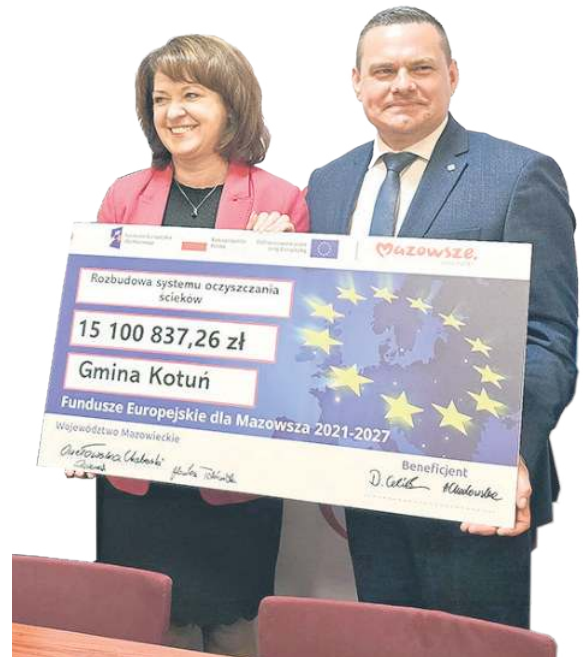

Janina Ewa Orzełowska i „milioner”, czyli Daniel Celiński

Najmniejszy, ale niezwykle ważny ekologicznie projekt zrealizuje gmina Sabnie. Dzięki ponad 300 tys. zł będą nowe nasadzenia drzew (minimum 65), krzewów (664), powstanie także łąka kwietna (o powierzchni 800 m kw.) i hotele dla owadów. Działania obejmą tereny przy szkołach, zbiornikach wodnych i urzędzie gminy, a mieszkańcy wezmą udział w kampanii edukacyjnej. – To, że dostaliśmy dofinansowanie, jest efektem pracy zespołowej. Staramy się wsłuchiwać w potrzeby mieszkańców. Gdybym miała zrobić checklistę tego, czego potrzebujemy, łatwiej byłoby mi wymienić to, czego nie potrzebujemy, więc będziemy składać kolejne wnioski w kolejnych naborach – zasygnalizowała **Bożena Kaczmarek**, wójt gminy Sabnie. Na co **Monika Tchórznicka**, zastępca dyrektora Mazowieckiej Jednostki Wdrażania Programów Unijnych, odpowiedziała: „Cierpliwości. Małymi krokami”. Pani dyrektor zachęcała również przybyłych na spotkanie dyrektorów i włodarzy, by podziękowali swoim pracownikom za zaangażowanie w przygotowanie trudnych projektów, co – jak podkreśliła – będzie motywacją do składania jeszcze lepszych wniosków.

Tekst i zdjęcia: **MARIA POPEK**

eprasa.pl cc436ca4a1

Szminka to luksus

Agnieszka Cieniuch to mama Stasia cierpiącego na autyzm. W przejmującej rozmowie z Agą Król mówi o codzienności rodzica dziecka z niepełnosprawnością, o zmianie priorytetów, marzeń i planów. To wyznanie bezwarunkowej miłości, pokory wobec życia i, mimo przeciwności, pogody ducha i szukania szczęścia w drobiazgach. To obowiązkowa lektura dla każdego.

Agnieszka Cieniuch fot. Aga Król

■ **Mamy opiekujące się dziećmi z niepełnosprawnością często mówią, że tęsknią za kobiecością. Czy przy ogromie wysiłku i obowiązków przychodzi myśl, że się ją traci?**

– Dziś jestem przede wszystkim mamą, a wszystko jest podporządkowane Stasiowi. Bardzo długo walczyłam, aby nie zagubić siebie jako kobiety. Bo kiedy dowiedziałam się o jego chorobie, poczułam się… gorsza. Tak po prostu. Jakby ktoś mnie zaszufladkował: kobieta, która nie urodziła zdrowego dziecka. To było we mnie bardzo silne. Dziś już tak nie myślę. Dziś wiem, że jestem pełnowartościową kobietą. Ale dojście do tego zajęło mi lata.

■ **Rodzice chorych dzieci dzielą życie na „przedtem” i „potem”?**

– Kiedyś byłam inną osobą: pełną życia, energii, planów, z ambicjami i marzeniami. Jestem osobą wykształconą, miałam możliwości, żeby pracować w wielu miejscach, rozwijać się zawodowo, prowadzić własne projekty. Zrezygnowałam z tej drogi. Zostałam mamą na pełen etat. Nauczyłam się brać to, co jest. Od początku walczyłam o życie Stasia, urodził się w bardzo ciężkim stanie. Lekarze mówili, że może nie przeżyć. Ja modliłam się tylko o jedno – żeby żył. I kiedy potem przez rok wszystko wyglądało dobrze, uwierzyłam, że mamy to za sobą. A potem diagnoza – autyzm, głęboki. I zdanie, które pamiętam do dziś: „będzie pani bardzo ciężko”. I rzeczywiście… jest. Ale miłość do dziecka jest czymś tak głębokim, że nie da się tego porównać z niczym innym. Marzyłam o macierzyństwie, to jest moje jedyne dziecko. Mój syn nigdy nie powie „kocham cię”. Ale ja wiem, że on to czuje. I to mi wystarcza.

■ **Pani dzień zaczyna się o czwartej rano…**

– Od lat. Nie pamiętam, kiedy przespałam całą noc. Mam w sobie tryb czuwania, który się nie wyłącza. Rano jest jeszcze spokojnie. Patrzymy na wschód słońca, słuchamy ptaków. To są momenty ciszy. Potem naleśniki, codziennie. Staś je uwielbia, więc już jestem specjalistką. A później zaczyna się dzień – przygotowanie do szkoły, opieka, wszystko. Staś nie jest samodzielny, nie komunikuje się w sposób klasyczny. My się porozumiewamy intuicyjnie. To jest świat, który trzeba poczuć, żeby go zrozumieć.

■ **Czasem wymyka się to spod kontroli?**

– Wszystko skupia się na jednym, żeby Staś był bezpieczny. Są momenty, kiedy wpada w szał, uderza głową o ziemię, krzyczy. To są trudne sytuacje. Przytrzymuję go, przytulam, zabezpieczam. Uważam, aby mnie też nic się nie stało. Często to ja mam siniaki, nie on.

■ **Mierzycie się także z reakcjami otoczenia na kryzysowe sytuacje.**

– To boli równie mocno. Kiedy Staś był jeszcze mały, wpadł w szał na ulicy, krzyczał, nie chciał iść. Próbowałam go podnieść, uspokoić. Starsza kobieta zaczęła krzyczeć na mnie: „Jak pani wychowuje to dziecko?!”. Niosłam syna i płakałam. Ona krzyczała dalej. Kiedy indziej Staś położył się na ulicy, uderzał głową. Podszedł mężczyzna i powiedział, żebym wezwała karetkę psychiatryczną. Ludzie oceniają. Nie wiedzą, co się dzieje. Nie próbują zrozumieć. Walczę każdego dnia, a jeszcze muszę się mierzyć z oceną.

■ **Ile jest przestrzeni dla kobiety, a nie mamy?**

– Bardzo mało. Nauczyłam się szukać jej w drobiazgach. Pomalowanie ust szminką to jest luksus. Czuję się wówczas nie tylko opiekunką, ale też kobietą. Coś, co kiedyś było normalne, dziś jest czymś wyjątkowym. Czasem to kawa wypita w ciszy, czasem spacer, czasem spotkanie z koleżanką. My, kobiety w takiej sytuacji uczymy się czerpać radość z małych rzeczy. Bo na duże często nie ma miejsca.

■ **Prowadzi Pani przy tym wszystkim jeszcze działalność społeczną.**

– To jest mój tlen. Gdybym nie działała, nie wyszła do ludzi, to bym się „udusiła”. Razem z innymi kobietami stworzyłyśmy przestrzeń wsparcia, między innymi inicjatywę „Niebieskie Serce dla Autyzmu”. Działamy też w grupie „Siódme Niebo Kobiecości”. To jest miejsce dla kobiet takich jak ja, które często zostały same, które potrzebują wsparcia, rozmowy, zrozumienia. Nie robię tego dla poklasku. To jest moja terapia i sposób, żeby dać coś innym.

■ **Jakiego wsparcia się oczekuje? Co jest ważne?**

– Zrozumienie. Bo nikt nie zrozumie nas tak dobrze, jak ktoś, kto przeżywa to samo. I warto wiedzieć, że najgorsze, co można powiedzieć matce dziecka z niepełnosprawnością, to: „współczuję ci”. Ja nie chcę współczucia. Ja potrzebuję usłyszeć: „jesteś silna, radzisz sobie”.

■ **Zaczęła Pani pisać wiersze.**

– Są emocje, których nie da się powiedzieć na głos, bo są za trudne, ciężkie. Wiersze pozwalają mi je wyrzucić z siebie, nazwać to, co boli. To trochę jak rozmowa z samą sobą, kiedy nie ma obok nikogo, kto naprawdę rozumie.

■ **Skąd czerpać siłę, żeby nie zgubić siebie?**

– Z wdzięczności. Kiedyś pytałam: „dlaczego ja?”. Dziś częściej mówię: „dziękuję”. Za to, że żyję. Za mojego syna. Za każdy dzień, który jest spokojny. I z wiary. Jestem osobą wierzącą. Czuję obecność Boga w swoim życiu. Kiedy jest mi bardzo ciężko, mówię: „Panie Boże, zabierz ten ciężar”. I naprawdę czuję ulgę. Czasem myślę, że może zostałam wybrana. Że ktoś uznał, że dam radę.

■ **Jakie jest Pani największe marzenie?**

– Spokój. Taki zwykły, prosty spokój. Poleżeć na plaży, zamknąć oczy i przez chwilę nie myśleć, nie być w ciągłym napięciu. Dla wielu to nic wielkiego. Dla mnie to coś, co wydaje się odległe. Od lat nie byłam sama na żadnym wyjeździe. Wakacje to najtrudniejszy czas w roku. Wszyscy się cieszą, że dzieci nie chodzą do szkoły. A ja wiem, że przez dwa miesiące będę z dzieckiem sama, 24 godziny na dobę. Bez przerwy, bez chwili dla siebie. A moje dziecko chce iść do szkoły. Lubi tam być, potrzebuje ludzi, rutyny. W wakacje szkoły nie ma. I zostajemy same, mamy z chorymi dziećmi, z całym ciężarem codzienności. Nie ma systemowego wsparcia, które by to zastąpiło. Nikt nie pyta, jak taka matka ma funkcjonować bez przerwy, bez snu, bez chwili dla siebie.

■ **A opieka wytchnieniowa?**

– Pomaga złapać chwilę oddechu ale nie zastępuje szkoły, którą Staś bardzo lubi.

■ **Czy przyszłość to trudny temat?**

– Bardzo, jeden z najtrudniejszych. Napisałam testament. Chciałabym, żeby Staś trafił do ośrodka, gdzie ktoś będzie się nim opiekował. Nie oddałabym tego ciężaru rodzinie. To byłoby niesprawiedliwe. Są też myśli… bardzo trudne. Takie, że może lepiej byłoby, gdyby dziecko odeszło przede mną. Nie dlatego, że się go nie kocha. Tylko dlatego, żeby nie cierpiało, gdy mnie zabraknie. Zrozumie to tylko osoba w takiej samej sytuacji. Kiedyś marzyłam o zwiedzaniu świata. Dziś marzę o przespanej nocy. O spokojnym dniu. I wie pani co? Kiedy taki dzień przychodzi… to jest prawdziwe szczęście.

Rozmawiała: **AGA KRÓL**

Wieloletni dyrektor SPZOZ w Węgrowie Artur Skóra odchodzi na emeryturę.

Czas trochę odpocząć

Po 27 latach kierowania SPZOZ w Węgrowie, dyrektor Artur Skóra odchodzi na emeryturę.

To może spodziewana decyzja, ale na pewno nie była wyczekiwana, zwłaszcza przez władze powiatu węgrowskiego. Przyczyna jest prosta: SPZOZ i szpital w Węgrowie pod ponad ćwierćwiecznymi rządami dyrektora **Artura Skóry** ani razu nie był na minusie. Każdy rok zamykał zyskiem. A to niewątpliwie ewenement w skali kraju, jeśli chodzi o publiczne zakłady zdrowia.

– Z tą decyzją nosiłem się już od kilku miesięcy. Po prostu jestem potwornie zmęczony. Nie można pracować na dwa i pół etatu i przychodzić do domu niemal codziennie między godz. 22, a 1 w nocy. Czas zwolnić tempo – mówi dyrektor.

Artur Skóra to jeden z dyrektorów SPZOZ z najdłuższym stażem na tym stanowisku. Na dyrektora węgrowskiego zakładu został powołany jesienią 1998 roku, jeszcze przez ówczesnego wojewodę siedleckiego **Henryka Guta**. SPZOZ -em w Węgrowie zaczął zarządzać od 1 listopada tegoż roku. Wraz z utworzeniem powiatów, węgrowski szpital i zarządzane przez SPZOZ placówki trafiły pod zarząd samorządu powiatu węgrowskiego.

W 1998 roku Artur Skóra wszedł w skład Rady Powiatu Węgrowskiego pierwszej kadencji. Musiał jednak złożyć mandat radnego, gdyż okazało się, że nie może być jednocześnie radnym i dyrektorem zakładu podlegającemu powiatowi. Do samorządu wrócił po kilku latach i w poprzedniej kadencji (2018-2024) był radnym Rady Miejskiej w Węgrowie.

Zarządzanie przez Artura Skórę węgrowskim SPZOZ należy uznać za pasmo sukcesów. O ile większość publicznych szpitali i placówek zdrowia borykała się z problemami finansowymi, generując straty, o tyle węgrowski zakład każdy rok z ostatnich 27 lat kończył kilkumilionowym zyskiem. Nawet w ostatnim, bardzo trudnym roku 2025 węgrowski SPZOZ uzyskał wynik dodatni – 725 181 złotych i 36 groszy.

Węgrowski SPZOZ nie tylko generuje zyski (choć to nie jest jego celem), ale też cały czas inwestuje w nowoczesny sprzęt i infrastrukturę. Do większych inwestycji zrealizowanych w ostatnich latach należy zaliczyć m.in. budowę nowoczesnego bloku operacyjnego czy utworzenie pracowni rezonansu magnetycznego. Obecnie trwa rozbudowa szpitalnej Izby Przyjęć oraz budowa Zakładu Opiekuńczo – Leczniczego (inwestycja uzyskała 20 mln zł dofinansowania z KPO).

Przez ostatnie lata problemem węgrowskiej służby zdrowia były nie tyle pieniądze, ile brak lekarzy. Dlatego dyrektor Artur Skóra, który jest ginekologiem-położnikiem i anestezjologiem, po godzinach zakładał lekarski uniform i przyjmował pacjentów. Był też czas, kiedy jako lekarz jeździł w karetce pogotowia. Od pewnego czasu tego nie robi, bo obsadę karetki mogą stanowić tylko ratownicy medyczni.

– Jakby tak dobrze policzyć, to przepracowałem nie 40, ale 100 lat. Czas więc odpocząć, pojeździć trochę po świecie (dyrektor jest z zamiłowania podróżnikiem) i odwiedzić miejsca, w których jeszcze się nie było. Poza tym jakiś czas temu osiągnąłem już wiek uprawniający do przejścia na emeryturę – mówi Artur Skóra. Dodaje jednak, że odejście ze stanowiska dyrektora nie kończy jego współpracy z węgrowskim SPZOZ. Chce dalej w placówce pracować, teraz już jako lekarz.

Artur Skóra fot. sej

Informację o rezygnacji dyrektora Artura Skóry potwierdza starosta węgrowska **Ewa Besztak**.

– Tak, pan dyrektor na początku kwietnia złożył rezygnację – mówi starosta. Dodaje, że w poniedziałek 20 kwietnia zbierze się Rada Społeczna SPZOZ w Węgrowie, która zajmie się m.in. zaopiniowaniem rezygnacji. – Ja będę głosowała przeciw – mówi Ewa Besztak. Zaznacza jednak, że rada wydaje tylko opinię, a ostateczną decyzję podejmie zarząd powiatu.

Artur Skóra ze stanowiskiem dyrektora nie pożegna się od razu. Jego odejście ma nastąpić z końcem lipca br. Do tego czasu zarząd powiatu węgrowskiego powinien rozpisać konkurs na nowego dyrektora SPZOZ. Kandydatów nie powinno zabraknąć, gdyż jednostka jest w dobrej sytuacji finansowej. Kłopot może być jeden: Poprzeczka została zawieszona wysoko i następcom sprostać temu wyzwaniu nie będzie łatwo.

STANISŁAW JASTRZĘBSKI

PS

Obradująca 20 kwietnia Rada Społeczna SPZOZ w Węgrowie nie przegłosowała opinii w sprawie odwołania dyrektora. Członkom rady, która w zdecydowanej większości składa się z burmistrzów i wójtów powiatu węgrowskiego, udało się przekonać dyrektora Artura Skórę, by jeszcze nie rezygnował. Poprosili, że jeśli już ma odejść, zrobił to nie z końcem lipca, ale w październiku br.

JK

eprasa.pl cc436ca4a1

ZUO ma już gdzie składować odpady. W planach jest rozwój technologiczny.

Koniec śmieciowego impasu

Po wielu latach skomplikowanych negocjacji Zakład Utylizacji Odpadów (ZUO) w Siedlcach oficjalnie stał się właścicielem działki nr 1588/2 w Woli Suchożebrskiej o powierzchni niemal 14 hektarów.

Podpisanie umowy 30 marca zapewnia spółce stabilną bazę do gospodarowania odpadami w Siedlcach i powiecie siedleckim na kolejne dekady.

TRUDNE ROZMOWY

Ta newralgiczna działka w Woli Suchożebrskiej znajduje się w bezpośrednim sąsiedztwie istniejącego już składowiska odpadów. Kilka lat temu wojewoda mazowiecki przekazał ją w dysponowanie staroście siedleckiemu. Następnie miała się stać własnością gmin powiatu, ale był jeden podstawowy warunek postawiony przez wojewodę: najpierw musiały zostać na niej wybudowane urządzenia służące przetwarzaniu, zbieraniu i składowaniu odpadów. Starosta przekazał gminom działkę w użytkowanie Związkowi Zielone Gminy, a gminy miały za zadanie ten warunek zrealizować. Tutaj pojawił się pierwszy problem – brak zgody między Związkiem Zielone Gminy a gminą Suchożebry...

Aby móc przeprowadzić tę inwestycję, szukano możliwości porozumienia. – Kluczową rolę w tych negocjacjach odegrał prezydent **Tomasz Hapunowicz** – podkreśla **Paweł Mazurkiewicz**, prezes ZUO i dodaje: – Już w kampanii wyborczej obecny prezydent mówił o tym, że aby ZUO mogło się rozwijać, należy wrócić do rozmów o współpracy z gminami powiatu siedleckiego, zwłaszcza z gminą Suchożebry. Właśnie prezydent wypracował tę atmosferę zgody, dzięki której ja mogłem przystąpić do procedury przejęcia tej działki.

OD UŻYCZENIA DO WŁASNOŚCI

Kolejny etap był taki, że w kwietniu ubiegłego roku gminy przekazały działkę w Woli Suchożebrskiej dla ZUO pod użyczenie. – Podpisaliśmy akt notarialny, z którego wynikało, że jeżeli my wybudujemy tam wspomniane urządzenia (wymagane przez wojewodę), gminy wniosą działkę do ZUO jako aport, a w zamian otrzymają udziały w spółce – tłumaczy prezes Mazurkiewicz.

Czas na wypełnienie warunku postawionego przez wojewodę kończy się 30 kwietnia tego roku. – Zdążyliśmy na ostatni gwizdek – przyznaje Mazurkiewicz. – Przez ten rok musieliśmy tam rozbudować punkt selektywnej zbiorki odpadów, uzyskać zgody na przetwarzanie odpadów oraz opinie inspektora ochrony środowiska – wylicza. W efekcie 30 marca doszło do podpisania umowy – działka należy do ZUO, a gminy powiatu siedleckiego są w zamian udziałowcami spółki.

fot. arch.

Prezes Paweł Mazurkiewicz podpisuje umowę dotyczącą przejęcia działki w Woli Suchożebrskiej.

Miasto Siedlce zachowało przy tym pakiet kontrolny.

DLACZEGO GMINA SUCHOŻEBRY SIĘ NIE ZGADZAŁA?

– Wszyscy, którzy korzystają z usług ZUO, czyli miasto Siedlce, gminy powiatu siedleckiego oraz udziałowcy, jak Sokołów Podlaski – bardzo intensywnie wykorzystują środowisko naturalne gminy Suchożebry. Budziło to oczywisty sprzeciw mieszkańców. Nikt nie chce mieć u siebie składowiska. Tego dotyczył ten spór – przyznaje Paweł Mazurkiewicz i dodaje: – Dlatego gmina Suchożebry ma prawo oczekiwać od nas jakiegoś ekwiwalentu, zadośćuczynienia.

Pierwszą gwarancją, wypracowaną w wyniku porozumienia z gminą, jest to, że spółka będzie przyjmować odpady do składowania tylko i wyłącznie od udziałowców i samorządów powiatu siedleckiego.

Drugą? – Chcemy wesprzeć działalność gminy Suchożebry finansowo i zobowiązać się do tego, że będzie partycypowała w zysku, jaki pojawi się w wyniku funkcjonowania składowiska – zaznacza Mazurkiewicz.

A oszczędności będą spore.

– Dziś, oddając nasze odpady, płacimy 450 zł za tonę składowania. Natomiast w przypadku posiadania własnej kwatery, taka opłata wynosi tylko 85 zł. Gdy mamy np. 10 tys. ton rocznie, to jest ponad 3,5 mln oszczędności dla spółki – oblicza prezes ZUO.

PLANY INWESTYCYJNE

Na działce działa już wspomniany punkt selektywnej zbiórki odpadów komunalnych, a w najbliższych kilkunastu miesiącach powstanie nowa kwatera składowiska. W dalszej perspektywie spółka planuje budowę instalacji fermentacji suchej, która umożliwi wytwarzanie biogazu, prądu i nawozów, przy jednoczesnym ograniczeniu nieprzyjemnych zapachów. – Chcemy, aby procesy kompostowania były hermetyczne, co znacząco zmniejszy uciążliwość związaną z odorami. Planujemy również instalację fotowoltaiczną. Mamy strategię rozwoju do 2030 roku i zgodnie z jej założeniami pójdziemy w kierunku zielonej energii i nowoczesnego recyklingu – mówi Mazurkiewicz. (**MP**)

Fontanna w Węgrowie znów tryśnie

Na Rynku Mariackim w Węgrowie rozpoczął się remont miejskiej fontanny. A właściwie jej budowa na nowo. Inwestycja przebiega sprawnie. Wkrótce fontanna, po dwuletniej przerwie, tryśnie wodą i kolorowymi światłami.

– Fontanna już na stałe wpisała się w krajobraz Rynku Mariackiego. Wielu mieszkańców nie wyobraża sobie, żeby jej tu nie było. Dlatego ją rewitalizujemy. Myślę, że wkrótce będzie cieszyć oczy nie tylko mieszkańców, ale też turystów – mówi burmistrz Węgrowa **Paweł Marchela**.

REMONTY CZY BUDOWA?

Fontanna przestała działać w 2024 roku. Przed jej uruchomieniem po zimowej przerwie (zawsze przed pierwszym majowym weekendem) okazało się, że granitowe płyty otaczające instalację wodną i tworzące całą konstrukcję nie są stabilne. To mogłoby zagrażać bezpieczeństwu osób znajdujących się blisko fontanny, zwłaszcza dzieci. Wtedy burmistrz podjął decyzję: obiekt został zabezpieczony i otoczony taśmą. Zlecono też wycenę remontu.

Burmistrz Paweł Marchela liczył, że będzie to w miarę tanie i szybkie przedsięwzięcie. Okazało się jednak, że sprawa nie jest taka prosta. Eksperci stwierdzili, że naprawy wymagają nie tylko „ruszające się” grantowe płyty okalające fontannę, ale też mechanizmy sterujące i instalacje.

– Tam są przecieki i trzeba je bardzo dobrze zabezpieczyć odpowiednimi materiałami. Należy naprawić płyty, dać odpowiednie spoiwa, które nie będą po 10-15 latach wyglądały tak jak teraz – mówiła w 2024 roku zastępca burmistrza **Halina Ulińska**, na lipcowej sesji Rady Miejskiej.

Bardzo istotne były też kwestie finansowe. Okazało się, że remont fontanny będzie kosztowniejszy niż wcześniej szacowano, wyniesie 500 tysięcy, a może nawet milion złotych. Więc może lepiej zbudować fontannę na nowo?

WSPARCIE Z WOJEWÓDZTWA

Pieniędzy, które można by przeznaczyć na budowę (czy remont) w miejskiej kasie akurat nie było. Ale obecne władze Węgrowa mają dobre układy z władzami województwa mazowieckiego, więc ten adres wydawał się najlepszy. Burmistrz Paweł Marchela zwrócił do samorządu Mazowsza o wsparcie finansowe budowy fontanny. I otrzymał prawie 1,2 mln zł. Można więc było planować inwestycję.

Najpierw wyłoniono firmę, która zaprojektuje fontannę (tego zadania podjęła się spółka Aqua World Technologie z Ząbek koło Warszawy), a następnie ogłoszono przetarg na wykonawcę inwestycji.

Do przetargu zgłosiły się 4 firmy. Oferty: od niespełna 800 tys. zł do prawie 1,2 mln zł. To w sumie nie tak drogo, biorąc pod uwagę, że na to zadanie w budżecie miasta zarezerwowano prawie 2 mln zł (blisko 1,2 mln zł dotacji z Mazowsza i prawie 800 tys. zł ze środków własnych). W wyniku rozstrzygniętego pod koniec marca 2026 r. przetargu inwestycję zlecono firmie z Poznania, która za prawie 800 tys. zł wybuduje fontannę, a za 86 tys. zł zapewni serwis techniczny i konserwację przez najbliższych 5 lat.

UCZCIWIE WYDANE PIENIĄDZE

Na razie trwa rozbiórka starej fontanny, a wkrótce rozpocznie się jej budowa na nowo. Jak będzie wyglądać? Z informacji, które uzyskaliśmy w węgrowskim Urzędzie Miejskim, wynika, że kształtem i kolorem będzie przypominała poprzedniczkę. Pojawi się jednak kilka nowych elementów, m.in. umieszczone w posadzce rynku dysze, wytwarzające wodną mgiełkę (tzw. zamgławiacze). To dobre rozwiązanie, z którego – zwłaszcza w upalne dni – chętnie skorzystają zarówno dzieci, jak i dorośli. Będzie też system zapobiegający utracie wody.

Węgrowska fontanna w budowie fot. sej

W poprzedniej konstrukcji przy silnym wietrze woda była wręcz „wywiewana” z fontanny na płytę rynku. Teraz nad intensywnością strumieni będzie czuwała automatyka i w razie wichury obniży wysokość wodotrysków. Fontanna będzie też podświetlana, z możliwością zmiany kolorów (np. w narodowe święta będzie miała kolory biało-czerwone).

Według wstępnych założeń zakończenie inwestycji przewidywano w połowie maja br. Jednak ten termin może się nieco przesunąć. Burmistrz liczy, że najdalej przed wakacjami fontanna zostanie uruchomiona i będzie cieszyć oko mieszkańców i gości.

Mimo że wielu mieszkańców czekało na tę inwestycję, teraz pojawiają się głosy, że budowa fontanny jest zbyt droga, a tych 800 tys. zł można było wydać na coś innego.

– To będą dobrze i uczciwie wydane pieniądze – odpowiada burmistrz Paweł Marchela. – Fontanna jest stałym elementem naszego Rynku Mariackiego. Myślę, że wszyscy Węgrowianie i goście będą beneficjentami tej inwestycji – dodaje.

A co z pieniędzmi z województwa, które po rozstrzygnięciu przetargu, nie zostaną wydane na budowę fontanny? Czy trzeba będzie je zwrócić?

– Mamy już pomysły, jak je zagospodarować – odpowiada burmistrz. – Zrobię wszystko, żeby pieniądze od samorządu Mazowsza wydać na zadania, których oczekują nasi mieszkańcy.

STANISŁAW JASTRZĘBSKI

eprasa.pl cc436ca4a1

Śmietnikowy kompromis wójta Starzewskiego

Siedlecki ZUO przejmuje prawie 14 hektarów w Woli Suchożebrskiej. Mieszkańcy gminy Suchożebry piszą w internecie o zdradzie. Wójt Tomasz Starzewski tłumaczy, dlaczego, jego zdaniem, porozumienie z ZUO jest najlepszym możliwym wyjściem z impasu.

30 marca 2026 roku Zakład Utylizacji Odpadów w Siedlcach stał się właścicielem 13,88 hektara ziemi w Woli Suchożebrskiej, działki sąsiadującej z istniejącym już składowiskiem odpadów. Umowę została podpisana przez związek „Zielone Gminy” i ZUO. Bez udziału wójta gminy Suchożebry. Ale to właśnie wójt Tomasz Starzewski jest jednym z głównych bohaterów tej historii.

Internetowe komentarze są jednoznaczne: „Mieszkańcy naszej małej miejscowości powinni wywieźć wójta za to na taczkach z urzędu”, „Sprzedali się... wóz powietrza nie oczyści”, „ale grunt, że jednemu takiemu kupi za to wóz strażacki”. Wójt zna te komentarze. Czyta je. I wyjaśnia ciąg zdarzeń, który doprowadził do tego, że, jak sam to ujmuje, „nie było już innego wyjścia”.

DZIAŁKA PRZEKLĘTA?

Ta historia zaczyna się długo przed objęciem funkcji przez **Tomasza Starzewskiego**. Kilkanaście lat temu wojewoda mazowiecki przekazał blisko 14-hektarową działkę gminie Suchożebry, stawiając warunek: w ciągu pięciu lat muszą tam powstać instalacje służące zagospodarowaniu odpadów.

– To było banalnie proste. Wystarczyłoby postawić kruszarkę, przefrezować kilka ton jakiegoś gruzu. Ale nic z tego nie wyszło. Poprzednie władze gminy pięć lat przespały. Działka wróciła do wojewody. W planach wojewody przeznaczenie pozostało bez zmian: składowisko – mówi Tomasz Starzewski. Dodaje, że kiedy w 2024 roku obejmował urząd, zetkną się z następującą sytuacją: działka jest, przeznaczenie jest, problem jest, planu brak. – Ja, zaczynając, chciałem ten temat ujawnić jako pierwszy. Rozgoryczenie dotyczyło wtedy głównie władz, które były wcześniej.

ZWIĄZEK NA SŁOMIANYCH NOGACH

Kolejny rozdział to historia Związku Zielone Gminy – porozumienia samorządów powiatu siedleckiego, które miało zagospodarować działkę i raz na zawsze rozwiązać problem odpadów. Gmina Suchożebry nie należała do Związku.

Tomasz Starzewski nie był zamknięty na tę formułę.

– Mówiłem im: słuchajcie, mogę was tutaj wpuścić, pozwolę wszystko wybudować, ale powiedzcie mi, co chcecie wybudować. Odpowiedzi nie uzyskałem. Na konwentach wójtów pytałem, zaprosiłem wójtów do gminy, ale konkretów nie było. A potem do Związku dopisano samorządy spoza powiatu: Garwolin, Łosice, Bielany, miasto Sokołów Podlaski, gminę Liw – mówi Tomasz Starzewski. – Strasznie mnie to zabolało, że bez dania racji dopisuje się duże samorządy spoza powiatu. Stwierdziłem wtedy, że „Zielone Gminy” to twór na słomianych nogach. Ma ogromny potencjał, ale jeżeli rządzi piętnaście osób, to nikt nie rządzi.

By rozwiązać kwestie działki w Woli Suchożebrskiej, Tomasz Starzewski zwrócił się do wojewody. Odpowiedź nie przyszła, więc wójt niewielkiej gminy, który na dodatek nie miał wsparcia gmin sąsiednich, mógł tylko czekać. Albo myśleć niekonwencjonalnie.

NOWY PARTNER PRZY STOLE

Odsiecz przyszła ze strony, z której wójt się nie spodziewał. Siedleckie ZUO, które od lat było z perspektywy gminy Suchożebry częścią problemu, znalazło się w tarapatach. Dotychczasowa kwatera składowiska zbliżała się do kresu możliwości. ZUO wystąpiło o możliwość wysypywania odpadów na większą wysokość.

– Dostali odmowę. A zamknięcie kwatery oznaczałoby ograniczenie przez ZUO mocy przerobowych o jakieś 75%. Skutki? Zwolnienia ludzi i brak możliwości składowania odpadów. Można byłoby je tylko przyjmować i sprzedawać. Bez większych zysków, bo przy dzisiejszym systemie kaucyjnym na odpadach się nie zarabia – zauważa wójt.

Przyznaje też, że kluczową rolę w zbliżeniu stron odegrał prezydent Siedlec Tomasz Hapunowicz. To on wypracował atmosferę zgody.

– Czy komuś się to politycznie spodoba, czy nie, to pierwsza osoba, z którą można było negocjować. Zrozumiałem, że ZUO jest partnerem bardziej przewidywalnym niż „Zielone Gminy”. Spółka ma zarząd, ma prezesa, ma finansową odpowiedzialność. Nie rządzi nią „piętnaście osób”, z których każda głosuje inaczej – podkreśla Tomasz Starzewski. Nie ukrywa, że motywacją było też realne zagrożenie: działka mogła trafić do prywatnego inwestora. To scenariusz, który go najbardziej przerażał. – Była bardzo duża obawa, że wojewoda ogłosi przetarg na tę działkę i przejdzie ona do sektora prywatnego. A prywatna osoba będzie wwoziła do gminy wszystko, co można wwieźć. Gmina tego nie upilnuje i byłaby sytuacja jak ze składowiskiem w Kałuszynie, pomnożona przez dziesięć.

Dlatego wójt „wybrał strategię małych kroków”. Nie otwarcie drzwi na oścież, ale negocjacje. Nie gest dobrej woli, ale twarde warunki. W internecie zawrzało, że wójt się sprzedał. Mieszkańcy skoncentrowali się na wozie strażackim.

Tomasz Starzewski fot. MC

– Zakup wozu dla Woli Suchożebrskiej pojawił się sześć lat temu. W pewnym momencie zgodzili się nawet, by kupić używany wóz, ale poprzedni wójt powiedział: nie. Rozgoryczenie było ogromne. Więc gdy zostałem wójtem, a w budżecie było od 6 lat zarezerwowane 200 tys. zł na ten wóz, zaznaczyłem, że ten zakup jest priorytetem – opowiada Tomasz Starzewski.

Wójt pojechał do ZUO.

– Powiedziałem: słuchajcie, składujecie nam tu śmieci pod niebo, a jednostka tutaj bieduje, bo ma samochód z 1987 roku. Pomożecie nam, wesprzecie tych strażaków? Zwłaszcza że kiedyś umową dżentelmeńską było takie właśnie wsparcie Woli Suchożebrskiej. No, ale zmienili się dżentelmeni i umowa upadła. Prezes Paweł Mazurkiewicz zgodził się. I ZUO przekazało 200 tys. zł darowizny z wpisanym przeznaczeniem na wóz strażacki dla OSP.

Wójt namówił też prezesa na inny gest.

– Mówię: robicie fajne projekty dla dzieci siedleckich, a dlaczego moje dzieciaki – które was wąchają, nie mają z tego nic? ZUO zorganizowało konkurs ekologiczny, finałem był wyjazd dzieci z naszej gminy do parku wodnego pod Warszawą. Taka współpraca mi się podoba. Nie chodzi o kupowanie kogoś. To nie są korzyści moje, tylko społeczne. To rekompensaty, o jakich mówię – podkreśla wójt.

CO ZAPISANO, A CZEGO NIE MA NA PAPIERZE

Wójt jest precyzyjny: do dnia, w którym z nami rozmawiał, nie podpisał żadnego dokumentu z ZUO. To istotne, bo komentarze sugerują, że umowę już zawarto, że sprawa jest przesądzona.

– Nie mogliśmy nic podpisać, gdy ZUO nie było właścicielem działki. Dopóki nie jesteś właścicielem, możesz sobie marzyć, że postawimy tu dom, ale jeżeli to nie jest twoja działka, marzenie jest tylko marzeniem. Dopiero teraz te rozmowy zaczynają się na poważnie – mówi Tomasz Starzewski, a zapytany, co mają zawierać te formalne ustalenia, odpowiada: Po pierwsze plan sytuacyjny działki: gdzie będzie kwatera, gdzie biogazownia, a gdzie sortownia, fotowoltaika czy ścieżki komunikacyjne. A teren niewykorzystany ma być lasem. Po drugie: kary umowne za odstępstwo. Powiedziałem, że odpady mogą tu trafiać tylko z powiatu siedleckiego i Sokołowa. A jak wpuszczą kogoś innego, będą nam płacić kary umowne. Po trzecie zyski podatkowe z inwestycji, czyli 2% wartości instalacji szacowanej na ok. 60 mln zł.

Jak zaznacza wójt, wszystko zostanie formalnie spisane.

– Nie będzie umowy dżentelmeńskiej. Dżentelmeni się zmieniają i umowy padają. Wszystko ma być na papierze z klauzulą niepodważalności, by nowa rzeczywistość polityczna po wyborach niczego nie zmieniła – podkreśla Tomasz Starzewski. I dodaje z uśmiechem: Z perspektywy podatkowej każde wbicie łopaty przez ZUO to dla nas lecące złotówki. Niech każdy nazywa to jak chce, że wójt się sprzedał czy nie. A ja myślę, że się nie sprzedałem. To model polityki gospodarczej: chcesz robić biznes, zrób deal. I to, o co walczę, to nie są małe kwoty. Te pieniądze będą dla Woli Suchożebrskiej, dla Kopci. Nie odpuszczę.

Wójt nie ukrywa, że jest za powstaniem biogazowni.

– Cała utylizacja bioodpadów będzie w kopule, będzie zamknięta. Nie sądzę, że będą protesty, bo mamy otwarty kompostownik, z którego zapach jest... każdy wie, jaki – uśmiecha się i zaznacza, że widzi szansę na przekształcenie symbolu kłopotów gminy w nowoczesną, dającą dochód infrastrukturę. – Rozmowy i negocjacje ze mną może nie są łatwe (śmiech), ale ZUO wie, że aby mogło cokolwiek zrobić na tej działce, wbić pierwszą łopatę to musi być miejscowy plan. A plan uchwala rada.

■ **Czy mieszkańcy mają prawo czuć się zdradzeni?**

– Podpisano akt, który otwiera drogę do kolejnej kwatery, ale różnica tkwi w możliwości kontroli. Nie w tym, czy wysypisko powstanie, bo to było nieuchronne. Ale w tym, kto ma wpływ na jego kształt, rozmiar i warunki współistnienia. Dla uspokojenia mieszkańców powiem jedno: wybiorę takie rozwiązania, które będą najlepsze dla gminy Suchożebry. I nie odpuszczę, żeby zapisać to na papierze. Z klauzulą niepodważalności.

MILENA CELIŃSKA

Wysypisko w Woli Suchożebrskiej fot. Aga Król

eprasa.pl cc436ca4a1

KRONIKA POLICYJNA

Z NADMIERNĄ PRĘDKOŚCIĄ

19 kwietnia po godz. 13.00 w **Chrominie** na drodze krajowej nr 76 policjanci zatrzymali 50-letniego kierowcę, który w terenie zabudowanym przekroczył dozwoloną prędkość o 65 km/h. Mężczyzna stracił prawo jazdy.

ZATRZYMANE PRAWO JAZDY

19 kwietnia o godz. 8.35 w **Samorządkach Kolonii** 55-letni kierowca Hondy jechał przez teren zabudowany o 52 km/h za szybko. Policjanci zatrzymali mu prawo jazdy.

JECHAŁ Z NIEBIESKIMI ŚWIATŁAMI

19 kwietnia po północy w miejscowości **Wilchta** w gminie **Borowie** policjanci zatrzymali kierowcę Opla, który bez uprawnień używał niebieskich świateł błyskowych. Mężczyzna został ukarany mandatem.

NARKOTYKI PRZY 43-LATKU

19 kwietnia około północy w **Łaskarzewie** policjanci zatrzymali 43-letniego mężczyznę, który miał trzy woreczki z białym proszkiem. Wstępne badania wykazały, że była to amfetamina. Mężczyzna został zatrzymany, a sprawę prowadzi Komenda Powiatowa Policji w Garwolinie.

KRADZIEŻ Z GARAŻY

18 kwietnia o godz. 12.25 przy ul. **Stacyjnej** w **Garwolinie** nieznani sprawcy po zerwaniu kłódki włamali się do garaży. Ich łupem padły akcesoria motocyklowe o wartości około 1450 zł.

JECHAŁ BEZ UPRAWNIEŃ

18 kwietnia po 7.00 rano w **Borowiu** policjanci zatrzymali 39-letniego mieszkańca powiatu łukowskiego, który kierował samochodem bez wymaganych uprawnień. Mężczyzna został ukarany mandatem.

ZATRZYMANY DO ODBYCIA KARY

16 kwietnia około godz. 21.00 policjanci Ogniwa Patrolowo-Interwencyjnego zatrzymali mężczyznę poszukiwanego przez Sąd Rejonowy w Otwocku. Zatrzymany miał do odbycia 4 miesięcy pozbawienia wolności. **(ak)**

Nie jestem przyspawany do stołka

Z Michałem Pałyską, przewodniczącym rady powiatu garwolińskiego rozmawia Mirosław Buczek.

Michał Pałyska fot. arch.

■ Jest Pan doświadczonym samorządowcem. Z tego co pamiętam, już w 2010 roku został Pan radnym miejskim Łaskarzewa.

- Pod koniec kadencji 2010-2014 zostałem nawet przewodniczącym rady. Funkcję tę pełniłem też w latach 2014-2018. Na kolejną kadencję nie zostałem już wybrany. Wtedy startowałem z tego samego komitetu wyborczego, co obecny burmistrz Łaskarzewa Armin Tomala. Razem przegrywaliśmy i razem wygrywaliśmy. W ostatnich wyborach też byliśmy razem.

■ Z tym, że on pozostał w mieście, a Pan wybrał samorząd powiatowy.

- Gdy Armin Tomala zawiązywał swój komitet wyborczy, zaprosił mnie do współpracy i kandydowania do rady miasta. W międzyczasie jego ojciec, wieloletni radny powiatowy Józef Tomala, oświadczył, że czas przekazać pałeczkę młodszym i że nie będzie już kandydował do rady powiatu. Ktoś, nie pamiętam już kto, rzucił myśl, żebym ja wystartował z zawiązującego się komitetu Powiatowego Forum Samorządowego.

■ Jak się okazało, był to świetny pomysł. Został Pan radnym, a po odwołaniu Norberta Wilbika przewodniczącym rady. Co ciekawe, na funkcję przewodniczącego rady powiatu garwolińskiego rekomendował Pana Sebastian Kieliszek. Niedawno jednak przeszedł on na drugą stronę i głosował, między innymi, za Pańskim odwołaniem. To budzi, delikatnie ujmując, duży niesmak.

- Tym bardziej, że ja z radnym Kieliszkiem miałem bliskie relacje nie tylko na niwie samorządowej. Nie nazwałbym tych relacji przyjaźnią, ale zaczęliśmy się dość mocno kumplować. Często spotykaliśmy się u mnie w domu. Jego postawa była więc dla mnie sporym zaskoczeniem i dużym zawodem.

■ Tłumaczy on, że miał dość walenia głową w mur, starając się o inwestycje powiatowe na terenie gminy Maciejowice. Wydaje się jednak, że to tylko oficjalne alibi dla wolty. Bo nawet te zapowiadane inwestycje są śmiesznie małe w stosunku do tego, co gmina zyskała w poprzednich latach. Chociażby od samorządu województwa mazowieckiego. Musi więc tu być jakieś drugie dno.

- Możemy się tylko domyślać, że coś mu obiecano. Szczegółów nie znamy. Pewnie górę wzięły jego ambicje.

■ Pan może się teraz czuć, jak saper w akcji. W każdej chwili może Pan stracić funkcję. Wystarczy, że jeden radny ulegnie pokusom starosty i zmieni front.

- Ja nie jestem przyspawany do stołka przewodniczącego, ale cieszę się, że mimo kilku prób obozowi starosty nie udało się mnie, jak ona to mówi, odsunąć.

■ Używając języka bokserskiego, w starciu z Iwoną Kurowską pierwsze rundy Pan wygrał. Gdyby jednak starosta zaproponowała Panu jakieś dobrze płatne stanowisko, to ... poszedłby Pan drogą Kieliszka?

- Wobec radnych spoza obozu starosty były różne podchody. Myślę, że nadal one będą. Najgorsze w tym wszystkim jest to, że padają nie tylko obietnice, ale też ostrzeżenia. Ja jestem na nie odporny.

■ To chyba nie jest droga do sukcesu.

- Z pewnością nie służy powiatowej społeczności. Pani Kurowska zupełnie nie współpracuje z radnymi z naszego obozu. Gdy zapowiedziałem zwołanie sesji pod koniec kwietnia, to zarząd natychmiast zawnioskował o zwołanie czwartej w krótkim czasie sesji nadzwyczajnej. Ja, jako przewodniczący rady, nie mam w takiej sytuacji pola manewru i muszę zwołać sesją w ciągu siedmiu dni od otrzymania wniosku. Zazwyczaj burmistrz, wójt czy starosta spotykają się i ustalają, co trzeba uchwalić, żeby realizować plan pracy i zadania służące wyborcom. W garwolińskim samorządzie powiatowym w obecnej kadencji tego nie ma. Starosta chciałaby sprowadzić funkcję przewodniczącego do roli wykonawcy jej woli.

■ Na ostatniej sesji nadzwyczajnej znów pokazaliście, że jesteście monolitem. Nie uchwalono podwyżki pensji Iwony Kurowskiej i nie wybrano Sebastiana Kieliszka do składu zarządu.

- Zawsze gdy taki wniosek wpływa, pojawia się obawa, że któryś z kolegów nie wytrzymał presji i dla świętego spokoju przeszedł na drugą stronę. Cieszę się więc bardzo z wyniku głosowań.

■ Przejście na drugą stronę też nie jest łatwą decyzją. Utrata wiarygodności ciągnie się latami i na końcu często tak bywa, że ... „zrobił swoje, może odejść". Pozostawiając na boku sprawy samorządowe, czym się Pan prywatnie interesuje?

- U mnie na pierwszym miejscu jest sport i muzyka. Bardzo lubię piłkę nożna. Moi synowie trenują tę dyscyplinę w szkółkach piłkarskich. Oglądając mecze najmłodszych „czyszczę" sobie głowę i w ten sposób się relaksuję.

■ Starcza Panu czasu na jakieś podróże?

- Bardzo lubię zwiedzać. Byłem już w większości stolic w Europie. Samo przygotowanie do wyjazdu jest pasjonujące.

■ A w tym roku, gdzie Pan zamierza ruszyć?

- Jeszcze nic nie zaplanowałem. Muszę to korelować z pracą rady powiatu. Każda nieobecność może być wykorzystana przez obóz przeciwny. Mam jednak nadzieję, że w sierpniu uda się trochę odpocząć.

Narkotyki warte 40 tys. zł

3 kwietnia kryminalni z KPP w Garwolinie zatrzymali 34-letniego mieszkańca powiatu garwolińskiego. Podczas przeszukania jego pojazdu oraz zajmowanych pomieszczeń zabezpieczyli kokainę, mefedron i marihuanę. W kolejnych dniach, na terenie gmin Pilawa i Garwolin, funkcjonariusze zatrzymali także 39-latka. U niego znaleziono marihuanę oraz sprzęt do uprawy konopi. Łącznie policjanci przejęli blisko 300 gramów narkotyków o czarnorynkowej wartości około 40 tys. zł.

Obaj mężczyźni usłyszeli zarzuty posiadania znacznej ilości środków odurzających. Sąd aresztował 34-latka na trzy miesiące, natomiast wobec 39-latka zastosowano dozór policyjny, poręczenie majątkowe i zakaz opuszczania kraju.

– To efekt pracy operacyjnej naszych funkcjonariuszy. Sprawa jest rozwojowa – informuje podkom. **Małgorzata Pychner**, oficer prasowa garwolińskiej policji.

Zatrzymanym grozi do 10 lat pozbawienia wolności. **(ak)**

Wiceprzewodniczący nie wymiękł

Zarząd powiatu garwolińskiego wydał informator zatytułowany „Panorama Garwolińska".

Nie ma tam informacji, o których zainteresowani by nie wiedzieli. Na pierwszy plan zadań starosta i jej współpracownicy wysuwają przygotowania do budowy mostu na Wiśle, a za główne sukcesy zakup autobusów i pozyskanie pieniędzy europejskich na modernizację dworca PKS.

Pisze się jeszcze o drogach, ale w oczy rzuca się jednak duże zdjęcie na pierwszej stronie starosty **Iwony Kurowskiej** i wicestarosty **Mirosława Walickiego** w otoczeniu radnych z klubu PiS lub ściśle z tym klubem współpracujących.

Szczególną uwagę wzbudza jednak co innego. W gronie tym jest wiceprzewodniczący rady **Dariusz Owczarczyk**, którego niedawno obóz ten próbował odwołać z funkcji.

Gdyby wiceprzewodniczący rzeczywiście „wymiękł" i zmienił front, oznaczałoby to, że starosta Kurowska odzyskała w radzie niewielką przewagę liczebną. Przebieg zwołanej już po wydaniu tego informatora sesji pokazał jednak, że pan Dariusz miękiszonem nie jest. **(MB)**

Dariusz Owczarczyk fot. MB

O powiecie garwolińskim czytaj też na str. 2

W Pilawie zagra Perfect

Do tegorocznych Dni Pilawy pozostało sporo dni, ale już warto zarezerwować sobie czas na weekend 27-28 czerwca.

Będzie to wydarzenie pełne emocji muzycznych i sportowych. Na scenie wystąpi, między innymi, Perfect z **Łukaszem Drapałą** i Vixen Beatz. **(MB)**

W Przyłęku

Nowy pojazd dla ośrodka

Specjalny Ośrodek Szkolno-Wychowawczy w Przyłęku wzbogacił się o specjalistyczny pojazd do przewożenia osób z niepełnosprawnościami.

Wybrano model Renault Trafic Combi Grand. Zakup został sfinansowany głównie dzięki dotacji w wysokości 151 tys. zł z PFRON. Z budżetu powiatu garwolińskiego dołożono prawie 35 tys. zł. **(MB)**

Gratka dla pasjonatów

W Gminnym Domu Kultury w Sobolewie zawsze coś się dzieje. Już w najbliższy czwartek, 23 kwietnia, o godz. 18.00 odbędzie się tam spotkanie poświęcone promocji 28. wydania „Zeszytów Historycznych Ziemi Garwolińskiej".

Jak zapowiadają organizatorzy, spotkanie będzie doskonałą okazją do poznania nieznanych faktów z historii regionu, rozmów z autorami publikacji oraz podzielenia się własnymi wspomnieniami i pasją do lokalnej historii. **(MB)**

Popisy na jednym kole

5 kwietnia tuż przed godz. 17. policjanci ruchu drogowego zatrzymali w Sulbinach motocyklistę, który na ul. Długiej jechał na jednym kole.

Jak ustalili funkcjonariusze, 28-latek celowo wykonywał niebezpieczny manewr. Zgodnie z przepisami mężczyzna powinien stracić prawo jazdy. Okazało się jednak, że już wcześniej nie miał uprawnień – zostały mu odebrane w 2025 roku za jazdę pod wpływem alkoholu.

28-latek odpowie teraz zarówno za niebezpieczną jazdę, jak i kierowanie pojazdem bez uprawnień. Policjanci skierowali wniosek o ukaranie do sądu.

– Przypominamy, że celowe wykonywanie takich manewrów na drodze jest nie tylko niebezpieczne, ale również zabronione – podkreśla podkom. **Małgorzata Pychner**, oficer prasowa garwolińskiej policji. **(ak)**

Pół wieku razem

Sześć par z gminy Wilga świętowało złote gody.

Pół wieku razem przeżyli: **Halina** i **Jan Gozdalikowie, Sabina** i **Sylwester Grzegrzółkowie, Józefa** i **Tadeusz Jarzynowie, Bogusława** i **Andrzej Mularczykowie, Danuta** i **Zbigniew Ratyńscy** oraz **Jadwiga** i **Wiesław Witakowie**.

Medale prezydenckie „Za długoletnie pożycie małżeńskie" wręczyła jubilatom wójt **Bogumiła Głaszczka**. **(MB)**

JK

eprasa.pl cc436ca4a1

Stacja Platerów: Pociągi jeżdżą, a pisma krążą

Żeby coś się tu zadziało

Platerów rozwinął się jako stacja kolejowa na wybudowanej w początkach XX wieku strategicznej linii Siedlce-Bołogoje. Nic dziwnego, że sprawy kolei są dla mieszkańców Platerowa ważne. Temat często wraca na sesjach rady gminy.

Budynek dworca w Platerowie został przez kolej wystawiony na sprzedaż. Na razie nie ma chętnych. Z roku na rok niszczeje. Nawet graficiarze go już omijają. Na odrapanym chyba źle się maluje. Perony wyglądają lepiej. Oznaczenia są nowe, a tablice z rozkładem jazdy zadbane. Przed odjazdami pociągów zbierają się na peronie niewielkie grupy pasażerów. Tylko ten dworzec...

Dworzec w Platerowie fot. DK

ZE WSPARCIEM MARSZAŁKA

Kilka miesięcy temu władze gminy postanowiły jeszcze raz poruszyć temat stacji w Platerowie, którą na razie pomijają kolejowe modernizacje. Przewodniczący rady gminy zwrócił się w tej sprawie do marszałka województwa. W odpowiedzi do Platerowa trafiło pismo, podpisane przez wicemarszałka **Wiesława Raboszuka**. Zwraca się on do spółek kolejowych, by udzieliły odpowiedzi na pytania rady gminy, dotyczące modernizacji stacji w Platerowie: Czy Polskie Koleje Państwowe S.A. planują kontynuację programów inwestycji dworcowych, a jeśli tak, to na jakich stacjach? Czy PKP Polskie Linie Kolejowe SA planują prace na linii kolejowej nr 31 Siedlce -Siemianówka oraz jej elektryfikację i czy obejmują one przebudowę peronów wraz z ewentualną budową przejścia podziemnego na stacji w Platerowie?

Samorząd Mazowsza, jako organizator zbiorowego transportu publicznego na terenie województwa, zwraca również uwagę, że w dni robocze Platerów obsługuje sześć par pociągów Kolei Mazowieckich oraz pociągi Polregio z województwa podlaskiego. W sumie ze stacji korzysta od 50 do 99 pasażerów.

- Modernizacja linii kolejowej nr 31 wraz z jej elektryfikacją umożliwiłaby w przyszłości uruchomienie bezpośrednich pociągów Warszawa-Siedlce-Czeremcha z wykorzystaniem elektrycznych zespołów trakcyjnych – podsumowuje wicemarszałek.

- Cieszymy się, że nasze pisma nie pozostają bez echa – skomentował przewodniczący rady w Platerowie, **Daniel Mazuruk** po odczytaniu pisma z urzędu marszałkowskiego. – Miłe, że ktoś nas zauważa. Miejmy nadzieję, że nie skończy się na pismach.

BĘDZIE SPOTKANIE?

Wójt **Jerzy Garucki** stwierdził, że widzi potrzebę zorganizowania spotkania w Platerowie w sprawie modernizacji dworca. W spotkaniu oprócz przedstawicieli spółek kolejowych wzięliby udział marszałek oraz, ze względu na strategiczne znaczenie linii kolejowej, minister obrony narodowej. - Myślę, że mamy szansę, żeby coś się tu zadziało. Spróbuję się tym zająć – zadeklarował Jerzy Garucki.

- Jeżeli każdego dnia dojeżdża 80 ludzi, to wcale nie jest mało – zauważyła jedna z radnych. Jak przekonywała, sprawa modernizacji jest pilna. Perony powinny być wyższe, bo teraz starsi ludzie, jadący na przykład do lekarza do Siedlec, mają kłopoty z wsiadaniem do pociągu.

Pomysł zorganizowania spotkania z władzami uznała za bardzo dobry. Bo pisma zawsze można odłożyć ad acta: – A jak oni tutaj przyjadą, porozmawiają z ludźmi to potem coś z tego wyjdzie - stwierdziła.

Na następnej sesji w Platerowie prezydium rady zapoznało radnych z odpowiedziami, które trafiły do gminy ze spółek kolejowych.

- Podjęcie działań inwestycyjnych dla dworca w Platerowie w ramach programu „Dworce przyjazne pasażerom" nie jest w danym momencie możliwe ze względu na ograniczone środki finansowe programu – poinformowały Polskie Koleje Państwowe SA. - Po przeprowadzonych analizach dworzec nie został umieszczony na listach mieszczących się w planowanych dla pozyskania limitach finansowych przede wszystkim ze względu na relatywnie niską wymianę pasażerską wynoszącą w roku 2024 według danych Urzędu Transportu Kolejowego 75 pasażerów na dobę.

PKP SA nie zamierza też obecnie „przywracać funkcji dworcowej" budynkowi dworca. Zamierza go sprzedać.

WSPÓŁPRACA ZWIĘKSZY SZANSĘ?

W zakończeniu pisma PKP pojawiła się jednak nuta nadziei: - Poza ogłoszonym obecnie nowym programem „Dworce przyjazne pasażerom" spółka PKP SA przygotowała również dodatkowy instrument umożliwiający przeprowadzenie remontów także na dworcach o mniejszej wymianie pasażerów, który realizowany będzie w ramach współpracy z samorządami. Szczegóły programu i zasady uczestnictwa będą opublikowane po zakończeniu niezbędnych prac i uzgodnień.

Pion rozwoju i inwestycji PKP SA zaprasza więc zainteresowane samorządy do współpracy.

– I to jest coś, co nas bardzo interesuje. Myślę, że do takiej współpracy przystąpimy – stwierdził wójt Jerzy Garucki. - Jeżeli tylko będzie taka możliwość – dopowiedział przewodniczący.

NIE MA W PLANIE, ALE...

Wiceprzewodniczący rady **Wiktor Baranow** odczytał pismo z Biura Strategii PKP Polskie Linie Kolejowe SA. - Stacja Platerów położona na linii kolejowej numer 31 Siedlce-Siemianówka nie jest ujęta w obecnych planach modernizacyjnych PLK SA. Na chwilę obecną brak jest zabezpieczonego finansowania dla tego zadania. W związku z tym nie jest możliwe określenie zakresu ani terminu ewentualnych prac modernizacyjnych, w tym modernizacji peronów. Inicjatywa dotycząca budowy przejścia pod torami w Platerowie oraz modernizacji peronów została zapisana w bazie postulatów Biura Strategii – czytamy w piśmie. – Tego rodzaju korespondencja stanowi dla Biura Strategii ważne źródło informacji na temat potrzeb inwestycyjnych. Jednocześnie zwracamy uwagę, że propozycja współfinansowania ze strony samorządu mogłaby zwiększyć szansę na realizację inwestycji.

- Jak na razie trwa korespondencja. Spróbujemy coś z tego wywalczyć – skomentował wiceprzewodniczący.

DARIUSZ KUZIAK

KRONIKA POLICYJNA

KRADZIEŻ W SKLEPIE

13 kwietnia w KPP przyjęto zawiadomienie o kradzieży w sklepie w **Łosicach**. W drogerii nieznany sprawca ukradł kosmetyki wartości 414,89 zł. Trwają czynności w tej sprawie.

ZATRZYMANY POSZUKIWANY

14 kwietnia na terenie Łosic kryminalni zatrzymali osobę poszukiwaną przez Sąd Rejonowy w Siedlcach. 26-latek, mieszkaniec **Łosic**, miał odbyć 25 dni aresztu za popełnione wykroczenia drogowe. Trafił do zakładu karnego. Okazało się, że mężczyzna miał przy sobie amfetaminę oraz ziele konopi.

USZKODZENIE MIENIA

15 kwietnia w KPP w **Łosicach** przyjęto zawiadomienie o uszkodzeniu mienia. Nieznany sprawca uszkodził ramę okienną w domu jednorodzinnym. 34-letnia mieszkanka Łosic oszacowała straty na 1972 zł.

O 60 KM/H ZA SZYBKO

15 kwietnia w **Różowej** (gm. **Łosice**) drogówka zatrzymała do kontroli 30-letnią kierującą Volkswagenem. Przekroczyła ona dopuszczalną w obszarze zabudowanym prędkość o 60 km/h. Zgodnie z obowiązującymi przepisami, kobiecie zatrzymano prawo jazdy. Dostała także mandat 1500 zł oraz 13 punktów karnych.

TU TEŻ DUŻO ZA SZYBKO

16 kwietnia w **Terlikowie** (gm. **Sarnaki**) drogówka zatrzymała 32-letniego mężczyznę kierującego BMW. Przekroczył on dopuszczalną w obszarze zabudowanym prędkość o 52 km/h. Mężczyźnie zatrzymano prawo jazdy oraz nałożono na niego mandat 1500 zł. Otrzymał też 13 punktów karnych.

PONAD PROMIL

17 kwietnia w **Zakrzu** (gm. **Łosice**) 37-letni mieszkaniec gminy Przesmyki kierował Peugeotem, będąc pod wpływem alkoholu. Badanie wykazało ponad promil alkoholu w organizmie. **(DK)**

Powiatowy Turniej BRD w Łosicach

Podwójny sukces Huszlewa

Uczniowie Szkoły Podstawowej w Huszlewie okazali się bezkonkurencyjni. W powiatowych eliminacjach XLVII Ogólnopolskiego Turnieju Bezpieczeństwa w Ruchu Drogowym zwyciężyli w obu kategoriach wiekowych!

Organizowany przez łosicką komendę policji powiatowe eliminacje odbyły się 9 kwietnia. Do rywalizacji przystąpiło dziewięć drużyn, podzielonych na dwie kategorie wiekowe: 10-12 lat oraz powyżej 12 lat. – Uczniowie mieli do rozwiązania test, który zawierał 35 pytań związanych z ogólnymi zasadami bezpieczeństwa w ruchu drogowym oraz 10 zagadnień polegających na ustaleniu kolejności przejazdu przez skrzyżowaniu – informuje asp. **Weronika Wujek** z Komendy Powiatowej Policji w Łosicach.

Najwyższe miejsca w młodszej kategorii wiekowej „10-12 lat" zajęły drużyny szkół w: 1. Huszlewie, 2. Sarnakach, 3. Starej Kornicy. W starszej grupie wiekowej na podium znaleźli się uczniowie z: 1. Huszlewa, 2. Sarnak, 3. Serpelic.

- Zwycięzcom życzymy powodzenia w eliminacjach rejonowych Turnieju Bezpieczeństwa w Ruchu Drogowym, które odbędą się w Zbuczynie – podsumowuje łosicka policja.

Z uczniów dumna jest również Szkoła Podstawowa im. Jana Pawła II w Huszlewie: - Serdecznie gratulujemy uczestnikom oraz opiekunowi p. **Agnieszce Borysiuk** i życzymy kolejnych sukcesów!

W młodszej kategorii wiekowej turnieju szkołę w Huszlewie reprezentowali: **Wiktoria Harasimiuk, Ignacy Juszczuk, Mateusz Odnoczko** i **Natalia Osiejuk**, a w starszej: **Jakub Borysiuk, Paulina Osiejuk i Żaneta Wójcicka**.

Warto dodać, że nie był to jedyny sukces, jaki odnieśli ostatnio uczniowie z Huszlewa. Uczennica tej szkoły właśnie została mistrzynią Polski. - **Sandra Niemińska** znów stanęła na najwyższym stopniu podium – informuje szkoła. – Młoda zawodniczka reprezentująca SKS Bushido i uczennica Szkoły Podstawowej w Huszlewie po raz kolejny udowodniła, że należy do najlepszych w kraju. Podczas Mistrzostw Polski Kyokushin IKO Poland w Myślenicach sięgnęła po złoty medal i obroniła tytuł mistrzyni Polski, tym razem już w wyższej kategorii wiekowej. Sandra wywalczyła 1. miejsce w konkurencji kumite w kategorii dziewcząt 12-13 lat do 35 kilogramów. **(DK)**

BIURO OGŁOSZEŃ
Łosicki Dom Kultury,
ul. Piłsudskiego 4,
tel. 83 357 34 23, 83 359 05 09

NGO-sy nie bez kasy

Łosickie starostwo podzieliło fundusze przyznane w otwartych konkursach na realizację zadań publicznych w 2026 roku. Najwięcej otrzymała Fundacja Świat Dobrych Serc. To 13,5 tys. zł na wypożyczalnię sprzętu rehabilitacyjnego dla mieszkańców powiatu.

Powiatowy Uczniowski Klub Sportowy „Jedynka" Łosice dostał 7 tys. zł na „Organizację współzawodnictwa sportowego z lekkiej atletyki na poziomie szkolnym i klubowym dla dzieci i młodzieży z terenu powiatu łosickiego w 2026 roku".

Fundacja iKropka otrzymała 6 750 zł na „II Zjazd Kół Gospodyń Wiejskich Powiatu Łosickiego". Taka sama kwota przypadła Powiatowemu Stowarzyszeniu Animatorów Kultury w Łosicach - projekt „Ludzie. Miejsca. Kształty – powiat łosicki w obiektywie".

Wsparcie w wysokości 3 tys. zł otrzymał też Gminny Klub Sportowy „Korona Kornica" na cykl zajęć rozwijających umiejętności z piłki nożnej „Z piłką na okrągło". **(DK)**

Posadź „Bukowy Las"

Posadź z nami swoje drzewo! – zachęca Nadleśnictwo Sarnaki. 22 kwietnia na terenie u zbiegu ulic Kolejowej oraz Czarkowskiego w Łosicach odbędzie się wspólne sadzenie „Bukowego Lasu".

– To świetna okazja, aby nauczyć się prawidłowego sadzenia młodych drzew, porozmawiać z leśnikami i poznać ich codzienną pracę oraz dowiedzieć się, czym jest zrównoważona gospodarka leśna – zachęcają leśnicy. – Zapraszamy zarówno dorosłych, jak i młodzież. Działajmy razem dla środowiska!

Sadzenie „Bukowego Lasu" rozpocznie się o godzinie 10 i potrwa do godz. 13.

– Liczba sadzonek jest ograniczona! – zastrzega Nadleśnictwo. **(DK)**

JK

eprasa.pl cc436ca4a1

23 kwietnia - czwartek

TVP 1

05:10 Wykrywacz kłamstw
05:30 Pytanie dnia
05:50 Reporterzy
06:00 Oko na świat, magazyn
06:25 Akacjowa 38
07:00 Transmisja mszy świętej
07:30 Pełnia wiary
08:00 Serwis Info, Pogoda Info
08:20 Zaraz wracam, odc. 115
09:00 Ranczo
10:00 Komisarz Alex, odc. 20
11:00 Ojciec Mateusz
12:00 Serwis Info
12:10 Agrobiznes
12:30 Agropogoda
12:40 Magazyn rolniczy
12:55 Dzika Szkocja
14:00 Złoty chłopak, odc. 275
15:00 Serwis Info
15:15 Reporterzy
15:35 Gra słów. Krzyżówka
16:05 Dziedzictwo, odc. 898
17:00 Teleexpress, Pogoda
17:25 Jaka to melodia?
17:55 Klan, odc. 4701
18:20 Zaraz wracam, odc. 116
18:55 Akacjowa 38
19:30 Program inform. 19.30
19:55 Pytanie dnia
20:10 Sport, Pogoda
20:30 Omnibus - teleturniej
21:00 Omnibus - dogrywka
21:20 Ojciec Mateusz
22:20 Sprawa dla reportera
23:20 Moja córka zakonnica film dokumentalny
00:30 Glina. Nowy rozdział, odc. 6
01:35 Pluton, dramat wojenny
03:45 Sprawa dla reportera
04:45 Notacje

TVP 2

05:30 M jak miłość
06:25 Operacja zdrowie
06:55 Barwy szczęścia, odc. 3364
07:30 Pytanie na śniadanie
07:55 Pytanie na śniadanie
11:40 Dzień z życia artysty talk-show
12:15 Którędy po sztukę
12:20 Którędy po sztukę
12:30 Koło fortuny
13:15 Panna młoda, odc. 77
14:05 Va banque, teleturniej
14:35 Na sygnale, odc. 886
15:05 La Promesa - pałac tajemnic, odc. 376
16:00 Koło fortuny, teleturniej
16:35 Familiada, teleturniej
17:20 Panna młoda, odc. 78
18:15 Va banque, teleturniej
18:50 Jeden z dziesięciu
19:25 Barwy szczęścia, odc. 3364
19:55 Domowe patenty 2
20:05 Barwy szczęścia, odc. 3365
20:40 Super Gary. Gotuj z Bosacką!
21:15 Tak to leciało!
22:15 Niepewne sytuacje 3 program rozrywkowy
22:45 Syn 2, odc. 15/20
23:35 Syn 2, odc. 16/20
00:25 Rodzinka.pl
01:05 Eter, dramat historyczny, Doktor podaje dawkę eteru kobiecie, którą chce uwieść. Kiedy ofiara umiera, lekarz zmienia zatrudnienie i tam kontynuuje swoje medyczne eksperymenty.
03:10 Akacjowa 38, telenowela
04:00 Rodzinka.pl

polsat

05:25 Telezakupy TV Okazje
06:00 Nowy dzień z Polsat News
08:30 Malanowski & Partnerzy odc. 238
09:00 Malanowski & Partnerzy odc. 239
09:30 Trudne sprawy, odc. 1044
10:30 Trudne sprawy, odc. 1045
11:35 Gliniarze, odc. 733
12:35 Gliniarze, odc. 734
13:35 Gliniarze, odc. 735
14:40 Dlaczego ja? odc. 1553
15:50 Wydarzenia, Pogoda
16:20 Interwencja
16:30 Na ratunek 112, odc. 1150
17:00 Gliniarze, odc. 1190
18:00 Pierwsza miłość, odc. 4202
18:50 Wydarzenia
19:15 Gość „Wydarzeń"
19:30 Sport, Pogoda
19:55 Milionerzy, teleturniej
20:30 Farma, reality show
21:30 Nasz nowy dom
22:55 Zanim się pojawiłeś film obyczajowy
01:20 Sortownia
02:25 Ostatni Mohikanin, film przyg., Rok 1757. Wychowany przez Mohikanów Nathaniel, nazywany Sokolim Okiem, spotyka córkę brytyjskiego dowódcy, Corę.

tvn

05:40 Uwaga!
05:55 Ukryta prawda, odc. 1616
06:50 Kuchenne rewolucje
07:45 Dzień Dobry TVN
11:20 Doradca smaku
11:25 Kuchenne rewolucje
12:35 Kuchenne rewolucje
13:40 Ukryta prawda, odc. 1738
14:40 Ukryta prawda, odc. 1739
15:45 Młode gliny
16:50 Szpital św. Anny, odc. 113
17:55 Detektywi, odc. 307
19:00 Fakty, program inform.
19:35 Sport, Pogoda
19:55 Uwaga! magazyn report.
20:15 Na Wspólnej, odc. 4200
20:50 The Floor, teleturniej
21:30 Kuchenne rewolucje
22:40 Każdy wie lepiej komedia, Komedia opowiadająca o parze zakochanych, którzy stają się celem intrygi najbliższych.
00:45 Skok na głęboką wodę
01:50 Szpital św. Anny
02:45 Szpital św. Anny
03:35 Uwaga!
03:50 CSI: Kryminalne zagadki Las Vegas
04:40 Jak to jest zrobione? odc. 19/26
05:05 Kto was tak urządził?

Republika

05:30 Republika, wstajemy!
06:00 Agro Info
06:05 Republika, wstajemy!
06:50 Andrzej Gajcy - pierwsza rozmowa polityczna
07:05 Przyjaciele Republiki morning show
08:00 Przyjaciele Republiki - Gość
08:30 Michał #Rachoń program publicystyczny
10:01 Po 10:00, program publ.
11:01 Po 11:00
12:00 W samo południe program publicystyczny
12:30 Republika dzień
12:45 Republika dzień
13:30 Republika dzień
13:40 Republika dzień program informacyjny
14:10 1410 Bitwa polityczna
15:10 Republika dzień
15:35 Klub sportowy
15:40 Republika dzień
16:50 Klub sportowy
16:55 Express Republiki
17:10 Express Republiki+
17:35 Miłosz Kłeczek zaprasza
18:50 Klub sportowy
19:00 Dzisiaj, serwis inform.
20:20 Gość „Dzisiaj"
20:50 W punkt program publicystyczny
22:15 Piachem w tryby program satyryczny
23:20 Codziennie *****burza
23:35 Republika wieczór program informacyjny
00:20 Republika nocą
01:40 Express Republiki
02:00 Express Republiki+
02:15 Poland Daily
02:30 Dzisiaj, serwis inform.
03:45 W punkt
04:30 Telezakupy

24 kwietnia - piątek

TVP 1

05:05 Wykrywacz kłamstw
05:25 Pytanie dnia
05:45 Reporterzy
05:55 Oko na świat, magazyn
06:20 Akacjowa 38
07:00 Transmisja mszy świętej
07:30 Agape blisko Ciebie
08:00 Serwis Info, Pogoda Info
08:20 Zaraz wracam, odc. 116
08:45 Ranczo
09:45 Komisarz Alex, odc. 21
10:40 Ojciec Mateusz
11:30 Okrasa łamie przepisy
12:00 Serwis Info
12:10 Agrobiznes, mag. roln.
12:30 Agropogoda
12:40 To się opłaca
12:55 Przybysze wśród zwierząt, film dokumentalny
14:00 Złoty chłopak, odc. 276
15:00 Serwis Info
15:15 Reporterzy
15:35 Gra słów. Krzyżówka
16:05 Dziedzictwo, odc. 899
17:00 Teleexpress, Pogoda
17:25 Jaka to melodia?
17:55 Klan, telenowela odc. 4702
18:20 Zaraz wracam, odc. 117
18:55 Akacjowa 38
19:30 Program inform. 19.30
19:55 Pytanie dnia
20:10 Sport, Pogoda
20:30 Powrót
21:35 Sekielski wieczorową porą
22:40 Zimna wojna, dramat obycz.
00:20 Wojna zastępcza
01:20 Nieobliczalny, thriller
03:00 Sekielski wieczorową porą
03:55 Szalona historia Mela Brooksa, film dokument.

TVP 2

05:30 M jak miłość
06:20 Anna Dymna - spotkajmy się, talk-show
06:55 Barwy szczęścia, odc. 3365
07:30 Pytanie na śniadanie
07:55 Pytanie na śniadanie
11:40 Operacja zdrowie
12:15 Kolekcja
12:20 WTEM
12:30 Koło fortuny, teleturniej
13:15 Panna młoda, odc. 78
14:05 Va banque, teleturniej
14:35 Na sygnale, odc. 887
15:05 La Promesa - pałac tajemnic, odc. 377
16:00 Koło fortuny, teleturniej
16:35 Familiada, teleturniej
17:20 Panna młoda, odc. 79
18:15 Va banque, teleturniej
18:50 Jeden z dziesięciu
19:25 Barwy szczęścia, odc. 3365
19:50 Domowe patenty 2
20:05 Barwy szczęścia, odc. 3366
20:45 Kocham Cię, Polsko!
22:20 Postaw na milion
23:20 To jest grane
23:50 Sprzymierzeni, thriller, Rok 1942. Podczas wykonywania niebezpiecznej misji kanadyjski oficer wywiadu spotyka francuską bojowniczkę ruchu oporu. Z czasem zakochują się w sobie.
02:05 A psa biorę ja, komedia, Olive i Clay rozwodzą się. Para rozpoczyna sądową batalię o opiekę nad ukochanym psem.
03:55 Akacjowa 38, telenowela

polsat

05:40 Telezakupy TV Okazje
06:00 Nowy dzień z Polsat News
08:00 halo tu polsat
11:30 Gliniarze, odc. 736
12:35 Gliniarze, odc. 737
13:35 Gliniarze, odc. 738
14:40 Dlaczego ja? odc. 1554
15:50 Wydarzenia
16:15 Pogoda
16:20 Interwencja
16:30 Na ratunek 112, odc. 1151
17:00 Gliniarze, odc. 1191
18:00 Pierwsza miłość, odc. 4203
18:50 Wydarzenia program informacyjny
19:20 Gość „Wydarzeń"
19:25 Sport, Pogoda
19:55 Farma, reality show
21:00 Must be the music program rozrywkowy
23:05 Stan oblężenia, thriller
01:30 Elizjum, dramat SF, Garstka wybrańców żyje na luksusowej stacji orbitalnej, a reszta ludzi w przeludnionych miastach zdewastowanej Ziemi. Max, mieszkaniec planety, próbuje walczyć z niesprawiedliwym podziałem.
04:00 Kabaretowa Ekstraklasa

tvn

05:40 Uwaga!
05:55 Ukryta prawda, odc. 1617
06:50 Kuchenne rewolucje
07:45 Dzień Dobry TVN
11:25 Kuchenne rewolucje
12:35 Kuchenne rewolucje
13:40 Ukryta prawda, odc. 1740
14:40 Ukryta prawda, odc. 1741
15:45 Młode gliny
16:50 Szpital św. Anny
17:55 Detektywi, odc. 308
19:00 Fakty, program inform.
19:25 Galaktyczny mecz. Powrót Legend
19:30 Sport, Pogoda
19:50 Uwaga!
20:00 Shrek Forever, film anim.
22:10 Civil War, film woj., Przez Stany Zjednoczone przedziera się grupa dziennikarzy, by przeprowadzić wywiad z prezydentem.
00:20 Kuba Wojew., talk-show
01:40 Książę Andrzej i seksafera Epsteina, film dokum.
02:30 Szpital św. Anny
03:20 Uwaga!
03:30 CSI: Kryminalne zagadki Las Vegas
04:20 Jak to jest zrobione? odc. 22/26
04:50 Kto was tak urządził?

Republika

05:30 Republika, wstajemy!
06:00 Agro Info
06:05 Republika, wstajemy!
06:50 Andrzej Gajcy - pierwsza rozmowa polityczna
07:05 Przyjaciele Republiki
08:00 Przyjaciele Republiki - Gość polityczny
08:30 Michał #Rachoń
10:01 Po 10:00, program publ.
11:01 Po 11:00
12:00 W samo południe
12:30 Republika dzień
12:45 Republika dzień
13:30 Republika dzień
13:40 Republika dzień
14:10 1410 Bitwa polityczna
15:10 Republika dzień
15:35 Klub sportowy
15:40 Republika dzień
16:50 Klub sportowy
16:55 Express Republiki
17:10 Express Republiki+ program informacyjny
17:30 Podsumowanie tygodnia Rafała Ziemkiewicza
18:15 Miłosz Kłeczek zaprasza
18:50 Klub sportowy
19:00 Dzisiaj, serwis inform.
20:20 Gość „Dzisiaj"
20:45 Agora Klarenbacha
22:00 Piachem w tryby
22:45 Kulisy manipulacji
23:25 Reasumując. Jakubiak, Kowalski
23:55 Republika wieczór
00:20 Republika nocą
01:40 Express Republiki
02:00 Express Republiki+
02:15 Poland Daily
02:30 Dzisiaj
03:45 Podsumowanie tygodnia Rafała Ziemkiewicza
04:30 Telezakupy

25 kwietnia - sobota

TVP 1

05:15 Pytanie dnia
05:35 Reporterzy
05:50 Oko na świat, magazyn
06:20 Balans bieli, pr. religijny
07:00 Transmisja mszy świętej z Sanktuarium Matki Bożej na Jasnej Górze
07:40 Rok w ogrodzie
08:05 Rok w ogrodzie extra
08:20 Pełnosprawni, magazyn dla niepełnosprawnych
08:55 Ranczo
09:55 Komisarz Alex, odc. 22
10:55 Ojciec Mateusz
11:55 Nevada Smith, western
14:15 Domowe patenty 2
14:25 Okrasa łamie przepisy
15:00 Sanatorium miłości 8
16:05 Dziedzictwo, odc. 900
17:00 Teleexpress, Pogoda
17:35 Omnibus - teleturniej
18:05 Omnibus - dogrywka
18:40 Jaka to melodia?
19:30 Program inform. 19.30
19:55 Pytanie dnia
20:05 Sport, Pogoda
20:25 Komisarz Alex, odc. 314
21:25 Nie czas umierać, film sensacyjny, Na prośbę swojego starego przyjaciela, Felixa Leitera z CIA, James Bond bierze udział w misji odbicia porwanego naukowca. Trop prowadzi do niebezpiecznego złoczyńcy.
00:20 Mechanik: Czas zemsty dramat sensacyjny
02:05 Zimna wojna, dramat obycz.
03:40 Jaka to melodia?

TVP 2

05:10 Barwy szczęścia, odc. 3362
05:45 Barwy szczęścia, odc. 3363
06:25 M jak miłość, odc. 1926
07:30 Pytanie na śniadanie
07:55 Pytanie na śniadanie
11:35 Super Gary. Gotuj z Bosacką! magazyn kulin.
12:15 Andrzej Seweryn - skazany na scenę, reportaż
13:05 Panna młoda, odc. 79
14:00 Familiada, teleturniej
14:35 Koło fortuny, teleturniej
15:15 Program rozrywkowy
16:20 Na dobre i na złe, odc. 990
17:20 Panna młoda, odc. 80
18:15 Va banque, teleturniej
18:45 Słowo na niedzielę
19:00 Informacje kulturalne
19:25 Rodzinka.pl
20:00 Rodzinka.pl
20:30 The Voice Kids 9
22:05 The Voice Kids 9
22:50 Gabi Drzewiecka zaprasza, talk-show
23:45 Szpieg, który mnie rzucił komedia sensacyjna,

Przyjaciółki rozpoczynają szpiegowską przygodę, gdy Audrey dowiaduje się, że jej były partner był agentem.
01:55 Sprzymierzeni, thriller
04:00 Rodzinka.pl

polsat

05:25 Telezakupy TV Okazje
06:00 Nowy dzień z Polsat News
08:00 halo tu polsat
11:55 Ewa gotuje
12:35 Kung Fu Panda: Sekrety Potężnej Piątki, anim.
13:00 Kung Fu Panda 3
15:15 Zanim się pojawiłeś film obyczajowy
17:30 Awantura o kasę
18:50 Wydarzenia
19:15 Prezydenci i premierzy
19:30 Sport, Pogoda
19:55 Kabaret na żywo. Chyba Czesuaf, program rozr.
22:00 Fuks 2, kom. sensacyjna, Spokojny i ogarnięty Maciek jest synem Aleksa, który w młodości miał skłonność do wpadania w tarapaty. Wkrótce okaże się, że niedaleko pada jabłko od jabłoni.
00:05 Wanted - Ścigani, film sens., Sfrustrowany pracownik biura dostaje szansę na lepsze życie. Decyduje się dołączyć do bractwa elitarnych zabójców, którego członkiem był jego zaginiony ojciec.
02:40 Cicha noc, horror komed.

tvn

05:40 Uwaga!
05:55 Ukryta prawda, odc. 1618
06:50 Kuchenne rewolucje
07:45 Dzień Dobry TVN
11:25 Na Wspólnej, odc. 4197
11:55 Na Wspólnej, odc. 4198
12:25 Na Wspólnej, odc. 4199
12:45 Na Wspólnej, odc. 4200
13:15 Shrek Forever, film anim.
15:20 Kuchenne rewolucje
16:30 Piłka nożna: Galaktyczny mecz. Powrót Legend - studio
16:50 Piłka nożna: 1. poł. meczu
17:40 Piłka nożna: - studio
17:50 Piłka nożna: 2. poł. meczu
18:35 Piłka nożna: - studio
19:00 Fakty, program inform.
19:30 Sport, Pogoda
19:45 Mam talent! pr. rozrywk.
22:25 Co wiecie o swoich dziadkach? komedia
00:25 Galaktyczny wojownik film SF
02:30 Szpital św. Anny
03:20 Uwaga!
03:35 CSI: Kryminalne zagadki Las Vegas
04:20 CSI: Kryminalne zagadki Las Vegas
05:15 Jak to jest zrobione? odc. 23/26

Republika

06:00 Smaki Polski
06:15 Kulisy manipulacji magazyn
06:50 Biznes Polska
07:05 Republika, wstajemy! magazyn
08:30 Przyjaciele Republiki morning show
09:10 Rewolwer program publicystyczny
10:55 Polityczne podsumowanie tygodnia
12:20 Hity w sieci
13:10 Republika dzień
14:00 Republika dzień
14:10 1410 Bitwa polityczna
14:55 Republika dzień
15:00 Klub sportowy
15:10 Republika dzień
15:55 Republika dzień
16:00 Salonik polityczny
16:50 Klub sportowy
16:55 Express Republiki
17:10 Express Republiki+
17:25 Express Republiki Luz
17:45 Republika dzień
18:00 Republika dzień
18:15 Republika dzień
18:50 Klub sportowy
19:00 Dzisiaj, serwis inform.
20:20 Gość „Dzisiaj"
20:50 Republika wieczór
22:15 Piachem w tryby program satyryczny
23:10 Ściśle jawne, magazyn
00:00 Odbudowani program publicystyczny
01:00 Magazyn film. P. Goćka
01:25 Poland Daily
01:35 Poland Daily - Weather
01:40 Dzisiaj, serwis inform.
03:00 Gość „Dzisiaj"
03:25 Hity w sieci
04:10 Rewolwer

26 kwietnia

TVP 1

05:00 Sprawdzamy
05:25 Sprawa dla reportera magazyn interwencyjny
06:20 Słownik polsko@polski talk-show prof. Jana Miodka
06:55 Słowo na niedzielę
07:00 Transmisja mszy świętej
08:00 Tydzień, mag. rolniczy
08:30 Życie po „Sanatorium miłości", cykl reportaży
08:55 Alternatywy 4
10:00 Ojciec Mateusz
10:55 Komisarz Alex, odc. 314
11:55 Między ziemią a niebem
12:00 Regina Coeli
12:15 Między ziemią a niebem
12:45 Nowe życie, cykl reportaży
13:05 Ssaki
14:35 Dom
16:05 Dziedzictwo, odc. 901
17:00 Teleexpress, Pogoda
17:35 Daję słowo - Maciej Orłoś 2 talk-show
18:40 Jaka to melodia?
19:30 Program inform. 19.30
19:55 Pytanie dnia
20:05 Sport, Pogoda
20:25 Wojna zastępcza
21:25 Sanatorium miłości 8
22:15 „Sanatorium miłości 8".
22:25 Życie po „Sanatorium miłości", cykl reportaży
22:50 Tulipanowa gorączka dramat kostiumowy
00:45 Nie czas umierać film sensacyjny
03:30 Mechanik: Czas zemsty dramat sensacyjny
05:10 Jaka to melodia?

polsat

05:25 Telezakupy TV Okazje magazyn reklamowy
06:00 Nowy dzień z Polsat News
08:00 halo tu polsat, magazyn
11:45 Księga smoków film animowany
12:10 Shrek, film animowany
14:00 Must be the music program rozrywkowy
16:10 Nasz nowy dom reality show
17:30 Awantura o kasę teleturniej
18:50 Wydarzenia
19:15 Sport
19:22 Pogoda
19:35 Państwo w państwie
19:55 Dancing with the Stars. Taniec z gwiazdami program rozrywkowy
22:45 Jeszcze dłuższe zaręczyny, komedia romantyczna
01:20 Sąsiedzi, komedia, Małżeństwo mające małe dziecko natrafia na nieoczekiwane problemy z sąsiadującym obok studenckim bractwem.
03:35 Świat według Kiepskich, odc. 559
04:05 Świat według Kiepskich, odc. 560

Republika

06:00 Transmisja mszy świętej
07:00 Oko na niedzielę
07:10 Republika, wstajemy!
07:35 SOS dla chrześcijan
07:50 Smaki Polski
08:05 Przyjaciele Republiki morning show
09:05 Miłosz Kłeczek - Wysokie Napięcie
10:35 Polityczna kawa
12:10 Studio prasowe program publicystyczny
13:20 Republika dzień
14:10 1410 Bitwa polityczna
14:55 Republika dzień
15:00 Klub sportowy
15:10 Republika dzień
16:00 Republika dzień
16:10 Republika dzień
16:30 Lewy z bicepsem program publicystyczny
16:50 Klub sportowy

eprasa.pl cc436ca4a1

niedziela

TVP 2
05:10 Barwy szczęścia, odc. 3365
05:45 Barwy szczęścia, odc. 3366
06:25 M jak miłość, odc. 1927
07:30 Pytanie na śniadanie - pobudka, magazyn
07:55 Pytanie na śniadanie magazyn
11:10 Domowe patenty 2
11:15 Jak to się mówi, czyli Kasia u Bralczyka magazyn kulturalny
11:50 The Voice Kids 9 widowisko
13:15 The Voice Kids 9 widowisko
14:00 Familiada, teleturniej
14:35 Koło fortuny, teleturniej
15:15 Szansa na sukces. Opole 2026 2, widowisko
16:20 Szansa na sukces. Opole 2026 2, widowisko
17:05 Piłka nożna: PKO BP Ekstraklasa - studio
17:25 Piłka nożna: PKO BP Ekstraklasa - mecz: Lech Poznań - Legia Warszawa
19:25 Piłka nożna: PKO BP Ekstraklasa - studio
19:50 Pan Mama, serial komediowy odc. 52
20:20 Postaw na milion teleturniej
21:20 Kwiatki polskie duże program publicystyczny
22:25 Hit Man, komedia sens.
00:30 Krucjata 2. Znak bliźniąt odc. 6/13
01:30 Szpieg, który mnie rzucił komedia sensacyjna
03:40 Rodzinka.pl

tvn
05:40 Uwaga!
05:55 Ukryta prawda, odc. 1619
06:50 Kuchenne rewolucje program rozrywkowy
07:45 Dzień Dobry TVN
11:30 Niezwykłe Stany Prokopa program rozrywkowy
12:35 Co za tydzień magazyn kulturalny
13:15 Mam talent! program rozrywkowy
15:45 Bitwa o gości reality show
16:50 Galimatias, czyli kogel-mogel 2, kom. obycz.
19:00 Fakty
19:30 Sport
19:40 Pogoda
19:45 The Traitors. Zdrajcy program rozrywkowy
21:25 Koniec świata czyli Kogel Mogel 4, komedia obyczajowa
23:30 John Wick 2, film sens.
02:00 Superwizjer
02:40 Szpital św. Anny
03:30 Uwaga!
03:45 CSI: Kryminalne zagadki Las Vegas
04:35 Jak to jest zrobione? odc. 24/26
05:05 Kto was tak urządził?

Republika
16:55 Express Republiki
17:10 Express Republiki+
17:25 Express Republiki Luz
17:45 Miłosz Kłeczek. W ruchu
18:40 Republika dzień
18:50 Klub sportowy
19:00 Dzisiaj, serwis inform.
20:20 Gość „Dzisiaj”
20:50 Rachoń & Cejrowski program publicystyczny
21:30 Klub Republiki
22:30 Piachem w tryby
23:15 Wywiad z chuliganem
00:10 Express Republiki
00:25 Express Republiki+
00:40 Poland Daily
00:50 Poland Daily - Weather
00:55 Dzisiaj, serwis inform.
02:20 Miłosz Kłeczek - Wysokie Napięcie, program publ.
03:40 Salonik polityczny
04:30 Telezakupy

27 kwietnia - poniedziałek

TVP 1
06:00 Sprawdzamy, magazyn
06:25 Akacjowa 38
07:00 Transmisja mszy świętej z Sanktuarium Matki Bożej na Jasnej Górze
07:30 Studio Raban
08:00 Serwis Info, Pogoda Info
08:25 Zaraz wracam, odc. 117
09:00 Ranczo
10:05 Komisarz Alex, odc. 23
11:00 Ojciec Mateusz
12:00 Serwis Info
12:10 Agrobiznes
12:30 Agropogoda
12:35 Rok w ogrodzie extra
12:50 Ssaki
14:00 Złoty chłopak, odc. 277
15:00 Serwis Info
15:15 Reporterzy
15:35 Gra słów. Krzyżówka
16:05 Dziedzictwo, odc. 902
17:00 Teleexpress
17:20 Pogoda
17:25 Jaka to melodia?
17:55 Klan, odc. 4703
18:20 Zaraz wracam, odc. 118
18:55 Akacjowa 38
19:30 Program inform. 19.30
19:55 Pytanie dnia
20:10 Sport, Pogoda
20:30 Herbatka u Stalina, sztuka Ronalda Harwooda
22:05 Życie i śmierci Maxa Lindera, fabularyzowany dokument
23:55 Balans bieli
00:40 Cudak, dramat wojenny
02:25 Tulipanowa gorączka dramat kostiumowy
04:20 Raport specjalny

TVP 2
05:30 M jak miłość
06:25 Rodzina (nie od) święta magazyn religijny
06:55 Barwy szczęścia, odc. 3366
07:30 Pytanie na śniadanie - pobudka, magazyn
07:55 Pytanie na śniadanie magazyn
11:40 Okrasa łamie przepisy magazyn kulinarny
12:15 Kolekcja
12:30 Koło fortuny, teleturniej
13:15 Panna młoda, odc. 80
14:05 Va banque, teleturniej
14:35 Na sygnale, serial fabularno-dok., odc. 888
15:05 La Promesa - pałac tajemnic, odc. 378
16:00 Koło fortuny, teleturniej
16:35 Familiada, teleturniej
17:20 Panna młoda, odc. 81
18:15 Va banque, teleturniej
18:50 Jeden z dziesięciu
19:25 Barwy szczęścia, odc. 3366
19:55 Domowe patenty 2
20:05 Barwy szczęścia, odc. 3367
20:40 Kulisy serialu „M jak miłość”
20:55 M jak miłość, serial obyczajowy odc. 1928
21:55 Na sygnale, odc. 889
22:25 Na sygnale, odc. 890
22:55 Na przekór losowi
00:05 Komedianci debiutanci komediodramat
02:00 Cztery pory roku w Hawanie, serial kryminalny odc. 3/8
03:00 Akacjowa 38, telenowela
03:50 Rodzinka.pl

polsat
05:40 Telezakupy TV Okazje
06:00 Nowy dzień z Polsat News
08:30 Malanowski & Partnerzy odc. 240
09:00 Malanowski & Partnerzy odc. 241
09:30 Trudne sprawy, odc. 1046
10:30 Trudne sprawy, odc. 1047
11:35 Gliniarze, odc. 739
12:35 Gliniarze, odc. 740
13:35 Gliniarze, odc. 741
14:40 Dlaczego ja? odc. 1555
15:50 Wydarzenia, Pogoda
16:20 Interwencja
16:30 Na ratunek 112, odc. 1152
17:00 Gliniarze, odc. 1192
18:00 Pierwsza miłość, odc. 4204
18:50 Wydarzenia
19:15 Gość „Wydarzeń”
19:30 Sport, Pogoda
19:55 Milionerzy, teleturniej
20:30 Farma, reality show
21:40 Psy 3. W imię zasad film sensacyjny
00:15 Góra Dantego, katastrof.
02:30 Escape Room, horror, Sześcioro nieznanych sobie ludzi zostaje uwięzionych w escape roomie. Bohaterowie, aby przeżyć muszą nauczyć się współpracować ze sobą.

tvn
05:40 Uwaga!
05:55 Ukryta prawda, odc. 1620
06:50 Kuchenne rewolucje program rozrywkowy
07:45 Dzień Dobry TVN magazyn
11:20 Doradca smaku
11:25 Kuchenne rewolucje
12:35 Kuchenne rewolucje
13:40 Ukryta prawda, odc. 1742
14:40 Ukryta prawda, odc. 1743
15:45 Ukryta prawda, odc. 1672
16:50 Szpital św. Anny, odc. 115
17:55 Detektywi, odc. 309
19:00 Fakty
19:35 Sport
19:45 Pogoda
19:55 Uwaga! magazyn report.
20:15 Na Wspólnej, odc. 4201
20:50 The Floor, teleturniej
21:30 Bitwa o gości, reality show
22:40 John Wick 3 film sensacyjny
01:15 Civil War, film wojenny
03:20 Co za tydzień magazyn kulturalny
03:50 Uwaga!
04:05 CSI: Kryminalne zagadki Las Vegas
05:00 Jak to jest zrobione? odc. 25/26

Republika
05:30 Republika, wstajemy!
06:00 Agro Info
06:05 Republika, wstajemy!
06:50 Andrzej Gajcy - pierwsza rozmowa polityczna
07:05 Przyjaciele Republiki morning show
08:00 Przyjaciele Republiki - Gość program publicystyczny
08:30 Michał #Rachoń
10:01 Po 10:00, program publ.
11:01 Po 11:00
12:00 W samo południe
12:30 Republika dzień
12:45 Republika dzień
13:30 Republika dzień
13:40 Republika dzień
14:10 1410 Bitwa polityczna
15:10 Republika dzień
15:35 Klub sportowy
15:40 Republika dzień
16:50 Klub sportowy
16:55 Express Republiki
17:10 Express Republiki+
17:30 Ewa Bugała. Wszystko jasne
18:15 Gabinet Sakiewicza
18:50 Klub sportowy
19:00 Dzisiaj, serwis inform.
20:20 Gość „Dzisiaj”
20:50 W punkt, program publ.
22:15 Piachem w tryby program satyryczny
23:20 Codziennie *****burza
23:35 Republika wieczór
00:00 Biznes Polska magazyn ekonomiczny
00:20 Republika nocą program informacyjny
01:40 Express Republiki
02:00 Express Republiki+
02:15 Poland Daily
02:30 Dzisiaj
03:45 W punkt
04:30 Telezakupy

28 kwietnia - wtorek

TVP 1
05:10 Wykrywacz kłamstw
05:30 Pytanie dnia
05:50 Reporterzy
06:00 Oko na świat, magazyn
06:25 Akacjowa 38
07:00 Transmisja mszy świętej z Sanktuarium Matki Bożej na Jasnej Górze
07:30 Kościół z bliska
08:00 Serwis Info, Pogoda Info
08:25 Zaraz wracam, odc. 118
09:00 Ranczo
10:05 Komisarz Alex, odc. 24
11:05 Ojciec Mateusz
12:00 Serwis Info
12:10 Agrobiznes, mag. roln.
12:30 Agropogoda
12:40 Program rolniczy
12:55 Dzika Argentyna, dokum.
14:00 Złoty chłopak, odc. 278
15:00 Serwis Info
15:15 Reporterzy
15:35 Gra słów. Krzyżówka
16:05 Dziedzictwo, odc. 903
17:00 Teleexpress, Pogoda
17:25 Jaka to melodia?
17:55 Klan, odc. 4704
18:20 Zaraz wracam, odc. 119
18:55 Akacjowa 38
19:30 Program inform. 19.30
19:55 Pytanie dnia
20:10 Sport, Pogoda
20:30 Omnibus - teleturniej
21:00 Omnibus - dogrywka
21:20 Film fabularny
23:50 Oddział Delta, sensacyjny
02:05 Cudak, dramat wojenny
03:50 To działa. Polskie innowacje bez granic, odc. 6
04:50 Notacje, cykl dokum.

TVP 2
05:30 M jak miłość
06:20 Przystań nad Biblią
06:35 Przystań nad Biblią program religijny
06:55 Barwy szczęścia, odc. 3367
07:30 Pytanie na śniadanie - pobudka, magazyn
07:55 Pytanie na śniadanie
11:40 Rosół polski
12:15 Którędy po sztukę
12:20 Którędy po sztukę
12:30 Koło fortuny
13:15 Panna młoda, odc. 81
14:05 Va banque, teleturniej
14:35 Na sygnale, serial fabularno-dokumentalny odc. 889
15:05 La Promesa - pałac tajemnic, serial obyczajowy odc. 379
16:00 Koło fortuny, teleturniej
16:35 Familiada, teleturniej
17:20 Panna młoda, odc. 82
18:15 Va banque, teleturniej
18:50 Jeden z dziesięciu
19:25 Barwy szczęścia, odc. 3367
19:55 Domowe patenty 2
20:05 Barwy szczęścia, odc. 3368
20:40 Kulisy serialu „M jak miłość”
20:55 M jak miłość, odc. 1929
21:55 Na sygnale, odc. 891
22:25 Magazyn Ekspresu Reporterów
23:25 Fucking Bornholm komediodramat
01:15 Hit Man, komedia sens.
03:20 Wydojeni - białe kłamstwa w mleczarskiej krainie, film dokumentalny

polsat
05:40 Telezakupy TV Okazje
06:00 Nowy dzień z Polsat News
08:30 Malanowski & Partnerzy odc. 242
09:00 Malanowski & Partnerzy odc. 243
09:30 Trudne sprawy, odc. 1048
10:30 Trudne sprawy, odc. 1049
11:35 Gliniarze, odc. 742
12:35 Gliniarze, odc. 743
13:35 Gliniarze, odc. 744
14:40 Dlaczego ja? odc. 1556
15:50 Wydarzenia, Pogoda
16:20 Interwencja
16:30 Na ratunek 112, odc. 1153
17:00 Gliniarze, odc. 1193
18:00 Pierwsza miłość, odc. 4205
18:50 Wydarzenia
19:15 Gość „Wydarzeń”
19:30 Sport, Pogoda
19:55 Milionerzy, teleturniej
20:30 Farma, reality show
21:30 Ninja vs Ninja, reality show
23:30 Everest, film katastrof., Rok 1996. Podczas wspinaczki na najwyższy szczyt świata członkowie ekspedycji stawiają czoło potężnej burzy śnieżnej.
02:10 Plan lotu, thriller, Podczas lotu samolotem córka Kyle Pratt znika bez śladu.

tvn
05:40 Uwaga!
05:55 Ukryta prawda, odc. 1621
06:50 Kuchenne rewolucje program rozrywkowy
07:45 Dzień Dobry TVN
11:20 Doradca smaku
11:25 Kuchenne rewolucje
12:35 Kuchenne rewolucje
13:40 Ukryta prawda, odc. 1744
14:40 Ukryta prawda, odc. 1745
15:45 Ukryta prawda, odc. 1673
16:50 Szpital św. Anny, odc. 116
17:55 Detektywi, odc. 310
19:00 Fakty
19:35 Sport
19:45 Pogoda
19:55 Uwaga! magazyn report.
20:15 Na Wspólnej, odc. 4202
20:50 The Floor, teleturniej
21:30 Skok na głęboką wodę program rozrywkowy
22:40 Kuba Wojewódzki talk-show
23:40 Superwizjer magazyn reporterów
00:20 Operacja „Deszcz”, film SF
02:55 The Traitors. Zdrajcy program rozrywkowy
04:10 CSI: Kryminalne zagadki Las Vegas
05:00 Uwaga!
05:15 Jak to jest zrobione?

Republika
05:50 Agro Info
05:55 Republika, wstajemy!
06:10 Kto tu rządzi? program publicystyczny
06:50 Andrzej Gajcy - pierwsza rozmowa polityczna
07:05 Przyjaciele Republiki morning show
08:00 Przyjaciele Republiki - Gość
08:30 Michał #Rachoń program publicystyczny
10:01 Po 10:00, program publ.
11:01 Po 11:00
12:00 W samo południe
12:30 Republika dzień
12:45 Republika dzień
13:30 Republika dzień - serwis informacyjny
13:40 Republika dzień
14:10 1410 Bitwa polityczna
15:10 Republika dzień
15:35 Klub sportowy
15:40 Republika dzień
16:50 Klub sportowy
16:55 Express Republiki
17:10 Express Republiki+
17:35 Miłosz Kłeczek zaprasza
18:50 Klub sportowy
19:00 Dzisiaj
20:20 Gość „Dzisiaj”
20:50 W punkt
22:15 Piachem w tryby program satyryczny
23:20 Codziennie *****burza
23:35 Republika wieczór program informacyjny
00:20 Republika nocą program informacyjny
01:40 Express Republiki
02:00 Express Republiki+
02:15 Poland Daily
02:30 Dzisiaj, serwis inform.
03:45 W punkt
04:30 Telezakupy

29 kwietnia - środa

TVP 1
05:10 Wykrywacz kłamstw
05:30 Pytanie dnia
05:50 Reporterzy
06:00 Oko na świat, magazyn
06:25 Akacjowa 38
07:00 Transmisja mszy świętej z Sanktuarium Matki Bożej
07:30 Rodzina (nie od) święta
08:00 Serwis Info, Pogoda Info
08:25 Zaraz wracam, odc. 119
09:05 Ranczo
10:05 Komisarz Alex, odc. 25
11:05 Ojciec Mateusz
12:00 Serwis Info
12:10 Agrobiznes, mag. rolniczy
12:30 Agropogoda
12:40 Magazyn rolniczy
12:55 Dzika Argentyna, film dok.
14:00 Złoty chłopak, odc. 279
15:00 Serwis Info
15:15 Reporterzy
15:35 Gra słów. Krzyżówka
16:05 Dziedzictwo, odc. 904
17:00 Teleexpress, Pogoda
17:25 Jaka to melodia?
17:55 Klan, odc. 4705
18:20 Zaraz wracam, odc. 120
18:55 Akacjowa 38
19:30 Program inform. 19.30
19:55 Pytanie dnia
20:10 Sport, Pogoda
20:30 Piłka nożna: studio
20:55 Piłka nożna: mecz Atletico Madryt - Arsenal FC
23:10 Bez znieczulenia dramat obyczajowy
01:15 Oddział Delta, sensac.
03:25 Magazyn Ekspresu Rep.
04:25 Słownik polsko@polski talk-show prof. J. Miodka

TVP 2
05:30 M jak miłość
06:25 Pożyteczni.pl magazyn
06:55 Barwy szczęścia, odc. 3368
07:30 Pytanie na śniadanie
07:55 Pytanie na śniadanie
11:40 Gwiazdorska kuchnia Ani 4, magazyn kulinarny
12:10 Rzecz Polska, cykl dok.
12:30 Koło fortuny, teleturniej
13:15 Panna młoda, odc. 82
14:00 Va banque, teleturniej
14:35 Na sygnale, serial fabularno-dokumentalny odc. 890
15:05 La Promesa - pałac tajemnic, serial obyczajowy odc. 380
15:50 Domowe patenty 2
16:00 Koło fortuny, teleturniej
16:35 Familiada, teleturniej
17:20 Panna młoda, serial obyczajowy odc. 83
18:15 Va banque, teleturniej
18:50 Jeden z dziesięciu
19:25 Barwy szczęścia, odc. 3368
20:05 Barwy szczęścia, odc. 3369
20:40 Przepis dnia
20:55 Na dobre i na złe, serial obyczajowy, odc. 991
21:55 Na sygnale, serial fabularno-dokumentalny odc. 892
22:25 Na sygnale, odc. 893
22:55 Lina, serial fantasy, odc. 3-ost.
23:55 Szansa na miłość film obyczajowy
01:35 Na przekór losowi
02:40 Znakomity rocznik film dokumentalny

polsat
05:25 Telezakupy TV Okazje
06:00 Nowy dzień z Polsat News
08:30 Malanowski & Partnerzy odc. 244
09:00 Malanowski & Partnerzy odc. 245
09:30 Trudne sprawy, odc. 1050
10:30 Trudne sprawy, odc. 1051
11:35 Gliniarze, odc. 745
12:35 Gliniarze, odc. 746
13:35 Gliniarze, odc. 747
14:40 Dlaczego ja?, odc. 1557
15:50 Wydarzenia
16:15 Pogoda
16:20 Interwencja
16:30 Na ratunek 112, odc. 1154
17:00 Gliniarze, odc. 1194
18:00 Pierwsza miłość, odc. 4206
18:50 Wydarzenia
19:15 Gość „Wydarzeń”
19:30 Sport
19:45 Pogoda
19:55 Milionerzy, teleturniej
20:30 Farma, reality show
21:30 Bez pudru, czyli kabaret plus..., program rozryw.
22:50 Nie zadzieraj z fryzjerem komedia
01:10 Ostrożnie z dziewczynami komedia romantyczna
03:00 Nasz nowy dom
04:15 Kabaretowa Ekstraklasa

tvn
05:40 Uwaga!
05:55 Ukryta prawda, odc. 1622
06:50 Kuchenne rewolucje
07:45 Dzień Dobry TVN
11:20 Doradca smaku
11:25 Kuchenne rewolucje
12:35 Kuchenne rewolucje
13:40 Ukryta prawda, odc. 1746
14:40 Ukryta prawda, odc. 1747
15:45 Ukryta prawda, odc. 1674
16:50 Szpital św. Anny
17:55 Detektywi, serial fabularno-dokumentalny odc. 311
19:00 Fakty, program inform.
19:35 Sport, Pogoda
19:55 Uwaga!, magazyn report.
20:15 Na Wspólnej, serial obyczajowy odc. 4203
20:50 The Floor, teleturniej
21:30 Królowa przetrwania 3 reality show
22:55 Jak boss, komedia
00:35 Co wiecie o swoich dziadkach? komedia
02:35 Uwaga!
02:50 Największe polskie katastrofy
03:40 CSI: Kryminalne zagadki Las Vegas
04:30 Jak to jest zrobione?
05:00 Nauka jazdy 5

Republika
05:50 Agro Info
05:55 Republika, wstajemy!
06:10 Kto tu rządzi? program publicystyczny
06:50 Andrzej Gajcy - pierwsza rozmowa polityczna
07:05 Przyjaciele Republiki morning show
08:00 Przyjaciele Republiki - Gość polityczny
08:30 Michał #Rachoń program publicystyczny
10:01 Po 10:00, program publ.
11:01 Po 11:00
12:00 W samo południe
12:30 Republika dzień
12:45 Republika dzień
13:30 Republika dzień
13:40 Republika dzień
14:10 1410 Bitwa polityczna
14:55 Republika dzień
15:35 Klub sportowy
15:40 Republika dzień program informacyjny
16:50 Klub sportowy
16:55 Express Republiki
17:10 Express Republiki+
17:35 Miłosz Kłeczek zaprasza program publicystyczny
18:50 Klub sportowy
19:00 Dzisiaj, serwis inform.
20:20 Gość „Dzisiaj”
20:50 W punkt
22:15 Piachem w tryby program satyryczny
23:20 Codziennie *****burza
23:35 Republika wieczór
00:20 Republika nocą
01:40 Express Republiki
02:00 Express Republiki+
02:15 Poland Daily
02:30 Dzisiaj, serwis inform.
03:45 W punkt, program publ.
04:30 Telezakupy

eprasa.pl cc436ca4a1

KRONIKA POLICYJNA

POTRĄCENIE ROWERZYSTY

16 kwietnia dyżurny łukowskiej Komendy Powiatowej Policji został powiadomiony o zdarzeniu drogowym na ul. Piłsudskiego. Kierujący samochodem osobowym potrącił na skrzyżowaniu mężczyznę.

Policjanci ustalili, że 74-letni rowerzysta z Łukowa został potrącony przez samochód marki Nissan, którym kierował 64-letni mieszkaniec gminy Stoczek Łukowski. Poszkodowany doznał obrażeń, trafił do szpitala.

Wstępne ustalenia wskazują, że kierowca Nissana nie zachował szczególnej ostrożności i, skręcając w lewo, uderzył w jadącego z przeciwka rowerzystę. Sprawą zajmują się śledczy - przesłuchiwani będą uczestnicy wypadku i świadkowie.

TRAGICZNY WYPADEK

17 kwietnia policjanci zostali wezwani do zdarzenia na przejeździe kolejowym w **Aleksandrowie**. Zgłoszenie dotyczyło zderzenia lokomotywy pociągu relacji Warszawa–Lublin z samochodem. Na miejscu ustalono, że 77-letni kierowca auta microcar, mieszkaniec gminy Łuków, wjechał na przejazd bez zapór, gdzie został uderzony przez lokomotywę. Mężczyzna poniósł śmierć na miejscu.

Śledztwo w tej sprawie prowadzone jest pod nadzorem prokuratora. Policjanci będą wyjaśniać wszystkie okoliczności wypadku.

NIETRZEŹWY, BEZ PRAWA JAZDY

W Anoninie funkcjonariusze zatrzymali kierowcę Volkswagena Passata. 31-letni mieszkaniec gminy Krzywda przekroczył prędkość o 20 km/h. Podczas kontroli policjanci wyczuli od niego alkohol - badanie wykazało niemal 2,5 promila. Dodatkowo mężczyzna miał unieważnione prawo jazdy.

Samochód został odholowany na parking strzeżony. Zgodnie z przepisami, przy stężeniu powyżej 1,5 promila sąd może orzec przepadek pojazdu. **(T.MARK)**

Babcia, wnuczek i promocja

- Jeżeli policja działa dobrze, to wnuczek nie zamorduje babci - padło podczas sesji rady powiatu łukowskiego.

I choć słowa te brzmiały jak fragment kryminału, były częścią poważnej debaty o... promocji powiatu. Padały pytania, a odpowiedzi wcale nie są oczywiste.

Na pierwszy rzut oka wszystko wygląda dobrze: działania są, pieniądze są, aktywność także. Problem w tym, że nie wszyscy widzą efekty.

STRZELNICA I MUZEUM

Iskrą zapalną na obradach stała się wypowiedź radnej **Agaty Zabielskiej**, która analizując sprawozdanie z działań promocyjnych nie kryła wątpliwości.

- Widać dużą aktywność na tym polu, ale nie widać, żebyśmy się czymś szczególnym wyróżniali na zewnątrz - mówiła. - Czy w jakikolwiek sposób mierzone są efekty tej działalności? Czy mamy badania pokazujące, że ktoś chce tu inwestować albo przyjeżdżać turystycznie? Tego mi brakuje.

To proste pytanie zwróciło uwagę na skuteczność promocji. Odpowiedź „czy działa" nie jest już tak oczywista. Wicestarosta **Sławomir Rzymowski** przekonywał, że efekty widać, choć może nie w tabelach i wykresach.

- Na naszą strzelnicę w Radoryżu Smolanym (Powiatowe Centrum Sportu) przyjeżdżają już nie tylko mieszkańcy powiatu, ale też Lublina czy Warszawy. Przyjeżdżają zorganizowane grupy, żeby zobaczyć obiekt i postrzelać. To jest konkret - argumentował. - Odbudowujemy też Dwór Henryka Sienkiewicza w Woli Okrzejskiej i wiążemy z nim duże nadzieje promocyjne.

Starosta **Dariusz Szustek** poszedł jeszcze dalej.

- Do muzeum Sienkiewicza przyjeżdżają ludzie z całej Europy, z USA, z Ameryki Południowej - wyliczał.

TWARDE DANE CZY WYDAJE MI SIĘ?

Radny i członek zarządu **Włodzimierz Wolski** zwrócił uwagę na coś, co w tej dyskusji powracało jak refren: brak twardych danych.

- Jeśli chcemy się podeprzeć miarodajnymi informacjami, trzeba zlecić badania socjologiczne. A to kosztuje - zauważył. - Inaczej będziemy się poruszać w sferze „wydaje mi się".

Jak dodał, pewnym barometrem mogą być media społecznościowe.

- Widać tam komentarze ludzi z różnych środowisk, także byłych mieszkańców czy osób niezwiązanych z powiatem. Ostatnio przy okazji odbudowy dworu Sienkiewicza wywiązała się ciekawa dyskusja. To znaczy, że te działania jednak gdzieś docierają - przekonywał.

Zapytał jednak, czy pozytywne wskaźniki, jak najniższe bezrobocie w regionie (powiat łukowski ma najniższe bezrobocie w woj. lubelskim), można przypisać promocji.

- Zasługa to promocji czy aktywności mieszkańców? Nie wiemy - przyznał szczerze. - Może warto więc pomyśleć o stworzeniu strategii promocji powiatu.

Sekretarz powiatu **Jerzy Siwiec** uznał, że środki przeznaczane na promocję medialną są wykorzystywane optymalnie.

- Na kongresie sekretarzy w Warszawie kolega z zachodniopomorskiego zapytał mnie: ile wy wydajecie na promocję w telewizji: milion, pół miliona? Bo ciągle widzi „ziemię łukowską" i muzeum Sienkiewicza, a to w paśmie regionalnym, a to ogólnopolskim - opowiadał.

fot. Starostwo Powiatowe

Starosta Dariusz Szustek

Wiceprzewodniczący rady **Andrzej Wisiński** miał własne spostrzeżenia.

- Każda promocja jest dobra, jeśli jest pozytywna. Trzeba unikać tej negatywnej - mówił, wskazując choćby na niski poziom wyszczepienia dzieci w powiecie. - Jeżeli policja działa dobrze, to wnuczek nie zamorduje babci. I wtedy jest promocja, bo cała Polska nie mówi o nas źle.

To zdanie, choć kontrowersyjne, dobrze oddało klimat dyskusji: promocja to nie tylko foldery i wydarzenia, ale też codzienność, bezpieczeństwo i wizerunek budowany - albo utracony - przy okazji różnych niepokojących zdarzeń.

POTAŃCÓWKI I DZIEŃ PLUSZOWEGO MISIA

Temat wrócił jeszcze przy kolejnym punkcie sesji, uchwalania kalendarium imprez kulturalnych i sportowych. Radny **Karol Ciołek** nawiązał do wcześniejszych uwag Agaty Zabielskiej.

- Imprez lokalnych jest bardzo dużo, a tych o zasięgu powiatowym zdecydowanie mniej - zauważył. - Unikajmy wpisywania do harmonogramu wydarzeń typu potańcówka w Stoczku Łukowskim czy Dzień Pluszowego Misia. To są wartościowe inicjatywy, ale nie mają rangi powiatowej.

Starosta Dariusz Szustek próbował rozładować napięcie: - Nikt nie broni mieszkańcowi z Trzebieszowa, Woli Mysłowskiej czy Serokomli pojechać na potańcówkę do Stoczka, jeśli ma na to ochotę - skwitował.

I tak, między poważnymi pytaniami o strategię a bardziej swobodnymi uwagami, zakończyła się dyskusja, która pokazała jedno: powiat się promuje - ale wciąż nie do końca wiadomo, jak bardzo skutecznie.

TOMASZ MARKIEWICZ

Poszukiwany 43-latek trafi do więzienia

Łukowscy policjanci zatrzymali 43-letniego mężczyznę poszukiwanego listem gończym. Skazany za przestępstwa przeciwko rodzinie mieszkaniec Łukowa przez kilka miesięcy ukrywał się poza miejscem zamieszkania. Został odnaleziony na terenie województwa mazowieckiego i jeszcze dziś trafi do zakładu karnego.

Jak informuje asp. szt. **Marcin Jóźwik**, funkcjonariusze z Zespołu do Spraw Poszukiwań i Identyfikacji Osób Wydziału Kryminalnego Komendy Powiatowej Policji w Łukowie próbowali ustalić miejsce pobytu 43-latka. Mężczyzna był poszukiwany w związku z wyrokiem pół roku pozbawienia wolności za przestępstwa przeciwko rodzinie.

Aby uniknąć odbycia kary, 43-latek wyprowadził się z Łukowa i przez kilka miesięcy skutecznie ukrywał się przed organami ścigania. Policjanci systematycznie analizowali napływające informacje i sprawdzali każdy możliwy trop. Z ich ustaleń wynikało, że mężczyzna może przebywać na terenie województwa mazowieckiego.

Determinacja funkcjonariuszy doprowadziła ich do powiatu nowodworskiego. Z ustaleń wynikało, że poszukiwany może ukrywać się w wynajmowanym mieszkaniu. Kryminalni udali się pod wytypowany adres. W pobliżu zauważyli idącego ulicą mężczyznę odpowiadającego rysopisowi poszukiwanego.

Zaskoczony 43-latek został zatrzymany i przewieziony do Komendy Powiatowej Policji w Łukowie. Stamtąd trafi do zakładu karnego, gdzie odbędzie zasądzoną karę. **(T.MARK)**

Dodatkowe środki dla jednostek w Jamielnem i Zgórznicy

Dwie jednostki ochotniczych straży pożarnych z gminy Stoczek Łukowski otrzymają wsparcie finansowe z budżetu powiatu. W sumie na ich potrzeby przeznaczono 20 tysięcy złotych, które zostaną wykorzystane na doposażenie w sprzęt ratowniczy.

Decyzja zapadła po interwencji władz gminy, które zwróciły uwagę na potrzeby lokalnych druhów. Jak podkreślają samorządowcy, inwestycja w wyposażenie strażaków ochotników bezpośrednio przekłada się na poziom bezpieczeństwa mieszkańców, zwłaszcza w mniejszych miejscowościach, gdzie to właśnie OSP najczęściej jako pierwsza podejmuje działania.

Środki zostały podzielone równo. Po 10 tysięcy złotych trafi do jednostek w Jamielnem i Zgórznicy. W obu przypadkach pieniądze mają zostać przeznaczone na zakup sprzętu wykorzystywanego podczas akcji gaśniczych i ratowniczych.

Dla strażaków z Jamielnego wsparcie zbiega się z ważnym momentem w historii jednostki. W maju będą obchodzić 65-lecie działalności. To okazja nie tylko do świętowania, ale także do podkreślenia roli, jaką od lat pełnią w lokalnej społeczności.

Jeszcze dłuższą tradycją może pochwalić się OSP w Zgórznicy, która w tym roku przygotowuje się do jubileuszu 80-lecia. Przyznane środki mają pomóc w dalszym utrzymaniu gotowości operacyjnej i kontynuowaniu działalności, która od dekad opiera się na zaangażowaniu mieszkańców. **(T.MARK)**

O powiecie łukowskim czytaj też na str. 3

BIURO OGŁOSZEŃ

Dom Handlowy przy skwerku, stoisko „Triumf", ul. Zdanowskiego 4
Punkt Kurierski „Pakersi", ul. Browarna 35/1, Łuków
Stoczek Łukowski, Plac Kościuszki 13

R E K L A M A

Niebieskie Serce Jaty dla Autyzmu

Patronat „TS"

9 kwietnia w Centrum Promocji Drewna Nadleśnictwa Łuków w Żdżarach odbyła się akcja „Niebieskie Serce Jaty dla Autyzmu". W spotkaniu uczestniczyły dzieci, młodzież, rodziny oraz osoby wspierające ideę akceptacji i zrozumienia osób w spektrum autyzmu.

Wydarzenie nawiązywało do obchodzonego na początku kwietnia Światowego Dnia Świadomości Autyzmu, którego symbolem jest kolor niebieski. Jego celem jest zwrócenie uwagi na potrzeby osób w spektrum oraz budowanie społecznej wrażliwości i akceptacji. Uczestnicy zobaczyli premierę projektu muzycznego „Niebieskie Ptaki Jaty", leśny pokaz mody inspirowany naturą, oraz wzięli udział w spotkaniu ze Stefanem Todorskim i warsztatach, podczas których tworzyli prace z materiałów ekologicznych. Dużym zainteresowaniem cieszyła się także ścieżka sensoryczna oraz ognisko. Symboliczne niebieskie elementy ubioru podkreślały solidarność z osobami w spektrum autyzmu.

AGA KRÓL

Więcej na: tygodniksiedlecki.com

eprasa.pl cc436ca4a1

Dobre warunki dla kultury, ale co ze szkołą?

Podczas ostatniej sesji rady gminy Dębe Wielkie jednym z głównych wątków był temat dwóch dużych inwestycji: budowy Centrum Kultury oraz rozbudowy szkoły w Rudzie.

Choć obie inicjatywy są potrzebne, radni zaczęli otwarcie pytać, czy gmina będzie w stanie prowadzić je równolegle, i czy jedna nie odbędzie się kosztem drugiej.

CENTRUM KULTURY CZY ROZBUDOWA SZKOŁY?

Punktem wyjścia do dyskusji była decyzja o zabezpieczeniu w budżecie dodatkowych 300 tysięcy złotych na projekt Centrum Kultury. Radni nie mieli wątpliwości, że poprawa warunków działania biblioteki i Gminnego Ośrodka Kultury to krok w dobrą stronę.

Jednocześnie pojawiło się pytanie o przyszłość szkoły podstawowej w Rudzie. Część radnych obawia się, że przy tak dużej inwestycji kulturalnej temat rozbudowy placówki może zostać odsunięty na dalszy plan.

- Nie jestem przeciwny budowie Centrum Kultury, ale chciałbym wiedzieć, co dalej ze szkołą - padło podczas sesji. - To też ogromna inwestycja i nie chcemy, żeby została odłożona na kilka lat - tłumaczył jeden z radnych.

WÓJT USPOKAJA

W odpowiedzi wójt **Krzysztof Kalinowski** zapewnił, że oba przedsięwzięcia nie wykluczają się wzajemnie. Jak wyjaśnił, realizacja Centrum Kultury planowana jest na najbliższe lata, natomiast w przypadku szkoły kolejnym krokiem ma być przygotowanie projektu.

Według tej koncepcji inwestycje mają się „zazębiać" - w czasie budowy Centrum Kultury trwałyby prace projektowe i formalne związane z rozbudową szkoły, w tym uzyskanie pozwolenia na budowę.

Wójt zwrócił też uwagę na istotną kwestię finansową: środki zewnętrzne przeznaczone na kulturę nie mogą być wykorzystane na inwestycje oświatowe. Oznacza to, że nawet jeśli gmina pozyska dofinansowanie na Centrum Kultury, nie wpłynie to bezpośrednio na możliwości finansowania rozbudowy szkoły.

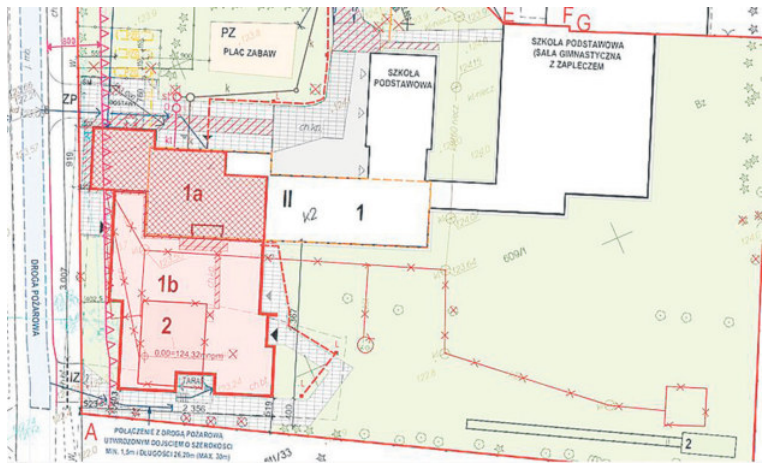

Plan rozbudowy szkoły w Rudzie

KOSZTY BUDZĄ WĄTPLIWOŚCI

Mimo tych wyjaśnień obawy nie znikły. Szacunkowo każda z inwestycji może kosztować około 10 milionów złotych. Przy takiej skali wydatków pojawia się pytanie o realne możliwości finansowe gminy.

Dodatkowym problemem jest brak szczegółowych danych dotyczących rozbudowy szkoły. Bez gotowego projektu trudno mówić o konkretnych kosztach i terminach realizacji.

Z dyskusji jasno wynika, że temat szkoły w Rudzie dopiero nabiera tempa. Do tej pory nie został złożony formalny wniosek dotyczący jej rozbudowy do budżetu, a rozmowy na ten temat rozpoczęły się niedawno, m.in. na komisji edukacji.

Niewykluczone, że w najbliższym czasie radni wrócą do sprawy podczas osobnego posiedzenia komisji, poświęconego wyłącznie tej inwestycji.

Na dziś jedno jest pewne: zarówno mieszkańcy zainteresowani rozwojem oferty kulturalnej, jak i rodzice uczniów z Rudy czekają na konkretne decyzje. A te, jak pokazuje dyskusja, nie będą łatwe.

TOMASZ MARKIEWICZ

KRONIKA POLICYJNA

NIETRZEŹWA KIERUJĄCA

19 kwietnia w **Cygance** 61-letnia kobieta kierowała pojazdem marki Volkswagen, będąc pod wpływem alkoholu. Badanie wykazało blisko 2,5 promila alkoholu w wydychanym powietrzu. Kobiecie zatrzymano prawo jazdy. O jej dalszym losie zdecyduje Sąd.

PONAD 2 PROMILE I DZIECKO W AUCIE

12 kwietnia funkcjonariusze rewiru dzielnicowych Komendy Powiatowej Policji w Mińsku Mazowieckim zatrzymali do kontroli kierowcę samochodu marki Volvo. Styl jazdy mężczyzny wzbudził ich podejrzenia. Jak się okazało, 40-latek pił wcześniej alkohol. Badanie wykazało ponad 2 promile alkoholu w jego organizmie. W pojeździe znajdowała się również jego 5-letnia córka. Każdy kolejny kilometr tej podróży stanowił ogromne zagrożenie zarówno dla dziecka, jak i innych uczestników ruchu drogowego.

Mężczyźnie zatrzymano prawo jazdy, a pojazd został zabezpieczony. Dziecko przekazano pod opiekę matki. Za swe nieodpowiedzialne zachowanie 40-latek odpowie przed sądem. **(T.MARK)**

Edukacja i zabawa, która zobowiązuje

Ekologia, czyli Mińsk Mazowiecki dla Ziemi

14 kwietnia w Mińsku Mazowieckim odbyło się wydarzenie edukacyjne poświęcone ekologii i właściwemu postępowaniu z elektroodpadami. Do miasta przyjechali eksperci od recyklingu oraz znane młodzieży postaci ze świata muzyki i mediów. Spotkanie miało przygotować uczniów szkół podstawowych do obchodów Międzynarodowego Dnia Ziemi (22 kwietnia).

Gwiazdy i uczestnicy działań prooekologicznych fot. Eco Studio

Wydarzenie, zorganizowane w ramach programu „Eco Studio Electro-System", pokazało, że szkolna edukacja może wyglądać atrakcyjnie. Zamiast tradycyjnych wykładów - interaktywne warsztaty (prowadził je **Kuba Klym**). Zamiast ciszy - muzyka (koncert Saszan), ruch (trening taneczny z **Dominiką Werner**) i emocje.

Uczniowie dowiedzieli się, czym są elektroodpady i jak właściwie z nimi postępować. To szczególnie ważny temat w świecie, w którym zużyty sprzęt elektroniczny towarzyszy nam niemal każdego dnia. Młodzież sprawdzała swoją wiedzę, zdobywała nagrody i - co najważniejsze – uczyła się poprzez zabawę. Dużym zainteresowaniem cieszyły się także spotkania z influencerami. Zdjęcia, autografy i materiały na TikToka były dla wielu równie ważne jak sama edukacja.

Mińsk Mazowiecki nie znalazł się na mapie programu przypadkowo. Władze miasta - burmistrz **Marcin Jakubowski** oraz jego zastępczyni **Katarzyna Łaziuk** - od lat konsekwentnie promują działania proekologiczne i budują świadomość mieszkańców.

To już czwarte wydarzenie w tegorocznej edycji programu. W 2026 roku zaplanowano sześć takich spotkań w różnych częściach Polski. Ich wspólny cel pozostaje niezmienny: pokazać młodym ludziom, że troska o środowisko zaczyna się od codziennych wyborów.

Kolejny etap to udział w programie „eko-PROFIT – REcycling to się opłaca!", którego cel jest prosty: zebrać jak najwięcej elektroodpadów do 15 maja.

Na uczestników czekają nagrody - dofinansowanie dla szkoły oraz szansa na udział w wielkim finale akcji „Sprzątanie świata" we wrześniu w Warszawie. Najlepsi w kraju otrzymają dodatkowe wyróżnienia, choć, jak podkreślają organizatorzy, wygrywa każdy, kto działa na rzecz środowiska.

- Elektroodpady to nie są zwykłe śmieci - przypomina **Robert Wawrzonek** - dyrektor Electro-System. - Zawierają zarówno cenne surowce, jak i niebezpieczne substancje. Dlatego muszą trafiać do odpowiednich systemów zbiórki i przetwarzania.

Eksperci apelują: nie zostawiajmy zużytego sprzętu przy śmietnikach. To, co wydaje się drobną decyzją, ma realny wpływ na środowisko.

Wydarzenie pokazało jedno - młodzi ludzie chcą się uczyć, jeśli wiedza podana jest w ciekawy i angażujący sposób. Połączenie edukacji i rozrywki okazało się strzałem w dziesiątkę. A energia, która tego dnia wypełniła miasto? Nie zniknęła wraz z końcem wydarzenia. Została w świadomości, motywacji i gotowości do działania.

TOMASZ MARKIEWICZ

Dębe Wielkie walczy o zatrzymanie „Łukowianki".

Pociągi przejeżdżają, mieszkańcy czekają

Radni gminy Dębe Wielkie apelują do władz województwa oraz spółek kolejowych o wprowadzenie postoju pociągów przyspieszonych, w tym popularnej „Łukowianki", na przystanku Nowe Dębe Wielkie.

Dziś sytuacja wygląda paradoksalnie. Przez przystanek Nowe Dębe Wielkie przejeżdżają szybkie pociągi, ale się nie zatrzymują. Tymczasem w innych miejscowościach o mniejszym ruchu pasażerskim postoje są realizowane.

- Mieszkańcy stoją na przejazdach kolejowych i patrzą, jak pociągi przejeżdżają bez zatrzymywania się. Trudno się dziwić, że budzi to poczucie niesprawiedliwości – tłumaczą radni.

Samorząd zwraca uwagę, że gmina rozwija się bardzo dynamicznie. Przybywa mieszkańców, a wraz z nimi rośnie zapotrzebowanie na sprawny transport publiczny. Coraz więcej osób codziennie dojeżdża do pracy i szkół, przede wszystkim do Warszawy, ale także do Mińska Mazowieckiego, Cegłowa, Mrozów czy Siedlec.

Dodatkowo na terenie gminy działają szkoły, instytucje publiczne i zakłady pracy, które generują duży ruch pasażerski. W ocenie radnych obecna oferta transportowa nie nadąża za tymi zmianami.

Od czerwca sytuacja może się jeszcze bardziej zmienić. Przy przystanku Nowe Dębe Wielkie ma ruszyć nowa linia autobusowa łącząca m.in. okoliczne miejscowości z Mińskiem Mazowieckim. To - zdaniem władz gminy - dodatkowy argument za tym, by zatrzymywały się tu także pociągi przyspieszone.

Wprowadzenie postoju „Łukowianki" oznaczałoby przede wszystkim skrócenie czasu dojazdu do większych miast. Ale korzyści byłyby szersze. Radni wskazują, że poprawiłaby się dostępność komunikacyjna całej gminy, więcej osób wybrałoby transport publiczny zamiast samochodu, zmniejszyłby się ruch na drogach i korki w kierunku Warszawy.

Jak podkreślono, Dębe Wielkie jest jedyną gminą na trasie pociągu „Łukowianka", gdzie skład się nie zatrzymuje mimo istniejącej infrastruktury kolejowej. Apel trafi do zarządu województwa mazowieckiego, spółki PKP Polskie Linie Kolejowe oraz przewoźnika Koleje Mazowieckie. Radni liczą, że ich argumenty zostaną uwzględnione przy tworzeniu najbliższego rozkładu jazdy.

Na razie mieszkańcom pozostaje czekać i... obserwować przejeżdżające pociągi. Tym razem jednak z nadzieją, że wkrótce któryś z nich w końcu się zatrzyma.

TOMASZ MARKIEWICZ

BIURO OGŁOSZEŃ
Mrozy, Kiosk „Mrozer", ul. Armii Krajowej 6

JK

eprasa.pl cc436ca4a1

KRONIKA POLICYJNA

POSZUKIWANY ZATRZYMANY

16 kwietnia w **Grabianowie** policjanci z Komendy Miejskiej Policji w Siedlcach zatrzymali 39-letniego mężczyznę poszukiwanego listem gończym, wydanym przez Sąd Rejonowy w Świdnicy. Mężczyzna ma do odbycia 6 miesięcy pozbawienia wolności. Po wykonaniu czynności został osadzony w Zakładzie Karnym w Siedlcach.

STRACIŁA 21 TYSIĘCY

Między 14 a 16 kwietnia 27-letnia mieszkanka **Siedlec** padła ofiarą oszustwa. Nieznana osoba, obiecując zarobek poprzez wykonywanie prostych zadań, nakłoniła ją do przekazywania pieniędzy i kodów BLIK. Kobieta straciła blisko 21 tysięcy złotych.

MOTOROWER ODNALEZIONY W ZAROŚLACH

16 kwietnia w rejonie torowiska w **Siedlcach** policjanci odnaleźli skradziony motorower marki Zipp. Pojazd został wcześniej skradziony z parkingu przy ul. Podlaskiej. Jednoślad wrócił do 29-letniego właściciela.

PONAD 3 PROMILE

16 kwietnia wieczorem w miejscowości **Przygody** policjanci zatrzymali 35-letnią kobietę, która kierowała Fordem, będąc pod wpływem alkoholu. Badanie wykazało ponad 3 promile. Kobiecie zatrzymano prawo jazdy, a samochód odholowano.

„NA ZNAJOMEGO" PRZEZ KOMUNIKATOR

17 kwietnia 59-letnia mieszkanka **Siedlec** została oszukana przez osobę podszywającą się pod jej znajomą w komunikatorze Messenger. Kobieta przekazała kod BLIK i straciła 1000 zł.

NIETRZEŹWY KIEROWCA ZATRZYMANY W NOCY

18 kwietnia około godz. 1.00 na **ul. Artyleryjskiej w Siedlcach** policjanci zatrzymali 41-letniego kierowcę Fiata. Mężczyzna miał ponad 2 promile alkoholu w organizmie. Po wykonaniu czynności został zwolniony do domu.

22-LATEK TRAFIŁ DO WIĘZIENIA

18 kwietnia w **Grabianowie** policjanci zatrzymali 22-letniego mężczyznę poszukiwanego przez Sąd Rejonowy w Siedlcach. Miał odbyć karę roku pozbawienia wolności za niestosowanie się do orzeczonego zakazu. Został przewieziony do zakładu karnego. (**ak**)

BIURA OGŁOSZEŃ

ul. Armii Krajowej 11,
tel. 25 633 05 05
DomTel,
ul. Chrobrego 9/3,
tel. 25 740 20 20

O powiecie siedleckim czytaj na str. 3, 10, 13, 31

Nie nasza inwestycja, nie nasza droga i nie nasza sprawa…

Wykonawca zszedł z placu budowy

– No ja już nie wiem, dosłownie ręce opadają – utyskiwał przewodniczący rady. – Co tam się musi wydarzyć, jaka tragedia, żeby ktoś zaczął coś wreszcie robić? Teraz wykonawca poszedł do sądu, a przejścia dla pieszych, chodnik czy trasa rowerowa zostały zamknięte.

Te słowa przewodniczący Rady Gminy Siedlce, **Mikołaj Walo** kierował bezpośrednio do wójta **Henryka Brodowskiego**. Alarmował, że bezpieczeństwo pieszych, w tym przede wszystkim dzieci z pobliskiej Szkoły Podstawowej w Białkach, jest zagrożone. Zaczął jednak bardzo dyplomatycznie, od podziękowań.

– Dziękuję za to, co zostało zrobione w rejonie ulic Łukowskiej i Wrzosowej – mówił przewodniczący. – Oświetlenie zostało tam poprawione, choć nie wiem, czy instalacja już działa. Ale na pewno będzie to z korzyścią dla mieszkańców i ogólnie, dla poprawy bezpieczeństwa ruchu w tym newralgicznym rejonie. Ale panie wójcie, jest jeszcze jedna prośba. Bo dosłownie ręce już opadają…

Czym to przewodniczący jest tak zdegustowany? Tym, co dzieje się z inwestycją drogową w rejonie ulicy Wrzosowej prowadzącej do Grabianowa, „Selgrosu" i pobliskiego ronda w Białkach. I Mikołaj Walo wyjaśnił, o co tym razem chodzi.

– Po zrealizowaniu przebudowy, ze zmianami projektowymi, wykonawca pozostawił teren, który budził wątpliwości. Uczynił go niemożliwym do wykorzystania, bo stoją tam nadal znaki drogowe z zakazem ruchu dla pieszych i ruchu rowerowego. A chodzi o bardzo ważne elementy, czyli ścieżkę rowerową, chodnik czy przejście dla pieszych. To newralgiczne dla bezpieczeństwa w tym rejonie. Szczególnie dla dzieci ze Szkoły Podstawowej w Białkach, które muszą tędy chodzić czy też jeździć rowerami. A w związku z zamontowanym oznakowaniem, praktycznie nie mogą tego robić. Wszystko to niepokoi, tym bardziej że wykonawca zszedł z placu budowy, ponieważ postanowił się procesować. No to perspektywa wydaje się nieciekawa. Może ktoś usłyszy to, co mówię i zacznie działać? Nie wierzę, że jest to jakieś zaczarowane miejsce.

– Tak jak pan spowodował działania, które doprowadziły do wymiany asfaltu w rejonie skrzyżowania ulic Łukowskiej i Wrzosowej poprawy oświetlenia, tak liczę, że pomoże pan i w tej sprawie – apelował przewodniczący do wójta. – No bo coś, co zostało już wykonane, i to za potężne pieniądze, zostało praktycznie zamknięte. Tam chodzi zresztą nie tylko o ruch pieszy i rowerowy, ale też o pas ruchu od strony starej obwodnicy, który miał służyć wjazdowi w stronę miasta. Tam ze wszystkich stron stoją znaki – uwaga roboty drogowe. Po co te znaki? To wprowadza kierowców tylko w błąd, bo tam nic się nie robi. Powinny stać tam inne znaki – uwaga, nieczynne, bo poszliśmy do sądu... Jak pan nie pomoże panie wójcie, to nie wiem już, kogo mogę prosić...

Okazało się, że to dyplomatyczne podejście jest nieskuteczne…

– Są przepisy, których zarówno GDDKiA jak też wójt muszą przestrzegać – tonował Henryk Brodowski. – Tu mamy jednak bardzo poważną sprawę, bo chodzi o bezpieczeństwo, w tym dzieci. Niech się jednak radny uzbroi w cierpliwość. Bo ulica Łukowska ma być jeszcze przebudowywana, podobnie, jak część obwodnicy od strony ulicy Leśnej. Będzie to wykonywane na zlecenie wojska, po to, żeby mogły tedy jeździć czołgi czy inny sprzęt wojskowy.

Henryk Brodowski fot. ak

Wójt poinformował, że nie ma jeszcze koncepcji ruchu w tym rejonie, ale nawet kiedy taka do niego dotrze, niekoniecznie będzie mógł podejmować jakieś decyzje.

– Niektórych spraw nie możemy poruszyć, bo to nie nasza inwestycja, nie nasza droga i nie nasza sprawa... – podsumował Henryk Brodowski.

ZBIGNIEW JUŚKIEWICZ

W Kotuniu

Kolejna ulica będzie oświetlona

Ulica Żeliszewska w Kotuniu fot. Googlemaps

W połowie kwietnia wójt gminy Kotuń, **Daniel Celiński** podpisał umowę na budowę oświetlenia ulicznego przy ulicy Żeliszewskiej w Kotuniu. Wartość inwestycji wynosi blisko 190 tys. zł. Ma ona zostać ukończona w sierpniu tego roku.

Jest to kolejne przedsięwzięcie dotyczące rozbudowy lub modernizacji oświetlenia ulicznego w gminie. W bardzo wielu miejscowościach tradycyjne lampy zostały zastąpione ledowymi, znacznie tańszymi w eksploatacji. Tego typu inwestycje przekładają się na poprawę bezpieczeństwa w ruchu drogowym a także standard życia mieszkańców. (**Z.J.**)

Gmina Wodynie

Najpierw wydadzą, potem będą oszczędzać

Jest to kosztowna inwestycja, bo trzeba na nią wydać blisko 1,3 miliona zł, ale po jej zrealizowaniu można będzie liczyć na wymierne oszczędności finansowe. Chodzi o kompleksową termomodernizację budynku komunalnego w Seroczynie w gminie Wodynie. Mieści się w nim Ośrodek Zdrowia oraz mieszkania komunalne.

Inwestycja ma przede wszystkim podnieść tak zwaną efektywność energetyczną całego obiektu, ale także poprawić jego estetykę. Zaplanowano nie tylko wykonanie nowej elewacji, ale także wymianę systemu ogrzewania. Dotychczasowa kotłownia olejowa będzie zastąpiona kotłownią gazową. Znacznie zmniejszy to koszty eksploatacji obiektu. Zakres prac obejmuje też remont korytarzy i wymianę pokrycia dachowego.

Zgodnie z umową prace mają się zakończyć w czasie ośmiu miesięcy od jej podpisania, czyli w listopadzie tego roku. (**Z.J.**)

Inwestycje w gminie Siedlce. Wójt prosi o pomysły i…

Mówi o własnych

Gmina Siedlce jest jedna z niewielu w powiecie siedleckim, w której rośnie nie tylko liczba mieszkańców, ale przybywa także uczniów w szkołach podstawowych. W niektórych placówkach zrobiło się już dosyć ciasno. Do tego stopnia, że nauka po części musi być prowadzona na drugą zmianę (do godziny 16.30).

W związku z tym samorząd musi rozbudowywać dotychczasową bazę oświatową. I inwestuje w nią regularnie już od lat. Obecnie największą inwestycją jest rozbudowa szkoły w Iganiach. Bo ta miejscowość stała się sypialnią Siedlec. I zwiększyła się liczba uczniów.

– Ta inwestycja dobrze nam idzie – mówi wójt gminy Siedlce, **Henryk Brodowski**. – Można powiedzieć, że stoi już pierwsze piętro, a zaraz będzie też drugie. Dobrze idzie też budowa przedszkola i żłobka w Stoku Lackim. Widać, że wyszli już z pracami ponad ziemię... No i bez żadnych problemów trwa remont kuchni przy szkole w Strzale.

Wójt chwali się inwestycjami w oświatę, ale zapowiada, że wkrótce rozpoczną się też kolejne, związane przede wszystkim z infrastrukturą.

– Prowadzone są przetargi na budowę chodników oraz na asfaltowanie dróg w naszej gminie – dodaje. – Chcę też zaapelować do radnych i sołtysów: jeśli jeszcze nie wykorzystali funduszu sołeckiego, niech zrobią to jak najszybciej. I niech zgłoszą pomysły, na co można go przeznaczyć.

Wójt nie powiedział tego wprost, ale zasugerował, na co fundusze sołeckie można przeznaczyć. Oczywiście na wsparcie inwestycji prowadzonych przez gminę...

– Proszę zgłaszać te fundusze, żebyśmy mogli rozpocząć procedury związane z budową czy modernizacją oświetlenia ulicznego czy też budową kanalizacji – dodał Henryk Brodowski. (**Z.J.**)

Gmina Zbuczyn

Zabytki zostaną uratowane

Dobiegają już końca prace związane z odtworzeniem i renowacją zabytkowych bram wjazdowych prowadzących do dworu we wsi **Krzesk-Majątek** w gminie Zbuczyn. Inwestycja obejmuje też utwardzenie alei prowadzącej do dworu. Wartość prac to blisko 1,4 mln zł, które gmina Zbuczyn pozyskała z Rządowego Programu Odbudowy Zabytków. Było to formalnie możliwe, bo bramy są położone na działce należącej do samorządu.

Jeśli chodzi o sam dwór, to w ubiegłym roku jego rewitalizację rozpoczęła sieć hoteli Arche. Restaurowane są też Dom Bociana oraz zabytkowa gorzelnia. Po zakończeniu prac w Krzesku-Majątku powstanie cały kompleks turystyczny. Pozwoli to na ocalenie architektonicznej całej perełki, a także pozostałości po parku, w którym zachowało się wiele okazałych drzew stanowiących już pomniki przyrody. (**Z.J.**)

eprasa.pl cc436ca4a1

Starosta mówi, że źle nie jest, ale mieszkańcy mają inne zdanie.

Droga powiatowa jak polna ścieżka

Od ponad roku mieszkańcy Dmoch skarżą się na stan drogi powiatowej do Świniar. Czują się bezsilni, więc poprosili redakcję o interwencję. Starosta uważa, że problem tej drogi jest wyolbrzymiony.

Już w lutym 2025 roku radny **Jan Łopuch** z miejscowości Dmochy Rogale skierował pismo do starosty. Alarmował, że pogarsza się stan nawierzchni drogi powiatowej na odcinku Dmochy Rętki-Świniary. Podkreślał, że droga jest codziennie używana przez mieszkańców obu wsi, którzy dojeżdżają nią do pól i łąk. Zwracał uwagę, że najtrudniej jest jesienią i wiosną.

Zdjęcia nadesłane przez mieszkańców

MIESZKAŃCY PISZĄ DO REDAKCJI

7 kwietnia tego roku redakcja otrzymała maila ze zdjęciami drogi. Mieszkańcy nie kryli frustracji. Zaznaczyli, że powstała już dokumentacja techniczna przebudowy tego odcinka, a mimo to nic się nie dzieje. Słyszą jedynie obietnice.

„Stan tego odcinka jest w bardzo złym stanie, nierówności utrudniają bezpieczne poruszanie się pojazdów. Jest to »droga przelotowa« i ruch jest wzmożony. Odcinek jest też intensywnie użytkowany przez pojazdy rolnicze oraz transport lokalny, co przy obecnym stanie nawierzchni powoduje dodatkowe utrudnienia oraz przyspiesza degradację" - napisali do redakcji mieszkańcy Dmoch.

Dołączone do maila zdjęcia nie zostawiają wątpliwości. Widać wyboje, rozjeżdżone koleiny. Jedyna pomoc, na jaką mogą liczyć mieszkańcy, to doraźne równanie drogi przez gminy Mokobody i Bielany. Bo miejscowość Świniary leży na terenie powiatu siedleckiego, w gminie Mokobody, a Dmochy na terenie gminy Bielany, w powiecie sokołowskim.

„Przedstawiciele obu powiatów nie wykazują żadnego zainteresowania stanem tej drogi" - piszą mieszkańcy i dodają, że doraźne naprawy nie zdają egzaminu i dają krótkotrwały efekt, bo „deszcz ponownie doprowadza drogę do jeszcze gorszego stanu".

STAROSTA: DROGA JEST W DOBRYM STANIE

Zadzwoniliśmy do starosty sokołowskiego **Adama Górala**.

- To jest droga gruntowa, żwirówka. Ona jest co roku gładzona i wyrównywana, ewentualnie uzupełniana jakimś kruszywem – powiedział. Kwestię dokumentacji przebudowy uciął: - Szczerze mówiąc, to ja sobie nie przypominam, żebyśmy robili jakąkolwiek dokumentację na tę drogę. I nie przypominam sobie też, żebym miał informację, że tam była zrobiona dokumentacja.

Być może mieszkańcy opierali się na krążących we wsi pogłoskach. Natomiast stan drogi oceniają... naocznie. Co o ich opiniach sądzi starosta?

- To, że jest to droga kategorii powiatowej, nie znaczy, że jest strategiczna - stwierdza starosta i podkreśla, że drogi w samej wsi, jak i wszystkie drogi dojazdowe są asfaltówkami w dobrym stanie. - A odcinek z Dmoch do Świniar, do granicy powiatu, to typowa droga w polu, nie jakiś szlak komunikacyjny. Nie powiem, byłoby fajnie, gdyby była asfaltowa, ale to droga dla ciągników, żeby mogły dojechać do pól. Tam przecież nikt nie mieszka, tam są tylko pola.

Starosta wspomniał też o ubiegłorocznym objeździe dróg powiatowych z radnymi i wójtem gminy Bielany. Kiedy przyjechali na drogę, o której remont zabiegają mieszkańcy, reakcja radnych powiatowych była jednoznaczna: - Wszyscy powiedzieli: „Trochę trzeba rozsądku" - mówi Adam Góral, dając do zrozumienia, że oczekiwania mieszkańców są wygórowane.

RADNY WOŹNIAK: POWIAT NIE DBA O OPOZYCYJNE GMINY

Zupełnie inaczej sprawę widzi **Piotr Woźniak**, radny powiatowy z gminy Bielany.

- Już wcześniej zwracałem uwagę na zły stan tej drogi i potrzebę jej naprawy. To dzięki inicjatywie opozycyjnego klubu doszło do objazdu dróg powiatowych, jednak zabrakło na nim wielu radnych koalicji rządzącej, co pokazuje brak zainteresowania inwestycjami w gminie Bielany. Podczas wizji w terenie obecny był także sołtys **Andrzej Dmowski**. Niestety, usłyszeliśmy wtedy, że nie jest to istotny odcinek. Dla nas, mieszkańców, jest to jednak ważna droga – mówi Piotr Woźniak i dodaje, że na prośbę radnego Jana Łopucha złożył do starosty przygotowane przez niego pismo w sprawie drogi w lipcu ubiegłego roku. - Dla nas nie jest to „droga donikąd", lecz istotny skrót dla mieszkańców dwóch gmin i dwóch powiatów. Mieszkańcy powinni być traktowani równo. Bez względu na podziały polityczne.

Planów przebudowy tej drogi jednak nie ma. Starosta jest zdania, że droga, jak na żwirówkę, jest w porządku. Czy ma rację? Niech czytelnicy ocenią sami, oglądając zdjęcia. Trzeba jednak pamiętać, że w powiecie sokołowskim jest wiele dróg asfaltowych, które wyglądają stokroć gorzej, a na ich remonty starostwo pieniędzy nie ma.

MILENA CELIŃSKA

Trzy gminy z gorszą wodą

Mieszkańcy kilkunastu miejscowości w gminach Bielany, Repki i Sterdyń nie mogły pić wody z kranu. W minionym tygodniu sanepid wydał dwa ostrzeżenia. W jednym przypadku wykrył podwyższoną liczbę drobnoustrojów, w drugim bakterie coli.

Służby sanitarne w Sokołowie Podlaskim pod koniec ubiegłego tygodnia wydały ostrzeżenie, że woda z wodociągu Kożuchów (gm. Bielany) jest gorszej jakości. Próbki pobrane w połowie marca i na początku kwietnia wykazały, że jest w niej zbyt wiele mikroorganizmów. Na szczęście, jak uspokajał, sanepid, te bakterie na ogół nie są groźne. W rzadkich przypadkach mogą wywołać problemy żołądkowe. Dlatego ostrożność muszą zachować zwłaszcza rodzice małych dzieci, seniorzy i osoby z osłabioną odpornością. Komunikat dotyczył mieszkańców wsi: Błonie Małe, Kożuchów, Kożuchówek (gmina Bielany) oraz Remiszew Duży, Remiszew Mały, Skorupki, Włodki i Zawady (gmina Repki).

Z kolei w wodzie pobranej 13 kwietnia z kilku punktów (m.in. w Lebiedziach, Sterdyni, Dzięciołach Dalszych i Nowym Ratyńcu) znaleziono bakterie z grupy coli.

Sanepid uznał wodę z wodociągu Sterdyń za „warunkowo przydatną do picia". W praktyce oznacza to jedno: trzeba ją gotować. Obszarem objęty alertem były miejscowości: Białobrzegi, Chądzyń, Dzięcioły Bliższe i Dalsze, Grądy, Kiełpiniec, Kiezie, Kuczaby, Lebiedzie, Łazów, Nowe i Stare Mursy, Nowy i Stary Ratyniec, Paulinów, Seroczyn (i kolonię), Stelągi (i kolonię), Sterdyń oraz Zaleś.

Za wodociąg w Kożuchowie odpowiada spółka PUK Bielany z Wiechetek Dużych. Wodą w gminie Sterdyń zarządza Związek Międzygminny Wodociągów i Kanalizacji Wiejskich z siedzibą w Węgrowie. Obie firmy już pracowały nad tym, by doprowadzić wodę do normy. **(mc)**

Prawie 3 km nowych dróg

Mieszkańcy gminy Jabłonna Lacka i okolic mogą już jeździć po trzech odremontowanych odcinkach dróg powiatowych. Łącznie przebudowano blisko 2,7 km tras.

19 kwietnia w uroczystości symbolicznego otwarcia wzięli udział przedstawiciele samorządów powiatowego i gminnego oraz członkini Zarządu Województwa Mazowieckiego **Janina Ewa Orzełowska**.

Przebudowane odcinki to: droga powiatowa o długości 0,9 km między Jabłonną Lacką a Toczyskami, ulica Klonowa w Jabłonnie Lackiej będąca drogą powiatową (1,2 km) i droga powiatowa w Czekanowie (0,6 km).

Inwestycje sfinansowano z pieniędzy województwa mazowieckiego, z FOGR i wkładu własnego starostwa oraz gminy Jabłonna Lacka. **(mc)**

Kliknął w link...

Oszukany na 5 tys. zł

Do Komendy Powiatowej Policji w Sokołowie Podlaskim zgłosił się mieszkaniec powiatu sokołowskiego, który został oszukany. Mężczyzna za pośrednictwem portalu sprzedażowego wystawił na sprzedaż część samochodową. Po pewnym czasie skontaktowała się z nim osoba zainteresowana kupnem przedmiotu, która poinformowała, że opłaciła zakup, a także koszt nadania paczki. Następnie przesłała pokrzywdzonemu link, który miał umożliwić szybkie odebranie pieniędzy. Mężczyzna kliknął w przesłany odnośnik, który prowadził na fałszywą stronę kurierską, gdzie pokrzywdzony potwierdził dostawę i zatwierdził odbiór pieniędzy. Potem wyświetlił się komunikat o konieczności zalogowania do bankowości elektronicznej. W tym samym czasie z pokrzywdzonym skontaktował się rzekomy konsultant banku, na prośbę którego mężczyzna podał dane logowania do konta bankowego i zatwierdził płatność. W ten sposób przestępcy uzyskali dostęp do konta bankowego mężczyzny i zrealizowali przelew. Pokrzywdzony stracił prawie 5 000 zł. **(mc)**

O powiecie sokołowskim czytaj też na str. 7

KRONIKA POLICYJNA

STRACIŁ PRAWO JAZDY

10 kwietnia funkcjonariusze Wydziału Ruchu Drogowego zatrzymali do kontroli Mercedesa, który w **Brzozowie-Kolonii** (gm. **Sokołów Podlaski**) jechał z prędkością 106 km/h przy obowiązującym ograniczeniu do 50 km/h. Za kierownicą był 59-letni mieszkaniec Rzeszowa. Policjanci zatrzymali mężczyźnie prawo jazdy na 3 miesiące oraz nałożyli mandat - 1500 zł i 13 punktów karnych.

PONAD 2 PROMILE

11 kwietnia w **Sokołowie Podlaskim**, policjanci z Wydziału Ruchu Drogowego zatrzymali do kontroli Dację. Kierowcą okazał się 53-letni mieszkaniec powiatu sokołowskiego. Badanie alkomatem wykazało u niego ponad 2 promile alkoholu. Mężczyźnie grożą: do 3 lat więzienia, wysoka grzywna oraz zakaz prowadzenia pojazdów.

JECHAŁ PIJANY

15 kwietnia w **Sabniach** policjanci zatrzymali do kontroli samochód marki Renault. Kierującym okazał się 30-letni mieszkaniec powiatu sokołowskiego. Badanie alkomatem wykazało u niego prawie 2 promile alkoholu w organizmie. Mundurowi zatrzymali kierującemu prawo jazdy. Ponadto ze względu na usterkę pojazdu, zatrzymany został dowód rejestracyjny. Pojazd przekazano osobie wskazanej przez kierującego. Teraz 30-latek stanie przed sądem

21-LATEK Z PROMILAMI

15 kwietnia w **Sokołowie Podlaskim** policjanci chcieli zatrzymać do kontroli drogowej Forda, który nie miał włączonych świateł. Kierujący podjął ucieczkę. Po krótkim pościgu został zatrzymany. Kierującym okazał się 21-letni mieszkaniec powiatu sokołowskiego. Badanie alkomatem wykazało u niego prawie 2 promile alkoholu w organizmie. Policjanci zatrzymali mu prawo jazdy.

DAŁ MARIHUANĘ NIELETNIEJ

14 kwietnia sokołowscy kryminalni zatrzymali nastolatka z powiatu sokołowskiego. 17-latek według śledczych, podał marihuanę małoletniej dziewczynie. Za to przestępstwo grozi kara nawet do 8 lat więzienia. W środę 15 kwietnia prokurator zdecydował, że chłopak będzie dozorowany przez policję. **(mc)**

JK

eprasa.pl cc436ca4a1

KRONIKA POLICYJNA

SARNY WBIEGŁY

13 kwietnia w **Wierzbnie** mieszkaniec powiatu węgrowskiego, kierując Hyundaiem, uderzył w sarnę, która wbiegła na jezdnię. Do podobnego zdarzenia doszło 19 kwietnia w Zakrzewie (gm. Korytnica). Tu mieszkanka powiatu mińskiego kierująca pojazdem marki Chrysler uderzyła w sarnę, która wbiegła przed pojazd. W obu przypadkach kierowcy nie doznali obrażeń. Zwierzęta padły na miejscu.

NIE USTĄPIŁ PIERWSZEŃSTWA

16 kwietnia w **Łochowie** obywatel Ukrainy kierujący Dacią nie ustąpił pierwszeństwa przejazdu kierującemu Fordem, doprowadzając do zderzenia. Kierujący Fordem doznał obrażeń i został przewieziony do szpitala.

VOLKSWAGENEM W SKODĘ

17 kwietnia w **Łochowie** mieszkaniec powiatu kolneńskiego, kierując Volkswagenem, nie ustąpił pierwszeństwa kierującemu Skodą. Pojazdy się zderzyły. Nikt nie doznał obrażeń.

ZDERZENIE W POGORZELCU

19 kwietnia w **Pogorzelcu** (gm. **Łochów**) mieszkaniec powiatu węgrowskiego, kierując Oplem nie ustąpił pierwszeństwa kierującej Volkswagenem. W wyniku zderzenia kierująca Volkswagenem oraz kierowca Opla zostali przewiezieni do szpitali.

KRONIKA STRAŻACKA

POŻAR OBORY

19 kwietnia w **Górkach Borzych** (gm. **Korytnica**) zapaliła się obora. Gdy pierwsze zastępy dotarły na miejsce, cały budynek był objęty płomieniami. Inwentarz został ewakuowany przez właścicieli przed przybyciem strażaków. W związku z tym, że pożar zagrażał sąsiednim budynkom, strażacy skupili się nie tylko na gaszeniu płonącej obory, ale też na obronie sąsiednich obiektów. Działania przyniosły efekty. W akcji brało 4 zastępy strażackie (19 ratowników).

PŁONĘŁY TRZCINA I TRAWY

19 kwietnia w okolicach **Morzyczyna Włościańskiego** (gm. **Sadowne**) zapaliła się trzcina na nieużytkach. Ogień szybko się rozprzestrzeniał, obejmując teren porośnięty suchymi trawami i krzakami (w sumie ponad 8 ha trzciny, trawy i krzaków na nieużytkach), więc na miejsce skierowano aż 12 zastępów PSP i OSP nie tylko z powiatu węgrowskiego, ale też i ostrowskiego. **(sej)**

Sadowne z serduszkiem

W miejscowościach turystycznych i uzdrowiskowych można spotkać podświetlane napisy z nazwą danego miasteczka czy wsi. Napisy są usytuowane zwykle w centralnych miejscach, które chętnie odwiedzają turyści, by na tle takiej konstrukcji zrobić sobie pamiątkową fotkę. Za przykładem turystycznych miejscowości poszły władze gminy Sadowne.

Napis „Sadowne", poprzedzony czerwonym serduszkiem, pojawił się w lutym 2025 roku. Zamontowano go na skwerze przed kościołem.

Pomysł ustawienia świetlnej konstrukcji na początku nie miał zbyt wielu zwolenników. Do grona sceptyków należał też wójt **Waldemar Cyran**.

- Gdy pracownicy Urzędu Gminy wyszli z tą propozycją, byłem jej przeciwny – przyznaje wójt. – Jednak przekonali mnie i myślę, że na dobre to wyszło. To bowiem bardzo dobra promocja samego Sadownego i całej gminy.

fot. sej

fot. sej

Napis „Sadowne" z serduszkiem przyciąga uwagę, zwłaszcza nocą, gdy jest rozświetlony. Wtedy widać go doskonale z daleka, nawet z biegnącej opodal drogi krajowej nr 50, którą przemieszcza się bardzo dużo pojazdów.

Serduszko poprzedzające napis „Sadowne" jest raczej stałym elementem konstrukcji, ale czasami ustępuje miejsca innym symbolom. W okresie świąt Bożego Narodzenia zastąpiła je choinka, a przed Wielkanocą – kolorowa pisanka. **(sej)**

Sanepid przypomina i apeluje, ale…

Rodzice odmawiają szczepień

Sytuacja epidemiologiczna w powiecie węgrowskim jest stabilna, przybywa jednak rodziców, którzy uchylają się od obowiązkowych szczepień dzieci. Tak wynika ze sprawozdania, które węgrowski Sanepid przesłał radzie powiatu.

Dokument pt. „Ocena stanu sanitarnego i sytuacji epidemiologicznej powiatu węgrowskiego za 2025 r." radni rozpatrywali na marcowej sesji. Przewodniczący rady powiatu **Bogusław Szymański** poprosił szefową węgrowskiego Sanepidu **Annę Tymoczko**, by mówiła w miarę krótko. Pani dyrektor, chcąc nie chcąc, zastosowała się do prośby.

- W ubiegłym roku sytuacja epidemiologiczna była stabilna. Po erze epidemii covid-19 mamy, w zakresie chorób przenoszonych drogą kropelkową, głównie choroby występujące sezonowo. Do nich nadal należy covid-19, ale tych przypadków jest dużo mniej – informowała Anna Tymoczko.

W 2025 roku w powiecie najwięcej osób zapadło na grypę – 1202 przypadki (w 2024 r. odnotowano 764 przypadki). Drugie miejsce wśród chorób zakaźnych zajmuje covid-19, który stwierdzono u 509 osób (rok wcześniej 613 przypadków). Podium zamyka wirus RSV, który potwierdzono u 343 osób, w tym u 90 dzieci do 2 lat (rok wcześniej 198 przypadków ogółem, w tym u dzieci do 2 lat - 74).

Jeśli chodzi o te choroby, Sanepid zaleca szczepienia. Są dedykowane szczególnie osobom starszym i z grupy ryzyka. Można się zaszczepić w przychodniach. Możliwość wykonania szczepienia w aptece (np. przeciwko grypie, covid-19, czy półpaścowi) nie objęła jeszcze powiatu węgrowskiego.

Jak przyznała pani dyrektor, oprócz chorób wirusowych, problemem staje się borelioza. Co prawda w 2025 roku odnotowano tylko 117 przypadków zakażenia, ale trzeba zaznaczyć, że to gwałtowny wzrost w stosunku do 2024 roku, kiedy stwierdzono 76 zakażeń boreliozą.

Anna Tymoczko
Dyrektor Sanepidu w Węgrowie.
fot. sej

- To choroba przenoszona przez kleszcze. Liczba jej przypadków rośnie, m.in. ze względu na specyfikę powiatu. Staje się ona niemal chorobą zawodową wśród leśników i rolników – mówiła Anna Tymoczko. - Żeby uniknąć ukąszenia przez kleszcze, wśród których mogą być też te zakażone boreliozą, przed wyjściem na spacer do lasu należy się dobrze zabezpieczyć, a po powrocie dokładnie sprawdzić, czy nie przynieśliśmy ze sobą intruza.

Inną z chorób, przeciwko której podjęto działania, była wścieklizna. Podejrzenie zakażenia tą chorobą spowodowane ukąszeniem przez niezidentyfikowane zwierzęta (głównie psy i koty) dotyczyło aż 36 osób. – W wielu przypadkach musieliśmy podjąć szczepienia przeciwko wściekliźnie ze względu na brak możliwości obserwacji weterynaryjnej zwierząt, które pokąsały człowieka – stwierdziła Anna Tymoczko. Jednocześnie zaapelowała o podejmowanie przez służby powiatowe i samorządowe odpowiednich działań, dotyczących szczególnie bezpańskich psów.

W ubiegłym roku węgrowski Sanepid sprawował nadzór nad 23 punktami wykonującymi szczepienia ochronne. Na terenie powiatu zgłoszono i zarejestrowano 6 niepożądanych odczynów poszczepiennych (w 2024 roku było ich 2). We wszystkich przypadkach były to odczyny o łagodnym przebiegu i pacjenci wrócili do pełni zdrowia.

Pani dyrektor zaznaczyła, że problemem jest systematyczny wzrost liczby osób uchylających się od obowiązku szczepień. Na koniec 2025 roku liczba dzieci, których rodzice nie wypełniają wyniosła 294 osoby, co stanowi 2,4 proc. liczby dzieci podlegających obowiązkowi (w 2024 roku było to 205 osób). Taka tendencja wzrostowa, podobnie jak w całym kraju, utrzymuje się od kilku lat. Zdaniem dyrektor Sanepidu, zmniejszanie się poziomu zaszczepienia dzieci i młodzieży jest w dużej mierze skutkiem działalności ruchów antyszczepionkowych, które zyskują zwolenników. Rodzice i opiekunowie, którzy odmawiają szczepień swoich dzieci, najczęściej argumentują to obawami o wystąpienie odczynu poszczepiennego, podważają jakość i bezpieczeństwo preparatów szczepionkowych, a także żądają wykonania przed szczepieniem badań wykluczających u dziecka uczulenie na poszczególne składniki szczepionki.

Do „opornych" rodziców lub opiekunów prawnych wysyłane są pisma przypominające o obowiązku szczepień. Jednak, jak przyznała pani dyrektor, apele te nie przynoszą wymiernych efektów. Owszem, zdarzają się rodzice, którzy po takim apelu zgłaszają się z dzieckiem, by uzupełnić szczepienia ochronne, jednak to sporadyczne przypadki. Jeśli rodzice czy opiekunowie w żaden sposób nie chcą się przekonać do szczepień ochronnych, są kierowane do wojewody wnioski o wszczęcie egzekucji administracyjnej obowiązku szczepień. W ubiegłym roku skierowano 6 takich wniosków.

STANISŁAW JASTRZĘBSKI

Biesiada poetycka w Węgrowie

W najbliższą sobotę 25 kwietnia w Domu Gdańskim w Węgrowie odbędzie się impreza pt. „Węgrowskie metafory – biesiada poetycka".

Wydarzenie rozpocznie się o godz. 16. koncertem zespołu „Cotton Cat" (tworzą go **Kuba** i **Aneta Michalscy**). Po ich występie (godz. 17.15) zaplanowano rozstrzygnięcie konkursu literackiego „Węgrowskie metafory", a o godz. 17.30 – Slam poetycki. Na zakończenie imprezy (około godz. 19) odbędzie się koncert zespołu „Polana" w składzie: **Aniela Filipek, Mikołaj Kasprowicz** i **Piotr Witul**.

Organizatorami wydarzenia są: Towarzystwo Miłośników Ziemi Węgrowskiej, Miejska Biblioteka Publiczna w Węgrowie oraz Grupa Inicjatyw Twórczych. Wstęp wolny. **(sej)**

O powiecie węgrowskim czytaj na str. 2, 5, 11, 12

W pałacyku Paderewskich w Kaliskach:

3 Maja z polonezem

Stowarzyszenie Edukacyjne Ziemi Węgrowskiej oraz dyrekcja Mazowieckiego Zespołu Parków Krajobrazowych zapraszają 3 maja do Kalisk w gminie Łochów, gdzie na terenach wokół pałacu Paderewskich (siedziba Nadbużańskiego Parku Krajobrazowego) odbędzie impreza w ramach obchodów 235. rocznicy uchwalenia Konstytucji 3 Maja.

Impreza, która rozpocznie się o godz. 15, będzie miała szczególny charakter. Rozpocznie ją krótka historyczna prelekcja, a po niej przed pałacykiem rozpocznie się pokaz i wspólne odtańczenie poloneza. Ten narodowy taniec poprowadzi Zespół Tańca Historycznego CHOREA ANTIQUA pod kierownictwem **Marii Czerwińskiej**.

O godz. 16 rozpocznie się koncert pt. „Wiosna, ach to ty" w wykonaniu **Małgorzaty Rapy** i **Krzysztofa Ciupińskiego-Świątka**. W programie m.in. złote przeboje muzyki rozrywkowej z repertuaru **Anny Jantar**, **Maryli Rodowicz, Zbigniewa Wodeckiego**, Czerwonych Gitar i Skaldów.

Będą też stoiska edukacyjne i z rękodziełem artystycznym oraz z przekąskami i napojami. Wstęp wolny. **(sej)**

BIURA OGŁOSZEŃ
WOK, ul. Mickiewicza 4a,
tel. 25 792 00 59
SONEX AGD RTV,
ul. Rynek Mariacki 1, tel. 25 792 25 84
AVANS, ŁOCHÓW,
ul. 1 Maja 7, tel. 25 675 14 12

eprasa.pl cc436ca4a1

ODESZLI...

USC w Garwolinie

osoby, których akty zgonu zostały sporządzone od 13 do 17 kwietnia

Bronisława Tylkowska, 91 lat
Ewa Kliczek, 69 lat
Tadeusz Brzeziński, 73 lata
Janina Król, 73 lata
Walentyna Winek, 94 lata
Łukasz Baran, 41 lat
Wiesław Rękawek, 85 lat
Łukasz Szczeblewski, 39 lat
Edward Nowicki, 87 lat
Grzegorz Czyżewski, 89 lat
Zbigniew Burek, 57 lat
Stanisław Sabak, 85 lat
Irena Urbanowicz, 84 lata

USC w Łosicach

osoby, których akty zgonu zostały sporządzone od 13 do 17 kwietnia

Zygmunt Chraniuk, 76 lat
Krzysztof Korneluk, 69 lat
Maria Franczuk, 97 lat
Janina Kozioł, 92 lata
Antoni Rak, 82 lata

USC w Siedlcach

osoby, których akty zgonu zostały sporządzone od 10 do 16 kwietnia

Bronisława Milewska, 76 lat
Alicja Jasińska, 69 lat
Krystyna Wolf, 72 lata
Wanda Biardzka, 92 lata
Mirosław Szymański, 71 lat
Stanisława Chencel, 78 lat
Maria Krupa, 83 lata
Andrzej Wardziak, 67 lat
Zofia Zdanowska, 82 lata
Jadwiga Byszewska, 86 lat
Krzysztof Budek, 78 lat
Teresa Giza, 66 lat
Róża Konasiuk, 80 lat
Eugeniusz Starak, 92 lata
Marek Okniński, 56 lat
Teresa Kielak, 91 lat
Waldemar Komar, 76 lat
Halina Kotowska, 72 lata
Ewa Rytka, 82 lata
Irena Stieber, 84 lata
Ewa Rajecka-Maciejewska, 78 lat
Janina Ptak, 88 lat
Henryk Iwańczuk, 77 lat
Janina Siurek, 97 lat
Izydor Kobyliński, 85 lat
Zygmunt Jakubowski, 82 lata

USC w Sokołowie Podl.

osoby, których akty zgonu zostały sporządzone od 10 do 16 kwietnia

Adam Motyka, 77 lat
Jadwiga Rosłan, 91 lat
Grzegorz Karczewski, 36 lat
Roman Błoński, 80 lat
Marianna Piech, 86 lat
Dariusz Okoniewski, 60 lat
Valeri Mitul, 50 lat
Zdzisław Sadłowski, 75 lat

POCHÓWEK DZIECI UTRACONYCH

24 kwietnia 2026 roku (piątek) o godz. 12.00 *w Katedrze Siedleckiej będzie sprawowana Msza św. w intencji rodziców, którzy utracili swoje dziecko, a następnie odbędą się uroczystości pogrzebowe na cmentarzu przy ul. Janowskiej.*
Dla uczestników uroczystości będzie podstawiony autokar komunikacji miejskiej.
Zapraszamy do wspólnej modlitwy za rodziców i rodziny dzieci, które odeszły przedwcześnie.

ORGANIZATORZY

PRAWO SPADKOWE
• Dziedziczenie
• Testamenty
• Zachowki
• Nabycie spadku
ul. Kazimierzowska 122
Siedlce
(naprzeciwko sądu)
ZADZWOŃ: 25 740 99 97 Dyskrecja GWARANTOWANA!

RENTY / EMERYTURY
Odzyskujemy renty rodzinne, renty z tytułu niezdolności do pracy, emerytury, zaległe wynagrodzenia.
MOŻEMY CI POMÓC:
ul. Kazimierzowska 122
Siedlce
(naprzeciwko sądu)
ZADZWOŃ: 25 740 99 97 Dyskrecja GWARANTOWANA!

C O W K I N A C H

nove Siedlce kino
MAX FILM PRODYSTRYBUCJA FILMOWA

08-110 Siedlce, ul. Wiszniewskiego 4
tel. 025 640 77 66
www.novekino.pl

REPERTUAR 24-30.04.2026r.

CYKLE								
TYTUŁ FILMU	CZAS TRWANIA	piątek	sobota	niedziela	poniedziałek	wtorek	środa	czwartek
KINO SENIORA: LA GRAZIA- NAPISY	131				12:00			
PREMIERY								
TYTUŁ FILMU	CZAS TRWANIA	piątek	sobota	niedziela	poniedziałek	wtorek	środa	czwartek
MICHAEL- NAPISY	128	14:45 17:25 19:30	14:45 17:25 19:30	14:45 17:25 19:30	14:45 17:25 19:30	14:45 17:25 19:30	14:45 17:25 19:30	14:45 17:25 19:30
POZOSTAŁE FILMY		GODZINA I DATA SEANSU						
TYTUŁ FILMU	CZAS TRWANIA	piątek	sobota	niedziela	poniedziałek	wtorek	środa	czwartek
HOPNIĘCI - DUBBING	106	13:05 15:15	11:00 13:05 15:15	11:00 13:05 15:15	13:05 15:15	13:05 15:15	13:05 15:15	13:05 15:15
SUPER MARIO GALAXY. FILM- DUBBING	100	13:45 16:00 17:15 18:15	11:30 13:45 16:00 17:15 18:15	11:30 13:45 16:00 17:15 18:15	13:45 16:00 17:15 18:15	13:45 16:00 17:15 18:15	13:45 16:00 17:15 18:15	13:45 16:00 17:15 18:15
PUCIO	45	13:30 14:30	11:45 13:30 14:30	11:45 13:30 14:30	13:30 14:30	13:30 14:30	13:30 14:30	13:30 14:30
MARYJA MATKA PAPIEŻA- LEKTOR	80	15:45	12:45 15:45	12:45 15:45	15:45	15:45	15:45	15:45
DRAMA- NAPISY	103	17:45 20:00	17:45 20:00	17:45 20:00	17:45 20:00	17:45 20:00	17:45 20:00	17:45 20:00
ZABAWA W POCHOWANEGO 2	104	20:15	20:15	20:15	20:15	20:35	20:15	20:15
MUMIA: FILM LEE CRONINA- NAPISY	135	19:50	19:50	19:50	19:50	19:50	19:50	19:50

KASA KINA CZYNNA 30 MINUT PRZED PIERWSZYM SEANSEM

Upamiętniono zwycięstwo pod Domanicami sprzed 195 lat

Bitwa, o której dziś pamięta niewielu, rozegrała się 195 lat temu pod Domanicami. 10 kwietnia mieszkańcy gminy, samorządowcy, uczniowie i strażacy oddali hołd żołnierzom powstania listopadowego, przypominając jedno z ważniejszych, choć zapomnianych starć tamtego czasu.

Tegoroczne obchody połączono z odsłonięciem i poświęceniem nowego pomnika oraz tablicy upamiętniającej uczestników bitwy. Uroczystości rozpoczęły się mszą w kościele parafialnym w Domanicach, po której uczestnicy przeszli pod pomnik, gdzie odśpiewano hymn państwowy.

– Pamiętajmy o tych bohaterach i o takich miejscach jak to, naznaczonych krwią poległych. Niech to będzie żywa lekcja odwagi i miłości do ojczyzny – mówił wójt **Tomasz Miszta**.

Jak przypomniał, pierwszy pomnik powstał tu w poprzednim dziesięcioleciu dzięki staraniom leśniczego **Jana Posiadały**, jednak drewniana konstrukcja nie przetrwała czasu. Nowy murowany monument wzniesiono w 2025 roku z inicjatywy radnego **Adama Niedziółki**, przy wsparciu wielu osób i instytucji, w tym Nadleśnictwa Łuków.

Po poświęceniu pomnika przez ks. prałata dr. **Tomasza Czarnockiego** uczniowie ze szkół w Domanicach-Kolonii i Olszycu Szlacheckim przypomnieli przebieg bitwy, przeplatając opowieść recytacjami i muzyką. Następnie głos zabrali wójt gminy Skórzec **Jerzy Długosz**, wójt gminy Wiśniew **Barbara Rybaczewska** oraz historycy z Uniwersytetu w Siedlcach.

Dr **Rafał Dmowski** podkreślał, że bitwa pod Domanicami niesłusznie pozostaje w cieniu historii. – Niewiele osób dziś o niej pamięta, choć była to jedna z ważniejszych bitew jazdy polskiej w powstaniu listopadowym. Doszło do niej kilka godzin przed znacznie lepiej znaną bitwą pod Iganiami, dlatego została niejako „przykryta" przez wydarzenia, które nastąpiły później. W świadomości historycznej funkcjonują przede wszystkim Iganie, a Domanice, mimo swojego znaczenia, zostały zapomniane – mówił. – Tymczasem było to starcie istotne z punktu widzenia działań operacyjnych, pokazujące sprawność i skuteczność polskiej kawalerii. Dobrze, że dziś wracamy do tej historii i przypominamy ją w tak szerokim gronie, zwłaszcza młodemu pokoleniu.

Z kolei prof. **Jarosław Cabaj** przybliżył postać **Teodora Moszczeńskiego**, poległego pod Domanicami uczestnika walk i siostrzeńca gen. **Ignacego Prądzyńskiego**.

Uroczystość zakończyło złożenie wieńców. Nowy pomnik ma przypominać o wydarzeniach sprzed blisko dwóch stuleci i utrwalać pamięć o historii regionu.

tekst i zdjęcie: **AGA KRÓL**

JK

eprasa.pl cc436ca4a1

tygodnik SIEDLECKI

REKLAMA 22-28 kwietnia 2026 r. NR 16

OLGROS www.olgros.pl
OLEJ NAPĘDOWY
OLEJ OPAŁOWY
z dostawą do KLIENTA
SPRZEDAŻ PALIW I ZBIORNIKÓW
609 980 480 • 609 737 600

BUDEXPOL S.J. rok założenia 1992
506-20-20-50
25-632-96-37
Łganie Stare ul. Topolowa 4 - na tyłach stacji ORLEN
PROMOCYJNE RABATY:
do 30 kwietnia 2026r.
44% na okna
avante® okna
Sprzedajemy okna, drzwi, bramy spełniające wymagania dotacji Czyste Powietrze
www.budexpol.siedlce.pl

DAR-PLAST
OKNA i DRZWI
żaluzje, rolety, verticale, parapety, bramy
Siedlce, ul. Warszawska 55,
Węgrów, ul. Przemysłowa 1,
Żelków-Kolonia, ul. Porzeczkowa 1,
tel. 608 650 892

HURTOWNIA TANK-OL
- oleje i smary
- filtry i tłumiki
- łożyska i uszczelniacze
- części do koparek i ładowarek
- stacja paliw - najniższe ceny
- oleje do ciągników i maszyn rolniczych
ZARABIANIE PRZEWODÓW HYDRAULICZNYCH
Siedlce ul. Brzeska 102F tel. 25 633 02 82
czynne 6.00-21.00
www.tank-ol.pl

ŻWIR BETON
BET-TRANS LEWCZUK
WYROBY BETONOWE
- roboty ziemne
- żwiry i piaski płukane
- ziemia ogrodowa
- rozbiórki, wywóz
Siedlce, ul. Brzeska 102J, tel. 644 03 61, kom. 600 665 050, 602 464 326

ANMAR
www.anmar-dachy.pl
POKRYCIA DACHOWE
GARWOLIŃSKA 43, Siedlce, tel. 25 643 54 81
Materiały na dachy
Doradztwo budowlane, konsultacje
PANELE DACHOWE NA RĄBEK BLACHODACHÓWKA
DACHÓWKA CERAMICZNA BLACHA TRAPEZOWA
DACHÓWKA BITUMICZNA – GONTY, PAPA SYSTEMY RYNNOWE
STALOWE POWLEKANE i PCV OKNA DO PODDASZY

Gdzie nadać ogłoszenie do „TS"?

- **Siedlce**
  - Biuro Ogłoszeń „TS", ul. Armii Krajowej 11, tel. 25 633 05 05
  - DomTel, ul. Wałowa 9, tel. 25 740 20 20
  - SONEX AGD RTV, ul. 3 Maja 53, tel. 25 633 36 78
- **Łosice**
  ŁDK, ul. Piłsudskiego 4, tel. 83 357 34 23, 357 33 25
- **Łuków**
  Punkt Kurierski „Pakersi", ul. Browarna 35/1,
- **Mrozy,** Kiosk „Mrozer", ul. Armii Krajowej 6
- **Węgrów**
  SONEX AGD RTV, ul. Rynek Mariacki 1, tel. 25 792 25 84
- **Łochów,** PHU Migael, ul. 1 Maja 7
- **Biała Podlaska**
  ul. Warszawska 15, tel. 83 344 75 57
- **Międzyrzec Podlaski**
  ul. Targowa 8, Agencja PKO, tel. 83 343 72 13
- **Ostrów Mazowiecka**
  pl. ks. Anny Mazowieckiej 6, tel. 29 642 80 34
  e-mail: reklama@w-ostrowi.pl

P.H.U. węglobud MATERIAŁY BUDOWLANE – WĘGIEL
Semmelrock stein+design
kostka brukowa,
YTONG
SOLBET
CEMEX
- żwir
- piach
- ziemia ogrodowa
Transport z rozładunkiem
www.weglobud-siedlce.pl
SIEDLCE, ul. Poniatowskiego 81
tel. 25 644 08 63
Osiedle „Przy Lesie"
Siedlce ul. Poziomkowa
zadzwoń na:
604-089-384
602-675-396
INWESTOR:
P.H.U. węglobud www.weglobud-siedlce.pl

SPRZEDAŻ PALIW
tel. +48 600 057 882, 602 561 678
KARES PALIWA
Węgrów, ul. Gajowa 14, e-mail: info@kares-paliwa.pl

ŻAR
SIEDLCE
ul. Sokołowska 159A
tel. 25 644 29 12
e-mail: biuro@petrozar.pl
paliwa hurt-detal
fotowoltaika
karty flotowe
zbiorniki
kom. 600 200 190

UNOSTAL KONSTRUKCJE STALOWE
HALE PRZEMYSŁOWE
PIECZARKARNIE
KURNIKI
OBUDOWY Z PŁYT WARSTWOWYCH
MALOWANIE KOROZYJNE I OGNIOCHRONNE
SPAWANIE
WYNAJEM SPRZĘTU BUDOWLANEGO
ul. Wiśniowa 4, Żelków - Kolonia 602 111 200

BETONIARNIA SED-BUD CHROMIŃSKI
508 374 750
605 419 891
660 770 703
08-110 Siedlce
ul. Brzeska 116
www.sedbud.siedlce.pl
BETON
ŻWIR
WYROBY BETONOWE

eprasa.pl cc436ca4a1

asfaltujemy
● wjazdy ● podwórka
● parkingi ● drogi dojazdowe
remonty cząstkowe
starych nawierzchni asfaltowych
utwardzamy
● destruktem ● tłuczniem
solidnie, szybko i tanio
indywidualne wyceny zleceń
tel. 605 611 912
wmarcin0@wp.pl

Burmistrz Latowicza

ogłasza III publiczny przetarg ustny nieograniczony na sprzedaż nieruchomości położonych w miejscowości Wielgolas:

1. działka oznaczona w ewidencji gruntów oraz w księdze wieczystej nr 899/10 o pow. 2411 m^2, cena wywoławcza 90 000 zł, wadium 14 000 zł
2. działka oznaczona w ewidencji gruntów oraz księdze wieczystej nr 899/12 o pow. 2032 m^2, cena wywoławcza 75 000 zł, wadium 12 000 zł

Przetarg na sprzedaż odbędzie się 28.05.2026 r. w Urzędzie Miasta i Gminy Latowicz, ul. Rynek 6. Ogłoszenie o przetargu zostało wywieszone na tablicy ogłoszeń UMiG Latowicz oraz zamieszczone na stronach gmina-latowicz.pl oraz bip.gmina-latowicz.pl Szczegółowe informacje można uzyskać w siedzibie Urzędu pok. nr 13, tel. 25 752 10 90 w. 17, od pon.-pt. w godz. 8-14.

204-1p

Skórzec, dnia 17 kwietnia 2026 r.

OBWIESZCZENIE

Na podstawie art. 17 ust. 4 ustawy z dnia 27 kwietnia 2001 r. Prawo ochrony środowiska (Dz.U. 2025 poz. 647 ze zm.) oraz art. 39 ust. 1 ustawy z dnia 3 października 2008 r. o udostępnianiu informacji o środowisku i jego ochronie, udziale społeczeństwa w ochronie środowiska oraz o ocenach oddziaływania na środowisko (Dz.U. 2024 poz. 1112 ze zm.), informuję o przystąpieniu do opracowania projektu dokumentu pt. „Program Ochrony Środowiska dla gminy Skórzec na lata 2026-2030 z perspektywą do roku 2035" oraz jego prognozy oddziaływania na środowisko.

Zainteresowani mogą zapoznać się z dokumentacją sprawy, która jest do wglądu w Urzędzie Gminy Skórzec oraz na stronie internetowej: https://samorzad.gov.pl/web/gmina-skorzec/o-przystapieniu-do-opracowania-projektu-dokumentu-pt-POS-dla-gminy-skorzec-na-lata-2026-2030.

Każdy ma prawo składania uwag i wniosków do ww. projektów dokumentów.

Wnioski i uwagi można składać pisemnie na adres Urzędu Gminy Skórzec, ul. Siedlecka 3, 03-114 Skórzec, ustnie do protokołu w siedzibie Urzędu i za pomocą środków komunikacji elektronicznej na adres poczty elektronicznej: m.wereda@gminaskorzec.pl w terminie 21 dni od daty podania do publicznej wiadomości niniejszego obwieszczenia.

Organem właściwym do rozpatrzenia uwag i wniosków jest Wójt Gminy Skórzec.

Obwieszczenie umieszczono:
1. na tablicy ogłoszeń Urzędu Gminy Skórzec
2. na stronie internetowej: https://samorzad.gov.pl/web/gmina-skorzec/o-przystapieniu-do-opracowania-projektu-dokumentu-pt-POS-dla-gminy-skorzec-na-lata-2026-2030
3. w prasie lokalnej: „Tygodnik Siedlecki"
4. a/a

JK

BURMISTRZ MIASTA SULEJÓWEK

ogłasza, że na tablicy ogłoszeń w siedzibie Urzędu Miasta Sulejówek przy ul. Dworcowej 55 oraz w internecie na stronie www.bip.sulejowek.pl został wywieszony wykaz nr 1/2026 o przeznaczeniu do wynajęcia na okres 3 lat w trybie bezprzetargowym części (0,0008 ha) działki nr 59/30 w obrębie nr 8, położonej przy ul. Głowackiego w Sulejówku.

Informacji odnośnie wykazu udziela Referat Planowania Przestrzennego i Gospodarki Nieruchomościami, ul. Reymonta 43 (wejście od ul. Gdańskiej), telefon 227606245, pok. 105, 106.

OBWIESZCZENIE STAROSTY WĘGROWSKIEGO

z dnia 14 kwietnia 2026r.

o wszczęciu postępowania w sprawie wydania decyzji o zezwoleniu na realizację inwestycji drogowej

Na podstawie art. 11 d ust. 5 i 6 ustawy z dnia 10.04.2003 r. o szczegółowych zasadach przygotowania i realizacji inwestycji w zakresie dróg publicznych (Dz. U. z 2024r. poz.311), zawiadamiam, że na wniosek z dnia 10 kwietnia 2026r. złożony przez Burmistrza Miasta Węgrowa ul. Rynek Mariacki 16, 100-07 Węgrów zostało wszczęte postępowanie administracyjne w sprawie wydania decyzji o zezwoleniu na realizację inwestycji drogowej dla zadania pn.: „Rozbudowa drogi gminnej od drogi wojewódzkiej nr 637 do Liwca w Węgrowie – ETAP I"

Projektowana inwestycja planowana jest do realizacji, w liniach rozgraniczających teren inwestycji, na niżej wymienionych działkach o nr ewidencyjnym:

Obręb 0003 Węgrów: działka nr ew.: 2977/2 – działka będąca własnością Miasta Węgrowa

Obręb 0003 – Węgrów: 3868 (3868/1, **3868/2**) – działka będąca własnością Miasta Węgrowa

(Przed nawiasem podano numer działki ulegającej podziałowi, w nawiasie podano numery działek powstałych po podziale, tłustym drukiem w nawiasie zaznaczono działki przeznaczone pod przedmiotową inwestycję)

Obręb 0003 – Węgrów: 4112, 3866/2 (**3866/3**, 3866/4, **3866/5**), 3869 (3869/1, **3869/2**), 4104/1 (4104/3, **4104/4**), 4104/2 (4104/5, **4104/6**), 4105 (4105/1, **4105/2**), 4106 (4106/1, **4106/2**), 4107 (4107/1, **4107/2**), 4108 (4108/1, **4108/2**), 4109 (4109/1, **4109/2**), 4111/3 (4111/4, **4111/5**), 4110/1 (4110/3, **4110/4**), 4110/2 (4110/5, **4110/6**),

(Przed nawiasem podano numer działki ulegającej podziałowi, w nawiasie podano numery działek powstałych po podziale, tłustym drukiem w nawiasie zaznaczono działki przeznaczone pod przedmiotową inwestycję oraz tłustym drukiem zaznaczono działki przeznaczone w całości pod przedmiotową inwestycję które z mocy prawa, gdy decyzja stanie się ostateczna, staną się własnością Miasta Węgrowa)

Obręb 0003 – Węgrów: 5879/2, 2977/1, 4111/1, 3868/1 (3868 – nr działki przed podziałem), 3869/1 (3869 – nr działki przed podziałem),

– działki poza liniami rozgraniczającymi – działki zajęte czasowo w celu przebudowy sieci uzbrojenia terenu lub przebudowy dróg innych kategorii – działki poza pasem drogowym z których korzystanie będzie ograniczone

Stronami postępowania w sprawie są wnioskodawca, właściciele, użytkownicy wieczyści nieruchomości objętych wnioskiem. Ponadto stronami w sprawie mogą być osoby legitymujące się tytułem prawnym do nieruchomości w sąsiedztwie drogi.

Zgodnie z art. 11d ust. 9 i 10 ustawy o szczegółowych zasadach przygotowania i realizacji inwestycji w zakresie dróg publicznych, z dniem zawiadomienia o wszczęciu postępowania w sprawie wydania decyzji o zezwoleniu na realizację inwestycji drogowej, nieruchomości postępowania w sprawie wydania decyzji o zezwoleniu na realizację inwestycji drogowej, nieruchomości stanowiące własność Skarbu Państwa bądź jednostek samorządu terytorialnego, objęte wnioskiem o wydanie decyzji o zezwoleniu na realizację inwestycji drogowej, nie mogą być przedmiotem obrotu w rozumieniu przepisów o gospodarce nieruchomościami. Czynność prawna dokonana z naruszeniem powyższego zakazu jest nieważna.

Zainteresowane strony lub ich pełnomocnicy, legitymujący się pełnomocnictwem sporządzonym zgodnie z art. 32 i 33 Kodeksu postępowania administracyjnego, mogą zapoznać się z aktami sprawy w Starostwie Powiatowym w Węgrowie, ul. Piłsudskiego 23, wejście nr 3, I – piętro w Wydziale Architektury i Budownictwa w godzinach pracy Urzędu, gdzie można składać ewentualne uwagi i wnioski dotyczące przedmiotowej sprawy w terminie 14 dni od daty otrzymania zawiadomienia.

Jednocześnie zawiadamiam, że zgodnie z art. 49 ustawy z dnia 14 czerwca 1960 r. Kodeks postępowania administracyjnego (Dz.U. z 2024 r. poz. 572 ze zm.) zawiadomienie stron postępowania przez obwieszczenie, lub inny zwyczajowo przyjęty w danej miejscowości sposób publicznego ogłaszania, uważa się za dokonane po upływie czternastu dni od dnia publicznego ogłoszenia.

Niniejsze obwieszczenie stanowi dopełnienie obowiązku wynikającego z art. 10 w/w ustawy – Kodeks postępowania administracyjnego.

Starosta Węgrowski
/-/ Ewa Besztak

202-1p

Wójt Gminy Mokobody

informuje, że dnia 20 kwietnia 2026 r. zostały ogłoszone przetargi pisemne nieograniczone na sprzedaż działek:

1. nr 214 o pow. 0,50 ha, KW nr SI1S/00055646/1 położonej w miejscowości Męczyn. Cena wywoławcza 60 000,00 zł brutto. Przetarg odbędzie się 27 maja 2026 r. o godz. 12^{00} w Urzędzie Gminy Mokobody, ul. Plac Chreptowicza 25, 08-124 Mokobody - sala konferencyjna. Wysokość wadium: 6 000,00 zł.
2. nr 1250 o pow. 0,0342 ha, KW nr SI1S/00136232/7 położonej w miejscowości Mokobody. Cena wywoławcza 50 000,00 zł brutto. Przetarg odbędzie się 27 maja 2026 r. o godz. 13^{00} w Urzędzie Gminy Mokobody, ul. Plac Chreptowicza 25, 08-124 Mokobody - sala konferencyjna. Wysokość wadium: 5 000,00 zł.

Ogłoszenia o przetargach opublikowano na stronie internetowej gminy Mokobody **w Biuletynie Informacji Publicznej oraz zostały wywieszone na tablicy ogłoszeń Urzędu Gminy Mokobody i w miejscowościach Mokobody i Męczyn.** Szczegółowe informacje dotyczące przetargów można uzyskać w Urzędzie Gminy Mokobody pokój nr 16 oraz pod nr tel. 25 641 13 15 wew. 37.

Wójt
/-/ Dorota Dmowska-Paczuska

211-1p

Automatyka do bram
Bramy garażowe
MONTAŻ SERWIS
Ocieplanie poddaszy pianą PUR
PRUSZYN, Dolina Liwca 94, tel. 605 633 906

GPIB.6721.3.67.2019

OGŁOSZENIE

o wyłożeniu do publicznego wglądu projektu miejscowego planu zagospodarowania przestrzennego na terenie gminy Siedlce w części obrębu geodezyjnego Golice-Kolonia wraz z prognozą oddziaływania na środowisko

Na podstawie art. 8c i 8d oraz art. 17 pkt 9 ustawy z dnia 27 marca 2003 r. o planowaniu i zagospodarowaniu przestrzennym (t. j. Dz. U. z 2024 r. poz. 1130 z późn. zm.) w związku z art. 67 ust. 3 pkt 4 ustawy z dnia 7 lipca 2023 r. o zmianie ustawy o planowaniu i zagospodarowaniu przestrzennym oraz niektórych innych ustaw (Dz. U. z 2023 r. poz. 1688 z późn. zm.) oraz art. 54 ustawy z dnia 3 października 2008 r. o udostępnianiu informacji o środowisku i jego ochronie, udziale społeczeństwa w ochronie środowiska oraz o ocenach oddziaływania na środowisko (t.j. Dz. U. z 2024 r. poz. 1112 z późn. zm.), w związku z Uchwałą Nr **XIV/179/2019** Rady Gminy Siedlce z dnia 28 listopada 2019 r. w sprawie przystąpienia do sporządzenia miejscowego planu zagospodarowania przestrzennego na terenie gminy Siedlce w części obrębów geodezyjnych Chodów, Golice, Golice-Kolonia, Jagodnia, Nowe Opole, Opole-Świerczyna, Ostrówek, Purzec, Strzała, Topórek, Żabokliki, Żabokliki-Kolonia, Żytnia; Uchwałą Nr **LXIII/907/2023** Rady Gminy Siedlce z dnia 28 grudnia 2023 r. w sprawie zmiany Uchwały Nr XIV/179/2019 Rady Gminy Siedlce z dnia 28 listopada 2019 r. w sprawie przystąpienia do sporządzenia miejscowego planu zagospodarowania przestrzennego na terenie gminy Siedlce w części obrębów geodezyjnych Chodów, Golice, Golice Kolonia, Jagodnia, Nowe Opole, Opole Świerczyna, Ostrówek, Purzec, Strzała, Topórek, Żabokliki, Żabokliki Kolonia, Żytnia; Uchwałą **Nr IV/33/2024** Rady Gminy Siedlce z dnia 27 czerwca 2024 r. w sprawie zmiany Uchwały Nr XIV/179/2019 Rady Gminy Siedlce z dnia 28 listopada 2019 r. w sprawie przystąpienia do sporządzenia miejscowego planu zagospodarowania przestrzennego na terenie gminy Siedlce w części obrębów geodezyjnych Chodów, Golice, Golice Kolonia, Jagodnia, Nowe Opole, Opole Świerczyna, Ostrówek, Purzec, Strzała, Topórek, Żabokliki, Żabokliki Kolonia, Żytnia, zmienionej Uchwałą Nr LXIII/907/2023 Rady Gminy Siedlce z dnia 28 grudnia 2023 r.; Uchwałą Nr **XI/122/2024** Rady Gminy Siedlce z dnia 27 grudnia 2024 r. w sprawie zmiany Uchwały Nr XIV/179/2019 Rady Gminy Siedlce z dnia 28 listopada 2019 r. w sprawie przystąpienia do sporządzenia miejscowego planu zagospodarowania przestrzennego na terenie gminy Siedlce w części obrębów geodezyjnych Chodów, Golice, Golice Kolonia, Jagodnia, Nowe Opole, Opole Świerczyna, Ostrówek, Purzec, Strzała, Topórek, Żabokliki, Żabokliki Kolonia, Żytnia, zmienionej Uchwałą Nr LXIII/907/2023 Rady Gminy Siedlce z dnia 28 grudnia 2023 r. oraz Uchwałą Nr **XVIII/228/2025** Rady Gminy Siedlce z dnia 28 sierpnia 2025 r. w sprawie zmiany Uchwały Nr XIV/179/2019 Rady Gminy Siedlce z dnia 28 listopada 2019 r. w sprawie przystąpienia do sporządzenia miejscowego planu zagospodarowania przestrzennego na terenie gminy Siedlce w części obrębów geodezyjnych Chodów, Golice, Golice Kolonia, Jagodnia, Nowe Opole, Opole Świerczyna, Ostrówek, Purzec, Strzała, Topórek, Żabokliki, Żabokliki Kolonia, Żytnia, zmienionej Uchwałą Nr LXIII/907/2023 Rady Gminy Siedlce z dnia 28 grudnia 2023 r., Uchwałą Nr IV/33/2024 Rady Gminy Siedlce z dnia 27 czerwca 2024 r. oraz Uchwałą nr XI/122/2024 Rady Gminy Siedlce z dnia 27 grudnia 2024 r.

o g ł a s z a m

o wyłożeniu do publicznego wglądu, **w dniach od 30 kwietnia 2026 r. do 22 maja 2026 r.** (włącznie) w siedzibie Urzędu Gminy Siedlce, ul. Asłanowicza 10, 08-110 Siedlce, w godzinach pracy urzędu w pokoju nr 2 oraz w Biuletynie Informacji Publicznej Gminy Siedlce ww. projektu miejscowego planu zagospodarowania przestrzennego wraz z prognozą oddziaływania na środowisko.

Dyskusja publiczna nad przyjętymi w projekcie planu miejscowego rozwiązaniami odbędzie się **w dniu 8 maja 2026 r.** w Urzędzie Gminy Siedlce, ul. Asłanowicza 10, 08-110 Siedlce, w sali konferencyjnej (na parterze) w godzinach od 10:00 do 11:00.

Zgodnie z art. 18 ust. 1 ustawy o planowaniu i zagospodarowaniu przestrzennym oraz art. 39 ust. 1 pkt 3 ustawy o udostępnianiu informacji o środowisku i jego ochronie, udziale społeczeństwa w ochronie środowiska oraz o ocenach oddziaływania na środowisko każdy, kto kwestionuje ustalenia przyjęte w projekcie planu miejscowego, może wnieść uwagi.

Uwagi do Wójta Gminy Siedlce należy składać z podaniem imienia i nazwiska lub nazwy jednostki organizacyjnej i adresu, oznaczenia nieruchomości, której uwaga dotyczy, w nieprzekraczalnym terminie do dnia **8 czerwca 2026 r.** (włącznie).

Uwagi mogą być wnoszone:
– w formie pisemnej na adres Urzędu Gminy Siedlce;
– w formie ustnej do protokołu w Urzędzie Gminy Siedlce, pokój nr 2;
– za pomocą środków komunikacji elektronicznej, w szczególności poczty elektronicznej bez konieczności opatrywania ich bezpiecznym podpisem elektronicznym, na adres e-mail: gmina@gminasiedlce.pl lub za pośrednictwem platformy usług administracji publicznej ePUAP lub doręczeń elektronicznych (e-Doręczeń).

Organem właściwym do ich rozpatrzenia jest Wójt Gminy Siedlce.

Wójt Gminy Siedlce
(-) Henryk Brodowski

Zgodnie z art. 13 Rozporządzenia Parlamentu Europejskiego i Rady (UE) 2016/679 z dnia 27 kwietnia 2016 roku w sprawie ochrony osób fizycznych w związku z przetwarzaniem danych osobowych i w sprawie swobodnego przepływu takich danych oraz uchylenia dyrektywy 95/46/WE (ogólne rozporządzenie o ochronie danych „RODO") informuję, że:
1. Administratorem przetwarzanych danych osobowych jest Wójt Gminy Siedlce;
1. kontakt z inspektorem ochrony danych – iod-sk@tbdsiedlce.pl;
2. dane osobowe przetwarzane będą w celu rozpatrzenie uwagi zgodnie z przepisami ustawy o planowaniu i zagospodarowaniu przestrzennym;
3. odbiorcami danych osobowych będą wyłącznie podmioty uprawnione do uzyskania danych osobowych na podstawie przepisów prawa;
4. dane osobowe przechowywane będą przez okres wynikający z przepisów prawa dot. archiwizacji;
5. każdy ma prawo do żądania od administratora dostępu do swoich danych osobowych, ich sprostowania lub ograniczenia przetwarzania w przypadku kwestionowania prawidłowości danych osobowych;
6. każdy ma prawo wniesienia skargi do organu nadzorczego, którym jest Prezes Urzędu Ochrony Danych Osobowych;
7. podanie danych osobowych jest obowiązkowe.

215-1p

eprasa.pl cc436ca4a1

Wójt Gminy Mińsk Mazowiecki
ul. Józefa Chełmońskiego 14
05-300 Mińsk Mazowiecki

Mińsk Mazowiecki, dnia17 kwietnia 2026 r.

OGŁOSZENIE
WÓJTA GMINY MIŃSK MAZOWIECKI

o wyłożeniu do publicznego wglądu projektu miejscowego planu zagospodarowania przestrzennego gminy Mińsk Mazowiecki obejmujący części miejscowości Gliniak – ETAP B, wraz z prognozą oddziaływania na środowisko

Na podstawie art. 17 pkt 9 i 11 ustawy z dnia 27 marca 2003 r. o planowaniu i zagospodarowaniu przestrzennym (Dz. U. z 2024 poz. 1130 z późn. zm.), w związku z art. 67 ust. 3 pkt 4 ustawy z dnia 7 lipca 2023 r. o zmianie ustawy o planowaniu i zagospodarowaniu przestrzennym oraz niektórych innych ustaw (Dz.U. z 2023 r. poz. 1688 z późn. zm.) i art. 39 ust. 1 pkt 2-5, w związku z art. 3 ust. 1 pkt 14 lit. d, art. 54 ust. 2 i 3 oraz art. 46 ust. 1 pkt 1 ustawy z dnia 3 października 2008 r. o udostępnianiu informacji o środowisku i jego ochronie, udziale społeczeństwa w ochronie środowiska oraz o ocenach oddziaływania na środowisko (Dz.U. z 2024 poz. 1112 z późn. zm.), w związku z uchwałą Nr XLVI.415.2022 Rady Gminy Mińsk Mazowiecki z dnia 17 listopada 2022 r. w sprawie przystąpienia do sporządzenia miejscowego planu zagospodarowania przestrzennego gminy Mińsk Mazowiecki obejmującego części miejscowość Gliniak, zmienioną uchwałą Nr LIX.558.2023 Rady Gminy Mińsk Mazowiecki z dnia 26 października 2023 r., zmienioną uchwałą Nr V.38.2024. Rady Gminy Mińsk Mazowiecki z dnia 12 września 2024 r.,

zawiadamiam o wyłożeniu do publicznego wglądu

projektu miejscowego planu zagospodarowania przestrzennego gminy Mińsk Mazowiecki obejmujący części miejscowości Gliniak – ETAP B wraz z prognozą oddziaływania na środowisko, w dniach **od 30.04.2026 r. do 22.05.2026 r.** w siedzibie Urzędu Gminy Mińsk Mazowiecki, ul. Chełmońskiego 14, 05-300 Mińsk Mazowiecki, pok. nr 11, w godzinach pracy Urzędu oraz w Biuletynie Informacji Publicznej https://www.bip.minskmazowiecki.pl w zakładce Zagospodarowanie przestrzenne/Miejscowy Plan Zagospodarowania Przestrzennego/ (MPZP)MPZP – Procedury

Dyskusja publiczna nad przyjętymi w projekcie planu miejscowego rozwiązaniami odbędzie się **w dniu 18 maja 2026 r.** o godzinie **17:00 w sali 110** w siedzibie Urzędu Gminy Mińsk Mazowiecki, ul. Chełmońskiego 14, 05-300 Mińsk Mazowiecki.

Zgodnie z art. 18 ust. 1 ustawy z dnia 27 marca 2003 r. o planowaniu i zagospodarowaniu przestrzennym i art. 67 ust. 3 ustawy z dnia 7 lipca 2023 r. o zmianie ustawy o planowaniu i zagospodarowaniu przestrzennym oraz niektórych innych ustaw, osoby prawne i fizyczne oraz jednostki organizacyjne nieposiadające osobowości prawnej mogą wnosić uwagi do projektu planu miejscowego. Uwagi należy składać na piśmie do Wójta Gminy Mińsk Mazowiecki z podaniem imienia i nazwiska lub nazwy jednostki organizacyjnej i adresu zamieszkania lub siedziby, oznaczenia nieruchomości, której uwaga dotyczy, w nieprzekraczalnym terminie **do dnia 08.06.2026 r.:**

- w formie papierowej w siedzibie Urzędu Gminy Mińsk Mazowiecki, ul. Chełmońskiego 14, 05-300 Mińsk Mazowiecki lub na adres urzędu,
- w formie elektronicznej za pomocą środków komunikacji elektronicznej – poczty elektronicznej na adres: gmina@minskmazowiecki.pl,
- w formie elektronicznej za pomocą elektronicznej skrzynki podawczej opatrzone kwalifikowanym podpisem elektronicznym, podpisem zaufanym albo podpisem osobistym, na adres e-Doręczeń: AE:PL-25862-18536-JVABE-19

Równocześnie, zgodnie z art. 39 ust. 1 ustawy z dnia 3 października 2008 r. o udostępnianiu informacji o środowisku i jego ochronie, udziale społeczeństwa w ochronie środowiska oraz o ocenach oddziaływania na środowisko, informuję o możliwości składania uwag i wniosków do prognozy oddziaływania na środowisko w nieprzekraczalnym terminie **do dnia 08.06.2026 r.** w formie pisemnej lub ustnie do protokołu w siedzibie Urzędu Gminy Mińsk Mazowiecki, ul. Chełmońskiego 14, 05-300 Mińsk Mazowiecki albo za pomocą środków komunikacji elektronicznej na adres: gmina@minskmazowiecki.pl bez konieczności opatrywania ich kwalifikowanym podpisem elektronicznym.

Uwagi nie spełniające ww. warunków pozostawi się bez rozpatrzenia.

Organem właściwym do rozpatrzenia uwag jest **Wójt Gminy Mińsk Mazowiecki**.

Wójt Gminy Mińsk Mazowiecki
Antoni Janusz Piechoski

KLAUZULA INFORMACYJNA O PRZETWARZANIU DANYCH OSOBOWYCH

Jednocześnie informuję o ograniczeniu, o którym mowa w art. 8a ust. 1 ustawy z dnia 27 marca 2003 r. o planowaniu i zagospodarowaniu przestrzennym (tj.*„W związku z przetwarzaniem przez wójta, burmistrza, prezydenta miasta, marszałka województwa, wojewodę, zarząd województwa albo zarząd związku metropolitalnego danych osobowych, uzyskanych w toku prowadzenia postępowań dotyczących sporządzania aktów planistycznych, o których mowa w ustawie, prawo, o którym mowa w art. 15 ust. 1 lit. g rozporządzenia Parlamentu Europejskiego i Rady (UE) 2016/679 z dnia 27 kwietnia 2016 r. w sprawie ochrony osób fizycznych w związku z przetwarzaniem danych osobowych i w sprawie swobodnego przepływu takich danych oraz uchylenia dyrektywy 95/46/WE (ogólne rozporządzenie o ochronie danych) (Dz.Urz. UE L 119 z 04.05.2016, str. 1, z późn. zm.), zwanego dalej „rozporządzeniem 2016/679", przysługuje, jeżeli nie wpływa na ochronę praw i wolności osoby, od której dane te pozyskano"*.

W związku z art. 17a ustawy z dnia 27 marca 2003 r. o planowaniu i zagospodarowaniu przestrzennym, realizując wymogi art. 13 ust. 1 i 2 Rozporządzenia Parlamentu Europejskiego i Rady (UE) 2016/679 z 27 kwietnia 2016 r. w sprawie ochrony osób fizycznych w związku z przetwarzaniem danych osobowych i w sprawie swobodnego przepływu takich danych oraz uchylenia dyrektywy 95/46/WE (Dz.U.UE.L. z 2016r. Nr 119, s.1 ze zm.) - dalej: „RODO" informuję, że:

1) Administratorem Pani/Pana danych jest **Wójt Gminy Mińsk Mazowiecki z siedzibą w Urzędzie Gminy w Mińsku Mazowieckim (ul. Chełmońskiego 14, 05-300 Mińsk Mazowiecki, tel. 25 756 25 00).**
2) Z Inspektorem Ochrony Danych (zwanym dalej „IOD") wyznaczonym przez Administratora może się Pani/Pan kontaktować w następujący sposób
   a) pocztą tradycyjną na adres: Inspektor Ochrony Danych, ul. Chełmońskiego 14, 05-300 Mińsk Mazowiecki
   b) pocztą elektroniczną na adres e-mail: iod@minskmazowiecki.pl
3) Pani/Pana dane osobowe będą przetwarzane w celu rozpatrzenia składanych wniosków do miejscowego planu zagospodarowania przestrzennego gminy lub rozpatrzenia uwag dotyczących projektu tego planu (art. 17 Ustawy z dnia 27 marca 2003 r. o planowaniu i zagospodarowaniu przestrzennym tj. w celu realizacji praw oraz obowiązków wynikających z przepisów prawa (art. 6 ust. 1 lit. c RODO) w zw. z art. 17a pkt. 2 Ustawy;
4) Pani/Pana dane osobowe będą przetwarzane przez okres niezbędny do realizacji ww. celu z uwzględnieniem okresów przechowywania określonych w przepisach szczególnych, w tym przepisów archiwalnych.
5) Pani/Pana dane osobowe nie podlegają zautomatyzowanemu podejmowaniu decyzji, w tym profilowaniu.
6) Pani/Pana dane osobowych nie będą przekazywane poza Europejski Obszar Gospodarczy (obejmujący Unię Europejską, Norwegię, Liechtenstein i Islandię).
7) Posiada Pani/Pan prawo do:
   a) dostępu do swoich danych oraz otrzymania ich kopii – z tym że w przypadku gdy dane osobowe nie zostały zebrane od osoby, której dane dotyczą, to realizacja prawa do informacji o źródle ich pozyskania (art. 15 ust. 1 lit. g RODO) przysługuje, jeżeli nie wpływa na ochronę praw i wolności osoby, od której dane te pozyskano;
   b) sprostowania (poprawiania) swoich danych osobowych;
   c) ograniczenia przetwarzania danych osobowych;
   d) wniesienia skargi do Prezesa Urzędu Ochrony Danych Osobowych (ul. Stawki 2, 00-193 Warszawa), w sytuacji, gdy uzna Pani/Pan, że przetwarzanie danych osobowych narusza przepisy ogólnego rozporządzenia o ochronie danych osobowych (RODO);
8) Podanie przez Panią/Pana danych osobowych jest obowiązkowe. Nieprzekazanie danych skutkować będzie brakiem realizacji celu, o którym mowa w punkcie 3.
9) Pani/Pana dane mogą zostać przekazane podmiotom zewnętrznym na podstawie umowy powierzenia przetwarzania danych osobowych – firmie Expanse Krzysztof Parszewski, z siedzibą w Gąsawy Rządowe-Niwy 28, 26-502 Jastrząb, a także podmiotom lub organom uprawnionym na podstawie przepisów prawa.

WYCIĄG Z OGŁOSZENIA PREZYDENTA MIASTA SIEDLCE

o przetargu nieograniczonym /licytacji/

na wydzierżawienie, na czas oznaczony tj. **15 maja 2026 r. do 14 maja 2031 r.** części działki nr 4/27 o pow. 59,0580 ha w obrębie 18, położonej w Siedlcach przy ul. Północnej, z przeznaczeniem na cele rolne tj. pielęgnację i koszenie zieleni, oraz jej zbiór w odpowiednim terminie. Księga wieczysta SI1S/00116813/8.

Przetarg odbędzie się w siedzibie Urzędu Miasta Siedlce, Skwer Niepodległości 2, sala nr 144 (I piętro), w dniu 29 kwietnia 2026 r. o godzinie 9⁰⁰.

Roczna stawka wywoławcza czynszu dzierżawnego wynosi 30 000,00 zł.

Czynsz zwolniony jest z podatku od towaru i usług.

Minimalna wysokość postąpienia wynosi 300 zł. Wadium wynosi 5 000,00 zł.

Warunkiem wzięcia udziału w przetargu jest wpłacenie wadium na konto Miasta Siedlce w ING Bank Śląski O/ Siedlce **06 1050 1953 1000 0023 4839 7999 najpóźniej w dniu 23 kwietnia 2026 r.** (data wpływu na konto).

Ogłoszenie o przetargu oraz regulamin przetargu podlegają publikacji na stronie internetowej Urzędu Miasta Siedlce w Biuletynie Informacji Publicznej pod adresem www.bip.siedlce.pl w zakładce Ogłoszenia i Komunikaty - Gospodarka Nieruchomościami – Ogłoszenia i Informacje oraz zostały wywieszone na tablicy ogłoszeń Urzędu Miasta Siedlce.

Dodatkowych informacji udzielają pracownicy Referatu Gospodarki Nieruchomościami, pok. nr 126, tel. 25 794-37-20.

PREZYDENT MIASTA
Tomasz Hapunowicz

206-1p

www.Leren.pl
biuro@leren.pl
tel. 880 323 879
Domanice k. Siedlec

Profesjonalne ocieplanie budynków pianką poliuretanową

Podnoszenie podłogi

Podnosimy zapadnięte podłogi posadzki hale

podnoszenie podłogi

SP ZOZ „RM - MEDITRANS"
ul. B-pa I. Świrskiego 38,
08-110 Siedlce

Ogłasza pisemny przetarg na wynajem,

szczegółowe informacje na stronie
www.rmmeditrans.pl

209-1p

INFORMACJA

Zgodnie z art. 35 ust.1 ustawy z dnia 21 sierpnia 1997 roku o gospodarce nieruchomościami /Dz. U. z 2026 r. poz. 399/ **informuję,** iż na tablicy ogłoszeń Urzędu Miasta Siedlce na okres od 22 kwietnia do 13 maja 2026 r. zostaną wywieszone wykazy lokali mieszkalnych, położonych w Siedlcach przy ulicy:

- Karola Szymanowskiego 5 m 9,
- 3 Maja 7 m 15,
- Henryka Sienkiewicza 17 m 11,

przeznaczonych do sprzedaży na rzecz dotychczasowych najemców.

Wykazy te zostaną również zamieszczone na stronie internetowej miasta Siedlce.

Z up. PREZYDENTA MIASTA
Maciej Nowak
Zastępca Prezydenta

216-1p

BGK.6721.13.3.2025.2026 Huszlew 22 kwietnia 2026 r.

OGŁOSZENIE

o ponownym wyłożeniu do publicznego wglądu projektu miejscowego planu zagospodarowania przestrzennego dla elektrowni wiatrowej Huszlew 2

Na podstawie art. 17 pkt 9 i art. 28 ust. 2 ustawy z dnia 27 marca 2003 r. o planowaniu i zagospodarowaniu przestrzennym (t.j. Dz. U. z 2022 r. poz. 503 zm.) i art. 67 ust. 3 pkt 4 ustawy z dnia 7 lipca 2023 r. o zmianie ustawy o planowaniu i zagospodarowaniu przestrzennym oraz niektórych innych ustaw (Dz. U. z 2023 r. poz. 1688), art. 54 ustawy z dnia 3 października 2008 r. o udostępnianiu informacji o środowisku i jego ochronie, udziale społeczeństwa w ochronie środowiska oraz o ocenach oddziaływania na środowisko (t.j. Dz. U. z 2024 r. poz. 1112 zm.) oraz art. 6e pkt. 2 ustawy z dnia 20 maja 2016 r. o inwestycjach w zakresie elektrowni wiatrowych (t.j. Dz.U. z 2024 r. poz. 317 zm.), w związku z Uchwałą Nr XLVIII/288/2023 Rady Gminy Huszlew z dnia 28 kwietnia 2023 r. w sprawie przystąpienia do sporządzenia miejscowego planu zagospodarowania przestrzennego dla elektrowni wiatrowej Huszlew 2 i rozstrzygnięciem nadzorczym Wojewody Mazowieckiego nr WP-I.4131.83.2026 z dnia 14 kwietnia 2026 r.

zawiadamiam o ponownym wyłożeniu do publicznego wglądu projektu miejscowego planu zagospodarowania przestrzennego dla elektrowni wiatrowej Huszlew 2

w dniach od 6.05.2026 r. do 4.07.2026 r. w siedzibie Urzędu Gminy Huszlew, 08-206 Huszlew 77, w godzinach pracy urzędu, w pokoju nr 10 (na I piętrze). Dokumenty dostępne będą również na stronie internetowej Biuletynu Informacji Publicznej Urzędu Gminy: w zakładce planowanie przestrzenne oraz na głównej stronie internetowej gminy: https://www.huszlew.pl/aktualnosci/.

Dyskusja publiczna poprzedzona prezentacją projektu planu miejscowego odbędzie się **2 czerwca 2026 r. o godz. 16:00** w świetlicy wiejskiej w Huszlewie, Huszlew 77, która jest miejscem przystosowanym dla osób ze szczególnymi potrzebami.

Dyskusja publiczna w formie prowadzonej za pomocą środków porozumiewania się na odległość, umożliwiająca zabieranie głosu, zadawanie pytań i składanie uwag w formie zapisu tekstowego odbędzie się 3 czerwca 2026 r. o godz. 15.30.

Link do spotkania zostanie umieszczony na stronie internetowej https://www.huszlew.pl/aktualnosci/.

W obu spotkaniach udział wezmą przedstawiciele gminy, inwestora oraz gminnej komisji urbanistyczno-architektonicznej.

Dyżur projektanta odbędzie się 2 czerwca 2026 r. w godz. 15.00 – 16.00 w siedzibie świetlicy wiejskiej w Huszlewie, Huszlew 77.

Zgodnie z art. 18 pkt 1 ustawy o planowaniu i zagospodarowaniu przestrzennym oraz art. 39 ust. 1 pkt 3 ustawy o udostępnianiu informacji o środowisku i jego ochronie, udziale społeczeństwa w ochronie środowiska oraz ocenach oddziaływania na środowisko każdy, kto kwestionuje ustalenia przyjęte w projekcie planu miejscowego, może wnieść uwagi.

Uwagi do projektu planu należy składać w formie papierowej (na adres: Urząd Gminy Huszlew, 08-206 Huszlew 77) lub elektronicznej, w tym za pomocą środków komunikacji elektronicznej, w szczególności poczty elektronicznej (na adres mailowy: **wojt@huszlew.pl**) z podaniem imienia i nazwiska lub nazwy jednostki organizacyjnej i adresu, oznaczenia nieruchomości, której uwaga dotyczy, w nieprzekraczalnym terminie do **20 lipca 2026 r.** Organem właściwym do rozpatrzenia uwag jest Wójt Gminy Huszlew.

Wójt Gminy Huszlew
(-) Stanisław Stefaniuk

eprasa.pl cc436ca4a1

SED-BUD CHROMIŃSKI
BETONIARNIA | ŻYWIEC | PRODUKTY BETONOWE
POMPOGRUSZKA | POMPA DO BETONU
roboty ziemne | wykopy
rozbiórki | usługi dźwigowe
SIEDLCE, ul. Brzeska 116 508 374 750 605 419 891 660 770 703 www.sedbud.siedlce.pl

SPRZEDAM

Sprzedaż: żwiru i piasku płukanego, ziemi torfowej. Roboty ziemne, roboty rozbiórkowe. Wywóz, tel.: 25 633 02 72, 602 464 326, 600 665 050.

Beton towarowy, wyroby betonowe, stabilizacja pod kostkę, pompa do betonu. Najniższe ceny, 25 644 03 61, 600 665 050.

Żwir, piach z dostawą, ziemia torfowa, faktura VAT, 25 63 302 72, 602 464 326.

Żwir, piasek płukany, posadzka, tynk, murowanie, ziemia ogrodowa, 25 633 02 72, 600 665 050. (09410-49)

Sprzedam drewno opałowe, tel. 695 088 179. 799068

Bale, deski, 600 343 816. 801165

Buty Harley Davidson nr 11, 510 597 874. 806699

Deska sosnowa 4 cm, trzy lata sezonowana, 694 993 448. 797748

Drewno opałowe, deski, 571 082 170. 801164

Migomat, klatka na króle, beczka na wodę, 664 979 950. 795220

Sprzedam 6 przęseł ogrodzenia, rzemieślnicze, 508 133 363. 801475

Sprzedam drewno opałowe, 503 770 802. 777641

Sprzedam dużą ilość blachy trapezowej i dachówkowej, 501 292 991. 777638

Sprzedam łuparkę do drzewa, 504 914 764. 807408

Sprzedam obornik koński, idealny na działkę, Ujrzanów, odbiór cały rok, 601 299 398. 793675

Sprzedam używane palety w rozmiarze 115x115 cm wysokość 14-15 cm. Palety suche, bez pleśni, widoczne lekkie uszkodzenia. Na stanie 270 szt. Odbiór: Morszków 56D. Tel.: 665 117 111. Cena: 18,50 zł brutto. 797760

Stół, ciemna wiśnia, rozkładany, wysoki połysk, sprzedam, telefon 694 344 252. 806685

Suche szczapy, 150 zł, 694 929 296. 794844

Wycinka drzew, rębak do gałęzi, frezowanie karp, podnośnik 30 m, 698 657 538. 775308

GARAŻE BLASZANE
www.garazemetalowe.pl
KELMET
MIŃSK MAZOWIECKI
ul. Juliana Tuwima 1
tel. 25/749 1111
505 810 505

Sprzedaż piasku:
płukanego do murowania,
do tynku, do posadzek
typu miksokret
żwiru drogowego,
ziemi ogrodowej
605 419 891, 660 770 703.
/sedbud-1/

Ziemia ogrodowa
Kruszywa łamane do ogrodu
25 633 02 72

NAPRAWY ciągników rolniczych
MASSEY FERGUSON, CASE
silniki, skrzynie biegów, napędy
części nowe i używane
regeneracja wałka ataku przedniego napędu
Dojazd do klienta!
tel. 604 622 041, 608 653 767

Obornik kurzy kupię, 692 595 541. 801569

Sprzedam gospodarstwo rolne, pole 6,65 a, las 0,5 a, gospodarstwo 0,29 a, Korczew, 790 345 806. 801438

Sprzedam prasę Sipma, przyczepę, kosiarkę rotacyjną, siano, słomę, Suchodół Szlachecki 37, tel. 607 043 534. 806691

Sadzeniaki Catania, Oberon, 880 750 816. 803135

Sadzeniaki Irga po odnowieniu, 692 751 581. 801570

Siano bela możliwy transport, 698 613 121. 808511

Siano kostka, 459 334 812. 801219

Siano, 506 440 261. 801477

Siano, 697 616 289. 798886

Słoma, bele większa ilość, sucha kukurydza, 503 070 630. 799063

Sprzedam owies, siano, sianokiszonkę, słomę owsianą, 601 258 807. 801161

Sprzedam siano + słomę bele, 140, 692 986 006. 806687

Sprzedam siano, 535 526 543. 801448

Sprzedam siano, słomę, sianokiszonkę, 508 893 049. 801183

Sprzedam sianokiszonkę, słomę, 516 764 202. 801440

Sprzedam suche siano w belach. Proszę o kontakt pod numerem +48 510 357 530 lub +48 25 631 44 17, Marek. 804146

SKUP ZBÓŻ
również z przeznaczeniem na gorzelnię
tel. 518 048 715

Żwir, piach, czarna ziemia na podniesienie terenu, pod trawnik, destrukt, tłuczeń, grys. Kopanie stawów, usługi koparką, transport, 739 093 819. 803139

ROLNICZE

Kupię pszenżyto, jęczmień, żyto, 501 475 488. 791839

Mieszanka zbożowa, 661 916 242. 806675

Stodoła, wiata, garaż-kupię z drewna sosnowego. Dach może być zawalony. 503 100 349. 798833

Owies, 510 526 625. 801443

Sprzedam ziemniaki jadalne kal 3.5-5 Jurek, Gala, Hetman, odporne na susze. Rok po kwalifikacji, 515 532 696. 801527

Ziemniaki jadalne i sadzeniaki, 698 613 121. 808507

Ziemniaki paszowe, 10 gr/kg, jadalne 30 gr/kg, 798 522 004. 802478

MASZYNY ROLNICZE Kupię

SKUP CIĄGNIKÓW, ŁADOWAREK, PRAS, MASZYN ROLNICZYCH I BUDOWLANYCH w każdym stanie. Dobre, uszkodzone, niekompletne, spalone. 693 888 308. 783130

Kupię C-360, Fergusona, talerzówkę, rozsiewacz RCW, siewnik Meprozet, pługofrezarkę, 663 955 935. 778289

Kupię ciągnik do remontu bez dokumentów. Kupię kombajn ziemniaczany, sortownik elektryczny, prasę rolkę Krone. Tel. 667 769 708. 778176

Kupię ciągnik z turem, rozsiewacz do wapna RCW, glebogryzarkę, kopaczkę, przyczepę wywrotkę. Tel. 507 105 719. 792926

Kupię T-25, C330, glebogryzarkę, sortownik, 603 855 072. 778287

Kupię tłok dwustronnego działania, grubość tłoczyska 7 cm, wysuw 60 cm, 728 912 020. 806723

BETONIARNIA
BET-TRANS LEWCZUK
Siedlce, ul. Brzeska 102J, www.bet-trans.siedlce.pl
tel. 644 03 61, kom. 600 665 050, 602 464 326
POMPOGRUSZKA
BLOCZKI BETONOWE
MINIKOPARKA

BETON
Najlepszy w regionie !
BET-BUD
www.bet-bud.net.pl
tel. 25 781 21 29
tel. 600 890 159
kom. 604 213 711
USŁUGI KOPARKĄ WYROBY BETONOWE
Sokołów Podl., ul. Repkowska 51D

BLACHY Producent
BLACHODACHÓWKA • TRAPEZ
T-6 T-7 T-18 T-35
Zapraszamy do współpracy firmy handlowe i wykonawców
502 365 643 501 292 991 25 631 21 91
PAPROTNIA TARTAK

Kupię wszystkie ciągniki, maszyny, 665 207 084. 770316

MASZYNY ROLNICZE Sprzedam

Beczkowóz, zgrabiarka, przewracarka, przyczepa jednoosiowa, 502 333 068. 806683

Bizon Rekord 75 000 zł, 503 045 541. 798143

Ciągnik Fendt, tur do Fendta, ładowarka, rozrzutnik tandem, pług obrotowy, owijarka samozaładowcza, przyczepa objętościowa, kamper do sieczkarki, agregaty prądotwórcze, 608 231 461. 798904

Głębosz, 692 751 581. 801441

Kombajn Deutz Fahr, 514 436 560. 807423

Kopaczka, sadzarka, 510 526 625. 801444

Sprzedam Władimirca, 697 525 600. 806690

Likwidacja gospodarstwa, maszyny rolnicze, 504 430 056. 807414

Prasa Sipma Classic 2007 r. pierwszy właściciel, stan bardzo dobry, 608 241 305. 806701

Prasa Sipma Kostka, 692 751 581. 796738

Przetrząsacz Lely, kosiarka czołowa, owijarka, 501 041 707. 807412

Przyczepa wywrotka 3,5 t, samozbierająca, stan bdb, podajnik do słomy 8m, 604 317 488. 806719

Rozrzutnik, 606 597 149. 809799

Rozrzutnik, siewnik, 513 907 300. 806688

Sprzedam agregat 2m 70 cm, siewnik Poznaniak, opryskiwacz, 400 l, motor WSK silnik 175, tel. 727 688 135. 802455

Sprzedam C360 3P, 731 154 871. 802475

Sprzedam ciągnik C25 bez rejestracji, sprawny, kultywator, pługi, obsypnik, kopaczkę, likwiduję gospodarstwo, 510 897 744. 801163

Sprzedam kombajn Bizon, 505 897 879. 794191

Sprzedam Paszowóz Alimamix, zgrabiarkę Mesko 3,3 m, 880 998 016. 802458

Sprzedam przedni tuz do ciągnika, tel. 660 546 428. 794854

Sprzedam przyczepę niskopodwoziową 3-osiową, tel. 660 546 428. 794851

Sprzedam rozrzutnik jednoosiowy, 608 315 358. 807410

Sprzedam rozrzutnik jednoosiowy i siewnik do nawozów, Brzeg MS 400, tel. 662 032 827. 798902

Sprzedam rozrzutnik jednoosiowy oraz kosiarkę rotacyjną, 601 824 243. 807422

Sprzedam rozrzutnik, dwuosiowy, agregat ścierniskowy, Unia Kos 3 m, tel. 694 325 928. 798901

Sprzedam siewnik do kukurydzy, 504 430 056. 807421

Sprzedam siewnik do zboża Poznaniak. 2.7 m. Cena 2200 zł. Nr. Tel. +48 510 893 787. 801110

Wywrotka jednoosiowa nowa, betoniarka 150, rotacyjna, siewnik poszerzony, krajzega, 516 281 394. 806692

ZWIERZĘTA HODOWLANE

Klacz ze źrebakiem, 533 127 561. 802453

Krowa z cielakiem, 798 841 185. 801450

Kurki młode, szczepione, Chodów, Węgrowska 37, 500 012 500. 794503

Kurki odchowane, Strzała, Siedlecka 35, 605 917 859. 806676

Sprzedam klacz ze źrebięciem, 797 123 798. 809800

Sprzedam kurki nioski, tel. 25 632 76 51, 511 531 746. 806689

Sprzedam zarybienie do stawu, karp, amur, lin, tołpyga, karaś pospolity i srebrzysty, płoć, wzdręga złota karp koi, sandacz, sum, szczupak, okoń miętus i inne, Gosp. Rybackie, tel. 669 926 255. 714389

Sprzedaż kurek odchowanych, Żuków 53, 696 192 555. 795252

eprasa.pl cc436ca4a1

Notowania z jarmarków

13-17.04.2026 r.

PRODUKT	JEDN.	WĘGRÓW	KAŁUSZYN	SOKOŁÓW P.	SIEDLCE	ŁOSICE	GARWOLIN	ŻELECHÓW
pszenica	zł/dt	100-140	100	100-110	110	120	90	90
żyto	zł/dt	70	-	80-85	80	80-100	-	-
jęczmień	zł/dt	90	100	100-110	100-110	100-120	90	90
miesz. zbóż	zł/dt	90	-	-	80-90	80-100	80	80
owies	zł/dt	90	65-70	75-80	80-90	80-100	70	70
pszenżyto	zł/dt	80	80	80-85	80-90	80-100	80	80
kukurydza	zł/dt	100-120	120	90-100	110-120	120-140	110	-
ziemniaki	zł/kg	1,5	1,2-1,3	1,5	1,5-2,0	2,0	1,5-1,6	1,5
jaja	zł/szt.	0,8-1,3	1,2-1,5	1,2-1,5	0,8-1,6	0,9-1,6	1,0-1,2	0,8-1,3

STRUS 1991

Budujemy od 35 lat.

NOWA INWESTYCJA PRZY UL. GEN. ORLICZ-DRESZERA

STRUS DEVELOPMENT SP. Z O.O.

WWW.STRUSDEVELOPMENT.PL

BIURO SPRZEDAŻY MIESZKAŃ:

500 151 041

ZWIERZĘTA DOMOWE

Szczeniaki owczarka niemieckiego długowłosego, rodowód, 600 778 139. 807425

NIERUCHOMOŚCI Kupię

Kupię działkę na wsi lub łąkę niedaleko od zabudowań do 30 tys. zł, 663 555 510. 801356

Kupię działkę w Siedlcach, również zabudowaną, 692 248 990. 794194

Kupię działki, grunty rolne, nieużytki, Siedlce, okolice, A2DK2, 692 248 990. 794193

Kupię nieużytki zadrzewione, 692 248 990. 794192

Kupię las, 536 170 606. 803138

Kupię las, 503 770 802. 777639

Działkę na wsi, łąkę, niedaleko zabudowań do 20 arów w cenie do 30 tys. zł na trasie Mińsk-Siedlce. 663 555 510. 805144

Kupię mieszkanie z problemami, udział, spadek lub zadłużenia, tel. 515 409 580. 799062

NIERUCHOMOŚCI Wynajem

Lokale, ul. Sienkiewicza 12, 50-100-200 m². Salon fryzjerski, biura, usługi, 602 614 665. 795243

Pokój, 606 597 149. 809797

Wynajmę pokój dla osoby samotnej-mężczyzny, tel. 517 903 181, koszt 600 zł miesięcznie. 802480

Sprzedam lub wynajmę budynek o pow. 300 m² pod działalność gospodarczą uciążliwą, kolonia Mordy, tel. 501 378 606. 796329

NIERUCHOMOŚCI Sprzedam

Sprzedam dom, okolice Siedlec, 504 738 338. 802523

Działki budowlane do sprzedaży Olędy gm. Zbuczyn, 600 085 644. 783026

Działki z prawem zabudowy, 175 zł/mkw, woda, prąd, właściciel, Dębe Wielkie 10 km od stolicy, 739 530 916. 806694

Grunty orne, 606 597 149. 809792

Lokalizacja: Teodorów, pow. siedlecki, gmina Skórzec (obręb Teodorów) Powierzchnia: 3 002 m² Numer działki: 270/6, 507 004 925. 753185

ROD Złote Piaski/Zdrowie. Działka nr 358/z 5 brama przy ulicy Przymiarki Domek 9x2m kryty blachą. Krzewy: borówka amerykańska, jagoda kamczacka Drzewa: brzoskwinia, śliwa rangloda. Tel. 505 642 330. 800766

Ruda Wolińska 08-117 | Na sprzedaż grunty składające się z czterech działek w jednej części o powierzchni 2.16 ha. Klasa Ł4. Okazja. 692 105 554. 802515

Sprzedam dwie działki po 0,46a Teodorów, 660 058 574, 510 666 713. 795273

Sprzedam działkę budowlaną przy ul. Siedleckiej, Stok Lacki, tel. 609 367 698. 809427

Sprzedaż działki nr 110 - KW nr SI1S/00102519/6. Cena wywoławcza: 60.000,00 zł Więcej informacji pod adresem e-mail: kancelaria.doradca@pdcb.pl lub telefonicznie (12) 623 54 21 lub +48 795 822 426 798037

Sprzedaż działki nr 74 - KW nr SI1S/00098177/4. Cena wywoławcza: 65.000,00 zł Więcej informacji pod adresem e-mail: kancelaria.doradca@pdcb.pl lub telefonicznie (12) 623 54 21 lub +48 795 822 426 798036

Wydzierżawię lub sprzedam pawilon handlowy 50 m², 608 315 358. 807411

Dwupokojowe 40 mkw, centrum Mińska Mazowieckiego, parter, właściciel sprzeda, 401 tys. 726 058 004. 806698

Mieszkanie 60 m², parter po remoncie, os. Warszawska, tel. 511 237 704. 801493

Sprzedaż bezpośrednia. Na sprzedaż 2-pokojowe mieszkanie w Mińsku Mazowieckim.Nieruchomość o powierzchni 38,55 m², usytuowana na III piętrze bloku mieszkalnego z windą. Tel. 500 808 776. 809426

Sprzedam pole w gm. Łuków o pow. 4,39 ha z przeznaczeniem na wydobywanie piasku. Koncesja udzielona jest na okres 25 lat. Tel. kontaktowy 607 373 238. 770775

Sprzedam posesję, 606 897 781. 801452

POZNAM

Basia 46 lat, zaprasza Panów na masaż relaksacyjny w godz. 10-20, Siedlce, tel. 505 808 874. 802470

Poznam Panią 60-70 lat, 519 816 843. 809803

Poznam Panią, 795 020 041. 801571

Wdowa lat 69, pozna Pana. Wiek 67-77, tel. 509 376 217. 797746

USŁUGI

Elektryk - ciągniki, kombajny, maszyny rolnicze, 505 055 986. 798144

Wycinka i pielęgnacja drzew, oczyszczanie działek zakrzewionych, koszenie traw, przycinanie, formowanie żywopłotów, zrębkowanie, gałęzi, frezowanie, karp, 504 320 650. 777024

AGD Naprawa pralek, lodówek, kuchenek, zmywarek, 514 393 333. 807424

Transport busem towarowym, 602 881 562. 793947

Anteny TV-SAT DVB-T2, ustawianie sygnału, montaż, Siedlce, okolice do 60 km, 577 859 107. 726178

USŁUGI Budowlane

Docieplanie budynków, malowanie elewacji, dachów, 600 705 498. 795227

Docieplanie budynków, malowanie elewacji, dachów, remonty, poddasza, 664 265 473. 798892

Docieplanie budynków, szybko, tanio, solidnie, 502 053 214. 792806

Elewacje, malowanie dachów, panele ogrodzenia, 579 840 219. 795228

Gipsowanie, malowanie, płytki, 797 824 372. 798111

Glazura, terakota, elektryka, hydraulika, remonty, 606 570 827. 792824

Glazura, terakota, malowanie, remonty, 793 188 908. 795217

Hale stalowe, namiotowe, wiaty, tel. 882 404 876. 796373

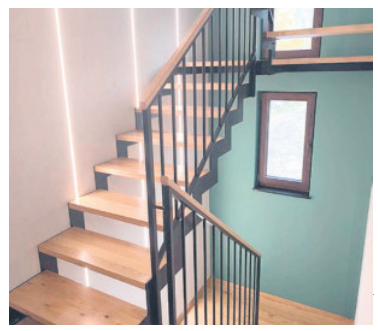

Home Art to firma stolarska, która specjalizuje się w produkcji schodów drewnianych na wymiar oraz realizacji indywidualnych projektów stolarskich. 504 806 573. 770459

Jesteśmy firma z 30-letnim doświadczeniem, specjalizujemy się w budowie ogrodzeń takich jak: - ogrodzenia z klinkieru - ogrodzenia z bloczka łupanego - ogrodzenia panelowe - fundamenty pod ogrodzenia. Zapraszamy do kontaktu telefonicznego i umówienia się na indywidualna wycenę. Pozdrawiam 698 995 753. 797921

Hydraulika, 608 187 880. 776400

Krycie dachów, krokwie, 511 129 663. 767543

Malowanie dachów, 516 964 592. 762019

Malowanie, gładzie, K-G, docieplanie, elewacje, 669 668 607. 806727

Posiadam na sprzedaż piasek, żwir, ziemię ogrodową, pospółkę. Świadczę również usługi koparką. Konkurencyjne Ceny. Zapraszam 662 674 039. 804129

Remonty kompleksowo, solidnie, 729 935 064 807426

Remonty, 515 518 272. 793129

Tynki tradycyjne cementowo-wapienne, 690 052 006. 718400

BALUSTRADY NIERDZEWNE, TANIO I SOLIDNIE TEL. 508 115 153. 761911

Malowanie dachów, malowanie elewacji, mycie dachów i elewacji, mycie kostki, obrabianie kominów, wymiana rynien. Tel. 692 530 505. 798252

Ogrodzenia betonowe, podmurówka, 695 888 890. 777655

Ogrodzenia, panele, siatki, słupki, bramy, 695 888 890. 777657

Studnie, solidnie, 608 046 239. 794569

Ułożę kostkę brukową przy nagrobkach, remonty, montaż nagrobków, 515 518 272. 793128

Wykonam ogrodzenia panelowe i z elementów betonowych, tel. 515 518 272. 793127

PRACA

Krycie dachów z materiałem, 601 384 070. 793500

Praca dla fachowca przy elewacjach, 698 452 259. 801162

Zatrudnię do pracy w chlewni, 503 034 634. 797874

Zatrudnię do pracy w gospodarstwie rolnym, 604 176 806. 797872

Zatrudnię w gospodarstwie rolnym przy udoju krów i innych pracach gospodarczych, 691 297 485. 793355

Do naszego zespołu poszukujemy osób na stanowiska: Kucharz / Pomoc kuchenna Oferujemy: • stabilne zatrudnienie • elastyczne warunki współpracy, kontakt: 512 634 644. 797737

Poszukuję kierowcy C+E, jazda tylko po Polsce, weekendy wolne, 512 209 205 (K/M). 798171

Pilnie zatrudnimy w Nowym Opolu, osoby do pracy przy produkcji paszy dla ryb na umowę o pracę - pełny etat. Tel. 25 631 61 64. 777020

Firma AGROCOMPLEX w Morszkowie zatrudni pracownika produkcyjnego. Mile widziane uprawnienia na wózki widłowe. CV prosimy wysyłać na adres: zpk@agrocomplex.com.pl Tel.: 514 430 399. 772289

MOTORYZACYJNE Kupię

MOTOCYKLE, SKUTERY

Stare motocykle, 513 185 357. 793942

eprasa.pl cc436ca4a1

MOTORYZACYJNE Sprzedam

MOTOCYKLE, SKUTERY

Sprzedam skuter, Siedlce, 694 344 252. 806684

PEUGEOT

407, diesel, 512 111 735. 806724

FIAT

Fiat Panda 2009 r. 661 828 568. 802473

500x, 4,4, 2017, 512 269 783. 798889

MERCEDES

Mercedes E350, diesel, 2012, Mercedes GL 2016, diesel, 510 597 874. 806700

Diesel, automat, B klasa, 512 111 735. MERCEDES 806726

CITROËN

Jumpy, 2020, long, 512 269 783. 798887

MAZDA

Mazda 2. 2003. B+g Sprawna. Tel. 518 733 055. 806710

RENAULT

Renault Laguna, jeżdżąca, 2,6 tys. 739 530 916. 806697

VOLKSWAGEN

Sprzedam VW Passat 1.9 TDI 1999r stan bardzo dobry, okolice Sokołów Podlaski 518144061 802483

Transporter T4, 513 517 400. 802476

TOYOTA

Yaris 2008, 512 269 783. 798891

OGŁOSZENIE O PRZETARGU
WÓJT GMINY SARNAKI

ogłasza publiczny przetarg ustny nieograniczony na sprzedaż nieruchomości stanowiącej własność Gminy Sarnaki położonej w następującej miejscowości:

HOROSZKI DUŻE

Działka nr 4/7 o pow. 0,2229 ha (KW SI2S/00022928/8)

Cena wywoławcza - 77 000 zł
Wadium - 4 000 zł
Minimalne postąpienie - 500 zł

Do sprzedaży jest przeznaczone ¾ udziału we współwłasności nieruchomości.
W miejscowym planie zagospodarowania przestrzennego są to tereny opisane jako symbol „MR" – tereny zabudowy mieszkaniowej, zagrodowej.

Przetarg odbędzie się dnia 11 maja 2026 roku o godz. 10^{00} w budynku Urzędu Gminy Sarnaki (pokój nr 201 – II piętro).

Wadium w wyżej wymienionej wysokości należy wpłacić najpóźniej w dniu przetargu do godz. 9^{30} w kasie Urzędu Gminy (pokój nr 102) lub na konto bankowe o nr: 57 8048 0000 0000 1658 2000 0130.

Wadium zwraca się niezwłocznie po odwołaniu albo zamknięciu przetargu.

Wadium wpłacone przez osobę, która wygra przetarg zaliczone zostanie na poczet ceny nabycia, a w przypadku uchylenia się przez tą osobę od zawarcia umowy, wadium przepada na rzecz sprzedającego.

Sarnaki, dnia 9 kwietnia 2026 roku.

Ogłoszenie niniejsze zostało wywieszone na tablicy ogłoszeń w Urzędzie Gminy Sarnaki oraz zamieszczone na stronie internetowej https://bip.sarnaki.pl/urzedowa-gospodarka-nieruchomosciami.html w dniach: od 09.04.2026 r. do 11.05.2026 r.

z up. Wójta Gminy Sarnaki
Sekretarz Gminy Sarnaki
/-/ Emilia Borysiak

Wójt Gminy Suchożebry

informuje, że na tablicy ogłoszeń w siedzibie Urzędu Gminy w Suchożebrach przy ul. Aleksandry Ogińskiej 11 i na stronie internetowej bip.suchozebry.pl w terminie od 20.04.2026 r. do 12.05.2026 r. został wywieszony **wykaz nieruchomości będącej własnością Gminy Suchożebry przeznaczonej do dzierżawy w drodze bezprzetargowej** (wykaz stanowiący załącznik do Zarządzenia Nr 32/2026 Wójta Gminy Suchożebry z dnia 20.04.2026 r.) 218-1p

PP.6722.1.6.2025 Sarnaki, dnia 14.04.2026 r.

OGŁOSZENIE WÓJTA GMINY SARNAKI

o rozpoczęciu konsultacji społecznych dotyczących projektu miejscowego planu zagospodarowania przestrzennego gminy Sarnaki na działce nr 1869/4 w obrębie Serpelice wraz z prognozą oddziaływania na środowisko

Na podstawie art. 17 pkt 9 i 11 w związku z art. 8h ustawy z dnia 27 marca 2003 r. o planowaniu i zagospodarowaniu przestrzennym (Dz. U. z 2024 r., poz. 1130 ze zm.) oraz art. 39 ust. 1 pkt 2-5 i art. 54 ust. 2 i 3 ustawy z dnia 3 października 2008 r. o udostępnianiu informacji o środowisku i jego ochronie, udziale społeczeństwa w ochronie środowiska oraz ocenach oddziaływania na środowisko (Dz. U. z 2024 r., poz. 1112 ze zm.) w związku z Uchwałą Nr XVII/108/2025 Rady Gminy w Sarnakach z dnia 17 czerwca 2025 r.,

zawiadamiam o rozpoczęciu konsultacji społecznych

dotyczących projektu miejscowego planu zagospodarowania przestrzennego gminy Sarnaki na działce nr 1869/4 w obrębie Serpelice wraz z prognozą oddziaływania na środowisko.

Konsultacje społeczne będą prowadzone w dniach **od 15 kwietnia 2026 r. do 13 maja 2026 r.** i obejmą:
1) **zbieranie uwag** w terminie **od dnia 15 kwietnia 2026 r. do dnia 13 maja 2026 r**.
2) **spotkanie otwarte**, które odbędzie się w siedzibie Urzędu Gminy Sarnaki, ul. Berka Joselewicza 3, 08-220 Sarnaki, **w dniu 30 kwietnia 2026 r. o godzinie 16:00**;
3) **prowadzenie punktu konsultacyjnego**, w siedzibie Urzędu Gminy Sarnaki, **w dniu 30 kwietnia 2026 r. w godzinach od 15:00 do 16:00**.

Projekt planu miejscowego wraz z prognozą oddziaływania na środowisko dostępny będzie w powyższym terminie na stronie internetowej Urzędu Gminy Sarnaki: https://sarnaki.pl/ oraz w Biuletynie Informacji Publicznej Urzędu Gminy Sarnaki pod adresem: https://bip.sarnaki.pl/.
Z dokumentami zapoznać się można również w siedzibie Urzędu Gminy Sarnaki w godzinach pracy urzędu.
Zainteresowani mogą składać uwagi do wyżej wymienionego projektu planu miejscowego i prognozy oddziaływania na środowisko. Uwagi mogą być wnoszone w terminie trwania konsultacji społecznych, tj. **od 15 kwietnia 2026 r. do 13 maja 2026 r.**
Zgodnie z art. 8g. ust. 1 ustawy z dnia 27 marca 2003 r. o planowaniu i zagospodarowaniu przestrzennym, uwagi do projektu planu składa się na piśmie utrwalonym w postaci papierowej lub elektronicznej, w tym za pomocą środków komunikacji elektronicznej, w szczególności poczty elektronicznej, na formularzu w postaci papierowej lub w formie dokumentu elektronicznego. Ponadto, stosownie do art. 40 ustawy z dnia 3 października 2008 r. o udostępnianiu informacji o środowisku i jego ochronie, udziale społeczeństwa w ochronie środowiska oraz o ocenach oddziaływania na środowisko, uwagi do prognozy oddziaływania na środowisko mogą być wnoszone dodatkowo ustnie do protokołu w Urzędzie Gminy Sarnaki, ul. Berka Joselewicza 3, 08-220 Sarnaki.
Wnoszący uwagę zobowiązany jest podać swoje imię i nazwisko albo nazwę oraz adres zamieszkania albo siedziby oraz adres poczty elektronicznej, o ile taki posiada, a także wskazać, czy jest właścicielem lub użytkownikiem wieczystym nieruchomości objętej uwagą, oraz może podać dodatkowe dane do kontaktu, takie jak adres do korespondencji lub numer telefonu.

Uwagi mogą być wnoszone:
- **w formie papierowej**: poprzez przesłanie pocztą lub doręczenie osobiście na adres Urzędu Gminy Sarnaki, ul. Berka Joselewicza 3, 08-220 Sarnaki
- **lub w formie elektronicznej**: za pośrednictwem poczty elektronicznej na adres e-mail: gmina@sarnaki.pl, na adres elektronicznej skrzynki podawczej Gminy Sarnaki na platformie ePUAP: /18b51itujo/SkrytkaESP lub na adres do doręczeń elektronicznych: AE:PL-33209-47688-BUGDH-21

Uwagi należy składać **wyłącznie na formularzu** pisma dotyczącego aktu planowania przestrzennego, którego wzór został określony w Rozporządzeniu Ministra Rozwoju i Technologii z dnia 13 listopada 2023 r. w sprawie wzoru formularza pisma dotyczącego aktu planowania przestrzennego (Dz. U. z 2023 r., poz. 2509). Formularz ten jest dostępny w Urzędzie Gminy Sarnaki, zamieszczony w Biuletynie Informacji Publicznej na stronie: https://bip.sarnaki.pl/ oraz na stronie internetowej Urzędu Gminy Sarnaki: https://sarnaki.pl/.
Organem właściwym do rozpatrzenia uwag jest Wójt Gminy Sarnaki.

Wójt Gminy Sarnaki
/-/ Grzegorz Arasymowicz

Autorem zdjęć noworodków jest: w szpitalach siedleckich Patryk Strzeliński, tel. 508 988 390.

SZPITAL SIEDLECKI MIEJSKI

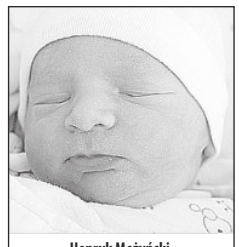
Henryk Mężyński, ur. 13.04.2026, godz. 01:55, waga 3.380, wzrost 55, Pruszynek

Jakub Polwarski, ur. 12.04.2026, godz. 00:04, waga 4.010, wzrost 60, Lipno

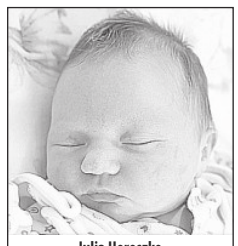
Julia Horoszko, ur. 13.04.2026, godz. 13:13, waga 3.200, wzrost 50, Siedlce

SZPITAL SIEDLECKI WOJEWÓDZKI

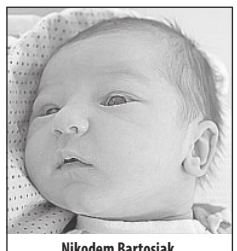
Nikodem Bartosiak, ur. 11.04.2026, godz. 03:00, waga 3.640, wzrost 57, Kałuszyn

Borys Dybcio, ur. 08.04.2026, godz. 20:18, waga 3.580, wzrost 54, Siedlce

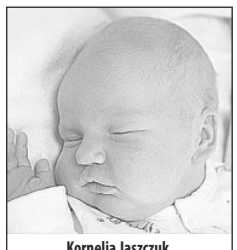
Kornelia Jaszczuk, ur. 10.04.2026, godz. 16:57, waga 3.950, wzrost 55, Łosice

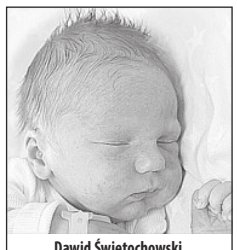
Dawid Świętochowski, ur. 13.04.2026, godz. 22:01, waga 3.420, wzrost 56, Zabiele

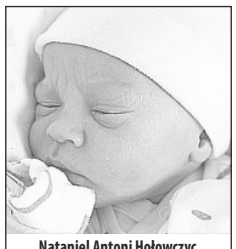
Nataniel Antoni Hołowczyc, ur. 16.04.2026, godz. 03:00, waga 3.080, wzrost 54, Siedlce

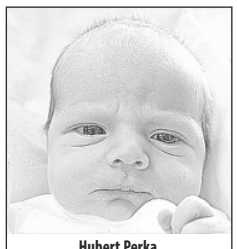
Hubert Perka, ur. 13.04.2026, godz. 22:34, waga 3.360, wzrost 53, Siedlce

Antoni Lewczuk, ur. 16.04.2026, godz. 09:29, waga 4.500, wzrost 61, Zbuczyn

Drodzy Rodzice!

Co tydzień w „Tygodniku Siedleckim" w rubryce „Moje pierwsze zdjęcie" witamy najmłodszych mieszkańców, którzy przyszli na świat w szpitalach naszego regionu. Takie zdjęcie dla wielu rodzin jest miłą pamiątką. Prosimy o przesyłanie zdjęć Waszych nowo narodzonych dzieci bezpośrednio do redakcji „Tygodnika Siedleckiego" na adres: internet@siedlecki.pl lub przez nasz profil na FB. Na naszej stronie internetowej znajdziecie też formularz, którego wypełnienie jest konieczne, by zdjęcie ukazało się w gazecie.

eprasa.pl cc436ca4a1

W starciu imienniczek...

Pogoń siedlecka lepsza od grodziskiej

MKP Pogoń Siedlce w końcu zapisał zwycięstwo na swoim koncie.

Podopieczni trenera **Adama Noconia** zmierzyli się w Pruszkowie z imienniczką z Grodziska Mazowieckiego. Przystępowali zdeterminowani, żeby po kilku kolejkach przerwy w końcu znów wygrać na szczeblu I ligi piłkarskiej i oddalić się od strefy spadkowej. Plan zrealizowali w 100%.

Siedlczanie triumfowali 2:0. Gola otwierającego spotkanie zdobył w 36. minucie **Marcin Flis** wykorzystując podanie od **Krystiana Misia**. Losy meczu ustalił samobójczym trafieniem **Karol Nojszewski** w 68. minucie.

POGOŃ GRODZISK MAZOWIECKI – POGOŃ SIEDLCE 0:2 (0:1).

Bramki: Marcin Flis 36, Karol Noiszewski 68 (s).

Pogoń Grodzisk Mazowiecki: 1. Paweł Kieszek – 52. Oliwier Olewiński, 99. Karol Noiszewski, 16. Aleksander Gajgier, 6. Bartosz Farbiszewski, 27. Jakub Konstantyn (68, 7. Jakub Jędrasik) – 23. Hubert Adamczyk (46, 4. Igor Korczakowski), 5. Matheus Dias (46, 77. Jakub Adkonis), 21. Kacper Łoś, 71. Mateusz Szczepaniak (81, 10. Damian Jaroń) – 13. Jakub Lis (46, 9. Stanisław Gieroba).

Pogoń Siedlce: 57. Jakub Lemanowicz – 14. Damian Jakubik, 3. Bartosz Dembek, 6. Marcin Flis, 2. Krystian Miś – 27. Jakub Zbróg (81, 4. Przemysław Misiak), 10. Miłosz Drąg, 31. Ernest Dzięcioł (45, 16. Bartłomiej Poczobut), 7. Damian Szuprytowski (82, 39. Maciej Rosołek), 56. Cezary Demianiuk (75, 95. Nikodem Zielonka), 13. Karol Podliński.

Maciej Rosołek fot. Siriss

1.	Wisła Kraków	29	58
2.	Śląsk Wrocław	29	51
3.	Chrobry Głogów	29	48
4.	Wieczysta Kraków	28	44
5.	Polonia Warszawa	29	44
6.	Ruch Chorzów	29	43
7.	Miedź Legnica	28	43
8.	Pogoń Grodzisk Maz.	28	42
9.	Puszcza Niepołomice	29	41
10.	ŁKS Łódź	28	41
11.	Stal Rzeszów	29	39
12.	Polonia Bytom	28	38
13.	Odra Opole	29	38
14.	Pogoń Siedlce	29	33
15.	Stal Mielec	29	29
16.	Znicz Pruszków	29	24
17.	Górnik Łęczna	28	23
18.	GKS Tychy	29	21

W sobotę **25 kwietnia o godz. 19.30** Pogoń podejmie Miedź Legnica. **(PŚ)**

Walczyły do końca

W Siedlcach rozegrany został turniej 1/8 Mistrzostw Polski w piłce ręcznej juniorek młodszych.

To efekt znakomitej postawy reprezentantek MKS Pogoń Siedlce, które nigdy w historii klubu nie grały na tak wysokim szczeblu rozgrywek.

Siedlczanki rozegrały trzy spotkania. Na początek zwyciężyły 32:27 z SPR Handball Rzeszów. W kolejnym spotkaniu musiały uznać wyższość MTS Kwidzyn 30:37. Natomiast w meczu o wszystko uległy SMS Zagłębie Lubin 27:30.

Pogoń zakończyła rywalizację na trzecim miejscu w tabeli i odpadła z dalszych zmagań. Do 1/4 MP awansowały ekipy z Kwidzyna i Lubina. Siedlczanki zostały sklasyfikowane w przedziale miejsc 9-12 w kraju. **(PŚ) Zdjęcia AK**

Juvenia na deskach

Za MKS Pogoń Awenta Siedlce drugi mecz grupy mistrzowskiej Ekstraligi Rugby. Siedlczanie znów byli nie do zatrzymania!

Podopieczni trenera **Łukasza Nowosza** zmierzyli się na wyjeździe z Juvenią Kraków. Gospodarze postawili się obrońcom tytułu, ale nie na tyle, żeby zwycięstwo Pogoni było zagrożone. Siedlczanie po pierwszej połowie prowadzili 19:5. Po zmianie stron spotkanie się otworzyło i ostatecznie zakończyło się wygraną gości 52:22.

JUVENIA KRAKÓW – AWENTA MKS POGOŃ SIEDLCE 22:52 (5:19).

Punkty: Oleg Czornyj 5 (P), Kajetan Guzda 5 (P), Michał Jurczyński 5 (P), Artur Kliś 5 (P), Riaan van Zyl 2 (pd) – Paul Walters 12 (6 pd), Rati Asatiani 5 (P), Łukasz Korneć 5 (P), Latu Manoa 5 (P), Krystian Olejek 5 (P), Kacper Skup 5 (P), Ksawery Struss 5 (P), Oleksandr Shevchenko 5 (P), Piotr Wiśniewski 5 (P).

Pogoń: 1. Vitalii Kramarenko, 2. Michał Gadomski (41, 3. Konrad Prządka), 19. Sebastian Kostałkowski (29, 17. Rati Asatiani), 4. Oleksandr Shevchenko, 5. Krystian Olejek (57, 20. Grzegorz Muszyński), 6. Bercho Botha, 7. Alexander Nowicki (20, 18. Piotr Wiśniewski), 8. Vaha Halaifonua, 9. Daniel Trybus (41, 21. Ksawery Struss), 10. Paul Walters, 11. Kacper Skup, 12. Latu Manoa, 13. Bartosz Kubalewski, 14. Łukasz Korneć (61, 23. Kacper Bogusz), 15. Martin Mangongo (55, 22. Panashe Dube).

1	Energa Ogniwo Sopot	7	29
2	Awenta Pogoń Siedlce	7	28
3	Orkan Sochaczew	7	26
4	Arka Gdynia	7	14
5	RzKS Juvenia Kraków	7	5
6	Budowlani Lublin	7	0

Przed Pogonią teraz dużo cięższe zadanie - starcie z liderem rozgrywek Ogniwem Sopot. Do konfrontacji dojdzie w niedzielę **26 kwietnia o godz. 18** w Siedlcach. **(PŚ)**

Siatkówka: Finał jest nasz!

Siatkarki Uniwersytetu w Siedlcach wygrały turniej półfinałowy Akademickich Mistrzostw Polski.

Ekipa oparta na zawodniczkach Nike Węgrów stoczyła pięć pojedynków – wszystkie wygrała! Wyższość UwS musiały uznać kolejno: Wojskowa Akademia Techniczna, SWPS Warszawa, Vistula Warszawa, SGH Warszawa, a w decydującym meczu - Uniwersytet Medyczny w Łodzi.

Finał rozgrywek rozegrany zostanie w długi weekend majowy.

(PŚ)

Lekka atletyka rządzi w czwartki

Siedlecki Okręgowy Związek Lekkiej Atletyki zaprasza do udziału w wiosennej edycji Siedleckich Czwartków Lekkoatletycznych.

Pierwsza runda już za nami. Kolejne zawody obędą się: 2 runda - **23 kwietnia**, 3 runda - **7 maja**, 4 runda - **21 maja**, Finał Miejski - **28 maja** oraz Finał Ogólnopolski w Łodzi - **20-21 czerwca**.

Areną zmagań siedleckich zawodów jest Stadion Lekkoatletyczny przy ul. Bolesława Prusa 6 (początek o godz. 17). Rywalizacja odbywa się w konkurencjach biegowych na: 60, 300, 600 i 1000 m oraz technicznych: skok w dal, skok wzwyż, rzut piłeczką palantową i pchnięcie kulą. Do uczestnictwa zaproszeni są uczniowie w trzech kategoriach wiekowych: klas 6 (rocznik 2013), klas 5 (rocznik 2014) oraz klas 4 i młodsi (do rocznika 2015).

Do udziału w Siedleckich Czwartkach LA można zapisać się elektronicznie poprzez formularz zgłoszeniowy na stronie internetowej Feniksa Siedlce lub w biurze zawodów. **(PŚ)**

Zapaśnicza siła WLKS

W Chęcinach odbyły się Mistrzostwa Polski do lat 20 w zapasach kobiet. Wybornie zaprezentowały się zawodniczki WLKS Nowe Iganie, plasując klub na drugim miejscu w kraju w klasyfikacji medalowej!

Po złote medale sięgnęły **Helena Stelmaszczyk** w wadze 59 kg i **Wiktoria Udenyi** w kat. 72 kg. Na najniższym stopniu podium stanęła natomiast **Zuzanna Konaszuk** w wadze 53 kg.

Pozostałe zapaśniczki WLKS także uplasowały się na wysokich miejscach. Piąte lokaty zajęły **Julia Kokoszka** (kat. 65 kg) i **Natalia Klimiuk** (waga 72 kg). Natomiast **Blanka Szczepańska** zajęła 8 miejsce (waga 50 kg). **(PŚ)**

Medalowe żniwo

W Spale odbyła się Ogólnopolska Olimpiada Młodzieży w zapasach kobiet oraz chłopców w stylu wolnym.

W rywalizacji dziewcząt ekipa WLKS Nowe Iganie sięgnęła po trzy medale – każdy z innego kruszcu. **Julia Lichocka** zdobyła złoto w kat. 73 kg, **Daria Schulz** srebro w kat. 46 kg, a **Maja Burgs** brąz w kat. 69 kg. Drużynowo nasze dziewczyny uplasowały się na drugim miejscu w Polsce.

W gronie chłopców WLKS też wywalczył trzy krążki. Złote medale zawisły na szyjach **Hamleta Simonyana** (waga 48 kg) oraz **Adama Maciejewskiego** (waga 51 kg). Na najniższym stopniu podium stanął **Gabriel Matejko** (waga 45 kg). WLKS uplasował się na trzecim miejscu klasyfikacji klubowej. **(PŚ)**

Na celowniku selekcjonera

Selekcjoner reprezentacji Polski siatkarzy **Nikola Grbić** ogłosił szeroki skład kadry na sezon 2026.

Wśród wybrańców selekcjonera znalazło się dwóch zawodników I-ligowego KPS Siedlce. To rozgrywający **Marcel Bakaj** i przyjmujący **Michał Grabek**.

Przypomnijmy, że trener Grbić był na jednym meczu w Siedlcach. Już wtedy mówiło się o jego zainteresowaniu graczami KPS. To się teraz oficjalnie potwierdziło. **(PŚ)**

Pobiegną do wiosny

Rozpoczyna się cykl zawodów biegowych o Grand Prix Ziemi Garwolińskiej. W najbliższą niedzielę, **26 kwietnia** na terenach przy zbiorniku retencyjnym w Garwolinie rozegrany zostanie „Bieg do Wiosny". O godz. 15.00 na dystansach od 300 do 1200 metrów wystartują dzieci i młodzież, a pół godziny później nastąpi start do biegu głównego na 5 km. W maju rozegrany będzie „Bieg Ułański", we wrześniu „Bieg Pamięci", a w październiku „Bieg Spadających Liści". **(MB)**

eprasa.pl cc436ca4a1

Długa i piękna historia Turnieju Strzałkowskiego

Napisali kolejny rozdział

W Skórcu odbył się Finał Regionalny 71. Turnieju Tenisa Stołowego im. redaktora Janusza Strzałkowskiego. W rywalizacji wzięli udział najlepsi tenisiści i tenisistki, wyłonieni w turniejach powiatowych.

Wśród honorowych gości znaleźli się sponsorzy zawodów: dyrektor Departamentu Edukacji Publicznej i Sportu Urzędu Marszałkowskiego Województwa Mazowieckiego – **Mirosław Krusiewicz** oraz **Jan Gołębiewski** – prezes przedsiębiorstwa Gazda w Siedlcach. Niestety nie mógł przybyć redaktor „Tygodnika Siedleckiego" **Mirosław Buczek**. Warto jednak zauważyć, że panowie Krusiewicz, Gołebiewski i Buczek od wielu lat są sprawcami tego całego „zamieszania". Ich wkład w rozwój lokalnego środowiska tenisa stołowego jest nie do przecenienia. Warto o tym zawsze pamiętać!

Dekorację zwycięzców rozpoczęto od nagrodzenia dwojga najmłodszych uczestników rywalizacji - **Oskara Prokurata** (rocznik 2018) i **Antoniny Zarzeckiej** (2019). Oboje reprezentują klub Naprzód Skórzec. Następnie przystąpiono do uhonorowania laureatów poszczególnych kategorii.

W gronie chłopców z rocznika 2015 i młodszych triumfował **Filip Dybowski** z MKS Pogoń Siedlce. Drugie miejsce zajął **Oskar Prokurat**. Trzeci był **Jakub Wojewódzki** (szkoła w Sabniach), a czwarty **Krzysztof Maglewski** z Pogoni.

Wśród dziewcząt w tej kategorii wiekowej najlepsza okazała się **Marcelina Kiersnowska** z powiatu garwolińskiego. Drugie miejsce wywalczyła Iga Gołda z Pogoni. Trzecia lokata należała do **Dominiki Tarkowskiej** z SP w Mordach, a czwarta była **Michalina Sandurska** z Pogoni.

W rywalizacji chłopców z roczników 2013-2014 najlepiej poradził sobie **Piotr Supeł** z UKKS Siedlce. Drugi był jego klubowy kolega – **Jan Skrajny**. Trzecie miejsce zajął **Ksawery Iwiński** z powiatu mińskiego, a czwarte – **Antoni Wediuk** z Pogoni.

W gronie dziewcząt triumfowała **Malwina Kiersnowska** z powiatu garwolińskiego przed **Zuzanną Ciołek** z powiatu łukowskiego, **Elizą Mućko** ze szkoły w Grali-Dąbrowiźnie oraz **Mileną Kosieradzką**, reprezentantką SP Wyrozęby.

W najstarszej kategorii – roczniki 2011-2012, wśród chłopców najlepsi okazali się: 1. **Wojciech Maglewski** (Pogoń), 2. **Kacper Toczyski** (Pogoń), 3. **Fabian Gilant** (powiat miński) i 4. **Marcin Rytel** (SP Bielany). Natomiast w gronie dziewcząt bezkonkurencyjne były: 1. **Aleksandra Skolimowska** (Pogoń), 2. **Karolina Brauła** (powiat miński), 3. **Maja Wojtczuk** (SP Hadynów) oraz 4. **Amelia Olszewska** z SP w Grali-Dąbrowiźnie.

Dekoracji dokonali: Mirosław Krusiewicz, Jan Gołebiewski, prezes UKS Naprzód Skórzec **Wojciech Zgorzałek** oraz prezes „Tygodnika Siedleckiego" **Paweł Świerczewski**.

Zawody zorganizowano dzięki wsparciu: Samorządu Mazowsza, Gminy Skórzec, oraz przedsiębiorstwa GAZDA. **(PŚ)**

zdjęcia **AGA KRÓL**

Dekoracja najmłodszej kategorii dziewcząt

Zwycięzcy najmłodszej kategorii chłopców

Chłopcy z roczników 2013-2014

Dziewczęta z roczników 2013-2014

Najstarsza kategoria dziewcząt

Laureaci najstarszej kategorii chłopców

Najmłodszych uczestników turnieju nagrodzili Zbigniew Prokurat i Mirosław Krusiewicz

Tygodnik SIEDLECKI

WYDAWCA: Wydawnicza Spółdzielnia Pracy „Stopka" w Siedlcach. **ADRES REDAKCJI:** ul. Armii Krajowej 11, 08-110 Siedlce. Nr konta bankowego: PKO BP SA 49 1020 4476 0000 8402 0113 8098; **TELEFONY:** sekretariat: tel. 25 63 287 19, redaktor naczelny: 25 640 24 20, skład komputerowy: 25 640 24 14; infolinia: 513 009 999; biuro ogłoszeń: 25 63 305 05, 25 640 24 13, reklama@24ts.pl; internet: www.tygodniksiedlecki.com; e-mail: tygodnik@siedlecki.pl, tygodnik@siedlce.cc; **REDAGUJĄ:** Dariusz Kuziak d.kuziak@siedlecki.pl, Milena Celińska m.celinska@siedlecki.pl, Stanisław Jastrzębski s.jastrzebski@siedlecki.pl, Zbigniew Juśkiewicz z.juskiewicz@siedlecki.pl, Agnieszka Król aga.tygodniksiedlecki@gmail.com, Tomasz Markiewicz t.markiewicz@siedlecki.pl, Maria Popek m.popek@24ts.pl, Krzysztof Strzelecki k.strzelecki@siedlecki.pl (Redaktor Naczelny), Paweł Świerczewski swierczewski@siedlecki.pl, Mariola Zaczyńska m.zaczynska@siedlecki.pl; współpracownicy: Mirosław Buczek m.buczek@siedlecki.pl; **ADMINISTRACJA:** Joanna Klocek, **STRONA WWW:** Edyta Zdunek e.zdunek@siedlecki.pl; **BIURO PROMOCJI I REKLAMY:** Joanna Jońska tel. 500 099 218, Justyna Kolo; **SKŁAD KOMPUTEROWY:** Jacek Komorowski, Marek Stasiuk; **DRUKARNIA**: ZPR Media Film & TV S.A., ul. Jubilerska 10, Warszawa. Nakład: 7 tys. egz. Niezamówionych artykułów redakcja nie zwraca, a w przypadku zakwalifikowania ich do druku zastrzega sobie prawo dokonywania skrótów; **PRENUMERATA:** Przyjmują Urzędy Pocztowe i doręczyciele oraz na stronie poczyta.pl. Za treść ogłoszeń Redakcja ponosi odpowiedzialność w granicach wskazanych w ust. 2 art. 42 ustawy Prawo prasowe.

Stowarzyszenie Gazet Lokalnych

IZBA WYDAWCÓW PRASY

JK

eprasa.pl cc436ca4a1

Knedle z owocami

W wielkiej księdze przepisów kół gospodyń wiejskich z powiatu garwolińskiego, wydanej przez starostwo po konkursie „Garwolińskie najlepsze potrawy z nabiału", znajdziemy m.in. propozycje kulinarne KGW „Cyganeczki" w Woli Rowskiej. Dziś wybraliśmy knedle z truskawkami (bo sezon już niedługo) lub ze śliwkami.

SKŁADNIKI: 1 kg sera garwolińskiego, 1/2 kg ziemniaków, 200 g mąki pszennej, 150 g mąki ziemniaczanej, 1 jajko, 120 g cukru, truskawki bez szypułek lub śliwki bez pestek.

SPOSÓB PRZYGOTOWANIA: Ziemniaki obrać, ugotować i zmielić (najlepiej dzień wcześniej). Ser zmielić. Wszystkie składniki połączyć i zagnieść ciasto. Podzielić je na małe kawałki. Na każdy rozgnieciony kawałek ciasta położyć truskawkę lub śliwkę i szczyptę cukru. Dokładnie skleić i uformować kulki. Gotowe knedle wrzucić na osolony wrzątek. Gotować przez 5 minut po wypłynięciu na wierzch. Podawać posypane cynamonową kruszonką, czyli podsmażoną na maśle bułką tartą z odrobiną cynamonu. ***Smacznego!***

Uśmiechnij się!

fot. MB

Dowcipy opowiada Zbigniew Bogusz, zastępca wójta gminy Stoczek Łukowski.

■ Jeden z zatrudnionych w Białym Domu inżynierów wbiega do Gabinetu Owalnego i melduje roztrzęsionym głosem: - Panie prezydencie! Rosjanie malują księżyc na czerwono.

Prezydent odpowiada spokojnie: - Zaczekajcie, aż farba wyschnie i namalujcie tam duży napis Coca Cola.

■ Na ławeczce w parku rozmawiają: mechanik, elektronik i inżynier budownictwa. Nurtuje ich pytanie, kto tak genialnie zaprojektował ciało człowieka.

- To na pewno był mechanik – mówi pierwszy z nich. - Wystarczy popatrzeć na te wszystkie przeguby, ramiona.

- Moim zdaniem to był elektronik – drugi rozmówca ma odmienne zdanie. - Nikt inny nie zaprojektowałby takiego systemu nerwowego opartego na prądzie i sygnałach.

Inżynier budownictwa nie podziela obu tych opinii. - To musiał być ktoś z mojej branży - stwierdza. - Tylko budowlaniec mógł tak zmyślnie poprowadzić kanalizację.

■ Spotykają się dwaj studenci wydziału inżynierii. Jeden z nich prowadzi piękny rower.

- Skąd masz taki fajny pojazd? - pyta kolega. - Przecież wczoraj nie miałeś nawet na piwo.

- Słuchaj! - odpowiada student. - Szedłem sobie przez park. W pewnym momencie podjechała piękna dziewczyna, rzuciła rower, później zrzuciła z siebie całe ubranie i bieliznę, a potem powiedziała: „Bierz, co chcesz". Wybrałem rower.

- Słuszna decyzja – kwituje kumpel. - Z damską odzieżą miałbyś tylko kłopot.

Wiktoria Kosińska z Sarnak

- laureatka jednego z naszych poprzednich konkursów

Narysuj swoją przyszłość i wygraj wspaniałe nagrody!

Chcesz zostać strażakiem, kierowcą rajdowym a może piłkarzem? Marzysz o karierze aktorki, wokalistki albo modelki? Niezależnie od tego, w jakim zawodzie się widzisz, jeśli lubisz rysować i chcesz wygrać fantastyczne nagrody, weź udział w naszym konkursie „Największy skarb Mazowsza, czyli dzieci o swojej przyszłości". Zasady są bardzo proste. Stwórz pracę plastyczną w dowolnej technice na temat swojej zawodowej przyszłości i dostarcz do redakcji najpóźniej do 20 maja. Konkurs zakończy się wystawą wybranych prac i uroczystym rozstrzygnięciem, podczas którego wręczymy wyjątkowe nagrody i dyplomy.

Szczegóły na str. 4

Partnerem wydarzenia jest Samorząd Województwa Mazowieckiego.

Mazowsze. serce Polski

Podróże małe i duże

Rozwiąż rebusy, hasła wpisz do diagramów. Odczytaj rozwiązanie i zilustruj je. Rysunek dostarcz do redakcji osobiście lub wyślij pocztą (08-110 Siedlce, ul. Armii Krajowej 11). Jeden z rysunków nagrodzimy.

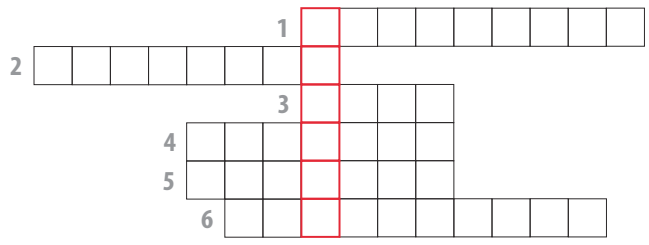

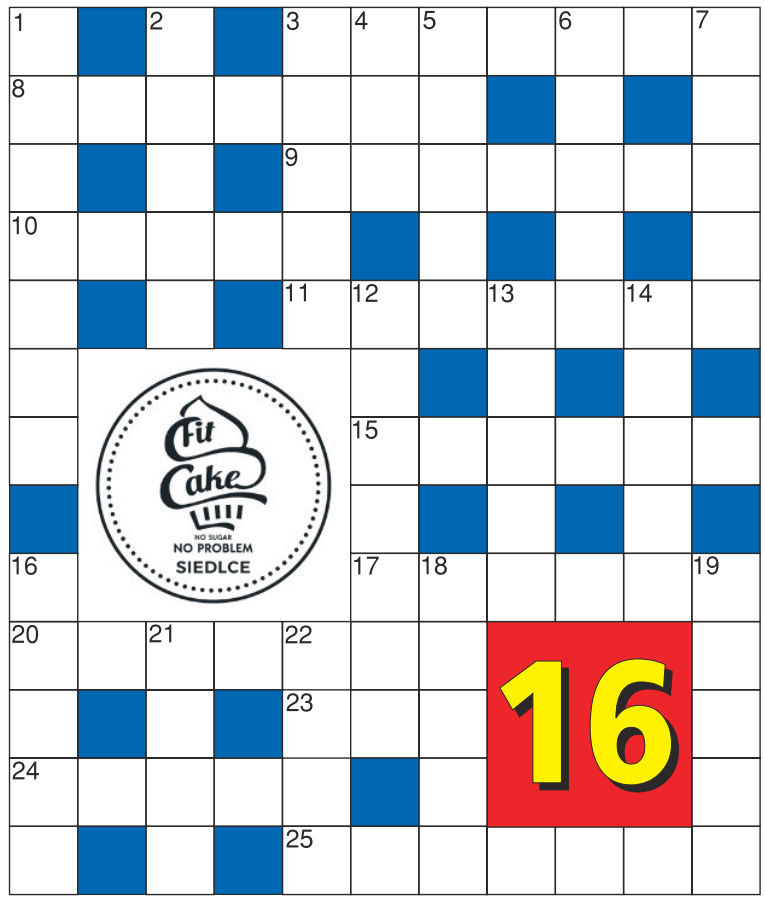

POZIOMO: 3- między wódkę a nią się nie wcinaj, 8- prognozuje pogodę na Boże Narodzenie, 9- nakrywasz go prześcieradłem, 10- cmok, 11- zdradził, 15- zaciska, 17- dobry na olej, 20- hoduje, 23- mieszany albo tropikalny, 24- manna rzadko zeń spada, 25- szyny, trakcja, pantograf, wysepka, czyli…

PIONOWO: 1- co kraj – to on, 2- lodu albo geometryczna, 3- skórka na rękawiczki, 4- „krzyżówkowa" papuga, 5- wymaga chusteczek, 6- siekierka, kijek, stryjek, siekiera, kij…, 7- rozwija się w filmie, 12- potocznie cieć, wzniośle – gospodarz domu, 13- rosną albo spadają na giełdzie, 14- przed burzą, martwa, grobowa, 16- państwo za murem, 18- śniegu nawiało, czyli…, 19- podziemna to metro, 21- treningowy nie tylko dla sportowca, 22- nie wylot.

Nagrodą jest voucher o wartości 100 zł ufundowany przez Fit Cake w Siedlcach, przy ul. Pułaskiego 5. Zapraszamy, aby skosztować bezglutenowych i bezcukrowych propozycji keto i wege oraz słodkości w wersji bez laktozy czy bez orzechów. Wszystko to w połączeniu z małą czarną, smakowym latte lub aromatyczną herbatą w różnych wariantach do wyboru. **Na miejscu wypiekane są również torty, muffiny, ręcznie robione czekolady, batony, deserki, owsianki, jaglanki oraz lnianki.**

ROZWIĄZANIE Z NR. 11

POZIOMO: papu, lazur, kot, okulary, palec, hrabina, złotko, władza, ognisko, pas, racja, wiśniak.

PIONOWO: ślepiec, szale, proch, płuca, por, Kali, tyka, lebioda, razówka, nakaz, bobry, łosoś, Antek, nici, spaw.

Zwycięzcą zostaje **FAUSTYNA CZERSKA z Kotunia**. Gratulujemy!

Nagroda: podwójny bilet do Nove Kino Siedlce.

Po odbiór nagród prosimy zgłosić się do redakcji „Tygodnika Siedleckiego", ul. Armii Krajowej 11, Siedlce.

Nadesłane przez Czytelnika rozwiązanie oznacza, że w przypadku wygranej wyraża on zgodę na opublikowanie swojego imienia i nazwiska oraz miejsca zamieszkania. Rozwiązanie prosimy dostarczyć do redakcji „Tygodnika Siedleckiego" w ciągu 10 dni od ukazania się gazety osobiście lub pocztą z wyciętym numerem krzyżówki.

Pojazdy dwu i trzykołowe

Wpisz do diagramu nazwy przedstawionych na obrazkach pojazdów. Odczytaj hasło i zilustruj je. Rysunek prześlij do redakcji (08-110 Siedlce, ul. Armii Krajowej 11). Na szczęśliwców czekają nagrody.

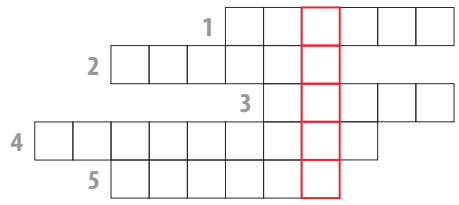

MARKER
DYSTRYBUTOR ART. BIUROWYCH I SZKOLNYCH
www.marker24.pl
Zapraszamy do SAMOOBSŁUGOWEGO Magazynu Głównego z dużym, wygodnym PARKINGIEM dla naszych klientów
08-110 Siedlce, ul. Magazynowa 8c
tel. 25 644 65 67
504 178 925
marker@marker.siedlce.pl
oraz do Punktu Sprzedaży z ZABAWKAMI w centrum miasta
ul. Sienkiewicza 29
tel. 25 644 91 61
zabawki@marker.siedlce.pl
www.marker24.pl

9 770239 684630 16

eprasa.pl cc436ca4a1