ZLK zostaje! str. 3
Pensja prawie jak premier str. 7
Bo ciepło za tanie str. 14
Burmistrz odmawia, rada się stawia str. 19
Bezpańskie skrzyżowanie str. 20
Drogie śmieci str. 23

Nr 45 (2256)
cena **5,90 zł**
(w tym 5% VAT)
ISSN 0239–684X
Nr indeksu 379697

Zadzwoń do nas!
513 009 999
www.tygodniksiedlecki.com

Tygodnik SIEDLECKI

Garwolin | Łosice | Łuków | Mińsk Mazowiecki | Siedlce | Sokołów | Węgrów

12-18.11.2025 r.

„Tygodnik Siedlecki" w gronie laureatów

Aleksandrie rozdane

– Dobra gazeta powinna być jak poranna kawa. Czyli lekko podnosić ciśnienie, a przy tym smakować. I taki jest „Tygodnik Siedlecki". Jednym podniesie ciśnienie bardziej, innym mniej, ale nie sposób z tej „kawy" zrezygnować. Dlaczego? To nadal najlepsze i najsolidniejsze źródło informacji o lokalnej polityce, społeczeństwie, o radościach i smutkach tutejszych ludzi. Pamiętajmy przy tym, że dobra gazeta nie musi być jak zupa pomidorowa. Czyli nie wszyscy muszą ją lubić. I na tym „polu kulinarnym" „Tygodnik Siedlecki" także może odnosić sukcesy, bo choć prawdziwa cnota krytyk się nie boi, to już niekoniecznie musi krytykę lubić, a tej w artykułach często nie brakuje – tak zaczynała się laudacja podczas gali wręczenia „Aleksandrii" Nagrody Prezydenta Siedlec.

Redakcja „Tygodnika Siedleckiego" została uhonorowana „Aleksandrią". To nagroda honorowa, pozbawiona dodatkowych gratyfikacji. Nazwa nawiązuje do księżnej Aleksandry Ogińskiej, która rozwinęła Siedlce. „Aleksandrię" przyznaje Prezydent Siedlec, honorując osoby i instytucje, które przyczyniły się do rozwoju miasta w różnych sferach życia swoją pracą, talentem, umiejętnościami czy społecznikowską pasją.

„Tygodnik" od lat odnotowuje najważniejsze wydarzenia z życia Siedlec i okolicy. Informujemy na bieżąco, piszemy o sprawach ludzi. Patrzymy władzy na ręce, krytykujemy, gdy trzeba i chwalimy, gdy coś jest godne pochwały.

– No niejeden raz podnieśliście mi ciśnienie – śmiał się **Tomasz Hapunowicz**, prezydent Siedlec, wręczając nagrodę zespołowi „TS". – Ale ważne jest dla mnie, że mimo różnicy zdań po prostu rozmawiamy. Bo rozmowy są ważne, tylko wtedy można rozwiązać problem, poznać inną perspektywę lub czyjeś argumenty.

My też tak uważamy. Jest nam miło, że nasza praca dla ludzi i regionu została doceniona. Mówił o tym **Paweł Świerczewski**, nasz prezes, odbierając nagrodę.

– Jeśli jedni mówią, że jesteśmy gazetą lewacką, a drudzy, że pisowską, to znaczy, że dobrze wykonujemy swoje zadanie, pozostając medium niezależnym, opiniotwórczym i otwartym do ludzi – stwierdził.

DOKOŃCZENIE NA STR. 4

R E K L A M A

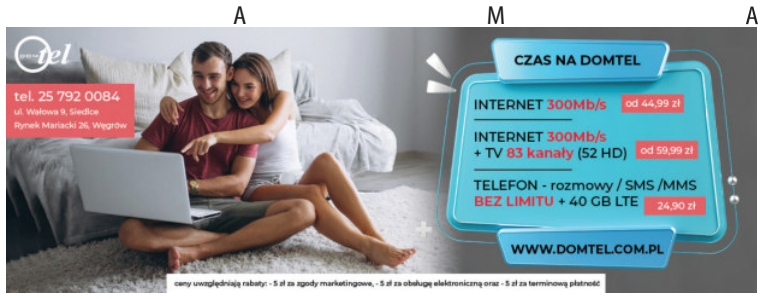

Słodki upominek, gorzki finał

Wójt Tomasz Starzewski oddał radnemu Marcinowi Woźnicy kosz słodyczy. Te słodycze radny wręczył jako podziękowanie od OSP, której jest prezesem. Tomasz Starzewski oddał prezent dzień po tym, gdy Marcin Woźnica sprzeciwił się na komisji przyznaniu wójtowi maksymalnej podwyżki.

CZYTAJ STR. 5

Jak nie odwołano zarządu powiatu

Sesja rady powiatu sokołowskiego, na której rozpatrywano wniosek o odwołanie zarządu, przypominała dobrze wyreżyserowany spektakl. Miał dotyczyć rozliczenia władzy. Był o tym, jak władzę utrzymać.

CZYTAJ STR. 11

Przepraszam

W ubiegłym tygodniu słowa w obronie ZLK w Siedlcach przypisaliśmy radnej **Marlenie Puzi**. Tymczasem zdanie: „Jeżeli będzie trzeba, pójdę nawet na barykady" powiedziała radna **Bożena Uziębło.** Obie panie serdecznie przepraszam!

Krzysztof Strzelecki
Redaktor Naczelny

Bożena Uziębło fot. arch.

eprasa.pl cc59c35549

Agresywny mężczyzna zatrzymany

Siał postrach, atakując osoby i niszcząc mienie, co zmusiło funkcjonariuszy do natychmiastowej i skoordynowanej akcji.

Przed sądem stanął 29-letni mieszkaniec Sokołowa Podlaskiego, którego serię agresywnych wybryków w minioną środę przerwała zdecydowana interwencja miejscowych policjantów.

Cała seria niepokojących zdarzeń rozpoczęła się 5 listopada krótko przed godziną 11.00 przy ul. Ząbkowskiej. Mieszkańców zaniepokoił mężczyzna, który gwałtownie dobijał się do drzwi jednego z mieszkań. Gdy wezwano policyjny patrol, napastnik zbiegł.

Tuż po tym incydencie ten sam mężczyzna wtargnął do budynku Centrum Pomocy Socjalnej. Tam, w przypływie agresji, zaatakował 47-letnią pracownicę placówki, próbując ją uderzyć. Przerażona kobieta zdołała się zabarykadować w łazience, ale napastnik wybił szybę w drzwiach i... uciekł.

Pojawił się w przychodni zdrowia przy ul. Kościuszki. I tam zachowywał się agresywnie.

– Policjanci zatrzymali go w bezpośrednim pościgu na ul. Magistrackiej. Mężczyzna był pod wpływem alkoholu. Trafił do policyjnego aresztu – informuje **Aleksandra Siemieniuk**, rzecznik prasowy KPP w Sokołowie Podlaskim.

29-latek usłyszał zarzuty kierowania gróźb karalnych oraz znieważenia funkcjonariuszy publicznych. Jego czyny zakwalifikowano również jako chuligańskie. Za stawiane mu zarzuty grozi kara do 3 lat pozbawienia wolności. Obecnie przebywa w policyjnym areszcie. (**mc**)

fot. KPP Sokołów Podlaski

Tutaj schroniła się przed napastnikiem pracownica Centrum Pomocy Socjalnej.

Chciał „poczęstować” policjantki marihuaną

Niecodzienna sytuacja w Łaskarzewie. Podczas nocnego patrolu policjantki zatrzymały 23-latka, który zaproponował im „poczęstunek” środkami odurzającymi.

Do zdarzenia doszło w nocy z 2 na 3 listopada, około godziny 23.30, na ulicy Warszawskiej. Funkcjonariuszki zauważyły grupę młodych osób, a zachowanie jednego z mężczyzn wskazywało, że może być pod wpływem alkoholu. W trakcie rozmowy 23-latek zaproponował policjantkom marihuanę.

– Młody mężczyzna najwyraźniej pomylił patrol z imprezową ekipą. Policjantki natychmiast podjęły czynności, zabezpieczyły narkotyki i zatrzymały 23-latka – przekazała podkom. **Małgorzata Pychner**, oficer prasowa Komendy Powiatowej Policji w Garwolinie.

Mężczyzna został przewieziony do jednostki Policji, gdzie wykonano z nim czynności procesowe. Za posiadanie narkotyków grozi mu do trzech lat pozbawienia wolności. (**ak**)

Zuchwała kradzież biżuterii w Siedlcach.

44-latek w areszcie

Siedleccy policjanci zatrzymali 44-letniego mieszkańca Międzyrzeca Podlaskiego, podejrzanego o kradzież biżuterii wartej blisko 90 tys. zł. Do zdarzenia doszło 2 października w sklepie jubilerskim przy ul. Pułaskiego w Siedlcach.

Mężczyzna wykorzystał chwilę nieuwagi pracowników i ukradł dwie paletki z biżuterią, w których znajdowało się 60 pierścionków. Uciekając, porzucił kurtkę, bluzę i puste opakowania po biżuterii, po czym jako pasażer przypadkowego auta marki Toyota oddalił się w kierunku ul. Bema.

Analiza nagrań z monitoringu i zebranych informacji pozwoliła siedleckim policjantom szybko ustalić sprawcę. Okazał się nim 44-latek z Międzyrzeca Podlaskiego, wcześniej wielokrotnie karany za podobne przestępstwa. Funkcjonariusze zatrzymali go w Warszawie.

– Dzięki skutecznym działaniom siedleckich policjantów podejrzany o zuchwałą kradzież biżuterii został zatrzymany i trafił do aresztu. Decyzją sądu spędzi tam najbliższe trzy miesiące – poinformowała kom. **Ewelina Radomyska** z KMP w Siedlcach.

Mężczyzna usłyszał zarzut kradzieży szczególnie zuchwałej, której dopuścił się w warunkach recydywy. Grozi mu kara do ośmiu lat pozbawienia wolności. (**ak**)

zdjęcie poglądowe: chat gpt

Senior z Siedlec sporo stracił.

Zainwestował przed laty...

Siedleccy policjanci wyjaśniają sprawę oszustwa, którego ofiarą padł 70-letni mieszkaniec miasta. Senior, zachęcony reklamą inwestycji w akcje dużego koncernu paliwowego, stracił w sumie blisko 61 tysięcy złotych.

Do oszustwa doszło na przestrzeni kilku lat – od 2018 roku do listopada 2025. Wtedy to mężczyzna zainwestował 250 dolarów w internetową ofertę inwestycyjną. Po awarii komputera utracił dane do logowania i zapomniał o sprawie. Po latach, w sierpniu tego roku, skontaktował się z nim mężczyzna, który przekonywał, że widzi jego dawną inwestycję i pomoże wypłacić zyski w wysokości ponad 11 tysięcy euro.

Senior, ufając rozmówcy, zalogował się na wskazanej stronie internetowej. W ten sposób oszust uzyskał zdalny dostęp do jego komputera i konta bankowego. Polecał potwierdzać transakcje w aplikacji mobilnej, tłumacząc, że to konieczne do odblokowania środków. W rzeczywistości 70-latek zatwierdzał przelewy wychodzące i zaciągał pożyczki, z których pieniądze trafiały do przestępców.

– Apelujemy o szczególną ostrożność wobec ofert szybkiego zysku w internecie. Oszuści potrafią być bardzo wiarygodni i często podszywają się pod znane firmy. Nigdy nie udostępniajmy danych do logowania ani nie instalujmy nieznanych programów – przypomina kom. **Ewelina Radomyska**, oficer prasowa Komendy Miejskiej Policji w Siedlcach.

Policjanci apelują, by w razie podejrzenia oszustwa natychmiast skontaktować się z bankiem i powiadomić Policję.

AGA KRÓL

W komendzie Policji w Węgrowie

Kobiety w mocy

5 listopada w Komendzie Powiatowej Policji w Węgrowie odbyły się pierwsze zajęcia w ramach programu „Kobiety w mocy – siła, bezpieczeństwo, wsparcie”. Celem programu jest wspieranie rozwoju osobistego, budowanie pewności siebie oraz wzmacnianie roli kobiet w lokalnej społeczności.

W inauguracyjnym spotkaniu – oprócz pań – wzięli udział burmistrz Węgrowa **Paweł Marchela** oraz komendant węgrowskiej policji insp. **Mariusz Okulus**.

Pierwsze zajęcia pt. „Troska o swój dobrostan - uważność, asertywność i szacunek do siebie” poprowadziła **Danuta Kalinowska** (Przystań Punkt Wsparcia Rodziny). – Uczestniczki miały okazję przyjrzeć się swoim potrzebom, nauczyć się technik uważności oraz odkryć, jak budować zdrowe relacje oparte na szacunku i asertywności – mówi oficer prasowy KPP w Węgrowie asp. **Monika Księżopolska**.

Program „Kobiety w mocy –siła, bezpieczeństwo, wsparcie” to cykl spotkań rozwojowych, które będą odbywać się w najbliższych tygodniach. Projekt ma na celu wzmocnienie kobiet w różnych sferach życia. Jeszcze jest możliwość dołączenia do projektu. Szczegółowe informacje można uzyskać w KPP w Węgrowie. (**sej**)

R E K L A M A

TRZECIE OKO

(rubryczka czasem satyryczna, redagowana na podstawie donosów prasowych i nie tylko; komentarze w niej zawarte nie zawsze odzwierciedlają poglądy zespołu redakcyjnego)

W tonie tryumfalnym

ZLK Siedlce zostaje! – obwieściła na X (dawniej Twitter) Kamila Gasiuk-Pihowicz. – ***Dziękuję siedleckim kolejarzom za wszystkie rzeczowe sygnały i argumenty za pozostawieniem niezależnego ZLK Siedlce, które przekazałam Ministrowi Infrastruktury***.

Rządy KO coraz bardziej przypominają czasy PRL. Socjalizm również bohatersko zwalczał problemy, która sam stwarzał.

Wspólnie i w porozumieniu

Europoseł PiS Jacek Ozdoba zwrócił uwagę na aktywność posła PSL Marka Sawickiego, który w kampanii wyborczej 2023 r. przekazywał czeki dla OSP oraz Kół Gospodyń Wiejskich – poinformował portal Niezalezna.pl. O co europosłowi chodzi? O zdjęcia, na których Marek Sawicki uśmiecha się obok czeków na pokaźne sumy, przekazywanych samorządowcom naszego terenu przez władze Mazowsza. – ***Jeżeli uznać, że wszystkie środki przekazywane w tym okresie są elementem prowadzenia kampanii, to mamy do czynienia z przykładem, który idąc tokiem rozumowania obecnej ekipy rządzącej, wpisuje się w działanie o charakterze zorganizowanej grupy przestępczej, realizowane „wspólnie i w porozumieniu” pomiędzy władzami Mazowsza a posłami z Polskiego Stronnictwa Ludowego***.

!!!

Przeszło blisko

W 2024 r. w Garwolinie zebrano 6,8 t śmieci, z czego przeszło blisko 3 t stanowiły odpady zmieszane – informuje „Echo Katolickie”. – ***Statystyczny mieszkaniec wytworzył 420 kg odpadów, czyli o 40 kg więcej niż przeciętny Polak***.

Skoro jeden garwolinianin wytworzył 420 kg śmieci, a w całym mieście zebrano 6,8 ton, to oznaczałoby, że w Garwolin liczy mniej więcej 16 mieszkańców. A jest ich przecież trochę więcej. Jakieś tysiąc razy więcej.

Elektorat koalicjanta

„Echo Katolickie” odnotowało wypowiedź Władysława Kosiniaka-Kamysza podczas wizyty w Siedlcach: ***– W tym roku zatrzymano ok. 500 osób za pomocnictwo w nielegalnym przekraczaniu granicy. To obywatele Polski i cudzoziemcy. Skierowałem wniosek do ministra sprawiedliwości o weryfikację Kodeksu karnego, by zaostrzyć kary za pomoc w przemycie ludzi tak, aby były rzeczywiście odstraszające – zadeklarował szef resortu obrony narodowej. Czy uda mu się to przeforsować? Wątpliwe, bo wspierający przemyt aktywiści to przecież elektorat koalicjanta***.

???

Okulista Trzeci

eprasa.pl cc59c35549

ZLK zostaje w Siedlcach!

Wygląda na to, że udało się uratować Zakład Linii Kolejowych w Siedlcach. Przynajmniej na razie. – Nie składamy broni. Będziemy dalej działać – zapowiada Sylwester Czyżyk, przewodniczący siedleckiej Solidarności.

Przypomnijmy: we wrześniu zarząd PKP Polskie Linie Kolejowe S.A. poinformował o planach połączenia sześciu mniejszych zakładów z większymi jednostkami. Oddział siedlecki miał zostać włączony do białostockiego.

Przeciwko tym zmianom od początku protestowali pracownicy i związkowcy. Nie wierzyli w zapewnienia, że wszyscy zatrudnieni dostaną propozycje pracy w nowej jednostce (o ile nie przejdą na emeryturę). Część załogi bała się niekorzystnych zmian w umowach (m.in. konieczności dojeżdżania do Białegostoku), które de facto zmuszą ich do odejścia z zakładu.

W obronie kolejarzy stanęły także władze Siedlec. Podczas sesji 30 października rada miasta jednogłośnie przyjęła apel do Ministerstwa Infrastruktury i zarządu spółki sprzeciwiający się planom PKP PLK. Tego samego dnia pracownicy i związkowcy zorganizowali protest przed dworcem kolejowym. Wskazywali, że decyzja została podjęta przez zarząd bez konsultacji społecznych, zaś cały proces nazwali „likwidacją”, a nie „integracją”. Jak przyznawali, nie wierzą w zapewnienia zarządu spółki, iż wszyscy zostaną na swoich stanowiskach. Ostrzegali też: najbardziej mogą ucierpieć pracownicy biur, którzy za kilka miesięcy stracą pracę.

ARGUMENTY PRZEKONAŁY

Zwrot akcji nastąpił 5 listopada. Tego dnia wiceminister infrastruktury **Piotr Malepszak** ogłosił w Sejmie, że ZLK w Siedlcach nie zostanie włączony do oddziału białostockiego. Poinformowała o tym w mediach społecznościowych europosłanka **Kamila Gasiuk-Pihowicz**. Jak mówi w rozmowie z „Tygodnikiem”, do jej biur zwrócili się siedleccy kolejarze, przedstawiając argumenty za tym, aby ZLK pozostał odrębny. – Jestem siedlczanką, wychowałam się na osiedlu Dreszera, w blokach blisko parowozowni. Znam znaczenie kolei dla miasta i wielu zatrudnionych tam rodzin. Wiem też, iż kolej w Siedlcach jest obecnie sprawnie zarządzana – podkreśla. Jak przyznaje, gdy dowiedziała się o planowanych zmianach, zebrała opinie kolejarzy i zaczęła przekonywać osoby odpowiedzialne

fot. ak

Kamila Gasiuk-Pihowicz

za plany reorganizacji. – Skontaktowałam się z ministerstwem, przedstawiając kilkanaście argumentów za zostawieniem niezależnego ZLK w Siedlcach – podkreśla europosłanka. Te najważniejsze to skuteczność zakładu w zarządzaniu powierzoną infrastrukturą oraz unikalna specjalizacja i doświadczenie w prowadzeniu ruchu „do” i „z” Chin. Jak zauważa Gasiuk-Pihowicz, odbywa się on przez przejście kolejowe w Małaszewiczach, odpowiadające za 80% ruchu kolejowego UE z Chinami.

– Według mojej wiedzy, podobne sygnały spłynęły z pozostałych pięciu regionów potencjalnie dotkniętych zmianami. Cieszę się, że ministerstwo

fot. ko

Sylwester Czyżyk

zareagowało na te głosy, co w efekcie doprowadziło do sukcesu – zaznacza.

DECYZJA ZAWIESZONA, A NIE WYCOFANA

Deklarację wiceministra częściowo potwierdza komunikat opublikowany również 5 listopada przez PKP PLK. „W trakcie konsultacji społecznych otrzymaliśmy wiele uwag i komentarzy dotyczących zakresu i sposobu wdrożenia integracji ze strony związków zawodowych, samorządów lokalnych i parlamentarzystów” – napisano w nim. Władze spółki poinformowały również, że „biorąc pod uwagę dodatkowe analizy przeprowadzone w wyniku wniosków z konsultacji społecznych”, podjęły decyzję o wstrzymaniu integracji ZLK w trybie przedstawionym do konsultacji społecznych.

– Oznacza to, że zakłady zostają w swoich dotychczasowych miejscach. Nie jest to jednak decyzja ostateczna, a jedynie odsunięta w czasie. Integracja nie nastąpi, jak planowano, 1 stycznia 2026 r., tyle wiemy na razie – zwraca uwagę **Sylwester Czyżyk**, przewodniczący siedleckiej Solidarności, która od początku sprzeciwiała się planom spółki. Jak przypomina, podobna sytuacja miała miejsce przy pierwszej próbie likwidacji siedleckiego ZLK: – Z ponad czterdziestu zakładów skasowano kilkanaście, a pięć, w tym nasz, się obroniło. Wtedy też formalnie nie wycofano decyzji o likwidacji. Stan zawieszenia trwał kilkanaście lat, aż do września tego roku.

Przewodniczący Czyżyk zapewnia, że to „jeszcze nie koniec”. – Nie składamy broni. Będziemy się przyglądać i dalej działać, aby decyzja o reorganizacji została całkowicie anulowana. Stworzymy w naszym zakładzie komitet protestacyjny – zapowiada. I podsumowuje: – Na razie czujemy się w obowiązku podziękować wszystkim, którzy zajęli się tą sprawą, również mediom, co spowodowało, że ktoś puknął się we właściwe miejsce i podjął decyzję o zawieszeniu planów likwidacji ZLK.

KINGA OCHNIO

Kiedy SKM-ką do Mińska Mazowieckiego?

Będą dodatkowe tory między Rembertowem a Mińskiem Mazowieckim. – To impuls rozwojowy porównywalny z początkiem kolei w stolicy powiatu – mówiono na ostatniej sesji rady powiatu.

PKP Polskie Linie Kolejowe przygotowują się do jednej z największych inwestycji kolejowych w regionie. w planach jest budowa dodatkowej pary torów na odcinku między Rembertowem a Mińskiem Mazowieckim, czyli na linii kolejowej nr 2 (Warszawa – Terespol).

Wiceminister infrastruktury **Piotr Malepszak** poinformował, że w przyszłym roku PKP PLK planują ogłosić przetarg na opracowanie dokumentacji projektowej. Dwa nowe tory mają oddzielić ruch aglomeracyjny od dalekobieżnego, co znacząco zwiększy przepustowość, poprawi punktualność i bezpieczeństwo podróży.

WIELKA SZANSA DLA MIŃSKA

Z zapowiedzi resortu infrastruktury zadowolony jest burmistrz **Marcin Jakubowski**, który od miesięcy zabiegał o realizację tego przedsięwzięcia. Przypomina, że niedawno spotkał się z ministrem infrastruktury **Dariuszem Klimczakiem**, by rozmawiać o najważniejszych inwestycjach kolejowych w regionie. W ślad za tym spotkaniem – jak relacjonuje – wystąpił do premiera **Donalda Tuska**, ministra Klimczaka, ministra finansów i gospodarki **Andrzeja Domańskiego** oraz do PKP PLK z wnioskiem o zabezpieczenie w budżecie państwa środków na przygotowanie dokumentacji przebudowy linii kolejowej nr 2.

– Ministerstwo poinformowało właśnie, że w przyszłym roku ruszy przetarg na opracowanie dokumentacji projektowej – mówi burmistrz. Podkreśla, że dla Mińska Mazowieckiego to ogromna szansa, bo przygotowanie dokumentacji to pierwszy realny krok do połączenia dwóch części miasta przedzielonych torami. To również lepsza komunikacja z Warszawą i perspektywa uruchomienia transportu metropolitalnego, który od lat był w planach samorządu.

fot. googlemaps

Z informacji ministerstwa cieszy się także starosta miński **Remigiusz Górniak**, który również zabiegał o ten projekt. Podkreśla, że według wstępnych założeń do 2030 roku mają zakończyć się prace nad dokumentacją, a po nich rozpocznie się właściwa rozbudowa kolejowej „dwójki”.

PIERWSZY WAŻNY KROK

Jak zaznacza, prace będą prowadzone etapami, ale już samo rozpoczęcie dokumentacji to ogromny krok naprzód. Starosta zwraca uwagę, że dzięki tej inwestycji, do Mińska będzie mogła dojeżdżać kolej SKM, co znacząco poprawi komunikację z Warszawą.

Projekt obejmie też likwidację kolizyjnego przejazdu przy ulicy Siennickiej w Halinowie oraz modernizację peronów i przejść dla pieszych, które pochodzą jeszcze z lat 90. – To nie tylko inwestycja w infrastrukturę, ale też w bezpieczeństwo mieszkańców – podkreśla Górniak.

WYJĘTY Z ZAMRAŻARKI

Kilka dni temu na sesji rady powiatu głos w tej sprawie zabrał radny **Jerzy Gryz**, przypominając, że projekt został „wyjęty z zamrażarki”, do której trafił za poprzedniego rządu. Jego zdaniem to jedna z najważniejszych decyzji dla rozwoju miasta i powiatu w ostatnich latach. Gryz podkreśla, że inwestycja wpisuje się w szeroki impuls rozwojowy całego regionu – od Mińska po Halinów i Sulejówek.

Radny przypomniał także, że historia Mińska Mazowieckiego od zawsze była związana z koleją. To właśnie doprowadzenie w 1866 roku linii Warszawa – Brześć dało miastu pierwszy poważny impuls gospodarczy.

– Gdyby nie kolej, Mińsk być może pozostałby małą miejscowością, jak wiele innych w okolicy – zaznaczył.

Jak wyjaśnia Gryz, nowe tory umożliwią rozwój ruchu dalekobieżnego i towarowego, a w godzinach szczytu pociągi będą mogły kursować nawet co osiem minut. To – jak mówi – impuls rozwojowy porównywalny z budową obwodnicy Mińska Mazowieckiego.

TOMASZ MARKIEWICZ

Powiat garwoliński
Jednogłośny apel

W nowym rozkładzie jazdy PKP założono, że na stacji Sobolew nie będzie się zatrzymywał o godz. 7.27 pociąg IC Kopernik relacji Lublin – Bydgoszcz.

Wzbudziło to duże niezadowolenie osób dojeżdżających do pracy. Po sugestii posła **Grzegorza Woźniaka**, na wniosek starosty **Iwony Kurowskiej**, rada powiatu garwolińskiego jednogłośnie podjęła uchwałę wzywającą do pozostawienia pasażerom odjeżdżającym z Sobolewa możliwości dotychczasowego korzystania z tego pociągu.

Czy apel przyniesie skutek? (**MB**)

Nowa usługa w gminie Kosów Lacki

Urząd Miasta i Gminy Kosów Lacki uruchomił własną usługę wywozu nieczystości ciekłych. Mieszkańcy mogą już zgłaszać chęć opróżnienia zbiorników po wcześniej ustalonym terminie.

Urząd Miasta i Gminy Kosów Lacki oficjalnie poinformował o rozpoczęciu świadczenia usług w zakresie wywozu nieczystości ciekłych z nieruchomości położonych na terenie gminy. Warunkiem skorzystania z usługi jest zapewnienie przez mieszkańca swobodnego dostępu oraz poprawnej lokalizacji zbiornika.

Zgłoszenia przyjmowane są telefonicznie pod numerem 25 787 91 05 (wew. 113) lub osobiście w urzędzie, w pokoju nr 4 UMiG Kosów Lacki. Usługa jest realizowana w dniach powszednich w godz. 8.00-15.00, wyłącznie po uprzednim uzgodnieniu terminu. Cena za odbiór nieczystości ciekłych została ustalona na 30 zł (brutto) za 1m^3. (**mc**)

eprasa.pl cc59c35549

Aleksandrie rozdane

DOKOŃCZENIE ZE STR. 1

Od ponad czterdziestu lat „Tygodnik Siedlecki” przygląda się lokalnemu życiu, jest blisko ludzi, słucha ich i daje możliwość opowiedzenia o swoich problemach. To ważne w czasach, gdy króluje anonimowość, a sąsiedzkie relacje ograniczają się do zdawkowego „dzień dobry” na klatce schodowej. Nie można nie wspomnieć o społecznych akcjach gazety, w które angażują się tysiące mieszkańców regionu. To inicjatywy sportowe, ekologiczne i edukacyjne, to warsztaty i konkursy, a także imprezy masowe.

Dziennikarze „Tygodnika Siedleckiego” to wielokrotni laureaci ogólnopolskich konkursów dla mediów, co podkreśla profesjonalizm, z jakim gazeta przygotowuje się do każdego tematu. I choć w zespole redakcyjnym są ludzie o różnych, nawet skrajnie odmiennych poglądach, łączy ich szacunek do tolerancji i wolności słowa. I te idee cały czas przyświecają „Tygodnikowi Siedleckiemu”. Za wyróżnienie dziękujemy!

Gratulujemy serdecznie tegorocznym laureatom, wśród których są: **Maria Szmeja**, prezes oddziału powiatowego ZNP; zasłużony lekarz, twórca oddziału urologii szpitala wojewódzkiego i jego pierwszy ordynator **Andrzej Koziak**; ordynator oddziału anestezjologii i intensywnej terapii w szpitalu miejskim **Zbigniew Wyrwas**, wokalista **Marcin Sójka**, przewodnik PTTK **Janusz Malewicz**, szkoleniowiec piłki nożnej, były trener siedleckiej Pogoni **Lech Poduch**.

fot. AGA KRÓL

Laureaci z władzami Siedlec

Co roku Kapituła Nagrody przyznaje też SuperAleksandrie. Otrzymali je: gen. bryg. **Dariusz Lewandowski** oraz były prezydent Siedlec, a obecnie radny sejmiku województwa mazowieckiego **Wojciech Kudelski**. Ich przemowy były bardzo wzruszające, a i obaj panowie nie kryli wzruszenia. Dziękowali swym małżonkom, bez wsparcia których – jak twierdzili – nie mogliby robić tego, co robią, pracować tak jak pracują. Były prezydent Siedlec otrzymał wielkie owacje, a w kuluarach wspominano, że był naprawdę wielkim wizjonerem, nie bojącym się wyzwań, dzięki czemu Siedlce urosły do rangi głównego ośrodka regionu.

Wszystkim laureatom serdecznie gratulujemy i dziękujemy za to, co robią.

M A T E R I A Ł I N F O R M A C Y J N Y

Miejsca, które zmieniają codzienność

Przed południem w Kuchni „Czerwony Rower” słychać stukot garnków. W powietrzu unosi się zapach pomidorowej, takiej z makaronem, jak w domu. Przez okna wychodzące na wewnętrzne podwórze widać domowy ogródek, a w drzwiach pojawia się kolejny klient. „Dzień dobry, pierogi z mięsem poproszę” – mówi. Niby zwykłe zamówienie, a jednak – coś więcej.

Na co dzień rzadko myślimy o tym, że zwyczajowe „coś do zjedzenia” albo „kawa na mieście” może być czymś więcej niż tylko zwykłym punktem w planie dnia. A przecież obiad w bistro prowadzonym przez podmiot ekonomii społecznej lub kawa wypita w kawiarni, gdzie zatrudnione są osoby z niepełnosprawnościami, może być realnym wsparciem dla kogoś, kto właśnie wychodzi z kryzysu lub uczy się samodzielności. Na Mazowszu jest wiele takich miejsc – niby zwyczajnych, a jednak z misją.

CZERWONY ROWER POMAGA WYJŚĆ Z BEZDOMNOŚCI

Zalicza się do nich m.in. Przedsiębiorstwo Społeczne Kuchnia Czerwony Rower, która działa w samym sercu warszawskiej Pragi, przy Targowej 82A. Z pozoru to kolejna restauracja z domowym jedzeniem, ale za jej kuchennymi drzwiami pracują ludzie, którzy odbudowują swoje życie po latach bezdomności i odrzucenia.

– Gotowanie to nie jest tylko praca – mówi młoda dziewczyna, która na zapleczu właśnie wyrabia ciasto na pierogi. – To jest takie trochę... przypominanie sobie, że potrafię i że jestem potrzebna.

To część terapii, której nie znajdziesz wyszczególnionej w rachunku za obiad.

Większość pracowników przedsiębiorstwa to podopieczni stowarzyszenia, czyli osoby biorące udział w programie wychodzenia z bezdomności. Także osoby z niepełnosprawnością intelektualną lub – po prostu – znajdujące się w trudnej sytuacji życiowej. Tworzą, jak sami mówią, „wyjątkowy bar mleczny”, w którym gotowanie łączą z misją społeczną. Uczą się w nim zawodu, dając sobie – tym samym – szansę na lepsze życie.

W lutym br. stowarzyszenie otworzyło, przy Markowskiej 16, kolejną kuchnię społeczną pod nazwą Kantyna Zielony Rower. To miejsce to odpowiedź na rosnące potrzeby lokalnej społeczności. W nowym lokalu jest smacznie, zdrowo i przede wszystkim – przystępnie cenowo, gdzie każdy, niezależnie od statusu społecznego może cieszyć się pełnowartościowym posiłkiem za przystępną cenę.

– Jedzenie to tylko początek – mówią pracownicy kantyny. Chodzi o to, żeby znowu uwierzyć, że można coś robić dobrze.

Każdy talerz zupy czy porcja pierogów to nie tylko ciepły posiłek dla klienta, ale i cegiełka dołożona do procesu czyjejś rehabilitacji społecznej.

SPOŁECZNE KAWIARNIE „TOMY”

Fundacja Leny Grochowskiej prowadzi w Siedlcach, Gdańsku i Warszawie sieć społecznych kawiarni „toMy”. To kawiarnie, które zatrudniają osoby z niepełnosprawnościami intelektualnymi. Ta warszawska działa przy Alejach Jerozolimskich 42. Poza degustacją napoi i rzemieślniczych wypieków, można w niej kupić oryginalne wyroby ceramiczne i obrazy, które powstają w oddziałach Fundacji Leny Grochowskiej, oraz wziąć udział w ceramicznych i malarskich warsztatach artystycznych. Można też wypić rewelacyjną kawę czy zjeść kawałek pysznego ciasta, które zaserwują Wam wyjątkowi pracownicy – osoby z niepełnosprawnościami, które dzięki prowadzonej w ten sposób aktywizacji zawodowej, mają szansę na godne życie, akceptację społeczeństwa i równouprawnienie na rynku pracy.

ŚWIADOMY WYBÓR – REALNA ZMIANA

W czasach, gdy często liczy się tylko zysk, wybór miejsca, w którym zjemy obiad czy wypijemy „małą czarną”, paradoksalnie robi różnicę. To wybór zostawiający ślad – w czyimś życiu, w lokalnej społeczności – pomagający rozwiązać konkretny problem. Warto rozejrzeć się wokół i podjąć świadomą decyzję konsumencką, to przecież nie kosztuje zbyt wiele, a dla niektórych znaczy całkiem sporo.

Działanie jest realizowane w ramach projektu pt.: „Dla Ciebie, dla mnie, dla nas – rozwój usług społecznych na Mazowszu” w ramach Programu Fundusze Europejskie dla Rozwoju Społecznego na lata 2021-2027, Priorytet IV Spójność społeczna i zdrowie, Działanie FERS.04.13 – Działania w celu zwiększenia równego i szybkiego dostępu do dobrej jakości trwałych i przystępnych cenowo usług.

Fundusze Europejskie dla Rozwoju Społecznego
Rzeczpospolita Polska
Dofinansowane przez Unię Europejską

W Zespole Szkół Muzycznych w Siedlcach
„Od duetu do septetu”

Uczniowie z kilkunastu szkół muzycznych z Mazowsza, Podlasia i Lubelszczyzny wezmą udział w II Regionalnym Konkursie „Od duetu do septetu”, który odbędzie się w sobotę 15 listopada w Zespole Szkół Muzycznych w Siedlcach przy ul. Podlaskiej 14.

To już druga edycja tego interesującego konkursu organizowanego przez siedlecką szkołę muzyczną. Pierwszy odbył się przed dwoma laty i był okazją do nie tylko do prezentacji indywidualnych talentów, ale też umiejętności gry w zespołach kameralnych. W tegorocznej edycji konkursu wezmą udział zespoły ze szkół muzycznych w Siedlcach, Łukowie, Lublinie, Sokołowie Podlaskim, a także z Mińska Mazowieckiego i Białej Podlaskiej.

Przesłuchania zespołów rozpoczną się o godz. 10 w sali koncertowej ZSM w Siedlcach. W tym roku prezentacje artystyczne będzie oceniało jury, w skład którego wchodzą wybitni znawcy muzyki zespołowej, m.in.: dr hab. **Agnieszka Szulc-Brzyska** – pianistka współpracująca z KUL i prezes oddziału SPAM w Lublinie, dr hab. **Dorota Stanisławska** – altowiolistka, dziekan Wydziału Wykonawstwa Instrumentalnego Akademii Muzycznej w Łodzi oraz dr **Dariusz Kaczmarski** – klarnecista, dyrygent Orkiestry Koncertowej Reprezentacyjnego Zespołu Artystycznego Wojska Polskiego.

O godz. 14 w odbędzie się wręczenie nagród oraz koncert laureatów. Wstęp na przesłuchania oraz na koncert laureatów jest wolny. (**sej**)

Wpadł z narkotykami

Dzięki skutecznej pracy operacyjnej funkcjonariuszy z Wydziału Kryminalnego Komendy Powiatowej Policji w Mińsku Mazowieckim zatrzymano 41-letniego mieszkańca powiatu mińskiego, który od dłuższego czasu ukrywał się przed wymiarem sprawiedliwości. Mężczyzna był poszukiwany listem gończym w związku z karą 1 roku i 2 miesięcy pozbawienia wolności.

Kryminalni ustalili miejsce jego pobytu i zatrzymali go w sąsiednim powiecie. 41-latek miał przy sobie znaczne ilości narkotyków: 80 gramów mefedronu, 26 gramów amfetaminy oraz 9 tabletek MDMA o łącznej wadze około 4 gramów. Po wykonaniu czynności procesowych mężczyzna trafił do zakładu karnego, gdzie odbędzie zasądzoną karę. Jednocześnie wszczęto wobec niego odrębne postępowanie dotyczące posiadania znacznej ilości środków odurzających. Zgodnie z ustawą o przeciwdziałaniu narkomanii grozi mu kara do 10 lat pozbawienia wolności. **TMARK**

eprasa.pl cc59c35549

„Jeśli za mało robię dla Suchożebr, to nie zasługuję na ten prezent”

Słodki upominek, gorzki finał

Wójt Tomasz Starzewski oddał radnemu Marcinowi Woźnicy kosz słodyczy. Te słodycze radny wręczył jako podziękowanie od OSP, której jest prezesem. Tomasz Starzewski oddał prezent dzień po tym, gdy Marcin Woźnica sprzeciwił się na komisji przyznaniu wójtowi maksymalnej podwyżki. Moment na zwrócenie upominku nie był najlepszy.

„Konfliktowy” kosz

Komisje rady gminy Suchożebry pozytywnie zaopiniowały uchwały dotyczące maksymalnej podwyżki dla wójta i znacznego zwiększenia diety przewodniczącego rady. Nikt się nie spodziewał, że 31 października na sesji będzie na ten temat jakakolwiek dyskusja. A jednak...

Marcin Woźnica poprosił o głos po odczytaniu uchwały o diecie dla przewodniczącego. Zaznaczył, że jego wypowiedź będzie dotyczyła także kolejnego punktu uchwały – podwyżki dla wójta.

– Chciałbym zabrać głos w sprawie, która dotyczy relacji między organami naszej gminy, które w mojej ocenie wymagają wyjaśnienia w duchu przejrzystości, wzajemnego szacunku i zasady etyki samorządowej – rozpoczął radny.

Tomasz Starzewski: – Proszę by więcej takich sytuacji nie było, jak przerzucanie się koszem.

Marcin Woźnica: Nie chcę eskalować, ale...

NIE CHCĘ ESKALOWAĆ, ALE...

Jak relacjonował, 28 października, jako prezes OSP Suchożebry, wraz z druhną z OSP, wręczył wójtowi **Tomaszowi Starzewskiemu** w jego gabinecie kosz słodyczy. Miało to być podziękowanie za organizację uroczystości przekazania nowego wozu dla OSP.

– Podziękowanie było gestem oficjalnym, wynikającym z pełnionej przeze mnie funkcji prezesa OSP, a nie działaniem prywatnym – podkreślał Marcin Woźnica. I opowiedział, jak tego samego dnia, podczas posiedzenia komisji, toczyła się dyskusja o wysokości wynagrodzenia dla szefa samorządu (wójt wyszedł wtedy z obrad komisji). W dyskusji radny nie poparł maksymalnej stawki wynagrodzenia dla Tomasza Starzewskiego.

Radny zaznaczył, że było to niezależne stanowisko jego i jego wyborców, a potem relacjonował dalszy ciąg wydarzeń. – Następnego dnia, gdy byłem w pracy, pan wójt przyjechał do mojego miejsca zamieszkania. Przekazał na podwórku mojemu wujkowi paczkę z prezentem adresowanym do mnie. W środku znajdowała się kartka z napisem „Jeśli za mało robię dla Suchożebr, to nie zasługuję na ten prezent” – mówił Marcin Woźnica, pokazując zwrócony kosz. Potem powtórzył, że dziękował wójtowi jako druh, a nie prywatnie, i zwrócił się do Tomasza Starzewskiego: – Uważam, że takie zachowanie było niestosowne i nie powinno mieć miejsca w relacjach między przedstawicielami władz gminy.

Radny dodał też: – Nie powinien pan przyjeżdżać do mojego miejsca zamieszkania bez mojej wiedzy i przekazywać mi czegokolwiek w sposób prywatny. Tak naprawdę jak pan wójt chciał, mógł wyrzucić to na śmietnik. Muszę też wyraźnie powiedzieć, że uznaję ten gest pana wójta za próbę zastraszania mnie w związku z moim stanowiskiem w sprawie jego wynagrodzenia. Odbieram to jako działanie, które może być odczytywane jako próba wywarcia presji lub zniechęcenia mnie do wyrażania niezależnych opinii jako radnego. Owszem powiedziałem, iż uważam, że pan wójt nie zasługuje na maksymalne wynagrodzenie. Ponieważ mało zostało zrobione w Suchożebrach. Ja odpowiadam za mój okręg. Nie byłem za tym, żeby panu wójtowi nie podnieść, ale o inną kwotę, nie maksymalną. Nie chcę eskalować, panie wójcie, tej sytuacji, ale uważam, że wymaga ona oficjalnego wyjaśnienia.

PERFIDNIE CZY TRANSPARENTNIE?

Wójt Tomasz Starzewski zaczął od tego, że dla niego najważniejszym wynagrodzeniem jest zadowolenie mieszkańców. I podkreślił, że czas na podziękowania za zorganizowanie przekazania wozu strażackiego był podczas uroczystości przekazania wozu, 19 października.

– To był ten moment, to był ten dzień, kiedy te podziękowanie kierowano. To było transparentne. Jeżeli po kilku dniach do mojego gabinetu przechodzicie z koszem prezentowym, nie ukrywam, że jest to... Ja wyraziłem się jasno, powiedziałem „nie mogę tego przyjąć” – spokojnie mówił wójt.

– Tak było, ale pan wójt to przyjął. A przyszliśmy do pana jako jednostka – wtrącił Marcin Woźnica. – Ten napis, co jest na tej kartce, wybrzmiał na komisji, a nie u pana w gabinecie podczas podziękowania. Nie wiem, czemu rano pan prezent wziął, a po komisji go już nie chciał?

Tomasz Starzewski tłumaczył, że nie wywierał na nikogo presji, jeśli chodzi głosowanie nad jego wynagrodzeniem. Powtórzył, że nie chce otrzymywać żadnych „podarków”.

– Proszę by więcej takich sytuacji nie było, jak przerzucanie się koszem. Mówiłem, że nie mogę go przyjąć, a ktoś na siłę mi go wciska. Granty w gabinecie przy zamkniętych drzwiach nie powinny mieć miejsca. Chcę działać transparentnie – powiedział wójt. – Odwiozłem kosz, następnego dnia, bo tego samego dnia nie miałem czasu. Jak ktoś by mi chciał podziękować w formie słodyczy, cukierków, to mamy trzy przedszkola. I bardziej te słodycze się przydadzą dzieciakom niż wójtowi.

Marcin Woźnica stwierdził, że wójt próbuje „ładnie wybrnąć, że nie chciał prezentu.”

I dalej pytał: – Jak pan uważa, że nie chciał pan wywrzeć presji, to dlaczego dołączył pan kartkę z nawiązaniem do posiedzenia komisji? Niech każdy oceni tę sytuację sam.

Uchwałę o podwyżki diety dla przewodniczącego przegłosowano przy wstrzymującym się głosie radnego Woźnicy. Zanim podjęto głosowanie nad uchwałą w sprawie podwyżki dla wójta, radny **Krzysztof Mątewka**, stwierdził, że wręczanie kosza w gabinecie „było niezręczną sytuacją”, bo inni słodkie prezenty dostali na oficjalnym przekazaniu wozu. Gdy głosowano nad podwyżką dla wójta, Marcin Woźnica był przeciw.

SŁODKI SMAK POLITYKI

Owszem może wójt chciał uniknąć podejrzeń o przyjmowanie prezentów, ale wybrał najgorszy możliwy moment na demonstrację swoich zasad. Bo zwracanie prezentu zaraz po głosowaniu w sprawie jego pensji, z wymowną kartką, trudno uznać za zwykłą, neutralną odmowę przyjęcia upominku. Oburzenie radnego jest w pełni zrozumiałe.

Tekst i zdjęcia: **MILENA CELIŃSKA**

Film z dyskusji do obejrzenia na tygodniksiedlecki.com

Sonda

Czy Radosław Sikorski powinien zastąpić Donalda Tuska na stanowisku premiera?

W tym tygodniu pytamy:
Czy Zbigniew Ziobro powinien wrócić do Polski i pozwolić się zatrzymać?
– zdecydowanie tak
– raczej tak
– raczej nie
– zdecydowanie nie
– nie mam zdania

Głosować można na: tygodniksiedlecki.com

R E K L A M A

NEODERM
MEDYCYNA I KOSMETOLOGIA
ul. Ks. Niedziałka 13
(bud. M3)
08-110 Siedlce
tel. 507 144 206
neoderm.pl
Otwarte:
pon.-pt. 8-20.00,
sob. 10-15.00

DERMATOLOGIA
MEDYCYNA ESTETYCZNA
i KOSMETOLOGIA
Nowości!
• LECZENIE ŻYLAKÓW
• CHIRURGIA PLASTYCZNA OKOLICY OKA
• GINEKOLOGIA ESTETYCZNA

R E K L A M A

eprasa.pl cc59c35549

MOIM ZDANIEM...

Czy kobiety bezdzietne powinny iść później na emeryturę?

fot. arch.

ARLETTA BORKOWSKA
radna Rady Miasta Siedlce

Nie zgadzam się z pomysłem, by kobiety bezdzietne musiały pracować dłużej. Nie możemy dyskryminować kobiet, które z różnych przyczyn nie mają lub nie mogły mieć dzieci. Każdy człowiek jest indywidualnością i zasługuje na równe traktowanie oraz szacunek. Odbieranie kobietom prawa do równego traktowania ze względu na macierzyństwo godzi w naszą kobiecość i społeczne zaangażowanie. Wkład w dobro wspólne można wnosić na wiele sposobów – poprzez pracę, pasję czy pomoc innym. Różnicowanie wieku emerytalnego to niebezpieczny precedens. Jeśli pójdziemy tą drogą, wkrótce możemy zacząć oceniać, kto „bardziej się zmęczył” i komu należy się wcześniejszy odpoczynek. Jestem zdecydowanie przeciwna takiej dyskryminacji.

fot. arch.

WOJCIECH ŚCIWIARSKI
regionalny rzecznik prasowy ZUS w województwie mazowieckim

Do każdej sprawy trzeba podejść bardzo indywidualnie. Wydłużenie aktywności zawodowej wpływa na zwiększenie emerytury dzięki 3 czynnikom: dodatkowe składki z pracy powiększają sumę zgromadzonych środków, kolejne waloryzacje składek pomnażają kapitał emerytalny, prognozowany czas wypłaty emerytury jest krótszy. Liczba pracujących emerytów systematycznie rośnie. Na koniec 2024 r. aktywnych zawodowo było 872,6 tys. z nich – o 2,2% więcej niż w 2023 r. Przeciętny wiek przechodzenia na emeryturę w 2024 r. to 62,7 lat – 60,6 dla kobiet i 65,1 dla mężczyzn. W przypadku kobiet utrzymuje się on na podobnym poziomie, a w przypadku mężczyzn systematycznie rośnie. Dla wielu aktywność zawodowa to nie tylko sposób na dodatkowy dochód, ale także forma rozwoju i utrzymania kontaktów społecznych.

fot. arch.

JOANNA JANUS
psycholog, psychoterapeutka

Jeśli ktoś chce pracować dłużej – to wspaniale, oby tylko miał taką możliwość, ale uzależnianie tego od posiadania dzieci jest nieuczciwe. Karanie kogokolwiek za osobiste wybory jest niestosowne. Skąd w ogóle myśl, że posiadanie dzieci jest lepsze od nieposiadania? Jestem zdecydowanie przeciwna temu pomysłowi. Pracuję jako psychoterapeutka i wiem doskonale, że bezdzietność to nie tylko kwestia decyzji, ale także wielki ludzki dramat: kwestie zdrowotne, bezpłodność lub po prostu brak partnera, z którym można byłoby mieć dziecko. Pójście za tym pomysłem to krok do uprzedmiotowienia kobiet i ich stygmatyzacji. Pokazania im, że bez dzieci są mniej wartościowe i zasługują na inne traktowanie przez państwo. A tam jako ludzkość już byliśmy!

fot. arch.

PIOTR KARAŚ
dyrektor filii Wojewódzkiego Urzędu Pracy w Siedlcach

Polski system emerytalny opiera się na indywidualnym kapitale zgromadzonym na koncie w ZUS-ie, a nie na liczbie dzieci. Wydłużenie wieku emerytalnego wyłącznie dla kobiet bezdzietnych byłoby dyskryminujące i sprzeczne z zasadą równego traktowania. Każda kobieta, niezależnie od sytuacji rodzinnej, powinna mieć prawo wyboru momentu zakończenia pracy na tych samych zasadach. Warto podkreślić, że osoby, które mogą i chcą być dłużej aktywne zawodowo, powinny mieć taką możliwość – im dłużej pracują i odprowadzają składki, tym wyższą otrzymają emeryturę. Żyjemy w świecie, w którym zdecydowanie bardziej skuteczna jest motywacja pozytywna niż negatywna. Jeżeli mam wskazać jakieś lekarstwo na wyzwania związane z systemem emerytalnym, to zachęcałbym do szukania marchewki, a nie kija.

(ko)

rys. M. Andrzejewski

UWAGA! Termin zgłoszeń dobiega końca!
A nagrody będą atrakcyjne!
Główna to bon zakupowy na 500 zł!

Mazowsze. serce Polski

Partnerem wydarzenia jest Samorząd Województwa Mazowieckiego

Mazowsze mi bliskie

Wystarczy, ze opowiesz nam o swoim „sercu najdroższym” zakątku na Mazowszu albo naszej w części Podlasia. Możesz też napisać wiersz...

Czekamy na ostatnie zgłoszenia do naszego konkursu! Macie Państwo jeszcze kilka dni, ale naprawdę warto się pospieszyć! Wartościowe nagrody czekają!

Przypomnijmy: konkurs, który redakcja “TS” organizuje przy wsparciu Samorządu Województwa Mazowieckiego, to propozycja przede wszystkim dla starszych Czytelników, zakochanych w pięknie swej ziemi rodzinnej.

Zapewne wielu mieszkańców naszych okolic, zwłaszcza osób starszych, ma w swych wsiach i miasteczkach szczególne dla siebie zakątki, które budzą wspomnienia, ciepły, beztroski uśmiech, czasem zadumę. Może to charakterystyczna stara budowla? Kępa drzew na pobliskiej łące? Maleńkie oczko wodne w leżącym opodal lasku? Żołnierska mogiła? Krzyż przydrożny? Może z tymi miejscami wiąże się jakaś opowieść, którą znają już tylko starsi mieszkańcy? Warto pokazać te miejsca, ocalić je od zapomnienia. Proponujemy naszym Czytelnikom, by nam w tym pomogli. Opiszcie, w formie krótkiego tekstu, zakątek, który zajmuje szczególne miejsce w Waszych sercach. Prace możecie wzbogacić zdjęciem.

A może zdecydujecie się na formę poetycką? Wiemy, że wielu z Was pisze wiersze i... chowa je do szuflady. Teraz jest okazja, by zaprezentować swą twórczość!

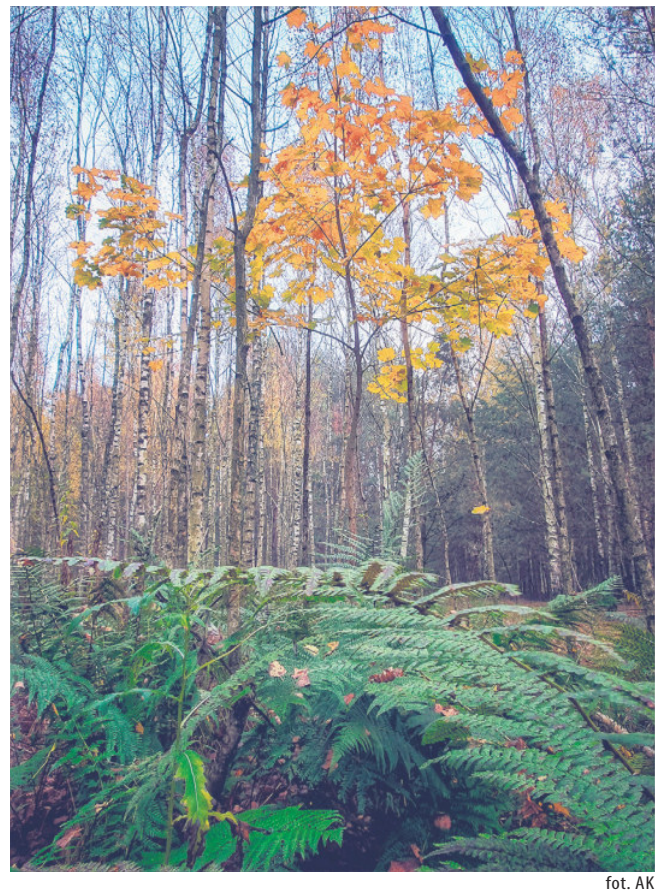

fot. AK

Wiemy, że wiele utalentowanych osób działa w Kołach Gospodyń Wiejskich czy stowarzyszeniach miłośników regionu. Przyjmujemy również prace zarekomendowane przez te organizacje (prosimy o wcześniejszy kontakt, tel. 508 266 911).

Wybrane materiały lub ich fragmenty opublikujemy w wydaniu papierowym „Tygodnika Siedleckiego”, a także na naszej stronie www. Dla autorów najciekawszych prac przewidujemy wartościowe nagrody rzeczowe. Przyzna je komisja, w której zasiądą pracownicy „TS” i Urzędu Marszałkowskiego Województwa Mazowieckiego. A na podsumowaniu konkursu spotkamy się w redakcji z przedstawicielami Samorządu Województwa, który jest partnerem wydarzenia.

Teksty (wiersze, ewentualnie zdjęcia) można przesyłać pocztą tradycyjną (adres: redakcja “Tygodnika Siedleckiego”, 08-110 Siedlce, ul. Armii Krajowej 11) lub pocztą elektroniczną (k.strzelecki@siedlecki.pl). W sprawie ewentualnych wątpliwości możecie Państwo dzwonić - numer telefonu 508 266 911. **Na Wasze prace czekamy do poniedziałku, 17 listopada 2025 r. Jeśli przyślecie teksty wcześniej, będzie czas na ewentualne ich omówienie czy uzupełnienie. UWAGA!!! Wysyłając prace, nie zapomnijcie o podaniu kontaktu do siebie! (es)**

Konferencja jak kulturalne wydarzenie, bo biblioteki inspirują.

Sztandar ze spódnicy

Patronat „TS”

Tam gdzie wyjątkowe pomysły, tam wiele się dzieje. Przykładem może być siedlecka biblioteka pedagogiczna. O której większość myśli, że jest... pedagogiczna, czyli dla nauczycieli, studentów czy uczniów. Tymczasem z jej zasobów może czerpać każdy czytelnik. A co więcej, organizuje ciekawe wydarzenia. Najbliższe to „Biblioteka jest kobietą” w ramach konferencji „Zaczytajmy Mazowsze - Mazowieckie Biblioteki Pedagogiczne inspirują”.

19 listopada w godz. 10.00 – 14.00 warto przyjść na Asłanowicza 2, gdzie zobaczymy i usłyszymy: inspirujące prelekcje o roli kobiet w literaturze, edukacji i kulturze oraz prezentacje najlepszych praktyk w pracy bibliotek pedagogicznych – wspierających czytelnictwo i kreatywność. Gościem specjalnym będzie **Maciej Makselon** – redaktor literacki, polonista, mówca TEDx.

Jako pierwszą zobaczymy prelekcję **Hanny Krasuskiej-Terki** „Sztandar ze spódnicy – historia – moda – literatura”. To pokaz mody historycznej i opowieść o tym, jaki wpływ na modę miały wydarzenia historyczne, jak kobiety walczyły o swoje prawa, wykorzystując ubranie. Hanna Krasuska-Terka to ekspertka mody historycznej, modelka, uczestniczka grupy rekonstrukcyjnej kobiet „Bluszcz” i po prostu porywająca prelegentka. Pokaz rozpocznie konferencję, która kobietę stawia w centrum uwagi. Usłyszymy następnie: **Annę Zdunek** w prelekcji „Postać bibliotekarki w literaturze i filmie”, **Joannę Kamińską-Wójcik** i **Magdalenę Kardynał** - „Literatura w procesie kształtowania młodych kobiet – książki narzędziem budowania siebie”; Macieja Makselona - „Czy dyrektorka nam uwłacza? Czyli kilka słów o miejscu kobiet w języku”; **Izabelę Pisarską** - „Biblioteka jest kreatywna jak kobieta, czyli o naszych literackich działaniach”; **Ewę Kirsz** - „Programując empatię: kobiety, AI i biblioteka jako przestrzeń etycznej technologii” oraz **Monikę Biedrzycką-Gładką** - „Biblioteka jest kobietą... a gdzie ci mężczyźni?”.

Jak widać, zapowiada się ciekawie. Wstęp na wydarzenie jest wolny. Warto! **(mz)**

JK

eprasa.pl cc59c35549

Radni odrzucili podwyżkę dla wójt Starej Kornicy. Podwyżkę, o którą sama poprosiła...

Pensja prawie jak premier

Wójt Beata Jerzman, po półtora roku sprawowania funkcji, wystąpiła o podwyżkę swej pensji. Gdyby radni poparli uchwałę, zarabiałaby brutto ponad 20 445 zł. – To jest taka pensja jak premier oficjalnie. A nasza gmina to 4000 ludzi – skomentował na sesji jeden z mieszkańców, Gerard Staniszewski.

Żeby zachować precyzję: premier Polski zarabia 21 500 zł brutto.

„PROBLEMEM JEST ROZŁAM RADY”

Temat podwyżki był omawiany na sesji 29 października. Przygotowano uchwałę, stanowiącą pokłosie wystąpienia wójt na posiedzeniu komisji rady. Już pierwsza wypowiedź w dyskusji sygnalizowała napięcie.

– Mam niedosyt, za mało na ten temat porozmawialiśmy, bo... w zasadzie nie wiem, od czego zacząć – mówił radny **Krzysztof Litwiniuk**. – Temat jest taki... trochę drażliwy. Bo chodzi o pieniądze. Nie mnie decydować, czy to są duże pieniądze, czy nie – zaznaczył, dodając: – Największy problem, sądzę, stanowi to, że rada się podzieliła. Połowa jest za podwyższeniem poborów, połowa przeciw. To nie powinno się wydarzyć. Większa satysfakcja byłaby, gdybyśmy wszyscy albo prawie wszyscy określili się za podwyżką: „Należy się pani podwyżka, pani się stara”.

Ale przed panią jeszcze duże zadania. Jeżeli całą pulę wykorzystamy teraz, zostaniemy z niczym. Nie będziemy mogli w przyszłości pani podziękować za trud. Przed nami duże inwestycje, chociażby oczyszczalnia ścieków. Więc niech ona powstanie, wtedy będziemy wnioskować o podwyżkę. Ja sam będę krzyczał, żeby dać. Ale teraz bym zrobił tak, żeby i wilk był syty, i owca cała...

ILE MA WÓJT ZA GODZINĘ?

Wiceprzewodniczący rady **Andrzej Hordejuk** to intrygująca postać. Bo pełni funkcję wiceprzewodniczącego, ale... trudno to zauważyć. Nie siedzi za stołem prezydialnym, ani razu nie prowadził sesji. Ale tego dnia postanowił zabłysnąć. Przygotował prezentację, która miała udowodnić, że wójt zarabia za mało w porównaniu do... radnych.

– Pani wójt zdecydowanie zasługuje na tę podwyżkę, o jaką był wniosek, czyli niecałe 3 tys. zł brutto. Podejrzewam, że to o jakieś 10 czy 15 procent – powiedział Andrzej Hordejuk i dodał, że na początku kadencji radni podnieśli sobie diety o 100%. – Czy jest ktoś z państwa, kto wskaże jakieś duże błędy w postępowaniu obecnej pani wójt? Bo ja sądzę, że jest naprawdę różnica niesamowita względem poprzednika.

Wiceprzewodniczący nie uwzględnił w swych wywodach, że w maju 2024 roku radni uchwalili pensję dla Beaty Jerzman na 17 570 zł brutto. Jej poprzednik zarabiał niecałe 14 000 zł brutto. Od początku kadencji pani wójt ma więc o ponad 3,5 tysiąca zł więcej.

– Wynagrodzenie za miesiąc wpisałem 12 tys. zł netto dla pani wójt, czyli na rękę. Nie wiem, czy to prawda, jakoś nie miałem odwagi zapytać – wyliczał w prezentacji Andrzej Hordejuk. – Jeden radny w tym czasie przy jednej sesji i jednej komisji zarobi 800 zł. Trzynastu radnych – 10 400 zł. Praca za godzinę wygląda tak: 12 tysięcy dzielimy na 166 godzin, czyli średnio 8 godzin dziennie, jak pracuje wójt. Wychodzi 72 zł za godzinę. Przy 800 zł i jednej sesji radny zarabia 114 zł na godzinę. Przyjąłem 7 godzin, bo 4 godziny trwa komisja i do 3 godzin sesja.

W tym momencie część radnych zaczęła się ironicznie uśmiechać.

– 71 zł za godzinę pani wójt, 114 zł za godzinę radny – powtórzył radny Hordejuk, podając, nie wiedzieć czemu, stawkę o 1 zł mniejszą.

Wiceprzewodniczący najwyraźniej nie zauważał pewnego absurdu. Porównywał pracę pełnoetatową, codzienną, z kilkugodzinnymi posiedzeniami jakby próbował przekonać, że lekarz dyżurujący całą dobę zarabia mniej na godzinę niż hydraulik, który spędzi kilkadziesiąt minut przy naprawie zlewu...

KUPIĆ KREDKI, LAURKI RYSOWAĆ

Radny **Maciej Golwiej**, chwalił wójt, że został wykonany fundusz sołecki, uregulowany statut prawny świetlic, co w poprzedniej kadencji, miało nie być robione.

– Dlatego jestem za podwyżką. A jeżeli coś tam będzie nawalało, zawsze można obniżyć pensję. Mamy do tego prawo jako radni – powiedział. Wtedy Krzysztof Litwiniuk zaczął tłumaczyć, że nie mówił o wysokości poborów.

– Chodzi mi o to, że jeżeli będzie trzeba podziękować pani wójt za jakąś wytężoną pracę, nie będziemy mieli narzędzia, żeby to zrobić. Będziemy musieli kupić kredki i sami laurki rysować. A to, co wymienił Maciej, to są obowiązki wójta. Pani wójt wykonuje dobrze swoją pracę, jest chwalona, mówimy, że pracuje ponad siły. Ale bycie wójtem to prestiż, honor, można powiedzieć powołanie. Tutaj pieniądze to jest drugorzędny temat – stwierdził radny Litwiniuk. – Głupio walczyć o pieniądze, ale taki jestem i dlatego wybrali mnie ludzie, i w imieniu ludzi muszę się wypowiadać, bo nie jest tak, że to moje zdanie.

Radna **Katarzyna Szymaniuk** skomentowała argumenty radnego Hordejuka: – Andrzeju, ja w poprzedniej kadencji nie byłam radną i nie będę oceniała pracy poprzedniego wójta. Mnie mało interesuje, co było wtedy, patrzymy, co jest teraz. Nikt po półtora roku pracy nie dostaje maksymalnej stawki.

Radny Hordejuk nie odpuszczał: – Przecież u wójta jest odpowiedzialność majątkowa, a u nas jedynie polityczna. Ja tam uważam jak kolega Maciej, zawsze można obniżyć w sytuacji, kiedy coś dzieje się nie tak.

Andrzej Hordejuk obliczył, że... wójt zarabia za mało w porównianiu do radnych.

Gerard Staniszewski: – Jest też kwestia odczuć społeczeństwa.

Ważny, a może najważniejszy, głos w tej dyskusji należał do radnego **Krzysztofa Gawłowskiego**. Zaznaczył, że nie wyobraża sobie, iż głosowanie mogłoby „podzielić radę”.

– Każdy głosuje tak, jak uważa. Chyba nie jest tak, że każdy ma tak samo przyciskać przycisk. Nie powinno to w ogóle paść – stwierdził.

Podwyżki nie uchwalono podjęto. Głosowali za nią: **Maciej Golwiej, Andrzej Hordejuk, Marek Michaluk** (przewodniczący), **Iwona Pietruczuk, Ireneusz Izdebski** i **Małgorzata Nestorowicz**. Wstrzymali się **Krzysztof Litwiniuk** i **Maciej Chraszcz**.

CZY MAMY PIENIĄDZE?

By obraz sytuacji był pełny, warto odwołać się do wypowiedzi **Gerarda Staniszewskiego**, mieszkańca gminy: – Pani wójt wiele dokonała, bez dwóch zdań. Jakieś może małe niedociągnięcia były. Nie wiem, czy ze strony pani wójt, czy zastępcy, które też obciążają wójta. „Follow the money”, czyli idźmy za pieniędzmi. Czy mamy takie pieniądze w gminie? Bo trzeba uwzględnić, że jest to pensja taka, jak ma premier oficjalnie, a nasza gmina to 4000 ludzi. Jest też kwestia odczuć społeczeństwa. Radni podnieśli sobie pensje o 100 procent, prawda? Ludzie to zapamiętali. Może pani wójt podnosić pensję etapami? Patrząc na ubożejących rolników.

Rzadko zainteresowany prosi o podwyżkę po półtora roku sprawowania funkcji. A jeśli już jest konieczność, można zasygnalizować sprawę choćby przewodniczącemu rady. Ale Beata Jerzman poszła na posiedzenie komisji i tam, jak relacjonowali radni, łamiącym się głosem mówiła, że „dużo pracuje”. Być może uważała, że ta scena wymaga dramaturgii.

■■■

Praca wójta to nie akord, gdzie rozlicza się na godziny i liczbę podpisanych zarządzeń. To służba publiczna. Nikt nikogo do niej nie zmusza. „Follow the money”... Może warto, żeby mieszkańcy Starej Kornicy rzeczywiście poszli taką ścieżką. I zobaczyli, dokąd prowadzi.

Tekst i zdjęcia:
MILENA CELIŃSKA

Sprzęt może być superciężki, ale liczą się ludzie

Nowy samochód ratowniczo-gaśniczy trafił do Ochotniczej Straży Pożarnej w Latowiczu. Pod kompozytową zabudową kryje sześciomiejscową kabinę, zbiornik na 8300 litrów wody i 830 litrów środka pianotwórczego. Na dachu – dwa działka gaśnicze.

– Ten wóz jest najnowocześniejszy i świetnie wyposażony, ale niezmienne pozostaje jedno: potrzeba osobistego poświęcenia ludzi, którzy nim pojadą – mówił sekretarz stanu w Ministerstwie Spraw Wewnętrznych i Administracji **Czesław Mroczek**, dodając, że pojazd „zdążył już sprawdzić się” w akcji na terenie powiatu mińskiego.

fot. ak

Na ten moment druhowie czekali blisko dziesięć lat. – Marzenie o ciężkim wozie pojawiło się w 2015 roku, a realny impuls przyszedł w 2023, gdy na zebraniu padły słowa: „wreszcie ciężki pojawi się w Latowiczu” – wspomina naczelnik OSP **Paweł Kania**. Po wsparciu z urzędu marszałkowskiego i rozmowie z burmistrzem sprawy nabrały tempa.

– Takich okazji nie wolno marnować – zaznaczył burmistrz **Bogdan Świątek-Górski**. – To sprzęt dla całej społeczności gminy i powiatu. Nie życzę częstych wyjazdów, tylko szczęśliwych powrotów w pełnym składzie.

Koszt zakupu wyniósł 1,99 mln zł, a na doposażenie jednostka przeznaczyła dodatkowe 80 tys. zł. Współfinansowanie zapewniły m.in. Fundusze Europejskie dla Mazowsza, program „Mazowsze dla OSP”, Komenda Główna PSP i Komenda Wojewódzka PSP w Warszawie, a także trzy sołectwa i gmina Latowicz. – Wszystko jest na dobrej drodze, do spłaty zostało nam niespełna sto tysięcy złotych – mówi druh Paweł Kania.

Zawodowi strażacy nie mają wątpliwości, że to sprzęt potrzebny i praktyczny. – Na terenach wiejskich zaopatrzenie wodne bywa wyzwaniem, a tu mamy potężny zapas – ocenił mazowiecki komendant wojewódzki PSP nadbryg. **Artur Gonera**. – To przykład, jak współpraca rządu, samorządu i dobrze wykorzystane środki unijne realnie podnoszą bezpieczeństwo.

– Im lepiej jesteśmy wyposażeni i zgrani, tym szybciej możemy zabezpieczyć miejsce zdarzenia i zadbać o ludzi – dodał komendant powiatowy policji w Mińsku Mazowieckim insp. **Krzysztof Naszkiewicz**.

Podczas uroczystości druh Paweł Kania został wyróżniony Medalem „Pro Masovia”. – Sprzęt i samochody nie są dla was luksusem, są dla nas wszystkich. Im lepszy macie sprzęt i szkolenie, tym my jesteśmy bezpieczniejsi – mówiła **Janina Ewa Orzełowska** z zarządu woj. mazowieckiego, dziękując za determinację i współpracę.

Prezes zarządu wojewódzkiego ZOSP RP na Mazowszu **Antoni Jan Tarczyński** podkreślił: – To potężne wzmocnienie nie tylko dla OSP Latowicz, ale całego powiatu. Niech wóz służy, a wy wracajcie bezpiecznie. Bogu na chwałę, ludziom na ratunek.

Nowy wóz poświęcił proboszcz ks. **Bogusław Wnuk**, a kluczyki odebrali prezes OSP **Michał Ćmoch** i naczelnik Paweł Kania. Minister przypomniał: – Sprzęt może być superciężki, lecz o skuteczności zawsze decydują ludzie.

AGA KRÓL

Więcej na: tygodniksiedlecki.com

eprasa.pl cc59c35549

Szpilki Zaczyńskiej

Wyborco, nie pajacuj!

- Ty widzisz tych pajaców? - pytał zdenerwowany kumpel, oglądając posiedzenie komisji sejmowej rozpatrującej wniosek o uchylenie immunitetu i areszt dla pierwszego twardziela Rzeczpospolitej, który właśnie chowa się u Orbana przed fujarami i miękiszonami z KO.

- Widzę – potwierdziłam.

Nietęgie miny pisowców broniących Ziobrę mówiły wszystko. Strach. Przerażenie, że to się dzieje naprawdę. Że ktoś ich rozlicza i krok po kroku robi to, co zostało powiedziane: poniesiecie odpowiedzialność, nie jesteście bezkarni. Ale nawet ten strach nie przytemperował prawdziwej natury ludzi, którzy przyjęli pisowski model życia za motto: złapią cię, gdy kradniesz, za rękę, mów, że to nie twoja ręka. Ja? Ja nic nie wiem! Ja? Nic mi nie wiadomo na ten temat! Nie mam takich informacji, nie pamiętam... Te słynne instrukcje są obecne i dostępne w każdym wolnym medium.

I to nie strach powoduje, że polityczni pajace odstawiają show, pokrzykując i obrażając innych polityków, dziennikarzy czy zwykłych ludzi. Oni tacy są. Chamscy, butni, bezmyślni, agresywni, szczujący.

- Ale zobacz, że tacy są tylko u pisowców. Widziałaś w innych partiach takie coś? - pytał kumpel.

- No oczywiście, w Konfederacji.

- A, no tak - zgodził się kumpel.

Nie bez powodu pisowski elektorat odpływa do Braunów i konfederatów szczujących na Ukrainę. Ta formacja wie, jak podsycić strach i wzbudzić nienawiść. A często po to, by ukryć własne tchórzostwo.

Ostatnio pisowski pajac grzmiał, że jeśli polskie służby pojawią się na Węgrzech, by sprowadzić twardziela Zbyszka do kraju przed wymiar sprawiedliwości, Węgrzy powinni naszych specjalsów odstrzelić... Słynna pisowska miłość do polskiego munduru.

Gołym okiem widać, że pisowcy nie brali pod uwagę odpowiedzialności za swoje czyny. Przerobili wymiar sprawiedliwości na pisowską modłę, ale okazuje się, że to nie wystarczyło. Rodzi się tylko pytanie, ilu jeszcze twardzieli ucieknie z kraju?

Minęły dwa lata od wyborów parlamentarnych. Tyle wystarczyło, byśmy zapomnieli o twarzach z mrocznych czasów wstydu za kraj, który z wolnego i radosnego zamienił się w ksenofobiczny, pełny kłamstw i chamstwa. Więc gdy teraz wyskakują jak króliki z kapelusza te wykrzywione złością i pogardą twarze, można zapytać, jak to możliwe, że tacy ludzie są w polityce? Kto na nich głosuje? Kiedy pisowsko-konfederacki elektorat dojrzeje?

Pisowski wyborco, wiele wskazuje na to, że będziesz miał wkrótce rząd na uchodźctwie. Że twoi idole mogą być migrantami i uciekinierami, czyli ludźmi, którymi cię straszą, na których szczują. To jest właśnie pajacowanie, a nie polityka. Nie bądź więc pajacem. Bądź Polakiem. I pokochaj w końcu Polskę uśmiechniętą. Jest fajna, wolna i życzliwa.

MARIOLA ZACZYŃSKA

Artykuł drugiej potrzeby

Koniec świata odwołany

Bill Gates, ten, który wymyślił nam MS-DOS-a (jeśli ktoś jeszcze pamięta taki zabytek), który stworzył Windowsy oraz urzędniczy niezbędnik w postaci Microsoft Office... Ten właśnie bardzo zafrasowany Bill Gates, który planował nam świat bez samochodów, domów jednorodzinnych i lotów na wakacje... Ten oto globalnie zatroskany Bill Gates, apostoł klimatyzmu-globalizmu, właśnie stwierdził, że zmiana klimatu nie zabije planety.

Gates ma co prawda cztery odrzutowce („guilty pleasure”). I niestety często nimi podróżuje. Ale loty Gatesa – w przeciwieństwie do naszych lotów na wakacje – choć też emitują bimbaliony ton CO_2, planecie nie szkodzą. Bo Bill Gates, zupełnie jak święta Greta, lata dla sprawy - walcząc z globalnym ociepleniem. Atmosferę Ziemi oczyszcza natomiast dzięki – pokuta klimatyczna! – wpłatom na stosowne fundacje.

Bill Gates, do niedawna misjonarz klimatyzmu-globalizmu, mówi dzisiaj, że zmiana klimatu nie przyniesie końca cywilizacji: „W najbliższej przyszłości ludzie będą mogli żyć i rozwijać się w większości miejsc na Ziemi”.

Nie ma więc powodu, by koncentrować się na „krótkoterminowych celach dotyczących emisji”. A tak w ogóle to – wykłada Gates - „temperatura nie jest najlepszym sposobem na mierzenie postępu w kwestii klimatu”, a „zdrowie i dobrobyt to najlepsza obrona przeciwko zmianie klimatu”.

Odwołując globalne ogłupienie, Bill Gates owija to jeszcze jakimiś: „wprawdzie”, „aczkolwiek”, „wziąwszy pod uwagę”, ale biorąc pod uwagę kategoryczność dotychczasowych diagnoz i klimatycznych konsensusów, każda wątpliwość brzmi jak: Koniec i bomba. Kto uwierzył, ten trąba.

I co teraz? Skoro zdrowie i dobrobyt są najważniejsze, UE pewnie odpuści nam, swoim obywatelom, zrezygnuje z ETS-ów, opłat ze emisję, klimatycznych haraczy... Nie ma powodu, by w imię utopii robić z Europejczyków dziadów. Zrezygnuje, prawda? Żartowałem.

W Brukseli przeczytali rewelacje Gates’a? Wyciągnęli wnioski? Oczywiście! Najsłuszniejsza na świecie Unia ogłosiła kolejne ambitne cele – zmniejszyć, zredukować, ograniczyć, wdrożyć, osiągnąć... Ani kroku wstecz w walce o ostateczne zwycięstwo klimatyzmu-globalizmu! No cóż, komsomołki klimatyzmu tak mają. Niedoskonałości poznawcze nadrabiają entuzjazmem i brakiem skrupułów.

Specjaliści od ekonomii rozebrali na części składowe cudowną przemianę w poglądach Billa Gatesa. Jest banalna. Do tej pory Gates rzeźbił w branży software, a ta nie wymaga dużo prądu. Ale obecnie zamierza inwestować w AI, sztuczną inteligencję, a ta byle paroma kilowatami się nie pożywi. Jak nie wiadomo, o co chodzi, to znaczy, że chodzi o pieniądze.

- Wygrałem wojnę z Billem Gatesem w sprawie oszustwa globalnego ocieplenia - podsumował Donald Trump. Money, money, money...

Natomiast komsomołki klimatyzmu są w rozpaczy. Bez zagłady ludzkości, co poczniemy teraz?

DARIUSZ KUZIAK

Dostarczał współczesnym niemałych emocji, czyli...

Trzy odsłony Biegasa

To jedno z najważniejszych wydarzeń roku - potrójna wystawa (prezentowana jednocześnie w trzech miejscach) Bolesława Biegasa w Siedlcach. Wielkoformatowe rzeźby możemy zobaczyć w Rektoracie Uniwersytetu w Siedlcach (ul. Konarskiego 2), a malarstwo i kolejne rzeźby w Muzeum Diecezjalnym (ul. Świrskiego 56) oraz w A Galerii Wydziału Sztuki UwS (ul. Żytnia 39).

Dzieła artysty można oglądać do 30 listopada. I na pewno warto, bo Bolesław Biegas to jeden z najbardziej oryginalnych polskich rzeźbiarzy, a jego wystawy malarstwa jednych fascynowały, a drugich bulwersowały - i tak bywa do dziś. Na aukcjach jego prace osiągają ceny - ok. 65-75 tys. euro, choć znajdują się także “drobiazgi” po tysiąc czy kilka tysięcy euro. Żył w latach 1877 – 1954, mieszkając głównie w Paryżu.

Ma ciekawą historię życia, choć różne źródła podają, że... potrafił koloryzować i był świetny w autokreacji. Urodził się w chłopskiej rodzinie pod Ciechanowem (niektórzy mówią, że w zubożałej szlachcie), a naukę rzeźby rozpoczął dzięki wsparciu miejscowego proboszcza, który dostrzegł talent w pastuszku rzeźbiącym małe figurki zwierząt. Podobno nie umiał jeszcze pisać i czytać, ale dzięki duchownym protektorom nadrobił braki w edukacji. Kontynuował ją w krakowskiej Akademii Sztuk Pięknych. Tam zachłysnął się symbolizmem, przez co miał zostać wydalony z uczelni. Konkretnie za rzeźbę “Księga życia”, która wywołała skandal. Dzięki stypendium warszawskiego Towarzystwa Zachęty Sztuk Pięknych wyjechał do Paryża, gdzie pozostał do końca życia.

Malarstwo zaczął uprawiać za namową Stanisława Wyspiańskiego. Zasłynął “portretami sferycznymi”, na których ludzkie twarze i postacie są wpisane w siatkę linii i łuków. Uwiecznił tak nawet znanych polityków i dyktatorów (Adolfa Hitlera, Józefa Stalina czy Winstona Churchilla). Ale dyskutowano również o obrazach o erotycznych podtekstach z cyklu „Mistyka nieskończoności”. To dzieła o mrocznym klimacie, pełne czerni, granatu i błękitów, przełamywanych srebrnym światłem o wręcz brokatowym efekcie. W tej stylistyce wykonał cykl portretów wielkich twórców kultury, jak Szekspira, Byrona, Oscara Wilde’a czy Chopina.

Bolesław Biegas to niewątpliwie artysta oryginalny, a jego talent w połączeniu z historią życia i niepokornością (podobno szybko się obrażał, zmieniając obiekty swych zainteresowań czy miejsc pobytu) daje nam, widzom, fantastyczne emocje. W Muzeum Diecezjalnym można zobaczyć zachwycające mistyczne obrazy, kojarzące się z mitami, zapisem marzeń sennych - piękne dzieła, pełne nieokreślonego klimatu, tajemniczości. Z kolei w A Galerii zobaczymy dynamiczne portrety sferyczne i dzieła o zaskakującej tematyce.

Potrójna wystawa Bolesława Biegasa koniecznie do obejrzenia!

MARIOLA ZACZYŃSKA

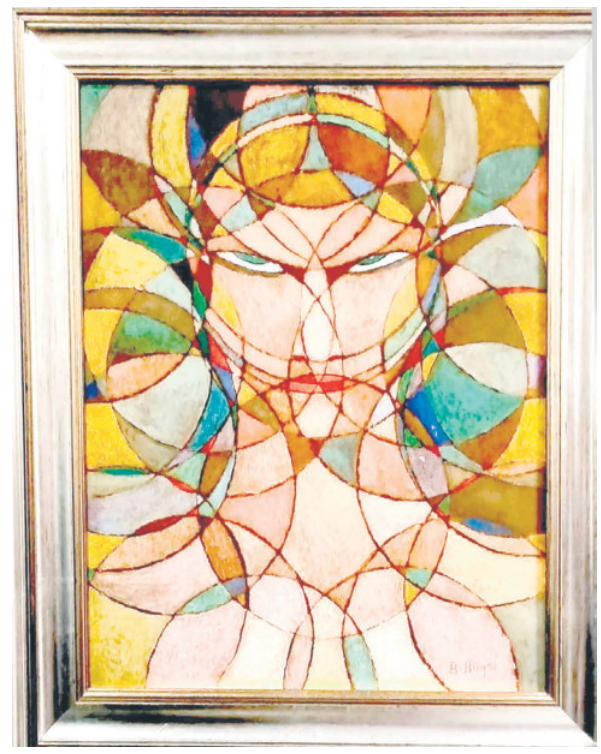

Wieczór Sztuki i Tolerancji, czyli najbardziej poruszający spektakli!

Trędowaty, bo niekochany

Patronat „TS”

Na scenie jest ich ośmioro. Aktorzy amatorzy z niepełnosprawnością intelektualną. Ich autentyczność i spontaniczne aktorstwo to także atut spektaklu. „Trędowaty, bo niekochany” to poruszająca opowieść o samotności, wykluczeniu i sile ludzkiego serca.

Spektakl zobaczymy **12 listopada o godz. 17.00** w CKiS. To manifest na rzecz empatii i zrozumienia. To także nauka uczuć dla widza, który może popatrzeć na własne emocje z innej perspektywy. Być „trędowatym” to w tej historii być odrzuconym, pozbawionym miłości bliskich. To opowieść o potrzebie akceptacji, która nas definiuje.

Aktorami są podopieczni Fundacji Leny Grochowskiej z Grupy Teatralnej toMy. Pomysł jej utworzenia wynikał z przekonania, że sztuka może stać się nie tylko formą ekspresji, ale także narzędziem integracji społecznej i sposobem przełamywania barier. W listopadzie 2024 roku, artyści zaprezentowali świąteczny spektakl „Mikołajowa Pomyłka”. Już wówczas zachwyciła ich autentyczność i wyjątkowa wrażliwość. Sukces pierwszego występu pokazał, że Grupa toMy ma potencjał, aby w niebanalny sposób opowiadać historie, które dotykają serc publiczności. Od tego czasu zespół regularnie przygotowuje spektakle. Podopieczni fundacji są też pracownikami kawiarni toMy, a w pracowni ceramicznej rozwijają swoje talenty plastyczne. Za artystyczny kierunek grupy odpowiada Aneta Karczmarska, menadżerka kawiarni toMy.

Spektakl poprzedzi wernisaż wystawy malarstwa „Trędowaty w obrazach”. Prace plastyczne stworzone przez uczestników projektu są wizualną interpretacją tematu wykluczenia i samotności. Po zakończeniu przedstawienia zaplanowano spotkanie z aktorami – widzowie będą mogli porozmawiać z twórcami o procesie tworzenia spektaklu, o tym, co znaczy dla nich teatr i jak sztuka zmienia ich codzienne życie. **(mz)**

JK

eprasa.pl cc59c35549

Festiwal Piotra Skrzyneckiego w Mińsku Mazowieckim

Patronat „TS”

Hołd dla mistrza słowa i ducha krakowskiej Piwnicy

Już po raz szesnasty Mińsk Mazowiecki stanie się miejscem wyjątkowego święta sztuki i muzyki - Festiwalu **Piotra Skrzyneckiego**. To wydarzenie upamiętnia niezwykłą postać legendarnego twórcy, poety i konferansjera, związanego z krakowską „Piwnicą pod Baranami”. Choć Skrzynecki kojarzony jest głównie z Krakowem, jego dzieciństwo upłynęło właśnie w Mińsku Mazowieckim. To tutaj dorastał, gdy jego ojciec pełnił funkcję ostatniego dowódcy stacjonującego w mieście 7 Pułku Ułanów Lubelskich. Miasto, w którym młody Piotr uczył się życia, oddaje mu artystyczny hołd.

Festiwal, jak co roku, będzie kilkudniowym spotkaniem z poezją, muzyką i teatrem. W programie znajdą się wystawy, koncerty, recitale, spotkania autorskie i przegląd konkursowy.

Mówi się, że Paryż i Mediolan są stolicami mody, a San Remo włoskiej piosenki. Polska ma swoje Opole, które niezmiennie uchodzi za stolicę rodzimej piosenki. Ale jeśli szukać miejsca, które od lat przyciąga artystów z duszą, to bez wątpienia jest nim Kraków - miasto poetów, muzyków, malarzy i marzycieli. I właśnie część z nich co roku przybywa do Mińska Mazowieckiego, by na nowo ożywić legendę „Piwnicy pod Baranami”. Warto przypomnieć, że Piotr Skrzynecki został honorowym obywatelem Mińska Mazowieckiego wcześniej niż Krakowa. A symboliczne podobieństwo pomników stojących przy wejściu do krakowskiej Piwnicy i na mińskim rynku dobitnie pokazuje, jak blisko splecione są losy obu tych miast.

Burmistrz Mińska Mazowieckiego **Marcin Jakubowski** z dumą podkreśla, że „Piwnica pod Baranami” jest obecna w życiu kulturalnym miasta od dawna.

- Artyści „Piwnicy” koncertują u nas nieprzerwanie od kilkunastu lat, niemal co roku przygotowując specjalne programy dedykowane mińskiej publiczności. To ogromny wkład w rozwój naszej kultury i wrażliwości - mówi burmistrz. - Publiczność, która przez te lata uczestniczyła w tych koncertach, wyrosła na wymagającą, świadomą i pełną emocji społeczność. To zasługa artystów „Piwnicy pod Baranami”, którzy uczą nas słuchać, czuć i rozumieć sztukę. Dlatego z dumą zaliczamy ich do naszego panteonu zasłużonych.

Co w tym roku czeka sympatyków Festiwalu? Koncert „Piwnicy pod Baranami” odbędzie się 22 listopada o godz. 19.00 w sali koncertowej im. Piotra Skrzyneckiego. Artyści legendarnego kabaretu zabiorą publiczność w podróż po świecie poezji, muzyki i inteligentnego humoru. W programie znajdą się zarówno kultowe utwory z klasycznego repertuaru „Piwnicy”, jak i nowe, zachowujące jej niepowtarzalny klimat.

20 listopada o godz. 18.00 w Miejskim Domu Kultury odbędzie się pokaz filmu „Franz Kafka”, długo oczekiwanej, międzynarodowej produkcji w reżyserii **Agnieszki Holland**. To nie tylko portret jednego z najważniejszych pisarzy XX wieku, ale również opowieść o wrażliwym człowieku, którego lęki i wątpliwości są zaskakująco bliskie współczesnemu odbiorcy. Po projekcji zaplanowano spotkanie z aktorką **Sandrą Korzeniak**, odtwórczynią roli matki Kafki. Rozmowę poprowadzi znany krytyk filmowy **Łukasz Maciejewski**.

19 listopada o godzinie 19.00 w MDK wystąpi **Igor Herbut** znany z zespołu LemON, tym razem w niezwykle intymnej odsłonie solowej. W blasku świec, przy fortepianie, zaprosi publiczność do swojego muzycznego świata pełnego ciszy, emocji i refleksji. „Przyjdźcie, usiądźcie wygodnie, zamknijcie oczy i pozwólcie, by muzyka wypełniła wasze serca” - zapowiada Herbut.

Dzień wcześniej, 18 listopada o godz. 19.00, na scenie MDK wystąpi **Tamara Kalinowska** - artystka „Piwnicy pod Baranami”, autorka i kompozytorka, której piosenki od lat opowiadają o kobiecie, miłości i jej rozterkach. Tego samego dnia, w godzinach 9.00 - 12.00, odbędą się warsztaty musicalowe prowadzone przez artystów Teatru Komedii Valldal z Gdyni – **Tomasza Czarneckiego** i **Maję Panicz**. Zajęcia łączące aktorstwo, śpiew i taniec skierowane są do młodych osób chcących rozwinąć kreatywność, swobodę sceniczną i wiarę we własne możliwości.

Festiwalowi tradycyjnie będzie towarzyszyć także XVI Przegląd Piosenki Poetyckiej im. Piotra Skrzyneckiego - wydarzenie, które każdego roku przyciąga młodych wykonawców sięgających po ambitny repertuar „Piwnicy pod Baranami”. To niepowtarzalna okazja, by zaprezentować się przed szeroką publicznością i jury złożonym z doświadczonych artystów. Na laureatów czekają cenne nagrody: występ na scenie krakowskiej „Piwnicy pod Baranami”, nagrody pieniężne o łącznej wartości 6 000 zł oraz pamiątkowa statuetka.

TOMASZ MARKIEWICZ

M A T E R I A Ł I N F O R M A C Y J N Y

Ciepło z natury – nowoczesne ogrzewanie domów

Pompa ciepła zmienia oblicze polskich miast i wsi. Sielskie krajobrazy bez dymu z kominów, miasta bez smogu, bezpieczne i ciepłe domy, których nie trzeba ogrzewać kotłami na paliwa stałe to nowa rzeczywistość.

Mieszkańcy wsi i małych miast coraz chętniej korzystają z pomp ciepła. W przeciwieństwie do pieców na węgiel czy drewno, pompa nie wymaga codziennego rozpalania i noszenia opału, działa automatycznie, wykorzystując energię z powietrza, wody lub ziemi, by ogrzać dom i wodę użytkową. Zapewnia czyste powietrze, komfort, bezpieczeństwo i niższe rachunki. Nie zależy od sieci ciepłowniczych i gazowych, których w wielu miejscach nie ma. Z pompą nie ma też obaw o zaczadzenie.

CZY WARTO POSTAWIĆ NA POMPĘ CIEPŁA?

Urządzenie „wydobywa” ciepło z otoczenia nawet wtedy, gdy na zewnątrz panuje mróz. Jest ekologiczne, ciche i wydajne. W porównaniu z tradycyjnymi kotłami, pompy ciepła są 3 do 5 razy bardziej efektywne. Oznacza to, że z każdej pobranej jednostki energii dostarcza nawet pięć jednostek ciepła. Dzięki temu ogrzewanie jest wygodne i ekonomiczne.

Właściwie dobrana i zainstalowana pompa ciepła zwróci się po kilku latach, a potem zapewni oszczędności. Może współpracować z instalacją fotowoltaiczną i magazynem energii, co obniży koszty i uniezależni od wahań cen prądu czy paliw.

CO SĄDZĄ UŻYTKOWNICY?

Jak wynika z badań SW Research z sierpnia 2025 roku, aż 80% polskich użytkowników pomp ciepła jest zadowolonych, a tylko 5% ma uwagi. To najwyższy wskaźnik satysfakcji wśród technologii grzewczych. Użytkownicy cenią wygodę obsługi (84%), bezawaryjność (77%) i stabilne koszty (62%).

Pompy ciepła sprawdzą się w nowych i starszych domach, także na wsi. Jak pokazuje badanie SW Research, satysfakcja z pomp ciepła jest wysoka niezależnie od wieku budynku i innych rozwiązań energooszczędnych. W ocieplonych domach ponad 80% respondentów deklaruje pełne zadowolenie, a w nieocieplonych budynkach ten odsetek sięga 63%.

KOMFORT, BEZPIECZEŃSTWO, WYGODA

Pompa ciepła jest praktycznie bezobsługowa. Dostosowuje swoją pracę do temperatury na zewnątrz i oczekiwanej temperatury wewnątrz budynku. Przez aplikację w telefonie można zdalnie ustawić temperaturę, harmonogram, a nawet włączyć tryb urlopowy.

To ogromna zmiana dla mieszkańców małych miejscowości, którzy byli przyzwyczajeni do pracy przy piecu i konieczności gromadzenia węgla czy drewna na zimę.

Choć koszt zakupu i montażu pompy ciepła jest znaczący, należy pamiętać, że to inwestycja długoterminowa. Dobrze dobrany system, zainstalowany przez profesjonalistę, spłaci się w kilka lat. A później generuje realne oszczędności.

Dostępne są krajowe i lokalne programy oferujące dotacje na zakup i montaż pomp ciepła. Coraz częściej gminy wspierają inwestycje w pompy ciepła – finansowo i edukacyjnie. Informacje można znaleźć m.in. na stronie www.pompujcieplozglowa.pl.

GŁOS EKSPERTÓW

Paweł Lachman, prezes PORT PC: – Wysoki poziom zadowolenia użytkowników to najlepszy dowód, że technologia pomp ciepła sprawdza się w praktyce. To rozwiązanie wygodne, bezobsługowe i odporne na wahania cen energii. Pompa ciepła jest najefektywniejszym źródłem ogrzewania dla polskich domów, zwłaszcza poza wielkimi metropoliami.

Bartłomiej Derski, ekspert rynku energetycznego: – Popularność pomp ciepła rośnie nie dlatego, że są modne, ale dlatego, że po prostu działają – cicho, niezawodnie i taniej niż wiele tradycyjnych rozwiązań.

NAJWIĘCEJ POMP NA WSI

To na wsi i w małych miastach pompy ciepła mają duże znaczenie. Dawniej dzieci często wracały ze szkoły do wychłodzonych domów, bo rodzice pracowali i nie miał kto napalić w piecu. Do domu z pompą ciepła aż chce się wracać, bo jest zawsze ciepły i przytulny.

Dla rolników i właścicieli małych firm to szansa na poprawę efektywności energetycznej i lepsze warunki pracy. Pompa ciepła ogrzewa dom, ale i warsztat, sklep czy gospodarstwo.

WYBÓR INSTALATORA

Jak w każdej inwestycji technicznej, kluczem jest dobór odpowiedniego urządzenia i profesjonalny montaż. Pomogą w tym poradniki PORT PC dostępne online:

- **„Jak wybrać instalatora do montażu pompy ciepła?”** – o kwalifikacjach wykonawcy instalacji i serwisie,
- **„Jak optymalnie obsługiwać pompę ciepła?”** – praktyczne wskazówki dla użytkowników,
- **„Czy Twój dom jest gotowy na pompę ciepła?”** – lista 10 korzyści i 5 obszarów do sprawdzenia przed inwestycją.

Materiały są dostępne na stronie **Pompuj ciepło z głową**.

W Unii Europejskiej działa już ponad 25 milionów pomp ciepła, a w Polsce w systemach centralnego ogrzewania budynków – około 700 tysięcy. To technologia, która nie jest nowa, lecz dopiero teraz doceniana. Wynalazek Nicolasa Carnota, rozwinięty w XIX wieku przez Petera von Rittingera i współcześnie udoskonalony, pomógł rozwiązać problemy ekologicznego ogrzewania. Dzięki pompom możemy oddychać czystym powietrzem.

• • •

GDZIE SZUKAĆ INFORMACJI?

Jeśli chcesz dowiedzieć się więcej o pompach ciepła, ich finansowaniu i eksploatacji, odwiedź:

- www.pompujcieplozglowa.pl – oficjalna kampania edukacyjna PORT PC,
- https://pobe.pl/uproszczony-kalkulator-pobe-przez-polski-alarm-smogowy/ – kalkulator kosztów ogrzewania,
- https://www.facebook.com/pompujcieplozglowa/ – społeczność użytkowników i ekspertów.

JK

eprasa.pl cc59c35549

Walczyli o Niepodległą

Na Cmentarzu Centralnym przy ulicy Cmentarnej w Siedlcach znajdują się dwa groby, przypominające o ludziach, którzy walczyli o Polskę niepodległą.

Spoczywają w nich żołnierze Legionów Polskich – porucznik **Tadeusz „Szary” Górski** oraz **Jan Konieczny**. Kilka kroków dalej znajduje się także grób rodziny Zdanowskich, w którym pochowano między innymi **Stanisława Zdanowskiego**, legionistę, a później wiceprezydenta Siedlec w latach 1931-1939.

Na obu mogiłach umieszczono odznaczenia. Na grobie Zdanowskich Odznakę I Brygady Legionów Polskich, Krzyż Niepodległości i Krzyż POW, a na grobie Legionistów odznakę I Brygady – symbole, które od razu przyciągają wzrok. Nagrobek Legionistów powstał z inicjatywy siedleckich legionistów, którzy w ten sposób chcieli uczcić pamięć swoich towarzyszy broni.

Tadeusz Karol Górski urodził się 24 października 1889 roku we Lwowie. Był współorganizatorem X Polskiej Drużyny Strzeleckiej w Nowym Sączu, gdzie prowadził m.in. szkolenia wojskowe dla kobiet. Do Siedlec trafił 26 maja 1918 roku jako „szef zaciągu” (obecnie szef Wojskowego Biura Rekrutacji) do Polskiej Siły Zbrojnej – formacji tworzonej przez Radę Regencyjną, znanej także jako Polnische Wehrmacht. Według wspomnień **Anny Kuć-Staniszewskiej**, to on uczestniczył w rozbrajaniu wojsk niemieckich, gdy Polska odradzała się po latach zaborów. W Centralnym Archiwum Wojskowym zachowały się jego raporty z 12 i 13 listopada 1918 roku. Zaledwie kilka dni później, w nocy z 15 na 16 listopada 1918 roku, Tadeusz Górski zmarł nagle. Według aktu zgonu przyczyną była śmierć nagła, jednak według autorów Słownika Legionistów Polskich został otruty przez komunistyczną bojówkę. Miał zaledwie 29 lat. Pośmiertnie został odznaczony Orderem Virtuti Militari 5 klasy, Krzyżem Niepodległości i dwukrotnie Krzyżem Walecznych.

W tym samym grobie spoczywa **Jan Konieczny**, urodzony 23 stycznia 1869 roku, zmarły 21 grudnia 1921 roku. O jego życiu niewiele wiadomo – nie figuruje w żadnym ze słowników biograficznych legionistów. Jedynym źródłem informacji pozostaje inskrypcja na nagrobku. Być może był spokrewniony z żoną Górskiego, Janiną z Koniecznych.

Kilka metrów dalej znajduje się grób rodziny Zdanowskich. Spoczywają w nim m.in. Stanisław Zdanowski – legionista, uczestnik walk o niepodległość, a w późniejszych latach wiceprezydent Siedlec oraz jego brat **Stefan**, żołnierz POW (Polskiej Organizacji Wojskowej).

Dziś mogiły te wyróżniają się nie tylko symboliką wojskową, lecz także tym, że są wciąż odwiedzane. Choć czas i zapomnienie potrafią zetrzeć imiona z kamienia, pamięć o tych, którzy walczyli o Polskę, wciąż żyje wśród ludzi.

Być może ktoś z czytelników zna więcej szczegółów o Janie Koniecznym lub innych legionistach spoczywających na Cmentarzu Centralnym. Ich historie zasługują, by je opowiedzieć – zanim znikną razem z napisem na kamieniu.

Tekst i zdjęcia: **AGA KRÓL**

Węgrów: 17. kwesta na zabytkowe nagrobki

Darczyńcy byli hojni

31 października i 1 listopada przy cmentarzu parafialnym w Węgrowie odbyła się kwesta zorganizowana przez Towarzystwo Miłośników Ziemi Węgrowskiej. Kwestującym udało się zebrać rekordową kwotę.

Kwesta, z której dochód przeznaczony jest na renowację zabytkowych nagrobków, zorganizowana została już po raz siedemnasty. W zbiórkę pieniędzy do puszek, oprócz działaczy Towarzystwa Miłośników Ziemi Węgrowskiej, włączyli się również nauczyciele i uczniowie węgrowskich szkół – Zespołu Szkół Ponadpodstawowych im. Jana Kochanowskiego, I Liceum Ogólnokształcącego im. Adama Mickiewicza, Szkoły Podstawowej nr 1 im. Jana Dobrogosta Krasińskiego oraz Szkoły Podstawowej nr 2 im. Jana Pawła II.

Tegoroczna kwesta okazała się rekordowa. Dzięki hojności darczyńców udało się zebrać kwotę 10 403 złotych i 5 groszy. Jest to największa suma, jaką do tej pory zebrano, prawie o 3 tys. zł większa niż w roku ubiegłym. Jak poinformowały prezes TMZW **Agnieszka Zarzycka** i skarbnik TMZW **Agnieszka Krawczykowska**, część z zebranej kwoty zostanie przeznaczona na oczyszczenie już odnowionych nagrobków, a pozostałe środki na renowacje kolejnych. (**sej**)

Takie były początki!

60 lat Sokołowskiego Ośrodka Kultury

Ponad pół wieku Sokołowski Ośrodek Kultury pracuje nad twórczością i upowszechnianiem kultury wśród mieszkańców miasta i powiatu. To piękny jubileusz, godny zapisania na kartach naszej najnowszej historii. Mam swój skromny udział w dorobku tej instytucji, ponieważ pani Maria Koc, moja następczyni na stanowisku dyrektora, a następnie poseł RP, poprosiła mnie, bym opisał narodziny domu kultury w Sokołowie.

Czynię to z przyjemnością i obawą. Z przyjemnością, bo miło powspominać młode lata, ale i z obawą, czy zostanę dobrze zrozumiany. Byłem przecież nomenklaturowym dyrektorem instytucji realizującej zadania w zakresie twórczości i upowszechniania kultury socjalistycznej. A czasy, na które przypadła „pierwsza pięćdziesiątka” – mam nadzieję, że będą następne – nie są wolne od zniekształceń i braku obiektywizmu. By sprostać niełatwemu zadaniu, przejrzałem sterty osobistych dokumentów, wycinków prasowych i przeczytałem prace magisterskie pisane przez studentów Uniwersytetu Warszawskiego i Akademii Podlaskiej w Siedlcach. Niestety, nigdzie nie znalazłem dokumentów, które dałyby mi i czytelnikom odpowiedź, jak to się stało, że w biednym, małym miasteczku, pozbawionym przemysłu i związanej z nim klasy robotniczej, postanowiono zbudować okazały dom kultury – jedną z dwóch inwestycji tego typu w całej Polsce. Druga, identyczna pod względem architektury, powstała w Mrągowie. Na początku lat pięćdziesiątych trwała jeszcze „zimna wojna”, pomiędzy krajami obozu socjalizmu i kapitalizmu, i „gorąca” w Korei. Cały wysiłek narodu nakierowany był na wzmocnienie obronności kraju rzekomo zagrożonego przez zachodnich imperialistów. W nadbużańskich lasach kryli się jeszcze ostatni żołnierze Łupaszki, Huzara, Młota, Sokolika i Marynarza czekający na wybuch III wojny światowej. W ocenie warszawskich decydentów powiat sokołowski był powiatem, w którym władza ludowa nie miała poparcia wśród społeczeństwa. Nie pomagały reforma rolna i nacjonalizacja przemysłu. Do serc i rozumów Podlasiaków postanowiono więc trafić przez kulturę. Zadania organizowania i prowadzenia działalności kulturalnej na wsi powierzono Gminnym Spółdzielniom „Samopomoc Chłopska”. W Kosowie Lackim wiejską świetlicą kierowała pani Wanda Lenczewska, w Sterdyni – pani Halina Stefaniak. Jak grzyby po deszczu powstawały remizo-świetlice ochotniczych straży pożarnych, a przy nich amatorskie zespoły teatralne. Na szczeblu powiatu nie było instytucji, która mogłaby koordynować i nadzorować działalność kulturalną na wsi, taką funkcję pełnił Referat Kultury Prezydium Powiatowej Rady Narodowej. Ograniczał się on do wydawania zezwoleń na publiczne imprezy, wypożyczanie kostiumów, zapewnienie repertuaru dla zespołów teatralnych. W zderzeniu z niebywałą aktywnością mieszkańców wsi była to namiastka pomocy, jakiej można było udzielać. Dlatego władze powiatowe wszystkich partii, chociaż z różną argumentacją, rozpoczęły starania o pozyskanie dla Sokołowa domu kultury. Józef Kuźma – lider Zjednoczonego Stronnictwa Ludowego – uzasadniał potrzebę budowy domu kultury wyrównaniem krzywd, jakich chłopstwo doznało za sanacji i okupacji, pozbawione dostępu do oświaty i kultury oraz konieczności zachowania bogatej tradycji kultury ludowej. Wacław Śliwiński, I sekretarz KP PZPR, w domu kultury widział oręż do walki z ciemnotą i klerykalizmem mieszkańców powiatu, kultywujących ludowo-endeckie tradycje ziemiańskie. Tylko Józef Borecki, reprezentant Stronnictwa Demokratycznego, nie szukał argumentów ideologicznych, skupiając się na potrzebie obcowania z polską kulturą, którą zapamiętał z czasów dzieciństwa i młodości spędzonych w Buczaczu. W tym gronie p. Józef był najbardziej biegły w mowie i piśmie. Na Ukrainie skończył tzw. małą maturę, jemu przypadało więc opracowanie wniosków i ich obrona podczas różnych narad i konsultacji. Był skuteczny zarówno na początku bojów o dom kultury, jak i później, gdy trzeba było sprzeciwić się jego przekształceniu w największy na Mazowszu Dom Towarowy. Wnioski opracowane przez Józefa Boreckiego trafiły do Dyrektora Departamentu Domów Kultury i Bibliotek Ministerstwa Kultury i Sztuki, którym był pan Grzegorz Radomski, jeden z pierwszych po wojnie starostów sokołowskich. Pan Grzegorz wyniósł z Sokołowa miłe wspomnienia i jak opowiadał – życie. Zawdzięczał je zwyczajowi nie brania ze sobą obstawy ubeckiej, gdy jechał na wiejskie zebrania w celu przekonywania chłopów do poparcia demokratycznej robotniczo-chłopskiej władzy. Tym gestem zyskiwał uznanie leśnych i mieszkańców wsi, którzy im pomagali. Decyzja o budowie okazałego domu kultury zapadła w 1953 roku. Wykonawcą było Powiatowe Przedsiębiorstwo Budowlane w Sokołowie, a inwestorem – Wydział Kultury i Sztuki Wojewódzkiej Rady Narodowej w Warszawie. Koparki i spychacze weszły na plac budowy wiosną 1955 roku, rujnując pielęgnowane ogródki pracowników Powiatowej Rady Narodowej. Pierwszym kierownikiem budowy był p. Jan Janista, a ostatnim – p. Eugeniusz Lewkowicz. Już na początku pojawiły się kłopoty finansowe, materiałowe i wykonawcze. Ślimacząca się budowa domu kultury nagle pozbawiona została finansowania ze środków Funduszu Odbudowy Stolicy i Kraju. W zbiórce społecznych pieniędzy na ten fundusz powiat sokołowski osiągał bardzo dobre wyniki, chcąc zapewnić sobie stałe finansowanie rozpoczętej inwestycji. O tym, z jakim zaangażowaniem zbierano pieniądze, świadczy urzędnicza historyjka, która zapamiętałem z roku 1964. Do Wydziału Kultury i Sztuki przyszedł pan Bartel ze wsi Grzymki, gm. Ceranów, po decyzję o przydzieleniu dotacji na budowany przez mieszkańców wsi Dom Ludowy. Po jego wyjściu zauważyłem worek oparty o piec kaflowy, wybiegłem więc z pokoju, ale interesanta już nie było. Zajrzałem do środka, a tam było jakieś mięso. Natychmiast udałem się do mojego szefa, p. Józefa Boreckiego, Wiceprzewodniczącego Prezydium Powiatowej Rady Narodowej, i zameldowałem o znalezisku i wizycie inicjatora budowy domu ludowego. Pan Józef, jak zawsze spokojnie i bez emocji, wydał mi polecenie – miałem zobaczyć, jakie to mięso, ustalić jego cenę na wolnym rynku u pani Zofii Jazurkowej, kierowniczki Wydziału Handlu, następnie u dozorcy, p. Jana Małychy, zważyć zawartość, podzielić na trzy części, obliczyć i zebrać należność od trzech beneficjentów i najdalej następnego dnia przedstawić przewodniczącemu dowód wpłaty na konto Funduszu Odbudowy Stolicy i Kraju. I jeszcze jedno – powiadomi pan komitet budowy, że na otwarcie domu ludowego przyjadę osobiście pod warunkiem, że na poczęstunek przyrządzą ryby z Bugu, a nie zakazaną cielęcinę. A ponieważ zapowiadają się goście z województwa, niech nie serwują swoich wyrobów alkoholowych, w których nie wiem dlaczego, warszawiacy nie gustują. Tylko pani Jazurkowa odmówiła udziału w tej transakcji, uznając, że konsumpcja zakazanej przez władze cielęciny jest wysoce naganna i grozi nieokreślonymi bliżej konsekwencjami. Obowiązuje zakaz uboju cieląt, zatem obrót cielęciną jest karalny. Pani Zofia poradziła, bym zgłosił to zdarzenie na MO, bo może się to źle dla mnie skończyć. Pełen obaw wykonałem jednak polecenie mojego zwierzchnika i sokołowski Fundusz Odbudowy Stolicy i Kraju wzbogacił się o 85 zł uzyskanych od przewodniczącego, dozorcy i kierownika.

Po wstrzymaniu finansowania budowy ze środków Społecznego Funduszu Odbudowy Stolicy i Kraju, władze powiatowe pilnie szukały pieniędzy na dokończenie rozgrzebanej inwestycji. Na jednej z narad p. Józef Nasiłowski, dyrektor MHD, oznajmił, że w MHD są pieniądze i jeśli dostanie je dom kultury, za rok zrobi z niego największy w województwie warszawskim Wielki Dom Towarowy, dający prestiż miastu i zatrudnienie jego mieszkańcom. Władze powiatu przyjęły propozycję dyrektora Nasiłowskiego z zadowoleniem, bo pozbywali się kłopotów, a jednocześnie zyskali uznanie ministra Hilarego Minca, likwidującego w Polsce relikty prywatnego handlu.

Przez p. Boreckiego poprosiłem o tydzień na znalezienie dotacji umożliwiającej kontynuowanie robót i pozostawienie obiektu kulturze. Poprosiłem jednocześnie o przeniesienie mnie z kierownika Wydziału Kultury i Sztuki PPRN na kierownika domu kultury w budowie, mając nadzieję, że takim zabiegiem uratuję dom. I zaczęło się. W strukturze Prezydium Powiatowej Rady Narodowej w Sokołowie nie było wśród jednostek i zakładów budżetowych domu kultury, nie było więc budżetu, etatu i funduszu osobowego, umożliwiającego zatrudnienie kierownika. Takie decyzje w ustalonych i planowanych terminach podejmowano w Warszawie. Dotąd Sokołów nie występował z wnioskami o etaty i dotacje na dom kultury, bo nie miał odpowiednich lokali na organizację takiej instytucji. Koło się zamknęło. Zagrożony utratą pracy, którą polubiłem, i obdarzony zaufaniem swojego szefa, którego przekonałem do wstrzymania oddania budynku handlowcom, zacząłem działać. Przez Andrzeja Sałajczyka – kadrowca w Wojewódzkim Zarządzie Kin – dotarłem do dyrektora WZK – Henryka Sobolaka – i przekonałem go o potrzebie otwarcia w Sokołowie nowoczesnego kina panoramicznego. Kino „Zdobycz” przy ulicy Lipowej nie nadawało się do tego ze względów technicznych, a ponadto trzeba było płacić wysoki czynsz za wynajem pomieszczeń od OSP. Moja propozycja brzmiała tak – przekażemy Wojewódzkiemu Zarządowi Kin okazały budynek domu kultury, w którym Wojewódzki Zarząd Kin za niewielkie pieniądze uruchomi wspaniałe, liczące 420 miejsc kino panoramiczne. Dyrektorowi Sobolakowi propozycja spodobała się. Poprosił tylko o pomoc w przekonaniu do tego planu Naczelniczki Wydziału Kultury i Sztuki Wojewódzkiej Rady Narodowej w Warszawie, pani Aleksandry Forbert-Koftowej. Cieszyłem się jej uznaniem, za skuteczny nadzór i zawsze wiarygodne meldunki z budowy upamiętnienia byłego obozu pracy i zagłady w Treblince. Miałem też przywilej bezpośrednich kontaktów z jej zastępcą, Wojewódzkim Konserwatorem Zabytków, Wacławem Kochanowskim, którego staraniom zawdzięczamy odnalezienie na plebanii w Kosowie obrazu El Greco – Ekstaza św. Franciszka. Gdzie i z kim się dało, drążyłem temat dokończenia budowy, jeśli nie całego domu kultury, to przynajmniej jego sali widowiskowej, sceny i kabiny projekcyjnej. Udało się! 10 października 1964 roku, polską premierą filmu Ewy i Czesława Petelskich pt. „Naganiacz” z udziałem aktorów, reżyserów i grających w filmie mieszkańców miasta i powiatu, otwarto w Sokołowie bajeczne, nowoczesne kino panoramiczne z pierwszym w mieście kolorowym neonem „Kino Sokół”. W kinie były wygodne tapicerowane fotele usytuowane amfiteatralnie, doskonała jakość dźwięku i obrazu. Na suficie 2400 szt. kolorowych płynnie wygaszanych reflektorków. W tamtych siermiężnych czasach sala kinowo-teatralna Powiatowego Domu Kultury robiła niesamowite wrażenie na widzach.

Dalszy ciąg nastąpi i będzie też ciekawy!

TEKST PŁATNY

SW

eprasa.pl cc59c35549

Samorządy i polityka. Analiza „TS”

Kiedy wstrzymanie się od głosu znaczy więcej niż „za” lub „przeciw”, czyli…

Jak nie odwołano zarządu powiatu

Sesja rady powiatu sokołowskiego, na której rozpatrywano wniosek o odwołanie zarządu, przypominała dobrze wyreżyserowany spektakl. Miał dotyczyć rozliczenia władzy. Był o tym, jak władzę utrzymać.

Zarząd powiatu przetrwał. Nie dlatego, że zyskał poparcie, ale dlatego, że opozycji zabrakło jednego głosu. Kluczowi radni, którzy mogli przeważyć szalę, w decydującym momencie się wycofali. Oto kulisy politycznej rozgrywki, gdzie liczy się nie to, co widać na scenie, ale to, co dzieje się za kulisami.

By odwołać zarząd, potrzeba było 11 głosów. Opozycyjny klub PiS liczy 8 radnych, ale miał podstawę do zbudowania większości, która mogłaby zmienić władze powiatu. Bo przecież w czerwcu, przy uchwalaniu wotum zaufania, radni rządzącej koalicji **Marcin Pasik** i **Jarosław Puścion** wstrzymali się od głosu. Teoretycznie opozycji brakowało więc jednego głosu. I ten głos był na wyciągnięcie ręki, ale…

Starosta **Adam Góral** i wicestarosta **Zbigniew Czerkas** oraz członek zarządu **Maciej Osiński** przygotowali na sesję exposé. Starostowie czytali z kartki. Maciej Osiński jedynie wspomagał się notatkami. Były konkretne liczby, odpowiedzi na zarzuty z czerwca, gdy zarząd nie otrzymał wotum zaufania. Opozycja punktowała zarząd, też operując konkretnymi danymi.

MOS, CZYLI „KILOMETR DROGI ROCZNIE”

Starosta przypominał: 85 kilometrów wyremontowanych dróg, rok 2024 zakończony nadwyżką 610 tys. zł (zamiast planowanego 6-milionowego deficytu), dofinansowanie na wszystkie złożone wnioski. Opozycja krytykowała zarząd w większości za działania z bieżącego roku. Piotr Woźniak, przewodniczący klubu PiS, mówił m.in.: - Drodzy mieszkańcy, pewnie słyszeliście, że na terenie naszego powiatu powstało coś takiego jak MOS (Młodzieżowy Ośrodek Socjoterapeutyczny – przyp. red.). Teraz powiat musi płacić około 100 tys. zł miesięcznie. W skali roku to milion, za to, że ten MOS teoretycznie u nas funkcjonuje.

Przewodniczący klubu PiS uciekł się do prostej (ale skutecznej) retoryki: - Skoro jest mowa o drogach, to 100 m drogi kosztuje około 100 tys. zł, czyli rocznie ponad kilometr dróg nam „wypadnie”, bo dopuściliście do tego, że MOS powstał, nie zatrzymaliście tego. To, między innymi, powód, dla którego zagłosujemy za odwołaniem zarządu.

Radny PiS mówił też o innych przyczynach tej decyzji: braku dialogu między zarządem a przedstawicielami rady powiatu oraz 25 mln zł zaciągniętego przez szpital kredytu, który już praktycznie wykorzystano, a nikt nie wie, na co.

Dyskusja z udziałem innych radnych PiS trwała długo. Za długo, bo prawdziwa gra o władzę odbywała się w kulisach.

JAK URATOWAĆ ZARZĄD?

Gdy w czerwcu zarząd nie otrzymał wotum zaufania (bo, przypomnijmy, dwaj radni rządzącej koalicji wstrzymali się od głosu, a jedna z radnych opozycji nie była na głosowaniu), rządzący spali spokojnie. W kuluarach PiS przyznawał, że brak wotum miał być „prztyczkiem w nos”. Działań, by zarząd odwołać, nie będzie (choć zgodnie z przepisami nieudzielenie wotum zaufania zarządowi oznacza wniosek o jego odwołanie). Przewodniczący Jarosław Puścion zwoływał sesje nadzwyczajne, więc sprawa zeszła na drugi plan.

Nagle we wrześniu zapanowało poruszenie. PiS zaczął mówić o zmianie władzy. Ale pojawił się kłopot: brakowało kandydata na starostę. Marcin Pasik, który miałby stanąć na czele zarządu, w rozmowie z „TS” oświadczył, że „na ten moment” ta funkcja go nie interesuje. Drugą kwestią było to, że PiS przede wszystkim chciał uderzyć w wicestarostę Czerkasa (z KWW Zgody dla Powiatu, sympatyzującego z PiS), który tuż po wyborach zawiązał koalicję z PSL i PO.

Języczkiem u wagi miała stać się radna i członek zarządu **Ewa Olszewska**. Z uzyskanych przez nas informacji wynika, że za utrzymanie stanowiska w zarządzie miała wstrzymać się od głosu.

- Sama miała powiedzieć, że będzie głosować jak Puścion i Pasik. Ale PSL ją szybko zdyscyplinował. Odwołano się nawet do **Marka Sawickiego**. Padły argumenty, że PSL jej nie poprze w wyborach na burmistrza Kosowa Lackiego (jeśli nie zostanie zniesiona dwukadencyjność, ona miałaby być ich kandydatką). Poza tym jest dyrektorem GOK w Kosowie. Więc krótka piłka - mówi anonimowo jeden z radnych.

PiS było pewne, że zarządu nie poprze Marcin Pasik. Choćby dlatego, że utrzymuje on kontakty

Marcin Pasik fot. MC

Zbigniew Czerkas fot. MC

z **Iwoną Kublik** burmistrz Sokołowa i szefową lokalnych struktur PO, która nie przepada, delikatnie ujmując, za Maciejem Osińskim (wydalonym z lokalnych struktur Platformy). Tymczasem… finał rozmów Marcina Pasika i burmistrz dał odpowiedź na pytanie, dlaczego nie ma on „na ten moment” chęci na funkcję starosty. Dwa dni przed sesją powiatową został powołany na prezesa PUIK. I oświadczył: - Ze względu na obawy, że uchwały mogą być wadliwe prawnie i wojewoda uchyli mi mandat, nie będę uczestniczył w głosowaniach do momentu wyjaśnienia sprawy.

Wstrzymujący się głos Jarosława Puściona nie wystarczył. PiS głosował za odwołaniem zarządu, koalicja przeciw. Zarząd przetrwał.

- Wynik głosowania przewidzieliśmy wcześniej. Mogliśmy prowadzić rozmowy, naciski, ale my nie żonglujemy stołkami i głosami - komentuje Piotr Woźniak z PiS.

NA COŚ SIĘ UMÓWIŁAM

Na zakończenie tej sesji Ewa Olszewska złożyła rezygnację z przewodniczenia komisji zdrowia. Dla wielu było to potwierdzenie kulisowych rozgrywek. Dla samej zainteresowanej - jedynie realizacja wcześniejszych ustaleń.

- Ta decyzja zapadła dużo wcześniej. Jak połączono komisje oświaty i zdrowia, zostałam przewodniczącą, ale miałam umowę z kolegami radnymi, że biorę przewodnictwo na czas określony, aż znajdzie się ktoś bardziej kompetentny, kto będzie mógł poświęcić się tej pracy - tłumaczy Ewa Olszewska. A zapytana wprost o informacje na temat nacisków PSL, odpowiada ostrożnie, ale stanowczo: - Nie głosowałam na czerwcowej sesji przeciwko zarządowi wbrew sobie. Nie odczułam bezpośredniej presji. Każdy może rozmawiać z kim chce. Lokalna polityka ma to do siebie, że wszyscy się znamy. Kandydując z listy PSL, na coś się umówiłam.

„PSL TAK NIE DZIAŁA”

W rozmowie z „TS”, już po sesji, Adam Góral przyznaje, że czerwcowa sesja zaskoczyła zarząd.

- Opozycja się przygotowała do ataku, a ja nie sądziłem, że argumenty będą dotyczyć lat poprzednich oraz bieżącego roku. I, owszem, nie padły wtedy w czerwcu precyzyjne odpowiedzi. Potrzebowałem chwili, żeby konkretnie odpowiedzieć na każdy zarzut - mówi starosta. - Nie dlatego, że nie wiem, co dzieje się w powiecie, ale dlatego, że zostały wyciągnięte sprawy z poprzedniej kadencji, gdy rządził PiS.

Adam Góral podkreśla, że absolutorium dotyczyło roku 2024, czyli zaledwie ośmiu miesięcy pracy jego zarządu, a opozycja opowiadała o całej kadencji, co zrobili, i to miała być kontra dla ośmiu miesięcy koalicji.

■ **Czy zarząd bał się odwołania?**

- Nie, nie było strachu – zapewnia Adam Góral i kategorycznie zaprzecza informacjom o naciskach na radną Olszewską: - To insynuacje i opowiadanie bajek. PSL tak nie działa. Każdy radny głosuje zgodnie z sumieniem. Skoro opozycja z PiS tak dobrze zna techniki przekonywania do głosowania, chwali się, że zgłosili z innymi radnymi „ponad podziałami” wniosek o zakup urzędomatu, to dlaczego nie próbowali przekonać, by inni radni głosowali za naszym odwołaniem? Może nie próbowali, bo jako zarząd dobrze pracujemy.

■ **A co z pogłoskami o Marku Sawickim?**

- On jest zawsze w Sokołowie, bo tu mieszka i tu ma biuro poselskie. Był, jest i będzie – odpowiada wymijająco Adam Góral. Gdy pytamy o ocenę zachowania przewodniczącego Puściona i radnego Pasika, słyszmy znów: „każdy radny głosuje zgodnie ze swoim sumieniem”. - Kulisowych rozmów nie komentuję. Dla mnie najważniejszy jest wynik końcowy głosowania i praca, czyli realizowanie przedsięwzięć, inwestycji - mówi starosta. - Nie boimy się opozycji. Oczywiście spokój na pewno sprzyjałby efektywniejszej pracy. Mniej zajmowalibyśmy się niepotrzebną dyskusją i przepychankami. Jeśli ma być dyskusja, niech będzie. Jeśli mają być pytania, niech będą. Ale apeluję do opozycji, by dyskusja była merytoryczna i konkretna. Bo dyskusja o wszystkim na raz do niczego nie prowadzi, bo powiat nie ma nieograniczonych możliwości. Trzeba realizować sprawy najważniejsze i najpilniejsze, biorąc pod uwagę potrzeby całego powiatu, a nie tylko żądania radnych, dotyczące ich okręgu wyborczego.

■ ■ ■

Problem w tym, że w Sokołowie Podlaskim każda dyskusja jest jednocześnie grą o wpływy. Przedstawieniem, w którym każdy próbuje zachować twarz, nie tracąc stanowiska. Więc to zapewne nie koniec spektaklu. To tylko przerwa między aktami.

MILENA CELIŃSKA

SZPITAL SIEDLECKI MIEJSKI

Oliwier Urbanek, ur. 2.11.2025, godz. 15.48, waga 3.210, wzrost 52, Olszyc Szlachecki

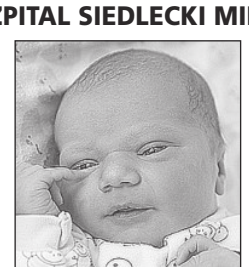

Maja Wierzchowska, ur. 3.11.2025, godz. 13.42, waga 3.480, wzrost 55, Siedlce

Julian Rosa, ur. 31.10.2025, godz. 00.24, waga 4.030, wzrost 57, Olszyc-Folwark

SZPITAL SIEDLECKI WOJEWÓDZKI

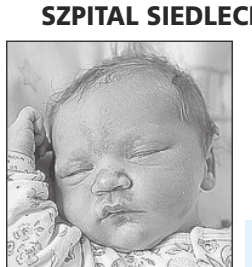

Majka Jastrzębska, ur. 1.11.2025, godz. 3.00, waga 3.200, wzrost 54, Siedlce

Autorem zdjęć noworodków jest: w szpitalach siedleckich Adam Krasuski, tel. 506 905 791.

Największa Hurtownia artykułów dziecięcych
www.madar.siedlce.pl
Madar
UJRZANÓW 282C, tel. 25 644 37 71
Zakupy przez internet

Drodzy Rodzice! Co tydzień w „Tygodniku Siedleckim” w rubryce „Moje pierwsze zdjęcie” witamy najmłodszych mieszkańców, którzy przyszli na świat w szpitalach naszego regionu. Takie zdjęcie dla wielu rodzin jest miłą pamiątką. Prosimy o przesyłanie zdjęć Waszych nowo narodzonych dzieci bezpośrednio do redakcji „Tygodnika Siedleckiego” na adres: internet@siedlecki.pl lub przez nasz profil na FB. Na naszej stronie internetowej znajdziecie też formularz, którego wypełnienie jest konieczne, by zdjęcie ukazało się w gazecie.

JK

eprasa.pl cc59c35549

KRONIKA POLICYJNA

NIETRZEŹWY KIEROWCA

6 listopada w **Woli Rębkowskiej** na ulicy Długiej policjanci zatrzymali 42-letniego kierowcę forda, który prowadził auto mając 0,8 promila alkoholu w organizmie. Mężczyzna stracił prawo jazdy i za swoje zachowanie odpowie przed sądem.

ROWERZYSTA Z PROMILAMI

4 listopada na ulicy **Maciejowickiej** w **Sobolewie** policjanci zatrzymali 65-letniego rowerzystę, który miał w organizmie ponad 2 promile alkoholu. Mężczyzna mimo stanu nietrzeźwości zdecydował się wsiąść na rower i wyruszyć w trasę. Teraz odpowie za swoje zachowanie przed sądem.

ARESZT ZA ZNĘCANIE

4 listopada Sąd Rejonowy w Garwolinie zdecydował o zastosowaniu środka zapobiegawczego w postaci tymczasowego aresztowania na trzy miesiące wobec 59-letniego mieszkańca gminy **Pilawa**. Mężczyzna jest podejrzany o znęcanie się nad osobą najbliższą, co stanowi przestępstwo z art. 207 Kodeksu karnego. **(ak)**

W Łaskarzewie
Świętowali złote gody

Dziewięć par z Łaskarzewa świętowało jubileusz 50-lecia pożycia małżeńskiego. Okolicznościowe medale prezydenckie otrzymali: **Teresa** i **Ferdynand Górzkowscy, Hanna** i **Józef Lewandowscy, Danuta** i **Jan Kasprzakowie, Hanna** i **Witold Paśniccy, Ewa** i **Marian Rutkowscy, Halina** i **Franciszek Suskowie, Elżbieta** i **Marek Skoroszewscy, Bernarda** i **Krzysztof Talarkowie oraz Halina** i **Jan Trzaskowscy**. W uroczystym spotkaniu z tej okazji udział wzięli, między innymi, przedstawiciele władz samorządowych z burmistrzem **Arminem Tomalą** i przewodniczącą rady **Agnieszką Szczypek** na czele. **(MB)**

W Żelechowie
Nowa hala sportowa

Zespół Szkół Ponadgimnazjalnych im. Ignacego Wyssogoty Zakrzewskiego w Żelechowie ma już piękną i funkcjonalną halę sportową. Jest tam boisko o wymiarach 20 na 40 m, widownia oraz zaplecze sanitarne i szatnie.

Hala kosztowała pawie 18 mln zł, z których 6 mln zł samorząd powiatu garwolińskiego pozyskał z Ministerstwa Sportu i Turystyki. Na uwagę zasługuje bardzo szybkie wykonanie inwestycji przez Korporację Budowlaną „Darco" **Dariusza Żaka** z siedzibą w Radomiu.

Przekazanie placu budowy wykonawcy nastąpiło 25 czerwca 2024 r., a 29 października bieżącego roku obiekt oddano do użytku. **(MB)**

O powiecie garwolińskim czytaj też na str. 2, 3

Nowoczesny sprzęt dla garwolińskiego szpitala

Jak już informowaliśmy na łamach „TS", Samodzielny Publiczny Zakład Opieki Zdrowotnej w Garwolinie otrzymał dofinansowanie z programu Fundusze Europejskie dla Mazowsza na „zakup sprzętu specjalistycznego w celu poprawy jakości i dostępności do ambulatoryjnej opieki specjalistycznej i procedur leczenia pierwszego dnia".

Wartość projektu wynosi 4 398 890 zł, a kwota dofinansowania to 3 705 733 zł. W ramach jego realizacji do poradni ginekologiczno-położniczej trafią: aparat USG, aparat KTG z dwiema głowicami bezprzewodowymi i funkcją telemetrii. Poradnia kardiologiczna z pracownią kardiologicznych badań nieinwazyjnych otrzyma: wysokospecjalistyczny aparat do echokardiografii z sondą bezprzełykową, dwa aparaty mobilne EKG, system do testów wysiłkowych (bieżnia, cykloergometr, zestaw nadajników) oraz defibrylatory i holtery ciśnieniowe. Poradnia chirurgii ogólnej i urazowo-ortopedycznej wzbogaci się o: dwie lampy sufitowe, dwa specjalistyczne stoły zabiegowe i dwie diatermie chirurgiczne. Ponadto zakupiony będzie aparat stacjonarny cyfrowy RTG oraz 30 szt. różnego sprzętu do fizjoterapii.

- Pieniądze europejskie wcale nie są takie łatwe do pozyskania – zwróciła uwagę członkini zarządu województwa mazowieckiego **Janina Ewa Orzełowska**, podpisując stosowną umowę z dyrektorem garwolińskiego szpitala **Krzysztofem Żochowskim**. - Konkurencja jest bardzo duża, ale warto o nie zabiegać. Ważne jest, żeby przygotować dobry wniosek, następnie skrupulatnie go zrealizować, a na końcu rozliczyć wykonanie całego zadania. Wniosek złożony przez garwoliński szpital był bardzo dobry. Przyznane pieniądze nie trafią, oczywiście, do dyrektora i pracowników. Oni tylko przez moment będą ich dysponentami. Ostatecznym adresatem dofinansowania są bowiem pacjenci.

- Osobą, która nadzorowała przygotowanie wniosku był mój zastępca **Michał Rękawek** – poinformował dyrektor Żochowski. - W dzisiejszej medycynie bez sprzętu i bez odpowiednich narzędzi nie bylibyśmy w stanie profesjonalnie pomóc pacjentom. Od lat toczy się dyskusja na temat opieki zdrowotnej. Kolejni ministrowie od lat mówią o odwróceniu piramidy świadczeń. Dużo lepiej jest bowiem dla chorego, gdy otrzyma pomoc w systemie ambulatoryjnym, a jego problem zdrowotny nie będzie musiał się kończyć pobytem w szpitalu. Dzięki uzyskanemu wsparciu wzmocnimy w naszym szpitalu lecznictwo specjalistyczne. Leczenie składa się z trzech podstawowych etapów: diagnozy, leczenia i rehabilitacji. O tym ostatnim etapie czasem zapominamy w systemie naszej opieki zdrowotnej. Czasem rehabilitacja traktowana jest po macoszemu, a przecież w wielu chorobach jest ona bardzo ważna.

Umowę podpisali Krzysztof Żochowski i Janina Ewa Orzełowska. fot. MB

Zastępca dyrektora Michał Rękawek zwrócił uwagę, że podpisanie umowy o dofinansowaniu jest tylko etapem całego przedsięwzięcia. Przed osobami odpowiedzialnymi za realizację projektu jest jeszcze dużo pracy. Teraz trzeba przebrnąć przez procedurę przetargów, wybrać sprzęt, sprawdzić go, a na końcu rozliczyć się z wykonania zadania.

- Od kilku kadencji zasiadam w sejmiku samorządowym województwa mazowieckiego i muszę powiedzieć, że wsparcie dla jednostek służby zdrowia zawsze znajdowało się w centrum uwagi i działań samorządu Mazowsza – podkreślił Krzysztof Żochowski. - Głównie, co zrozumiałe, wspierane są jednostki marszałkowskie, ale marszałek i jego współpracownicy nie zapominają też o innych, czyli szpitalach powiatowych. Kwoty, które są na ten cel przeznaczane mogą być przedmiotem podziwu i zazdrości innych samorządów. Poza sferą stricte materialną wielkie podziękowanie należy się też za to, jak samorząd Mazowsza podchodzi do ludzi, którzy pracują z chorymi. Po raz kolejny jest organizowany konkurs na wydarzenie medyczne roku. To genialna rzecz robiona z hojnością i godnością. Szczególnie ważne jest to teraz, gdy tak często padamy ofiarami hejtu i pomówień o różne dziwne rzeczy.

W sytuacji ciągłego problemu braku pieniędzy na ochronę zdrowia takie wydarzenia jak zakup nowoczesnego sprzętu dla szpitala mają szczególne znaczenie. Mniej wtajemniczonych dziwić więc może brak przy uroczystym podpisaniu umowy przedstawicieli samorządu powiatowego. Wtajemniczeni wiedzą jednak, że, delikatnie rzecz ujmując, współpraca między zarządem powiatu i dyrektorem Żochowskim nie układa się dobrze. Najważniejsze wydaje się jednak, iż większe lub mniejsze konflikty nie mają wpływu na opiekę nad pacjentami SPZOZ w Garwolinie.

MIROSŁAW BUCZEK

Oblężony, ale... bez białej flagi

O SPZOZ w Garwolinie głośno jest nie tylko z powodu otrzymania dotacji unijnych. Bardziej ekscytujące są relacje dyrektora **Krzysztofa Żochowskiego** z zarządem powiatu i starostą **Iwoną Kurowską**.

W marcu tego roku zarząd powiatu dyscyplinarnie zwolnił szefa placówki, ale ten odwołał się do Sądu Rejonowego w Siedlcach o przywrócenie do pracy, wynagrodzenie za czas przebywania bez pracy i zabezpieczenie roszczenia. Sąd nakazał dalsze zatrudnienie Żochowskiego na dotychczasowych warunkach do czasu prawomocnego zakończenia postępowania.

Do czasu tej decyzji działalnością SP ZOZ kierował zastępca dyrektora **Michał Rękawek**. Jak twierdzi, w maju naciskano na niego, by nie dopuścił Żochowskiego do pracy mimo postanowienia sądu. Nie uległ jednak presji i okazał się lojalny wobec szefa. Starosta nie zamierzała kapitulować i wniosła zażalenie na postanowienie sądowe, ale 9 września na posiedzeniu niejawnym zostało ono oddalone.

Szanujemy wszelkie postanowienia sądu – skomentowała to Iwona Kurowska. - Nie jest to jednak wyrok, a tylko czasowe postanowienie.

Zarząd powiatu znalazł jednak słaby punkt Krzysztofa Żochowskiego. Paradoksalnie okazała się nim wysoka ocena pracy dyrektora. Zaowocowało to znaczącą podwyżką od 1 sierpnia 2023 roku, gdy starostą był obecny wicestarosta **Mirosław Walicki**. Teraz doszukano się w tym złamania „ustawy kominowej", określającej maksymalną wysokość wynagrodzenia kierowników podmiotów publicznych. Dyrektor Żochowski zobowiązał się do spłacenia nadpłaconej kwoty w ratach do końca roku.

Nie był to ostatni akord sporu, a wydaje się nawet, że będzie jeszcze wiele jego odsłon. Niedawno zarząd powiatu chciał przeprowadzić kontrolę placówki, ale dyrektor zakwestionował jej legalność. Powołał się na wyrok NSA z 2017 r. wskazujący, że organem właściwym do kontrolowania jest rada, a nie zarząd powiatu, zaskarżając uchwałę zarządu do WSA. Krzysztof Żochowski nie omieszkał też przypomnieć, że kierowany przez niego szpital otrzymał niedawno pozytywną akredytację ministerstwa na 5 lat i recertyfikację ISO, potwierdzającą wysoką jakość zarządzania szpitalem. Zapowiadają się więc długie igrzyska, a smaczku dodaje fakt, że zarówno Iwona Kurowska, jak i Krzysztof Żochowski od lat związani są z Prawem i Sprawiedliwością. W każdym razie oblężony dyrektor białej flagi nie wywiesza. **(MB)**

Krzysztof Żochowski fot. MB

Iwona Kurowska fot. MB

JK

eprasa.pl cc59c35549

Odhaczamy punkt po punkcie

Z Mariuszem Kucewiczem, burmistrzem miasta i gminy Łosice, rozmawia Dariusz Kuziak.

■ **Która to już pana kadencja na stanowisku burmistrza?**

- Trzecia.

■ **Czyli według obecnie obowiązujących przepisów – ostatnia. Pojawił się pomysł, by to ograniczenie do dwóch kadencji zlikwidować. Co pan o tym sądzi?**

- To mieszkańcy powinni decydować o tym, kto będzie zarządzał gminą. Bardziej doświadczeni samorządowcy mówili mi, że w miarę jak upływają kolejne kadencje, poparcie zazwyczaj spada. Tymczasem ja w pierwszej kadencji miałem ponad sześćdziesiąt procent poparcia, w drugiej – ponad siedemdziesiąt, a teraz, w trzeciej – 88,6%.

■ **Bo nie miał pan kontrkandydata...**

- To chyba świadczy o tym, że już nie było zainteresowania.

■ **Myśli pan, że to dobrze, że nie miał pan kontrkandydata? Co mówi to o kondycji łosickiego samorządu?**

- Oceniam, że ludzie stwierdzili, że tak jest dobrze. W pierwszej kadencji miałem sześciu kontrkandydatów, w drugiej miałem jednego. Konkurencja więc była.

■ **Nie świadczy to o tym, że w Łosicach jest dyktatura burmistrza Mariusza Kucewicza?**

- Generalnie wydaje mi się, że taki wynik głosowania bierze się z tego, że jestem społecznikiem i słucham mieszkańców. Na każde wybory była przygotowywana ulotka z konkretnym programem. Zarówno radni, jak i pracownicy urzędu znają ten program. Wszyscy wiedzą, co jest do zrobienia. Potem punkt po punkcie to odhaczamy. Mogę pokazać program, który był proponowany na początku tej kadencji. Były w nim: boiska, rozbudowa budynków oświatowych, bulwary nad Toczną, które właśnie robimy. Realizujemy to, co obiecaliśmy. Mieszkańcy wiedzą, jaka jest wizja i że jest ona skutecznie realizowana.

■ **Czyli ograniczenie do dwóch kadencji jest niepotrzebne?**

- Dwukadencyjność jest na pewno trudnym tematem, bo każdy ma jakieś tam swoje argumenty. Piłsudski mawiał, że racja jest jak dupa, każdy ma swoją.

■ **On to mówił o racji? Wydawało mi się, że o prawdzie...**

- Nie, o racji. (Burmistrz miał słuszność. Piłsudski mówił o racji – DK). Natomiast jeśli chodzi o dwukadencyjność, to moje pytanie jest inne: czy któryś z samorządowców został wybrany na dwie kadencje? Nie ma czegoś takiego jak dwukadencyjność. Za każdym razem samorządowcy są wybierani tylko na jedną kadencję. Zawsze decydują mieszkańcy. Zawsze byłem społecznikiem. Całe życie związany jestem ze stowarzyszeniami, z NGO-sami. Dla mnie ideą samorządu jest służba społeczna, wykonywanie działań na rzecz społeczeństwa.

Mariusz Kucewicz fot. arch. UMiG Łosice

■ **Czyli ograniczenia czasowe w sprawowaniu urzędu nie są potrzebne?**

- Jeśli przyjąć, że takie ograniczenia są potrzebne, to dlaczego nie spojrzeć szerzej? Czy nie trzeba zastanowić się np. nad prezesami fundacji, organizacji pozarządowych... Przecież każdy z nas jakoś się wypala. Też mam pewnie mniej werwy niż miałem, kiedy szedłem do samorządu. Ale jeżeli uznajemy, że człowiek da radę pracować skutecznie tylko dwie kadencje, to niech posłowie i senatorowie też mają tylko dwie kadencje. Zmieńmy to u wszystkich i wtedy będzie w porządku.

■ **Przyjmując założenie, że w 2029 roku musiałby pan odejść z urzędu, jakie Łosice, miasto i gminę, chciałby pan po sobie zostawić? Co jest jeszcze do zrobienia przez te 3,5 roku?**

- Na pewno dokończenie zagospodarowania bulwarów nad Toczną. Chcielibyśmy mieć tam jeszcze amfiteatr. W planach mamy też zwiększenie liczby miejsc parkingowych w Łosicach, myślimy m.in. o parkingu piętrowym. Chcemy też powołać Centrum Usług Wspólnych dla naszych jednostek.

■ **Jak ocenia pan stosunek obecnego rządu do samorządów, zwłaszcza w sprawie finansów? Widać nowe podejście?**

- Wiadomo, że przez ostatnie lata samorządy były napędzane przede wszystkim środkami z Polskiego Ładu. Były to środki, które samorządy mogły łatwo pozyskiwać. Nie ukrywam, że także wiele na tym skorzystaliśmy. Odnowiliśmy m.in. budynek urzędu, udało się też poprawić stan budynków przedszkoli, domu kultury, zrobić kilkanaście odcinków dróg. Wiele dobiegających końca inwestycji, jak np. bulwary, to efekt projektów jeszcze z Polskiego Ładu. Udaje nam się również skutecznie pozyskiwać wsparcie od samorządu województwa. Natomiast teraz jest jakby mniej środków na infrastrukturę drogową. Nastąpiło pewne spowolnienie. Czekamy na uruchomienie nowych programów. Myślę, że przyszły rok będzie trochę wolniejszy, jeżeli chodzi o tempo inwestowania samorządów.

Jesienią 1918 roku w powiecie łosickim o niepodległość trzeba było walczyć. A nawet za nią ginąć.

Wolność przyszła później

Rozbrajanie Niemców w Łosicach rozpoczęło się wieczorem 11 listopada. Podobnie jak w całym Królestwie Polskim, akcję prowadzili peowiacy.

Na terenie powiatu łosickiego Obwód POW, czyli Polskiej Organizacji Wojskowej, tajnej organizacji podporządkowanej Józefowi Piłsudskiemu, a dowodzonej przez Rydza-Śmigłego, powstał latem 1918 roku. Silnie placówki POW były w: Mierzwicach, Niemojkach, Łysowie i Łosicach.

Grób poległych peowiaków na cmentarzu w Sarnakach fot. DK

Najliczniejsza – licząca 34 osoby komórka POW znajdowała się w Sarnakach. Do organizacji należeli tam m.in. wójt **Wincenty Wawrzyniuk**, jego syn **Edward** oraz rodzina **Przesmyckich**. Tajną prasę kolportowano w miejscowej aptece. Zaufanym klientom aptekarz zawijał lekarstwa w „bibułę". Oprócz konspiracyjnych ulotek, ukazywało się także tajne pismo „Głos Sarnacki".

11 listopada 1918 roku w Łosicach do peowiaków rozbrajających okupacyjne oddziały dołączyła młodzież pod kierunkiem proboszcza ks. **Piotra Komorowskiego**. Rozbrojono kilkudziesięciu przebywających akurat w mieście niemieckich żołnierzy tzw. kompanii mostowej oraz 60 huzarów śmierci z Międzyrzeca. Skonfiskowana broń trafiła do tworzonej w Siedlcach jednostki Wojska Polskiego.

12 listopada w Platerowie 40-osobowy oddział POW, dowodzony przez **Ignacego Humnickiego**, właściciela Ruskowa, rozbroił niemiecki oddział liczący 300 żołnierzy.

Okupacyjną placówkę w Sarnakach rozbrojono 13 listopada. Opanowano również most na Bugu, mający duże znaczenie strategiczne. Następną wyzwoloną miejscowością był pobliski Konstantynów. Stacjonujący tam niemiecki sztab aresztowano przy kolacji. Tego samego dnia kilkunastu peowiaków opanowało Kornicę. 14 listopada oddział POW, dowodzony przez **Franciszka Struka**, rozbroił 80-osobowy niemiecki oddział w Huszlewie oraz placówkę w Kobylanach.

Sukcesy POW na terenie powiatu łosickiego zakończyły się 15 listopada, gdy jednostki niemieckie przystąpiły do kontrakcji. Okupacyjne dowództwo uznało, że przejęte przez Polaków strategiczne trasy komunikacyjne mogą stanowić przeszkodę w ewakuacji oddziałów do Niemiec. Doszło do walk.

Podczas bitwy o Janów Podlaski wielu peowiaków zginęło lub dostało się do niewoli. Kilku z nich pochowano 20 listopada na cmentarzu w Sarnakach. Na szczęście w powiecie nie doszło do wydarzeń tak krwawych jak w Międzyrzecu, gdzie 16 listopada Niemcy zamordowali 44 peowiaków i mieszkańców miasta.

Co nie znaczy, że w powiecie było spokojnie. - Niemcy nie zaprzestali bowiem przeprowadzania ekspedycji karnych, stosowania represji wobec ludności oraz masowych rekwizycji – pisze **Tomasz Dobrowolski** w książce „750 lat Ziemi Łosickiej". - Do wsi lub miasteczek wjeżdżały samochody z żołnierzami uzbrojonymi w karabin maszynowy, wojsko terroryzowało ludność, zabierało inwentarz, zboże, paliło domostwa. Niemieckie oddziały spacyfikowały wówczas wiele wsi: Huszlew, Chotycze, Kornicę, Wygnanki.

Jeszcze 4 grudnia Niemcy zajęli Łosice, grabiąc mieszkańców. Ostatni żołnierze wojsk okupacyjnych opuścili Podlasie dopiero w lutym 1919 r. Z tego powodu pierwsze w wolnej Polsce wybory odbyły się tam, nie jak w całym kraju pod koniec stycznia, lecz dopiero w marcu.

DARIUSZ KUZIAK

KRONIKA POLICYJNA

POSZUKIWANY ZATRZYMANY

4 listopada w **Łosicach** łosiccy policjanci, działając na podstawie sądowego nakazu, zatrzymali poszukiwanego 28-letniego mieszkańca gminy Łosice. Mężczyzna trafił do zakładu karnego, gdzie odbędzie karę 100 dni pozbawienia wolności.

NIETRZEŹWA KIERUJĄCA

4 listopada w **Próchenkach** policjanci zatrzymali do kontroli drogowej forda kierowanego przez 43-letnią mieszkankę powiatu siedleckiego. Badanie wykazało 1,34 promila alkoholu w organizmie.

JESZCZE JEDEN FORD

5 listopada w **Łosicach** policjanci zatrzymali do kontroli 28-letniego mieszkańca pow. siedleckiego. Mężczyzna kierował fordem, nie mając uprawnień i będąc w stanie nietrzeźwości. Badanie wykazało 0,76 promila.

KRADZIEŻ Z WŁAMANIEM

5 listopada w KPP w Łosicach przyjęto zawiadomienie o kradzieży z włamaniem, do której doszło w **Starych Hołowczycach**. Po uszkodzeniu drzwi wejściowych nieznany dotychczas sprawca dostał się do remontowanego drewnianego domu. Ukradł: strug elektryczny, dwa halogeny i ogrzewacz powietrza. Pokrzywdzona 46-latka oszacowała szkody na 3 tys. zł.

NIETRZEŹWY KIERUJĄCY

5 listopada w **Woźnikach** policjanci zatrzymali do kontroli 28-letniego mieszkańca gminy Łosice. Mężczyzna kierował iveco, będąc w stanie po użyciu alkoholu. Badanie wykazało 0,34 promila.

MIAŁ MARIHUANĘ

5 listopada łosiccy kryminalni w **Łosicach** zatrzymali do kontroli kierującego oplem. Jak się okazało, 27-latek miał przy sobie substancję odurzającą - susz marihuany. Został zatrzymany.

USIŁOWANIE OSZUSTWA

6 listopada w KPP Łosice przyjęto zawiadomienie o usiłowaniu oszustwa. Nieznany sprawca drogą internetową usiłował wyłudzić pieniądze poprzez wysłanie na adres e-mail firmy Polfer faktury na ponad 105 tys. zł. Postępowanie prowadzi KPP w Łosicach. **(DK)**

Łosicki Dom Kultury Zaprasza seniorów

W czwartek **13 listopada o godz 14**. Łosicki Dom Kultury zaprasza – również w imieniu burmistrza - na 6. już edycję Łosickiego Dnia Seniora.

W programie spotkania, które odbędzie się w sali widowiskowej ŁDK, zaplanowano: rozmowę z asp. **Katarzyną Wawrzyszczuk** z łosickiej komendy policji „Bezpieczny Senior Powiatu Łosickiego", recital „Melodie Pełne Wspomnień" w wykonaniu Piotra Baguna, finalisty programu „Szansa na Sukces", oraz słodki poczęstunek. Wstęp wolny. **(DK)**

O powiecie łosickim czytaj też na str. 7

BIURO OGŁOSZEŃ
Łosicki Dom Kultury, ul. Piłsudskiego 4, tel. 83 357 34 23, 83 359 05 09

JK

eprasa.pl cc59c35549

POTRĄCONY ROWERZYSTA I KOLIZJA AUT

6 listopada na **drodze wojewódzkiej nr 806** doszło do 2 zdarzeń drogowych. Po godz. 9.00 dyżurny łukowskiej komendy policji został powiadomiony o kolizji osobówek w **Karwowie** (gm. **Trzebieszów**). Jadący na miejsce wypadku policjanci natknęli się na **ul. Międzyrzeckiej** w **Łukowie** na kolejne zdarzenie – tym razem z udziałem samochodu ciężarowego. Okazało się, że kierujący manem 28-latek z powiatu radzyńskiego potrącił i najechał na 87-letniego łukowianina. Pokrzywdzony mężczyzna wraz z rowerem znalazł się na jezdni pod ciężarówką. Ze wstępnych ustaleń wynika, że kierujący manem, wyjeżdżając na skrzyżowaniu z drogi podporządkowanej, nie zauważył mężczyzny przechodzącego wraz z rowerem. Pieszy z obrażeniami ciała trafił do szpitala.

Natomiast w **Karwowie** zderzyły się 2 samochody. Jak wynika z ustaleń, kierująca volvo 29-latka z gm. Trzebieszów nie zachowała ostrożności i z dużą prędkością najechała na tył BMW, które następnie uderzyło w ogrodzenie posesji. Za spowodowanie zagrożenia w ruchu drogowym 29-latka dostała mandat, a na jej konto wpłynęły punkty karne. **(ko)**

Droga i chodniki do przebudowy

Mieszkańcy Czerśli i Ryżek w gm. Łuków mają powody do radości. Przy okazji remontu drogi wojewódzkiej nr 807 biegnącej przez obie miejscowości przebudowane zostaną także chodniki. Inwestycję sfinansuje Zarząd Dróg Wojewódzkich w Lublinie.

W ramach remontu przewidziano rozebranie istniejących dróg dla pieszych na odcinku 2,5 km oraz oczyszczenie kanalizacji deszczowej, a następnie wykonanie nowych chodników z betonowej kostki brukowej. Pojawi się nowe oznakowanie pionowe i poziome, a także zostaną zamontowane urządzenia bezpieczeństwa ruchu oraz 4 lampy doświetlające przejścia dla pieszych.

(ko)

BIURO OGŁOSZEŃ

Dom Handlowy przy skwerku, stoisko „Triumf", ul. Zdanowskiego 4
Punkt Kurierski „Pakersi", ul. Browarna 35/1, Łuków
Stoczek Łukowski, Plac Kościuszki 13

To pachnie absurdem, ale mieszkańcy Łukowa nie będą mogli skorzystać z wprowadzanego właśnie bonu ciepłowniczego...

Bo ciepło jest za tanie

Ta informacja jest ostatnio powtarzana we wszystkich mediach. W tonie niemal euforycznym. Oto wprowadzony został tak zwany bon ciepłowniczy. Mało tego, obowiązuje on już w tym roku. Ale w Łukowie chyba nie będzie powodów do radości.

Mówiąc najogólniej, osoby o najniższych dochodach otrzymają rekompensaty za energię cieplną. I to bardzo wysokie. W tym roku nawet (netto) 1750 zł, w przyszłym jeszcze więcej. W sumie może to być nawet 5250 zł! Wnioski można składać już od listopada. Może się jednak okazać, że ci, którzy liczą na takie wsparcie, będą rozczarowani. I, niestety, rozczarowanie nie minie zapewne mieszkańców Łukowa.

Potencjalni beneficjenci programu wsparcia patrzą przede wszystkim na to, jakie są ich dochody. Ich wysokość jest bowiem jednym z kryteriów otrzymania bonu. W gospodarstwie jednoosobowym dochód nie powinien przekraczać 3372 zł, a w gospodarstwie większym jest to 2454 złote na osobę. Ale są jeszcze inne warunki. Wsparcie przysługuje tym, którzy korzystają z ciepła systemowego, czyli dostarczanego choćby przez przedsiębiorstwa energetyki cieplnej. No i jeszcze jedno – cena gigadżula nie może być niższa niż 170 zł. Tymczasem w Łukowie jest ona diametralnie niższa - wynosi 117 zł.

Łukowskie Przedsiębiorstwo Energetyki Cieplnej proponuje dwie grupy taryfowe. W jednej cena wynosi niespełna 117 złotych, w drugiej nieco ponad 128 zł. Nie ma więc żadnego punktu zaczepienia, aby mieszkańcy mogli z bonu korzystać. W Łukowie ciepło jest też dostarczane przez Zakłady Mięsne, ale i tam jest za tanio (trochę ponad 125 zł).

Ustawodawca wychodzi najwyraźniej z założenia, że skoro gdzieś ciepło nie jest bardzo drogie, to i mieszkańcy nie potrzebują wsparcia. To zupełny absurd, bo zapewne nie będzie brakowało takich sytuacji, w których ktoś, kto w Łukowie ma średnią zarobków w rodzinie na przykład 1500 zł, nie dostanie do ciepła ani grosza dopłaty. A na przykład w sąsiednim mieście, gdzie ciepło jest droższe, osoba z zarobkami 2500 zł (średnia w gospodarstwie) będzie miała wsparcie w danym sezonie grzewczym (2025-26). I to ponad 5200 zł.

Oczywiście, że to absurdalne rozwiązania, ale takie przecież nie mogą dziwić, bo są powszechne. Potrafimy być jednak zaradni. I zapewne ktoś powie, że skoro ciepło w Łukowie jest za tanie i część mieszkańców na tym traci, to przecież można ceny ciepła podnieść. Ot, choćby poprzez zatrudnienie paru wiceprezesów PEC i ustalenie im gigantycznych zarobków. Mile widziana w takiej sytuacji będzie też jakaś niegospodarność i marnotrawstwo… Wtedy ze wsparcia państwa będzie można korzystać pełnymi garściami. Bo w końcu nie od dziś wiadomo, że uczciwość i racjonalne gospodarowanie mieniem, zwłaszcza nie swoim, nie popłacają.

ZBIGNIEW JUŚKIEWICZ

WIOŚ potwierdził. Rzeka została zanieczyszczona, ale…

Sprawca jest ciągle nieznany

Faktu, że doszło do zanieczyszczenia Krzny w Łukowie nikt nie kwestionował. Bo zdarzenia, które można było zarówno wyczuć, jak i zobaczyć jego skutki, ukryć się nie da. Nie próbowano zresztą tego robić.

- Rzeka zrobiła się nie tylko brudna, ale pojawiły się w niej także śnięte ryby – alarmował radny **Bartłomiej Bryk**.

W wodzie można było też zauważyć jakieś konstrukcje. Wokół unosił się niemiły zapach.

Zanieczyszczenie było widoczne szczególnie w rejonie parku miejskiego, ale także na innych odcinkach rzeki. Burmistrz Łukowa, **Piotr Płudowski**, pytany o szczegóły sprawy, udzielał odpowiedzi, jednak... konkrety nie padały. Zresztą na początku było o nie trudno.

- Nie wiadomo, czy do zanieczyszczenia doszło na skutek wycieku z jakiejś naszej instalacji – tłumaczył. - Sprawdzaliśmy instalacje odwodnieniowe w rejonie parku i ulicy Sportowej, a więc tam, gdzie zanieczyszczenie rzeki było szczególnie widoczne. Nie udało się ustalić, co było jego źródłem.

Burmistrz zadeklarował dalsze działania.

- Regionalna Dyrekcja Ochrony Środowiska pobrała próbki wody do badań – informował potem zastępca burmistrza, **Mateusz Popławski**. Czekamy na ich wyniki oraz informację, co to był za wyciek.

I władze Łukowa się doczekały.

- Otrzymaliśmy pismo z WIOŚ, delegatury w Białej Podlaskiej – informowały na sesji Rady Miasta 30 października. - Zgadza się, stwierdzono zanieczyszczenia. Sprawa została przekazana do Państwowego Gospodarstwa Wodnego „Wody Polskie", aby zajęło ono stanowisko. Do chwili obecnej nie wiemy, czy są prowadzone działania, by znaleźć odpowiedzialnego. Jeśli czegoś się dowiemy, powiadomimy o tym.

Wszystko wskazuje na to, że stanie się tak samo, jak w zdecydowanej większości podobnych zdarzeń. Czyli po prostu dalszego ciągu nie będzie. Sprawca zatrucia nie zostanie wykryty. Taka jest, niestety, nasza rzeczywistość. Wystarczy popatrzeć na konkretne przykłady. Ot, choćby podsiedlecka Muchawka, która jest ważna choćby dlatego, że zasila w wodę miejscowy zalew, była zanieczyszczana wielokrotnie. I pomimo starań, choćby Polskiego Związku Wędkarskiego, sprawca okazywał się zazwyczaj bezkarny.

WIOŚ ogranicza się do zbadania próbek wody. Ale cały system jest wręcz parodią skutecznego ścigania trucicieli. Choćby dlatego, że próbki muszą być pobrane przez akredytowane laboratorium. Bez tego nie mogą być dowodem w ewentualnej sprawie przed sądem. Tu trzeba dodać, że, np. w przypadku Siedlec, akredytowane laboratorium znajduje się... w Warszawie. Tymczasem przy ściganiu odpowiedzialnych za zanieczyszczenia liczy się czas. Bo woda w rzece spłynie i wykrycie źródła zatrucia będzie niemożliwe.

Cóż, przepisy dotyczące ochrony wód mamy bardzo surowe, ale... W Polsce niemal 99 procent rzek nie spełnia wymaganych norm czystości. Trafiają do nich ścieki z przemysłu, komunalne czy też te „prywatne". I niemal zawsze jest to bezkarne. Co tu więc mówić o skutecznym ściganiu (i surowym karaniu) takich „drobiazgów", jak zanieczyszczenie Krzny?

ZBIGNIEW JUŚKIEWICZ

W łukowskim szpitalu

Nowoczesny sprzęt laparoskopowy

Wprawdzie zazwyczaj mamy więcej okazji ku temu, aby krytykować, a nie chwalić służbę zdrowia, ale na szczęście zdarzają się też powody do optymizmu. I takim jest niewątpliwie fakt, że blok operacyjny Szpitala Miejskiego otrzymał nowoczesny zestaw laparoskopowy.

Dzięki temu wyposażeniu wiele operacji można wykonywać nie tylko mało inwazyjnie, ale też bardzo precyzyjnie. Czasem niemal po zabiegu pacjent może już wracać do domu.

Zakup nowoczesnego sprzętu był możliwy dzięki wsparciu dwóch samorządów – gminy Trzebieszów oraz miasta Łuków. **(Z.J.)**

R E K L A M A

Będą odnawiane i ratowane kolejne nagrobki.

Zebrali blisko 15 tysięcy

Podobnie, jak w ubiegłych latach, także w tym roku na cmentarzu Świętego Rocha w Łukowie w dniu Wszystkich Świętych została przeprowadzona kwesta. Zorganizowało ją stowarzyszenie Alternatywa dla Łukowa. Wśród wielu osób prowadzących zbiórkę był także burmistrz Łukowa, **Piotr Płudowski**.

Udało się zebrać blisko 15 tysięcy zł. Najskuteczniejszy wolontariusz, **Piotr Wróbel**, zebrał prawie 4 tysiące złotych. Wszystkie pieniądze zostaną przeznaczone na renowację zabytkowych, często już bardzo mocno zniszczonych, nagrobków. Ze środków zebranych podczas poprzednich kwest (odbywają się dwa razy w roku) udało się ufundować płytę nagrobną dla matki przedwojennego burmistrza Łukowa, **Konstancji z Gajewskich Stilkr**.

Warto przypomnieć, że prowadzenie zbiorek, które trwają już od wielu lat, zapoczątkowali **Andrzej Zdrojewski** i **Jan Karwowski**. **(Z.J.)**

eprasa.pl cc59c35549

TELEWIDZ

PROGRAM TELEWIZYJNY
14.11.–20.11.2025

PIĄTEK

SENSACYJNY

Batman

20.00 TVN

Gotham City. Dwa lata walki z najgorszymi kryminalistami sprawiły, że Bruce Wayne pod postacią Batmana ujrzał najmroczniejsze oblicze Gotham City. Teraz czeka go starcie z nowym wrogiem.

USA 2022, REŻ. MATT REEVES, WYK. ROBERT PATTINSON, ZOË KRAVITZ, JEFFREY WRIGHT, COLIN FARRELL, PAUL DANO

SOBOTA

DRAMAT

Gra o wszystko

21.25 TVP 1

Była narciarka Molly zakłada klub pokerowy. Po pewnym czasie nielegalnym lokalem zaczynają interesować się agenci FBI. Kobieta odczuwa lęk przed więzieniem i utratą dorobku życia, jednak nie zamierza się poddawać.

CHINY/KANADA/USA 2017, REŻ. AARON SORKIN, WYK. JESSICA CHASTAIN, IDRIS ELBA, KEVIN COSTNER, MICHAEL CERA

NIEDZIELA

KRYMINALNY

Pod ostrzałem

22.50 TVP 2

Oszust Teddy ucieka przed mordercą. By uniknąć tragicznego losu, decyduje się dać schwytać policji, dzięki czemu znajdzie schronienie na komisariacie. Areszt jednak nie jest bezpiecznym miejscem.

USA 2021, REŻ. JOE CARNAHAN, WYK. GERARD BUTLER, FRANK GRILLO, ALEXIS LOUDER, TOBY HUSS, CHAD L. COLEMAN

PONIEDZIAŁEK

DRAMAT

25 lat niewinności. Sprawa Tomka...

21.35 TVN

Dochodzi do brutalnego morderstwa nastolatki. Oskarżony o zbrodnię Tomasz Komenda zostaje skazany na 25 lat więzienia. Tam pada ofiarą szykan. Jego matka walczy o sprawiedliwość, nie wierząc w winę syna.

POLSKA 2020, REŻ. JAN HOLOUBEK, WYK. PIOTR TROJAN, AGATA KULESZA, DARIUSZ CHOJNACKI, JAN FRYCZ, ŁUKASZ LEWANDOWSKI

WTOREK

DRAMAT

System

21.55 TVP 1

Radziecki oficer Lew Demidow na rozkaz władz tuszuje sprawę zabójstwa czterolatka. Niebawem giną kolejne dzieci. Funkcjonariusz, narażając się przełożonym, próbuje wytropić zbrodniarza.

USA/WIELKA BRYTANIA/CZECHY/RUMUNIA/ROSJA 2015, REŻ. DANIEL ESPINOSA, WYK. TOM HARDY, NOOMI RAPACE

ŚRODA

KRYMINALNY

Księga luster

20.00 TV PULS

Roy Freeman jest emerytowanym detektywem cierpiącym na alzheimera. Postanawia jeszcze raz przyjrzeć się sprawie zabójstwa profesora, do którego doszło przed laty.

AUSTRALIA/USA 2024, REŻ. ADAM COOPER, WYK. RUSSELL CROWE, KAREN GILLAN, MARTON CSOKAS, TOMMY FLANAGAN

PIĄTEK 14 LISTOPADA

TVP 1

05.25 **Wichrowe wzgórze (296)**
06.10 **Akacjowa 38 (734)** - telen.
07.00 **Transmisja mszy świętej z Sanktuarium Matki Bożej na Jasnej Górze**
07.30 **Agape blisko Ciebie**
08.00 **Serwis Info** - inf., Polska
08.20 **Okrasa łamie przepisy: Zapomniane ryby** - magazyn
09.00 **Ranczo (8): Kozy ofiarne**
10.00 **Komisarz Alex 2 (24): Prawdziwa śmierć** - serial
11.00 **Ojciec Mateusz 32 (413): Medium** - serial krym., Pol.
12.00 **Serwis Info** - inf., Polska
12.10 **Agrobiznes** - mag. rolniczy
12.30 **Agropogoda** - program inf.
12.40 **Magazyn rolniczy**
12.55 **Natura w Jedynce: Jaimen Hudson: Z przestworzy w głębiny** - film dokumentalny, Australia 2021, reż. Leighton De Barros
14.00 **Wichrowe wzgórze (297)**
15.00 **Serwis Info** - inf., Polska
15.15 **Reporterzy** - magazyn
15.35 **Gra słów. Krzyżówka**
16.05 **Dziedzictwo (747)** - serial
17.00 **Teleexpress** - program inf.
17.20 **Pogoda** - program inf.
17.30 **Jaka to melodia?**
18.10 **Klan (4596)** - telen., Polska
18.45 **Akacjowa 38 (747)** - telen.
19.30 **Program informacyjny 19.30** - program inf.
19.55 **Pytanie dnia** - public.
20.10 **Sport**
20.15 **Pogoda** - program inf.
20.25 **Piłka nożna: Eliminacje mistrzostw świata - studio**
20.35 **Piłka nożna: Eliminacje mistrzostw świata - mecz: Polska - Holandia**
23.15 **Czarna śmierć (1/7)** - serial
00.05 **Wykrywacz kłamstw**
00.30 **Ja wam pokażę!** - film obyczajowy, Polska 2006
02.40 **Sekielski wieczorową porą**
03.35 **Sztuczna inteligencja - dwie strony medalu** - film dokumentalny, Australia 2023, reż. Grace Tobin
04.20 **Zakończenie programu**

TVP 2

04.40 **Na dobre i na złe (915): Przeszłość na nowo** - serial
05.35 **M jak miłość (1634)** - serial
06.25 **Anna Dymna - spotkajmy się** - talk-show, Polska
06.55 **Barwy szczęścia (3256)** - serial obyczajowy, Polska
07.30 **Pytanie na śniadanie - pobudka** - mag., Polska 2025
07.55 **Pytanie na śniadanie** - mag.
11.55 **Jedzenie ma znaczenie** - mag. kulinarny, Polska 2025
12.30 **Koło fortuny** - teleturniej
13.15 **Miłość i nadzieja (328)** - telenowela, Turcja
14.05 **Va banque** - teleturniej, Pol.
14.35 **Na sygnale (783): Dzień próby** - serial fab.-dok., Pol.
15.05 **La Promesa - pałac tajemnic (271)** - serial, Hiszpania
16.00 **Koło fortuny** - teleturniej
16.35 **Familiada** - teleturniej
17.20 **Miłość i nadzieja (329)** - telenowela, Turcja
18.15 **Va banque** - teleturniej, Pol.
18.50 **Jeden z dziesięciu** - teleturniej
19.25 **Barwy szczęścia (3256)** - serial obyczajowy, Polska
19.55 **Domowe patenty** - magazyn
20.05 **Barwy szczęścia (3257)** - serial obyczajowy, Polska
20.45 **Postaw na milion** - teleturniej, Polska
21.50 **Tak to leciało!**
22.45 **To jest grane** - muz.
23.20 **James Bond: Moonraker** - film sensacyjny, Wielka Brytania/Francja 1979, reż. Lewis Gilbert, wyk. Roger Moore, Lois Chiles, Michael Lonsdale, Richard Kiel, Corinne Clery
01.40 **Sztuka kłamania** - komedia historyczna, Francja/Belgia 2018, reż. Laurent Tirard, wyk. Jean Dujardin, Mélanie Laurent, Noémie Merlant, Christophe Montenez, Evelyne Buyle
03.20 **Akacjowa 38 (261)** - telen.
04.10 **Akacjowa 38 (262)** - telen.
04.55 **Zakończenie programu**

TV TRWAM

08.15 **Polski punkt widzenia**
08.40 **Słowo życia**
08.45 **Perły polskiego krajobrazu**
09.10 **Z wędką nad wodę w Polskę i świat** - program rozr.
09.35 **Święty na każdy dzień**
09.45 **Jestem mamą** - magazyn
10.00 **Informacje dnia** - inf.
10.15 **Rozmowy niedokończone**
11.25 **Głos Polski** - cykl felietonów
11.35 **Natura et Homo** - edukac.
12.00 **Anioł Pański** - pr. religijny
12.03 **Informacje dnia** - inf.
12.20 **Głos serca (130)** - serial
13.05 **W służbie Bogu i Ojczyźnie**
13.30 **Msza święta z Jasnej Góry**
14.20 **Muzyczne chwile** - kult.
14.30 **Drzwi do lasu** - edukac.
14.55 **Słowo życia**
15.00 **Modlitwa w Godzinie Miłosierdzia Koronką do Bożego Miłosierdzia** - pr. religijny
15.20 **Mocni w wierze**
15.50 **Ma się rozumieć**
16.00 **Informacje dnia** - inf.
16.10 **Natura obiektywnie**
16.40 **Wykłady z kongresu: Katolicy a tożsamość Europy**
17.20 **Tyle krzywdy** - film dokumentalny, Polska 2023
17.30 **Łączy nas historia**
17.55 **Poczet wielkich Polaków**
18.00 **Anioł Pański** - pr. religijny
18.05 **Informacje dnia** - inf.
18.15 **Westerplatte młodych**
19.00 **Warto zauważyć... w mijającym tygodniu** - public.
19.30 **Brat Franciszek (4)** - serial
20.00 **Informacje dnia** - inf.
20.20 **Różaniec** - program religijny
20.50 **Myśląc Ojczyzna**
21.00 **Apel Jasnogórski**
21.20 **Informacje dnia** - inf.
21.40 **Polski punkt widzenia**
22.00 **Sybiraczka** - film dokumentalny, Polska 2019
22.50 **Przegląd katolickiego tygodnika „Niedziela"** - inf.
22.55 **Człowiek przebaczenia i pojednania ks. Michał Rapacz** - film dok., Polska 2024
23.30 **Regał** - edukac., Polska 2020
00.00 **Słowo życia**

POLSAT

04.40 **Disco Gramy** - program muzyczny, Polska 2025
05.25 **Telezakupy TV Okazje** - magazyn reklamowy
06.00 **Nowy dzień z Polsat News** - program informacyjny
08.00 **halo tu polsat** - magazyn, Polska 2025, wyk. Maks Behr
11.30 **Gliniarze (898): Nigdy ci nie odpuszczę** - serial paradokumentalny, Polska
12.35 **Gliniarze (899): Bułgarska konsola** - serial paradokumentalny, Polska
13.35 **Gliniarze (900): Zagadka** - serial paradok., Polska
14.40 **Dlaczego ja? (1505): Zdrajca** - serial paradok., Polska
15.50 **Wydarzenia** - program inf.
16.15 **Pogoda** - program inf.
16.20 **Interwencja** - magazyn reporterów
16.30 **Na ratunek 112 (1105): Druga szansa** - serial, Polska
17.00 **Gliniarze (1141): Cena zdrady** - serial paradok., Polska
18.00 **Pierwsza miłość (4094)** - serial obyczajowy, Polska
18.50 **Wydarzenia** - program inf.
19.15 **Gość „Wydarzeń"** - public.
19.30 **Sport**
19.45 **Pogoda** - program inf.
20.00 **Kiler** - komedia sensacyjna, Polska 1997, reż. Juliusz Machulski, wyk. Cezary Pazura, Małgorzata Kożuchowska, Jerzy Stuhr, Janusz Rewiński, Katarzyna Figura
22.15 **Niepamięć** - film SF, USA 2013, reż. Joseph Kosinski, wyk. Tom Cruise, Morgan Freeman, Olga Kurylenko, Andrea Riseborough, Nikolaj Coster-Waldau
01.00 **Monster Hunter** - film sensacyjny, Chiny/Japonia/Kanada/Niemcy/RPA/USA 2020, reż. Paul W.S. Anderson, wyk. Milla Jovovich, Tony Jaa, Ron Perlman, Tip „T.I." Harris, Diego Boneta
03.15 **Nasz nowy dom** - reality show, Polska 2025

TVN

05.40 **Uwaga!** - magazyn reporterów
05.55 **Ukryta prawda (1465)** - serial paradokumentalny, Polska
06.50 **Kuchenne rewolucje: Płock, U Mariusza** - program rozrywkowy, Polska 2019
07.45 **Dzień Dobry TVN** - magazyn
11.40 **Kuchenne rewolucje: Gościna Ślonsko, Tarnowskie Góry** - program rozrywkowy, Polska 2017
12.50 **Kuchenne rewolucje: Warszawa, Vintuna** - program rozrywkowy, Polska 2019
13.55 **The Floor** - teleturniej, Polska 2025
14.35 **Ukryta prawda (1510)** - serial paradokumentalny, Polska
15.45 **Ukryta prawda (1742)** - serial paradokumentalny, Polska
16.50 **Szpital św. Anny (4/26)** - serial obyczajowy, Polska
17.55 **Detektywi (260)** - serial fabularno-dokumentalny, Polska, wyk. Maciej Dębosz
19.00 **Fakty**
19.30 **Sport**
19.40 **Pogoda**
19.50 **Uwaga!** - magazyn reporterów
20.00 **Batman** - film sensacyjny, USA 2022, reż. Matt Reeves, wyk. Robert Pattinson, Zoë Kravitz, Jeffrey Wright, Colin Farrell, Paul Dano
23.45 **Kroniki Riddicka** - film SF, USA 2004, reż. David Twohy, wyk. Vin Diesel, Colm Feore, Thandie Newton, Judi Dench, Karl Urban
02.15 **Kuba Wojewódzki** - talk-show, Polska 2025
03.20 **Skazana 2 (7/8)** - serial kryminalny, Polska
04.25 **Uwaga!** - mag. reporterów
04.40 **Rzeczy, których nie nauczył mnie ojciec 4 (3/6)** - serial dokumentalny, Polska
05.05 **Jak to jest zrobione? (26)** - serial dok., Kanada

TV PULS

06.00 **Nash Bridges (11): Wielka ucieczka** - serial sensac., USA
07.00 **Nash Bridges (12): Fachowcy** - serial sensacyjny, USA
08.00 **Kobra - oddział specjalny (6): Król Ahjady** - serial
09.00 **Unforgettable: Zapisane w pamięci 2 (30)** - serial
10.00 **Zbuntowany anioł (173)** - telenowela, Argentyna
10.55 **Zbuntowany anioł (174)** - telenowela, Argentyna
11.55 **Wspaniałe stulecie (29)**
12.50 **Wspaniałe stulecie (30)**
13.50 **Lombard. Życie pod zastaw 12 (646)** - serial obycz., Pol.
14.50 **Lombard. Życie pod zastaw 12 (647)** - serial obycz., Pol.
15.50 **Ranczo 2 (18): Europejski kandydat** - serial obycz., Pol.
16.55 **Ranczo 2 (19): Rozwód z miłości** - serial obycz., Polska
18.00 **Lombard. Życie pod zastaw 17 (945)** - serial obycz., Pol.
19.00 **Lombard. Życie pod zastaw 17 (946)** - serial obycz., Pol.
20.00 **Ochroniarz** - film sensacyjny, USA 2017, reż. Alain Desrochers, wyk. Antonio Banderas, Ben Kingsley, Liam McIntyre, Cung Le, Katherine Mary de la Rocha
22.00 **Elita zabójców** - film sensacyjny, USA/Australia/Wielka Brytania 2011, reż. Gary McKendry, wyk. Robert De Niro, Jason Statham, Yvonne Strahovski, Clive Owen, Dominic Purcell
00.10 **Jumper** - film przygodowy, Kanada/USA 2008, reż. Doug Liman, wyk. Hayden Christensen, Samuel L. Jackson, Diane Lane, Jamie Bell, Rachel Bilson
02.00 **Zobacz to!: Menu na miarę**
02.35 **Menu na miarę** - kulin.
03.00 **Lombard. Życie pod zastaw 12 (639)** - serial obycz., Pol.
04.00 **Menu na miarę** - kulin.
04.35 **Menu na miarę** - kulin.
05.00 **Dyżur 3 (35)** - serial, Polska
05.30 **Dyżur 3 (36)** - serial, Polska

TVP SPORT

05.35 **Sportowy wieczór** - program informacyjny
06.10 **Mundial 2026 - Legendy miejskie: Vancouver** - cykl reportaży, Szwajcaria 2025
06.40 **Piłka nożna: Eliminacje mistrzostw świata - mecz: Anglia - Serbia**
08.55 **(Na żywo) Pływanie: PGE Grand Prix Puchar Polski w Gorzowie Wielkopolskim - 2. dzień**
12.15 **Piłka nożna: Eliminacje mistrzostw świata - mecz: Litwa - Polska**
14.30 **Ring TVP Sport** - magazyn bokserski
15.25 **(Na żywo) Piłka nożna: Eliminacje mistrzostw Europy U-21 - studio**
15.55 **(Na żywo) Piłka nożna: Eliminacje mistrzostw Europy U-21 - mecz: Polska - Włochy**
18.30 **(Na żywo) Piłka nożna: Eliminacje mistrzostw świata - studio**
20.35 **(Na żywo) Piłka nożna: Eliminacje mistrzostw świata - mecz: Polska - Holandia** (Przedostatni mecz naszej kadry w walce o przyszłoroczny mundial. Na PGE Narodowym w Warszawie Biało-Czerwoni zmierzą się z liderem grupy G. Holendrzy nie przegrali dotąd w tych eliminacjach żadnego spotkania, a jedyne punkty stracili u siebie we wrześniowym starciu z Polakami, zremisowanym 1:1.)
23.45 **(Na żywo) Sportowy wieczór** - program informacyjny
00.15 **Piłka nożna: Eliminacje mistrzostw Europy U-21 - mecz: Polska - Włochy**
02.20 **Boks: Gala w Norfolk - waga półśrednia: Delante Johnson - Janelson Figueroa Bocachica**
03.20 **Boks: Gala w Tokio - podsumowanie**

JK

eprasa.pl cc59c35549

SOBOTA 15 LISTOPADA

TVP 1

04.35 Panna Nikt - dramat obyczajowy, Polska 1996, reż. Andrzej Wajda, wyk. Anna Wielgucka, Anna Mucha
06.20 Balans bieli - pr. religijny
07.00 Transmisja mszy świętej z Sanktuarium Matki Bożej na Jasnej Górze
07.40 Rok w ogrodzie - magazyn
08.05 Rok w ogrodzie extra
08.20 Pełnosprawni - magazyn
08.55 Ranczo (9): Odwyk i antykoncepcja - serial, Polska
10.00 Komisarz Alex 2 (25): Trzy sekundy - serial krym., Pol.
10.55 Ojciec Mateusz 32 (414): Polska czupakabra - serial
11.55 Vera Cruz - western, USA 1954, reż. Robert Aldrich
13.30 Dobre strony: Juliusz Machulski i Robert Więckiewicz - cykl felietonów
13.50 Polskie parki narodowe: Białowieski Park Narodowy
14.25 Okrasa łamie przepisy: Soczewiaki, czyli soczewica na talerzu - magazyn
15.00 Rolnik szuka żony 12 (8)
16.05 Dziedzictwo (748) - serial
17.00 Teleexpress - program inf.
17.20 Pogoda - program inf.
17.35 Ojciec Mateusz 34 (435): Dwa światy - serial, Polska
18.40 Jaka to melodia?
19.30 Program informacyjny 19.30 - program inf.
19.55 Pytanie dnia - public.
20.05 Sport
20.10 Pogoda - program inf.
20.25 Profilerka Jastrë (11/13)
21.25 Gra o wszystko - dramat biograficzny, Chiny/Kanada/USA 2017, reż. Aaron Sorkin, wyk. Jessica Chastain
23.55 Kill Bill 2 - film sensacyjny, USA 2004, reż. Quentin Tarantino, wyk. Uma Thurman
02.15 Sprawdzamy - mag.
02.40 Rozegraj to na luzie - komedia romantyczna, USA 2014, reż. Justin Reardon
04.25 Jaka to melodia?
05.15 Zakończenie programu

TVP 2

05.15 Barwy szczęścia (3253) - serial obyczajowy, Polska
05.45 Barwy szczęścia (3254) - serial obyczajowy, Polska
06.25 M jak miłość: 25 lat „M jak miłość". Nasz srebrny jubileusz - serial obycz., Polska
07.30 Pytanie na śniadanie - pobudka - mag., Polska 2025
07.55 Pytanie na śniadanie - mag.
11.15 Domowe patenty - mag.
11.30 Górna półka smaku - magazyn kulinarny, Polska 2025
12.10 Postaw na milion - teleturniej, Polska
13.05 Miłość i nadzieja (329) - telenowela, Turcja
14.00 Familiada - teleturniej
14.35 Koło fortuny - teleturniej
15.15 Szansa na sukces. Opole 2026: Anna Wyszkoni - widowisko, Polska 2025
16.15 Na dobre i na złe (969): To, czego nie widzimy - serial
17.20 Miłość i nadzieja (330) - telenowela, Turcja
18.15 Va banque - teleturniej, Pol.
18.45 Słowo na niedzielę: Czy umiesz rozpoznać Jezusa? - program religijny
19.00 Informacje kulturalne - magazyn kulturalny
19.25 Rodzinka.pl (297): Zorro
20.00 Rodzinka.pl (298): Środa
20.30 The Voice of Poland 16: Live, część 1 - widowisko
22.05 The Voice of Poland 16: Live, część 2 - widowisko
23.35 Milionerzy - komediodramat, Francja 2024, reż. Maxime Govare, Romain Choay, wyk. Anouk Grinberg, Pauline Clément, Fabrice Eboué, Sami Outalbali, Audrey Lamy
01.30 Nocny patrol - film kryminalny, USA 2019, reż. Joel Souza, wyk. David Krumholtz, Thomas Jane, Bridget Moynahan, Luke Kleintank, Scottie Thompson
03.25 Rodzinka.pl (244): Zabawa w chowanego - serial, Pol.
03.50 Zakończenie programu

TV TRWAM

07.25 Sól ziemi - program kult.
07.55 Poczet wielkich Polaków
08.00 Informacje dnia - inf.
08.15 Westerplatte młodych
09.00 Cierpliwa ufność - film dokumentalny, Polska 2018
10.00 Informacje dnia - inf.
10.15 Retrospekcja - public.
10.20 Muzyczne chwile - kult.
10.35 Słowo życia
10.40 Polski punkt widzenia
11.00 Kropelka radości
12.00 Anioł Pański - pr. religijny
12.03 Informacje dnia - inf.
12.20 Warto zauważyć... w mijającym tygodniu - public.
12.50 Natura obiektywnie
13.20 Ocalić od zapomnienia
13.30 Msza święta z Jasnej Góry
14.20 Muzyczne chwile - kult.
14.30 Przegląd katolickiego tygodnika „Niedziela" - inf.
14.35 Słowo życia
14.40 Święty na każdy dzień
14.45 Jak wygrać małżeństwo
15.00 Dzielna niewiasta
15.15 Mateczniki Polskości - kult.
15.30 Wierzę w Boga - pr. religijny
16.00 Informacje dnia - inf.
16.10 Historia PL - serial dok., Pol.
17.00 Z Parlamentu Europejskiego - program publicystyczny
17.30 Przełamując bariery
17.55 Poczet wielkich Polaków
18.00 Anioł Pański - pr. religijny
18.05 Informacje dnia - inf.
18.15 Rozmowy niedokończone
19.25 Święty na każdy dzień
19.30 Manna z Nieba
19.45 Modlitwa z telefonicznym udziałem dzieci
20.00 Informacje dnia - inf.
20.20 Różaniec - program religijny
20.50 Myśląc Ojczyzna
21.00 Apel Jasnogórski
21.20 Informacje dnia - inf.
21.40 Polski punkt widzenia
22.00 Warto być ojcem - magazyn
22.15 Głos serca (109) - serial
23.00 Odpowiedzialni za Kościół
23.30 Podobni do ewangelicznego siewcy - reportaż, Pol. 2016
00.00 Słowo życia

POLSAT

04.40 Disco Gramy - program muzyczny, Polska 2025
05.25 Telezakupy TV Okazje - magazyn reklamowy
06.00 Nowy dzień z Polsat News - program informacyjny
08.00 halo tu polsat - magazyn, Polska 2025, wyk. Maks Behr
11.35 Ewa gotuje - magazyn kulinarny, Polska 2025
12.05 Awantura o kasę - teleturniej, Polska 2025
13.15 Nie ma mocnych - komedia, Polska 1974, reż. Sylwester Chęciński, wyk. Władysław Hańcza, Anna Dymna, Jerzy Janeczek, Wacław Kowalski, Jerzy Turek
15.30 Chłopaki do wzięcia (404) - serial dokumentalny, Polska
16.00 Chłopaki do wzięcia (405) - serial dokumentalny, Polska
16.30 Randka w ciemno - program rozrywkowy, Polska 2025
17.30 Awantura o kasę - teleturniej, Polska 2025
18.50 Wydarzenia - program informacyjny
19.15 Prezydenci i premierzy - program publicystyczny, Polska
19.30 Sport
19.48 Pogoda - program inf.
19.55 Kabaret na żywo. Młodzi i Moralni. Nad mętną rzeką - program rozr., Polska 2025
21.50 Bad Boys: Ride or Die - komedia sensacyjna, USA 2024, reż. Adil El Arbi, Bilall Fallah, wyk. Will Smith, Martin Lawrence, Vanessa Hudgens, Alexander Ludwig, Paola Núnez
00.15 Ogniem i mieczem - film historyczny, Polska 1999, reż. Jerzy Hoffman, wyk. Michał Żebrowski, Zbigniew Zamachowski, Aleksander Domogarow, Izabella Scorupco, Krzysztof Kowalewski
04.10 Świat według Kiepskich (488): Zimne nóżki - serial komediowy, Polska

TVN

05.40 Uwaga! - mag. reporterów
05.55 Ukryta prawda (1466) - serial paradok., Polska
06.50 Kuchenne rewolucje - program rozr., Polska 2025
07.45 Dzień Dobry TVN - magazyn
11.30 Na Wspólnej (4113) - serial obyczajowy, Polska
12.00 Na Wspólnej (4114) - serial obyczajowy, Polska
12.30 Na Wspólnej (4115) - serial obyczajowy, Polska
13.00 Na Wspólnej (4116) - serial obyczajowy, Polska
13.25 MasterChef - program rozrywkowy, Polska 2025
15.00 Nigdy w życiu! - komedia romantyczna, Polska 2004, reż. Ryszard Zatorski, wyk. Danuta Stenka, Artur Żmijewski, Joanna Brodzik, Joanna Jabłczyńska, Jan Frycz
17.20 Unboxing - wielkie otwarcie - program rozr., Polska 2025
17.55 Ugotowani - program kulin.-rozr., Polska 2025
19.00 Fakty, Sport, Pogoda - inf.
19.45 Afryka Express - reality show, Polska 2025
21.25 Cast Away: Poza światem - dramat przygodowy, USA 2000, reż. Robert Zemeckis, wyk. Tom Hanks, Helen Hunt, Nick Searcy, Chris Noth, Paul Sanchez
00.10 Dunkierka - film wojenny, Wielka Brytania/Holandia/Francja/USA 2017, reż. Christopher Nolan, wyk. Fionn Whitehead, Tom Glynn-Carney, Jack Lowden, Harry Styles, Mark Rylance
02.25 Skazana 2 (8) - serial, Pol.
03.30 Szpital św. Anny (51) - serial obyczajowy, Polska
04.30 Uwaga! - mag. reporterów
04.50 Jak to jest zrobione? (1/26): Gumowe rękawiczki, rzeźby z mydła, meble do samolotów, blokady hamulców motoru - serial dokumentalny, Kanada
05.15 Kto was tak urządził?

TV PULS

06.00 Kobra - oddział specjalny (3): Cena przyjaźni - serial
07.00 Kobra - oddział specjalny (4): Tajni rodzice - serial
08.00 Kobra - oddział specjalny (5): Przejażdżka - serial
09.00 Taki jest świat 10 - inf.
10.00 Lombard. Życie pod zastaw 12 (640) - serial obycz., Pol.
11.00 Lombard. Życie pod zastaw 12 (641) - serial obycz., Pol.
12.00 Lombard. Życie pod zastaw 12 (642) - serial obycz., Pol.
13.00 Lombard. Życie pod zastaw 12 (643) - serial obycz., Pol.
14.00 Lombard. Życie pod zastaw 12 (644) - serial obycz., Pol.
15.00 Lombard. Życie pod zastaw 12 (645) - serial obycz., Pol.
16.00 Lombard. Życie pod zastaw 12 (646) - serial obycz., Pol.
17.00 Lombard. Życie pod zastaw 17 (944) - serial obycz., Pol.
18.00 Lombard. Życie pod zastaw 17 (945) - serial obycz., Pol.
19.00 Lombard. Życie pod zastaw 17 (946) - serial obycz., Pol.
20.00 Angielska robota - film sensacyjny, Wielka Brytania/USA 2008, reż. Roger Donaldson, wyk. Jason Statham, Saffron Burrows, Stephen Campbell Moore, Daniel Mays, James Faulkner
22.15 Mechanik: Konfrontacja - film sensacyjny, Niemcy/Bułgaria/Francja/USA 2016, reż. Dennis Gansel, wyk. Jason Statham, Jessica Alba, Tommy Lee Jones, Michelle Yeoh, Sam Hazeldine
00.15 Poziom mistrza - film sensacyjny, USA 2020, reż. Joe Carnahan, wyk. Frank Grillo, Mel Gibson, Naomi Watts, Will Sasso, Annabelle Wallis
02.20 Zobacz to!: Dyżur 3 (37) - serial dokumentalny, Polska
03.00 Taki jest świat 10 - inf.
04.00 Menu na miarę - kulin.
04.35 Menu na miarę - kulin.
05.00 Dyżur 3 (39) - serial, Polska
05.30 Dyżur 3 (40) - serial, Polska

TVP SPORT

05.40 Sportowy wieczór
06.05 Retro TVP Sport: Piłka nożna: Eliminacje do ME 1996 - mecz: Francja - Polska - magazyn sportowy
08.15 Piłka nożna: Eliminacje mistrzostw Europy U-21 - mecz: Polska - Włochy
10.25 (Na żywo) Piłka nożna: Z Orlika na Stadion - finał turnieju dzieci
12.40 Piłka nożna: Eliminacje mistrzostw świata - mecz: Polska - Holandia
14.55 Strongman: Liga Mistrzów 2025 - Łotwa
15.55 (Na żywo) Piłka nożna kobiet: Liga hiszpańska - mecz: FC Barcelona - Real Madryt CF (Kontuzja Ewy Pajor w październikowym meczu z Atlético ukazała jej kluczową rolę w Dumie Katalonii. Blaugrana przegrała 0:1 z Realem Sociedad bez niej. Jej występ w El Clásico pozostaje niepewny.)
17.50 (Na żywo) Koszykówka kobiet: Eliminacje mistrzostw Europy - mecz: Polska - Rumunia (W Sosnowcu podopieczne Karola Kowalewskiego rozegrają drugi mecz w eliminacjach EuroBasketu 2027. Wspierane przez kibiców Biało-Czerwone wyjdą na parkiet w roli faworytek meczu z 63. drużyną w rankingu FIBA, Rumunią.)
20.15 (Na żywo) Boks: PZB Suzuki Boxing Night 38 w Krakowie
23.30 (Na żywo) Sportowy wieczór - program informacyjny
00.05 Piłka nożna: Eliminacje mistrzostw świata - mecz: Polska - Holandia
02.20 Boks: Gala w Montrealu - waga superśrednia: Steven Butler - Stephane Fondjo
03.25 Boks: Gala w Newark - podsumowanie

NIEDZIELA 16 LISTOPADA

TVP 1

05.25 Sprawa dla reportera
06.20 Słownik polsko@polski
06.55 Słowo na niedzielę: Czy umiesz rozpoznać Jezusa?
07.00 Transmisja mszy świętej z Sanktuarium Bożego Miłosierdzia w Krakowie-Łagiewnikach - pr. religijny
08.00 Tydzień - mag. rolniczy, Pol.
08.30 Daleko od szosy (5/7): Pod prąd - serial obycz., Polska
09.55 Ojciec Mateusz 32 (415): Zaraza - serial krym., Polska
10.55 Komisarz Alex 22 (269): Śmiertelna transakcja
11.55 Między ziemią a niebem
12.00 Anioł Pański - pr. religijny
12.15 Między ziemią a niebem
12.45 Pielgrzymi Nadziei: Jagodowy Świat - cykl reportaży
13.10 Planeta Ziemia 3 (2/8): Ocean - serial, Wlk. Brytania
14.15 Ranczo Wilkowyje - komedia, Polska 2007, reż. Wojciech Adamczyk, wyk. Ilona Ostrowska, Cezary Żak
16.05 Dziedzictwo (749) - serial
17.00 Teleexpress - program inf.
17.20 Pogoda - program inf.
17.35 Daję słowo - Maciej Orłoś 2
18.40 Jaka to melodia?
19.30 Program informacyjny 19.30 - program inf.
20.05 Sport
20.10 Pogoda - program inf.
20.25 Czarna śmierć (2/7) - serial
21.25 Rolnik szuka żony 12 (9)
22.30 Moja wielka grecka wycieczka - komedia romantyczna, USA/Hiszpania 2009, reż. Donald Petrie, wyk. Nia Vardalos, Richard Dreyfuss
00.15 Gra o wszystko - dramat biograficzny, Chiny/Kanada/USA 2017, reż. Aaron Sorkin, wyk. Jessica Chastain, Idris Elba, Kevin Costner
02.35 Sprawdzamy - mag.
02.55 Kill Bill 2 - film sensacyjny, USA 2004, reż. Quentin Tarantino, wyk. Uma Thurman, David Carradine
05.10 Zakończenie programu

TVP 2

04.00 Barwy szczęścia (3255) - serial obyczajowy, Polska
04.30 Barwy szczęścia (3256) - serial obyczajowy, Polska
05.05 Barwy szczęścia (3257) - serial obyczajowy, Polska
05.45 M jak miłość (1888) - serial
06.45 Operacja zdrowie - magazyn medyczny, Polska 2025
07.30 Pytanie na śniadanie - pobudka - mag., Polska 2025
07.55 Pytanie na śniadanie - mag.
10.30 Domowe patenty - mag.
10.40 Jak to się mówi, czyli Kasia u Bralczyka - magazyn
11.10 The Voice of Poland 16: Live, część 1 - widowisko muzyczne
12.35 The Voice of Poland 16: Live, część 2 - widowisko myzyczne
14.00 Familiada - teleturniej
14.35 Koło fortuny - teleturniej
15.10 Szansa na sukces. Opole 2026: Grzegorz Hyży - widowisko, Polska 2025
16.15 Tak to leciało!
17.15 Zaślubiona (1/6) - serial, Wł.
18.35 Rodzinka.pl (298): Środa
19.05 Niepewne sytuacje 2 - rozr.
19.25 James Bond: Moonraker - film sensacyjny, Wielka Brytania/Francja 1979, reż. Lewis Gilbert, wyk. Roger Moore, Lois Chiles, Michael Lonsdale, Richard Kiel, Corinne Clery
21.45 Kayah na dobry wieczór
22.50 Pod ostrzałem - film kryminalny, USA 2021, reż. Joe Carnahan, wyk. Gerard Butler, Frank Grillo, Alexis Louder, Toby Huss, Chad L. Coleman
00.45 Będziemy mieszkać razem (3/6) - serial obycz., Polska
01.50 Milionerzy - komediodramat, Francja 2024, reż. Maxime Govare, Romain Choay, wyk. Anouk Grinberg, Pauline Clément, Fabrice Eboué, Sami Outalbali, Audrey Lamy
03.40 Rodzinka.pl (245): Kubek z syrenką - serial kom., Pol.
04.15 Zakończenie programu

TV TRWAM

06.40 Muzyczne chwile - kult.
06.50 Regał - edukac., Polska 2020
07.15 Europejska perła baroku
07.45 Ocalić od zapomnienia
07.55 Poczet wielkich Polaków
08.00 Słowo życia
08.05 Polski punkt widzenia
08.25 Święty na każdy dzień
08.30 Z Parlamentu Europejskiego - program publicystyczny
09.00 Prymas Stefan Wyszyński (4) - serial dok., Polska
09.10 Spotkanie z Magdaleną Buczek - pr. religijny dla dzieci
09.15 Manna z Nieba
09.25 Przegląd katolickiego tygodnika „Niedziela" - inf.
09.30 Msza święta z Jasnej Góry
10.00 Msza święta w Roku Jubileuszowym - pr. religijny
12.00 Anioł Pański z Ojcem Świętym Leonem XIV
12.15 Papież Polak do rodaków
12.55 Ignacy Loyola - dramat hist., Hiszpania/Filipiny 2016
15.00 Wieś - to też Polska
16.00 Informacje dnia - inf.
16.10 Koncert życzeń - muz.
16.50 Mateczniki Polskości - kult.
17.00 Natura et Homo - edukac.
17.30 Sól ziemi - program kult.
17.55 Poczet wielkich Polaków
18.00 Anioł Pański - pr. religijny
18.05 Informacje dnia - inf.
18.15 Rozmowy niedokończone
19.25 Święty na każdy dzień
19.30 Moja katolicka rodzina (7)
20.00 Informacje dnia - inf.
20.20 Różaniec - program religijny
20.50 Myśląc Ojczyzna
21.00 Apel Jasnogórski
21.20 Informacje dnia - inf.
21.40 Retrospekcja - public.
21.45 Stan bezpieczeństwa państwa - public., Pol. 2015-2024
21.55 Święty na każdy dzień
22.00 Mocni Jego mocą - cykl rep.
22.30 Muzyczne chwile - kult.
22.45 Jak wygrać małżeństwo
23.00 Jak my to widzimy - z daleka widać lepiej - public.
23.30 Tam, gdzie Bóg płacze
00.00 Słowo życia

POLSAT

04.55 Disco Gramy - program muzyczny, Polska 2025
05.40 Telezakupy TV Okazje - magazyn reklamowy
06.00 Nowy dzień z Polsat News - program informacyjny
08.00 halo tu polsat - magazyn, Polska 2025, wyk. Maks Behr
11.00 Randka w ciemno - program rozrywkowy, Polska 2025, reż. Marta Raczek
12.05 Pingwiny z Madagaskaru - film animowany, USA 2014, reż. Eric Darnell, Simon J. Smith
14.05 Flora i Ulisses - film familijny, USA 2021, reż. Lena Khan, wyk. Matilda Lawler, Alyson Hannigan, Ben Schwartz, Benjamin Evan Ainsworth, Danny Pudi
16.05 Nasz nowy dom - reality show, Polska 2025
17.30 Awantura o kasę - teleturniej, Polska 2025, reż. Konrad Smuga
18.50 Wydarzenia, Sport, Pogoda - program informacyjny
19.35 Państwo w państwie - program publicystyczny, Polska 2025
19.55 Dancing with the Stars. Taniec z gwiazdami - program rozrywkowy, Polska 2025, reż. Maciej Zakliczyński, Wojciech Iwański
23.00 Teściowie (60) - serial komediowy, Polska, reż. Grzegorz Kuczeriszka
23.35 Kiler - komedia sensacyjna, Polska 1997, reż. Juliusz Machulski, wyk. Cezary Pazura, Małgorzata Kożuchowska, Jerzy Stuhr, Janusz Rewiński, Katarzyna Figura
01.50 Wtorek - komedia, Polska 2001, reż. Witold Adamek, wyk. Paweł Kukiz, Bolec, Małgorzata Kożuchowska, Kinga Preis, Lech Dyblik
03.40 Świat według Kiepskich (490): Robak - serial komediowy, Polska

TVN

05.45 Uwaga! - mag. reporterów
06.00 Batwheels (29/40) - serial animowany, USA
06.15 Ukryta prawda (1467) - serial paradok., Polska
07.10 Magda gotuje internet - mag. kulinarny, Polska 2025
07.45 Dzień Dobry TVN - magazyn
11.30 Co za tydzień - magazyn kulturalny, 2025
12.10 Kuchenne rewolucje: Mysłowice - La Farina - program rozr., Polska 2025
13.15 Afryka Express - reality show, Polska 2025
14.50 8-bitowe święta - film familijny, USA 2021, reż. Michael Dowse, wyk. Winslow Fegley, Neil Patrick Harris, Steve Zahn, June Diane Raphael, Bellaluna Resnick
16.55 Piotruś Pan i Alicja w Krainie Czarów - film fantasy, Wielka Brytania 2020, reż. Brenda Chapman, wyk. Gugu Mbatha-Raw, Carter Thomas, Ava Fillery, Jonathan Garcia, Keira Chansa
19.00 Fakty
19.30 Sport
19.40 Pogoda
19.45 MasterChef - program rozrywkowy, Polska 2025
21.20 Och, Karol - komedia obyczajowa, Polska 1985, reż. Roman Załuski, wyk. Jan Piechociński, Dorota Kamińska, Danuta Kowalska, Jolanta Nowak, Marta Klubowicz
23.25 Batman - film sensacyjny, USA 2022, reż. Matt Reeves, wyk. Robert Pattinson, Zoë Kravitz, Jeffrey Wright, Colin Farrell, Paul Dano
03.05 Superwizjer - magazyn
03.45 Szpital św. Anny (52) - serial obyczajowy, Polska
04.45 Uwaga! - mag. reporterów
05.00 Jak to jest zrobione? (2/26): Rogi prochowe, foremki do rękodzieła artystycznego, pierogi i dętki - serial dokumentalny, Kanada

TV PULS

06.00 Taki jest świat 10 - inf.
07.00 Kobra - oddział specjalny (6): Król Ahjady - serial
08.10 Ranczo 2 (19): Rozwód z miłości - serial obycz., Polska
09.10 Ranczo 2 (20): Diabelskie porachunki - serial, Polska
10.10 Ranczo 2 (21): Jesienna burza - serial obycz., Polska
11.10 Ranczo 2 (22): Diler pierogów - serial obycz., Polska
12.20 Ranczo 2 (23): Do dobrego lepiej przymusić - serial
13.30 Mój przyjaciel pingwin - film familijny, Brazylia/USA/Hiszpania 2024, reż. David Schurmann, wyk. Jean Reno, Adriana Barraza, Rochi Hernández, Nicolás Francella, Alexia Moyano
15.35 Emma i czarny jaguar - komedia przygodowa, Francja/Kanada/Włochy 2024, reż. Gilles de Maistre, wyk. Lumi Pollack, Emily Bett Rickards, Wayne Charles Baker, Paul Greene, Amanda Ip
17.45 Bogowie Egiptu - film przygodowy, USA/Australia/Chiny/Hongkong 2016, reż. Alex Proyas, wyk. Gerard Butler, Brenton Thwaites, John Samaha, Courtney Eaton
20.00 Lodowy szlak - film sensacyjny, USA/Kanada 2021, reż. Jonathan Hensleigh, wyk. Liam Neeson, Marcus Thomas, Laurence Fishburne
22.05 Iluzja 2 - thriller, Francja/USA/Hongkong 2016, reż. Jon M. Chu, wyk. Jesse Eisenberg, Mark Ruffalo, Woody Harrelson, Dave Franco
00.30 Boudica: Królowa wojny - dramat historyczny, Wielka Brytania 2023, reż. Jesse V. Johnson, wyk. Olga Kurylenko, Lucy Martin, Nick Moran
02.30 Zobacz to!: Dyżur 3 (41)
03.05 Taki jest świat 10 - inf.
04.00 Dyżur 3 (30) - serial, Polska
04.35 Dyżur 3 (31) - serial, Polska
05.00 Dzielnica strachu 9 (430)

TVP SPORT

05.55 Sportowy wieczór
06.30 Koszykówka kobiet: Eliminacje mistrzostw Europy - mecz: Polska - Rumunia
08.25 Pływanie: PGE Grand Prix Puchar Polski w Gorzowie Wielkopolskim - podsumowanie
09.55 (Na żywo) Futbol totalny - program publicystyczny (Dziennikarze i eksperci będą dyskutować o piłce nożnej, koncentrując się na tematach, których inni unikają lub nie zauważają. Każdy odcinek poświęcony jest głównemu zagadnieniu. Program łączy debatę z elementami rozrywkowymi takimi jak wybór jedenastki wszech czasów czy najmniej lubianych zawodników z dzieciństwa.)
11.10 Quiz TVP Sport - teleturniej
11.55 (Na żywo) Piłka nożna: Betclic 2. Liga - mecz: Podhale Nowy Targ - Podbeskidzie Bielsko-Biała
13.50 Mundial 2026 - Legendy miejskie: Vancouver - cykl reportaży, Szwajcaria 2025
14.25 Kulawe ptaki - film dok.
15.05 Piłka nożna kobiet: Liga hiszpańska - mecz: FC Barcelona - Real Madryt CF
17.20 Piłka nożna: Eliminacje mistrzostw świata - mecz: Polska - Holandia
19.40 Mundial 2026 - Legendy miejskie - cykl reportaży
20.15 (Na żywo) Piłka nożna: Eliminacje MŚ - studio
20.35 (Na żywo) Piłka nożna: Eliminacje mistrzostw świata - mecz: Włochy - Norwegia
23.05 (Na żywo) Sportowy wieczór - program informacyjny
23.45 Piłka nożna kobiet: Liga hiszpańska - mecz: FC Barcelona - Real Madryt CF
01.50 Boks: PZB Suzuki Boxing Night 38 w Krakowie
04.10 Boks: Gala w Montrealu - podsumowanie

eprasa.pl cc59c35549

PONIEDZIAŁEK 17 LISTOPADA

TVP 1

05.30 **Wichrowe wzgórze (297)**
06.10 **Akacjowa 38 (735)** - telen.
07.00 **Transmisja mszy świętej z Sanktuarium Matki Bożej na Jasnej Górze**
07.30 **Studio Raban** - magazyn
08.00 **Serwis Info** - inf., Polska
08.20 **Okrasa łamie przepisy: Kuchnia Mazowsza**
09.00 **Ranczo (10): Porwanie**
10.05 **Komisarz Alex 2 (26): Ostatnia sprawa Lucyny**
11.00 **Ojciec Mateusz 32 (416): Rycerz na białym koniu**
12.00 **Serwis Info** - inf., Polska
12.10 **Agrobiznes** - mag. rolniczy
12.30 **Agropogoda** - program inf.
12.40 **Magazyn rolniczy**
12.55 **Planeta Ziemia 3 (2/8): Ocean** - serial, Wlk. Brytania
14.00 **Wichrowe wzgórze (298)**
15.00 **Serwis Info** - inf., Polska
15.15 **Reporterzy** - magazyn
15.35 **Gra słów. Krzyżówka**
16.05 **Dziedzictwo (750)** - serial
17.00 **Teleexpress** - program inf.
17.20 **Pogoda** - program inf.
17.30 **Jaka to melodia?**
18.10 **Klan (4597)** - telen., Polska
18.45 **Akacjowa 38 (748)** - telen.
19.30 **Program informacyjny 19.30** - program inf.
19.55 **Pytanie dnia** - public.
20.10 **Sport**
20.15 **Pogoda** - program inf.
20.25 **Piłka nożna: Eliminacje mistrzostw świata - studio**
20.35 **Piłka nożna: Eliminacje mistrzostw świata - mecz: Malta - Polska**
23.15 **Świat bez fikcji: List biskupów** - film dok., Polska 2015
00.20 **Balans bieli** - pr. religijny
00.55 **Wykrywacz kłamstw**
01.20 **Zimna wojna** - dramat obyczajowy, Polska/Wielka Brytania/Francja 2018
03.00 **Vera Cruz** - western, USA 1954, reż. Robert Aldrich
04.45 **Notacje: Jadwiga Piłsudska-Jaraczewska. Mój dom rodzinny** - cykl dok., Polska
05.00 **Zakończenie programu**

TVP 2

04.35 **Na dobre i na złe (916): Czy oliwa sprawiedliwa?** - serial
05.35 **M jak miłość (1635)** - serial
06.25 **Rodzina (nie od) święta: Jak zachęcić dziecko do czytania i ograniczyć czas ekranów?** - magazyn
06.55 **Barwy szczęścia (3257)** - serial obyczajowy, Polska
07.30 **Pytanie na śniadanie - pobudka** - mag., Polska 2025
07.55 **Pytanie na śniadanie** - mag.
11.50 **Okrasa łamie przepisy: Soczewiaki, czyli soczewica na talerzu** - magazyn
12.30 **Koło fortuny** - teleturniej
13.15 **Miłość i nadzieja (330)** - telenowela, Turcja
14.05 **Va banque** - teleturniej, Pol.
14.35 **Na sygnale (784): Nowa droga** - serial fab.-dok., Pol.
15.05 **La Promesa - pałac tajemnic (272)** - serial, Hiszpania
16.00 **Koło fortuny** - teleturniej
16.35 **Familiada** - teleturniej
17.20 **Miłość i nadzieja (331)** - telenowela, Turcja
18.15 **Va banque** - teleturniej, Pol.
18.50 **Jeden z dziesięciu** - teleturniej
19.25 **Barwy szczęścia (3257)** - serial obyczajowy, Polska
19.55 **Domowe patenty** - mag.
20.05 **Barwy szczęścia (3258)**
20.40 **Kulisy serialu „M jak miłość"** - cykl felietonów, Pol.
20.55 **M jak miłość (1889)** - serial
21.55 **Na sygnale (785): Zasada pioruna** - serial, Polska
22.25 **Na sygnale (786): Nieprzewidywalne** - serial, Polska
22.55 **W cieniu śmierci (12-ost.)**
23.55 **Poznajmy się jeszcze raz** - komediodramat, Francja/Belgia 2019, reż. Nicolas Bedos, wyk. Daniel Auteuil, Guillaume Canet, Doria Tillier, Fanny Ardant, Pierre Arditi
02.00 **Stulecie Winnych 4 (45)**
03.00 **Akacjowa 38 (263)** - telen.
03.50 **Rodzinka.pl (246): Francuski z winobrania** - serial
04.25 **Zakończenie programu**

TV TRWAM

07.55 **Poczet wielkich Polaków: Jan Zumbach** - hist.
08.00 **Informacje dnia** - inf.
08.15 **Wieś - to też Polska**
09.15 **Słowo życia**
09.20 **Mateczniki Polskości** - kult.
09.30 **Moja katolicka rodzina (7)**
09.55 **Święty na każdy dzień**
10.00 **Informacje dnia** - inf.
10.15 **Rozmowy niedokończone**
11.20 **Stan bezpieczeństwa państwa** - public., Pol. 2015-2024
11.30 **Warto być ojcem** - magazyn
11.45 **Muzyczne chwile** - kult.
12.00 **Anioł Pański** - pr. religijny
12.03 **Informacje dnia** - inf.
12.20 **Orędzie na trudne czasy**
13.30 **Msza święta z Jasnej Góry**
14.20 **Muzyczne chwile** - kult.
14.30 **My trzymamy z Bogiem** - film dok., Polska 2021
15.25 **Z Małej Cerkwicy do...** - rep.
15.50 **Ma się rozumieć**
16.00 **Informacje dnia** - inf.
16.10 **Sanktuaria polskie**
16.30 **Porady medyczne bonifratrów** - med., Polska 2018
17.00 **Świadkowie** - cykl rep.
17.30 **Spotkanie Rodziny Radia Maryja** - pr. religijny
20.00 **Informacje dnia** - inf.
20.20 **Różaniec** - program religijny
20.50 **Myśląc Ojczyzna**
21.00 **Apel Jasnogórski**
21.20 **Informacje dnia** - inf.
21.40 **Polski punkt widzenia**
22.00 **Z wędką nad wodę w Polskę i świat** - program rozr.
22.30 **Obyś był zimny albo gorący** - film dok., Polska 2018
23.30 **Serial z życia Jezusa**
00.00 **Słowo życia**
00.05 **Świat w obrazach** - inf., Pol.
00.10 **Informacje dnia** - inf.
00.30 **Spotkanie Rodziny Radia Maryja** - pr. religijny
03.00 **Informacje dnia** - inf.
03.20 **Różaniec** - program religijny
03.50 **Myśląc Ojczyzna**
04.00 **Apel Jasnogórski**
04.20 **Informacje dnia** - inf.
04.40 **Polski punkt widzenia**
05.00 **Polityka** - spektakl teatralny

POLSAT

04.40 **Disco Gramy** - muz., Polska
05.25 **Telezakupy TV Okazje** - magazyn reklamowy
06.00 **Nowy dzień z Polsat News** - program informacyjny
08.30 **Malanowski i partnerzy (795): Strażnik w sieci**
09.00 **Malanowski i partnerzy (796): Na ratunek rodzinie**
09.30 **Trudne sprawy (979): Bezdzietne małżeństwo** - serial
10.30 **Trudne sprawy (1350): Pożegnajmy się** - serial, Polska
11.30 **Gliniarze (901): Ostra babka**
12.35 **Gliniarze (902): To był błąd**
13.35 **Gliniarze (903): Syndrom Otella** - serial paradok., Pol.
14.40 **Dlaczego ja? (1506): Siedem dni** - serial, Polska
15.50 **Wydarzenia** - program inf.
16.15 **Pogoda** - program inf.
16.20 **Interwencja** - magazyn
16.30 **Na ratunek 112 (1106): Zombie** - serial paradokumentalny, Polska
17.00 **Gliniarze (1142): Dobry kumpel** - serial, Polska
18.00 **Pierwsza miłość (4095)**
18.50 **Wydarzenia** - program inf.
19.15 **Gość „Wydarzeń"** - public.
19.30 **Sport**
19.45 **Pogoda** - program inf.
19.55 **Milionerzy** - teleturniej
20.35 **Pretty Woman** - komedia romantyczna, USA 1990, reż. Garry Marshall, wyk. Julia Roberts, Richard Gere, Ralph Bellamy, Jason Alexander, Laura San Giacomo
23.05 **Pitbull. Niebezpieczne kobiety** - film sensacyjny, Polska 2016, reż. Patryk Vega, wyk. Maja Ostaszewska, Joanna Kulig, Magdalena Cielecka, Alicja Bachleda-Curuś, Anna Dereszowska
02.00 **Szalony lot** - dramat sensacyjny, Wielka Brytania/Rumunia/USA 2007, reż. Michael Keusch, wyk. Steven Seagal, Steve Toussaint, Angus MacInnes, Mark Bazeley, Ciera Payton
04.15 **Kabaretowa Ekstraklasa**

TVN

05.40 **Uwaga!** - mag. reporterów
05.55 **Ukryta prawda (1468)** - serial paradok., Polska
06.50 **Kuchenne rewolucje: Warszawa, Vintuna** - program rozrywkowy, Polska 2019
07.45 **Dzień Dobry TVN** - magazyn
11.40 **Kuchenne rewolucje** - program rozr., Polska 2025
12.50 **Kuchenne rewolucje: Człuchów, Kuchnia z Piwnicą** - program rozr., Polska 2019
13.55 **The Floor** - teleturniej, Polska 2025
14.35 **Ukryta prawda (1511)** - serial paradokumentalny, Pol.
15.45 **Ukryta prawda (1743)** - serial paradok., Polska
16.50 **Szpital św. Anny (5/26)** - serial obyczajowy, Polska
17.55 **Detektywi (261)** - serial fab.-dok., Polska
19.00 **Fakty, Sport, Pogoda** - inf.
19.55 **Uwaga!** - mag. reporterów
20.10 **Doradca smaku** - magazyn kulinarny, Polska 2020
20.15 **Na Wspólnej (4117)** - serial obyczajowy, Polska
20.55 **The Floor** - teleturniej, Polska 2025
21.35 **25 lat niewinności. Sprawa Tomka Komendy** - dramat biograficzny, Polska 2020, reż. Jan Holoubek, wyk. Piotr Trojan, Agata Kulesza, Dariusz Chojnacki, Jan Frycz, Łukasz Lewandowski
00.00 **Dunkierka** - film wojenny, Wielka Brytania/Holandia/Francja/USA 2017, reż. Christopher Nolan, wyk. Fionn Whitehead, Tom Glynn-Carney, Jack Lowden, Harry Styles, Mark Rylance
02.20 **Co za tydzień** - magazyn kulturalny, 2025
02.55 **Morderczynie (5/6)** - serial kryminalny, Polska
03.55 **Szpital św. Anny (53)** - serial obyczajowy, Polska
04.55 **Uwaga!** - mag. reporterów
05.10 **Nauka jazdy 3** - program rozrywkowy, Polska 2018

TV PULS

06.00 **Nash Bridges (12): Fachowcy** - serial sensacyjny, USA
07.00 **Nash Bridges (13): Polowanie** - serial sensacyjny, USA
08.00 **Kobra - oddział specjalny (7): Halloween** - serial
09.00 **Unforgettable: Zapisane w pamięci 2 (31)** - serial
10.00 **Zbuntowany anioł (175)** - telenowela, Argentyna
10.55 **Zbuntowany anioł (176)** - telenowela, Argentyna
11.55 **Wspaniałe stulecie (30)** - serial kostiumowy, Turcja
12.50 **Wspaniałe stulecie (31)** - serial kostiumowy, Turcja
13.50 **Lombard. Życie pod zastaw 12 (648)** - serial obycz., Pol.
14.50 **Lombard. Życie pod zastaw 12 (649)** - serial obycz., Pol.
15.50 **Ranczo 2 (19): Rozwód z miłości** - serial obycz., Polska
16.55 **Ranczo 2 (20): Diabelskie porachunki** - serial, Polska
18.00 **Lombard. Życie pod zastaw 17 (946)** - serial obycz., Pol.
19.00 **Lombard. Życie pod zastaw 17 (947)** - serial obycz., Pol.
20.00 **Lwie serce** - film sensacyjny, USA 1990, reż. Sheldon Lettich, wyk. Jean-Claude Van Damme, Harrison Page, Deborah Rennard, Lisa Pelikan, Magic Schwartz
22.05 **Quest** - film sensacyjny, USA/Kanada 1996, reż. Jean-Claude Van Damme, wyk. Jean-Claude Van Damme, Roger Moore, James Remar, Janet Gunn, Jack McGee
23.50 **Immortals. Bogowie i herosi** - film fantasy, USA 2011, reż. Tarsem Singh, wyk. Luke Evans, Freida Pinto, Mickey Rourke, Henry Cavill, Kellan Lutz
01.50 **Dzielnica strachu 9 (427)** - serial kryminalny, Polska
02.45 **Lombard. Życie pod zastaw 12 (641)** - serial obycz., Pol.
03.45 **Zobacz to!: Menu na miarę**
04.05 **Taki jest świat 10** - inf.
05.00 **Dzielnica strachu 9 (431)**

TVP SPORT

05.30 **Sportowy wieczór**
06.15 **Piłka nożna: Eliminacje mistrzostw świata - mecz: Polska - Holandia**
08.30 **Piłka nożna kobiet: Liga hiszpańska - mecz: FC Barcelona - Real Madryt CF**
10.35 **Koszykówka kobiet: Eliminacje mistrzostw Europy - mecz: Polska - Rumunia**
12.35 **Piłka nożna: Eliminacje mistrzostw świata - mecz: Włochy - Norwegia**
14.50 **Mundial 2026 - Legendy miejskie** - cykl reportaży
15.30 **Piłka nożna: Betclic 2. Liga - mecz: Resovia Rzeszów - Warta Poznań**
17.40 **Magazyn 2. ligi piłkarskiej** (Magazyn podsumowujący najważniejsze wydarzenia ostatniej kolejki Betclic 2. ligi. W programie nie zabraknie omówień poszczególnych meczów, goli i najładniejszych parad bramkarskich.)
18.30 **(Na żywo) Piłka nożna: Eliminacje mistrzostw świata - studio**
20.35 **(Na żywo) Piłka nożna: Eliminacje mistrzostw świata - mecz: Malta - Polska** (Meczem z reprezentacją Malty Biało-Czerwoni zakończą zmagania w eliminacjach do przyszłorocznego mundialu. Podopieczni Jana Urbana liczą na drugie zwycięstwo z tym przeciwnikiem. W marcu w Warszawie pewnie pokonali go 2:0. Obie bramki dla Polski zdobył wówczas Karol Świderski.)
23.45 **(Na żywo) Sportowy wieczór** - program informacyjny
00.15 **Boks: PZB Suzuki Boxing Night 38 w Krakowie**
02.40 **Boks: Gala w Las Vegas - waga superpółśrednia: Sebastian Fundora - Tim Tszyu**
03.35 **Piłka nożna: Eliminacje mistrzostw świata - mecz: Malta - Polska**

WTOREK 18 LISTOPADA

TVP 1

05.25 **Wichrowe wzgórze (298)**
06.10 **Akacjowa 38 (736)** - telen.
07.00 **Transmisja mszy świętej z Sanktuarium Matki Bożej na Jasnej Górze**
07.30 **Kościół z bliska** - magazyn
08.00 **Serwis Info** - inf., Polska
08.20 **Zaraz wracam (39)** - serial
09.00 **Ranczo (11): Wspólny wróg**
10.00 **Komisarz Alex 3 (27): Zabójcza namiętność** - serial
11.00 **Ojciec Mateusz 32 (417): Zagorzały czytelnik** - serial
12.00 **Serwis Info** - inf., Polska
12.10 **Agrobiznes** - mag. rolniczy
12.30 **Agropogoda** - program inf.
12.40 **Magazyn rolniczy**
12.55 **Natura w Jedynce: Królestwo mokradeł (1/4): Park Narodowy Kakadu** - serial
14.00 **Wichrowe wzgórze (299)**
15.00 **Serwis Info** - inf., Polska
15.15 **Reporterzy** - magazyn
15.35 **Gra słów. Krzyżówka**
16.05 **Dziedzictwo (751)** - serial
17.00 **Teleexpress** - program inf.
17.20 **Pogoda** - program inf.
17.30 **Jaka to melodia?**
18.10 **Klan (4598)** - telen., Polska
18.45 **Akacjowa 38 (749)** - telen.
19.30 **Program informacyjny 19.30** - program inf.
19.55 **Pytanie dnia** - public.
20.10 **Sport**
20.15 **Pogoda** - program inf.
20.30 **Zaraz wracam (40)** - serial
21.00 **Żelazny obrońca** - film dokumentalny, Polska 2025, reż. Jan Sosiński
21.55 **System** - dramat kryminalny, USA/Wielka Brytania/Czechy/Rumunia/Rosja 2015, reż. Daniel Espinosa
00.15 **Wykrywacz kłamstw**
00.40 **Więcej niż wszystko** - dramat sensacyjny, USA 1987
02.30 **Moja wielka grecka wycieczka** - komedia romantyczna, USA/Hiszpania 2009
04.15 **Notacje: Jadwiga Piłsudska-Jaraczewska. Mój ojciec** - cykl dok., Polska
04.25 **Zakończenie programu**

TVP 2

04.40 **Na dobre i na złe (917): Trzeba całej wioski** - serial
05.35 **M jak miłość (1636)** - serial
06.30 **Baptystki** - reportaż
06.55 **Barwy szczęścia (3258)** - serial obyczajowy, Polska
07.30 **Pytanie na śniadanie - pobudka** - mag., Polska 2025
07.55 **Pytanie na śniadanie** - mag.
11.50 **Rosół polski** - magazyn
12.30 **Koło fortuny** - teleturniej
13.15 **Miłość i nadzieja (331)** - telenowela, Turcja
14.00 **Va banque** - teleturniej, Pol.
14.35 **Na sygnale (785): Zasada pioruna** - serial, Polska
15.05 **La Promesa - pałac tajemnic (273)** - serial, Hiszpania
16.00 **Koło fortuny** - teleturniej
16.35 **Familiada** - teleturniej
17.20 **Miłość i nadzieja (332)** - telenowela, Turcja
18.15 **Va banque** - teleturniej, Pol.
18.50 **Jeden z dziesięciu** - teleturniej
19.25 **Barwy szczęścia (3258)** - serial obyczajowy, Polska
19.55 **Domowe patenty** - mag.
20.05 **Barwy szczęścia (3259)** - serial obyczajowy, Polska
20.40 **Kulisy serialu „M jak miłość"** - cykl felietonów, Pol.
20.55 **M jak miłość (1890)** - serial
21.55 **Na sygnale (787): Pełen vital** - serial fab.-dok., Polska
22.25 **Magazyn Ekspresu Reporterów** - magazyn reporterów
23.30 **Brunet wieczorową porą** - komedia obyczajowa, Polska 1976, reż. Stanisław Bareja, wyk. Krzysztof Kowalewski, Wiesław Gołas, Wojciech Pokora, Józef Nalberczak, Ryszard Pietruski
01.20 **Pod ostrzałem** - film kryminalny, USA 2021, reż. Joe Carnahan, wyk. Gerard Butler, Frank Grillo, Alexis Louder, Toby Huss, Chad L. Coleman
03.15 **Symfonia mazurska** - film dokumentalny, Polska 2025, reż. Violetta Rotter-Kozera
04.20 **Zakończenie programu**

TV TRWAM

09.30 **Słowo życia**
09.35 **Święty na każdy dzień**
09.40 **Zamek w Korzkwi - Szlakiem Pióra** - kult., Pol. 2020
10.00 **Informacje dnia** - inf.
10.15 **Jak my to widzimy - z daleka widać lepiej** - public.
10.45 **Zew natury** - edukac.
11.00 **Mocni w wierze**
11.35 **Słowo życia**
11.40 **Ma się rozumieć**
11.50 **Święty na każdy dzień**
12.00 **Anioł Pański** - pr. religijny
12.03 **Informacje dnia** - inf.
12.20 **Jasnogórskie cuda i łaski** - film dok., Polska 2002
13.00 **Słudzy Boga i człowieka. Aniołowie** - pr. religijny
13.30 **Msza święta z Jasnej Góry**
14.20 **Muzyczne chwile** - kult.
14.30 **O. Rafał, kto go nie zna?** - film dok., Polska 2018
15.00 **Dziewica Orleańska według Jana Matejki** - film dokumentalny, Polska 2011
15.50 **Ma się rozumieć**
16.00 **Informacje dnia** - inf.
16.10 **Jestem mamą** - magazyn
16.25 **Przyroda w obiektywie**
16.40 **Zdrowie z Bożej Apteki**
17.00 **Wierzę w Boga** - pr. religijny
17.30 **24. Międzynarodowy Rajd Katyński** - cykl rep.
17.55 **Poczet wielkich Polaków**
18.00 **Anioł Pański** - pr. religijny
18.05 **Informacje dnia** - inf.
18.15 **Rozmowy niedokończone**
19.25 **Święty na każdy dzień**
19.30 **Każdy maluch to potrafi**
19.45 **Modlitwa z telefonicznym udziałem dzieci**
20.00 **Informacje dnia** - inf.
20.20 **Różaniec** - program religijny
20.50 **Myśląc Ojczyzna**
21.00 **Apel Jasnogórski**
21.20 **Informacje dnia** - inf.
21.40 **Polski punkt widzenia**
22.00 **Bądź wierny, idź i pamiętaj** - film dok., Polska 2019
23.25 **Stan wojenny w Polsce - znaczenie i konsekwencje** - film dok., Polska 2022
00.00 **Słowo życia**

POLSAT

04.35 **Disco Gramy** - muz., Polska
05.20 **Telezakupy TV Okazje** - magazyn reklamowy
06.00 **Nowy dzień z Polsat News** - program informacyjny
08.30 **Malanowski i partnerzy (797): Pomoc domowa** - serial fab.-dok., Polska
09.00 **Malanowski i partnerzy (798): Wróg za płotem** - serial fab.-dok., Polska
09.30 **Trudne sprawy (980): Dawca** - serial paradok., Polska
10.30 **Trudne sprawy (1351): Wojna płci** - serial paradok., Pol.
11.35 **Gliniarze (904): Gnida** - serial paradok., Polska
12.35 **Gliniarze (905): Kto się nie schowa, ten kryje** - serial
13.40 **Gliniarze (906): Uczucie, które nie gaśnie** - serial
14.40 **Dlaczego ja? (1507): Przyjaźń na zawsze** - serial, Pol.
15.50 **Wydarzenia** - program inf.
16.15 **Pogoda** - program inf.
16.20 **Interwencja** - magazyn
16.30 **Na ratunek 112 (1107): Dług**
17.00 **Gliniarze (1143): Przerwane wakacje** - serial, Polska
18.00 **Pierwsza miłość (4096)**
18.50 **Wydarzenia** - program inf.
19.15 **Gość „Wydarzeń"** - public.
19.30 **Sport**
19.40 **Pogoda** - program inf.
19.55 **Milionerzy** - teleturniej
20.35 **Bez litości 2** - thriller, USA 2018, reż. Antoine Fuqua, wyk. Denzel Washington, Pedro Pascal, Bill Pullman, Melissa Leo, Ashton Sanders
23.05 **Detonator** - film sensacyjny, USA/Rumunia 2006, reż. Po-Chih Leong, wyk. Wesley Snipes, Silvia Colloca, Tim Dutton, William Hope, Matthew Leitch
01.10 **Pretty Woman** - komedia romantyczna, USA 1990, reż. Garry Marshall, wyk. Julia Roberts, Richard Gere, Ralph Bellamy, Jason Alexander, Laura San Giacomo
03.50 **Ewa gotuje** - magazyn

TVN

05.40 **Uwaga!** - mag. reporterów
05.55 **Ukryta prawda (1469)** - serial paradok., Polska
06.50 **Kuchenne rewolucje: Człuchów, Kuchnia z Piwnicą** - program rozr., Polska 2019
07.45 **Dzień Dobry TVN** - magazyn
11.40 **Kuchenne rewolucje: Chrzanów, Stare Mury** - program rozrywkowy, Polska 2017
12.50 **Kuchenne rewolucje: Toruń, Prova Gourmet** - program rozrywkowy, Polska 2019
13.55 **The Floor** - teleturniej, Polska 2025
14.35 **Ukryta prawda (1512)** - serial paradok., Polska
15.45 **Ukryta prawda (1744)** - serial paradok., Polska
16.50 **Szpital św. Anny (6/26)** - serial obyczajowy, Polska
17.55 **Detektywi (262)** - serial fab.-dok., Polska
19.00 **Fakty**
19.30 **Sport, Pogoda**
19.55 **Uwaga!** - mag. reporterów
20.10 **Doradca smaku** - magazyn kulinarny, Polska 2020
20.15 **Na Wspólnej (4118)** - serial obyczajowy, Polska
20.55 **The Floor** - teleturniej, Polska 2025
21.35 **Ślub od pierwszego wejrzenia 11** - reality show, Polska 2025
22.40 **Kuba Wojewódzki** - talk-show, Polska 2025
23.45 **Superwizjer** - magazyn
00.25 **Och, Karol** - komedia obyczajowa, Polska 1985, reż. Roman Załuski, wyk. Jan Piechociński, Dorota Kamińska, Danuta Kowalska, Jolanta Nowak, Marta Klubowicz
02.35 **Skazana 3 (1/7)** - serial, Pol.
03.40 **Śmierć Diany: dwa śledztwa (3/4)** - serial, Wlk. Brytania
04.45 **Uwaga!** - mag. reporterów
05.00 **Jak to jest zrobione? (4/26): Zewnętrzne twarde dyski, mrożone krewetki, tajskie pudełka na ryż, ręczniki papierowe** - serial

TV PULS

06.00 **Nash Bridges (13): Polowanie** - serial sensacyjny, USA
07.00 **Nash Bridges (14): Bracia McMillan** - serial, USA
08.00 **Kobra - oddział specjalny (8): Niechciane dzieci** - serial sensacyjny, Niemcy
09.00 **Unforgettable: Zapisane w pamięci 2 (32)** - serial
10.00 **Zbuntowany anioł (177)** - telenowela, Argentyna
10.55 **Zbuntowany anioł (178)** - telenowela, Argentyna
11.55 **Wspaniałe stulecie (31)**
12.50 **Wspaniałe stulecie (32)**
13.50 **Lombard. Życie pod zastaw 12 (650)** - serial obycz., Pol.
14.50 **Lombard. Życie pod zastaw 12 (651)** - serial obycz., Pol.
15.50 **Ranczo 2 (20): Diabelskie porachunki** - serial, Polska
16.55 **Ranczo 2 (21): Jesienna burza** - serial obycz., Polska
18.00 **Lombard. Życie pod zastaw 17 (947)** - serial obycz., Pol.
19.00 **Lombard. Życie pod zastaw 17 (948)** - serial obycz., Pol.
20.00 **Pora odkupienia** - dramat sensacyjny, USA 2022, reż. Richard Hughes, wyk. Antonio Banderas, Mojean Aria, Kate Bosworth, Alexis Ren, Zolee Griggs
21.50 **Ochroniarz** - film sensacyjny, USA 2017, reż. Alain Desrochers, wyk. Antonio Banderas, Ben Kingsley, Liam McIntyre, Cung Le, Katherine Mary de la Rocha
23.25 **Polowanie na czarownice** - film przygodowy, USA 2011, reż. Dominic Sena, wyk. Nicolas Cage, Ron Perlman, Stephen Campbell Moore, Stephen Graham, Ulrich Thomsen
01.25 **Dzielnica strachu 9 (428)**
02.20 **Lombard. Życie pod zastaw 12 (642)** - serial obycz., Pol.
03.20 **Zobacz to!: Menu na miarę**
04.00 **Menu na miarę** - kulin.
04.35 **Menu na miarę** - kulin.
05.00 **Dzielnica strachu 9 (432)**

TVP SPORT

05.50 **Sportowy wieczór** - program informacyjny
06.15 **Piłka nożna: Eliminacje mistrzostw świata - mecz: Włochy - Norwegia**
08.30 **Strongman: Liga Mistrzów 2025 - Łotwa**
09.30 **Koszykówka kobiet: Eliminacje mistrzostw Europy - mecz: Słowacja - Polska**
11.30 **Piłka nożna kobiet: Liga hiszpańska - mecz: FC Barcelona - Real Madryt CF**
13.35 **Magazyn 2. ligi piłkarskiej** - magazyn piłkarski
14.15 **Piłka nożna: Eliminacje mistrzostw świata - mecz: Malta - Polska**
16.30 **(Na żywo) Piłka nożna: Eliminacje mistrzostw Europy U-21 - studio**
16.55 **(Na żywo) Piłka nożna: Eliminacje mistrzostw Europy U-21 - mecz: Macedonia Północna - Polska**
18.50 **(Na żywo) Koszykówka mężczyzn: Liga Mistrzów - mecz: Legia Warszawa - BC Rytas Wilno**
20.35 **(Na żywo) Koszykówka kobiet: Eliminacje mistrzostw Europy - mecz: Polska - Cypr**
22.45 **(Na żywo) Sportowy wieczór** (Podsumowanie najważniejszych informacji minionego dnia ze świata sportu w filmowym skrócie oraz zapowiedź nadchodzących wydarzeń. Prowadzący rozmawiają także z najbardziej znanymi sportowcami i trenerami z kraju i ze świata.)
23.30 **Piłka nożna: Eliminacje mistrzostw Europy U-21 - mecz: Macedonia Północna - Polska**
01.40 **Boks: Polska Liga Boksu - mecz: KKB Rushh Kielce - Pomorzanin Boxing Team Toruń**
03.50 **Boks: Gala w Duebendorfie - podsumowanie**

JK

eprasa.pl cc59c35549

ŚRODA 19 LISTOPADA

TVP 1

05.25 Wichrowe wzgórze (299)
06.15 Akacjowa 38 (737) - telen.
07.00 Transmisja mszy świętej z Sanktuarium Matki Bożej na Jasnej Górze
07.30 Rodzina (nie od) święta: Jak zachęcić dziecko do czytania i ograniczyć czas ekranów? - magazyn
08.00 Serwis Info - inf., Polska
08.20 Zaraz wracam (40) - serial
09.00 Ranczo (12): Honor gminy
10.00 Komisarz Alex 3 (28): Bilet do śmierci - serial, Polska
11.00 Ojciec Mateusz 32 (418): Pocztówka z przeszłości
12.00 Serwis Info - inf., Polska
12.10 Agrobiznes - mag. rolniczy
12.30 Agropogoda - program inf.
12.40 Rok w ogrodzie extra
12.50 Natura w Jedynce: Królestwo mokradeł (2/4): Park Narodowy Pantanal - serial
14.00 Wichrowe wzgórze (300)
15.00 Serwis Info - inf., Polska
15.15 Reporterzy - magazyn
15.35 Gra słów. Krzyżówka
16.05 Dziedzictwo (752) - serial
17.00 Teleexpress - program inf.
17.20 Pogoda - program inf.
17.30 Jaka to melodia?
18.10 Klan (4599) - telen., Polska
18.45 Akacjowa 38 (750) - telen.
19.30 Program informacyjny 19.30 - program inf.
19.55 Pytanie dnia - public.
20.10 Sport
20.20 Pogoda - program inf.
20.30 Zaraz wracam (41) - serial
21.10 Tak to się robi w Marsylii (6/8) - serial krym., Francja
22.10 Sekielski wieczorową porą
23.15 Replikant - thriller SF, USA 2001, reż. Ringo Lam
01.00 Wykrywacz kłamstw
01.25 System - dramat kryminalny, USA/Wielka Brytania/Czechy/Rumunia/Rosja 2015
03.45 Magazyn Ekspresu Reporterów - mag. reporterów
04.45 Tacy byliśmy: Bohdan Łazuka - cykl reportaży, Pol. 2023
05.15 Zakończenie programu

TVP 2

04.35 Na dobre i na złe (918): Dla twojego dobra - serial, Pol.
05.35 M jak miłość (1637) - serial
06.25 Mozaika żydowska. Magazyn kulturalno-religijno-społeczny - magazyn
06.55 Barwy szczęścia (3259) - serial obyczajowy, Polska
07.30 Pytanie na śniadanie - pobudka - mag., Polska 2025
07.55 Pytanie na śniadanie - mag.
11.50 Gwiazdorska kuchnia Ani 2 - mag. kulinarny, Pol. 2025
12.30 Koło fortuny - teleturniej
13.15 Miłość i nadzieja (332) - telenowela, Turcja
14.00 Va banque - teleturniej, Pol.
14.35 Na sygnale (786): Nieprzewidywalne - serial, Polska
15.05 La Promesa - pałac tajemnic (274) - serial, Hiszpania
15.50 Domowe patenty - magazyn
16.00 Koło fortuny - teleturniej
16.35 Familiada - teleturniej
17.20 Miłość i nadzieja (333) - telenowela, Turcja
18.15 Va banque - teleturniej, Pol.
18.50 Jeden z dziesięciu - teleturniej
19.25 Barwy szczęścia (3259)
20.05 Barwy szczęścia (3260)
20.40 Przepis dnia - magazyn
20.55 Na dobre i na złe (970): Przybysz z tamtego świata
21.55 Na sygnale (788): Seks, hazard i telewizja - serial, Pol.
22.20 Na sygnale (789): Jeśli ją skrzywdzisz - serial, Polska
22.55 Peaky Blinders 3 (18/36)
00.05 Moja super eksdziewczyna - komedia romantyczna, USA 2006, reż. Ivan Reitman, wyk. Uma Thurman, Luke Wilson, Anna Faris, Rainn Wilson, Eddie Izzard
01.55 W cieniu śmierci (12-ost.)
02.45 Akacjowa 38 (264) - telen.
03.30 Bezkrwawa rewolucja. Krótka historia internetu w Polsce - film dokumentalny, Polska 2022, reż. Łukasz Czajka
04.25 Zakończenie programu

TV TRWAM

08.50 Słowo życia
09.00 Mocni Jego mocą - cykl rep.
09.30 Sanktuaria polskie
09.50 Święty na każdy dzień
10.00 Audiencja generalna Ojca Świętego Leona XIV z Watykanu - pr. religijny, Wł. 2025
11.00 Muzyczne chwile - kult.
11.10 Mateczniki Polskości - kult.
11.25 Jestem mamą - magazyn
11.40 Myśląc historia
11.50 Krótka historia zbawienia - Bóg spotyka się z człowiekiem (11) - serial dok., Hiszp.
12.00 Anioł Pański - pr. religijny
12.03 Informacje dnia - inf.
12.20 Zuzela - tu wszystko się zaczęło - film dok., Pol. 2006
13.00 Orędowniczka w codzienności - reportaż, Polska 2017
13.30 Msza święta z Jasnej Góry
14.20 Muzyczne chwile - kult.
14.30 Zapiski ze świętości Prymasa Tysiąclecia
15.00 W kolorze płomienia - film dokumentalny, Polska 2018
15.50 Ma się rozumieć
16.00 Informacje dnia - inf.
16.10 Na zdrowie - magazyn
16.30 Pędzelkiem z ogona wiewiórki pisane - reportaż
17.00 Po stronie prawdy
17.50 Muzyczne chwile - kult.
17.55 Poczet wielkich Polaków
18.00 Anioł Pański - pr. religijny
18.05 Informacje dnia - inf.
18.15 Rozmowy niedokończone
19.25 Święty na każdy dzień
19.30 Opowieści biblijne - historie animowane z Nowego Testamentu (11) - serial, USA
20.00 Informacje dnia - inf.
20.20 Różaniec - program religijny
20.50 Myśląc Ojczyzna
21.00 Apel Jasnogórski
21.20 Informacje dnia - inf.
21.40 Polski punkt widzenia
22.00 Przetrwaliśmy - cykl rep.
22.30 Perły polskiego krajobrazu
22.50 Opowiedzieć taki pontyfikat. Dziennikarze o Janie Pawle II - dok., Polska 2024
00.00 Słowo życia

POLSAT

04.40 Disco Gramy - muz., Polska
05.25 Telezakupy TV Okazje - magazyn reklamowy
06.00 Nowy dzień z Polsat News - program informacyjny
08.30 Malanowski i partnerzy (799): Nagie nagrania - serial fab.-dok., Polska
09.00 Malanowski i partnerzy (800): Sekrety prezesa - serial fab.-dok., Polska
09.30 Trudne sprawy (981): Moja córka ma trzech chłopaków - serial paradok., Polska
10.30 Trudne sprawy (1152): Niedzielne spotkania - serial
11.30 Gliniarze (907): Sąsiedzi - serial paradok., Polska
12.35 Gliniarze (908): Winny
13.35 Gliniarze (909): Rozpacz ojca - serial paradok., Polska
14.40 Dlaczego ja? (1508): Synek
15.50 Wydarzenia - program inf.
16.15 Pogoda - program inf.
16.20 Interwencja - magazyn
16.30 Na ratunek 112 (1108): Niewidzialna przemoc - serial
17.00 Gliniarze (1144): Uciec, ale dokąd? - serial, Polska
18.00 Pierwsza miłość (4097)
18.50 Wydarzenia - program inf.
19.15 Gość „Wydarzeń" - public.
19.30 Sport
19.40 Pogoda - program inf.
19.55 Milionerzy - teleturniej
20.35 Kochaj albo rzuć - komedia, Polska 1977, reż. Sylwester Chęciński, wyk. Władysław Hańcza, Wacław Kowalski, Anna Dymna, Irena Karel, Halina Buyno-Łoza
23.05 Jak łyse konie - komedia sensacyjna, Chiny 2023, reż. Larry Yang, wyk. Jackie Chan, Haocun Liu, Kevin Guo, Yueting Lang, Andy On
01.50 To dopiero początek - komedia, USA 2017, reż. Ron Shelton, wyk. Morgan Freeman, Tommy Lee Jones, Rene Russo, Joe Pantoliano, Glenne Headly
03.55 Ewa gotuje - magazyn

TVN

05.40 Uwaga! - mag. reporterów
05.55 Ukryta prawda (1470) - serial paradok., Polska
06.50 Kuchenne rewolucje: Toruń, Prova Gourmet - program rozrywkowy, Polska 2019
07.45 Dzień Dobry TVN - magazyn
11.40 Kuchenne rewolucje: Tarnów, 1.2.3. - rozr., Pol. 2017
12.50 Kuchenne rewolucje: Duszniki-Zdrój, Karczma u Sołtysa - program rozr., Pol. 2019
13.55 The Floor - teleturniej, Polska 2025
14.35 Ukryta prawda (1513) - serial paradok., Polska
15.45 Ukryta prawda (1745) - serial paradok., Polska
16.50 Szpital św. Anny (7/26) - serial obyczajowy, Polska
17.55 Detektywi (263) - serial fab.-dok., Polska
19.00 Fakty - program inf.
19.35 „Top Model" - przed finałem - rozr., Polska 2025
19.40 Sport
19.50 Pogoda - program inf.
19.55 Uwaga! - mag. reporterów
20.10 Doradca smaku - magazyn kulinarny, Polska 2020
20.15 Na Wspólnej (4119) - serial obyczajowy, Polska
20.55 The Floor - teleturniej, Polska 2025
21.35 Top Model - reality show, Polska 2025
23.10 „Top Model" - po finale - program rozr., Polska 2025
23.35 Złe mamuśki - komedia, USA 2016, reż. Jon Lucas, Scott Moore, wyk. Mila Kunis, Kathryn Hahn, Kristen Bell, Christina Applegate, Jada Pinkett Smith
01.45 Cast Away: Poza światem - dramat przygodowy, USA 2000, reż. Robert Zemeckis, wyk. Tom Hanks, Helen Hunt, Nick Searcy, Chris Noth, Paul Sanchez
04.45 Uwaga! - mag. reporterów
05.00 Jak to jest zrobione? (5/26) - serial dok., Kanada

TV PULS

06.00 Nash Bridges (14): Bracia McMillan - serial sensacyjny, USA, reż. Kenneth Fink
07.00 Nash Bridges (15): Nocny pociąg - serial sensac., USA
08.00 Kobra - oddział specjalny (9): Z miłości - serial sensacyjny, Niemcy
09.00 Unforgettable: Zapisane w pamięci 2 (33) - serial kryminalny, USA
10.00 Zbuntowany anioł (179) - telenowela, Argentyna
10.55 Zbuntowany anioł (180) - telenowela, Argentyna
11.55 Wspaniałe stulecie (32) - serial kostiumowy, Turcja
12.50 Wspaniałe stulecie (33) - serial kostiumowy, Turcja
13.50 Lombard. Życie pod zastaw 12 (652) - serial obycz., Pol.
14.50 Lombard. Życie pod zastaw 12 (653) - serial obycz., Pol.
15.50 Ranczo 2 (21): Jesienna burza - serial obycz., Polska
16.55 Ranczo 2 (22): Diler pierogów - serial obycz., Polska
18.00 Lombard. Życie pod zastaw 17 (948) - serial obycz., Pol.
19.00 Lombard. Życie pod zastaw 17 (949) - serial obycz., Pol.
20.00 Księga luster - film kryminalny, Australia/USA 2024, reż. Adam Cooper, wyk. Russell Crowe, Karen Gillan, Marton Csokas, Tommy Flanagan, Thomas M. Wright
22.20 Zły porucznik - film sensacyjny, USA 2009, reż. Werner Herzog, wyk. Nicolas Cage, Eva Mendes, Val Kilmer, Xzibit, Fairuza Balk
01.00 Obserwator - thriller, USA 2000, reż. Joe Charbanic, wyk. James Spader, Keanu Reeves, Marisa Tomei, Ernie Hudson, Chris Ellis
03.00 Zobacz to!: Dzielnica strachu 9 (429) - serial, Polska
04.00 Lombard. Życie pod zastaw 12 (643) - serial obycz., Pol.
05.00 Dzielnica strachu 9 (433) - serial kryminalny, Polska

TVP SPORT

05.30 Sportowy wieczór
06.10 Piłka nożna: Eliminacje mistrzostw świata - mecz: Malta - Polska
08.30 Mundial 2026 - Legendy miejskie - cykl reportaży, Szwajcaria 2025
09.10 Kto wygrał mecz - film dokumentalny
10.25 Koszykówka mężczyzn: Liga Mistrzów - mecz: Legia Warszawa - BC Rytas Wilno
12.15 Pływanie: PGE Grand Prix Puchar Polski w Gorzowie Wielkopolskim - podsumowanie
13.50 Koszykówka kobiet: Eliminacje mistrzostw Europy - mecz: Polska - Cypr
15.45 Pełnosprawni (Program o niepełnosprawnych, o ich walce z własnymi słabościami, o tym jak sobie radzą w trudnych dla nich sytuacjach. Dowiemy się także, jaka jest sytuacja niepełnosprawnych sportowców w innych krajach Europy. Autorzy programu prezentują ich kariery, analizują funkcjonalność sprzętu, jakim się posługują.)
16.15 Piłka nożna: Eliminacje mistrzostw Europy U-21 - mecz: Macedonia Północna - Polska
18.20 (Na żywo) Koszykówka mężczyzn: FIBA Europe Cup - mecz: Anwil Włocławek - KB Trepca
20.35 (Na żywo) Odliczanie do mundialu - magazyn piłkarski
22.25 (Na żywo) Sportowy wieczór - program informacyjny
23.10 Piłka nożna: Eliminacje mistrzostw świata - mecz: Malta - Polska
01.20 Boks: Polska Liga Boksu - mecz: Pomorzanin Boxing Team Toruń - Imperium Boxing Wałbrzych
03.45 Boks: Gala w San Diego - podsumowanie

CZWARTEK 20 LISTOPADA

TVP 1

05.25 Wichrowe wzgórze (300)
06.15 Akacjowa 38 (738) - telen.
07.00 Transmisja mszy świętej z Sanktuarium Matki Bożej na Jasnej Górze
07.30 Dobre historie: Bezpieczny azyl dla matek i dzieci w Opolu - magazyn, Polska 2025
08.00 Serwis Info - inf., Polska
08.20 Zaraz wracam (41) - serial
09.00 Ranczo (13): Wielkie wybory - serial obycz., Polska
10.00 Komisarz Alex 3 (29): Sekret - serial krym., Polska
11.00 Ojciec Mateusz 32 (419): Słodki drań - serial, Polska
12.00 Serwis Info - inf., Polska
12.10 Agrobiznes - mag. rolniczy
12.30 Agropogoda - program inf.
12.40 To się opłaca - magazyn
12.55 Natura w Jedynce: Królestwo mokradeł (3/4): Park Narodowy Everglades
14.00 Wichrowe wzgórze (301)
15.00 Serwis Info - inf., Polska
15.15 Reporterzy - magazyn
15.35 Gra słów. Krzyżówka
16.05 Dziedzictwo (753) - serial
17.00 Teleexpress - program inf.
17.20 Pogoda - program inf.
17.30 Jaka to melodia?
18.10 Klan (4600) - telen., Polska
18.45 Akacjowa 38 (751) - telen.
19.30 Program informacyjny 19.30 - program inf.
19.55 Pytanie dnia - public.
20.10 Sport
20.15 Pogoda - program inf.
20.30 Zaraz wracam (42) - serial
21.10 Ojciec Mateusz 34 (436): Siostra swojego brata
22.10 Sprawa dla reportera
23.10 Ta, którą kocham - film dokumentalny, Polska 2023, reż. Paweł Hejbudzki
00.50 Wykrywacz kłamstw
01.15 Profilerka Jastrë (11/13)
02.15 Tak to się robi w Marsylii (6/8) - serial krym., Francja
03.20 Więcej niż wszystko - dramat sensacyjny, USA 1987, reż. Menahem Golan
05.00 Zakończenie programu

TVP 2

04.35 Na dobre i na złe (919): Kiedy jeden minus jest cięższy - serial obyczajowy, Polska
05.30 M jak miłość (1638) - serial
06.25 Operacja zdrowie - magazyn medyczny, Polska 2025
06.55 Barwy szczęścia (3260) - serial obyczajowy, Polska
07.30 Pytanie na śniadanie - pobudka - mag., Polska 2025
07.55 Pytanie na śniadanie - mag.
11.45 Podróż po jeden uśmiech - cykl reportaży, Polska 2025
12.30 Koło fortuny - teleturniej
13.15 Miłość i nadzieja (333) - telenowela, Turcja
14.05 Va banque - teleturniej, Pol.
14.35 Na sygnale (787): Pełen vital - serial fab.-dok., Polska
15.05 La Promesa - pałac tajemnic (275) - serial, Hiszpania
16.00 Koło fortuny - teleturniej
16.35 Familiada - teleturniej
17.20 Miłość i nadzieja (334) - telenowela, Turcja
18.15 Va banque - teleturniej, Pol.
18.50 Jeden z dziesięciu - teleturniej
19.25 Barwy szczęścia (3260) - serial obyczajowy, Polska
19.55 Domowe patenty - mag.
20.05 Barwy szczęścia (3261) - serial obyczajowy, Polska
20.45 Berlin Ku'damm 59 (12/18) - serial obyczajowy, Niemcy
21.50 Morderstwa w Cantal - film kryminalny, Francja 2023, reż. Sandrine Cohen, wyk. Jean Fornerod, Alexandre Varga, Joséphine Jobert, Nicky Marbot, Husky Kihal
23.40 Rodzinka.pl (298): Środa
00.20 Skandal w hrabstwie Yuba - komedia kryminalna, Wielka Brytania/USA 2021, reż. Tate Taylor, wyk. Allison Janney, Mila Kunis, Regina Hall, Awkwafina, Wanda Sykes
02.05 Mała doboszka (8-ost.)
03.05 Akacjowa 38 (265) - telen.
03.55 Rodzinka.pl (247): Kobita mi zwariowała - serial, Pol.
04.25 Zakończenie programu

TV TRWAM

08.00 Informacje dnia - inf.
08.15 Polski punkt widzenia
08.35 Słowo życia
08.40 Dzielna niewiasta
08.55 Święty na każdy dzień
09.00 Na zdrowie - magazyn
09.20 Opowieści biblijne - historie animowane z Nowego Testamentu (11) - serial, USA
09.45 Oświadczenie Fundacji Lux Veritatis w sprawie Muzeum Pamięć i Tożsamość
10.00 Informacje dnia - inf.
10.15 Rozmowy niedokończone
11.25 Myśląc Ojczyzna
11.35 Przyroda i ludzie - magazyn
12.00 Anioł Pański - pr. religijny
12.03 Informacje dnia - inf.
12.20 Wykłady z kongresu: Katolicy a tożsamość Europy
13.05 Mateczniki Polskości - kult.
13.20 Przegląd katolickiego tygodnika „Niedziela" - inf.
13.30 Msza święta z Jasnej Góry
14.20 Muzyczne chwile - kult.
14.35 Przywróceni do życia - rep.
15.00 Po stronie prawdy
15.50 Ma się rozumieć
16.00 Informacje dnia - inf.
16.10 Z wędką nad wodę w Polskę i świat - program rozr.
16.35 Sól ziemi - program kult.
17.05 Akademia pro-life - edukac.
17.15 Muzyczne chwile - kult.
17.30 Odpowiedzialni za Kościół
17.55 Poczet wielkich Polaków
18.00 Anioł Pański - pr. religijny
18.05 Informacje dnia - inf.
18.15 Rozmowy niedokończone
19.25 Święty na każdy dzień
19.30 Każdy maluch to potrafi
19.45 Modlitwa z telefonicznym udziałem dzieci
20.00 Informacje dnia - inf.
20.20 Różaniec - program religijny
20.50 Głos Polski - cykl felietonów
21.00 Apel Jasnogórski
21.20 Informacje dnia - inf.
21.40 Polski punkt widzenia
22.00 Głos serca (131) - serial, USA
23.05 Z niebem w sercu - film dokumentalny, Polska 2024
00.00 Słowo życia

POLSAT

04.35 Disco Gramy - muz., Polska
05.25 Telezakupy TV Okazje - magazyn reklamowy
06.00 Nowy dzień z Polsat News - program informacyjny
08.30 Malanowski i partnerzy (801): Podwójne życie - serial fab.-dok., Polska
09.00 Malanowski i partnerzy (802): Tragedia na strzelnicy - serial fab.-dok., Polska
09.30 Trudne sprawy (982): Matka podrywa partnera córki, żeby udowodnić, że zależy mu tylko na pieniądzach - serial paradokumentalny, Polska
10.30 Trudne sprawy (1153): Suknia ślubna - serial, Polska
11.30 Gliniarze (910): Zagrożona - serial paradok., Polska
12.35 Gliniarze (911): Brzemię przeszłości - serial, Polska
13.35 Gliniarze (912): Cena przeszłości - serial paradok., Pol.
14.40 Dlaczego ja? (1509): Dwie siostry - serial paradok., Pol.
15.50 Wydarzenia - program inf.
16.15 Pogoda - program inf.
16.20 Interwencja - magazyn
16.30 Na ratunek 112 (1109): Mielopatia - serial paradok., Pol.
17.00 Gliniarze (1145): Z jakimś panem - serial paradok., Pol.
18.00 Pierwsza miłość (4098) - serial obyczajowy, Polska
18.50 Wydarzenia - program inf.
19.15 Gość „Wydarzeń" - public.
19.30 Sport
19.45 Pogoda - program inf.
19.55 Milionerzy - teleturniej, Polska 2025
20.30 Nasz nowy dom - reality show, Polska 2025
21.40 Przyjaciółki (313) - serial
22.55 Pokaż, kotku, co masz w środku - komedia, Polska 2011, reż. Sławomir Kryński, wyk. Jacek Borusiński, Krzysztof Stelmaszyk, Marian Dziędziel, Katarzyna Cynke, Jacek Braciak
01.00 Zakończenie programu

TVN

05.40 Uwaga! - mag. reporterów
05.55 Ukryta prawda (1471) - serial paradok., Polska
06.50 Kuchenne rewolucje: Duszniki-Zdrój, Karczma u Sołtysa - program rozrywkowy, Polska 2019
07.45 Dzień Dobry TVN - magazyn
11.40 Kuchenne rewolucje: Olsztyn, Pirat - rozr., Polska 2017
12.50 Kuchenne rewolucje: Czeladź, Lawendowy Dom - program rozr., Polska 2017
13.55 The Floor - teleturniej, Polska 2025
14.35 Ukryta prawda (1514) - serial paradok., Polska
15.45 Ukryta prawda (1746) - serial paradok., Polska
16.50 Szpital św. Anny (8/26) - serial obyczajowy, Polska
17.55 Detektywi (264) - serial fab.-dok., Polska
19.00 Fakty, Sport, Pogoda - inf.
19.55 Uwaga! - mag. reporterów
20.10 Doradca smaku - magazyn kulinarny, Polska 2020
20.15 Na Wspólnej (4120) - serial obyczajowy, Polska
20.55 The Floor - teleturniej, Polska 2025
21.35 Kuchenne rewolucje - rozr.
22.45 Złe mamuśki 2: Jak przetrwać święta - komedia, USA/Chiny 2017, reż. Jon Lucas, Scott Moore, wyk. Mila Kunis, Kristen Bell, Kathryn Hahn, Christine Baranski, Susan Sarandon
00.50 8-bitowe święta - film familijny, USA 2021, reż. Michael Dowse, wyk. Winslow Fegley, Neil Patrick Harris, Steve Zahn, June Diane Raphael, Bellaluna Resnick
02.55 Szpital św. Anny (54) - serial obyczajowy, Polska
03.55 Uwaga! - mag. reporterów
04.10 Nauka jazdy 3 - rozr.
04.40 Uwaga! - mag. reporterów
04.50 Jak to jest zrobione? (6/26) - serial dok., Kanada
05.15 Kto was tak urządził?

TV PULS

06.00 Nash Bridges (15): Nocny pociąg - serial sensac., USA
07.00 Nash Bridges (16): Zodiak - serial sensacyjny, USA
08.00 Kobra - oddział specjalny (10): Bracia - serial, Niemcy
09.00 Unforgettable: Zapisane w pamięci 2 (34) - serial
10.00 Zbuntowany anioł (181) - telenowela, Argentyna
10.55 Zbuntowany anioł (182) - telenowela, Argentyna
11.55 Wspaniałe stulecie (33) - serial kostiumowy, Turcja
12.50 Wspaniałe stulecie (34) - serial kostiumowy, Turcja
13.50 Lombard. Życie pod zastaw 12 (654) - serial obycz., Pol.
14.50 Lombard. Życie pod zastaw 12 (655) - serial obycz., Pol.
15.50 Ranczo 2 (22): Diler pierogów - serial obycz., Polska
16.55 Ranczo 2 (23): Do dobrego lepiej przymusić - serial
18.00 Lombard. Życie pod zastaw 17 (949) - serial obycz., Pol.
19.00 Lombard. Życie pod zastaw 17 (950) - serial obyczajowy, Polska
20.00 Co ty wiesz o swoim dziadku? - komedia, Wielka Brytania/USA 2016, reż. Dan Mazer, wyk. Robert De Niro, Zac Efron, Zoey Deutch, Aubrey Plaza, Jason Mantzoukas
22.05 Last Vegas - komedia obyczajowa, USA 2013, reż. Jon Turteltaub, wyk. Michael Douglas, Robert De Niro, Morgan Freeman, Kevin Kline, Mary Steenburgen
00.05 Dom pogodnej starości - komedia, Francja/Szwajcaria 2022, reż. Thomas Gilou, wyk. Kev Adams, Gérard Depardieu, Daniel Prévost, Mylene Demongeot, Jean-Luc Bideau
02.15 Dzielnica strachu 9 (431)
03.10 Lombard. Życie pod zastaw 12 (645) - serial obycz., Pol.
04.05 Zobacz to!: Taki jest świat 10 - program inf., Pol. 2025
05.00 Dzielnica strachu 9 (434)

TVP SPORT

05.30 Sportowy wieczór - program informacyjny
06.15 Piłka nożna: Eliminacje mistrzostw Europy U-21 - mecz: Macedonia Północna - Polska
08.25 Piłka nożna: Eliminacje mistrzostw świata - mecz: Malta - Polska
10.35 Odliczanie do mundialu - magazyn piłkarski
12.30 Transmisja
14.15 Piłka nożna: Eliminacje mistrzostw świata - mecz: Polska - Holandia
16.25 Koszykówka mężczyzn: FIBA Europe Cup - mecz: Anwil Włocławek - KB Trepca
18.20 Strongman: Liga Mistrzów 2025 - Serbia (W 2025 roku rywalizacja w LM została podzielona na szesnaście etapów. Siłacze rozpoczęli zmagania w Finlandii, a zakończą w Republice Południowej Afryki. W stawce znaleźli się reprezentanci Polski.)
19.20 Boks: Gala w Montrealu - podsumowanie
21.05 (Na żywo) Sportowy wieczór - program informacyjny
21.45 Ring TVP Sport (Prowadzący zapraszają na magazyn poświęcony światowi boksu. Nie zabraknie w nim spotkań z wybitnymi polskimi pięściarzami i zapowiedzi nadchodzących walk. W programie również historyczne pojedynki, metody treningu i tematy okołobokserskie.)
22.40 Kamerą TVP Sport - cykl felietonów
23.15 Futsal: Mistrzostwa Europy U-19 - mecz finałowy: Portugalia - Hiszpania
01.20 Boks: Polska Liga Boksu - mecz: KB Legia Warszawa - Concordia Knurów
03.40 Boks: Gala w Tijuanie - podsumowanie

eprasa.pl cc59c35549

Po czterech latach zamrożonych stawek wójtowie i burmistrzowie w końcu mogą liczyć na kilka dodatkowych setek w portfelu. Choć wciąż nie są to kwoty, od których kręci się w głowie.

Burmistrz odmawia, rada się stawia

Na ostatnich sesjach rad gmin ustalano nowe wynagrodzenia dla wójtów i burmistrzów. Dlaczego akurat teraz? Jak tłumaczyła na sesji rady gminy Mińsk Mazowiecki sekretarz Jolanta Domasiewicz, zmieniło się rozporządzenie Rady Ministrów w sprawie wynagradzania pracowników samorządowych.

- W przypadku wójtów i burmistrzów ich wynagrodzenie nie zwiększało się od 2021 roku. W międzyczasie inflacja rosła, była galopująca, a inni pracownicy samorządowi w urzędzie mieli podwyższane pensje o 8 - 13 procent. Wójt nie miał takiej możliwości, bo rozporządzenie na to nie pozwalało. Teraz to się zmieniło - tłumaczyła sekretarz. - Ale też żeby państwo nie myśleli, że to jakaś drastyczna zmiana. Po czterech latach wynagrodzenie wzrosło o około 5 procent.

KAGANIEC WRESZCIE POLUZOWANY

Wójt **Antoni Janusz Piechoski** w 2024 roku zarabiał 10 430 zł brutto (pensja zasadnicza). Po zmianach otrzyma 10 950 zł, czyli o 520 zł brutto więcej. Dodatek funkcyjny wzrósł z 3450 do 3650 zł. Łącznie (pensja zasadnicza i dodatki) daje to wzrost o 1040 zł brutto, co oznacza około 700 zł na rękę - wyjaśniła sekretarz.

Przewodniczący rady gminy **Przemysław Wojda** zauważył, że w ostatnich latach rozbieżności finansowe były znaczące. Jak jednak podkreślił, w tym kontekście najważniejsze jest docenienie intensywności pracy i liczby zadań realizowanych przez wójta.

- Wójtowi Piechoskiemu ta podwyżka po prostu się należy - stwierdził Wojda.

Uchwała została przyjęta 15 głosami „za". Sam wójt podziękował radnym za decyzję, dodając z humorem:

- Pieniądze nie leżą na ulicach, tych 700 zł też tam nie znajdę. Uważam jednak, że to sprawiedliwe. Nie mówię tylko w swoim imieniu, ale też w imieniu wszystkich wójtów i burmistrzów w kraju, którzy byli niesprawiedliwie potraktowani przez ten ustawowy kaganiec.

Podobne decyzje zapadły tak-

Antoni Janusz Piechoski fot. AK

że w innych samorządach powiatu mińskiego m.in. w Cegłowie. Burmistrz **Marcin Uchman** dziękował za podwyżkę, podkreślając, że to dla niego dodatkowa motywacja do dalszej pracy. - Myślę, że rzeczywiście tak będzie. A to, o czym wspominał pan przewodniczący rady, że na tych wójtów i burmistrzów wszyscy się uwzięli, to prawda. Na górze traktują nas trochę gorzej niż inne grupy zawodowe. Ale nowe przepisy to cegiełka, która, mam nadzieję, zmieni podejście rządu i posłów do samorządowców, bo rzeczywiście nie wyglądało to tak, jak powinno - powiedział burmistrz Cegłowa.

NAJMNIEJSZE DOCHODY, NAJWIĘKSZY ROZSĄDEK

Burmistrz Latowicza **Bogdan Świątek-Górski** od lat pobierał najniższe wynagrodzenie spośród włodarzy w powiecie, ale - co istotne - wcale nie zabiegał o podwyżkę. Gdy rada gminy proponowała mu zwiększenie pensji, konsekwentnie odmawiał.

Swoją decyzję tłumaczył twardą logiką ekonomiczną, która, jak podkreślał, powinna być wzorem dla in-

Bogdan Świątek-Górski fot. AK

nych samorządowców:

- Latowicz jest gminą o najniższych dochodach w powiecie, więc musimy racjonalnie gospodarować finansami publicznymi - wyjaśniał burmistrz. - Nie powinienem zarabiać tyle, co moi koledzy burmistrzowie z Cegłowa czy Mrozów. I nie dlatego, że gorzej wykonuję swoją funkcję, ale dlatego, że gmina ma mniejsze dochody.

Mimo skromnej pensji Bogdan Świątek-Górski uważa, że jego wynagrodzenie jest godne. Z typowym dla siebie poczuciem humoru dodawał:

- Pewnie każdy chciałby zarabiać więcej, ale ja potrafię sobie to jakoś racjonalnie wytłumaczyć. Gorzej to wytłumaczyć żonie - żartował burmistrz.

Jednak w ostatnim czasie, gdy w innych gminach wynagrodzenia wójtów i burmistrzów zaczęły rosnąć, również w Latowiczu pojawiło się pytanie, czy i tam nie należałoby dokonać podobnej korekty.

Pod koniec ostatniej sesji, gdy burmistrz na chwilę opuścił salę, przewodniczący rady gminy **Wiesław Swiątek** postanowił poruszyć ten delikatny temat.

- Chciałbym dotknąć pewnej sprawy, bo trochę mi źle z tą sytuacją - zaczął. - Nasz burmistrz zawsze zarabiał najmniej w powiecie, ale jako najstarszy włodarz i autor tylu inwestycji nie wypada, by zarabiał tak mało. W innych gminach pensje już podnoszą. Nasz burmistrz, gdyby tu był, pewnie by oponował, ale my jako radni mamy prawo mu wynagrodzenie podnieść - mówił.

Obecnie wynagrodzenie zasadnicze burmistrza wynosi około 10 tysięcy złotych, a wraz z wysługą, dodatkiem specjalnym i wszystkimi składnikami - 17 595 zł brutto. Po planowanych zmianach mogłoby wzrosnąć do 20 445 zł, czyli o około dwa tysiące więcej.

- Dziś burmistrz Latowicza zarabia o 2- 3 tysiące mniej niż inni włodarze w powiecie. Tymczasem ma nienormowany czas pracy, odbiera telefony nawet w nocy i musi reagować, bo taka jest jego rola - podkreślił przewodniczący rady. Dodał, że sprawa zostanie rozpatrzona podczas posiedzenia komisji budżetowej.

TOMASZ MARKIEWICZ

KRONIKA POLICYJNA

51 WYKROCZEŃ W JEDEN DZIEŃ

Policjanci z mińskiej drogówki przeprowadzili działania kontrolne w ramach kaskadowego pomiaru prędkości. Podczas akcji skontrolowano 54 pojazdy, ujawniając aż 51 wykroczeń, z których 36 dotyczyło przekroczenia dopuszczalnej prędkości.

Rekordzista został zatrzymany na drodze krajowej nr 92 w miejscowości **Jędrzejów Nowy**. 29-letni kierowca BMW przekroczył dozwoloną prędkość o 56 km/h. Policjanci nałożyli na niego mandat i zatrzymali prawo jazdy na 3 miesiące.

Podczas działań funkcjonariusze nałożyli łącznie 43 mandaty karne, zastosowali 6 pouczeń i skierowali 2 wnioski o ukaranie do sądu. Przeprowadzili również 124 badania trzeźwości.

NIELEGALNE AUTOMATY

Policjanci z mińskiej komendy wspólnie z Mazowieckim Urzędem Celno-Skarbowym przeprowadzili skuteczną akcję wymierzoną w nielegalny hazard. W jednym z lokali zabezpieczono 7 nielegalnych automatów do gier, a w związku ze sprawą zatrzymano 43-letnią kobietę, która przyznała się do organizowania nielegalnego procederu.

Wartość uszczupleń karno-skarbowych oszacowano na ponad 84 tys. zł. Sprawa trafiła do dalszego postępowania.

(T.MARK)

O powiecie mińskim czytaj też na str. 3, 4, 7, 9

BIURO OGŁOSZEŃ
Mrozy,
Kiosk „Mrozer",
ul. Armii Krajowej 6

Mińsk Mazowiecki stawia na bezpieczeństwo uczniów. Ale czy kierowcy nadążają za ideą?

Pocałuj i jedź dalej

Od 1 września ubiegłego roku w okolicach mińskich szkół podstawowych funkcjonują strefy K+R (z ang. kiss and ride - „pocałuj i jedź"). To specjalnie wyznaczone miejsca, w których rodzice mogą na chwilę się zatrzymać, pożegnać z dzieckiem i bezpiecznie odjechać dalej. Pomysł prosty, potrzebny i sprawdzony w wielu miastach, ale jak pokazuje praktyka - nie wszyscy kierowcy potrafią z niego właściwie korzystać.

Wzrost liczby samochodów sprawia, że centra miast coraz częściej zmagają się z problemem krótkotrwałego postoju. Kierowcy odwożący dzieci do szkoły, pasażerów na dworzec czy współpracowników pod biurowiec często zatrzymują się w miejscach niedozwolonych, blokując ulice lub przejścia. Strefy Kiss and Ride porządkują ten ruch i poprawiają bezpieczeństwo, zarówno pieszych, jak i kierowców.

Strefa K+R nie jest miejscem do parkowania. Postój może tu trwać maksymalnie jedną minutę. To wystarczająco dużo czasu, by dziecko mogło spokojnie wysiąść z samochodu i bez pośpiechu rozpocząć dzień w szkole. Celem takich stref jest usprawnienie ruchu w godzinach szczytu oraz zwiększenie bezpieczeństwa najmłodszych pieszych w rejonie placówek oświatowych.

Niestety, statystyki nie napawają optymizmem. Jak wynika z danych Straży Miejskiej w Mińsku Mazowieckim, tylko w ubiegłym roku przeprowadzono aż 407 kontroli w rejonach stref K+R. Efekt? Wystawiono 247 wezwań i 104 mandaty. To liczby, które pokazują, że wciąż wielu kierowców nie rozumie idei tych miejsc lub po prostu lekceważy przepisy.

Przypomnijmy: za niestosowanie się do znaku B-35 („zakaz postoju") w strefie K+R grozi mandat w wysokości 100 zł oraz 1 punkt karny (art. 92 §1 Kodeksu wykroczeń).

Najczęstsze przewinienia kierowców to zbyt długie zatrzymywanie się, parkowanie bez pasażera, oczekiwanie z włączonym silnikiem oraz traktowanie strefy jako darmowego parkingu. Takie zachowania blokują ruch i stoją w sprzeczności z samą ideą Kiss and Ride. W miastach, gdzie prowadzi się regularne patrole i kampanie informacyjne, zauważalna jest poprawa - kierowcy skracają czas postoju, a ruch wokół szkół staje się płynniejszy.

- Celem stref K+R jest szybka i bezpieczna wymiana pasażerów, a nie parkowanie - przypominają funkcjonariusze Straży Miejskiej. - Chodzi o to, by dzieci mogły wysiąść bez stresu, a kierowcy nie tworzyli zatorów. Korzystajmy ze stref K+R mądrze i z kulturą. Bo w gruncie rzeczy chodzi o jedno - o bezpieczeństwo naszych dzieci.

TOMASZ MARKIEWICZ

fot. UM

JK

eprasa.pl cc59c35549

KRONIKA POLICYJNA

OSZUSTWO NA „GIEŁDZIE"

6 listopada gminie **Wodynie** 67-letni mężczyzna zgłosił, że między 28 października a 6 listopada został wprowadzony w błąd przez internetowych „doradców inwestycyjnych". Uwierzył w możliwość zysku na giełdzie i stracił 1000 zł. Sprawą zajmuje się policja w Siedlcach.

POSZUKIWANA ZATRZYMANA

6 listopada na terenie gminy **Skórzec** policjanci zatrzymali 30-letnią kobietę poszukiwaną przez Sąd Rejonowy w Siedlcach do odbycia 129 dni zastępczej kary pozbawienia wolności za niewykonanie roku ograniczenia wolności. Zatrzymaną przewieziono do Aresztu Śledczego Warszawa-Grochów.

POSZUKIWANY ARESZTOWANY

7 listopada w **Siedlcach** funkcjonariusze wydziału kryminalnego KMP zatrzymali 37-letniego mieszkańca miasta poszukiwanego nakazem doprowadzenia. Ma do odbycia 10 miesięcy pozbawienia wolności za czyn z art. 209 § 1 kk (alimenty). Po sporządzeniu dokumentacji przewieziono go do Zakładu Karnego w Siedlcach.

PRAWIE 2,5 PROMILA

5 listopada w **Hołubli** policjanci zatrzymali 45-letniego kierowcę volkswagena. Badanie wykazało prawie 2,5 promila alkoholu w organizmie mężczyzny. Zatrzymano mu prawo jazdy, auto odebrała osoba wskazana, a mężczyznę zwolniono.

PIJANY Z ZAKAZEM

5 listopada w **Siedlcach** 31-letni mężczyzna prowadził audi, mając blisko 1 promil alkoholu we krwi. Dodatkowo miał aktywny zakaz prowadzenia wszelkich pojazdów wydany przez Sąd Rejonowy w Łukowie. Zatrzymanego osadzono w policyjnym areszcie w Siedlcach.

STRACIŁA PONAD 15 TYS. ZŁ

W Siedlcach, w okresie od 7 października do 1 listopada, 32-letnia kobieta wykonała kilka przelewów na łączną kwotę ponad 15 tys. zł, namówiona do „inwestowania" przez osobę podającą się za doradcę finansowego.

NIETRZEŹWY KIEROWCA

4 listopada w **Jagodnem** na DK 92 policjanci z Kotunia zatrzymali 52-letniego kierowcę volkswagena spoza powiatu siedleckiego. Miał 1,7 promila alkoholu w organizmie i nie miał uprawnień do kierowania. (**ak**)

BIURA OGŁOSZEŃ

ul. Armii Krajowej 11,
tel. 25 633 05 05

DomTel,
ul. Chrobrego 9/3,
tel. 25 740 20 20

O powiecie siedleckim czytaj na str. 2, 5

Na tym skrzyżowaniu spotyka się czterech właścicieli dróg! I żaden nie przyznaje się, że jest właścicielem samego skrzyżowania, czyli około 10-metrowego odcinka drogi.

Bezpańskie skrzyżowanie

W Białkach, w okolicy sklepu „Selgros", można lepiej zorganizować ruch drogowy. Wójt gminy Siedlce trzyma rękę na pulsie, ale...

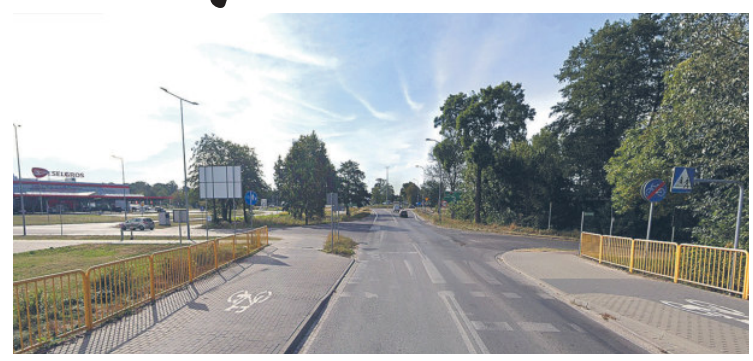

fot. googlemaps

Każde duże centrum handlowe, takie jak to w podsiedleckich Białkach, musi być dobrze skomunikowane. I taka komunikacja między centrum handlowym i „Selgrosem" a Siedlcami zawsze była. Dla zmotoryzowanych, jadących do czy z Siedlec, dość wygodna. Tyle że budziła szereg uwag dotyczących bezpieczeństwa, przede wszystkim w okolicy samego centrum handlowego. No i korków, jakie tworzą się przy rondzie w Białkach (a tym samym skrętu z ulicy Łukowskiej do Grabianowa).

O tych kwestiach wiele razy mówił przewodniczący Rady Gminy w Siedlcach, **Mikołaj Walo**. Podkreślał, że konieczne jest stworzenie bezpiecznego przejścia dla pieszych w rejonie pawilonów handlowych, dogodnych wjazdów i wyjazdów z tego terenu, a także takie zorganizowanie ruchu, aby nie było aż tak dużych problemów z wjazdem i wyjazdem (z ulicy Łukowskiej) do Grabianowa.

– Widzę, że w rejonie centrum handlowego i „Selgrosa" przy rondzie w Białkach coś się przebudowuje – przypomniał o temacie Mikołaj Walo. – Panie wójcie, prosimy tylko, żeby pan trzymał rękę na pulsie. Bo można zrobić coś naprawdę dobrego dla sprawności i bezpieczeństwa w ruchu drogowym.

Wójt gminy Siedlce **Henryk Brodowski** jak zwykle nie dał się zaskoczyć tematem.

– Panie przewodniczący, byłem tam na miejscu i spotkałem się z projektantem – zwrócił się do przewodniczącego. – Tam jest robiony jeden dodatkowy pas drogi, czyli skrętu do „Selgrosa" i do miasta, dla tych, którzy jadą od strony Ujrzanowa. I nic więcej Generalna Dyrekcja Dróg Krajowych i Autostrad nie robi. Będzie jeszcze chodnik prowadzący do przejścia dla pieszych. A czy to przejście będzie w tym samym miejscu co obecnie, czy dwa metry dalej, tego jeszcze nikt nie potrafi powiedzieć. W związku z tym ani pan, ani ja nie mamy nic w tej sprawie do robienia... Bo jest zrobiona dokumentacja i jak GDDKiA ma papier, to trzyma się tego papieru...

Generalnie na ulicy Łukowskiej jest jednak coś do zrobienia, choćby w organizacji ruchu. Wójt o tym pamięta, ale tym razem to on zwrócił się do przewodniczącego ze swego rodzaju wyrzutem.

– Myślę, że gdyby przewodniczący Walo wystąpił do Rady Gminy żeby ta przejęła ulicę Łukowską od miasta, to wtedy znikłby problem, do kogo należy te 10 metrów ulicy do samego ronda. Ja kiedyś taką decyzję podjąłem, ale sprawa nie doszła do skutku, bo wtedy była to nowa ulica po remoncie. I radni powiedzieli: „niech Brodowski nie będzie taki cwany, chce nam zabrać nową ulicę". Teraz ulica jest już jednak podniszczona i uważam, że gdyby gmina ją przejęła na określonym odcinku, to by było bardzo dobrze dla mieszkańców. I wtedy byśmy sami rozwiązali problem wyjazdu z tego centrum handlowego, a szczególnie skrętu do Grabianowa w ulicę Wrzosową.

– Obaj dobrze znamy ten temat i wiemy, że jest bardzo złożony – odpowiedział Mikołaj Walo. – Trzeba będzie go drążyć aż do skutku.

■■■

Można powiedzieć, że mamy tu swego rodzaju kuriozum. Otóż na środku skrzyżowania ulicy Łukowskiej z ulicą Wrzosową, prowadzącą do Grabianowa oraz dojazdem do Selgrosa, „spotyka się" aż czterech właścicieli. Na pierwszym odcinku od strony Siedlec ulica Łukowska należy do miasta, potem jest odcinek należący do powiatu, a potem, w obrębie ronda w Białkach, już do GDDKiA. A w obrębie samego skrzyżowania przed rondem jest jeszcze skręt na ulicę Wrzosową prowadzącą do Grabianowa, która należy do gminy. A po przeciwnej stronie Wrzosowej jest dojazd należący do prywatnego właściciela. Określenie węzeł gordyjski może nie oddawać złożoności sprawy. O szczegółach informują w Urzędzie Gminy Siedlce.

– Do odcinka ulicy Łukowskiej, obejmującego skrzyżowanie z ul. Wrzosową, czyli dosłownie około 10 metrów, nikt się nie przyznaje, ani GDDKiA, ani powiat – wyjaśniają w UG w Siedlcach. A sprawa jest istotna, bo jeśli na samym skrzyżowaniu zrobi się wyrwa i trzeba ją załatać, nie ma tego kto zrobić.

Bardzo ważną sprawą jest też wykonanie odpowiedniego oznaczenia rejonu skrzyżowania, co miałoby znacznie ułatwić ruch. Gmina Siedlce popiera takie rozwiązania, ale na cudzym, albo też raczej bezpańskim, niczego robić nie może.

ZBIGNIEW JUŚKIEWICZ

Świadomy senior to bezpieczny senior

Jak nie dać się oszukać oraz jak zadbać o zdrowie i bezpieczeństwo w domu – o tym rozmawiano podczas Dnia Seniora w Ujrzanowie. Spotkanie zorganizowały Zakład Ubezpieczeń Społecznych Oddział w Siedlcach i Urząd Gminy Siedlce, a towarzyszyło mu oficjalne otwarcie Punktu Poradni Psychologicznej dla Dzieci i Młodzieży EZRA UKSW.

Dyrektor siedleckiego ZUS-u **Marek Paczuski** podkreślał, że seniorzy mają ogromną wartość dla społeczności. – Chcemy, by byli aktywni, czuli się potrzebni i mieli dostęp do wiedzy, która pomaga w codziennym życiu – mówił. Rzecznik ZUS-u **Wojciech Ściwiarski** dodał, że Dni Seniora to także okazja do spotkań i budowania więzi.

Podczas spotkania nie brakowało praktycznych wskazówek. Policjanci ostrzegali przed nowymi metodami oszustw telefonicznych i internetowych. Komendant miejski policji w Siedlcach insp. **Piotr Chromiński** apelował, by nigdy nie przekazywać pieniędzy obcym osobom i nie klikać w podejrzane linki. O czujności przypominała też asp. **Małgorzata Mazurek-Pawlik**, zaznaczając, że oszuści potrafią być bardzo wiarygodni.

Z kolei st. bryg. **Waldemar Rostek**, komendant PSP w Siedlcach, zwracał uwagę na bezpieczeństwo w domu. – Wystarczy czujka czadu i przegląd piecyka, by uniknąć tragedii – podkreślał. Strażacy st. asp. **Jacek Bierkat** i asp. **Marcin Miszczak** zademonstrowali działanie czujnika tlenku węgla i dymu oraz tłumaczyli, jak zachować się w przypadku alarmu. A wójt **Henryk Brodowski** mówił o potrzebie wspólnych działań na rzecz seniorów i o tym, jak ważna jest edukacja. – Takie spotkania budują świadomość i dają poczucie bezpieczeństwa – zaznaczył.

Głos zabrali także sami seniorzy. **Barbara Głuchowska**, emerytka z Siedlec, stwierdziła, że emerytura to nie czas na stagnację. – Każdy dzień to nowa szansa, by zrobić coś dobrego i być wśród ludzi. Dopóki mamy ciekawość świata, dopóty jesteśmy młodzi – za te słowa otrzymała gromkie brawa.

Spotkanie zakończył występ uczniów ZSP nr 2 w Siedlcach.

AGA KRÓL

Więcej na: tygodniksiedlecki.com

fot. Aga Król

Nowe boisko wielofunkcyjne

W Szkole Podstawowej w Olszycu Szlacheckim (gm. Domanice) oficjalnie otwarto nowe wielofunkcyjne boisko. Uroczystość, która odbyła się 30 października zgromadziła nie tylko wielu gości, ale i lokalną społeczność.

Wśród przybyłych na ceremonię obecne były m.in. marszałek **Janina Ewa Orzełowska**, dyrektor Delegatury Kuratorium Oświaty w Siedlcach **Urszula Wyrzykowska-Dudek**. Uczestniczyli w niej także przedstawiciele władz lokalnych, nauczyciele, rodzice i przede wszystkim uczniowie, dla których ta inwestycja została stworzona.

– Nowoczesne boisko to przestrzeń, która od teraz będzie służyć całej społeczności – zarówno uczniom podczas lekcji wychowania fizycznego i treningów, jak i mieszkańcom do aktywnego spędzania wolnego czasu. To inwestycja w zdrowie, sportowego ducha i integrację – mówi **Tomasz Miszta**, wójt gminy Domanice.

Realizacja tego ważnego projektu była możliwa dzięki ponad 255 tys. zł wsparcia z budżetu województwa mazowieckiego. (**mc**)

eprasa.pl cc59c35549

Jak twierdzą niektórzy, informacje, że woda jest niezdatna do picia docierały do mieszkańców z dużym opóźnieniem. Co prawda istnieją procedury, ale...

System ostrzegania jest nieszczelny

Mówienie o psychozie byłoby nadużyciem, ale informacje o bakteriach w wodociągach ostatnio pojawiają się częściej. Ludzie są więc coraz bardziej wyczuleni. Także w powiecie siedleckim powtarzają się przypadki, kiedy Sanepid wydaje zakaz spożycia wody. Zazwyczaj powodem są bakterie coli.

fot. ms

Można powiedzieć, że do takich sytuacji zdążyli się już przyzwyczaić mieszkańcy gminy Mordy. Tylko w tym roku groźne komunikaty Sanepidu pojawiły się kilka razy. Problem, choć zapewne w mniejszej skali, dotyczy także gminy Siedlce. W październiku tego roku Sanepid wykrył niebezpieczną ilość bakterii z grupy coli w wodociągu zaopatrującym Golice i Kolonię Golice. Wkrótce taka sytuacja dotknęła mieszkańców wsi Żabokliki. Gmina organizowała dostawy wody pitnej beczkowozami, rurociągi były płukane, a woda chlorowana. I jej jakość wracała do normy.

USZU NADSTAWIAM, BO NIE WIEM

Są jednak tacy, którzy uważają, iż problem nie został w pełni rozwiązany. I chodzi tu o rzecz podstawową: o system informowania o złej jakości wody.

Dyskusję na ten temat wywołało wystąpienie znanego z dociekliwości sołtysa Topórka w gminie Siedlce, **Grzegorza Rostkowskiego**. I choć zaczął on od podziękowania wójtowi **Henrykowi Brodowskiemu** za wyremontowanie w Topórku przystanku autobusowego, po chwili zdecydowanie zmienił ton.

– Chciałem powiedzieć o tych bakteriach w wodociągu – mówił. – Uważam, że trzeba wystąpić do Przedsiębiorstwa Wodociągów i Kalalizacji w Siedlcach i w przyszłości wywieszać na tablicach ogłoszeń w naszych miejscowościach komunikaty. Bo rzadko kto wie na czas, że z wodą jest coś nie tak. Przecież nie każdy sprawdza i czyta informacje na stronach urzędu gminy czy facebooku. Parę osób zachorowało, ci którzy pili kranówkę zakażoną bakteriami. Wiem, bo są wśród nich także moi znajomi. Poza tym na stronie przedsiębiorstwa wodociągowego są tylko telefony stacjonarne. Nie ma komórkowych, więc człowiek nie wie, gdzie zadzwonić, jak chce się czegoś dowiedzieć czy zgłosić awarię. I tak było w przypadku zanieczyszczenia wody w Golicach czy Żaboklikach. Do mnie wydzwaniali, żeby się czegoś dowiedzieć, a ja uszy nastawiam, bo nie wiem, o co chodzi...

Wójt Henryk Brodowski rozwiał część wątpliwości sołtysa, ale chyba jednak nie wszystkie.

– Jeśli chodzi o informacje, PWiK ma dyżur całą dobę – wyjaśnił wójt. – I można dzwonić na telefon stacjonarny, na pewno ktoś na dyżurze odbierze. Jeśli jest jakieś zanieczyszczenie wody, PWiK oraz Sanepid dzwonią do mnie. A gmina umieszcza komunikaty na swojej stronie internetowej i facebooku.

MOŻE PAN DO MNIE ZADZWONIĆ

Wójt przekazał też informacje o październikowym zanieczyszczeniu.

– Badali wodę w sklepie w Żaboklikach czy szkole w Golicach i pojawiła się bakteria – powiedział. – Nie dużo, ale woda nie była czysta. Dlatego odcinek sieci wodociągowej był płukany. Dotąd płukali, aż badania wykazały, że woda nadaje się do spożycia. Potwierdziły to i Sanepid, i PWiK. Informacje w podobnych sytuacjach zawsze ukazują się na naszej stronie. A jak pan sołtys chce się dowiedzieć dokładniej i ze mną porozmawiać, podam swój numer telefonu komórkowego. Można do mnie dzwonić całą dobę.

I rzeczywiście, wójt podyktował numer. Poinformował też, że dostępny jest numer wicewójta. To nie zadowoliło sołtysa Rostkowskiego.

– Mnie chodzi o to, żeby były informacje na tablicach ogłoszeń, na bieżąco, jak coś wybuchnie – powtórzył. – Bo nie wszyscy mają facebooka. Tak jak choćby ja. I nie wiedziałem, że woda jest niezdatna do picia. Dlatego potrzebna jest informacja na tablicach we wsiach.

– Będą powiadamiani sołtysi – odparł wójt. – A oni niech zawiadamiają mieszkańców.

– To ja bym musiał do wszystkich chodzić... – skonstatował z wyraźnym wyrzutem sołtys. – Ominę sąsiadkę, kobieta dostanie biegunki, to do kogo będzie miała pretensje...? Do PWiK, do gminy czy do sołtysa?

Wszelkie wątpliwości na temat procedur wyjaśnił zastępca wójta, **Sławomir Jagiełło**.

– Jeśli Sanepid wykryje bakterie, musi wydać decyzję, która, bez względu na porę, przychodzi do wójta – poinformował. – W tym wypadku ogłoszenia rozwieszałem z pracownikami w danych miejscowościach, czyli Golicach, Golicach Kolonii i Żaboklikach. W tej ostatniej wywieszałem osobiście. Robiliśmy też zdjęcia każdej tablicy, bo z tego rozliczamy się przed sanepidem. Faktycznie, większość ludzi przechodzi koło tablic i nie czyta ogłoszeń. Procedury, przy pomocy Sanepidu, mamy jednak opracowane.

Podsumowując, są aż cztery formy informowania: strona UG, facebook, telefon do sołtysa oraz tablice ogłoszeń. Coś jednak w tym, wydawałoby się, szczelnym systemie, najwyraźniej nie do końca działa.

– Dzwoniłem do sołtys Żaboklik i ona o zanieczyszczeniu nic nie wiedziała – nie ustępował sołtys Topórka. – Pewnie nie dostała telefonu w odpowiednim czasie. Dopiero potem ogłosiła to na swojej stronie. A w niedzielę o bakterii w wodociągu było ogłoszone przez księdza. Parę dni jednak minęło. Dlatego bym prosił, aby takie informacje były na bieżąco. A ludzie nie wiedzieli. Kilka osób chorowało. Jedna nawet przez dwa tygodnie.

Wsparcie dla wątpliwości sołtysa przyszło ze strony radnego, **Leszka Woźnicy**, który reprezentuje właśnie Golice.

– Na najbliższym posiedzeniu komisji gospodarki komunalnej, najprawdopodobniej 20 listopada, będzie prezes PWiK – poinformował. I nadarzy się okazja, żeby zadawać mu pytania. Sam będę je miał, bo w przypadku sytuacji w Golicach też nie wszystko mi się podoba... Wszem i wobec wiadomo, że to wszystko miało miejsce wcześniej, niż ludzie zostali poinformowani. Wiadomo też, że służby PWiK pracowały przynajmniej tydzień przed ogłoszeniem komunikatu w sprawie jakości wody.

■■■

W przypadku zanieczyszczenia wody informacja musi docierać do mieszkańców natychmiast. Ale... Wystarczy spojrzeć na komunikaty sanepidu. Czytamy w nich, że próbki wody zostały pobrane, na przykład, 24 października, a komunikat pochodzi z 26 października. Badania trwają, ale już na starcie są dwa dni opóźnienia. Może by więc wysyłać odpowiednie komunikaty na telefony komórkowe? Choćby zamiast alertów RCB, które ostrzegają przed „nawalnymi opadami deszczu", gdy pojawia „kapuśniaczek".

W Ujrzanowie otwarto Punkt Poradni Psychologicznej

W Ujrzanowie rozpoczął działalność Punkt Poradni Psychologicznej dla Dzieci i Młodzieży EZRA UKSW. To już dziewiętnasta tego typu placówka prowadzona przez spółkę EZRA UKSW, która zapewnia bezpłatną profesjonalną pomoc psychologiczną i psychoterapeutyczną młodym mieszkańcom regionu – bez konieczności skierowania.

fot. Aga Król

Prezes EZRA UKSW **Zbigniew Terek** podkreśla, że to odpowiedź na realne potrzeby: – Punkt powstał z inicjatywy NFZ, który zauważył, że w powiecie siedleckim brakuje miejsc, gdzie dzieci mogą szybko i bez skierowania uzyskać wsparcie specjalistów. Chcemy, by to miejsce stało się bezpieczną przystanią dla młodych ludzi zmagających się z lękiem, stresem czy problemami emocjonalnymi.

Zapotrzebowanie na tego rodzaju pomoc stale rośnie. Coraz więcej dzieci nie radzi sobie z presją i emocjami. Wpływ na to mają zarówno trudne relacje w rodzinie, jak i zbyt intensywne korzystanie z mediów cyfrowych, które pogłębiają poczucie osamotnienia. – Naszym zadaniem jest pomóc im na nowo odnaleźć radość życia i wiarę w siebie – zaznacza Zbigniew Terek.

Do placówki najczęściej trafiają dzieci z zaburzeniami lękowymi i depresyjnymi. Specjalistów martwi, że wiek osób potrzebujących pomocy wciąż się obniża. – Jeszcze niedawno były to głównie piętnasto– czy szesnastolatki, dziś przychodzą do nas dwunastoletnie dzieci z objawami depresji czy stanami lękowymi – mówi **Ewa Mazur** z EZRA UKSW. – Kluczem do skutecznej pomocy jest współpraca z rodziną, więc w terapii uczestniczą nie tylko dzieci, ale też rodzice, rodzeństwo, a czasem nawet dziadkowie. To bardzo ważne, bo wsparcie najbliższych daje dziecku poczucie bezpieczeństwa i siłę do zmian.

Terapeuci pracują z dziećmi indywidualnie i środowiskowo. Organizują wspólne wyjścia – uczą jazdy autobusem, robią zakupy, pomagają pokonywać codzienne lęki. – Chcemy, by nasi podopieczni potrafili samodzielnie funkcjonować w społeczeństwie i odzyskali pewność siebie – dodaje **Ewa Mazur**.

W Ujrzanowie na razie nie ma kolejek, ale przewiduje się, że to kwestia czasu. – Tak jak w innych naszych placówkach, zainteresowanie rośnie z każdym miesiącem. Cieszymy się, że dzięki wsparciu wójta gminy Siedlce mogliśmy otworzyć ten punkt właśnie tutaj. To realna pomoc dla dzieci i rodzin z powiatu siedleckiego – podkreśla prezes Terek.

Punkt Poradni Psychologicznej dla Dzieci i Młodzieży EZRA UKSW w Ujrzanowie działa bezpłatnie i bez skierowania, oferując kompleksowe wsparcie dzieciom i ich rodzinom.

AGA KRÓL

MS

eprasa.pl cc59c35549

MIAŁA PONAD 1,5 PROMILA

31 października o godz. 21 w **Wężach** (gm. **Sokołów Podlaski**) policjanci zatrzymali do kontroli drogowej renaulta. Kierowała nim 39-letnia mieszkanka powiatu sokołowskiego. Kobieta była nietrzeźwa. Miała ponad 1,5 promila alkoholu w organizmie. Teraz grozi jej do 3 lat pozbawienia wolności.

ROWERZYSTA Z PROMILAMI

31 października patrol policji zatrzymał na **ul. Oleksiaka Wichury** w **Sokołowie Podlaskim** pijanego rowerzystę. 32-letni mieszkaniec powiatu sokołowskiego miał ponad 1,5 promilu alkoholu w wydychanym powietrzu. Za popełnione wykroczenie mężczyzna odpowie przed sądem.

POTRĄCENIE

5 listopada na **ul. Lipowej** w **Sokołowie Podlaskim** samochód potrącił hulajnogę, którą jechała młoda osoba. Na miejscu były policja i pogotowie ratunkowe.

998

POŻAR WARSZTATU

5 listopada w **Sokołowie Podlaskim** na **ul. Niecałej** wybuchł pożar w warsztacie. Na miejscu były trzy samochody ratownicze z jednostki JRG PSP Sokołów Podlaski oraz strażacy z OSP KSRG „Cukrownia" Sokołów Podlaski i OSP KSRG Nowa Wieś. Przyczyny pożaru wyjaśnia policja. **MC**

Listopadowe spotkania z mieszkańcami

Władze Sokołowa Podlaskiego zapraszają wszystkich mieszkańców na cykl comiesięcznych spotkań. Odbędą się one w trzech terminach w listopadzie br. w sali konferencyjnej Urzędu Miasta.

Harmonogram spotkań został opracowany w taki sposób, by każdy mieszkaniec (w zależności od okręgu, w którym zamieszkuje) miał zapewnioną możliwość osobistej rozmowy z burmistrz **Iwoną Kublik** oraz swoimi radnymi.

Wszystkie spotkania są zaplanowane na godzinę 17.00. Będą trwać do godz. 18.00. Pierwsze odbędzie się 13 listopada i przeznaczone jest dla mieszkańców okręgów numer 1, 2, 3, 4 oraz 5. Kolejne spotkanie zaplanowano na 20 listopada, a jest skierowane do osób zamieszkujących okręgi 6, 7, 8, 9 i 10. Ostatnie z zaplanowanych na ten miesiąc spotkań odbędzie się 27 listopada i adresowane jest do mieszkańców okręgów 11, 12, 13, 14 i 15.

Będzie można poruszać wszelkie kwestie związane z życiem miasta, zgłaszać pomysły, uwagi oraz zapytać o bieżące sprawy i inwestycje w swojej okolicy.

Dla przypomnienia: szczegółowy wykaz ulic wchodzących w skład każdego z okręgów dostępny jest na oficjalnej stronie internetowej Urzędu Miasta Sokołów Podlaski. **(mc)**

O powiecie sokołowskim czytaj też na str. 2, 3, 10, 11

PiS: Nie ma zgody na kolejne długi.

Obligacje za prawie 7 milionów

Rada powiatu sokołowskiego przyjęła uchwałę o emisji obligacji. Opozycja głosowała przeciw, zarzucając zarządowi brak odpowiedzialności. Radny Piotr Woźniak zaznaczył: – Nie chcę, by powiat miał taką sytuację jak szpital.

Tego samego dnia Klub Radnych PiS złożył oficjalne pismo z pytaniami o 25 mln pożyczki zaciągniętej przez SP ZOZ.

Nadzwyczajna sesja rady powiatu zaczęła się z niewielkim opóźnieniem.

- Nie ma naszych - skomentował **Jarosław Puścion**, przewodniczący rady.

Radny **Zygmunt Żyluk** natychmiast zareagował: - Myślałem, że wszyscy radni są powiatowi, nie ma naszych i waszych.

Ten krótki dialog był zapowiedzią atmosfery, jaka miała towarzyszyć obradom poświęconym głównie emisji obligacji na 6 mln 900 tys. zł.

NA DEFICYT I SPŁATĘ DŁUGÓW

Na temat obligacji **Mariola Szykuć**, skarbnik powiatu, mówiła: - Będą przeznaczone na finansowanie deficytu budżetu (4 mln 902 tys. zł) oraz spłatę wcześniej zaciągniętych zobowiązań z tytułu wyemitowanych obligacji oraz kredytów i pożyczek (2 mln 397 tys. zł).

Obligacje mają być wyemitowane w latach 2025-2036. Jak zaznaczyła skarbnik, tzw. uchwała emisyjna to konsekwencja wcześniejszych decyzji rady. Zarówno budżetu na 2025 rok, jak i jego zmian z 24 lutego tego roku. Pieniądze z obligacji zostaną przeznaczone na konkretne inwestycje: rewitalizację linii kolejowej (178 tys. zł), przebudowę trudno przejezdnych dróg (1 mln 332 tys. zł), opracowanie dokumentacji dróg powiatowych (400 tys. zł), przebudowę drogi Jabłonna Lacka-Gródek (776 tys. zł) oraz rozbudowę drogi powiatowej na odcinku Przywózki-Węże, etap II (1 mln 825 tys. zł).

HISTORIA OBLIGACJI W POWIECIE

- Ile już tych obligacji do tej pory wyemitowaliście? – zapytał wprost radny **Sławomir Hardej**. I usłyszał, że pierwsze obligacje, na 11 mln, wypuszczono w 2013 r. Kolejne emisje miały miejsce w 2017 roku (ponad 5,7 mln zł), w 2021 roku (17,4 mln zł) oraz w latach 2022-2023 (5,1 mln zł). W 2024 roku emisji nie było. Jak wyjaśniła skarbnik, obligacje były sukcesywnie wykupywane.

- W ciągu roku państwo przyjmowaliście uchwały zmieniające budżet. Były w nich inwestycje zabezpieczane obligacjami – przypomniał radnym starosta **Adam Góral**. - Wyrażaliście zgodę na te inwestycje i głosowaliście za tym, żeby mogły być realizowane.

Radny Hardej nie ustępował: - Była już uchwała o obligacjach, bo dostaliście pieniądze na tak zwane plomby (dofinansowanie z urzędu marszałkowskiego na 15 dróg – przyp. red.). Ja mówiłem wtedy, że należałoby obligacje wypuścić, a wy powiedzieliście, że nie. To się nie trzyma kupy. Może pan mi to wytłumaczyć?

Starosta wyjaśnił, że chodzi o decyzję o nieemitowaniu obligacji. Uchwała dotyczyła roku budżetowego 2024.

- Natomiast na plomby dostaliśmy dotację w wysokości 60%, a wkład własny powiatu został zabezpieczony, między innymi, obligacjami. Realizacja tego programu przypadała na rok bieżący. W ubiegłym roku nie było potrzeby, żeby emitować obligacje. Natomiast w tym roku ten projekt był realizowany i zgodnie z zapisami w budżecie te obligacje są potrzebne, by rozliczyć inwestycje – tłumaczył starosta.

KTO GŁOSOWAŁ PRZECIW

Przed głosowaniem głos zabrał **Piotr Woźniak**, przewodniczący Klubu Radnych PiS.

- Co prawda w klubie, którego jestem przewodniczącym, nie mamy dyscypliny, jak głosować. Powiem w swoim imieniu: ja będę głosować przeciw. Bo nie ma mojej zgody na kolejne zadłużanie powiatu. Nie chcę, by powiat miał taką sytuację jak szpital – podkreślił radny Woźniak.

Uchwała o obligacjach spotkała się ze zdecydowanym sprzeciwem radnych opozycji. Przeciwko głosowali: Piotr Woźniak, **Jacek Odziemczyk**, **Sławomir Hardej, Zygmunt Żyluk, Agnieszka Adynowska, Elżbieta Sadowska, Sylwester Rytel-Andrianik** oraz **Andrzej Kietliński**. Koalicjanci głosowali „za", więc uchwała o emisji prawie 7 mln zł przeszła.

NAJPIERW NAPRAWCIE SZPITAL

Po sesji radny Piotr Woźniak podkreślił, że w jego ocenie zarząd powiatu postępuje nieodpowiedzialnie. – Uważam, ze zanim sięgniemy po nowe zobowiązania finansowe, powinniśmy skoncentrować się na poprawie sytuacji naszych jednostek, w tym przede wszystkim szpitala powiatowego. To właśnie SP ZOZ wymaga dziś realnego wsparcia i skutecznego zarządzania.

Radny przypomina też przedwyborcze obietnice koalicji.

- W naszej radzie powiatu zawiązano koalicję po to, żeby, jak obiecano w kampanii, płynęły środki z KPO. Tymczasem pieniędzy nie ma, a powiat dalej się zadłuża. My jednomyślnie uważamy, że odpowiedzialne gospodarowanie finansami publicznymi to wspólny priorytet i w tej kwestii nie powinno być podziałów w radzie - podkreślił Piotr Woźniak.

25 MLN ZŁ BEZ WYJAŚNIEŃ

Tego samego dnia Klub Radnych PiS sokołowskiej rady powiatu złożył pismo z pytaniami o sytuację finansową SP ZOZ w Sokołowie Podlaskim. Dokument skierowano do przewodniczącego rady powiatu, starosty oraz dyrektora szpitala. Radni zwracają uwagę na pożyczkę w wysokości 25 mln zł, którą sokołowski SP ZOZ zaciągnął w listopadzie ubiegłego roku. „Do dziś nie uzyskaliśmy szczegółowej informacji dotyczącej wykorzystania tych środków" - czytamy w piśmie. Radni domagają się też potwierdzenia lub zaprzeczenia informacji o kolejnej pożyczce, pytają również o postępy we wdrażaniu planu naprawczego przedstawionego przez dyrektora szpitala. Radni chcą również wiedzieć, kiedy otrzymają obiecany plan restrukturyzacyjny oraz kiedy zostanie uruchomiony Oddział Neurologiczny po remoncie. Chcieliby też poznać konkretne działania, które zamierza podjąć zarząd powiatu i dyrekcja szpitala, by zapewnić stabilność finansową placówki.

3 listopada radni PiS złożyli petycję w sprawie sytuacji szpitala. fot. mc

„BRAK PRZEJRZYSTOŚCI BUDZI NIEPOKÓJ"

Piotr Woźniak wyjaśnia powody złożenia pisma: - Sytuacja SP ZOZ w Sokołowie Podlaskim budzi poważny niepokój. Złożyliśmy pismo, bo z docierających do nas informacji wynika, że szpital mógł już wykorzystać tę 25-milionową pożyczkę. Do tego pojawiają się sygnały o kolejnej pożyczce na 2 mln zł - mówi radny. - Domagamy się od dłuższego czasu pełnej transparentności w zarządzaniu szpitalem. Chcemy natychmiastowych działań przede wszystkim dla dobra pacjentów i mieszkańców powiatu.

MILENA CELIŃSKA

Film z dyskusji o obligacjach na tygodniksiedlecki.com

Klub dziecięcy w Sabniach otwarty!

W Sabniach oficjalnie zaczął działać Gminny Klub Dziecięcy, który może przyjąć dziesięcioro maluchów. Inwestycja, sfinansowana głównie z funduszy unijnych, ma pomóc rodzicom wrócić na rynek pracy i zlikwidować tzw. białą plamę w dostępie do opieki dla najmłodszych.

25 października przed budynkiem Gminnego Klubu Dziecięcego przecięto uroczystą wstęgę. W wydarzeniu wzięli udział najmłodsi mieszkańcy wraz z rodzicami, zaproszeni goście i lokalne władze. Jak podkreśla wójt gminy, **Bożena Kaczmarek**, kluczową rolę nowego miejsca najlepiej rozumieją właśnie rodzice, którzy „z zaufaniem zostawiają w naszym Klubiku swoje pociechy".

Powstanie klubu to efekt pozyskania przez gminę ponad 706 tys. zł dofinansowania z rządowego programu „Maluch+".

- Te pieniądze pozwoliły na kompleksową adaptację pomieszczeń w budynku szkoły podstawowej. W ramach inwestycji wykonano m.in. remont sal, łazienki z przewijakami, zamontowano klimatyzację, a także zbudowano nowy plac zabaw – wylicza Bożena Kaczmarek. - Realizacja tej inwestycji przyczyniła się do osiągnięcia kluczowego celu Programu Maluch+, czyli wzrostu dostępności miejsc opieki oraz zmniejszenie liczby tzw. białych plam, to jest gmin, na terenie których takie miejsca dotychczas nie funkcjonowały. Ten klub umożliwi aktywizację zawodową rodziców, którzy dotychczas nie mogli podjąć pracy ze względu na konieczność sprawowania opieki nad dziećmi.

Obecnie w klubie, który jest przygotowany dla dziesięciorga dzieci, opieką objętych jest siedmioro maluchów. **(mc)**

JK

eprasa.pl cc59c35549

Przed Starostwem w Węgrowie

Pomnik Tysiąclecia Koronacji

Przed budynkiem główny Starostwa w Węgrowie stoi już Pomnik Tysiąclecia Koronacji Bolesława Chrobrego. Oficjalne odsłonięcie i poświęcenie monumentu zaprojektowanego przez węgrowskiego historyka **Romana Postka** i wykonanego przez kamieniarza **Lecha Pawlaka** już w najbliższy piątek 14 listopada.

Koronacja Bolesława Chrobrego na króla Polski była jednym z ważniejszych wydarzeń politycznych w dziejach naszego kraju. Polska stała się niepodległym i suwerennym chrześcijańskim królestwem, znacząco wzmocniła swoją pozycję w ówczesnej Europie. Chcąc lokalnie upamiętnić te historyczne wydarzenia, starosta węgrowska **Ewa Besztak** rzuciła pomysł, żeby przed budynkiem Starostwa postawić pomnik.

Pomysł spotkał się z przychylnością większości radnych. Jednak z interpretacji ustawy samorządowej wynikało, że wznoszeniem pomników na danym terenie może się zająć samorząd gminny, a nie powiatowy. Rada powiatu przyjęła więc w kwietniu br. uchwałę o udzieleniu pomocy finansowej (20 tys. zł) dla samorządu miejskiego Węgrowa z przeznaczeniem budowę pomnika. Jednak burmistrz Węgrowa **Paweł Marchela** (również powołując się na przepisy) odmówił przyjęcia tej pomocy. Wydawało się, że sprawa budowy pomnika zawisła w próżni.

Z pomocą władzom powiatu pospieszył lokalny przedsiębiorca – **Adam Witkowski**, właściciel firmy Wikrusz z Miedzny. Nie tylko obiecał pomoc w instalacji obelisku, ale też zadeklarował, że pokryje wszystkie koszty związane z projektem.

Pod koniec października pomnik Tysiąclecia Koronacji został zamontowany przed budynkiem Starostwa. Stanął tuż przy chodniku, przed masztami flagowymi. Obelisk posadowiono na czarnej płycie umieszczonej na cokoliku z szarego granitu. Na kamieniu wykuto tarczę z napisem: „W Milenium koronacji Bolesława Chrobrego na pierwszego króla Polski 18 IV 1025 roku władze i społeczeństwo Powiatu Węgrowskiego stawiają ten pomnik ku chwale Narodu i Państwa Polskiego 18 IV 2025 roku". Tarczę wieńczy kolorowa korona.

Odsłonięcie pomnika odbędzie się 14 listopada o godz. 10. Wezmą w nim udział przedstawiciele władz powiatu, parlamentarzyści oraz młodzież z węgrowskich szkół. **(sej)**

Pomnik Tysiąclecia Koronacji przed Starostwem Powiatowym w Węgrowie. fot. sej

NAJECHAŁA NA TYŁ

3 listopada w **Węgrowie** mieszkanka powiatu węgrowskiego kierująca pojazdem marki Citroen nie dostosowała prędkości do warunków na drodze i najechała na tył BMW. Nikt nie doznał obrażeń.

POTRĄCIŁA ROWERZYSTKĘ

4 listopada w **Węgrowie** mieszkanka powiatu węgrowskiego kierująca volkswagenem nie ustąpiła pierwszeństwa rowerzystce. Kobieta jadąca rowerem została potrącona. Doznała obrażeń i została przewieziona do szpitala. Postępowanie prowadzi KPP w Węgrowie.

NA PRZEJŚCIU

5 listopada w **Węgrowie** mieszkaniec powiatu węgrowskiego, kierując pojazdem marki Toyota, nie ustąpił pierwszeństwa przechodzącym przez jedno z przejść dla pieszych dwom osobom, w tym 11-letniemu dziecku. Piesi zostali potrąceni, trafili do szpitala. Postępowanie prowadzi KPP w Węgrowie. **(sej)**

W gminie Sadowne radykalnie wzrosną opłaty za odbiór odpadów komunalnych.

Podwyżka po 6 latach

Od 1 stycznia 2026 roku mieszkańcy gminy drożej będą płacić za odbiór odpadów komunalnych. Dotychczas obowiązujące stawki wzrosną aż o 50 procent.

- Od 6 lat nie podnosiliśmy opłaty za odbiór odpadów. Niestety, sytuacja zmusza nad do tej podwyżki – stwierdził przewodniczący rady gminy Sadowne **Tomasz Szymanik** podczas sesji (30 października), na której ustalano nową wysokość stawek.

Dlaczego w gminie Sadowne trzeba tak drastycznie podnieść opłaty za śmieci? Jak wyjaśniła skarbnik **Anna Rukat**, główny powód to wyniki rozstrzygniętego niedawno przetargu na odbiór odpadów. Przy dotychczasowych stawkach system śmieciowy, który sam musi się finansować, nie domknąłby się i trzeba byłoby do niego dopłacać z budżetu gminy. A tego samorządowi raczej czynić nie wolno.

Z kalkulacji, którą wraz z projektem uchwały otrzymali radni, wynika, że gmina Sadowne za odbiór i zagospodarowanie odpadów w latach 2026-2027 (na taki okres został rozstrzygnięty przetarg) będzie musiała zapłacić ponad 3 mln zł (ponad 1,5 mln zł rocznie). Do tego należy dodać koszty obsługi administracyjnej systemu śmieciowego, które wyniosą ponad 475 tys. zł (ponad 237 tys. zł rocznie). W sumie koszty gospodarowania odpadami komunalnymi w gminie Sadowne to ponad 3,5 mln zł (prawie 1,8 mln zł rocznie). Z deklaracji złożonych w gminie wynika, że systemem objętych jest 5 054 mieszkańców. 2012 z nich korzysta z ulgi za kompostowanie, więc przy ustaleniu stawki na 28 zł od osoby da to ponad 1,3 mln zł (ponad 676 tys. zł rocznie). Z kolei 3042 mieszkańców nie kompostuje bioodpadów, więc przy stawce miesięcznej 30 zł wpłaciliby w ciągu dwóch lat do budżetu gminy prawie 2,2 mln zł (prawie 1,1 mln zł rocznie).

- Przy pełnej realizacji dochodów i wydatków na poziomie wynikającym z powyższej kalkulacji, można przyjąć założenie o pokryciu wydatków w całości z dochodów osiągniętych z opłat za gospodarowanie odpadami komunalnymi – czytamy w kalkulacji dołączonej do uchwały.

Nikt nie lubi podwyżek, ale jak trzeba je na nowo ustalić, to trzeba. Z tego założenia wyszli radni, którzy jednogłośnie przyjęli projekt uchwały. Od 1 stycznia 2026 roku w gminie Sadowne miesięczna stawka opłaty za gospodarowanie odpadami komunalnymi zbieranymi w sposób selektywny będzie wynosiła 30 zł od mieszkańca (obecnie to 20 zł od mieszkańca). Ci, którzy w swoich gospodarstwach nie chcą segregować odpadów, zapłacą trzykrotność stawki podstawowej, czyli 90 zł miesięcznie. Dla gospodarstw segregujących odpady i posiadających kompostownik na odpady biodegradowalne wprowadzono ulgę - 2 zł miesięcznie od osoby (obecnie 1 zł).

■ ■ ■

Gmina Sadowne jest jednym z pierwszych samorządów, który zdecydował się na dużą podwyżkę stawek za odbiór odpadów komunalnych, ale chyba nie ostatnim. Niewykluczone, że w najbliższych miesiącach podobne uchwały zostaną podjęte w innych gminach. Powody? Rosnące koszty zagospodarowania odpadów, transportu, składowania i przetwarzania odpadów oraz zapewne również wprowadzenie systemu kaucyjnego na plastikowe i szklane butelki (dotychczas samorządy czerpały z tego zyski sprzedając zebrane szkło i plastik). Zgodnie z założeniami, system śmieciowy musi się sam finansować, więc jeśli brakuje pieniędzy, trzeba sięgnąć po nie do kieszeni mieszkańców. Dobrym rozwiązaniem dla problemu ze śmieciami i rosnącymi kosztami ich odbioru oraz zagospodarowania byłaby budowa nowoczesnej i w pełni bezpiecznej spalarni odpadów. Jednak na razie tego typu inwestycja ma więcej przeciwników niż zwolenników, więc to raczej pieśń dalszej przyszłości. Zatem trzeba być gotowym na kolejne podwyżki.

STANISŁAW JASTRZĘBSKI

fot. sej

Węgrów

Wędkarze odznaczyli panią wiceburmistrz

Zastępca burmistrza Węgrowa **Halina Ulińska** działa aktywnie nie tylko w obszarze miejskich inwestycji oraz przedsięwzięć kulturalnych w mieście, ale też na polu związanym z ochroną środowiska. Zaangażowanie pani wiceburmistrz ostatnio dostrzegli i uhonorowali wędkarze.

Na ostatniej sesji węgrowskiej rady miejskiej (30 października) Halina Ulińska otrzymała odznakę „Zasłużony dla Polskiego Związku Wędkarskiego". W imieniu zarządu głównego Polskiego Związku Wędkarskiego odznakę pani wiceburmistrz wręczył **Paweł Kruk**, przedstawiciel zarządu Okręgu Siedleckiego PZW. Pani burmistrz gratulujemy wyróżnienia. **(sej)**

fot. Beata Gontarz UM w Węgrowie

Wiceburmistrz Halina Ulińska z przedstawicielem PZW Pawłem Krukiem.

Węgrów: Niepodległej i Bolesławowi Chrobremu

Licealiści w hołdzie

Wiersze i piosenki patriotyczne wybrzmiały 6 listopada w Węgrowskim Ośrodku Kultury podczas koncertu zorganizowanego przez uczniów i nauczycieli I Liceum Ogólnokształcącego im. A. Mickiewicza w Węgrowie.

Sala widowiskowa wypełniła się niemal do ostatniego miejsca. Wszystkich powitała dyrektor LO **Ewa Dmowska**. Wśród gości byli m.in.: starosta węgrowska **Ewa Besztak**, przewodniczący rady powiatu węgrowskiego **Bogusław Szymański** oraz dyrektor biura poselsko-senatorskiego PiS **Michał Piotrowski**. Pani dyrektor, wspólnie z panią starostą, wręczyły dyplomy i nagrody w konkursie na zaprojektowanie medalu z okazji 1000-lecia koronacji Bolesława Chrobrego na pierwszego króla Polski.

Koncert pt. „Moja Ojczyzna. Niepodległa w hołdzie Bolesławowi Chrobremu" był niezwykłym wydarzeniem, w którym uczczono zarówno 107. rocznicę odzyskania przez Polskę niepodległości jak też 1000-lecie koronacji Bolesława Chrobrego na króla. Podczas wydarzenia uczniowie zaprezentowali wiersze i fragmenty literatury narodowej, a także pieśni patriotyczne i utwory muzyczne wykonane na fortepianie. Podczas koncertu, który poprowadzili **Nadia Kozak** i **Bartosz Tchórzewski**, wybrzmiały m.in. takie utwory muzyczne jak: „Ojczyzno Ma", „Biały Krzyż", ,,Dziś idę walczyć, mamo!", ,,Powrócisz tu", ,,Śpiewka 1920" czy „Rozkwitały pąki białych róż", które poruszyły serca słuchaczy i były pięknym wprowadzeniem w atmosferę zbliżającego się Święta Niepodległości. **(sej)**

O powiecie węgrowskim czytaj na str. 2, 10

BIURA OGŁOSZEŃ

WOK, ul. Mickiewicza 4a, tel. 25 792 00 59
SONEX AGD RTV, ul. Rynek Mariacki 1, tel. 25 792 25 84
AVANS, ŁOCHÓW, ul. 1 Maja 7, tel. 25 675 14 12

JK

eprasa.pl cc59c35549

ODESZLI...

USC w Garwolinie

osoby, których akty zgonu zostały sporządzone od 3 do 7 listopada

Zbigniew Adam Górski, 63 lata
Lucyna Łubianka, 71 lat
Zofia Franciszka Płatek, 86 lat
Stefania Jałocha, 90 lat
Jan Górecki, 81 lat
Tomasz Kosiński, 47 lat
Janina Jakubaszek, 77 lat
Ryszard Zduniak, 80 lat
Teresa Jadwiga Bazan, 90 lat

USC w Kosowie Lackim

osoba, której akt zgonu został sporządzony od 3 do 7 listopada

Zdzisław Pasek, 88 lat

Łuków

osoby, których akty zgonu zostały sporządzone od 26 października do 5 listopada

Jan Gil, 62 lata
Waldemar Sawicki, 45 lat
Jan Janiak, 64 lata
Helena Koślacz, 94 lata
Leopold Wardak, 91 lat
Henryk Znój, 65 lat
Jan Duda, 70 lat

USC w Siedlcach

osoby, których akty zgonu zostały sporządzone od 31 października do 6 listopada

Teresa Bajszczak, 72 lata
Jan Protasiuk, 77 lat
Stanisław Izdebski, 69 lat
Janusz Plewka, 67 lat
Jerzy Stefańczyk, 94 lata
Marek Raczyński, 74 lata
Marek Soszyński, 68 lat
Marianna Wocial, 73 lata
Marianna Myrcha, 84 lata
Bronisław Sobiczewski, 84 lata
Dariusz Szponar, 42 lata
Ignacy Antolak, 65 lat
Stanisław Gołoś, 84 lata
Antoni Sapija, 87 lat
Aleksandra Krupa, 78 lat
Janusz Madziar, 88 lat
Torosyan Oromsim, 80 lat
Antoni Piskorz, 71 lat
Gerard Nowak, 78 lat
Teresa Murawiec, 81 lat
Julia Cabaj, 93 lata
Artur Stański, 49 lat
Jadwiga Myszka, 90 lat
Piotr Bednarczyk, 66 lat
Genowefa Mackiewicz, 94 lata
Zbigniew Sowian, 60 lat
Czesław Fedorczyk, 64 lata

USC w Sokołowie Podlaskim

osoby, których akty zgonu zostały sporządzone od 31 października do 6 listopada

Kazimierz Wasilewski, 66 lat
Tadeusz Koszewski, 70 lat
Andrzej Ciborowski, 71 lat
Jolanta Kościuczyk, 54 lata
Janusz Gruszczyński, 76 lat
Andrzej Borecki, 64 lata

CO W KINACH

08-110 Siedlce, ul. Wiszniewskiego 4
tel. 025 640 77 66
www.novekino.pl

REPERTUAR 14-20.11.2025r.

WYDARZENIA SPECJALNE		GODZINA I DATA SEANSU						
TYTUŁ FILMU	CZAS TRWANIA	piątek	sobota	niedziela	poniedziałek	wtorek	środa	czwartek
SPOTKANIE Z REŻYSEREM JANEM KOMASĄ POKAZ FILMU "ROCZNICA" - NAPISY	112						18:00	
PREMIERY		GODZINA I DATA SEANSU						
TYTUŁ FILMU	CZAS TRWANIA	piątek	sobota	niedziela	poniedziałek	wtorek	środa	czwartek
ZWIERZAKI NA ZAKRĘCIE - DUBBING	98	13:00 16:00	11:00 13:00 16:00	11:00 13:00 16:00	13:00 16:00	13:00 16:00	13:00 16:00	13:00 16:00
ILUZJA 3 - DUBBING	112	15:15	15:15	15:15	15:15	15:15	15:15	15:15
ILUZJA 3 - NAPISY	112	20:00	20:00	20:00	20:00	20:00	20:00	20:00
UCIEKINIER - NAPISY	133	17:15	17:15	17:15	17:15	17:15	17:15	17:15
POZOSTAŁE FILMY		GODZINA I DATA SEANSU						
TYTUŁ FILMU	CZAS TRWANIA	piątek	sobota	niedziela	poniedziałek	wtorek	środa	czwartek
DOM DOBRY	108	17:45 20:15	17:45 20:15	17:45 20:15	17:45 20:15	17:45 20:15	20:15	17:45 20:15
NOC W ZOO - DUBBING	92	14:00	14:00	14:00	14:00	14:00	14:00	14:00
BUGONIA - NAPISY	119	14:45 18:10	14:45 18:10	14:45 18:10	14:45 18:10	14:45 18:10	14:45 18:10	14:45 18:10
PSI PATROL. PIESKI RATUJĄ ŚWIĘTA - DUBBING	55	13:00	11:30 13:00	11:30 13:00	13:00	13:00	13:00	13:00
PREDATOR: STREFA ZAGROŻENIA - NAPISY	108	13:15 20:30	13:15 20:30	13:15 20:30	13:15 20:30	13:15 20:30	13:15 20:30	13:15 20:30
UWIERZ W MIKOŁAJA 2	98	15:30 17:45 20:00	15:30 17:45 20:00	15:30 17:45 20:00	15:30 17:45 20:00	15:30 17:45 20:00	15:30 17:45 20:00	15:30 17:45 20:00
KICIA KOCIA MA BRACISZKA - DUBBING	44		12:30	12:30				

KASA KINA CZYNNA 30 MINUT PRZED PIERWSZYM SEANSEM

Mrozy, dnia 12 listopada 2025 r.

OBWIESZCZENIE BURMISTRZA MROZÓW

o wyłożeniu do publicznego wglądu projektu miejscowego planu zagospodarowania przestrzennego dla obrębów Grodzisk, Skruda i Choszcze

Na podstawie art. 17 pkt 9 ustawy z dnia 27 marca 2003 r. o planowaniu i zagospodarowaniu przestrzennym (Dz. U. z 2024 r., poz. 1130 z późn. zm.) w brzmieniu obowiązującym do dnia 23 września 2023 r. w związku z ustawą z dnia 7 lipca 2023 r. o zmianie ustawy o planowaniu i zagospodarowaniu przestrzennym oraz niektórych innych ustaw (Dz. U. z 2023 r., poz. 1688), art. 39 ust 1 pkt 2-5, w związku z art. 46 pkt 1 i art. 54 ust. 2 ustawy z dnia 3 października 2008 r. o udostępnianiu informacji o środowisku i jego ochronie, udziale społeczeństwa w ochronie środowiska oraz o ocenach oddziaływania na środowisko (Dz. U. z 2024 r., poz. 1112 z późn. zm.) oraz Uchwały Nr XXVI/245/2021 Rady Miejskiej w Mrozach z dnia 12 marca 2021 r. w sprawie przystąpienia do sporządzenia miejscowego planu zagospodarowania przestrzennego dla obrębów Grodzisk, Skruda i Choszcze zmienionej Uchwałą Nr LII/497/2023 Rady Miejskiej w Mrozach z dnia 7 czerwca 2023 r.

zawiadamiam o wyłożeniu do publicznego wglądu

projektu miejscowego planu miejscowego planu zagospodarowania przestrzennego dla obrębów Grodzisk, Skruda i Choszcze wraz z prognozą oddziaływania na środowisko, w dniach **19.11.2025 r.** do **10.12.2025 r.** w siedzibie Urzędu Miasta i Gminy Mrozy, ul. Adama Mickiewicza 35, 05-320 Mrozy, pok. nr 16, w godzinach pracy Urzędu oraz w Biuletynie Informacji Publicznej i na stronie internetowej Urzędu Miasta i Gminy Mrozy: https://mrozy.bip.net.pl/, https://www.mrozy.pl/.

Dyskusja publiczna nad przyjętymi rozwiązaniami w projekcie planu miejscowego odbędzie się w dniu **08.12.2025 r.** o godz. 12:00 w sali konferencyjnej Gminnego Centrum Kultury, ul. Adama Mickiewicza 35, 05-320 Mrozy.

Zgodnie z art. 18 ust. 1 ustawy z dnia 27 marca 2003 r. o planowaniu i zagospodarowaniu przestrzennym, każdy, kto kwestionuje ustalenia przyjęte w projekcie planu miejscowego, może wnieść uwagi. Uwagi do projektu planu miejscowego należy składać do Burmistrza mrozów z podaniem imienia i nazwiska albo nazwy, adresu zamieszkania albo siedziby oraz oznaczenia nieruchomości, której uwaga dotyczy, w nieprzekraczalnym terminie do dnia **29.12.2025 r.**:

- w formie papierowej w Urzędzie Miasta i Gminy Mrozy, ul. Adama Mickiewicza 22, 05-320 Mrozy lub na adres urzędu,
- w formie elektronicznej za pomocą środków komunikacji elektronicznej – poczty elektronicznej na adres: gmina@mrozy.pl,
- w formie elektronicznej za pomocą elektronicznej skrzynki podawczej opatrzone kwalifikowanym podpisem elektronicznym, podpisem zaufanym albo podpisem osobistym.

Równocześnie, zgodnie z art. 39 ust. 1 ustawy z dnia 3 października 2008 r. o udostępnianiu informacji o środowisku i jego ochronie, udziale społeczeństwa w ochronie środowiska oraz o ocenach oddziaływania na środowisko, informuję o możliwości składania uwag i wniosków do prognozy oddziaływania na środowisko w nieprzekraczalnym terminie do dnia **29.12.2025 r.** w formie pisemnej lub ustnie do protokołu w siedzibie Urzędu Miasta i Gminy Mrozy, ul. Adama Mickiewicza 35, 05-320 Mrozy albo za pomocą środków komunikacji elektronicznej na adres: gmina@mrozy.pl bez konieczności opatrywania ich kwalifikowanym podpisem elektronicznym.

Organem właściwym do rozpatrzenia uwag i wniosków jest Burmistrz Mrozów.

Burmistrz Dariusz Jaszczuk

Informacja o wywieszeniu wykazu nieruchomości przeznaczonych do sprzedaży

Wójt Gminy Repki

działając na podstawie art. 35 ust. 1 ustawy z dnia 21 sierpnia 1997 r. o gospodarce nieruchomościami (t.j. Dz. U. t.j. z 2024 r., poz. 1145), podaje do publicznej wiadomości, że na tablicy ogłoszeń w siedzibie Urzędu Gminy Repki, Urzędu Gminy Sabnie oraz na stronie internetowej www.repki.pl na okres 21 dni został wywieszony/zamieszczony wykaz nieruchomości przeznaczonych do sprzedaży na terenie miejscowości **Hołowienki, gm. Sabnie (dz. o nr ew. 617/1, 617/4, 624, 327/1, 349/1, 328/1, 350/1) oraz na terenie miejscowości Klepki, gm. Sabnie (dz. o nr ew. 20, 52, 66), będących własnością Gminy Repki.**

Szczegółowe informacje można uzyskać w siedzibie Urzędu Gminy w Repkach, pok. 13 (pon.-śr., pt. 7.30-15.30 oraz czw. 8.00-16.00) oraz pod nr tel. 25 506 57 21.

Wójt Gminy Repki
/-/ Apolonia Stasiuk

WYCIĄG Z OGŁOSZENIA O PRZETARGU USTNYM NIEOGRANICZONYM

1. Burmistrz Maciejowic informuje, iż przedmiotem pierwszego przetargu ustnego nieograniczonego jest nieruchomość gruntowa niezabudowana, położona **w Oblinie, gmina Maciejowice** (obręb 0016), stanowiąca własność Gminy Maciejowice, oznaczona w ewidencji gruntów jako działka nr **1431 o pow. 1680 m²,** dla której prowadzona jest księga wieczysta: **SI1G/00067649/7**
2. Cena wywoławcza nieruchomości wynosi - **85 000 zł.**
3. Przetarg odbędzie się w siedzibie Urzędu Miasta i Gminy Maciejowice przy ul. Sportowej 8 w Sali konferencyjnej w dniu **- 4 grudnia 2025 r. o godz.10.00.**
4. Warunkiem przystąpienia do przetargu jest wpłacenie wadium w **wysokości 8.500 zł** w nieprzekraczalnym terminie do dnia **28 listopada 2025 roku przelewem na konto Urzędu Miasta i Gminy Maciejowice: BS Łaskarzew O/Maciejowice. Nr rachunku: 45 9217 0001 0030 0445 2000 0060.** Za datę wniesienia wadium uważa się datę wpływu środków pieniężnych na ww. konto.
5. Ogłoszenie o przetargu podlega publikacji na stronie internetowej Urzędu Gminy Maciejowice www.bip.maciejowice.pl, poprzez wywieszenie na tablicy ogłoszeń w siedzibie Urzędu Miasta Gminy w Maciejowicach przy ul. Sportowa 8 oraz informację o ogłoszeniu przetargu podaje się do publicznej wiadomości w sposób zwyczajowo przyjęty.
6. Bliższych informacji udziela Referat Inwestycji, Urzędu Miasta i Gminy Maciejowice adres ul. Sportowa 8 pok. nr 9 – na parterze tel. 25-629-90-66.

Więcej: https://bip.maciejowice.pl/pierwszy-nieograniczony-przetarg-na-sprzedaz-nieruchomosci-12#cnt

Burmistrz Maciejowic
/-/ Tomasz Kwiatkowski

595-1p

JK

eprasa.pl cc59c35549

tygodnik SIEDLECKI

REKLAMA

12-18 listopada 2025 r. NR 45

OLGROS www.olgros.pl

OLEJ NAPĘDOWY
OLEJ OPAŁOWY
z dostawą do KLIENTA
SPRZEDAŻ PALIW I ZBIORNIKÓW
609 980 480 • 609 737 600

BUDEXPOL S.J. rok założenia 1992
25-632-96-37
25-621-07-26
Iganie Stare ul. Topolowa 4 - na tyłach stacji ORLEN
PROMOCYJNE RABATY:
do 30 listopada 2025r.
do 44% na okna
avante® okna
Zapytaj o okna, drzwi, bramy spełniające wymagania dotacji Czyste Powietrze
www.budexpol.siedlce.pl

OKNA i DRZWI
DAR-PLAST
żaluzje, rolety, verticale, parapety, bramy
Siedlce, ul. Warszawska 55,
Węgrów, ul. Przemysłowa 1,
Żelków-Kolonia, ul. Porzeczkowa 1,
tel. 608 650 892

HURTOWNIA TANK-OL
- oleje i smary
- filtry i tłumiki
- łożyska i uszczelniacze
- części do koparek i ładowarek
- stacja paliw - najniższe ceny
- oleje do ciągników i maszyn rolniczych
ZARABIANIE PRZEWODÓW HYDRAULICZNYCH
Siedlce ul. Brzeska 102F tel. 25 633 02 82
czynne 6.00-21.00
www.tank-ol.pl

ŻWIR BETON
BET-TRANS LEWCZUK
WYROBY BETONOWE
- roboty ziemne
- żwiry i piaski płukane
- ziemia ogrodowa
- rozbiórki, wywóz
Siedlce, ul. Brzeska 102J, tel. 644 03 61, kom. 600 665 050, 602 464 326

www.Leren.pl
biuro@leren.pl
tel. 880 323 879
Domanice k. Siedlec
Profesjonalne ocieplanie budynków pianką poliuretanową
Masz starą wełnę na poddaszu? My ją zastąpimy pianą
Podnoszenie podłogi
Podnosimy zapadnięte podłogi posadzki hale
podnoszenie podłogi

Gdzie nadać ogłoszenie do „TS”?

- **Siedlce**
  - Biuro Ogłoszeń „TS”, ul. Armii Krajowej 11, tel. 25 633 05 05
  - DomTel, ul. Wałowa 9, tel. 25 740 20 20
  - SONEX AGD RTV, ul. 3 Maja 53, tel. 25 633 36 78
- **Łosice** ŁDK, ul. Piłsudskiego 4, tel. 83 357 34 23, 357 33 25
- **Łuków** Punkt Kurierski „Pakersi”, ul. Browarna 35/1,
- **Mrozy,** Kiosk „Mrozer”, ul. Armii Krajowej 6
- **Węgrów** SONEX AGD RTV, ul. Rynek Mariacki 1, tel. 25 792 25 84
- **Łochów,** PHU Migael, ul. 1 Maja 7
- **Biała Podlaska** ul. Warszawska 15, tel. 83 344 75 57
- **Międzyrzec Podlaski** ul. Targowa 8, Agencja PKO, tel. 83 343 72 13
- **Ostrów Mazowiecka** pl. ks. Anny Mazowieckiej 6, tel. 29 642 80 34 e-mail: reklama@w-ostrowi.pl

P.H.U. węgl bud MATERIAŁY BUDOWLANE – WĘGIEL
Semmelrock stein+design
kostka brukowa,
YTONG
SOLBET
CEMEX
– żwir
– piach
– ziemia ogrodowa
Transport z rozładunkiem
www.weglobud-siedlce.pl
SIEDLCE, ul. Poniatowskiego 81
tel. 25 644 08 63
Osiedle „Przy Lesie”
Siedlce ul. Poziomkowa
zadzwoń na:
604-089-384
602-675-396
INWESTOR: P.H.U. węgl bud www.weglobud-siedlce.pl

SPRZEDAŻ PALIW
tel. +48 600 057 882, 602 561 678
KARES PALIWA
Węgrów, ul. Gajowa 14, e-mail: info@kares-paliwa.pl

ŻAR
SIEDLCE
ul. Sokołowska 159A
tel. 25 644 29 12
e-mail: biuro@petrozar.pl
paliwa hurt-detal
fotowoltaika
karty flotowe
zbiorniki
kom. 600 200 190

UNOSTAL KONSTRUKCJE STALOWE
HALE PRZEMYSŁOWE
PIECZARKARNIE
KURNIKI
OBUDOWY Z PŁYT WARSTWOWYCH
MALOWANIE KOROZYJNE I OGNIOCHRONNE
SPAWANIE
WYNAJEM SPRZĘTU BUDOWLANEGO
ul. Wiśniowa 4, Żelków - Kolonia 602 111 200

BETONIARNIA SED-BUD CHROMIŃSKI
508 374 750
605 419 891
660 770 703
08-110 Siedlce
ul. Brzeska 116
www.sedbud.siedlce.pl
BETON
ŻWIR
WYROBY BETONOWE

eprasa.pl cc59c35549

ZAKŁAD USŁUG BUDOWLANYCH

08-110 Siedlce, Żabokliki, ul. Korczewska 38
tel. 25 644 07 16 wew. 12
biuro@czarnocki.pl

ZUB CZARNOCKI

- ZWYŻKI USŁUGI I WYNAJEM
- RĘBAK DO GAŁĘZI
- ZAMIATANIE PLACÓW
- PROFESJONALNE CZYSZCZENIE I MYCIE DACHÓW I ELEWACJI

Powierzchnie
biurowe, magazynowe, warsztatowe
do wynajęcia

Dogodna lokalizacja, miejsca parkingowe.
Duży wybór powierzchni: 50 m², 200 m², 500 m².
Warsztat z kanałami najazdowymi, suwnicą pow. 400,00 m²
Lokalizacja: **Nowe Iganie, ul. Siedlecka**
Informacja: **Nadleśnictwo Siedlce, tel. 25 632 84 31**

WÓJT GMINY GÓRZNO

Ogłasza trzeci przetarg ustny nieograniczony na sprzedaż nieruchomości gruntowej zabudowanej położonej we wsi Reducin, gm. Górzno, będącej własnością Gminy Górzno, oznaczonej w ewidencji gruntów jako działka nr: **473** o pow. **0,27 ha**, **474/1** o pow. **0,0769 ha** i **475/1** o pow. **0,0594 ha**.

Dane dotyczące nieruchomości oraz warunki przetargu:

Przetarg odbędzie się dnia **22.01.2026 r. /czwartek/** o godz. **11.00** w siedzibie Urzędu Gminy w Górznie. Dla nieruchomości będącej przedmiotem przetargu Sąd Rejonowy w Garwolinie prowadzi księgę wieczystą nr SI1G/00021437/4.

Cena wywoławcza nieruchomości: **951 840 zł**.

Postąpienie nie może wynosić mniej niż **9 518 zł**. Według planu zagospodarowania przestrzennego Gminy Górzno uchwalonym przez Radę Gminy w Górznie i zatwierdzonym Uchwałą Rady Gminy Nr XII/62/2003 z dnia 29 grudnia 2003 roku ogłoszonym w Dz. Urz. Woj. Mazowieckiego Nr 40, poz. 1173 z dnia 26 lutego 2004r., w/w nieruchomości nr: 473 i 474/1: od istniejącej drogi powiatowej 1KG przeznaczone są na poszerzenie tej drogi oraz od istniejącej drogi powiatowej 2KZ również przeznaczone są na poszerzenie tej drogi, a pozostała część to tereny usług publicznych UP. Ponadto od drogi 2KZ na głębokości ok. 60 m, działki te położone są w strefie obserwacji archeologicznej OW, 475/1: od istniejącej drogi powiatowej 1KG przeznaczona jest na poszerzenie tej drogi, a pozostała część to tereny usług publicznych UP. Ponadto od działki nr 475/2 na głębokości ok. 50 m, działka ta położona jest w strefie obserwacji archeologicznej OW. Nieruchomość stanowiąca przedmiot przetargu nie jest obciążona ograniczonymi prawami rzeczowymi.

Warunkiem przystąpienia do przetargu jest wniesienie **wadium** w gotówce w wysokości **100 000 zł** (do dnia **19.01.2026 r**.). Wójt zastrzega sobie prawo do odwołania przetargu lub jego unieważnienia w przypadku zaistnienia uzasadnionych powodów. Dodatkowe informacje na stronie internetowej https://samorzad.gov.pl/web/gmina-gorznooraz w Urzędzie Gminy w Górznie pokój nr 8 pod nr tel. 25 681 22 54 wew. 39.

asfaltujemy
● wjazdy ● podwórka
● parkingi ● drogi dojazdowe

remonty cząstkowe
starych nawierzchni asfaltowych

utwardzamy
● destruktem ● tłuczniem

solidnie, szybko i tanio
indywidualne wyceny zleceń
tel. 605 611 912
wmarcin0@wp.pl

Wójt Gminy Zbuczyn

informuje że na tablicy ogłoszeń w siedzibie Urzędu Gminy Zbuczyn, przy ul. Jana Pawła II 1, 08-106 Zbuczyn oraz w Biuletynie Informacji Publicznej Gminy Zbuczyn na stronie internetowej www.bip.zbuczyn.pl został zamieszczony na okres 21 dni, od dnia 4.11.2025 r. **wykaz nieruchomości gruntowych przeznaczonych do zbycia w drodze przetargu nieograniczonego:**
- dz. o nr ewid. 124/2 w m. Grodzisk,
- dz. o nr ewid. 227 w m. Januszówka.
Dodatkowe informacje można uzyskać w Urzędzie Gminy Zbuczyn, ul. Jana Pawła II 1, 08-106 Zbuczyn, tel. 25 641 63 90 wew. 20.

594-1p

Automatyka do bram
Bramy garażowe
MONTAŻ SERWIS
Ocieplanie poddaszy pianą PUR
PRUSZYN, Dolina Liwca 94, tel. 605 633 906

Ogłoszenie o konsultacjach społecznych projektu planu ogólnego Gminy Miastków Kościelny

Na podstawie art. 13i ust. 3 pkt 8 ustawy z dnia 27 marca 2003 r. o planowaniu i zagospodarowaniu przestrzennym (Dz.U. 2024 poz. 1130 ze zm.) oraz art. 39 ust. 1 pkt 2 i 3, w związku z art. 46 ust. 1 pkt 1 i art. 54 ust. 2 i 3 ustawy z dnia 3 października 2008 r. o udostępnianiu informacji o środowisku i jego ochronie, udziale społeczeństwa w ochronie środowiska oraz o ocenach oddziaływania na środowisko (Dz.U. 2024 poz. 1112 ze zm.)

zawiadamiam o rozpoczęciu konsultacji społecznych projektu planu ogólnego Gminy Miastków Kościelny

Konsultacje społeczne będą prowadzone w terminie **od 12.11.2025 r. do 12.12.2025 r.** w następujących formach:
1) **zbieranie uwag** do projektu planu ogólnego w terminie **od 12.11.2025 r. do 12.12.2025 r.,**
2) **spotkanie otwarte**, które odbędzie się w dniu **25.11.2025 r.** o godz. 15:30 w małej Sali gimnastycznej Publicznej Szkoły Podstawowej w Miastkowie Kościelnym, ul. Szkolna 8, 08-420 Miastków Kościelny,
3) **dyżury projektanta,** które odbędą się w dniach **20.11.2025 r.** w godz. od 15:30 do 16:30 i **03.12.2025 r.** w godz. od 15:30 do 16:30 w Urzędzie Gminy Miastków Kościelny, ul. Rynek 6, 08-420 Miastków Kościelny, w sali 4a.

Projekt planu ogólnego zostaje udostępny w:
1) w Urzędzie Gminy Miastków Kościelny, ul. Rynek 6, 08-420 Miastków Kościelny, w pokoju nr 4a,
2) na stronie Biuletynu Informacji Publicznej Urzędu Gminy Miastków Kościelny.

Uwagi do projektu planu ogólnego można składać wyłącznie za pomocą formularza pisma dotyczącego aktu planowania przestrzennego.

Formularz w postaci papierowej dostępny jest w Urzędzie Gminy Miastków Kościelny, ul. Rynek 6, 08-420 Miastków Kościelny, w pokoju 4; a w formie dokumentu elektronicznego dostępny jest na stronie internetowej Gminy Miastków Kościelny pod adresem: http://miastkowkoscielny.pl oraz w Biuletynie Informacji Publicznej Urzędu Gminy Miastków Kościelny pod adresem https://9t689vhvi3.bip.gov.pl/.
Uwagi można składać w formie:
— papierowej – osobiście w Urzędzie Gminy Miastków Kościelny, ul. Rynek 6, 08-420 Miastków Kościelny, w pokoju 4 lub listownie, wysyłając na powyższy adres
lub
— elektronicznej – za pomocą poczty elektronicznej na adres gmina@miastkowkoscielny.pl lub za pośrednictwem Elektronicznej Platformy Usług Administracji Publicznej ePUAP na adres: 9t689vhvi3/skrytka lub poprzez e-Doręczenia na adres: AE:PL-48062-24208-CIRBD-22.

Składający uwagę do projektu planu ogólnego zobowiązany jest podać swoje imię i nazwisko albo nazwę oraz adres zamieszkania albo siedziby oraz adres poczty elektronicznej, o ile taki posiada, a także wskazać, czy jest właścicielem lub użytkownikiem wieczystym nieruchomości objętej uwagą oraz może podać dodatkowe dane do kontaktu, takie jak adres do korespondencji lub numer telefonu. Zgodnie z art. 46 ust. 1 pkt 1 oraz art. 54 ust. 2 ustawy o udostępnianiu informacji o środowisku i jego ochronie, udziale społeczeństwa w ochronie środowiska oraz ocenach oddziaływania na środowisko, projekt planu ogólnego podlega strategicznej ocenie oddziaływania na środowisko, z zapewnieniem możliwości udziału społeczeństwa. Uwagi w postępowaniu w sprawie strategicznej oceny oddziaływania na środowisko – stosownie do przepisu art. 54 ust. 3 ustawy o udostępnianiu informacji o środowisku i jego ochronie, udziale społeczeństwa w ochronie środowiska oraz ocenach oddziaływania na środowisko – należy składać na piśmie do Wójta Gminy Miastków Kościelny w nieprzekraczalnym terminie **do dnia 12.12.2025 r.**
Organem właściwym do rozpatrzenia uwag jest Wójt Gminy Miastków Kościelny.
Uwagi złożone po upływie terminu konsultacji pozostaną bez rozpatrzenia.
Administratorem danych osobowych jest Gmina Miastków Kościelny. Klauzula RODO wraz z ograniczeniem wynikającym z art. 8a ust. 1 ustawy o planowaniu i zagospodarowaniu przestrzennym dostępna jest w siedzibie Urzędu Gminy Miastków Kościelny, ul. Rynek 6, 08-420 Miastków Kościelny, pokój nr 5.

Wójt Gminy Miastków Kościelny
Jerzy Jaroń

WYCIĄG Z OGŁOSZENIA PREZYDENTA MIASTA SIEDLCE
o I przetargu nieograniczonym (licytacji)

na sprzedaż **zabudowanej nieruchomości miejskiej,** położonej w **Siedlcach** przy ulicy **Świętojańskiej 4,** oznaczonej w ewidencji gruntów jako działka nr **27/3**, obręb nr **48**, o pow. **0,2048 ha**, ujawnionej w księdze wieczystej numer **SI1S/00115618/4**.

- cena wywoławcza za nieruchomość	**4 300 000,00 zł**
- wadium	**430 000,00 zł**
- minimalne postąpienie	**43 000,00 zł**

Przedmiotowa sprzedaż zwolniona jest z podatku VAT.

Przetarg odbędzie się w siedzibie Urzędu Miasta Siedlce, Skwer Niepodległości 2 w sali nr 53, w dniu 19 grudnia 2025 r. o godz. 9:00.

Warunkiem wzięcia udziału w przetargu jest wpłacenie **wadium pieniędzmi w określonej wyżej wysokości** na konto Miasta Siedlce w ING Bank Śląski O/Siedlce **06 1050 1953 1000 0023 4839 7999 najpóźniej w dniu 15 grudnia 2025 r. (data wpływu na konto).**

Warunki przetargu szczegółowo określa regulamin przetargu.

Dodatkowych informacji o przetargu udzielają pracownicy w Wydziale Geodezji i Gospodarki Nieruchomościami Urzędu Miasta Siedlce pok. nr 126, tel. (25) 794 39 79, a w sprawie zagospodarowania przestrzennego w Wydziale Gospodarki Przestrzennej i Budownictwa, tel. (25) 794 37 72.

Ogłoszenie o przetargu i regulamin przetargu zostały wywieszone na tablicy ogłoszeń Urzędu Miasta Siedlce w jego siedzibie w Siedlcach, Skwer Niepodległości 2 oraz podlegają publikacji w Biuletynie Informacji Publicznej pod adresem www.bip.siedlce.pl w zakładce Ogłoszenia i komunikaty – Gospodarka Nieruchomościami – Ogłoszenia i Informacje.

Z up. PREZYDENTA MIASTA
Maciej Nowak
Zastępca Prezydenta

Siedlecka Spółdzielnia Mieszkaniowa w Siedlcach

ogłasza przetarg nieograniczony (licytację) na zbycie lokalu użytkowego **nr 112** w budynku przy **ul. Chrobrego 11** w Siedlcach o pow. **55,60 m²**, udział w nieruchomości wspólnej 5560/3381594. Nieruchomość nie jest w tej chwili obciążona umową najmu.

Cena wywoławcza **387 800,00 zł**.

Przetarg odbędzie się w dniu **27 listopada 2025 r. (czwartek)** o godz. **12⁰⁰** w biurze Spółdzielni przy ul. 3 Maja 28 – sala nr 111 - I piętro. Warunkiem uczestnictwa w przetargu jest wpłacenie wadium wysokości **3 900 zł** do dnia **26 listopada 2025 r**. przelewem na konto nr 61 1020 4476 0000 8502 0016 8609 (data wpływu na konto).
Lokal można oglądać po uprzednim uzgodnieniu terminu z administracją osiedla **ul. Sobieskiego 18** tel. **25 644 28 89.**
Szczegółowe informacje dotyczące warunków przetargu określone są w Regulaminie, z którym można zapoznać się w Biurze Obsługi Mieszkańców (parter) lub telefonicznie w godzinach 7⁰⁰-15⁰⁰, tel. **25 640 79 86**.

Zastrzegamy sobie prawo unieważnienia przetargu bez podania przyczyn.

597-1p

eprasa.pl cc59c35549

SED-BUD CHROMIŃSKI
BETON | RUR | ZYWA | WYTRZYMAŁY BETONOWE
POMPOGRUSZKA | POMPA DO BETONU
roboty ziemne | wykopy
rozbiórki | usługi dźwigowe
SIEDLCE, ul. Brzeska 116 508 374 750 605 419 891 660 770 703 www.sedbud.siedlce.pl

SPRZEDAM

Sprzedaż: żwiru i piasku płukanego, ziemi torfowej. Roboty ziemne, roboty rozbiórkowe. Wywóz, tel.: 25 633 02 72, 602 464 326, 600 665 050.

Beton towarowy, wyroby betonowe, stabilizacja pod kostkę, pompa do betonu. Najniższe ceny, 25 644 03 61, 600 665 050.

Żwir, piach z dostawą, ziemia torfowa, faktura VAT, 25 63 302 72, 602 464 326.

Żwir, piasek płukany, posadzka, tynk, murowanie, ziemia ogrodowa, 25 633 02 72, 600 665 050. (09410-49)

Sprzedam dużą ilość blachy trapezowej i dachówkowej, 501 292 991. 718283

2 akordeony 120, 603 556 804. 760546

Drzwi metalowe do: obór, stodół, garaży, 516 428 788. 727898

Okazja. Sprzedam 2 akordeony Höhner 120B i włoski Burini 120b, stan akordeonów bardzo dobry, cena do uzgodnienia, tel. 880 410 620. 760833

Sprzedam las, chojarki, przyczepę, wywrotkę, 602 653 516. 761602

Ogrodzenia: panele, siatki ogrodzeniowe, słupki, podmurówki, bramy, montaż, Pruszyn, ul. Wrzosowa 2, tel. 572 998 280, tel. 517 823 680. 714812

Sprzedam obornik koński, Ujrzanów, odbiór cały rok, 601 299 398. 758233

Sprzedam pellet, producent, big-bag, 1000 zł/t, 504 977 321, 515 462 027. 758072

Suche szczapy, pilnie, 694 929 296. 760798

ROLNICZE

Nawozy, węgiel, pellet, materiały budowlane Sprzedaż! Atrakcyjne ceny! 606 974 490, 08-106 Grodzisk 36. 733537

Ziemniaki drobne, 516 648 400. 756520

Sprzedam wysłodki buraczane mokre z dostawą do klienta, bardzo dobra pasza dla krów i bydła. Bardzo niska wilgotność, więcej informacji pod tel. 500 653 488. 758641

Konstal PRODUCENT
GARAŻE Blaszane
BRAMY Garażowe
KOJCE dla Psów
Najniższe CENY
Różne wymiary
Dogodne RATY
Transport cały KRAJ
Montaż GRATIS
GARAŻE WZMOCNIONE! AUTOMATYKA DO BRAMY
25-740-57-38 23-683-10-85
29-642-34-61
509-574-644 505-526-036
www.konstal-garaze.pl

GARAŻE BLASZANE
www.garazemetalowe.pl
KELMET
MIŃSK MAZOWIECKI
ul. Juliana Tuwima 1
tel. 25/749 1111
505 810 505

Sprzedaż piasku:
płukanego do murowania,
do tynku, do posadzek
typu miksokret
żwiru drogowego,
ziemi ogrodowej
605 419 891, 660 770 703.
/sedbud-1/

Ziemia ogrodowa
Kruszywa łamane do ogrodu
25 633 02 72

NAPRAWY ciągników rolniczych
MASSEY FERGUSON, CASE
silniki, skrzynie biegów, napędy
części nowe i używane
regeneracja wałka ataku przedniego napędu
Dojazd do klienta!
tel. 604 622 041, 608 653 767

Elektryk ciągniki, maszyny rolnicze, dojazd, 501 408 007. 751327

Warzywo - samozbiory, 577 144 730. 760857

Kukurydza mielona CCM, Big-Bag, 660 032 771. 761940

Kupię pszenżyto, żyto, jęczmień, 501 475 488. 748780

MASZYNY ROLNICZE Kupię

Ciągnik bez dokumentu, bez rejestracji, 507 105 719. 759940

Kupię C-360, Fergusona, talerzówkę, rozsiewacz RCW, siewnik Meprozet, pługofrezarkę, 663 955 935. 751577

BETONIARNIA
BET-TRANS LEWCZUK
Siedlce, ul. Brzeska 102J, www.bet-trans.siedlce.pl
tel. 644 03 61, kom. 600 665 050, 602 464 326
POMPOGRUSZKA
BLOCZKI BETONOWE
MINIKOPARKA

Kupię żmijkę, rozsiewacz, siewnik, talerzówkę, ciągnik, 783 154 031.

Ciągnik z turem, przyczepę, 667 769 708. 761913

Kupię ciągniki, prasy, ładowarki, maszyny, 665 207 084. 714773

Kupię T25, C330, glebogryzarkę, sortownik, 603 855 072. 751576

MASZYNY ROLNICZE Sprzedam

Ursus 2812, 1996 rok, pierwszy właściel opryskiwacz hardi 1000l hydraulicznie składany, nowa pompa. 604 176 752. 761945

Bizon części, belarka, 606 213 037. 761733

Ciągnik Fendt, ładowarka, rozrzutnik tandem, owijarka samozaładowcza, tur do Fendt, rozsiewacz dwutalerzowy, pług obrotowy, agregaty prądotwórcze, 608 231 461. 759148

Drzwi metalowe do: obór, stodół, garaży, 516 428 788. 727896

Likwidacja gospodarstwa, 510 526 625. 761734

Sprzedam ładowacz zawieszany, Troll 350, kultywator grudziądzki, pługi czwórki, tel. 784 535 737. 761732

Sprzedam nowe: rozsiewacz nawozu JMS 600, opryskiwacz polowy 400 l Jarmet, 516 097 293. 761914

Sprzedam nowy łańcuch do zgarniacza obornika + koła. Wykonuje remonty zgarniacza. Tel. 603 133 367. 760830

Sprzedam pługi 4x35 Rabewerk, 793 688 434. 761938

C-330, 86 rok, cena 27 000 zł, 508 191 333.

Sprzedam traktor C360 3P, pługi 3, brony 5, przyczepa 4,5, siewnik zbożowy, siewnik do nawozów. 512 658 148. 761728

Ursus C-330 Zetor 5011, 660 913 597. 759303

Zetor 5211 z turem 3-sekcyjnym, 1991 r., 603 556 804. 760547

ZWIERZĘTA HODOWLANE

Sprzedam jałówki wysokocielne, 537 877 744. 760785

Sprzedam krowę z cielakiem (jałówka), 793 688 434. 761939

Sprzedam cielaki, 511 866 125.

Sprzedam klacz, 502 568 656.

Źrebica, tel 533 127 561.

Sprzedam prosięta. Marek +48 510 357 530. 760555

Sprzedam tucznika, 886 244 028. 758601

Sprzedam prosięta, 693 324 217. 761566

ZWIERZĘTA DOMOWE

Młode bure kociaki, oddam, 506 782 508. 761918

NIERUCHOMOŚCI Wynajem

Mieszkanie do wynajęcia, tel. 664 978 803. 759138

Pokoik z kuchenką dla 1 osoby, wynajmę, 660 010 756. 759921

Pokój, 721 788 583. 761731

BETON
Najlepszy w regionie !
BET-BUD
www.bet-bud.net.pl
tel. 25 781 21 29
tel. 600 890 159
kom. 604 213 711
USŁUGI KOPARKĄ WYROBY BETONOWE
Sokołów Podl., ul. Repkowska 51D

BLACHY Producent
BLACHODACHÓWKA • TRAPEZ
T-6 T-7 T-18 T-35
Zapraszamy do współpracy firmy handlowe i wykonawców
502 365 643 501 292 991 25 631 21 91
PAPROTNIA TARTAK

Wysłodki buraczane mokre
✓ cukrownia Kruszwica
✓ świeże, prosto z produkcji
✓ wysoka zawartość suchej masy
✓ dostawy całosamochodowe ok. 26t
508 697 122
jacek
PH Jacek
ul. Główna 45
08-331 Sabnie
biuro@phjacek.pl

Wynajmę lokal, 614 m², parter, Brzeska 91, Siedlce, 578 978 128. 755579

NIERUCHOMOŚCI Kupię

Kupię działkę w Siedlcach, 692 248 990. 727023

Kupię działkę, grunty rolne, nieużytki, Siedlce, okolice, trasa A2DK2, 692 248 990. 727016

Kupię las, nieużytki zadrzewione, 692 248 990. 727024

Kupię las, 503 770 802. 718281

NIERUCHOMOŚCI Sprzedam

Dom Nowe Siedlce, działka 860 m², budynek gospodarczy 120 m², tel. 660 762 292. 755172

Lokalizacja: Teodorów, pow. siedlecki, gmina Skórzec (obręb Teodorów). Powierzchnia: 3 002 m². Numer działki: 270/6, 507 004 925. 753185

Mieszkanie nad zalewem, parter 62 m², 600 437 705, 668 291 788. 756431

Działka 0,66 z garażem przy trasie A2, okolice Zbuczyna, 600 836 713. 760545

Sprzedam działkę, Gołąbek, ul. Akacjowa 19h/2, 512 564 956. 761730

Sprzedam lokal 80 m², ul. Kilińskiego 23a/przy aptece, centrum Siedlce, 509 909 220. 725845

MATRYMONIALNE

Basia 46 lat, zaprasza Panów na masaż relaksacyjny w godz. 10-20, Siedlce, tel. 505 808 874. 761795

eprasa.pl cc59c35549

Notowania z jarmarków

3-7.11.2025 r.

PRODUKT	JEDN.	WĘGRÓW	KAŁUSZYN	SOKOŁÓW P.	SIEDLCE	ŁOSICE	GARWOLIN	ŻELECHÓW
pszenica	zł/dt	100 - 120	100	90-100	90-100	100	90	90
żyto	zł/dt	70	-	75-80	70-80	80	-	-
jęczmień	zł/dt	100-120	100	90-100	80-85	100	80	80
miesz. zbóż	zł/dt	90-100	-	-	70	80	70	80
owies	zł/dt	90	80	70-80	70	80	70	70
pszenżyto	zł/dt	90	80	80-90	80-85	80	80	80
kukurydza	zł/dt	110-120	120	100-120	100	100-120	110	-
ziemniaki	zł/kg	1,5	1,5-1,6	1,5-2,0	2,0	2,00-2,5	1,3-1,4	1,3-1,8
jaja	zł/szt.	0,8-1,3	1,0-1,3	1,0-1,5	1,00-1,5	0,9-1,6	1,1-1,3	1,0-1,3

STRUS 1991

Budujemy już od 34 lat.

NOWA INWESTYCJA PRZY UL. MONTE CASSINO

STRUS DEVELOPMENT SP. Z O.O.
WWW.STRUSDEVELOPMENT.PL

BIURO SPRZEDAŻY MIESZKAŃ:
500 151 041

BUDOMATEX
08-110 Siedlce, ul. Sokołowska 60 A
tel. 25 632 40 08, tel. kom. 509 714 879

www.budomatex.pl

Nowe mieszkania na sprzedaż

SIEDLCE
- ul. Rytla
- ul. Gen. Maczka
- ul. Kilińskiego
- ul. Kolejowa
- ul. Torowa

WARSZAWA
- ul. Geometryczna
- ul. Zbytki

Poznam Panią do miłych spotkań, 518 691 013.

Masaż relaksacyjny całego ciała, 504 801 838. 759297

Miły, kulturalny i samotny przed 60, poznam Panią do miłych spotkań, 518 691 013. 761920

Zapraszam na masaż, Siedlce, 573 898 961. 758768

Kino, kawiarnia, 577 144 730. 760858

USŁUGI

Autokar do wynajęcia, 732 808 900. 760838

Usługi księgowe/Biuro rachunkowe/Podatki/ZUS/PIT. Online/stacjonarnie. Jeśli masz firmę/myślisz o jej założeniu, to zapewne szukasz zaufanej firmy, która ogarnie księgowość za Ciebie. Tel. 732 555 149. 755320

Przewóz osób VIPBUS, kraj, zagranica, 888 267 722.

KOMINIARZ, FREZOWANIE KOMINÓW, WKŁADY KOMINOWE, 781 495 997. 714736

Wycinka drzew, rębak do gałęzi, frezowanie karp, podnośnik 30 m, 698 657 538. 717055

Wycinka, pielęgnacja drzew, oczyszczanie działek zakrzewionych, koszenie traw, przycinanie, formowanie żywopłotów, zrębkowanie gałęzi, frezowanie karp, 504 320 650. 748544

AGD naprawa pralek, lodówek, kuchenek, zmywarek, 514 393 333.

Transport busem towarowym, 602 881 562. 714675

Drzwi metalowe do: obór, stodół, garaży, 516 428 788. 727897

Montaż mebli, 514 381 054. 753273

Anteny TV-SAT DVB-T2, ustawianie sygnału, montaż, Siedlce, okolice do 60 km, 577 859 107. 726178

Automatyka do bram, domofony, wideofony, monitoring, szlabany, alarmy, 600 270 665. 758750

eprasa.pl cc59c35549

BALUSTRADY NIERDZEWNE, TANIO I SOLIDNIE, TEL. 508 115 153. 761911

Mycie kostki, elewacji, dachów, impregnacja kostki i elewacji, tel. 507 569 712. 737486

USŁUGI Budowlane

Atrakcyjne ceny, gipsowanie, malowanie, glazura, karton-gips, zabudowy, struktury, efekt marmuru, ściany betonowe, kominki, projekty gratis, tapety profesjonalnie, 600 778 139. 714526

Docieplanie budynków, poddasza, malowanie, szpachlowanie, remonty, 600 705 498. 753884

Malowanie dachów, 516 964 592.

Docieplanie budynków, poddasza, szpachlowanie, malowanie, 579 840 219. 761910

Docieplanie budynków, poddasza, szpachlowanie, malowanie, zabudowy, 664 265 473. 756482

Docieplanie budynków, szybko, tanio, solidnie, 502 053 214. 714616

Glazura, malowanie, remonty, 793 188 908. 759146

Glazura, terakota, elektryka, hydraulika, remonty, 606 570 827. 735432

Glazura, terakota, szpachlowanie, malowanie, płyta K-G, nietypowe zabudowy, adaptacje poddaszy, kominki, ogrodzenia, kompleksowe remonty, 785 542 362. 756527

Hydraulika, 608 187 880. 714711

Krycie dachów z materiałem, 601 384 070. 714531

Krycie dachów, 503 770 802. 725409

Malarz tapeciarz, 510 515 191. 759519

Malowanie dachów i elewacji, mycie dachów i elewacji mycie kostki, obrabianie kominów wymiana rynien. Tel. 692 530 505. 761593

Malowanie, szpachlowanie, remonty, 503 681 002. 759920

Ogrodzenia betonowe, podmurówka, 695 888 890. 714635

Ogrodzenia, panele, siatki, słupki, bramy, 695 888 890. 714634

Ogrodzenia, Ujrzanów 280 B, siatka ogrodzeniowa, panele, bramy, słupki, podmurówki, sprzedaż - montaż, 797 454 643. 714722

Remonty, 515 518 272. 756437

Układanie płytek, łazienki, panele podłogowe, gładzie, malowanie, kompleksowo, wysoki standard, 572 239 572. 756551

Ułożę kostkę brukową przy nagrobkach, remonty, montaż nagrobków, 515 518 272. 756435

Usługi: koparką, koparko-ładowarką, równiarką, 600 264 957. 714662

Wykonam ogrodzenie panelowe i z elementów betonowych, tel. 515 518 272. 756438

Wymiana pokryć dachowych 20 zł/m, malowanie od 10 zł w górę, 695 327 902. 757719

Ogrodzenia, bramy, balustrady, cynkowane i malowane proszkowo, montaż, tel. 507 569 712. 737463

MEDYCZNE

Esperal, 602 466 716. 714424

Odtrucie alkoholowe w domu 24/7 – bezpieczne kroplówki dożylne, regeneracja, nawodnienie, przerywanie ciągów, pełna dyskrecja. Siedlce +100 km. Pomoc od ręki, całodobowo. Tel. 733 193 426, KAC24.pl 747556

RÓŻNE

KUPIĘ DUŻĄ CHOINKĘ ŚWIERKOWĄ

Kupię ładną, żywą choinkę świerkową o wysokości 10–15 metrów. Drzewo może rosnąć na podwórku lub pod linią energetyczną. Przyjadę, zapłacę, bezpiecznie zetnę i zabiorę. Zadzwoń: **572 534 990**

Kupię sosnę, topolę, olszę, dęby, osikę, 607 412 702.

PRACA

Panie do zbioru pieczarek, elektryczne wózki, krótki czas pracy, 501 482 766. 761908

Zatrudnię kierowcę C+E, naczepa platforma na terenie PL, 512 209 205. 759150

Niepubliczna Szkoła Podstawowa przy Młodzieżowym Ośrodku Socjoterapii w Gródku (Gródek Dwór 50, 08-304 Jabłonna Lacka) zatrudni nauczyciela rewalidacji. CV prosimy wysyłać na sekretariat@moszielonka.pl 758326

Niepubliczna Szkoła Podstawowa przy MOS w Gródku (Gródek Dwór 50, 08-304 Jabłonna Lacka) zatrudni Logopedę. CV prosimy wysyłać na adres mailowy sekretariat@moszielonka.pl z dopiskiem Gródek. 758324

Poszukuję Pani po 50 roku życia do pomocy w domu oraz do pomocy z dziećmi (nastolatki).

WYMAGANIA:
- Bez nałogów,
- Prawo jazdy i mile widziany własny samochód,
- Dyspozycyjność.

PANI POWINNA:
- Znać się na sprzątaniu (jaka chemia do jakiej powierzchni),
- Smacznie gotować,
- Lubić dzieci.

OBOWIĄZKI
- Generalne sprzątanie domu przynajmniej raz w tygodniu,
- Odbieranie dzieci ze szkoły,
- Gotowanie/zakupy/ codzienne ogarnianie domu.

- Praca codziennie,
- Dom w Starych Iganiach,
- Bez zamieszkania,
- Praca dla Pani z Siedlec lub najbliższej okolicy.

KONTAKT:
mzielinska@d-group.pl, tel. 697 100 751

Zatrudnię operatora koparki przeładunkowej, skup złomu, możliwość przeszkolenia, Pustelnik koło Stanisławowa, 602 621 100. 715074

Niepubliczna Szkoła Podstawowa przy MOS w Gródku (Gródek Dwór 50, 08-304 Jabłonna Lacka) zatrudni nauczyciela edukacji wczesnoszkolnej. CV prosimy wysyłać na adres sekretariat@moszielonka.pl 758323

Niepubliczna Szkoła Podstawowa przy MOS w Gródku (Gródek Dwór 50, 08-304 Jabłonna Lacka) zatrudni wychowawcę do pracy w internacie. CV prosimy wysyłać na adres mailowy sekretariat@moszielonka.pl 758327

Zatrudnię sprzątaczkę do sprzątania, płaca 30 zł za godz. 2 razy w tygodniu, tj. 8 razy w miesiącu w godzinach od 8.00 do 17.00, tylko Pani do lat 40, mój nr tel. 781 729 314. 761825

Szukam pracy z samochodem Trafic, 5-osobowy Long, 508 191 333.

PRACA W DOMU PRZY KOMPUTERZE. Atrakcyjne zarobki 4500-8000 zł / miesiąc. Info na stronie: system.xaa.pl 757663

Zatrudnię szwaczki OVERLOCK (szycie dzianin), 605 039 442. 759579

MOTORYZACYJNE Kupię

MOTOCYKLE, SKUTERY

Kupię Simsona, 732 808 900. 760839

MOTORYZACYJNE Sprzedam

Quad Linhai 500 dwuosobowy, 38 KM, 2023 r., idealny do nauki jazdy, przebieg 652 km. Stan niemalże fabryczny, serwisowany po 300 km. Kufer, wysoka szyba. Cena 20 000 zł, tel. 604 275 375, Tadeusz 758428

CIĘŻAROWE

Trafic Long, 5-osobowy, 2017 r. tel. 508 191 333

Jumper, 2008, Maxi, 508 191 333.

MERCEDES

2 Mercedesy, W246, 243, 512 111 735. 759923

HONDA

Honda Accord, kombi, 2006, diesel, 791 806 750. 761729

PEUGEOT

Peugeot 407, 512 111 735. 759922

SKODA

Skoda Fabia, 2004 r., 1.2 benzyna, I właściciel, 786 070 650

INNE

RAM 2500 2012 r. 5,7 hemi, 3-osobowy. Bezwypadkowy. Chętnym podam VIN. Światła zrobione na europejskie, paka 2,5 m długości. Stan techniczny bardzo dobry. Idealny na budowę. Cena 60000 zł. Tel. 604 275 375. 758429

SEAT

Sprzedam Seata Toledo, rok produkcji 2002 r. w bardzo dobrym stanie, mój nr tel. 781 729 314. 761827

VOLKSWAGEN

VW Transporter DTI, 2007 r., przebieg 300 000 tys., 693 660 344. 758465

Wójt Gminy Zbuczyn

informuje że na tablicy ogłoszeń w siedzibie Urzędu Gminy Zbuczyn, przy ul. Jana Pawła II 1, 08-106 Zbuczyn oraz w Biuletynie Informacji Publicznej Gminy Zbuczyn na stronie internetowej www.bip.zbuczyn.pl został zamieszczony na okres 21 dni, od dnia 4.11.2025 r. **wykaz nieruchomości przeznaczonej do oddania w dzierżawę: część dz. o nr ewid. 761/2 w m. Zbuczyn.** Dodatkowe informacje można uzyskać w Urzędzie Gminy Zbuczyn, ul. Jana Pawła II 1, 08-106 Zbuczyn, tel. 25 641 63 90 wew. 20. 593-1p

PREZYDENT MIASTA SIEDLCE

Ogłasza przetarg ustny nieograniczony (licytację)

na wynajem na czas oznaczony, tj. 5 lat, części nieruchomości miejskiej zabudowanej garażem murowanym o powierzchni 18,00 m^2, oznaczonej w ewidencji gruntów jako działka nr 32/74 obręb 36, położonej w Siedlcach przy ul. Rynkowej.

Miesięczna stawka wywoławcza czynszu najmu dla garażu wynosi 200 zł + VAT w wysokości 23%.

Czynsz uzyskany w przetargu podlega opodatkowaniu podatkiem VAT.

Opłaty za czynsz winny być wnoszone bez wezwania z góry za dany miesiąc na konto Miasta Siedlce. Od niezapłaconych w terminie opłat liczone będą odsetki za zwłokę na zasadach określonych w Kodeksie Cywilnym.

Stawka czynszu podlegać będzie podwyższeniu zgodnie ze średniorocznym wskaźnikiem wzrostu cen towarów i usług ogłoszonym przez prezesa GUS. Pierwsza korekta czynszu będzie miała miejsce od następnego roku po zawarciu umowy i zostanie dokonana na podstawie ww. wskaźnika za poprzedni rok.

Z treścią projektu umowy najmu można zapoznać się Urzędzie Miasta Siedlce przy ul. B. Prusa 16/18, pokój nr 302 (Wydział Gospodarki Komunalnej, Referat Mieszkaniowy).

Przetarg odbędzie się w siedzibie Urzędu Miasta Siedlce przy ul. B. Prusa 16/18, pokój nr 302 w dniu 26.11.2025 r. o godzinie 10.00.

Garaż można będzie oglądać w dniu 20.11.2025 r. w godz. 12.30 – 13.00 lub w innym terminie po uzgodnieniu z przedstawicielem Urzędu Miasta (tel. 25 794-39-15 lub 25 794-38-83).

Wadium w wysokości 200 zł należy wpłacić na konto Urzędu Miasta Siedlce na rachunek bankowy nr 06 1050 1953 1000 0023 4839 7999 w banku ING najpóźniej na 3 dni przed przetargiem w tytule przelewu należy wpisać: „wadium - przetarg garaż".

Dowód wniesienia wadium uczestnik przetargu winien okazać komisji przetargowej przed rozpoczęciem przetargu.

W razie uchylenia się osoby wyłonionej w przetargu od podpisania umowy najmu wadium ulega przepadkowi, a uczestnik zostanie wykluczony z następnych przetargów dotyczących tej nieruchomości.

Zastrzega się możliwość wycofania nieruchomości z przetargu z uzasadnionej przyczyny.

Warunki przetargu szczegółowo określa regulamin przetargu wywieszony na tablicy ogłoszeń tutejszego Urzędu.

Dodatkowych informacji udziela Joanna Chalimoniuk – inspektor, pokój nr 302 (ul. B. Prusa 16/18), tel. 25 794-39-15.

ZASTĘPCA PREZYDENTA
Dariusz Stopa

eprasa.pl cc59c35549

Podnosi kilogramy, jakich nie dźwignęła żadna Europejka.

Jestem w życiowej dyspozycji

Z Martyną Dołęgą, zawodniczką klubu LKS EkoSport Siedlce - złotą medalistką Mistrzostw Europy U20 w podnoszeniu ciężarów rozmawia Paweł Świerczewski.

■ **Jak czuje się świeżo upieczona mistrzyni?**

- Bardzo dobrze! Jestem niezwykle szczęśliwa. Miałam bardzo miłe przyjęcie po powrocie do Polski. Jest co świętować!

■ **Przed mistrzostwami dało się słyszeć doniesienia o twojej wysokiej formie. Okazało się, że nie było w tym krzty przesady.**

- Czuję, że jestem w życiowej dyspozycji. Podnoszę kilogramy, których nigdy wcześniej nie udało mi się dźwignąć. Miałam świadomość, że zbudowaliśmy wyborną formę na mistrzostwa. Trzeba to było jednak potwierdzić na podeście. Uważam, że stać mnie na jeszcze więcej.

■ **To zawsze wyzwanie, żeby dyspozycję z treningów przenieść na docelowy występ, kiedy dochodzi presja wyniku. Tobie się to udało, a to już cecha mistrzów.**

- Myślę, że pokazałam wszystkim, szczególnie niektórym niedowiarkom, do czego jestem zdolna. Czuję z tego powodu ogromną satysfakcję. Nie spocznę na laurach. Mam wyznaczone cele, do których dążę. Niedawno pojawiła się wiadomość, że moja kategoria wagowa do 69 kg została uznana za olimpijską, co otwiera drogę do udziału w Igrzyskach Olimpijskich w Los Angeles w 2028 roku. Zrobię wszystko, żeby się tam znaleźć. Każdy sportowiec pragnie występu na igrzyskach i włączenia się w walkę o medale.

■ **Wróćmy jeszcze do czempionatu europejskiego. Czy wszystko w Durres poszło według planu, który sobie założyłaś?**

- Oczywiście jestem zadowolona, bo złoto w dwuboju, złoto w rwaniu i brąz w podrzucie to doskonałe wyniki, ale trochę żal mi podrzutu. Tego dnia nie mogłam trafić w odbicie podczas zarzutu, co mi odebrało kilka kilogramów. Nie mogę jednak narzekać. Rzadko kiedy wszystko układa się perfekcyjnie.

■ **W rwaniu z wynikiem 102 kg pobiłaś rekord Europy juniorów. A ostatnim Polakiem, który dokonał takiego wyczynu był ponad 20 lat temu twój tata, Marcin Dołęga. Można powiedzieć, że historia zatoczyła koło.**

- Tata jest moją największą inspiracją i to, że mogę pobijać rekordy Europy, tak jak on to kiedyś robił, stanowi dla mnie ogromny sukces. Chciałabym mu kiedyś dorównać. Droga do tego jest daleka, ale powoli się zbliżam. Tata jest moim trenerem, dobrze mieć go przy sobie. Zna mnie najlepiej i potrafi ze mnie wycisnąć najwięcej.

■ **Czy ciąży ci presja bycia wielką nadzieją polskich ciężarów?**

- Presja w sporcie jest zawsze, więc trzeba umieć się z nią oswoić. Oczekiwań, jakie ktoś ma względem mnie, nie biorę do serca. Trenuję przede wszystkim dla siebie, żeby spełniać swoje marzenia. Chcę być po prostu jak najlepsza. Przyznam jednak, że przed mistrzostwami w Durres zależało mi, żeby niektórym utrzeć nosa, i to też stanowiło dla mnie motywację. Udowodniłam swoją wartość. A stres maleje z każdym kolejnym międzynarodowym występem. Nie stanowi to dla mnie większego problemu.

■ **Teraz czas na odpoczynek?**

- Jeszcze nie teraz. Niedługo mam start w indywidualnym pucharze Polski, którym zakończę tegoroczny sezon. Na krótkie wakacje przyjdzie czas w grudniu.

■ **Jakie kolejne cele przed sobą stawiasz? Zacznijmy od krótkookresowych.**

- Jeszcze nie wiem, na jakich zwodach będę startować w 2026 roku. Na pewno będą to mistrzostwa Polski i mistrzostwa Europy do lat 23, gdyż żegnam się z kategorią juniorów. Na pewno będą też jakieś starty seniorskie. Oczywiście, o ile zdrowie dopisze. Omówimy temat z trenerem i dopasujemy optymalny plan startowy.

Martyna Dołęga z tatą i trenerem Marcinem Dołęgą fot. Siriss

■ **Celowanie w igrzyska już wybrzmiało w twojej wypowiedzi...**

- To tego rodzaju zawody, o których nie można po prostu powiedzieć, że chce się wziąć w nich udział. System kwalifikacji jest bardzo wymagający. Na pewno nie odpuszczę, Zrobię co w mojej mocy, żeby spełnić olimpijskie marzenie.

Siódma sztanga w Europie

Weronika Nowak, reprezentantka klubu LKS EkoSport Siedlce, wzięła udział w mistrzostwach Europy do lat 23 w podnoszeniu ciężarów.

Do rywalizacji doszło w albańskim Durres. Siedlecka zawodniczka toczyła zmagania w kategorii wagowej powyżej 86 kilogramów. Ukończyła konkurs na siódmym miejscu z wynikiem 210 kg w dwuboju (95 kg rwanie i 115 kg podrzut).

Wygrała Gruzinka **Natia Gadelia** (wynik 241 kg). Druga była startująca w neutralnych barwach Rosjanka - **Alena Bondarava**, a trzecia - **Kiara Klug** z Niemiec. **(PŚ)**

Weronika Nowak fot. Siriss

Srebro w warcabach

Łukowianin **Piotr Kisiel** sięgnął podczas Mistrzostw Świata Niepełnosprawnych po srebrny medal w warcaby 64-polowe.

Rywalizacja odbywała się w tureckim Beldibi. Piotr Kisiel, który jest obecnie zawodnikiem IKS Bydgoszcz, zdobył tytuł wicemistrza świata, co daje mu przepustkę do udziału w Pucharze Świata w Chinach. Łukowski zawodnik otrzymał również zaproszenie od federacji z Azji do udziału w międzynarodowych zawodach w Kirgistanie, gdzie rozgrywana będzie rywalizacja zarówno w warcaby 64-polowe, jak i 100-polowe. **(PŚ)**

„Ósemka" najlepsza w dwa ognie

Zarząd Miejski TKKF Siedlce zorganizował rywalizację dla uczniów szkół podstawowych w dwa ognie.

W finale najlepiej wypadła ekipa Szkoły Podstawowej nr 8 w Siedlcach. Drugie miejsce zajęła „Piątka", a na najniższym stopniu podium stanęli uczniowie „Jedynki".

Zwycięską drużynę reprezentowali: Lena Karpik, Lena Kowalik, Zuzanna Walczak, Wiktor Wyżywniak, Antoni Gdula, Julia Rożen, Maria Łobacz, Sebastian Pszkit, Wiktor Skóra, Pola Przewuska, Piotr Przewuski i Kacper Krasuski. **(PŚ)**

Derby dla Sokołowa

Koszykarska lekcja dla Siedlec

W sezonie 2022-23 MPKK Sokołów SA Sokołów Podlaski wywalczył mistrzostwo I ligi koszykarek, zdobywając uprawnienia do gry w ekstraklasie. Władze sokołowskiego klubu uznały, że gra w najwyższej klasie rozgrywkowej przekracza możliwości finansowe klubu i nie zdecydowały się skorzystać z szansy. Minęło kilka lat i MPKK jest w zupełnie innej sytuacji. Spadł do II ligi, a tam mierzy się m.in. z młodą drużyną SKS Basket Siedlce.

Zarówno Siedlcom, jak i Sokołowowi dotychczas nie wiodło się najlepiej. Basket poległ we wszystkich trzech rozegranych spotkaniach, a MPKK legitymował się bilansem jednej wygranej i dwóch porażek. Nadszedł czas na bezpośrednią konfrontację.

Do derbów Wschodniego Mazowsza doszło we wtorek 4 listopada w Siedlcach. O ile jeszcze w pierwszych dwóch kwartach siedlczankom udawało się utrzymywać kontakt punktowy z przeciwniczkami, to po zmianie stron ich gra całkowicie się posypała. Ostatecznie Sokołów wbił Basketowi ponad dwukrotność punktów, które udało się zdobyć ekipie gospodyń.

SKS BASKET SIEDLCE – MPKK SOKOŁÓW PODLASKI 39:79 (11:19, 15:17, 7:18, 6:25).

Basket: 5. Emilia Zasowska 15, 18. Maria Michalak 9, 6. Zofia Zakrzewska 6, 15. Aleksandra Posiadała 4, 9. Weronika Kacprzyk 3, 12. Zuzanna Michałowska 2, 10. Natalia Cabaj, 13. Aleksandra Olszewska, 22. Lajla Otłog, 25. Antonina Sabiniak.

MPKK: 8. Wiktoria Jastrzębska 15, 11. Weronika Dmowska 14, 16. Amelia Sitko 12, 2. Natalia Jańczuk 11, 17. Daria Borys 9, 4. Aleksandra Pasik 8, 7. Patrycja Bogusz 6, 5. Maria Kaczmarczyk 4, 14. Kamila Chwedorczuk, 12. Maja Haponik. **(PŚ)**

Daria Borys próbuje utrudnić wyrzut Marii Michalak fot. Wiktoria Stańczuk

Pływackie mistrzostwa Siedlec

Do 14 listopada można zgłosić chęć udziału w Mistrzostwach Siedlec w pływaniu im. Marii Żyburowej.

Organizatorem wydarzenia jest Zarząd Miejski TKKF Siedlce w partnerstwie z Agencją Rozwoju Miasta Siedlce. Zawody odbędą się w środę 19 listopada w Parku Wodnym Siedlce. Zaplanowano rywalizację w następujących kategoriach wiekowych i stylach pływackich: rocznik 2017 i młodsi – 25 m stylem dowolnym, 25 m stylem klasycznym (start z wody), roczniki 2016, 2015 – 50 m stylem dowolnym i 50 m stylem klasycznym, roczniki 2014, 2013 – 50 m stylem dowolnym, 50 m stylem klasycznym, roczniki 2012, 2011 – 50 m stylem dowolnym, 50 m stylem klasycznym, rocznik 2010 i starsi – 50 m stylem dowolnym oraz 50 m stylem klasycznym.

Udział w zawodach jest bezpłatny. Zgłoszenia przyjmowane są mailowo na adres: **zawodysiedlce@interia.pl** (powinny zawierać: imię i nazwisko, datę urodzenia, styl i kontakt do opiekuna). **(PŚ)**

JK

eprasa.pl cc59c35549

Nasz Kazio – dusza człowiek

Z inicjatywy klubów WLKS Nowe Iganie i Olimpijczyk Łuków odbył się Memoriał Kazimierza Olszewskiego w podnoszeniu ciężarów. Wykorzystując okazję, poprosiliśmy kilka osób z bliskiego otoczenia utytułowanego trenera o podzielenie się wspomnieniami o nim.

MIROSŁAW BUCZEK, wieloletni dziennikarz sportowy „Tygodnika Siedleckiego"

Z Kazikiem Olszewskim współpracowałem od 1994 roku. Razem z nim i Jurkiem Matwiejczukiem współorganizowaliśmy plebiscyty na najlepszych oraz najpopularniejszych sportowców i trenerów województwa siedleckiego, a potem „Tygodnika Siedleckiego" (po reformie administracyjnej). Kazik pracował w urzędzie wojewódzkim, a następnie w starostwie powiatowym. Jednocześnie był trenerem podnoszenia ciężarów. Zaczynał od szkolenia sztangistów Orląt Łuków, a zakończył trenerską w WLKS Siedlce. Był też cenionym arbitrem w tej dyscyplinie. W pewnym momencie doszło do trochę niezręcznej sytuacji, gdy Kazimierz, jako współorganizator plebiscytów „TS", stał się jednym z kandydatów do ich wygrywania. Myślę, że dlatego trudniej było mu się przebić do czołówki, gdyż jako członkowie kapituły zawsze mówiliśmy: „Kaziu! Ty zasługujesz na wysokie miejsce, ale… nie wypada". Gdy nadeszła era wielkich sukcesów prowadzonych przez niego Roberta i Marcina Dołęgów, kapituła plebiscytu nie miała już takich wątpliwości i zahamowań.

ROBERT DOŁĘGA, utytułowany sztangista i trener, wychowanek Kazimierza Olszewskiego

Gdy wspominam śp. trenera Kazimierza Olszewskiego, mam w pamięci jeden szczególny obraz – zawsze z niecierpliwością oczekiwałem na trening z nim. O siłowni myślałem zaraz po przebudzeniu i tuż przed snem. Trener był człowiekiem niezwykle zrównoważonym, spokojnym i opanowanym. Nie przypominam sobie, by kiedykolwiek podniósł głos. Był całkowicie oddany klubowi Orlęta Łuków i sekcji podnoszenia ciężarów. Po pracy w Siedlcach przyjeżdżał jeszcze na treningi do Łukowa, by z pasją oraz zaangażowaniem uczyć nas rwania i podrzutu. Po pewnym czasie trener wraz z Marcinem przenieśli się do Siedlec. Początkowo mnie tam nie chciano, ale trener Olszewski postawił sprawę jasno – albo cała trójka, albo nikt. Dzięki temu rozpoczęła się moja sportowa przygoda na poważnie, w barwach WLKS Siedlce. Trener Kazimierz Olszewski i Janusz Kowalczyk tworzyli zgrany, oddany swojej pracy duet. Dziś to już przeszłość, ale pamięć o nich wciąż trwa. Od kilkunastu lat, wraz z partnerami, organizujemy w Łukowie Memoriał Janusza Kowalczyka. Teraz cieszę się, że wspólnie z działaczami WLKS będziemy mogli organizować w Siedlcach Memoriał Kazimierza Olszewskiego. To był dobry człowiek – skromny, oddany i pełen pasji. Zasługuje na to, by pamięć o nim nigdy nie zginęła.

RYSZARD SOĆKO, jeden z najwybitniejszych polskich trenerów podnoszenia ciężarów

Z Kaziem (tak go wszyscy nazywaliśmy) znałem się od lat siedemdziesiątych. Razem trenowaliśmy w LKS Łukovia, a potem pracowaliśmy w Wojewódzkiej Federacji Sportu i WLKS Siedlce. Kazio był bardzo porządnym i uczciwym człowiekiem, całkowicie oddanym swojej pracy i działalności społecznej. Uważam go za znakomitego trenera i wychowawcę. Wychował wielu wspaniałych zawodników - reprezentantów Polski, od Zbyszka Cieślaka po braci Dołęgów, którzy zostali przez niego odkryci i osiągnęli pierwsze sukcesy pod jego okiem. Zawody memoriałowe Kazimierza Olszewskiego będą godnym podtrzymaniem pamięci tym o wspaniałym człowieku.

ANDRZEJ RYMUZA, sekretarz powiatu siedleckiego, wieloletni współpracownik Kazimierza Olszewskiego

Kazimierz Olszewski przez wiele lat pełnił funkcję kierownika wydziału spraw społecznych w Starostwie Powiatowym w Siedlcach. To był wydział, w którym zaczynałem swoją pracę w starostwie, więc Kazimierz był moim pierwszym bezpośrednim przełożonym. Mam z nim związane same dobre wspomnienia. Był bardzo spokojnym, łagodnym człowiekiem, obdarzonym wielkim poczuciem humoru. Jako szef był wymagający, ale najwięcej wymagał od samego siebie. Nigdy nikomu nie ubliżył, nie sprawił przykrości. Każdą sprawę, nawet trudną, potrafił załatwić z charakterystycznym dla siebie taktem. O Kazimierzu Olszewskim, jego dokonaniach warto pamiętać z wielu powodów. Przede wszystkim przez długi czas był jedną z twarzy ciężarów w naszym regionie. Dał się poznać jako znakomity trener, ale również jako uznany na skalę międzynarodową sędzia. Dodatkowo w siedleckiej administracji przepracował kilkadziesiąt lat, w tym czasie realizując wiele pożytecznych inicjatyw. Jestem przekonany, że każdy, kto miał z nim styczność, może wypowiadać się na temat Kazimierza Olszewskiego w samych superlatywach. O takich ludziach jak on zwykło się mówić „dusza człowiek". Był niezwykle skuteczny w każdym zadaniu, którego się podjął. Jako trener ciężarów zawsze podkreślał wyższość techniki nad siłą. Zwracał uwagę na nawet najdrobniejsze niuanse. Do swoich zawodników podchodził „po ojcowsku". Kazimierza można uznawać za wzór w wielu dziadzinach. Bardzo go brakuje.

PAWEŁ ŚWIERCZEWSKI

Kazimierz Olszewski zmarł w 2023 roku w wieku 75 lat. Za działalność trenerską został odznaczony Złotym Krzyżem Zasługi (14 lutego 2001 r.) oraz Złotą Odznaką „Za Zasługi dla Sportu" (7 kwietnia 2006 r.). Jego najwybitniejszymi podopiecznymi byli bracia Dołęgowie. Miał I klasę sędziego międzynarodowego.

- Odszedł niezwykle prawy i szlachetny człowiek, bardzo szanowany i lubiany w środowisku podnoszenia ciężarów w całym kraju – tak Kazimierza Olszewskiego, w dniu jego śmierci, żegnały władze Polskiego Związku Podnoszenia Ciężarów.

Mirosław Buczek fot. AK

Robert Dołęga fot. Siriss

Ryszard Soćko fot. AK

Andrzej Rymuza fot. Siriss

tygodnik SIEDLECKI

WYDAWCA: Wydawnicza Spółdzielnia Pracy „Stopka" w Siedlcach. **ADRES REDAKCJI:** ul. Armii Krajowej 11, 08-110 Siedlce. Nr konta bankowego: PKO BP SA 49 1020 4476 0000 8402 0113 8098; **TELEFONY:** sekretariat: tel. 25 63 287 19, redaktor naczelny: 25 640 24 20, skład komputerowy: 25 640 24 14; infolinia: 513 009 999; biuro ogłoszeń: 25 63 305 05, 25 640 24 13, reklama@24ts.pl; internet: www.tygodniksiedlecki.com; e-mail: tygodnik@siedlecki.pl, tygodnik@siedlce.cc; **REDAGUJĄ:** Dariusz Kuziak d.kuziak@siedlecki.pl, Milena Celińska m.celinska@siedlecki.pl, Stanisław Jastrzębski s.jastrzebski@siedlecki.pl, Zbigniew Juśkiewicz z.juskiewicz@siedlecki.pl, Agnieszka Król aga.tygodniksiedlecki@gmail.com, Tomasz Markiewicz t.markiewicz@siedlecki.pl, Kinga Ochnio k.ochnio@24ts.pl, Krzysztof Strzelecki k.strzelecki@siedlecki.pl (Redaktor Naczelny) Paweł Świerczewski swierczewski@siedlecki.pl, Mariola Zaczyńska m.zaczynska@siedlecki.pl; współpracownicy: Mirosław Buczek m.buczek@siedlecki.pl; **ADMINISTRACJA:** Joanna Klocek, **STRONA WWW:** Edyta Zdunek e.zdunek@siedlecki.pl; **BIURO PROMOCJI I REKLAMY:** Joanna Jońska tel. 500 099 218, Justyna Kolo; **SKŁAD KOMPUTEROWY:** Jacek Komorowski, Marek Stasiuk; **DRUKARNIA**: ZPR Media Film & TV S.A., ul. Jubilerska 10, Warszawa. Nakład: 7 tys. egz. Niezamówionych artykułów redakcja nie zwraca, a w przypadku zakwalifikowania ich do druku zastrzega sobie prawo dokonywania skrótów; **PRENUMERATA:** Przyjmują Urzędy Pocztowe i doręczyciele oraz na stronie poczyta.pl. Za treść ogłoszeń Redakcja ponosi odpowiedzialność w granicach wskazanych w ust. 2 art. 42 ustawy Prawo prasowe.

Stowarzyszenie Gazet Lokalnych

IZBA WYDAWCÓW PRASY

JK

eprasa.pl cc59c35549

Zaguby – z ziemniaków i ciasta pierogowego

Trzecie miejsce w konkursie „Dobre, bo od babci – smaki dawnego Mazowsza" zajęła **Marzena Ostojska** z miejscowości Radzików-Stopki, wspierana przez panie z Koła Gospodyń Wiejskich Stopki-Kornica. Uznanie jury zyskała potrawa o tajemniczej nazwie „zaguby".

- To tradycyjne danie z ziemniaków i ciasta pierogowego. Nazwa potrawy pochodzi od słowa „gub" lub „gubać się", co można rozumieć jako fałd albo zawijanie. Z uwagi na swój wygląd i smak „zaguby" często są również nazywane rolowanymi pierogami - tłumaczyła pani Marzena. Jak zapewniała gospodyni, „zaguby" do dzisiaj są popularnym daniem postnym.

SKŁADNIKI:

- cebula,
- ziemniaki,
- boczek,
- jajka,
- mąka pszenna i ziemniaczana,
- sól i pieprz.

WYKONANIE:

Boczek i cebulkę kroimy w drobną kostkę i smażymy. Ścieramy ziemniaki i wyciskamy przez gazę lub szmatkę nad miską, aby pozbyć się wody. Do masy dodajemy jajko, po dwie łyżki mąki pszennej i ziemniaczanej oraz podsmażony boczek z cebulką. Z mąki, jajka i soli zagniatamy ciasto, a następnie wałkujemy je, tworząc prostokąt. Rozwałkowane ciasto smarujemy farszem, zawijamy roladę i tniemy na skośne paski. Przygotowane krążki gotujemy w posolonej wodzie. Podajemy z surówką lub podsmażone na patelni na złoty kolor. **(PŚ)**

Uśmiechnij się!

fot. MB

Dowcipy opowiada Wojciech Czerniec – wójt gminy Krzywda.

Po apelu porannym szef kompanii pyta szeregowca: - Znacie się na rybach?

- Tak jest – odpowiada żołnierz. – Łowiłem płocie, okonie, szczupaki.

- A kartę wędkarską macie?

- Mam.

- To biegiem do kantyny po puszkę sardynek.

Prezes poleca sekretarce wysłać faks do pana Kowalskiego. Po godzinie powtarza polecenie wysłania faksu, ale tym razem do Nowaka.

- Panie prezesie! - tłumaczy zaskoczona pracownica. - My mieliśmy tylko jeden faks. Ten, który mieliśmy, wysłałam do Kowalskiego. Dla Nowaka trzeba kupić drugi.

Jasiek zaprosił Jolantę na randkę. Gdy przechodzili obok ekskluzywnej restauracji, dziewczyna zwróciła uwagę na piękne zapachy ulatniające się z lokalu.

- Jeśli chcesz – amant spróbował pokazać się z bardzo dobrej strony – to możemy przejść obok tej gospody jeszcze raz.

Zatańczmy!

Rozwiąż rebusy, hasła wpisz do diagramów. Odczytaj rozwiązanie i zilustruj je. Rysunek dostarcz do redakcji osobiście lub wyślij pocztą (08-110 Siedlce, ul. Armii Krajowej 11). Jeden z rysunków nagrodzimy.

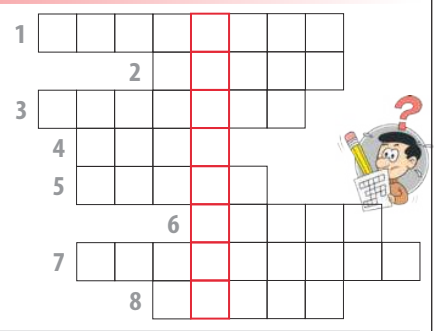

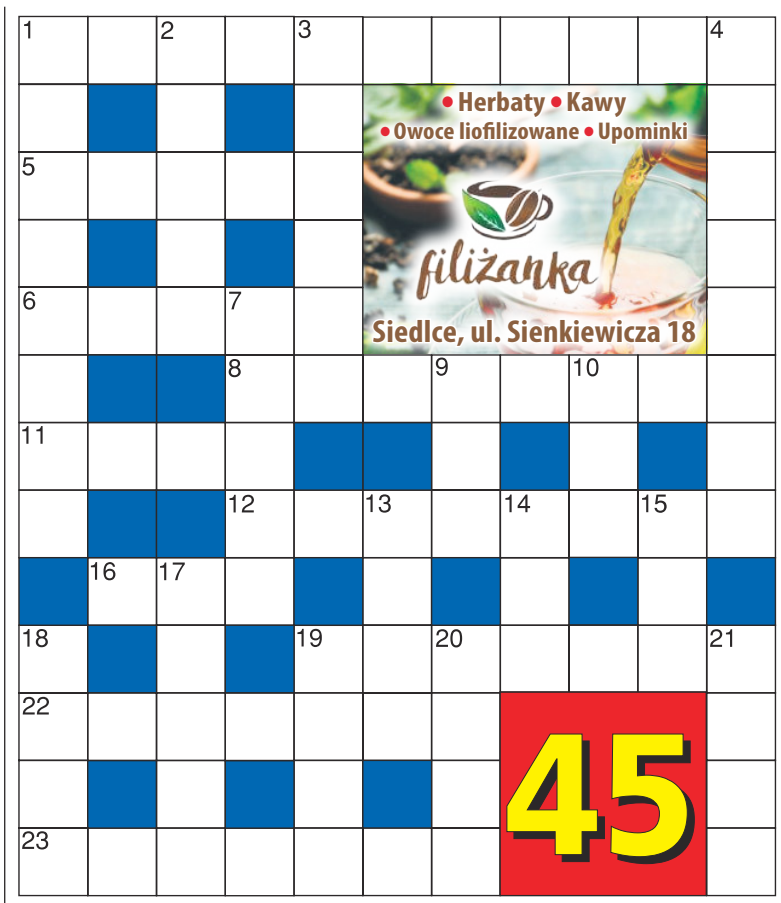

POZIOMO: 1- bardzo lubi zbierać, 5- chuda do prasowania, 6- miasto nad Jeziorakiem (skojarz z iłem :-)), 8- mizerna, cicha (Boże Narodzenie już niedługo), 11- grzebień mu obcy, 12- w niej talerze i bębny, 16- motyl, który woli noc, 19- na chudej do prasowania, 22- chuda jak..., 23-Ali z babą.

PIONOWO: 1- umarłemu niepotrzebne, 2- utykającemu się przyda, 3- w zapasach niedozwolony, na koszuli noszony, 4- sądowa albo naukowa, 7- dekonspiracja albo worek na pierze, 9- np. bólu, zawodu, ale i rozkoszy, 10- on dla tabakiery?, 13- kojarzy się z łopianem i psim ogonem, 14- między Meksykiem a Kanadą, 15- jakość bez ości, 17- ma je mafia, ma ośmiornica, 18- nabożeństwo, 19- czasami trzeba zjeść tego płaza, 20- za nią sprzedawca, 21- zacięty, bierny, stawiany, elektryczny.

Nagrodą jest kosz herbat, kaw oraz owoców liofilizowanych o wartości 100 złotych, ufundowany przez Sklep z kawą i herbatą „Filiżanka" w Siedlcach przy ul. Sienkiewicza 18. Sklep „Filiżanka" to najwyższa jakość herbat i kaw. Znajdziesz u nas szeroki wybór herbat: zielonych, czarnych, owocowych, ziołowych i kwitnących. Na naszych półkach zobaczysz również kawy z różnych zakątków świata oraz smakowe.

ROZWIĄZANIE Z NR. 40

POZIOMO: oszczędność, węzeł, wek, awionetka, owca, gaz, rozsada, OB, gips, NIK, fanatyk, kotara, por, kwartał.

PIONOWO: odwyk, zszywacz, zwłoki, ćma, Ewa, Malajkat, nizina, toast, ogon, wabik, ogar, spa, kopa, fart, tor.

Zwycięzcą zostaje **ALFRED GAJDA z Broszkowa**. Gratulujemy!

Nagroda: podwójny bilet do kina Helios Siedlce.

Po odbiór nagród prosimy zgłosić się do redakcji „Tygodnika Siedleckiego", ul. Armii Krajowej 11, Siedlce.

Nadesłane przez Czytelnika rozwiązanie oznacza, że w przypadku wygranej wyraża on zgodę na opublikowanie swojego imienia i nazwiska oraz miejsca zamieszkania. Rozwiązanie prosimy dostarczyć do redakcji „Tygodnika Siedleckiego" w ciągu 10 dni od ukazania się gazety osobiście lub pocztą z wyciętym numerem krzyżówki.

MARKER
DYSTRYBUTOR ART. BIUROWYCH I SZKOLNYCH
www.marker24.pl
Zapraszamy do SAMOOBSŁUGOWEGO Magazynu Głównego z dużym, wygodnym PARKINGIEM dla naszych klientów
08-110 Siedlce, ul. Magazynowa 8c
tel. 25 644 65 67
504 178 925
marker@marker.siedlce.pl
oraz do Punktu Sprzedaży z ZABAWKAMI w centrum miasta
ul. Sienkiewicza 29
tel. 25 644 91 61
zabawki@marker.siedlce.pl
www.marker24.pl

Dzień Niepodległości

Wpisz w diagram to, co przedstawiają obrazki. Odczytaj rozwiązanie i narysuj je. Pracę dostarcz do redakcji (08-110 Siedlce, ul. Armii Krajowej 11). Na autorów wybranych rysunków czekają nagrody.

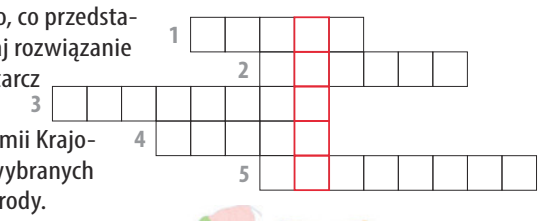

JK

9 770239 684531 45

eprasa.pl cc59c35549