Już dziś specjalny dodatek **ŚWIĄTECZNE GWIAZDECZKI**

● A w nim wielki album pełny dziecięcych uśmiechów z naszego regionu

Gazeta Krakowska

Środa 3.12.2025 | www.gazetakrakowska.pl | Nr 280 (23 620) Cena 5,00 zł (w tym 8% VAT)

Bochnia dostała 1 milion zł na karetkę ratunkową do zadań specjalnych. Jest gotowa na wszystko **str. 3**

FOT. ARCHIWUM

Gorlice. Nowa Straż Gminna sprawdzi, co mieszkańcy palą w piecach i jak segregują śmieci **str. 3**

Jutro Wisła zagra z Zawiszą Bydgoszcz pierwszy raz od dziesięciu lat **str. 16**

FOT. ANDRZEJ BANAŚ 2014

POLSKIE KOLEJE LINOWE ZADEBIUTUJĄ NA GIEŁDZIE?

RADNI Z ZAKOPANEGO DOMAGAJĄ SIĘ INFORMACJI

FOT. MARCIN SZKODZIŃSKI

Na Podhalu wrze: Czy premier wie, co się dzieje z PKL?

Zakopane. Informacje o wejściu Polskich Kolei Linowych na giełdę poruszyły radnych. Napisali apel do szefa rządu. Chcą, aby samorząd był informowany o planach dotyczących PKL **str. 4**

Nr ISSN 2353-6144 Nr indeksu 35015X

9 772353 614036 49

Budowa obwodnicy Oświęcimia. Rusza kluczowa operacja „Przeciśnięcie” **str. 3**

BEZPIECZEŃSTWO CHODZI O PRZYRODĘ I ZAGROŻENIE LAWINOWE

TPN zamyka niektóre szlaki w Tatrach na zimę

Łukasz Bobek
lukasz.bobek@polskapress.pl

Tatrzański Park Narodowy zamknął na zimę niektóre szlaki turystyczne. Zamknięcie podyktowane jest głównie względami ochrony przyrody. Chodzi też jednak o bezpieczeństwo turystów.

Na okres zimy Tatrzański Park Narodowy co roku zamyka tylko trzy szlaki. Są to: ● Dolina Pięciu Stawów Polskich - Świstówka Roztocka - Morskie Oko ● Przełęcz w Grzybowcu - Wyżnia Kondracka Przełęcz ● Dolina Tomanowa - od skrętu przy Kamienistym Żlebie - Chuda Przełączka.

Jak wyjaśnia Tomasz Zając z TPN, powodem zamknięcia są głównie względy ochrony przyrody. - W tym rejonie bytują cietrzewie, głuszce oraz kozice - mówi pracownik TPN. I dodaje, że zamknięcie podyktowane jest także względami bezpieczeństwa turystów.

- W tych rejonach lubią schodzić lawiny, więc zamknięcie też jest podyktowane względami bezpieczeństwa ludzi. Dlatego apelujemy, by nie łamać zakazu i tam nie wchodzić - dodaje Tomasz Zając.

Grzegorz Bryniarski, leśniczy z Morskiego Oka, dodaje, że szlaki będą zamknięte do 15 maja. - Niech zwierzyna w tym rejonie ma święty spokój. Jest sporo innych szlaków do chodzenia, więc turyści z pewnością będą mieli co robić w zimie - mówi leśniczy.

To jedyne szlaki zamykane w polskich Tatrach na zimę. Inaczej działają Słowacy. Tamtejszy park narodowy zamyka wszystkie szlaki powyżej schronisk od 30 listopada do 31 maja.

©℗

Nocne wędrówki po górach - czytaj str. 5

„ZGASŁA ISKIERKA DOBREJ ENERGII NA PLANIE” – ŻEGNA CHŁOPCA EKIPA SERIALU „SZPITAL ŚW. ANNY”

Dziś pogrzeb 11-letniego aktora Nikodema Mareckiego **str. 7**

FOT. ANNA KACZMARZ

Pogrzeb małego aktora odbędzie się dzisiaj o godz. 12 w Niedźwiedziu (pow. limanowski). Nikodem zginął 27 listopada, potrącił go samochód. Na zdj. Nikodem w otoczeniu innych aktorów filmu „Biała odwaga”

eprasa.pl cc649449ae

AUTOPROMOCJA 0110990497

Zamów **prenumeratę**
Gazeta Krakowska 12 312 53 88
bok.prenumerata@polskapress.pl
prenumerata.gazetakrakowska.pl

Jutro w Gazecie Krakowskiej
Pod Paragrafem

Jak Krzysztof Arciszewski podbijał Amerykę. Zabójca, poeta, szpieg, konkwistador, generał artylerii koronnej - taka biografia zdarza się raz na sto lat

Krzysztof Cugowski
piosenkarz

KONSUMPCJA NIE ZASTĄPI TRADYCJI

To co się proponuje w tej chwili, to jest jakaś absurdalna zabawa w technologię społeczną. Cóż my mamy innego poza tradycją? Co nas trzyma jako społeczeństwo, jako naród?

Najlepszym przykładem, który zawsze podaję, są Stany Zjednoczone, kraj emigrantów, ludzi z całego świata. Tam flaga, hymn czy wiara, chociaż bez wskazania konkretnego Boga, jest tym, co ich scala, integruje, jednoczy. Nawet przed meczami koszykówki szkolnej ligi zawsze jest wciągana flaga i śpiewany hymn. To wszystko po to, aby zgromadzona publiczność czuła jedność. Tak jest niezależnie od tego kto rządzi. Tego się nie dotyka, bo to jest ważne dla społeczeństwa. Widzimy to szczególnie w amerykańskich filmach i jest to robione z pełną premedytacją.

Tymczasem u nas udało się na tyle zdezintegrować społeczeństwo, że na osoby, które wywieszają na swoim domu flagę państwową na stałe, a nie tylko od święta, patrzy się podejrzliwie.

Przykro mi to mówić, bo zawsze byłem przeciwny komunistom, ale jak patrzę na to wszystko z perspektywy moich lat, to uważam, że PRL nie miał takich pomysłów, aby na taką skalę dzielić społeczeństwo.

Obecny stosunek do patriotyzmu, do wiary katolickiej to zupełnie niewiarygodna historia, zupełna katastrofa. To pokazuje co myśmy zrobili z naszym krajem po 1989 roku. Oczywiście to nie było nagle, nie stało się z dnia na dzień, tylko było wprowadzane kroczkami, ale cały czas w jednym kierunku.

Przerażające jest to, że ludzie którzy produkują całą tę narrację nie mają społeczeństwu do zaproponowania w zamian nic wartościowego. Jedyne co oferują, to konsumpcję na bardzo niskim poziomie, czyli przysłowiowa wizyta w centrum handlowym. To nie może być alternatywa dla wszystkich elementów naszego życia społecznego.

TELEFONY

- Numer alarmowy 112
- Pogotowie ratunkowe 999
- Całodobowa Informacja Medyczna 12 661-22-40
- Telefon zaufania 12 413 71 33
- Pogotowie energetyczne - 991, gazowe 992, ciepłownicze 993, wod-kan. 994
- Ośrodek Interwencji Kryzysowej 12 421 92 82
- Całodobowa Informacja Pacjenta 800 190 590
- Telefon zaufania dla dzieci i młodzieży 116 111
- Straż Miejska Kraków 986
- Całodobowa linia wsparcia 800 702 222
- Biuro numerów 118 913

POGODA

DZIŚ
MAX **5°C** MIN **-1°C**
Wiatr wsch. 8 km/h
Zachmurzenie zmienne, możliwe przejaśnienia, bez opadów

JUTRO
MAX **6°C** MIN **0°C**
Wiatr wsch. 8 km/h
Zachmurzenie duże, opady deszczu nie są przewidywane

ZDJĘCIE DNIA

Panie z Koła Gospodyń Wiejskich w Bobrownikach Wielkich (pow. tarnowski) razem z uczniami przygotowały pierniczki na wigilijny stół. Panie z KGW w Bobrownikach często zapraszają uczniów miejscowej szkoły na warsztaty, w których pokazują, jak przyrządzić smakołyki. Tym razem mali pomocnicy z klasy pierwszej wałkowali ciasto, wycinali świąteczne kształty i dekorowali pierniczki. - Dzieci się świetnie bawiły, a my razem z nimi - mówi Halina Stolarczyk, przewodnicząca KGW. Pierniczki dzieci wzięły do domu.
Paulina Marcinek-Kozioł

FOT. ARCHIWUM KGW BOBROWNIKI WIELKIE

ROZMOWA DNIA

Żyję z HIV. I o tym zapominam

Sylwia Rycharska
sylwia.rycharska@polskapress.pl

1 grudnia był Światowy Dzień AIDS. Jak to jest żyć z wirusem HIV - opowiada Paweł Ziemba.

Cofnijmy się do chwili diagnozy. Jaka była pierwsza myśl?
Wtedy zajmowałem się profilaktyką chorób przenoszonych drogą płciową, znałem wszystkie zasady, schematy bezpieczeństwa. I dlatego moją pierwszą reakcją był… ogromny wstyd. Takie myślenie: „Jak to, ja? Przecież ja wiem, jak się zabezpieczać. Przecież uczę o tym innych". To było dziwne zderzenie - teoria kontra życie.

Czy w życiu z HIV coś pana zaskoczyło?
Nie, byłem przygotowany, bo znałem ludzi, którzy żyli z HIV. Teraz schemat jest prosty - przyjmuje się codziennie jedną tabletkę,. I to jest największe zaskoczenie: jak bardzo można o tym zapomnieć. Jeżeli ktoś bierze inne leki, to w zasadzie nie czuje różnicy.

Jakie reakcje, jakie mity wokół AIDS i HIV spotyka pan wciąż - mimo XXI wieku?
Oj, sporo. Gdy zaczynałem pracę w punkcie konsultacyjno-diagnostycznym, zdarzało się, że ludzie otwierali klamkę łokciem, bo bali się dotknąć ręką. Serio. I to pokazuje, że wciąż brakuje podstawowej wiedzy, a ludźmi kieruje strach. Ten strach jest też po części efektem lat polityki, która opierała się na straszeniu - straszeniu seksem, straszeniu chorobami. To jest absurdalne, bo ludzie nie przestają mieć kontaktów seksualnych tylko dlatego, że ktoś próbuje ich wystraszyć. Próba budowania profilaktyki na strachu to nonsens.

I jaki jest najgorszy efekt tego zastraszania?
Ludzie boją się badać. A badanie to jedyny sposób, żeby wykryć HIV czy inne choroby przenoszone drogą płciową, np. chlamydię. Te choroby często nie dają objawów, trzeba się testować.

Wspomniał pan o polityce. Co pana zdaniem jest tu największym problemem?
Przez lata - i to nie kwestia jednego konkretnego rządu - dominowało podejście: „postraszymy, to będą uważać". No nie, to tak nie działa. Ludzi trzeba edukować. Uczyć nowoczesnych metod profilaktyki. Co należy podkreślić, w Unii Europejskiej zakażeń HIV ubywa, a w Polsce przybywa. To efekt braku edukacji w szkołach, braku kampanii społecznych. Ludzie nie wiedzą, jakie mają możliwości, więc nie korzystają.

Jakie jeszcze fakty powinny znać osoby HIV-negatywne?
Na przykład to, że zakazić się HIV-em przez krew w codziennych sytuacjach jest bardzo trudno. Dam taki przykład z Poznania - plama krwi po bójce. Panie sprzątające odmówiły sprzątnięcia, bo obawiały się HIV-a. A prawda jest taka, że nawet jeśli ta krew była od osoby zakażonej HIV, to po około 10 minutach na powietrzu wirus był już nieaktywny. Oczywiście, trzeba zachować ostrożność, np. używać rękawiczek jednorazowych, ale jeśli nie mamy żadnych ran, skaleczeń - nie ma możliwości zakażenia. To ważne, żeby ludzie to wiedzieli, bo inaczej żyją w niepotrzebnym lęku.

FOT. ADAM JASTRZĘBOWSKI

Czym zajmuje się pan oprócz pracy w punkcie diagnostycznym?
Pracuję jako coach - głównie z osobami z grupy LGBT. I staram się edukować o wszystkich chorobach przenoszonych drogą płciową, nie tylko o HIV. Bo HIV rośnie, ale kiła też jest ogromnym problemem.

A Paweł Ziemba prywatnie?
Prywatnie mam syna. I to jest duża część życia. Mamy swoje pasje, na przykład żeglarstwo.

Skąd wzięło się pana zaangażowanie w środowisko LGBT?
Jestem gejem, więc jestem związany ze środowiskiem, organizacjami, grupami wsparcia w Poznaniu. Współpracuję z kilkoma takimi organizacjami. Prowadzę na przykład grupę dla seniorów LGBT. To bardzo potrzebne, bo starsze osoby często mają mało miejsc, w których mogą być sobą. ©℗

PRZYRODA

Kos z żółtą kartką

W karmniku mimo śnieżnej aury ptaków tyle co na lekarstwo. Kilkanaście bogatek, jedna sikora modra, kilka mazurków. I to wszystko. Być może ornitolodzy mają rację, mówiąc o drastycznym spadku populacji ptaków w Europie. Na takiej pustyni każdy przybysz wzbudza moje zainteresowanie, szczególnie jeśli ma na prawej nodze żółtą wstążkę. A raczej jej poszarpane i zabrudzone resztki, ale oznakowanie jest widoczne. To kos, który dwa lata temu został przyłapany na podjadaniu borówek. Mądrala perfekcyjnie opanował podnoszenie dziobem ochronnej siatki i włażenie na zakazany teren. Ucieczka nie bardzo mu wyszła i zaplątany w plastikową sieć wpadł w moje ręce. Rozbawił mnie swoimi umiejętnościami. Krzywdy żadnej nie zaznał, a że nie miałem nic pod ręką, zawiązałem mu na nodze luźną obrączkę z tasiemki. Ot, taka żółta kartka ostrzegawcza. Idź i nie wracaj więcej, bo następna kradzież nie ujdzie płazem. I rzeczywiście, przepadł aż do tej pory. Łaził po ziemi pod krzewem berberysu i wyjadał opadłe owoce. Wyliczyłem mu wiek. Przy oznakowaniu był już dorosłym, co najmniej dwuletnim kosem, z żółtym dziobem. Przybyło mu dwa lata, więc był już czerto-, pięcioletnim dorosłym ptakiem. I doświadczonym, skoro przeżył kilka zim. Złamałem zasady niekarmienia kosów (niech lecą na południe!) i podrzuciłem połówkę jabłka. Spotkanie po latach ze starym znajomym jakoś trzeba uczcić…
Grzegorz Tabasz

eprasa.pl cc649449ae

nasz REGION

3 GRUDNIA

Imieniny obchodzą: Emma, Franciszek, Franciszek Ksawery
1786 – trzęsienie ziemi odczuwalne w Krakowie. Epicentrum było w rejonie Kęt, gdzie trzęsło tak mocno, że „mury pękały, kury z grzęd spadały, a zegar na ratuszu z trybów wyskoczył i we dzwon uderzył"
1945 – powst. Centrala Produktów Naftowych (CPN), dzisiejszy Orlen
1950 – odbył się spis powszechny, liczba ludności wyniosła 24 mln 613 tys. 684 osoby. Obecnie (2021): 38 mln 36 tys. 118 osób

FOT. JOANNA URBANIEC

3 GRUDNIA 1955
Zainaugurował działalność Teatr Ludowy w Nowej Hucie (na zdj.). Wystawiono sztukę „Krakowiacy i Górale" Wojciecha Bogusławskiego. Pierwszym dyrektorem została reżyserka Krystyna Skuszanka

Karetka gotowa na wszystko. Może działać przy zagrożeniach chemicznych, biologicznych, radiologicznych czy nuklearnych

Paweł Michalczyk
pawel.michalczyk@polskapress.pl

BOCHNIA. **Powiat pozyskał 1 mln zł na zakup specjalistycznej karetki dla bocheńskiego szpitala. Pojazd zostanie wyposażony w nowoczesny sprzęt na wypadek współczesnych zagrożeń.**

Ratownicy będą mogli skutecznie nieść pomoc nawet w najtrudniejszych warunkach. Aktualnie w bocheńskim szpitalu jest 12 karetek, a najstarsza z nich ma już 15 lat.

Wyposażenie nowej karetki obejmie m.in. defibrylator, wideolaryngoskop, ssak transportowy, nosze o dużej nośności, system do ewakuacji pacjentów po schodach oraz urządzenia oczyszczające powietrze. Pojazd pozwoli na szybki transport, prowadzenie medycznych działań ratunkowych na miejscu zdarzenia oraz wsparcie służb w trakcie ewentualnej ewakuacji szpitala.

– Nowy ambulans umożliwi dotarcie do trudno dostępnych terenów, zapewni działanie służb niezależnie od skali i rodzaju zagrożenia – mówi Adam Korta, starosta bocheński.

Pieniądze na nową karetkę to kolejne środki z zakresu obrony cywilnej, które pozyskał w tym roku powiat bocheński. Wcześniej było to 2,2 miliona na doposażenie jednostek odpowiedzialnych za bezpieczeństwo w nowoczesny sprzęt, który zwiększy ich gotowość do działania w sytuacjach kryzysowych, katastrofach czy zdarzeniach masowych. ©℗

FOT. ANNA KACZMARZ/POLSKA PRESS

Na nową karetkę powiat otrzymał milion złotych

Segment z sześcioma pasami ruchu zostanie przeciśnięty pod torami

Bogusław Kwiecień
boguslaw.kwiecien@polskapress.pl

OŚWIĘCIM. **Przeciśnięcie ogromnego betonowego segmentu pod torami czynnej linii kolejowej będzie ostatnim kluczowym etapem budowy oświęcimskiej obwodnicy.**

Wielka konstrukcja w kształcie prostopadłościanu o wymiarach 22,7 m na 38,7 m na 8,5 m powstaje obok torowiska. W tej konstrukcji znajdzie się sześć pasów ruchu: po dwa dla każdej z jezdni obwodnicy Oświęcimia i dwa dla ul. Ostatni Etap.

Nitka w ciągu ul. Ostatni Etap będzie prowadzona po nowym śladzie. Po przejściu pod torami połączy się po zachodniej stronie z ul. Ofiar Faszyzmu, a nie – jak to było do tej pory – z ul. Pławską. Oprócz jezdni będzie tam część dla pieszych i rowerzystów.

Niecodzienna technologia

Jednocześnie ta część inwestycji obejmuje budowę specjalnych konstrukcji po obu stronach torów, gdzie droga będzie się obniżać i zejdzie do poziomu prawie 10 m poniżej terenu. – W tej okolicy jest bardzo wysoki poziom wód gruntowych, w związku z tym konieczne są specjalne zabezpieczenie – tłumaczą drogowcy. Mury oporowe w ramach tej części inwestycji stabilizują teren na odcinku 2 km.

Przyjęta metoda jest jednym z warunków uzgodnień zakładających, że trasa nie będzie widoczna od strony Miejsca Pamięci Auschwitz, znajdującego około 800 metrów od obwodnicy.

FOT. GDDKiA

Na obwodnicy Oświęcimia nie będzie wiaduktu nad torami kolejowymi. Droga znajdzie się 10 m pod poziomem gruntu

Odcinek obwodnicy w Pławach schowany za nasypem

Inną częścią obwodnicy, gdzie konieczne było uwzględnienie specjalnych warunków, był odcinek biegnący przez Pławy (gmina Oświęcim), gdzie droga zbliża się do terenu byłego niemieckiego obozu na odległość około 600 metrów.

Tam droga została poprowadzona na poziomie gruntu, ale obok powstał kryjący ten fragment nasyp.

W połowie grudnia most nad Sołą

Budowa przejazdu pod torami potrwa jeszcze około pół roku, natomiast już w połowie grudnia GDDKiA zapowiada oddanie do użytku mostu nad Sołą.

Cała inwestycja ma być gotowa w połowie 2026 roku i wtedy kierowcy z Oświęcimia będą mogli już bezpośrednio pojechać do S1, a stamtąd w kierunku Bielska lub w stronę Śląska. ©℗

W gminie Gorlice powstanie straż gminna. Sprawdzi, czym ludzie palą w piecach

Agnieszka Nigbor-Chmura
agnieszka.nigbor@gk.pl

Straż gminna nie będzie wystawiać mandatów za złe parkowanie. Sprawdzi, czym ludzie palą w piecach. Skontroluje też, czy śmieci oddawane przez mieszkańców są prawidłowo opłacone.

Gmina Gorlice jako pierwsza w powiecie gorlickim zamierza powołać straż gminną. Samorząd znalazł się już nawet w gronie tych, które na stworzenie straży otrzymają 600 tys. złotych dofinansowania. Funkcjonariusze straży gminnej nie będą jednak nadzorować ruchu drogowego.

– Pracownicy urzędu gminy zgodnie z uchwałą antysmogową muszą przeprowadzać kontrole. Straż gminna przejmie te zadania – mówi Jan Przybylski, wójt gminy Gorlice. – Przejmie nadzorowanie, w czym palimy i czym palimy w piecach, ale również sprawdzanie, jakie mamy śmieci, czy oddajemy je zgodnie z tym, za co płacimy. Uważam, że trzeba to robić, żeby ci uczciwi nie płacili za kogoś nieuczciwego – dodaje Jan Przybylski.

Na razie wiadomo, że gmina Gorlice złożyła wniosek w Urzędzie Marszałkowskim o dotację na stworzenie straży gminnej. – Jesteśmy już na liście wybranych gmin, choć nie mamy jeszcze podpisanej umowy – potwierdza wójt Przybylski.

W ramach projektu gmina Gorlice dostanie dofinansowanie na zakup samochodu, który będzie służył do dojazdów na wykonywanie kontroli, na zakup sprzętu do kontroli jakości powietrza i na utrzymanie jednego etatu. Sama musi zapewnić pozostałą obsadę etatów. – Stworzymy do tych celów niepełne trzy etaty – dodaje wójt.

Zarząd województwa w ramach funduszy europejskich przyznał dofinansowanie na straż gminną również gminom: Podegrodzie, Gródek nad Dunajcem, Zakopane oraz straży międzygminnej tworzonej przez Pleśną i Tuchów. ©℗

FOT. ARCHIWUM GMINY TARNÓW

Nowa straż gminna będzie miała inne zadania niż dawniej

AKCJA CHARYTATYWNA
0211434869

eprasa.pl cc649449ae

PKL na giełdę? Pogłoski elektryzują radnych z Zakopanego

Marcin Szkodziński
marcin.szkodzinski@polskapress.pl

Napięcie wokół możliwych zmian właścicielskich w Polskich Kolejach Linowych osiągnęło taki poziom, że radni przerwali obrady. Apelują o pilny dialog z rządem i Polskim Funduszem Rozwoju.

W trakcie sesji Rady Miasta Zakopane przewodniczący Grzegorz Jóźkiewicz ogłosił przerwę i zwołał konferencję prasową, podczas której przedstawiono stanowisko radnych. Powodem były rosnące spekulacje o możliwym wprowadzeniu Polskich Kolei Linowych na giełdę.

– Wyrażamy stanowcze zaniepokojenie informacjami dotyczącymi możliwych zmian właścicielskich w PKL – odczytał Jóźkiewicz, podkreślając, że spółka od dziesięcioleci jest nie tylko elementem infrastruktury turystycznej, ale też symbolem związków mieszkańców z Tatrami.

Czy premier wie?

Radni zwrócili uwagę na historyczne uwarunkowania, przypominając, że grunty, na których działają PKL, były niegdyś wywłaszczane miejscowej ludności często „bez pełnego odszkodowania i zadośćuczynienia". Stąd szczególna wrażliwość Podhala na próby komercjalizacji spółki.

Jóźkiewicz podkreślił również: – Jesteśmy przekonani, że o tych ruchach PFR pan premier nie wie. Dlatego apel kierujemy właśnie do niego, prosząc o przyjrzenie się temu procesowi.

Burmistrz Zakopanego Łukasz Filipowicz potwierdził, że uczestniczył w spotkaniach z przedstawicielami Polskiego Funduszu Rozwoju, podczas których poruszano temat potencjalnego debiutu giełdowego PKL. – Zgłaszałem nasze niepokoje. Nie stajemy okoniem, ale chcemy, by głos samorządów został wysłuchany – podkreślił. Wyjaśnił również, że brak szczegółów ze strony PFR-u wynikał z wczesnego etapu rozmów, a nie z zaniedbania informacyjnego ze strony magistratu.

FOT. MARCIN SZKODZIŃSKI

Konferencja prasowa radnych i burmistrza Zakopanego w sprawie Polskich Kolei Linowych

Radni nie chcą „powtórki sprzed lat"

Po wznowieniu obrad emocje nie opadły. Radny Jan Gluc apelował o jedność ponad klubami politycznymi. – Musimy być razem. To stanowisko ma być apolityczne, aby nie powtórzyła się sytuacja sprzed lat – mówił, wskazując, że PKL generują wysokie zyski, a mieszkańcy nie widzą inwestycji odpowiadających tej skali.

Stanowisko radnych zostało przyjęte: 18 radnych zagłosowało „za", jeden się wstrzymał.

Dlaczego PKL budzą takie emocje?

W stanowisku rady przypomniano, że poprzednia prywatyzacja PKL – gdy akcje trafiły w ręce zagranicznego kapitału – wywołała na Podhalu protesty i podziały społeczne. Późniejsze przejęcie spółki przez Polski Fundusz Rozwoju odbierano jako naprawienie tamtej sytuacji.

Zakopane czeka teraz na spotkanie z przedstawicielami PFR. Samorządowcy liczą, że rozmowy rozwieją obawy dotyczące potencjalnego debiutu giełdowego PKL.

Sprawa ma wymiar historyczny, gospodarczy i społeczny, a dla wielu mieszkańców także osobisty.

W najbliższych tygodniach okaże się, czy apel z Zakopanego zostanie wysłuchany przez rząd i Polski Fundusz Rozwoju. – Dmuchamy na zimne – powtarzają radni. – Bo PKL to nie zwykła spółka, to część tożsamości Podhala – dodają. ©℗

REKLAMA 0011442848

OBWIESZCZENIE

Na podstawie art. 11f ust. 3 ustawy z dnia 10 kwietnia 2003 r. *o szczególnych zasadach przygotowania i realizacji inwestycji w zakresie dróg publicznych* (Dz.U.2024.311 – zwanej dalej *specustawą)*, oraz art. 49 ustawy z dnia 14 czerwca 1960 r. *Kodeks postępowania administracyjnego* (Dz.U.2024.572) zwanej dalej *Kpa*

WOJEWODA MAŁOPOLSKI

zawiadamia, że

w dniu 24 listopada 2025 r. została wydana decyzja Wojewody Małopolskiego nr 24/2025, znak: WI-VI.7820.1.10.2025.KS, o zezwoleniu na realizację inwestycji drogowej, pn.: *„Rozbudowa drogi wojewódzkiej nr 965 Zielona - Limanowa odc. ref. 040 w km 2+469.00-2+996.83 w ramach realizacji zadania pn.: „Przebudowa drogi wojewódzkiej nr 965 Zielona - Limanowa polegająca na budowie chodnika, sieci kanalizacji deszczowej oraz przebudowie zjazdów indywidualnych i publicznych w miejscowości Baczków, gmina Bochnia, woj. małopolskie"* – na wniosek złożony przez pełnomocnika reprezentującego inwestora – Wójta Gminy Bochnia działającego na podstawie porozumienia zawartego z Zarządem Województwa Małopolskiego.

Projektowana inwestycja planowana jest do realizacji na terenie województwa małopolskiego, w powiecie bocheńskim, w gminie Bochnia w **miejscowości Baczków** – na niżej wymienionych działkach ewidencyjnych, które znajdują się:

1. **między liniami rozgraniczającymi teren rozbudowywanego pasa drogowego drogi wojewódzkiej nr 965,** zgodnie z art. 11f ust. 1 pkt 2 *specustawy:* (w odniesieniu do nieruchomości, które podlegają podziałowi – przed nawiasem podano numer działki, która powstaje w wyniku zatwierdzenia podziału i jest przeznaczona pod drogę, w nawiasie podano numer działki przed podziałem):

– jednostka ewidencyjna 120102_2 Bochnia, **obręb 0001 Baczków:** 1/7 (1/3), 230/3 (230/1), 229/4 (229/1), 229/6 (229/2), 228/2 (228), 227/4 (227/2), 224/2 (224), 479/2 (479), 478/9 (478/7), 474/13 (474/3), 474/11 (474/2), 474/17 (474/7), 474/19 (474/8), 474/21 (474/9), 474/15 (474/4), 473/4 (473/1);

2. **między liniami rozgraniczającymi teren, w granicach pasów drogowych innych dróg publicznych, objętych obowiązkiem budowy innych dróg publicznych,** zgodnie z art. 11f ust. 1 pkt 2 oraz art. 11f ust. 1 pkt 8 lit. g *specustawy* (w odniesieniu do nieruchomości, które podlegają podziałowi – przed nawiasem podano numer działki, która powstaje w wyniku zatwierdzenia podziału i jest przeznaczona pod drogę, w nawiasie podano numer działki przed podziałem):

• **droga gminna nr 581109K:**

– jednostka ewidencyjna 120102_2 Bochnia, **obręb 0001 Baczków:** 473/5 (473/1), 461/4 (461/5);

3. **w terenie objętym obowiązkiem budowy sieci uzbrojenia terenu,** zgodnie z art. 11f ust. 1 pkt 8 lit. e *specustawy* [1]:

– jednostka ewidencyjna 120102_2 Bochnia, **obręb 0001 Baczków:** na części działek nr: 228/1 (228), 496/1, 498/1;

4. **w terenie objętym obowiązkiem budowy lub przebudowy urządzeń wodnych lub urządzeń melioracyjnych wodnych szczegółowych,** zgodnie z art. 11f ust. 1 pkt 8 lit. f *specustawy*:

– jednostka ewidencyjna 120102_2 Bochnia, **obręb 0001 Baczków:**

– na części działki nr 505/1;

5. **w terenie objętym obowiązkiem przebudowy innych dróg publicznych,** zgodnie z art. 11f ust. 1 pkt 8 lit. g *specustawy*:

• **droga gminna nr 581109K:**

– jednostka ewidencyjna 120102_2 Bochnia, **obręb 0001 Baczków:** na części działki nr 222;

6. **w terenie objętym obowiązkiem przebudowy zjazdów,** zgodnie z art. 11f ust.1 pkt 8 lit. h *specustawy*[1]:

– jednostka ewidencyjna 120102_2 Bochnia, **obręb 0001 Baczków:** na części działki nr 479/1 (479);

7. **w terenie objętym obowiązkiem i terminem rozbiórki istniejących obiektów budowlanych nieprzewidzianych do dalszego użytkowania,** zgodnie z art. 11f ust. 1 pkt 8 lit. c *specustawy*[1]:

– jednostka ewidencyjna 120102_2 Bochnia, **obręb 0001 Baczków:** na części działek o numerach: 228/1 (228), 496/1, 498/1.

[1] **w odniesieniu do nieruchomości, które podlegają podziałowi – przed nawiasem podano numer działki, która powstaje w wyniku zatwierdzenia podziału i posiada dotychczasowe przeznaczenie, w nawiasie podano numer działki przed podziałem**

Decyzja zawiera rozstrzygnięcia w zakresie udzielenia zezwolenia na realizację ww. inwestycji drogowej, w tym w szczególności dotyczące ustalenia: linii rozgraniczających teren rozbudowywanej drogi wojewódzkiej nr 965; linii rozgraniczających teren, w granicach pasów drogowych innych dróg publicznych, objętych obowiązkiem budowy innych dróg publicznych; obowiązku przebudowy innych dróg publicznych; obowiązku budowy sieci uzbrojenia terenu; obowiązku i terminu rozbiórki istniejących obiektów budowlanych nieprzewidzianych do dalszego użytkowania; obowiązku przebudowy zjazdów; obowiązku budowy lub przebudowy urządzeń wodnych lub urządzeń melioracji wodnych szczegółowych; zatwierdzenia podziału nieruchomości; oznaczenia nieruchomości, które stają się własnością Województwa Małopolskiego; zatwierdzenia projektu zagospodarowania terenu oraz projektu architektoniczno-budowlanego; określenia szczególnych warunków zabezpieczenia terenu budowy i prowadzenia robót budowlanych; określenia szczegółowych wymagań dotyczących nadzoru na budowie oraz określenia terminu wydania nieruchomości położonych w liniach rozgraniczających teren planowanej inwestycji na 121. dzień od dnia, w którym decyzja o zezwoleniu na realizację inwestycji drogowej stanie się ostateczna.

Ww. decyzji został nadany rygor natychmiastowej wykonalności.

Strony postępowania mogą zapoznać się z treścią decyzji w Oddziale Zezwoleń na Realizację Inwestycji Wydziału Infrastruktury Małopolskiego Urzędu Wojewódzkiego w Krakowie przy ul. Basztowej 22, 31156 Kraków, pokój nr 5 (parter), od poniedziałku do piątku, w godzinach pracy urzędu. Zaleca się wcześniejsze uzgodnienie terminu spotkania telefonicznie pod numerem 12 39 19 23.

Od ww. decyzji służy stronom prawo wniesienia odwołania do Ministra Finansów i Gospodarki za pośrednictwem organu wydającego decyzję, tj. Wojewody Małopolskiego (ul. Basztowa 22, 31156 Kraków), w terminie 14 dni od daty jej doręczenia.

Wyjaśnia się, że doręczenie ww. decyzji uważa się za dokonane w dniu odbioru decyzji przez wnioskodawcę, a dla pozostałych stron po upływie 14 dni od dnia publicznego ogłoszenia, tj. ukazania się obwieszczenia o wydaniu ww. decyzji, zgodnie z art. 49 *Kpa.*

Zgodnie z art. 11g ust. 1a *specustawy* odwołanie strony od decyzji o zezwoleniu na realizację inwestycji drogowej zawiera zarzuty odnoszące się do tej decyzji, określa istotę i zakres żądania będącego przedmiotem odwołania oraz wskazuje dowody uzasadniające to żądanie.

Nadmienia się, że zgodnie z art. 63 *Kpa* podania (żądania, wyjaśnienia, odwołania, zażalenia) wnosi się na piśmie, za pomocą telefaksu lub ustnie do protokołu. Podania utrwalone w postaci elektronicznej wnosi się na adres do doręczeń elektronicznych lub za pośrednictwem konta w systemie teleinformatycznym organu administracji publicznej. Jeżeli przepisy odrębne nie stanowią inaczej, podania wniesione na adres poczty elektronicznej organu administracji publicznej pozostawia się bez rozpoznania.

Ww. przepis zobowiązuje także organ wydający decyzję do przesłania zawiadomienia o wydaniu decyzji o zezwoleniu na realizację inwestycji drogowej dotychczasowemu właścicielowi lub użytkownikowi wieczystemu na adres określony w katastrze nieruchomości. Doręczenie zawiadomienia na adres wskazany w katastrze nieruchomości jest skuteczne.

eprasa.pl cc649449ae

Olkusz. Policja zatrzymała mężczyznę podejrzanego o gwałt. To recydywista

Paweł Mocny
pawel.mocny@polskapress.pl

Działania policjantów z Olkusza, Krakowa i ze Śląska doprowadziły do zatrzymania mężczyzny podejrzanego o napaść seksualną, do której doszło 22 listopada na terenie powiatu olkuskiego.

Według ustaleń śledczych 22 listopada, w sobotę, poszkodowana kobieta podróżowała autobusem z Dąbrowy Górniczej. Tuż po niej do pojazdu miał wsiąść mężczyzna, który od początku uważnie ją obserwował. Oboje wysiedli w Sławkowie. Tam pokrzywdzona ruszyła pieszo, nie zwracając uwagi na to, że podejrzany idzie za nią. W ustronnym miejscu, z dala od zabudowań, miał ją wciągnąć do lasu i wykorzystać seksualnie.

Szeroko zakrojona akcja policyjna

- Kiedy informacja trafiła do policjantów, natychmiast rozpoczęły się szeroko zakrojone działania w celu jak najszybszego ustalenia tożsamości oraz zatrzymania sprawcy. Przy sprawie pracowali policjanci z Olkusza wspierani przez policjantów z Komendy Wojewódzkiej Policji w Krakowie, jak również policjanci ze Śląska, w tym z KWP w Katowicach, Dąbrowie Górniczej i Sławkowa. Zabezpieczano wszelkie dostępne nagrania monitoringów, ustalano potencjalnych świadków - informują mundurowi z KPP w Olkuszu.

Złapali go w Katowicach

26 listopada funkcjonariusze namierzyli 27-latka w samym centrum Katowic. Został obezwładniony i przewieziony do policyjnej celi. W trakcie czynności zabezpieczono też materiał dowodowy ważny dla dalszego postępowania.

Wczoraj mężczyzna trafił do Prokuratury Rejonowej w Olkuszu, gdzie usłyszał zarzut zgwałcenia w warunkach recydywy. Prokurator skierował do sądu wniosek o tymczasowy areszt dla 27-latka.

©℗

Nie ma zakazu nocnych wędrówek w górach, jest zakaz ryzyka bez umiaru

Łukasz Bobek
lukasz.bobek@polskapress.pl

TATRY. **- To, że nie ma zakazu w grudniu, styczniu i lutym, nie oznacza, że to jest pora na organizację nocnych wyjść - mówi Magdalena Zwijacz-Kozica z TPN.**

30 listopada przestał obowiązywać zakaz wędrowania po polskich Tatrach po zmroku. Zakaz ten znów wejdzie w życie od 1 marca 2026 roku.

Po górach nikt nie powinien chodzić po zmroku

- Zakazu nie ma z tego względu, że zimą jest krótszy dzień i może się zdarzyć, że ludzie, wracając z wyprawy, będą wędrowali w dół po zmroku. Ale to nie oznacza, że dozwolone są wyprawy nocne w góry - mówi Magdalena Zwijacz-Kozica z Tatrzańskiego Parku Narodowego.

- Wszelkie wędrówki piesze, jazda rowerem, jak i zorganizowane wyprawy narciarskie nie powinny odbywać się po zapadnięciu zmroku. Zima to najtrudniejszy okres dla dzikich zwierząt i naruszenie ich spokoju może prowadzić do ich stresu, a w konsekwencji do śmierci - informuje Filip Zięba, wicedyrektor TPN.

FOT. PAWEŁ DUTKA

Tatry, widok z Kasprowego. Pokrywa śnieżna jest twarda w jednych miejscach, gdzie indziej przepadająca – ostrzega TOPR

- Dodatkowo poruszanie się po górach nocą zwiększa ryzyko wypadków i może prowadzić do konieczności angażowania służb ratowniczych - dodaje Zięba.

Przewidywanie skutków to konieczność

Każdy człowiek ma obowiązek przewidywać skutki swojego działania, zwłaszcza jeżeli efekty mogą być tragiczne. Przykładem niezwykłej, karygodnej beztroski jest np. wchodzenie na zamarznięte górskie stawy. W miniony weekend nad Morskim Okiem doszło do sytuacji, która - jak mówią służby TPN - mogła zakończyć się tragedią. Mimo że jezioro nie zamarzło jeszcze w całości, a warstwa lodu była jedynie kilkucentymetrowa, na taflę wyszły dziesiątki turystów. Gdyby pod tym tłumem pękł lód, akcja ratunkowa byłaby niemal niewykonalna. W lodowatej wodzie człowiek nie ma szans wydostać się sam, a każda sekunda decyduje o życiu.

- Gdyby do wody wpadło pięć, sześć czy dziesięć osób, wszyscy by zginęli - mówi o weekendowej beztrosce turystów w Morskim Oku Grzegorz Bryniarski, leśniczy z tego rejonu TPN.

Śliskie szlaki

Obecnie, po kilku mroźnych dniach, przyszło lekkie ocieplenie. Zagrożenie lawinowe spadło do pierwszego stopnia, ale - jak podkreślają TPN i TOPR - nie oznacza to, że jest bezpiecznie. Na wielu szlakach pojawiły się liczne oblodzenia, przez co jest wyjątkowo ślisko. Poruszanie się w wyższych partiach gór wymaga umiejętności oceny zagrożenia lawinowego.

©℗

REKLAMA 0011443469

OBWIESZCZENIE

Na podstawie art. 49 ustawy z dnia 14 czerwca 1960 r. Kodeks postępowania administracyjnego (Dz.U.2024.572) – dalej: Kpa oraz art. 9q ust. 2, 2a i 3 ustawy z dnia 28 marca 2003 r. o transporcie kolejowym (Dz.U.2025.1234) – dalej: utk oraz art. 72 ust. 6 ustawy z dnia 3 października 2008 r. o udostępnianiu informacji o środowisku i jego ochronie, udziale społeczeństwa w ochronie środowiska oraz o ocenach oddziaływania na środowisko (Dz.U.2024.1112).

WOJEWODA MAŁOPOLSKI zawiadamia że,

25 października 2025 r. została wydana decyzja znak: WI-IV.747.2.4.2025 o ustaleniu lokalizacji linii kolejowej dla inwestycji pn.: ***Rozbiórka, przebudowa i budowa linii kolejowej nr 97 od km 45,855 do km 63,640 (km proj. 63,610)*** w ramach zadania pn.: *Zaprojektowanie i wykonanie robót dla zadania pn.: „Modernizacja linii kolejowej nr 97 na odcinku Żywiec - Sucha Beskidzka" realizowanego w ramach projektu pn.: „ Modernizacja linii kolejowej nr 97 na odcinku Żywiec – Sucha Beskidzka" na odcinkach od km 46,853 (km proj. 46,853) do km 48,887 (km proj. 48,885); od km 48,941 (km proj. 48,939) do km 49,030 (km proj. 49,028); od km 49,484 (km proj. 49,482) do km 49,536 (km proj. 49,534); od km 49,797 (km proj. 49,795) do km 49,807 (km proj. 49,805); od km 50,369 (km proj. 50,367) do km 50,562 (km proj. 50,560); od km 51,337 (km proj. 51,335) do km 51,714 (km proj. 51,711); od km 51,860 (km proj. 51,857) do km 51,867 (km proj. 51,864); od km 52,244 (km proj. 52,241) do km 52,283 (km proj. 52,280); od km 52,412 (km proj. 52,409) do km 52,427 (km proj. 52,424); od km 52,494 (km proj. 52,491) do km 52,634 (km proj. 52,631); od km 53,016 (km proj. 53,013) do km 53,025 (km proj. 53,022); od km 53,166 (km proj. 53,163) do km 53,170 (km proj. 53,167); od km 53,947 (km proj. 53,944) do km 53,954 (km proj. 53,951); od km 54,061 (km proj. 54,058) do km 54,066 (km proj. 54,063); od km 55,088 (km proj. 55,059) do km 55,397 (km proj. 55,368); od km 55,718 (km proj. 55,689) do km 55,725 (km proj. 55,696); od km 56,366 (km proj. 56,337) do km 56,444 (km proj. 56,415); od km 57,003 (km proj. 56,973) do km 57,129 (km proj. 57,100); od km 57,397 (km proj. 57,367) do km 57,404 (km proj. 57,374); od km 57,908 (km proj. 57,878) do km 57,915 (km proj. 57,885); od km 58,031 (km proj. 58,002) do km 58,040 (km proj. 58,011); od km 58,179 (km proj. 58,149) do km 58,398 (km proj. 58,368); od km 59,687 (km proj. 59,657) do km 59,743 (km proj. 59,713); od km 60,735 (km proj. 60,705) do km 60,763 (km proj. 60,733); od km 61,298 (km proj. 61,268) do km 61,305 (km proj. 61,275); od km 61,539 (km proj. 61,509) do km 63,640 (km proj. 63,610) – ETAP II*, na wniosek złożony w Małopolskim Urzędzie Wojewódzkim w Krakowie przez inwestora PKP Polskie Linie Kolejowe S.A. (ul. Targowa 74, 03-734 Warszawa), działającego przez pełnomocników.

Zgodnie z art. 9w ust. 1 utk, przedmiotowej decyzji został nadany rygor natychmiastowej wykonalności.

Strony postępowania lub ich pełnomocnicy, legitymujący się pełnomocnictwem sporządzonym zgodnie z art. 32 i 33 Kodeksu postępowania administracyjnego, mogą zapoznać się z przedmiotową decyzją, powołując się na znak sprawy **WI-IV.747.2.4.2025:**

1. w Wydziale Infrastruktury Małopolskiego Urzędu Wojewódzkiego w Krakowie, pokój 19, ul. Basztowa 22 (tylko w szczególnie uzasadnionych przypadkach, **po wcześniejszym uzgodnieniu terminu drogą telefoniczną: 12 39 21 225);**
2. za pośrednictwem wszelkich środków komunikacji zdalnej, w tym komunikacji elektronicznej (np. za pośrednictwem skrzynki ePUAP - /ag9300lhke/skrytka, faksem - 12 422 72 08 oraz poprzez e-Doręczenia);
3. pocztą tradycyjną wnioski o udostępnienie decyzji należy kierować na adres Małopolskiego Urzędu Wojewódzkiego w Krakowie (ul. Basztowa 22, 31-156 Kraków).

Jednocześnie informuje się, że treść decyzji wraz z załącznikami została udostępniona w Biuletynie Informacji Publicznej Małopolskiego Urzędu Wojewódzkiego w Krakowie – w menu podmiotowym w zakładce:
Urząd Wojewódzki/ Wydziały/ Infrastruktury/ Repozytorium plików/ WI-IV.747.2.4.2025 decyzja wojewody małopolskiego z 25 listopada 2025 r. znak: Etap II (…)
https://bip.malopolska.pl/muw,a,2775787,wi-iv747242025-decyzja-wojewody-malopolskiego-z-25-listopada-2025-r-etap-ii-o-ustaleniu-lokalizacji-.html

Decyzja została udostępniona w BIP MUW: 25 listopada 2025 r.

Od przedmiotowej decyzji o ustaleniu lokalizacji linii kolejowej przysługuje stronom prawo wniesienia odwołania do Ministra Finansów i Gospodarki za pośrednictwem Wojewody Małopolskiego (ul. Basztowa 22, 31-156 Kraków), w terminie 14 dni od dnia doręczenia zawiadomienia o wydaniu decyzji.

Zgodnie z art. 49 Kpa – **w przypadku zawiadomienia przez obwieszczenie – doręczenie uważa się za dokonane po upływie czternastu dni od dnia publicznego ogłoszenia tj. ukazania się obwieszczenia o wydaniu ww. decyzji/postanowienia.**

Przed upływem terminu do wniesienia odwołania strona może zrzec się prawa do jego wniesienia. Z dniem doręczenia Wojewodzie Małopolskiemu oświadczenia o zrzeczeniu się prawa do wniesienia odwołania/zażalenia przez ostatnią ze stron postępowania, niniejsza decyzja staje się ostateczna i prawomocna.

Zrzeczenie się prawa do wniesienia odwołania skutkuje brakiem możliwości odwołania od decyzji oraz zaskarżenia do wojewódzkiego sądu administracyjnego.

Obwieszczenie podlega publikacji (art. 9q ust. 2 i 2a utk):
- w prasie lokalnej,
- na tablicy ogłoszeń, na stronie internetowej oraz w Biuletynie Informacji Publicznej Małopolskiego Urzędu Wojewódzkiego, Urzędu Gminy Stryszawa.

eprasa.pl cc649449ae

Gazeta Krakowska
Środa, 3.12.2025

Egzotyczne krainy i dalekie wyprawy. Festiwal Filmu Niemego pod hasłem „Róża Wiatrów”

Paweł Gzyl
pawel.gzyl@polskapress.pl

W czwartek, 4 grudnia, rozpocznie się w Krakowie 26. Festiwal Filmu Niemego pod hasłem „Róża Wiatrów".

Motywem przewodnim tegorocznej edycji Festiwalu Filmu Niemego jest „Róża Wiatrów”, stanowiąca metaforę życiowej podróży - tego, co nieznane, ciekawości świata i różnych sposobów opowiadania. W programie pojawią się więc filmy o egzotycznych krainach oraz dalekich wyprawach.

Jedenaście niemych obrazów

Organizatorzy zapraszają na projekcje jedenastu niemych obrazów z całego świata i wydarzenia specjalne, które będą miały miejsce w dwóch lokalizacjach: w kinie Pod Baranami oraz w Muzeum Sztuki i Techniki Japońskiej Manggha. Większość filmów zostanie pokazanych z odrestaurowanych cyfrowo kopii.

Na początek - w czwartek, 4 grudnia - zobaczymy w Muzeum Manggha film „Kalabaka”. To fabularyzowany reportaż z podróży na Bałkany, który dokumentuje pracę reportera i ukazuje specyfikę regionu - tygla kultur, języków i religii. Muzykę na żywo wykona kwartet pod przewodnictwem Wassima Ibrahima. Pochodzącemu z Syrii muzykowi i kompozytorowi towarzyszyć będą: Adrianna Maria Kafel-Woźniak (wiolonczela, suka, fidel, wokal), Piotr Kopietz (akordeon) i Żaneta Seweryn (cymbał, perkusja).

Oficjalne otwarcie festiwalu nastąpi tego samego wieczoru podczas pokazu fascynującego dokumentu „The Epic of Everest”. To filmowy zapis brytyjskiej ekspedycji na najwyższy szczyt świata, który ukazuje zmagania najwybitniejszych himalaistów epoki - Andrew Irvine'a i George'a Mallory'ego. O oprawę muzyczną seansu zadba krakowski zespół Omasta, tworzący śmiałą jazzową fuzję tradycji i innowacji.

Drugiego dnia festiwalu w fantastyczną podróż w nieznane zabierze widzów duński film „Misja na Marsa (Statek niebiański)” - zrealizowana u kresu I wojny światowej opowieść o spotkaniu z pokojowo nastawioną marsjańską cywilizacją. To swoisty manifest sprzeciwu wobec okrucieństwa i bezsensu bratobójczej walki. Młoda kompozytorka, pianistka i dyrygentka Hania Derej zagra do filmu w towarzystwie Alana Wykpisza (gitara basowa, kontrabas) i Gniewomira Tomczyka (perkusja).

Tego samego dnia zaprezentowany zostanie film „Laila” - rzadki przykład norweskiego kina niemego, który pokazuje losy Saamów, rdzennych mieszkańców Skandynawii. Pokazowi będzie towarzyszyć muzyka zespołu Karpaty Magiczne, sięgająca do serca najstarszych tradycji muzycznych przez oryginalne brzmienia niezwykłych instrumentów, takich jak modyfikowany elektroakustycznie santoor czy samska trąbka sygnałowa luur.

W sobotę festiwalowe wydarzenia przeniosą się do kina Pod Baranami, gdzie odbędą się trzy seanse z muzyką na żywo. „Zew morza” to najwcześniejszy zachowany film Henryka Szaro. Wątek miłosny splata się tu z sensacyjną akcją, która rozgrywa się - po raz pierwszy w polskim kinie - na morzu. Podczas seansu będzie można usłyszeć grupę Semi-Invented Trio, w której skład wchodzą: uznany kompozytor i pianista Adrian Konarski, perkusista Sławomir Berny oraz skrzypek Michał Chytrzyński.

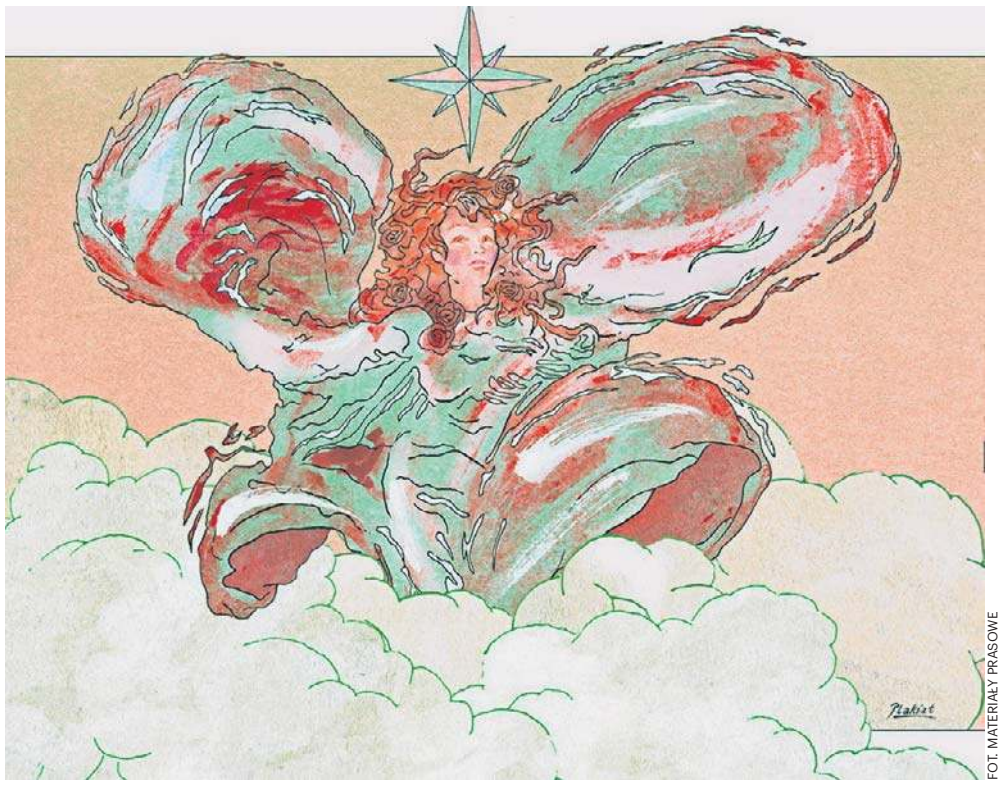

FOT. MATERIAŁY PRASOWE

W tym roku odbędzie się już 26. edycja Festiwalu Filmu Niemego w Krakowie

Następnie wyświetlony zostanie ceniony przez publiczność zestaw krótkich filmów „Filmowe obrazy starego Krakowa”, który dokumentuje wygląd grodu Kraka w pierwszych dekadach XX wieku. Pokaz odbędzie się w duchu najwcześniejszych kinowych prezentacji przy brzmieniu pianina. Zagra Kuba Derej - ceniony pianista, kompozytor, aranżer i dyrygent, łączący młodzieńczą świeżość z dojrzałą artystyczną wizją.

Na koniec dnia uczestnicy festiwalu będą mieć okazję do obejrzenia jednego z najwcześniejszych dokumentów etnograficznych. Fascynujący film „Trawa” ukazuje wielotygodniową wędrówkę koczowniczego plemienia Bachtiarów przez pustynie, rzeki i góry współczesnego Iranu. Muzyczny akompaniament zapewni wracający na festiwal po piętnastu latach projekt Stealpot Live on Beats łączący jazzującą trąbkę z elektroniką, wokalem i trip-hopowymi bitami.

Ostatni dzień festiwalu otworzy wariacja na temat Don Juana, czyli „Pieśń purpurowego kwiatu” Mauritza Stillera. To jedyny szwedzki film niemy, do którego zachowała się oryginalna muzyka napisana przez Armasa Järnefelta. Będzie ją można usłyszeć zarejestrowaną na kopii filmowej.

Kolejna propozycja to podróż do Indii i korzeni buddyzmu. „Światło Azji” to adaptacja XIX-wiecznego poematu opowiadającego o życiu księcia Siddharthy Gautamy, który stał się Buddą. Muzykę na żywo wykona trio: Maciej Trifonidis - kompozytor i multiinstrumentalista fascynujący się muzyką etniczną i instrumentami ludowymi, Joachim Mencel - wirtuoz gry na lirze korbowej i Janek Kubek - wybitny perkusjonalista studiujący tradycyjne techniki gry.

W programie na niedzielę jest także wybitna, surowa przypowieść o ludzkiej moralności - film „Terje Vigen” uznanego szwedzkiego reżysera Victora Sjöströma, oparty na poemacie Henrika Ibsena o tym samym tytule. Zagra Kubaterra - projekt Jakuba Dobrowolskiego, którego kontemplacyjna muzyka ambient łączy precyzję z improwizacją.

Festiwal zamknie pokaz filmu „Inferno”, który przenosi na ekran fragmenty „Boskiej komedii” Dantego - niepokojącej, imponującej wizualnie podróży przez kolejne kręgi piekła. Prezentacji tego uważanego za pierwszy włoski pełnometrażowy film dzieła towarzyszyć będzie muzyka w wykonaniu flecistki Mai Kuzińskiej i pianistki Jagody Stanickiej (Jagodna), splatających jazzową swobodę z klasyczną wrażliwością.

Wydarzenia specjalne festiwalu

Organizatorzy Festiwalu Filmu Niemego zapraszają również do udziału w wydarzeniach specjalnych. W sobotę w Muzeum Manggha - pierwszy raz w historii imprezy - odbędzie się silent disco, podczas którego muzealną przestrzeń w zaskakujący sposób wypełnią dwa filmy nieme o prawdziwych i wyobrażonych wędrówkach: „Nanuk z Północy” i „Alicja w Krainie Czarów”. Za konsolą staną krakowscy didżeje: Eta Hox i Semprey.

W programie jest też propozycja dla najmłodszych - niedzielny poranek filmowy pod hasłem Baranki w niemym kinie. Maluchy obejrzą odcinek animacji „I Love This Job”, który wprowadzi je w meandry pracy dźwiękowca filmowego. Następnie wezmą udział w prowadzonych przez Macieja Trifonidisa warsztatach muzycznych, podczas których przygotują i wykonają akompaniament do fragmentów filmu niemego.

Cennik biletów

Filmy z muzyką na żywo: 65 zł, film bez muzyki na żywo: 30 zł, Baranki Dzieciom: 20 zł, Silent Disco: 45 zł.

AUTOREKLAMA 0011430402

eprasa.pl cc649449ae

POLSKA *i* ŚWIAT

GOSPODARKA

– Rada Polityki Pieniężnej na grudniowym posiedzeniu obniży stopy procentowe o 25 pkt bazowych – powiedział PAP ekonomista ING Banku Śląskiego Adam Antoniak. Dodał, że kolejna obniżka może nastąpić już w styczniu. – Mieliśmy taką prognozę już wcześniej, ale po danych o inflacji w listopadzie zauważyłem, że obecnie zdecydowana większość banków prognozuje obniżkę stóp w grudniu – dodał

„Uczniowie zapewne przeżyją szok związany z tym, że to, czego dawniej się uczyli, jest już nieaktualne

Paulina Mikuła popularyzatorka wiedzy o języku polskim, twórczyni profilu „Mówiąc inaczej"

KRÓTKO

EDUKACJA

Rząd chce chronić małe szkoły

Małe szkoły będą mogły służyć też lokalnej społeczności, np. jako miejsce realizacji polityki senioralnej – zakłada projekt noweli ustawy Prawo oświatowe, którym we wtorek ma się zająć rząd. To odpowiedź na zmiany demograficzne. Przepisy mają być alternatywą dla likwidacji małych szkół podstawowych. Mają pozwolić na dostosowanie edukacji na poziomie szkół podstawowych do zmian demograficznych, chroniąc przy tym – tam, gdzie jest to możliwe – usytuowane blisko domu rodzinnego, bezpieczne miejsca edukacji dzieci – szkoły podstawowe.

Resort zwrócił uwagę w uzasadnieniu do proponowanych zmian, że – jak wskazuje prognoza ludności Głównego Urzędu Statystycznego na lata 2023-2060 – liczba ludności Polski będzie systematycznie spadać. Do 2060 r. ma się ona zmniejszyć się do 30,9 miliona, co oznacza ubytek o 6,7 miliona ludzi (około 22 proc.). Kluczowym powodem tego stanu jest ujemny przyrost naturalny oraz starzenie się polskiego społeczeństwa. PAP

DRAMAT

Zginął w tragicznym wypadku

Nie żyje Nikodem Marecki – młodziutki 11-letni aktor znany z filmów „Biała odwaga", „Zołza" oraz serialu „Szpital św. Anny". O jego śmierci poinformował w poniedziałek reżyser Marcin Koszałka. 11-letni chłopiec zginął w wyniku potrącenia przez samochód, gdy wysiadł z autobusu szkolnego i wbiegł na jezdnię

FOT. FACEBOOK

POZNAŃ

Sąd uchylił wyrok uniewinniający

Sąd Apelacyjny w Poznaniu uchylił we wtorek wyrok sądu I instancji uniewinniający Mirosława R. ps. Ryba i Dariusza L. ps. Lala, oskarżonych o uprowadzenie, pozbawienie wolności i pomocnictwo w zabójstwie poznańskiego dziennikarza Jarosława Ziętary. Sprawę ponownie rozpozna poznański sąd okręgowy.

W uzasadnieniu wyroku sędzia Maciej Świergosz podkreślił, że „dla sądu apelacyjnego, w tym składzie, ten materiał jest już dzisiaj wystarczający do skazania".

Sędzia zaznaczył, że w ocenie sądu „oczywiste jest, że 1 września 1992 roku Jarosław Ziętara został uprowadzony, a następnie »zginął, bo był dziennikarzem«". PAP

Tusk i Merz: Nowa deklaracja współpracy Polski i Niemiec

Oprac. Karolina Wrońska
Berlin

Bezpieczeństwo, infrastruktura, polityka pamięci oraz wsparcie dla Ukrainy zdominowały polsko-niemieckie konsultacje międzyrządowe w Berlinie.

W poniedziałek w Berlinie odbyły się 17. polsko-niemieckie konsultacje międzyrządowe z udziałem premiera RP Donalda Tuska, kanclerza RFN Friedricha Merza oraz szefów kilku najważniejszych resortów obu państw.

Premier Tusk poinformował, że kwestia Ukrainy była pierwszą poruszoną w trakcie jego rozmów z kanclerzem Niemiec. Merz oświadczył z kolei podczas konferencji prasowej, że Niemcy niewzruszenie stoją po stronie Polski.

Merz podkreślił, że nowa, wspólna, polsko-niemiecka deklaracja, która będzie fundamentem współpracy na kolejne miesiące i lata, obejmuje trzy priorytety: bezpieczeństwo i obronę, usieciowienie i infrastrukturę oraz pamięć i upamiętnienie.

FOT. PAP/EPA

Kanclerz Niemiec Friedrich Merz i polski premier Donald Tusk podają sobie ręce po konferencji prasowej

Szef niemieckiego rządu wypowiedział się też o upamiętnieniu. – Nie możemy i nie chcemy unikać przeszłości, musimy podtrzymywać pamięć, także tę bolesną pamięć. (...) Dzisiaj dajemy impuls do utworzenia trwałego pomnika polskich obywateli, ofiar II wojny światowej i nazistowskiej tyranii 1939-45. Niebawem zaczną się po niemieckiej stronie odpowiednie przetargi – oznajmił Merz.

Przekazał również, że znaczną część rozmowy z Tuskiem zdominował temat Ukrainy. – Stoimy tutaj ramię w ramię – zadeklarował. Podkreślił w tym kontekście m.in. konieczność utrzymania spójności wspólnoty transatlantyckiej.

Kanclerz RFN powiedział, że nie może dojść do żadnej decyzji bez udziału Ukrainy i Polski. Uznał także, że celem jest utrzymanie jedności Europy, przestrzegając przed próbami wbicia klina między Polskę i Niemcy. Wskazał na konieczności wywierania presji na Rosję, a także podkreślił, że należy doprowadzić do wykorzystania zamrożonych rosyjskich aktywów na rzecz wsparcia Ukrainy.

Premier Tusk podkreślił z kolei wagę współpracy z Niemcami w sprawie zabezpieczenia wschodniej granicy Polski, która jest też wschodnią granicą UE i NATO.

Szef polskiego rządu wyraził zadowolenie, że w sprawach kluczowych takich, jak bezpieczeństwo, inwestycje w infrastrukturę oraz wsparcie Ukrainy, Polska i Niemcy idą „ręka w rękę".

Premier podziękował Merzowi za zaangażowanie na rzecz powstania w Berlinie stałego pomnika upamiętniającego polskie ofiary niemieckiej agresji i okupacji.

Tusk był też pytany, czy Polska nie czuje się wykluczona z rozmów na temat zakończenia wojny w Ukrainie. Premier odparł, że europejscy liderzy nie mają wątpliwości co do potrzeby obecności Polski w najważniejszych formatach ds. pokoju na Ukrainie.

Tusk poinformował, że konsultacjom międzyrządowym towarzyszy deklaracja, w której Polska i Niemcy mówią jednym głosem o potrzebie uniezależnienia w 100 proc. swoich krajów, a także całej Europy od dostaw surowców energetycznych z Rosji.

Premier zapewnił, że Polska jest gotowa rozmawiać o konkretnych przedsięwzięciach dotyczących infrastruktury drogowej, kolejowej czy sieci energetycznych. Jak dodał, chodzi m.in. o nowe ropociągi, które mogą zabezpieczyć Polskę na wypadek ataku Rosji czy nowe połączenia drogowe i mosty na Odrze.

Konsultacjom obu rządów towarzyszyło przekazanie Polsce przez Niemcy polsko-krzyżackich archiwów zrabowanych podczas II wojny światowej oraz głowy świętego Jakuba Starszego – fragmentu rzeźby z XIV w. – skradzionej po wojnie.
PAP

Prezydent zawetował ustawę o rynku kryptoaktywów. Jest reakcja ministra finansów i gospodarki

Marcin Koziestański
Warszawa

O decyzji prezydenta poinformował w poniedziałek jego rzecznik Rafał Leśkiewicz. Jak dodał, przepisy zagrażają wolnościom Polaków, ich majątkowi i stabilności państwa.

W informacji na platformie X Leśkiewicz napisał, że zawetowana ustawa przewiduje możliwość wyłączania przez rząd stron internetowych firm działających na rynku kryptoaktywów jednym kliknięciem. W jego opinii przepisy dotyczące blokowania domen są nieprzejrzyste i mogą prowadzić do nadużyć. Dodał, że w większości państw Unii Europejskiej stosuje się prostą listę ostrzeżeń, która chroni konsumentów bez blokowania całych serwisów.

Drugim problemem, który wpłynął na decyzję prezydenta – jak podał Leśkiewicz – jest rozmiar i brak przejrzystości w przyjętych rozwiązaniach. Wskazał też, że np. Czechy, Słowacja czy Węgry wdrożyły przepisy, które mają kilka lub kilkanaście stron, natomiast polska ustawa ma ich ponad sto. Według Leśkiewicza trzecią przyczyną weta jest wysokość opłat nadzorczych, ustalonych – jak ocenił – na poziomie, który uniemożliwi rozwój małym firmom i startupom, a faworyzuje zagraniczne korporacje i banki.

Na decyzję prezydenta zareagował minister finansów i gospodarki Andrzej Domański . Na platformie X napisał: „Kolejna zawetowana ustawa. Tym razem wbrew klientom i inwestorom rynku kryptoaktywów oraz polskim podmiotom. Już teraz 20 proc. klientów traci swoje pieniądze w wyniku nadużyć na tym rynku. Chcieliśmy ich chronić, Prezydent wybrał chaos i bierze pełną odpowiedzialność za swoje działania". PAP

AKCJA CHARYTATYWNA

0011437952

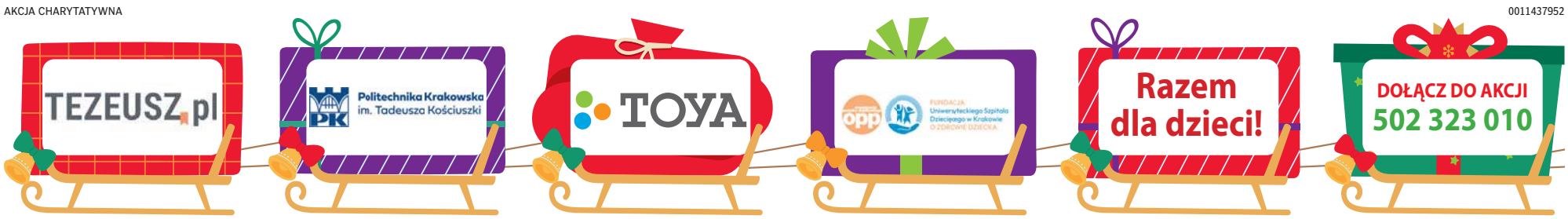

eprasa.pl cc649449ae

Papież zakończył wizytę w Bejrucie. Apelował o pokój dla Bliskiego Wschodu

Oprac. Anna Nagel
Liban

Papież Leon XIV zakończył we wtorek wizytę w Libanie. Na lotnisku w Bejrucie pożegnali go prezydent kraju Joseph Aoun i premier Nawaf Salam.

- Wyjazd jest trudniejszy od przyjazdu. Byliśmy razem, a w Libanie bycie razem jest „zaraźliwe": spotkałem tu ludzi, którzy nie lubią odosobnienia, ale lubią spotkanie - wyznał papież podczas pożegnania na bejruckim lotnisku. - Mamy nadzieję, że w ducha braterstwa i poświęcenia dla pokoju zaangażujemy cały Bliski Wschód, nawet tych, którzy dziś uważają się za wrogów - podkreślił Leon XIV. Dodał, że poruszyła go wizyta w miejscu katastrofalnej eksplozji w Bejrucie z 2020 roku. - Modliłem się za wszystkie ofiary i noszę w sercu ból oraz pragnienie prawdy i sprawiedliwości wielu rodzin, jak i całego kraju - zapewnił.

Wcześniej na zakończenie mszy papież zaapelował o pokój, pojednanie i odrzucenie przemocy na Bliskim Wschodzie, by pokonać polityczne, społeczne i religijne różnice. Podkreślił, że to ziemia naznaczona przez niestabilność, wojny i cierpienie.

Podczas całej trzydniowej wizyty w Libanie Leona XIV pozdrawiały wszędzie na drogach i ulicach tysiące ludzi.
PAP

FOT. PAP/EPA

Papież Leon XIV przed przylotem do Libanu przebywał kilka dni w Turcji

Witkoff z nowym planem na Kremlu. Co powie Putin?

Marcin Koziestański
Rosja

Negocjacje pokojowe w Ukrainie zbliżają się do decydującego momentu. Wczoraj specjalny przedstawiciel Donalda Trumpa Steve Witkoff spotkał się w Moskwie z Władimirem Putinem.

Witkoff spotkał się z Putinem we wtorek po południu. Rzecznik Kremla Dmitrij Pieskow wcześniej przekazał, że na poniedziałek Putin miał zaplanowanych „kilka niepublicznych spotkań w ramach przygotowań do kontaktów rosyjsko-amerykańskich".

– Po wtorkowym spotkaniu strony mogą wydać wspólne oświadczenie – powiedział Pieskow. Do Moskwy wraz z Witkoffem poleciał również zięć Trumpa Jared Kushner, który aktywnie uczestniczył w opracowaniu 28-punktowego planu pokojowego, a wcześniej w negocjacjach dotyczących zawieszenia broni w Strefie Gazy. Pieskow nie powiedział jednak nic na temat udziału Kushnera w spotkaniu z Putinem.

W niedzielę ukraińska delegacja pod przewodnictwem sekretarza Rady Bezpieczeństwa Narodowego i Obrony Rustema Umerowa przeprowadziła rozmowy z Witkoffem, Kushnerem i sekretarzem stanu Marco Rubio. Negocjacje odbyły się w klubie golfowym Witkoffa w Miami.

FOT. PAP/EPA

Jakie stanowisko zajmie Putin w rozmowach ze specjalnym przedstawicielem Trumpa – Witkoffem?

Strony próbowały uzgodnić punkty pozostałe po poprzedniej rundzie rozmów w Genewie, ale w rzeczywistości omawiano tylko kwestię powojennych granic – pisze Axios.

Prezydent Ukrainy Wołodymyr Zełenski powiedział później, że kwestia terytorialna była omawiana przez 6,5 godziny. W poniedziałek po południu Zełenski rozmawiał z Witkoffem w towarzystwie liderów europejskiej „koalicji chętnych" – Emmanuela Macrona i Keira Starmera. Szczegółów rozmów nie podano.

Oficjalnie zarówno Amerykanie, jak i Ukraińcy nazywają negocjacje sukcesem. Rzeczniczka Trumpa Karoline Leavitt oświadczyła, że w Białym Domu panuje optymizm, a Zełenski napisał kolejny, wyraźnie uprzejmy post z podziękowaniami dla Trumpa.

Putin: Warunek zakończenia działań wojennych jest niezmieniony – ukraińskie wojska muszą „wycofać się z okupowanych terytoriów"

Nieoficjalnie ukraińscy urzędnicy mówią, że negocjacje „były intensywne, ale nie zakończyły się niepowodzeniem". - Naszym stanowiskiem jest zrobić wszystko, aby przyczynić się do sukcesu USA [w negocjacjach], ale nie stracić naszego kraju i zapobiec nowej agresji – wyjaśnił Axios jeden z ukraińskich urzędników po spotkaniu. Źródło ABC powiedziało, że Ukraińcy nadal odmawiają oddania zajętych przez Rosję terytoriów, co zresztą było do przewidzenia.

Mowa o około 20% terytorium obwodu donieckiego z umocnionymi obszarami wokół Słowiańska i Kramatorska, które do tej pory nie zostały zajęte przez armię rosyjską. W zeszłym tygodniu podczas wizyty w Kirgistanie Władimir Putin oświadczył, że jego główny warunek zakończenia działań wojennych pozostaje niezmieniony: ukraińskie wojska muszą „wycofać się z okupowanych terytoriów".

Formalnie może to oznaczać terytoria wszystkich czterech obwodów, które Rosja uważa za swoje – przynajmniej takie są oficjalne żądania Putina, sformułowane jeszcze rok temu. Jednak na poprzednim etapie negocjacji – latem tego roku – Kreml dał do zrozumienia Witkoffowi, że zadowoli się Donbasem, a pozostałe powojenne granice mogą przebiegać wzdłuż linii kontaktu.
PAP

REKLAMA 0011443877

OGŁOSZENIE
PREZYDENTA MIASTA NOWEGO SĄCZA

o wyłożeniu do publicznego wglądu projektu zmiany uchwały w sprawie ustalenia zasad i warunków sytuowania obiektów małej architektury, tablic reklamowych i urządzeń reklamowych oraz ogrodzeń, ich gabarytów, standardów jakościowych oraz rodzajów materiałów budowlanych, z jakich mogą być wykonane

Na podstawie art. 37b ust. 2 pkt 8 ustawy z dnia 27 marca 2003 r. o planowaniu i zagospodarowaniu przestrzennym (Dz.U. z 2023 r. poz. 1597) oraz art. 66 ust. 2 ustawy z dnia 7 lipca 2023 r. o zmianie ustawy o planowaniu i zagospodarowaniu przestrzennym oraz niektórych innych ustaw (Dz.U. z 2023 r. poz. 1688 z późn. zm.), a także Uchwały NR LVI/604/2018 z dnia 29 maja 2018 r. w sprawie przygotowania przez Prezydenta Miasta Nowego Sącza projektu uchwały zmieniającej uchwałę Nr XLII/415/2017 Rady Miasta Nowego Sącza z dnia 27 czerwca 2017 r., w sprawie ustalenia zasad i warunków sytuowania obiektów małej architektury, tablic reklamowych i urządzeń reklamowych oraz ogrodzeń, ich gabarytów, standardów jakościowych oraz rodzajów materiałów budowlanych, z jakich mogą być wykonane

zawiadamiam o wyłożeniu do publicznego wglądu

projektu zmiany uchwały w sprawie ustalenia zasad i warunków sytuowania obiektów małej architektury, tablic reklamowych i urządzeń reklamowych oraz ogrodzeń, ich gabarytów, standardów jakościowych oraz rodzajów materiałów budowlanych, z jakich mogą być wykonane

w dniach od 11.12.2025 r. do 2.01.2026 r.

w Wydziale Architektury i Urbanistyki Urzędu Miasta Nowego Sącza przy ulicy Zielonej 55 w pokoju nr 202, w godzinach pracy Urzędu. Ponadto projekt zmiany uchwały w sprawie ustalenia zasad i warunków sytuowania obiektów małej architektury, tablic reklamowych i urządzeń reklamowych oraz ogrodzeń, ich gabarytów, standardów jakościowych oraz rodzajów materiałów budowlanych, z jakich mogą być wykonane, dostępny będzie w okresie wyłożenia w wersji elektronicznej w Biuletynie Informacji Publicznej Miasta Nowego Sącza na stronie internetowej: www.bip.malopolska.pl/nowysacz.

Zgodnie z art. 37b ust. 2 pkt 8 ustawy z dnia 27 marca 2003 r. o planowaniu i zagospodarowaniu przestrzennym (Dz.U. z 2023 r. poz. 1597) każdy, kto kwestionuje ustalenia przyjęte w projekcie ww. uchwały, może wnieść uwagi. **Uwagi** w zakresie będącym przedmiotem wyłożenia należy składać w formie papierowej na adres Urzędu Miasta Nowego Sącza (Rynek 1, 33-300 Nowy Sącz) lub elektronicznej, w tym za pomocą środków komunikacji elektronicznej - adres e-mail: wau.sekretariat@nowysacz.pl, adres doręczeń elektronicznych: AE:PL-45651-38647-UDCBV-28, adres elektronicznej skrzynki podawczej ePUAP: /os335l9icx/skrytka lub formularza zamieszczonego w Biuletynie Informacji Publicznej Miasta Nowego Sącza na stronie internetowej: www.bip.malopolska.pl/nowysacz, z podaniem imienia i nazwiska lub nazwy jednostki organizacyjnej i adresu, oznaczenia nieruchomości, której uwaga dotyczy, w nieprzekraczalnym terminie **do dnia 16.01.2026 r.** Organem właściwym do rozpatrzenia uwag i wniosków jest Prezydent Miasta Nowego Sącza.

Informuję, że:
1. Złożenie uwagi stanowić będzie odpowiedź na niniejsze Ogłoszenie.
2. Administratorem podanych w uwadze danych osobowych jest Miasto Nowy Sącz reprezentowane przez Prezydenta Miasta, adres siedziby: Rynek 1, 33-300 Nowy Sącz i są one podawane w celu składania uwag do zmiany uchwały w sprawie ustalenia zasad i warunków sytuowania obiektów małej architektury, tablic reklamowych i urządzeń reklamowych oraz ogrodzeń, ich gabarytów, standardów jakościowych oraz rodzajów materiałów budowlanych, z jakich mogą być wykonane.
3. Składający uwagę ma prawo do żądania od administratora dostępu do podanych danych osobowych, ich sprostowania, ograniczenia przetwarzania, a także prawo do przenoszenia danych.
4. Składający uwagę ma prawo do wniesienia skargi do organu nadzorczego, którym jest Prezes Urzędu Ochrony Danych Osobowych.
5. Podanie danych osobowych jest wymogiem ustawowym i ma charakter obowiązkowy.
6. Konsekwencją niepodania danych osobowych jest pozostawienie uwagi bez rozpoznania.
7. Podstawę prawną przetwarzania danych stanowi art. 37b ust.2 pkt 8 ustawy z dnia 27 marca 2003 r. o planowaniu i zagospodarowaniu przestrzennym (Dz.U. z 2023 r. poz. 1597) dane osobowe będą przetwarzane w ramach sprawowania władzy publicznej powierzonej administratorowi.
8. Składający uwagę ma prawo w dowolnym momencie wnieść sprzeciw – z przyczyn związanych ze szczególną sytuacją składającego uwagę – wobec przetwarzania podanych danych osobowych.
9. Dane kontaktowe inspektora danych osobowych – e-mail: iod@nowysacz.pl.

eprasa.pl cc649449ae

Dodatek bezpłatny
Środa, 3 grudnia 2025 r.

ŚWIĄTECZNE GWIAZDECZKI

Świąteczne Gwiazdeczki to dla nas zawsze wyjątkowa akcja. Z radością obserwujemy, jak rodziny dzielą się z nami opowieściami, radością i zdjęciami maluchów, na których ich oczka błyszczą bardziej niż wszystkie światełka na choince. Możemy wszyscy być blisko tych wzruszeń. Bo tu nie chodzi tylko o plebiscyt, a o rodzinne ciepło. O chwile, które łączą. O momenty, które składają się na to, co najpiękniejsze. Poznajcie uczestników tegorocznych Świątecznych Gwiazdeczek i czytajcie o akcji na **gazetakrakowska.pl/gwiazdeczki**

FOT. GETTYIMAGES

eprasa.pl cc649449ae

Aby zagłosować, wyślij na nr **7303** SMS o treści podanej przy nazwisku dziecka (koszt SMS-a: 3,69 zł z VAT)

Amber Łacko DPM.31

Aniela Gubernat Rozmus DPM.362

Antoni Galos DPM.157

Antoni Kwiecień DPM.46

Antonina Kwaśniewska DPM.312

Apolonia Michalska DPM.106

Bartosz Dudek DPM.220

Bartuś Rybak DPM.82

Borys Witoń DPM.47

Cezary Maciążek DPM.306

Daniel Turynskyi DPM.32

Diana Dudasz DPM.328

Dominik Durych DPM.284

Emilia Damian DPM.48

Emilia Grabowska DPM.33

Emilia Trąbka DPM.356

Emiliia Rizhko DPM.286

Franciszek Grodzicki DPM.107

Hanna Smoła DPM.86

Jakub Gajek DPM.215

Jakub Szostak-Pulwin DPM.191

Jakub Zając DPM.136

Jan Piński DPM.49

Julia Gierula DPM.185

Kinga Pęczalska DPM.12

Klara Orłowska DPM.319

Kornelia Olejarczyk DPM.13

Ksawery Ziarko DPM.345

Laura Augustynek DPM.254

Laura Bożek DPM.137

Laura Szot DPM.192

Leon Feluś DPM.257

Leon Gój DPM.313

Leon Oshodi DPM.15

Leonard Chmiołek DPM.280

Leonard Macri-Pitek DPM.222

Leonardo Batista Lopes DPM.16

Liliana Guzik DPM.138

Lucjan Zięba DPM.341

Maja Rybak DPM.288

Maksymilian Gastoł DPM.88

Marcel Sroka DPM.290

Marcel Wąsacz DPM.258

Mark Levchuk DPM.156

Mia Gigon DPM.340

Mia Jakimko DPM.18

Mia Klata DPM.318

Michał Dziura DPM.19

eprasa.pl cc649449ae

Aby zagłosować, wyślij na nr **7303** SMS o treści podanej przy nazwisku dziecka (koszt SMS-a: 3,69 zł z VAT)

Mikołaj Budnik DPM.324

Milana Kmiecik DPM.158

Milena Hanarz DPM.22

Miłosz Małek DPM.23

Mirosław Zapiór DPM.353

Monika Miszczyk DPM.25

Nadia Rumianowska DPM.159

Nikodem Grycak DPM.193

Nikodem Kulisa DPM.139

Oliwier Gruchała DPM.194

Oskar Bętkowski DPM.363

Oskar Biernacki DPM.65

Oskar Musiał DPM.224

Rafał Urban DPM.66

Stanisław Seweryn DPM.50

Stanisław Żak DPM.140

Teodor Kaya DPM.282

Teodor Kumorek DPM.225

Tymoteusz Pyc DPM.195

Wiktoria Niziołek DPM.120

Wiktoria Pipień DPM.121

Wiktoria Wolna DPM.34

Zofia Gierula DPM.186

Zofia Łukasik DPM.36

Zofia Maryon DPM.35

Zuzanka Czernecka DPM.51

Adam Bousta DPD.315

Adaś Rybak DPD.165

Aleksandra Dudek DPD.231

Alicja Biernat DPD.289

Antoni Marszałek DPD.46

Blanka Bałdyn DPD.290

Carmen Bomba DPD.202

Carmen Oleksy DPD.47

Cezary Serafin DPD.276

Daniel Konik DPD.137

Dawid Syguła DPD.249

Diana Nowak DPD.148

Eliza Surma DPD.300

Emilia Wilk DPD.61

Emilia Zygmunt DPD.69

Fabian Lubach DPD.205

Franciszek Skinderowicz DPD.149

Jakub Konik DPD.138

Jakub Socha DPD.28

Jakub Suder DPD.277

Jakub Wrana DPD.100

Jan Cieśla DPD.2

eprasa.pl cc649449ae

Aby zagłosować, wyślij na nr **7303** SMS o treści podanej przy nazwisku dziecka (koszt SMS-a: 3,69 zł z VAT)

Julia Chmiołek DPD.130

Julia Kita DPD.70

Julia Kobielus DPD.98

Julia Tomczyk DPD.171

Julia Wajda DPD.250

Julka Chlebek DPD.184

Kacper Mucha DPD.179

Kaja Wnuk DPD.23

Kristoffer Bielas DPD.172

Kuba Zontek DPD.147

Leonard Kaya DPD.173

Leonard Nowak DPD.200

Liliia Riaboshapka DPD.71

Magdalena Kołodziejczyk DPD.313

Maksymilian Zając DPD.177

Mia Szydlik DPD.185

Mia Zalewska DPD.272

Michał Muravskyi DPD.59

Mikołaj Kobielus DPD.133

Mikołaj Mucha DPD.178

Miłosz Kucał DPD.3

Miłosz Lisikiewicz DPD.62

Nela Janas DPD.261

Nela Szcześniak Skalska DPD.174

Nikola Grzesiak DPD.186

Nina Reksyn DPD.278

Oliwia Kmiecik DPD.101

Oliwier Grabowski DPD.4

Oliwier Zabagło DPD.72

Patryk Łydek DPD.48

Paweł Pośpiech DPD.73

Pola Kugler DPD.49

Przemysław Kołodziejczyk DPD.312

Rayan Bousta DPD.314

Roman Tabor DPD.74

Szymon Tomczyk DPD.170

Zosia Golik DPD.150

Zuzanna Knurowska DPD.75

Adam Jakub Najduch DPM.122

Aleksander Gurgul DPM.196

Amelia Waligóra DPM.198

Damian Lompart DPM.52

Gabriela Świgut DPM.216

Hanna Biel DPM.357

Jakub Siedlarz DPM.339

Laura Kałużny DPM.358

Leon Dąbrowski DPM.89

Leon Stanisz DPM.38

eprasa.pl cc649449ae

Aby zagłosować, wyślij na nr **7303** SMS o treści podanej przy nazwisku dziecka (koszt SMS-a: 3,69 zł z VAT)

Milan Janczyk DPM.226

Pola Gomułka DPM.292

Tymoteusz Adamczyk DPM.253

Tymoteusz Hajduga DPM.90

Tymoteusz Kubacka DPM.123

Gabriel Wójcik DPD.76

Ignaś Stasiuk DPD.140

Jagoda Salabura DPD.102

Jan Walor DPD.5

Julia Świgut DPD.229

Łucja Szczepaniak DPD.77

Maksymilian Skrzat DPD.6

Maria Kazakova-Prokopchuk DPD.7

Marietta Tucznio DPD.50

Natalia Rusnak DPD.125

Nicola Kuhny DPD.233

Oliwia Biel DPD.308

Oliwia Gwiżdż DPD.206

Oluś Stasiuk DPD.167

Patryk Gomułka DPD.263

Staś Magiera DPD.151

Zuzanna Borek DPD.234

Adam Brukowski DPM.141

Aleksander Gierlicki DPM.183

Amelia Bryl DPM.260

Antoni Kic DPM.160

Bruno Szczepkowicz DPM.182

Emilia Siedlik DPM.161

Evelina Iatsymirska DPM.293

Filip Gensler DPM.342

Kamil Piątek DPM.307

Kornelia Iwańska DPM.162

Leon Białasek DPM.329

Maja Kubala DPM.39

Marcelina Polek DPM.124

Maria Maciejko DPM.163

Miłosz Giebał DPM.184

Natan Wajda DPM.73

Nel Brzozowska DPM.197

Nikodem Wajda DPM.72

Nikola Porosło DPM.164

Paweł Potok DPM.117

Pola Potok DPM.155

Szymon Mikoś DPM.142

Zuzanna Ziomek DPM.143

Adrian Widnicki DPD.103

Iga Brzozowska DPD.176

Julia Janczak DPD.274

eprasa.pl cc649449ae

Aby zagłosować, wyślij na nr **7303** SMS o treści podanej przy nazwisku dziecka (koszt SMS-a: 3,69 zł z VAT)

Gazeta Krakowska
Środa, 3.12.2025

Kacper Baruch DPD.45

Karol Piątek DPD.251

Marcel Szczepkowicz DPD.227

Mateusz Mikoś DPD.164

Stanisław Żuchowicz DPD.78

Weronika Mikoś DPD.163

Wiktor Gierlicki DPD.79

Zofia Zuziak DPD.309

Amadeusz Roman DPM.343

Hanna Półtorak DPM.227

Jakub Kotliński DPM.53

Jan Wróbel DPM.261

Leon Mech DPM.67

Lilianna Trybuła DPM.228

Maja Gacek DPM.344

Piotr Wrzyszcz DPM.165

Wiktor Grabiasz DPM.217

Wojtek Kępa DPM.330

Bruno Pilip DPD.8

Emanuel Kotara DPD.252

Filip Sumara DPD.80

Hubert Pałka DPD.44

Igor Wrzyszcz DPD.104

Jaś Nowak DPD.9

Julia Rosiek DPD.253

Julka Pałka DPD.22

Kamil Marciniec DPD.105

Leon Sionko DPD.296

Nell Aleksandrowicz DPD.10

Nikodem Sionko DPD.295

Nikola Pałka DPD.21

Pola Grabiasz DPD.81

Bruno Horzymek DPM.229

Laura Serdyńska DPM.54

Laurka Koczwara DPM.199

Liliana Orzeł DPM.320

Nadia Żebrowska DPM.200

Oliwier Pachel DPM.294

Oliwier Wojtarowicz DPM.91

Paulina Bukowska DPM.201

Sabina Hebda DPM.202

Teodor Ptasiński DPM.92

Wiktoria Konieczna DPM.262

Aleksandra Stachoń DPD.63

Alicja Hebda DPD.169

Amelia Lis DPD.183

Anna Lis DPD.182

Antoni Jeziorek DPD.247

eprasa.pl cc649449ae

Aby zagłosować, wyślij na nr **7303** SMS o treści podanej przy nazwisku dziecka (koszt SMS-a: 3,69 zł z VAT)

Filip Zieliński DPD.11

Ignacy Jeziorek DPD.246

Liwia Kotarba DPD.12

Michał Serdyński DPD.29

Michalina Jeziorek DPD.245

Noah Gutierrez DPD.203

Oktawian Hebda DPD.168

Oliwia Kubala DPD.106

Oliwia Kuciel DPD.13

Oliwier Duda DPD.239

Wiktoria Stachoń DPD.207

Alicja Mendycka DPM.110

Andriy Reshetov DPM.181

Edmund Szymanowski DPM.68

Leon Ryba DPM.256

Maja i Leon Wilkońscy DPM.203

Mikołaj Żwirek DPM.41

Nela Kulawik DPM.42

Pola Kania DPM.331

Zuzanna Motyka DPM.327

Antoni Kowalski DPD.82

Dominik Jachna DPD.107

Ernest Sołtysik DPD.64

Iga Gorlińska DPD.152

Melania Glistak DPD.273

Milenka Sitek DPD.187

Nikodem Jarczyk DPD.65

Przemysław Słabik DPD.310

Zosia Maziarz DPD.83

Zuzanna Bogacz DPD.97

Aniela Jawor DPM.230

Antoni Tenerowicz DPM.218

Aurelia Lungu DPM.221

Lena Bawołek DPM.264

Marcel Rożejowski DPM.231

Milena Turek DPM.166

Oliwia Tryba DPM.118

Oliwier Biernacki DPM.265

Oliwier Wąs DPM.255

Patryk Mądrzak DPM.232

Robert Koszyk DPM.93

Samuel Kosiba DPM.350

Zofia Cetnarowska DPM.125

Antek Jagoda DPD.135

Franciszek Trajdos DPD.84

Franciszek Wilk DPD.52

Igor Wantuch DPD.31

Izabela Lewińska DPD.222

eprasa.pl cc649449ae

Aby zagłosować, wyślij na nr **7303** SMS o treści podanej przy nazwisku dziecka (koszt SMS-a: 3,69 zł z VAT)

Laura Jagoda DPD.136

Lena Setlik DPD.153

Leonard Lungu DPD.221

Maja Spolnik DPD.228

Maria Filip DPD.235

Mikołaj Klimkowicz DPD.134

Miłosz Przybylski DPD.60

Natan Kosiba DPD.297

Oliver Klimkowicz DPD.66

Adam Paliński DPM.233

Alicja Gargas DPM.234

Aby oddać głos wyślij na nr **7303** SMS o treści wskazanej przy nazwisku dziecka (koszt SMS-a: 3,69 zł z VAT)

Antonii Poprawa DPM.355

Daniel Medvid DPM.70

Florian Luzar DPM.55

Franciszek Hytroś DPM.302

Hania Surma DPM.266

Kacper Kowalczyk DPM.277

Kuba Kowalczyk DPM.278

Laura Klimasara DPM.359

Leon Stelmach DPM.386

Maja Jurczyk DPM.365

Matvii Virovka DPM.43

Mikołaj Wieczorek DPM.235

Nikodem Zgoda DPM.94

Wiktoria Wieczorek DPM.295

Aleksandra Trzcińska DPD.53

Amelia Kwiatkowska DPD.294

Eliza Płaza DPD.306

Gabriel Shadmani DPD.288

Iga Filipowska DPD.32

Laura Kępa DPD.40

Lena Sikorska DPD.298

Malwina Hanuszek DPD.188

Michalina Wieczorek DPD.189

Milena Klimas DPD.85

Nadia Kępa DPD.39

Natalia Płaza DPD.305

Nikodem Depta DPD.286

Oliwia Gajewska DPD.15

Wiktor Depta DPD.285

Wojciech Ożóg DPD.154

Zuzanna Dulowska DPD.279

Lena Sołtys DPM.126

Maksymilian Kowalski DPM.346

Marcelina Wąchała DPM.267

Maria Opoka DPM.237

Melania Papież DPM.325

eprasa.pl cc649449ae

Aby zagłosować, wyślij na nr **7303** SMS o treści podanej przy nazwisku dziecka (koszt SMS-a: 3,69 zł z VAT)

Mieszko Rusnarczyk DPM.238

Miklan Wilk DPM.314

Miron Borshch DPM.167

Rozalia Sopata DPM.111

Zofia Stalmach DPM.112

Alicja Kozubek DPD.109

Antoni Król DPD.223

Bartłomiej Wąchała DPD.280

Emilia Biel DPD.264

Faustyna Ślimak DPD.201

Gabriela Chudy DPD.110

Julia Opoka DPD.260

Liliana Szymosz DPD.199

Nikola Małucha DPD.257

Weronika Krzyściak DPD.208

Zosia Opoka DPD.259

Albert Kyrc DPM.336

Antoni Yarokhau DPM.219

Bartłomiej Swachta DPM.205

Dominik Piechnik DPM.95

Julian Gracz DPM.259

Lena Puć DPM.84

Leon Onoszko DPM.310

Lilianna Leśniak DPM.305

Maja Szczurek DPM.145

Miłosz Stachura DPM.332

Nikodem Dyrda DPM.206

Nikodem Szymański DPM.146

Nikola Spyrka DPM.56

Oskar Mielecki DPM.268

Pola Mazepa DPM.96

Rita Kurzawa DPM.299

Sandra Brożek DPM.300

Teodor Makusek DPM.281

Tomasz Dudek DPM.97

Zofia Blak DPM.98

Zosia Starmach DPM.315

Adrianna Witkoś DPD.191

Bartłomiej Yarokhau DPD.230

Iga Wyrwała DPD.33

Lena Szymańska DPD.86

Nela Syrek DPD.126

Nikodem Makusek DPD.132

Oskar Blak DPD.87

Pola Rakoczy DPD.192

Tymon Wyrwała DPD.34

Wojtuś Kyrc DPD.292

Zuzanna Syrek DPD.16

eprasa.pl cc649449ae

Aby zagłosować, wyślij na nr **7303** SMS o treści podanej przy nazwisku dziecka (koszt SMS-a: 3,69 zł z VAT)

Alex Wiater DPM.37

Antoni Gałka DPM.127

Antoni Ormanty DPM.364

Aurelia Fedko DPM.207

Eryk Ząber DPM.168

Felicja Słowik DPM.1

Jakub Mikosz DPM.283

Julia Bieniek DPM.297

Julia Stosur DPM.285

Kuba Bukowski DPM.2

Liliana Cięciel DPM.304

Martynka Obrzut DPM.252

Mikołaj Obrzud DPM.269

Nikodem Gruca DPM.239

Nikodem Jędrusik DPM.240

Amelia Sajdak DPD.307

Antoś Lizoń DPD.88

Emilia Jabłońska DPD.241

Filip Jabłoński DPD.242

Karol Bober DPD.111

Karol Huza DPD.210

Maja Tubek DPD.301

Maksymilian Obrzud DPD.211

Paweł Mierzwa DPD.193

Tymon Woźniak DPD.112

Amelia Grończak DPM.147

Antoni Szczepanek DPM.169

Blanka Kostka DPM.311

Cyprian Smandzich DPM.113

Gabrysia Jeleń DPM.57

Jan Walkosz DPM.208

Klaudiusz Hochorowski DPM.179

Maciuś Kulka DPM.58

Marcel Ciesielka DPM.99

Michalina Moniak DPM.100

Michalina Szymanowska DPM.209

Nikodem Bryniarski DPM.3

Nikola Pustuła DPM.241

Oliwia Basiorka DPM.337

Oliwia Gierak DPM.170

Oliwier Włodarczyk DPM.347

Oliwier Wojas DPM.128

Oskar Pilch DPM.4

Piotr Chlipała DPM.129

Tymon Toczek DPM.287

Zosia Andruszkiewicz DPM.80

Amelia Modzelewska DPD.304

Fabian Ociepa DPD.41

eprasa.pl cc649449ae

Aby zagłosować, wyślij na nr **7303** SMS o treści podanej przy nazwisku dziecka (koszt SMS-a: 3,69 zł z VAT)

Hubert Łakomski DPD.113

Igor Toczek DPD.262

Jagoda Smandzich DPD.114

Józef Dwornicki DPD.240

Julia Basiorka DPD.204

Kacper Ociepa DPD.42

Lena Bednarczyk DPD.89

Maja Golkowska DPD.194

Maja Kendyś DPD.124

Oliwier Adamczyk DPD.115

Róża Andruszkiewicz DPD.146

Róża Jukowska DPD.116

Wojciech Bartoszek DPD.255

Aleksander Gos DPM.308

Iga Danak DPM.171

Julia Gadomska DPM.211

Katarzyna Noga DPM.101

Konrad Kurowski DPM.172

Laura Kowalczyk DPM.173

Mikołaj Szewczyk DPM.316

Nikola Karbownik DPM.242

Oliwia Duch DPM.270

Oliwia Sałek DPM.130

Aleksandra Gadomska DPD.156

Natalia Szczygłowska DPD.90

Nazar Kovalenko DPD.162

Stanisław Kamionka DPD.144

Szymon Wójcik DPD.175

Tymon Karasiewicz DPD.117

Wojciech Piekoszewski DPD.212

Yaroslav Kovalenko DPD.161

Zofia Kamionka DPD.145

Albert Wajda DPM.59

Bartłomiej Bieszko DPM.148

Blanka Beś DPM.309

Cezary Kalfas DPM.114

Gabriel Honkisz DPM.271

Jagoda Kudyba DPM.5

Kacper Ptak DPM.210

Kordian Enson DPM.352

Leon Drewniak DPM.326

Liliana Jurowska DPM.6

Mia Hałat DPM.317

Mirabel Grubka DPM.303

Nikodem Babiński DPM.333

Nikodem Grzegorz Sieraczyński DPM.348

Oliwia Rapacz DPM.298

Oliwier Czebotar DPM.7

eprasa.pl cc649449ae

Aby zagłosować, wyślij na nr **7303** SMS o treści podanej przy nazwisku dziecka (koszt SMS-a: 3,69 zł z VAT)

Rita Ustimowicz DPM.243

Aleksandra Bieszko DPD.139

Jakub Jarocki DPD.54

Kacper Apryas DPD.55

Wiktoria Kułas DPD.56

Zuzanna Bieszko DPD.166

Hubert Nieckula DPM.9

Julia Giza DPM.289

Laura Baziak DPM.244

Maja Pochłopień DPM.245

Marcelina Małysiak DPM.131

Milena Sobinek DPM.246

Emilia Hanusiak DPD.57

Franio Wodziński DPD.281

Julita Bartyzel DPD.254

Krzyś Wójciga DPD.269

Laura Łabuz DPD.92

Marcel Kolczak DPD.213

Milena Domczak DPD.258

Nikodem Sowa DPD.270

Oliwier Gierat DPD.18

Oliwier Sobinek DPD.195

Franciszek Krawczak DPM.176

Ignaś Punzet DPM.291

Igor Monka DPM.354

Klimek Śmiałek DPM.14

Laura Pilarčík DPM.248

Laura Rysula DPM.149

Lilianna Naglak DPM.335

Mikołaj Tokarczyk DPM.17

Nadia Strama DPM.321

Tymoteusz Truchan DPM.132

Wiktor Furczoń DPM.249

Wiktoria Klejka DPM.177

Alicja Krawczyk DPD.256

Aniela Dynda DPD.287

Antonina Pawlikowska DPD.118

Emilia Dynda DPD.119

Ihor Kunin DPD.215

Karinka Staszel DPD.283

Lilianka Furczoń DPD.181

Maja Przybysz DPD.142

Mateusz Wójtowicz DPD.120

Mikołaj Przybysz DPD.143

Nina Staszel DPD.284

Oliwier Furczoń DPD.180

Aniela Dubel DPM.214

Antoni Kruk DPM.64

eprasa.pl cc649449ae

Aby zagłosować, wyślij na nr **7303** SMS o treści podanej przy nazwisku dziecka (koszt SMS-a: 3,69 zł z VAT)

Antoni Szymon Wasiuta DPM.20

Filip Szczotka DPM.76

Hanna Brańka DPM.133

Iga Matuszyk DPM.273

Ignacy Budka DPM.134

Jagoda Kamińska DPM.323

Jan Stroka DPM.24

Julia Drożdż DPM.274

Kajetan Stańczak DPM.60

Kinga Gera DPM.150

Kornelia Laura Wasiuta DPM.26

Leo Sumera DPM.103

Liam Wisiorek DPM.77

Łucja Skupień DPM.30

Mateusz Policht DPM.63

Michał Stachyra DPM.178

Nikodem Osowski DPM.27

Oliwier Pałac DPM.322

Patryk Niedziółka DPM.28

Piotr Bajorek DPM.301

Stanisław Bałys DPM.250

Tymon Króliczek DPM.104

Zofia Scąber DPM.29

Zuzanna Szczyrk DPM.78

Antoni Kosek DPD.19

Antoni Partyka DPD.216

Emilia Pająk DPD.158

Franciszek Pomietło DPD.196

Ignacy Grochowski DPD.20

Joanna Zaremba DPD.35

Krystian Korolko DPD.217

Lena Bednarz DPD.268

Lena Jura DPD.36

Matylda Kiszczak DPD.303

Mia Sumera DPD.58

Mikołaj Rybarz DPD.37

Nikodem Flak DPD.197

Piotr Osowski DPD.38

Pola Serwin DPD.218

Adam Baran DPM.105

Alicja Twaróg DPM.151

Bianka Skolik DPM.187

Hanna Wajda DPM.61

Julia Górna DPM.115

Julia Mendalska DPM.152

Julian Skolik DPM.188

Maja Adamczyk DPM.275

Marlena Raczyńska DPM.349

eprasa.pl cc649449ae

Aby zagłosować, wyślij na nr **7303** SMS o treści podanej przy nazwisku dziecka (koszt SMS-a: 3,69 zł z VAT)

Nikodem Jachimczak DPM.338

Nikodem Marciniak DPM.62

Pola Cybulska DPM.79

Szymon Włodarczyk DPM.154

Szymon Wrześniak DPM.189

Zofia Wrześniak DPM.190

Alicja Smyda DPD.99

Artur Dudzic DPD.94

Emilia Kościak DPD.141

Emilia Nowak Smyda DPD.68

Filip Kościak DPD.224

Filip Trybuś DPD.121

Ignacy Durak DPD.198

Krzysztof Półtorak DPD.237

Leonard Wrześniowski DPD.271

Mykhailo Szymkovych DPD.244

Oliwier Jachimczak DPD.220

Piotr Koczara DPD.219

Tymon Woźnicki DPD.282

Yeva Shymkovych DPD.243

Zuzanna Fliśnik DPD.95

Beniamin Kulig DPM.276

Blanka Ruman DPM.263

Emil Piórkowski DPM.175

Izabella Sobarnia DPM.10

Maja Paczuła DPM.11

Maja Piórkowska DPM.102

Miłosz Mącidym DPM.247

Nadia Bożek DPM.213

Wiktoria Bieś DPM.279

Antoni Nalepa DPD.108

Artur Budzik DPD.214

Cezary Bieś DPD.129

Filip Merchut DPD.67

Iwona Merchut DPD.131

Izabela Kozioł DPD.14

Julian Drąg DPD.236

Kacper Jeleń DPD.27

Laura Smolik DPD.51

Malwina Jacher DPD.93

Mariola Paczuła DPD.225

Milena Kędzior DPD.30

Nadia Jeleń DPD.26

Natan Płaczek DPD.248

Nikola Sikorska DPD.311

Oliwka Wachowicz DPD.128

Pola Taraska DPD.232

Szymon Paczuła DPD.226

eprasa.pl cc649449ae

Aby zagłosować, wyślij na nr **7303** SMS o treści podanej przy nazwisku dziecka (koszt SMS-a: 3,69 zł z VAT)

Weronika Wójcik DPD.265

Zuzia Wachowicz DPD.127

Aleksander Kieljan DPM.44

Franciszek Górczyński DPM.212

Franciszek Kurczych DPM.296

Igor Mróz DPM.361

Kamila Szczygieł DPM.251

Maja Kucharska DPM.204

Maja Tomerska DPM.8

Nikodem Ciastoń DPM.334

Tymon Słoka DPM.144

Wiktoria Kaczmarczyk DPM.116

Artem Chaikiwskij DPD.275

Bartosz Waligóra DPD.123

Daria Kopeć-Zadaj DPD.91

Julia Czajka DPD.209

Kaja Raś DPD.299

Leon Kopeć DPD.302

Nikodem Gąsior DPD.17

Iga Górecka Dalach DPM.390

Jakub Kwiczala DPM.371

Kornelia Kowalczyk DPM.373

Kornelia Stawowy DPM.395

Maksymilian Zoń DPM.372

Nikodem Winiarski DPM.374

Stanisław Miś DPM.391

Kacper Bętkowski DPD.329

Kamil Zysek DPD.324

Leon Bartkiewicz DPD.322

Maja Bartkiewicz DPD.323

Aniela Baron-Wolak DPD.317

Krystian Dąbrowski DPD.318

Mikołaj Dąbrowski DPD.319

Franciszek Żurowski DPM.392

Gabriel Zięcina DPM.393

Nadia Armatys DPM.367

Wiktor Mazgaj DPM.383

Jan Wójcik DPM.389

Nadia Smołkowicz DPM.388

Jakub Mentel DPD.328

Nikola Góra DPD.331

Oliwka Mentel DPD.327

Leonard Wadowski DPM.366

Robert Klimasara DPD.320

Aron Sroka DPM.384

Aby oddać głos
wyślij na nr **7303** SMS o treści
wskazanej przy nazwisku dziecka
(koszt SMS-a: 3,69 zł z VAT)

eprasa.pl cc649449ae

Aby zagłosować, wyślij na nr **7303** SMS o treści podanej przy nazwisku dziecka (koszt SMS-a: 3,69 zł z VAT)

Staś Stanek DPM.368

Helenka Wsołek DPD.321

Konstancja Szewczyk DPM.385

Lilianna Sekuła DPM.382

Antonina Szewczyk DPD.333

Emilia Rogalska DPD.326

Emilia Sekuła DPD.332

Filip Rogalski DPD.325

Franciszek Ormanty DPD.330

Ignacy Hankus DPD.316

Ignacy Krupnik DPM.387

Milan Adamus DPM.377

Kaja Smaza DPM.375

Luiza Jarzyna DPM.378

Maja Nowak DPM.394

Laura Harlender DPD.334

Franio Dziedzic DPM.376

Cezary Budzik DPM.369

AUTOREKLAMA Q504816544A

O KOBIETACH
I DLA KOBIET
stronakobiet.pl

sK strona KOBIET

eprasa.pl cc649449ae

strona ZDROWIA
stronazdrowia.pl

W NUMERZE:

Bezpłatny pobyt w sanatorium

Pobyt w sanatorium może być całkowicie darmowy. Są sytuacje, w których Zakład Ubezpieczeń Społecznych zapłaci za wszystkie koszty leczenia, zakwaterowania i wyżywienia, a także zwróci koszty dojazdu do i z ośrodka rehabilitacyjnego. Czas pobytu w sanatorium z ZUS to 24 dni. Kwalifikacja do sanatorium w tym przypadku odbywa się szybciej niż w ramach Narodowego Funduszu Zdrowia.

ZA TYDZIEŃ:

- **Tym osobom herbata może zaszkodzi. Kto powinien jej unikać?**
- **Pobudza krążenie i wzmacnia odporność. Teraz jest idealny moment na morsowanie.**

FOT. 123RF

Masz kalendarz adwentowy z czekoladkami? Unikaj tego błędu

Gabriela Fedyk
redakcja@stronazdrowia.pl

Szczotkowanie zębów natychmiast po zjedzeniu czekolady to błąd - ostrzegają eksperci.

Codzienne otwieranie kolejnego okienka w kalendarzu adwentowym umila i osładza czas oczekiwania na Boże Narodzenie. Jednak ten słodki rytuał odliczania dni adwentu niesie ze sobą też niebezpieczeństwa. Ekspert mówi, jaki jest największy błąd i podpowiada, jak cieszyć się świątecznymi smakołykami bez uszkadzania zębów.

FOT. FREEPIK.COM

Czekoladki z kalendarza adwentowego mogą szkodzić naszym zębom. Dentyści radzą, jakich błędów unikać

Kalendarz adwentowy może szkodzić twoim zębom

Jeżeli jesteś jedną z tych osób, które przedświąteczny czas umilają sobie czekoladkami z kalendarza adwentowego, to ten tekst jest dla ciebie. Okazuje się, że te niewinne słodkie maleństwa mogą uszkodzić twoje zęby. Jak uniknąć błędu? Radzi ekspert stomatologiczny Barty Walsh z Ordo.

Ekspert ostrzega, że największym problemem związanym z jedzeniem czekoladowego kalendarza adwentowego jest... mycie zębów tuż po spożyciu czekoladki.

- Należy odczekać co najmniej pół godziny przed szczotkowaniem zębów po zjedzeniu czegokolwiek zawierającego kwasy lub cukier, aby zachować mocne szkliwo - mówi specjalista dla dziennika „Mirror".

Szczotkowanie zębów natychmiast po zjedzeniu czekolady może uszkodzić szkliwo, które jest tymczasowo zmiękczane przez kwasy pochodzące z cukru.

Jaki kalendarz adwentowy wybrać?

Ekspert zaleca też odpowiedni wybór kalendarza adwentowego. Ten, na jaki najlepiej się zdecydować, powinien być z ciemną czekoladą. W porównaniu z czekoladą mleczną ma ona więcej korzyści zdrowotnych.

- Pomaga również zwalczać bakterie, które powodują, że cukry zamieniają się w kwas, i zawiera silne środki przeciwbakteryjne - dodaje ekspert. - Im ciemniejsza, tym lepsza, jeśli chodzi o wybór ciemnej czekolady, a nawet pomaga zapobiegać nieświeżemu oddechowi, więc jest to wszechstronny ulubiony przysmak dentystów - dodaje.

Specjalista odradza też kupowanie czekolad z dodatkową zawartością cukru, takich jak karmel. Zamiast tego poleca wybierać składniki, które mogą korzystnie wpłynąć na zęby, takie jak orzechy i mięta.

- Nie zapominaj o piciu dużej ilości wody, aby wypłukać jamę ustną - dodaje. - Przestrzeganie tych prostych rutynowych kroków oznacza, że możesz oddać się świątecznej tradycji i zachować zdrowe zęby.

Jak podaje National Health Service (NHS), dzieci w wieku od 4 do 6 lat mogą spożywać maksymalnie pięć kostek cukru (19 g) dziennie, podczas gdy dzieci w wieku od 7 do 10 lat mogą spożywać do 24 g cukru. Typowa czekoladka z kalendarza adwentowego zawiera 2,1 g, więc można włączyć ten słodki przysmak bez powodowania szkód dla zdrowia, ale pamiętaj o umiarze.

Zdaniem eksperta największym problemem w jedzeniu czekolady jest mycie zębów tuż po jej zjedzeniu

Co sprawia, że czekolada tak bardzo nam smakuje?

Na to, jak odbieramy smak czekolady, wpływa kilka czynników. Zależy to zarówno od jej składników, jak i składu naszej śliny oraz sposobu, w jaki słodycz rozpuszcza się naszych ustach.

Kluczową rolę na początku tego procesu odgrywa tłuszcz, który znajduje się w czekoladzie.

Kiedy bierzemy do ust kostkę, pokrywa ona wnętrze jamy ustnej tłustym filmem. Następnie pierwsze skrzypce grają cząsteczki kakao.

Do takich wniosków doszli naukowcy z Uniwersytetu w Leeds. Wyniki ich badań zostały opublikowane w czasopiśmie naukowym „ACS Applied Materials and Interface". Badacze przeprowadzili testy z użyciem luksusowej marki ciemnej czekolady na sztucznej powierzchni 3D przypominającej ludzki język.

Naukowcy wykorzystali techniki analityczne z dziedziny inżynierii zwanej trybologią. Bada ona interakcje powierzchni i płynów, poziomów tarcia między nimi i roli właściwości smarnych. Wszystkie te procesy odbywają się w naszych ustach, gdy sięgamy po kostkę czekolady.

Anwesha Sarkar, profesor ze School of Food Science and Nutrition w Leeds, mówi, że nauka o właściwościach smarnych daje wgląd w to, jak faktycznie odbieramy smak żywność.

- Można wykorzystać tę wiedzę do projektowania żywności o lepszym smaku, konsystencji lub o większych korzyściach zdrowotnych - tłumaczy. - Nie ma znaczenia, czy czekolada ma 5 proc. tłuszczu, czy 50 proc., ponieważ nadal będzie zachowywać się w ustach tak samo. Znaczenie ma natomiast lokalizacja tłuszczu. Wyniki naszych badań pokazują, że musi się on znajdować w zewnętrznej warstwie czekolady - dodaje.

Naukowcy mają nadzieję, że dzięki swoim badaniom doprowadzą do opracowania nowej generacji luksusowych czekoladek, które będą miały taką samą teksturę i podobne walory smakowe, ale będą zdrowsze.

- Nasze badania otwierają nowe możliwości. Producenci mogą dzięki nim projektować ciemną czekoladę tak, aby zmniejszyć w niej zawartość tłuszczu - mówi naukowiec.

eprasa.pl cc649449ae

To było prawdziwe święto medycyny.
Głosami naszych Czytelników wybraliśmy najlepszych pracowników ochrony zdrowia w Małopolsce

Nagrody HIPOKRATES 2025 rozdane!

Agnieszka Aulich
agnieszka.aulich@polskapress.pl

To było prawdziwe święto medycyny! Podczas uroczystej gali w Krakowie Małopolska poznała swoich medycznych bohaterów. W plebiscycie HIPOKRATES 2025 pacjenci wybrali tych lekarzy i specjalistów, których uznali za najlepszych.

Od pracowników ochrony zdrowia oczekujemy, aby byli profesjonalni, ale i pełni empatii. Takie właśnie osoby zostały nagrodzone w plebiscycie medycznym HIPOKRATES. Kto wybierał? Pacjenci!

- Plebiscyt HIPOKRATES jest swoistą ewaluacją dokonaną przez pacjentów – komentował dr Michał Tymowski (I. miejsce w kat. Chirurg Roku).

Plebiscyt medyczny HIPOKRATES to jeden z najważniejszych plebiscytów medycznych w Polsce.

- Trzeba docenić służbę na rzecz zdrowia mieszkańców Małopolski – mówił Wojciech Pałka, sekretarz Województwa Małopolskiego.

Wielka Gala Hipokrates 2025 odbyła się 1 grudnia 2025 roku w Muzeum Sztuki i Techniki Japońskiej Manggha w Krakowie.

FOT. ANDRZEJ BANAŚ

Barbara Waradzyn-Batkiewicz (I miejsce w kat. Lekarz Rodzinny i POZ) i prezes Dariusz Kołacz (PPG)

FOT. ANDRZEJ BANAŚ

Laureaci kat. Menedżer Placówki Medycznej Roku (od prawej): Karol Szymura, Konrad Kuhn, Grzegorz Pasternak

FOT. ANDRZEJ BANAŚ

Paweł Mickowski zdobył I miejsce w kategorii Ratownik medyczny 2025 województwa małopolskiego

FOT. ANDRZEJ BANAŚ

Barbara Prusak, pielęgniarka roku 2025

FOT. ANDRZEJ BANAŚ

Pediatra Roku 2025 Małopolski: Katarzyna Bator i Dariusz Kołacz, prezes Makroregionu Południe PPG

FOT. ANDRZEJ BANAŚ

Wszystkim laureatom plebiscytu medycznego HIPOKRATES 2025 w Małopolsce serdecznie gratulujemy!

FOT. ANDRZEJ BANAŚ

Prezes Tomasz Adamczyk odbiera nagrodę dla NZOZ Palmed z Jastrzębi (I. miejsce w kat. Przychodnia Roku)

REKLAMA 0011440832

PARTNER GŁÓWNY PLEBISCYTU
APTEO®

PARTNER REGIONALNY PLEBISCYTU
MAŁOPOLSKA DBA O ZDROWIE

PATRON HONOROWY
Łukasz Smółka
Marszałek Województwa Małopolskiego
mroipip

eprasa.pl cc649449ae

MATERIAŁ INFORMACYJNY WOJEWÓDZTWA MAŁOPOLSKIEGO

0011426274

Małopolska inwestuje w zdrowie psychiczne

Ochrona zdrowia psychicznego to dziś jedno z najpoważniejszych wyzwań społecznych oraz zdrowotnych w Polsce. W Małopolsce skala problemu jest równie duża – rośnie liczba osób, zwłaszcza młodych, potrzebujących pilnego wsparcia psychologicznego i psychiatrycznego. Samorząd Województwa Małopolskiego prowadzi największe w regionie inwestycje w infrastrukturę, rozwija leczenie środowiskowe, modernizuje szpitale i realizuje programy profilaktyczne, dzięki czemu poprawia się dostępność i jakość opieki dla mieszkańców. To element konsekwentnie realizowanej strategii, której celem jest stworzenie spójnego, nowoczesnego systemu wsparcia.

Łukasz Smółka, Marszałek Województwa Małopolskiego

W Polsce zaburzenia psychiczne dotyczą nawet co czwartego dorosłego, a statystyki dotyczące dzieci i młodzieży rosną w alarmującym tempie. Eksperci zwracają uwagę, że coraz więcej młodych osób doświadcza kryzysów emocjonalnych związanych z presją szkolną, stresem, przemocą rówieśniczą czy uzależnieniami behawioralnymi. Także w Małopolsce zdecydowanie zwiększyła się liczba zgłoszeń do poradni psychologicznych i psychiatrycznych oraz hospitalizacji.

W odpowiedzi na te potrzeby region uruchomił szeroki program inwestycji i działań profilaktycznych. – *Wsparcie i ochrona zdrowia psychicznego jest dziś jednym z najważniejszych wyzwań społecznych oraz zdrowotnych. Każdy człowiek, niezależnie od wieku i miejsca zamieszkania, musi mieć dostęp do profesjonalnej pomocy. W Małopolsce inwestujemy setki milionów złotych, aby ten dostęp był szybki, skuteczny i godny. Nie możemy pozwolić, by młodzi ludzie czekali miesiącami na wizytę u specjalisty, a dorośli byli pozostawieni sami sobie w kryzysie* – mówi Marszałek Województwa Małopolskiego Łukasz Smółka.

Największym przedsięwzięciem jest budowa nowoczesnego Centrum Psychiatrii i Leczenia Uzależnień w Krakowie, które powstaje przy Wojewódzkim Specjalistycznym Szpitalu Dziecięcym im. św. Ludwika w Krakowie. Będzie to kluczowa placówka w skali regionu, obejmująca trzy poziomy referencyjności oraz nowy, piętnastołóżkowy oddział intensywnej opieki psychiatrycznej dla dzieci i młodzieży. Wartość inwestycji przekroczy 193 mln zł, co czyni ją jednym z największych projektów psychiatrycznych skierowanych do dzieci i młodzieży w kraju.

Równolegle modernizowane są już istniejące placówki. W Szpitalu Klinicznym im. dr. Józefa Babińskiego w Krakowie przebudowywany jest budynek dostosowywany do aktualnych przepisów przeciwpożarowych – koszt prac to ponad 17 mln zł. Na terenie zabytkowego kompleksu w Kobierzynie trwa także modernizacja infrastruktury drogowej: powstają nowe chodniki, miejsca parkingowe, a szpitalne zaplecze kuchenne zostało doposażone i unowocześnione.

Wizualizacja Małopolskiego Centrum Psychiatrii Leczenia Uzależnień od Nowych Technologii Cyfrowych

W Wojewódzkim Szpitalu Psychiatrycznym w Andrychowie prowadzona jest przebudowa budynku gospodarczego oraz modernizacja dróg i parkingów. Na ten cel samorząd województwa przeznaczył ponad 2,5 mln zł. Dzięki tym pracom poprawią się zarówno warunki leczenia pacjentów, jak i warunki pracy personelu.

Małopolska inwestuje również w profilaktykę. Od kilku lat w szkołach podstawowych realizowany jest program „Ty decydujesz jak reagujesz", który ma na celu zwiększenie odporności psychicznej uczniów i uczy ich reagowania na przemoc rówieśniczą. To cykl warsztatów dla dzieci i nauczycieli, obejmujący rozpoznawanie sygnałów kryzysu, radzenie sobie z emocjami i szukanie pomocy. W latach 2021-2025 w zajęciach wzięło udział ponad 7,5 tys. uczestników, a w 2026 roku program będzie kontynuowany.

W ramach Funduszy Europejskich dla Małopolski na lata 2021-2027 przygotowano także pakiet nowych projektów. W Krakowie modernizowane będą budynki Szpitala Babińskiego przeznaczone pod leczenie dzieci i młodzieży. W Tarnowie powstanie Ośrodek Zdrowia Psychicznego z ogrodem terapeutycznym. Z kolei w Szpitalu im. Rydygiera wdrożony zostanie model opieki środowiskowej, obejmujący wszystkie grupy wiekowe. W Andrychowie rozwijane będzie Centrum Zdrowia Psychicznego oraz prowadzona będzie kompleksowa termomodernizacja jednego z obiektów szpitalnych.

Samorząd podkreśla, że inwestycje muszą iść w parze z tworzeniem spójnego systemu wsparcia. – *Tworzymy w Małopolsce nowoczesny, kompleksowy system, który obejmuje zarówno szpitale, jak i profilaktykę oraz opiekę środowiskową. Naszym celem jest to, by każdy pacjent otrzymał pomoc blisko domu, szybko i w warunkach odpowiadających standardom XXI wieku. To strategiczna inwestycja w przyszłość regionu i bezpieczeństwo psychiczne mieszkańców* – podkreśla Marszałek Województwa Małopolskiego Łukasz Smółka.

Dzięki szerokiemu zakresowi inwestycji, rozwijaniu programów edukacyjnych i wzmacnianiu zasobów kadrowych Małopolska staje się jednym z liderów w Polsce w zakresie ochrony zdrowia psychicznego. To odpowiedź na realne potrzeby społeczne oraz dowód, że konsekwentnie prowadzona polityka może realnie poprawiać jakość życia mieszkańców.

Wizualizacja Ośrodka Zdrowia Psychicznego dla dzieci i młodzieży w Tarnowie

eprasa.pl cc649449ae

DROBNE

Tel.: 508 26 26 84, 797 607 880
Przez internet: www.ogloszenia.polskapress.pl
Biuro Ogłoszeń: Kraków, Zabłocie 43a

Nieruchomości

MIESZKANIA - KUPIĘ

Kupię mieszkanie zadłużone, z trudnym lokatorem, komornikiem, udziały. Gotówka, 883-402-202

Handlowe

MASZYNY URZĄDZENIA

KUPIMY maszyny do obróbki metalu i drewna. Tel.: 782-592-790.

Motoryzacja

OSOBOWE KUPIĘ

AUTA skupujemy 888-025-123.

Rolnicze

MASZYNY ROLNICZE

KUPIĘ ciągniki, przyczepy, maszyny rolne. Tel. 535135507.

REKLAMA 0011443841

Konsultacje społeczne Gminnego Programu Rewitalizacji dla Miasta Grybów na lata 2025-2030

Burmistrz Miasta Grybów

dnia 28 listopada br. ogłosił **konsultacje** społeczne w sprawie Gminnego Programu Rewitalizacji dla Miasta Grybów na lata 2025-2030. Jego uchwalenie jest konieczne, aby miasto mogło pozyskać środki na jego rewitalizację.

Konsultowany projekt można pobrać ze strony grybow.pl. Jednakże, jeżeli ktoś nie ma dostępu do Internetu, a chciałby zapoznać się z dokumentem, może przyjść do Urzędu Miejskiego w Grybowie i uzyskać pełne informacje nt. konsultowanego dokumentu.

Wiele projektów wpisanych do Gminnego Programu Rewitalizacji zostało zaproponowanych przez podmioty prowadzące działalność gospodarczą oraz organizacje publiczne - jak wskazuje Burmistrz Miasta Grybów Pan Paweł Fyda.

Szczegółowy opis projektów planowanych do realizacji w Mieście Grybów został wskazany w konsultowanym dokumencie.

Konsultacje Gminnego Programu Rewitalizacji dla Miasta Grybów potrwają do 30 grudnia 2025 r. Wszystkich zainteresowanych zapraszamy do udziału.

REKLAMA 0011440786

KARAWAN GRUPA FIRM POGRZEBOWYCH
TRADYCJE OD 1981 ROKU
www.karawan.pl
CAŁĄ DOBĘ
12 411 11 11
12 658 21 11
również w Niedziele i Święta
Kompleksowe Usługi Pogrzebowe

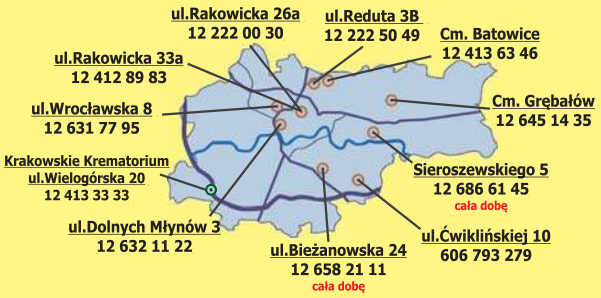

REKLAMA 0011443486

OBWIESZCZENIE

Na podstawie art. 11d ust. 5 i art. 11f ust. 3 ustawy z dnia 10 kwietnia 2003 r. *o szczególnych zasadach przygotowania i realizacji inwestycji w zakresie dróg publicznych* (tj. Dz.U.2024.311) zwanej dalej specustawą, w związku z art. 10 § 1 i art. 49 ustawy z dnia 14 czerwca 1960 r. *Kodeks postępowania administracyjnego* (tj. Dz.U.2024.572) – zwanej dalej *kpa*,

WOJEWODA MAŁOPOLSKI zawiadamia, że

I. zostało wszczęte postępowanie administracyjne w sprawie wydania decyzji o zezwoleniu na realizację inwestycji drogowej, pn.: *„Rozbudowa drogi wojewódzkiej nr 964 od km 3+272.50 odc. ref.500 do km 0+274,80 odc. ref. 510 w miejscowości Strzelce Małe w gminie Szczurowa, powiecie brzeskim, województwie małopolskim"* w ramach zadania pn.: *„Przebudowa/rozbudowa DW 964 w m. Strzelce Małe"* – na wniosek z 7 marca 2025 r. (data wpływu do Kancelarii Urzędu: 5 maja 2025 r.) skorygowany i uzupełniony 31 października 2025 r. – złożony przez pełnomocnika reprezentującego inwestora – Zarząd Województwa Małopolskiego.

Projektowana inwestycja planowana jest do realizacji w miejscowości Strzelce Małe, w gminie Szczurowa, w powiecie brzeskim, na terenie województwa małopolskiego, na niżej wymienionych działkach ewidencyjnych, które znajdują się:

1. **między liniami rozgraniczającymi teren rozbudowywanej drogi wojewódzkiej nr 964**, zgodnie z art. 11f ust. 1 pkt 2 specustawy (w odniesieniu do nieruchomości, które podlegają podziałowi – przed nawiasem podano numer działki, która powstanie w wyniku zatwierdzenia podziału i będzie przeznaczona pod drogę, w nawiasie podano numer działki przed podziałem):
   - jednostka ewidencyjna 120207_2 Szczurowa, **obręb 0015 Strzelce Małe**
   161/1 (161), 162/1 (162),
   na części działek o numerach ewidencyjnych 96, 605,
2. **w terenie objętym obowiązkiem i terminem rozbiórki istniejących obiektów budowlanych nieprzewidzianych do dalszego użytkowania**, zgodnie z art. 11f ust. 1 pkt 8 lit. c specustawy (w odniesieniu do nieruchomości, które podlegają podziałowi – przed nawiasem podano numer działki, która powstanie w wyniku zatwierdzenia podziału i posiada dotychczasowe przeznaczenie, w nawiasie podano numer działki przed podziałem):
   - jednostka ewidencyjna 120207_2 Szczurowa, **obręb 0015 Strzelce Małe**
   na części działki o numerze ewidencyjnym 161/2 (161),
3. **w terenie objętym obowiązkiem przebudowy innych dróg publicznych**, zgodnie z art. 11f ust. 1 pkt 8 lit. g *specustawy*:
   - jednostka ewidencyjna 120207_2 Szczurowa, **obręb 0015 Strzelce Małe**
   na części działki o numerze ewidencyjnym 80,
4. **w terenie objętym obowiązkiem budowy lub przebudowy zjazdów**, zgodnie z art. 11f ust.1 pkt 8 lit. h specustawy (w odniesieniu do nieruchomości, które podlegają podziałowi – przed nawiasem podano numer działki, która powstanie w wyniku zatwierdzenia podziału i posiada dotychczasowe przeznaczenie, w nawiasie podano numer działki przed podziałem):
   - jednostka ewidencyjna 120207_2 Szczurowa, **obręb 0015 Strzelce Małe**
   na części działek o numerach ewidencyjnych: 70, 22, 617, 161/2 (161), 618,
5. **w terenie niezbędnym do realizacji inwestycji – terenie wód płynących,** zgodnie z art. 20a *specustawy*:
   - jednostka ewidencyjna 120207_2 Szczurowa, **obręb 0015 Strzelce Małe**
   na części działki o numerze ewidencyjnym 132,
6. **w terenie niezbędnym dla realizacji inwestycji – na podstawie oświadczenia o prawie do dysponowania nieruchomością na cele budowlane:**
   - jednostka ewidencyjna 120207_2 Szczurowa, **obręb 0015 Strzelce Małe**
   działka o numerze ewidencyjnym 97;

II. zostało wydane w dniu 27 listopada 2025 r. postanowienie Wojewody Małopolskiego znak: WI-VI.7820.1.6.2023.KS o nałożeniu na inwestora obowiązku usunięcia nieprawidłowości w projekcie budowlanym – ze względu na stwierdzenie naruszeń wymogów określonych w art. 35 ust. 1 ustawy *Prawo budowlane* – w związku z prowadzonym postępowaniem administracyjnym.

Na postanowienie nie przysługuje zażalenie.

Strony postępowania lub ich pełnomocnicy mogą zapoznać się z aktami sprawy, ewentualnie wnieść uwagi i zastrzeżenia, w Oddziale Zezwoleń na Realizację Inwestycji Wydziału Infrastruktury Małopolskiego Urzędu Wojewódzkiego w Krakowie, ul. Basztowa 22, pok. nr 5 (parter), od poniedziałku do piątku w godzinach pracy Urzędu. Zaleca się wcześniejsze umówienie telefoniczne terminu spotkania pod numerem telefonu: 12 39 21 923.

Zgodnie z art. 41 kpa w toku postępowania strony oraz ich przedstawiciele i pełnomocnicy mają obowiązek zawiadomić tut. organ o każdej zmianie swego adresu, ponieważ w razie zaniedbania tego obowiązku doręczenie pisma pod dotychczasowym adresem ma skutek prawny.

REKLAMA 0111433216

Vladex od 1989r.
tel. 12 280 61 58,
kom. 605 240 728
biuro@vladex.pl
ul. Parkowa 10
32-060 Liszki
www.vladex.pl
ORGANIZACJA POGRZEBÓW

Wykonujemy profesjonalne uroczystości pogrzebowe na wszystkich cmentarzach w Krakowie i okolicach.

- Kompleksowe usługi pogrzebowe
- Całodobowy transport zmarłych 24 h
- Służba pogrzebowa 24 h
- Kremacje
- Nagrobki
- Pomniki
- Klepsydry
- Nowoczesna flota

Załatwiamy wszelkie formalności BEZGOTÓWKOWE związane z pogrzebem w ramach ZUS, KRUS i inne.

- Posiadamy dużą flotę karawanów, w tym najnowszego Mercedesa GLE
- Oferujemy szeroki wybór trumien i urn
- Mamy bogatą ofertę nagrobków, grobowców i pomników
- Nasze wieńce i wiązanki wyróżniają się piękną estetyką i niskimi cenami

605 240 728

AUTOREKLAMA

AUTOREKLAMA

Nekrologi
zamówisz tutaj:
Kraków, ul. Zabłocie 43A,
tel. 12 6 888 444, 508 26 26 84
reklama.krakow@polskapress.pl

eprasa.pl cc649449ae

Czuliśmy się, jakby ktoś nas wykopał z pędzącego pociągu

Agnieszka Kaczorowska w Radiu Złote Przeboje o swoim udziale w „Tańcu z gwiazdami” Fot. Sylwia Dąbrowa

Z ŻYCIA GWIAZD

Katarzyna Zillman lubi wyzwania
Polska wioślarka była w pięcioletnim związku z Julią Walczak. Niedawno sportsmenka rozstała się z partnerką i wyprowadziła do osobnego mieszkania. – Potrzebuję nowych inspiracji. Wiem, że nie będzie łatwo. (...) To jest ogromne wyzwanie. A ja lubię wyzwania – powiedziała w nagraniu na Instagramie.

Paweł Deląg ubrał się podobnie
Popularny aktor zakochał się w psychoterapeutce i coraz chętniej pokazuje ją swoim fanom. Ostatnio para, którą dzieli 20 lat różnicy, wybrała się w niedzielę na miasto. Nie obyło się bez pamiątkowych fotek. Zakochani pokusili się o „partner look” – szare płaszcze i fikuśne nakrycia głowy.

Natalia Kukulska pochwaliła się sukcesem
Córka słynnej piosenkarki, Anna, ma 20 lat i w ubiegłym roku rozpoczęła studia muzyczne w Londynie. Ostatnio wzięła udział w Ogólnopolskim Festiwalu Wokalnym im. Marii Stankowej, który przyciąga uczniów szkół muzycznych z całego kraju. Anna, reprezentując Zespół Państwowych Szkół Muzycznych im. F. Chopina w Warszawie, zdobyła pierwsze miejsce. Sławna mama początkującej artystki pochwaliła się na Instagramie sukcesem córki. „Zuch dziewczyna” – napisała Kukulska.
(GZL) Fot. Sylwia Dąbrowa

W TELEWIZJI

Reagan
Canal+ Premium, 18:25
Pełna humoru i słynnych anegdot, jednocześnie bardzo poważna opowieść o zmaganiu dobra ze złem w globalnej skali. To także inspirująca historia człowieka, który miał siłę zrealizować jasno wytyczony wielki cel.

Noc, której obudził się Laurier
Ale Kino+ HD, 20:15
W niewielkim miasteczku kanadyjskiego Quebecu umiera nestorka rodziny Larouche. A nad rodziną wisi widmo ponurych zdarzeń sprzed lat, które wstrząsnęły lokalną społecznością.

Jackie
TVP Historia, 21:05
Fabuła koncentruje się wokół przeżyć Jacqueline Kennedy po zamachu na jej męża Johna F. Kennedy’ego w 1963 roku. W głównej roli Natalie Portman.

Na wodach północy
TVP Kultura, 21:45
Były chirurg wojskowy okrętuje się na statku wielorybniczym i staje się członkiem wyprawy do Arktyki. Poznaje tam harpunnika, z którym – kiedy stanie się jasne, co jest prawdziwym celem wyprawy – stanie do konfrontacji.

Ten inny Bond
Planete+ HD, 21:50
Film ukazuje fenomen postaci Jamesa Bonda na przykładzie ludzi nazywających się tak samo jak fikcyjny as wywiadu. Co czują mężczyźni noszący to samo imię i nazwisko?

KRZYŻÓWKA NR 186

Poziomo:
3) powieść Gustave’a Flauberta,
10) zwój tapety lub filmu,
11) porozumienie stron, układ,
12) staropolska zupa z krwi zwierzęcej,
14) plakat na słupie ogłoszeniowym,
15) stuzłotowy – z portretem króla Władysława II Jagiełły,
16) część maszyny włókienniczej,
19) kolor ciemnoczerwony, szkarłat,
23) marynarka plus spodnie,
27) druga co do wielkości rzeka w Polsce,
28) bohater francuskiej komedii kryminalnej,
29) krótka laseczka używana przez oficerów,
30) zrzut wojska na tyły wroga,
33) „… większa niż życie”,
37) żartobliwie o zdradzonym mężu,
38) opłata za postój nierozładowanego wagonu,
39) „Ostatni … filmowy”,
40) jeden z rodzajów literackich,
41) polski dramat historyczny w reżyserii Filipa Bajona.

Pionowo:
1) przenikliwy, głośny krzyk,
2) afrykańska stolica nad Morzem Śródziemnym,
3) dostarczana przez kuriera,
4) dramat Leona Kruczkowskiego,
5) kupon na deficytowy towar,
6) mieszkanka Ammanu lub Damaszku,
7) „herbaciana” prowincja Chin,
8) nakrycie głowy zakonnicy,
9) punkt wymiany walut,
13) niewiadoma w równaniu,
17) zbaczanie statku z kursu,
18) kamień, którego dwubarwną odmianą jest opal,
20) uczta pierwszych chrześcijan,
21) oznaka godności biskupiej,
22) zakłócenie porządku, zamieszanie,
24) nieduża małpa wąskonosa,
25) wyspa w Balearach jak auto,
26) pionowa ściana grani,
30) kary koń z domieszką białych włosów,
31) umowny gest informacyjny,
32) presja wywierana na kogoś,
34) opiekacz do grzanek,
35) surowiec na szczotki i pędzle,
36) dawniej dokument, załącznik.

ROZWIĄZANIE NR 185

A	■	A	■	H	O	T	E	L	G	R	A	N	D	■	T	■	B
M	A	N	T	A	■	O	■	A	■	■	D	■	R	Z	E	P	A
E	■	D	■	N	O	W	Y	D	W	Ó	R	■	E	■	O	■	Z
R	A	R	Ó	G	■	A	■	■	Ó	■	I	N	T	E	R	N	A
Y	■	U	■	A	■	R	A	S	Z	K	A	■	W	■	I	■	N
K	A	S	P	R	Z	Y	K	■	■	A	N	G	A	Ż	A	N	T
■	A	■	Ł	■	I	■	T	L	E	N	■	R	■	A	■	A	■
P	R	Z	Y	N	Ę	T	A	■	■	D	E	Z	E	R	C	J	A
■	O	■	T	■	B								Y	■	N	■	E	■
A	N	T	A	B	A								B	R	A	H	M	S
L	■	R	■	A	■								■	Y	■	R	■	Z
B	E	A	G	L	E								Ś	C	I	A	N	A
E	■	U	■	A	■								■	E	■	B	■	T
R	E	M	U	S	■								■	R	U	I	N	Y
T	■	A	■	T	A	K	S	Ó	W	K	A	R	Z	■	A	■	N

HOROSKOP

Wodnik (20.01 - 18.02)
Dziś znajdziesz odwagę do dynamicznego działania. Horoskop dzienny zapowiada, że postanowisz zrobić krok, który wiele zmieni.

Ryby (19.02 - 20.03)
Spokój poprowadzi Cię właściwą drogą, a małe gesty dadzą wielki efekt. Horoskop na dziś wróży, że dostarczy Ci to mnóstwo satysfakcji.

Baran (21.03 - 19.04)
Pojawi się szansa na ciekawą rozmowę, która otworzy nowe możliwości. Horoskop dzienny na środę radzi dobrze się do niej przygotować.

Byk (20.04 - 20.05)
Domowa atmosfera doda Ci sił, a wsparcie bliskich pomoże uporządkować myśli. Horoskop dzienny zapowiada, że czeka Cię udany dzień.

Bliźnięta (21.05 - 21.06)
Twoja pewność siebie rozświetli dzień i przyciągnie ludzi gotowych współpracować. Horoskop na dziś mówi, że razem sporo osiągniecie.

Rak (22.06 - 22.07)
Intuicja podpowie Ci najlepsze rozwiązanie; zaufaj jej odważniej niż zwykle. Horoskop dzienny na środę mówi, że dobrze na tym wyjdziesz.

Lew (23.07 - 22.08)
Drobny porządek w planach ułatwi skupienie i pozwoli ruszyć we właściwym rytmie. Horoskop dzienny mówi, że nie braknie Ci determinacji.

Panna (23.08 - 22.09)
Twoje rozmowy przyniosą oczekiwane efekty. Horoskop na dziś wróży, że łatwo znajdziesz wspólny język z innymi osobami.

Waga (23.09 - 22.10)
Dzień sprzyja odkrywaniu nowości i krótkim, spontanicznym decyzjom. Horoskop dzienny na środę mówi, że sporo osiągniesz.

Skorpion (23.10 - 21.11)
Konsekwencja przyniesie postęp. Horoskop dzienny radzi trzymać się przyjętego planu - szybko zauważysz efekty swoich działań.

Strzelec (22.11 - 21.12)
Kreatywne pomysły pojawią się spontanicznie. Horoskop na dziś to wskazówka, by je zapamiętać i wykorzystać w późniejszym terminie.

Koziorożec (22.12 - 19.01)
Nie bierz dzisiaj na swoje barki dodatkowych obowiązków. Horoskop dzienny na środę ostrzega, że nie będziesz w najwyższej formie...

Gazeta Krakowska
www.gazetakrakowska.pl

Redaktor naczelny **Piotr Rąpalski**
Prezes Makroregionu **Dariusz Kołacz**
Redakcja ul. Zabłocie 43A, 30-701 Kraków
tel. 12 688 85 01

sekretariat@gk.pl
redakcja@gk.pl
Reklama/ Ogłoszenia **tel. 12 688 84 44**
Druk Polska Press Oddział Poligrafia 41-203 Sosnowiec Milowice, ul. Baczyńskiego 25a

POLSKA PRESS GRUPA
Wydawca **Polska Press Sp. z o.o.**
ul. Domaniewska 45, 02-672 Warszawa,
tel. 22 201 44 00, fax: 22 201 44 10

Prezes Zarządu Polska Press Grupy **Zenon Nowak**
Redaktor naczelny Polska Press Grupy **Marek Twaróg**
Dyrektor artystyczny **Tomasz Bocheński**
Dyrektor kolportażu **Tomasz Osoliński**
Biuro Konsumenta PPG, e-mail: biurokonsumenta@polskapress.pl, tel. 12 688 85 10

©℗ - umieszczenie takich dwóch znaków przy Artykule, w szczególności przy Aktualnym Artykule, oznacza możliwość jego dalszego rozpowszechniania tylko i wyłącznie po uiszczeniu opłaty zgodnie z cennikiem zamieszczonym na stronie www.gazetakrakowska.pl/tresci i w zgodzie z postanowieniami niniejszego regulaminu.

eprasa.pl cc649449ae

PLEBISCYT SPORTOWY W każdej historii ukryte są talent, radość, ambicja i przykład, który może zachwycić

Trwa Plebiscyt Sportowy - pełen dobrych emocji, radości i wielkiej pasji. Poznawanie historii uczestników to jak otwieranie kolejnych okienek w adwentowym kalendarzu. Za każdym kryje się wyjątkowa historia!

W ramach akcji wspólnie z naszymi Czytelnikami nagrodzimy sportowców z pasją, trenerów z wizją, drużyny z charakterem i młode talenty, o których wkrótce może usłyszeć cała Polska. Głosowanie trwa, rankingi zmieniają się dynamicznie, rywalizacja bywa naprawdę bardzo, bardzo zacięta. Nie każdy może ją wygrać, ale każdy jest naszym lokalnym bohaterem - wartym pochwał, uwagi, a także napisania o nim. Za każdym uczestnikiem naszego Plebiscytu Sportowego kryje się bowiem jego wyjątkowa opowieść. Są to historie z różnymi dyscyplinami w roli głównej, ale zawsze są wypełnione codzienną wytężoną pracą, zaangażowaniem i ogromnym sercem wkładanym w to, co się robi.

Bohaterowie plebiscytu mogą inspirować innych, dlatego chcemy pokazywać ich naszym Czytelnikom - a szczególnie młode talenty, które mogły się jeszcze nie dać poznać tak szerokiej publiczności, jak dorośli.

To dlatego dziś znów możecie poznać bliżej jednego młodego uczestnika Plebiscytu Sportowego, który ma w sobie sportową magię. A już wkrótce na naszej stronie internetowej znajdziecie sylwetki innych młodych zawodników i zawodniczek, którzy dopiero zaczynają swoje sportowe przygody, ale już sprawiają, że świat chce im kibicować. To dzieci, które biegną szybciej, skaczą wyżej, walczą odważniej nie dlatego, że muszą, lecz dlatego, że kochają to robić! Poznacie ich pasję - iskierkę w oku, kiedy opowiadają o swojej dyscyplinie. Poznacie ich zaangażowanie - codzienne treningi, podczas których uczą się również wytrwałości. Czasami poznacie również ich marzenia - te wielkie jak olimpijski medal i te małe, jak kolejny udany występ. Warto więc zaglądać na naszą stronę - również po to, by poznać aktualne wyniki w Plebiscycie Sportowym i wspierać uczestników swoimi głosami.

SPORTOWY TALENT ROKU

Sara już ma ogrom sukcesów - i to nie tylko w sporcie

- Sara już w życiu płodowym była bardzo ruchliwa i baaardzo dużo kopała. Chyba już wtedy zaczęła ćwiczyć mawashi-geri, czyli kopnięcie z półobrotu - żartuje Krzysztof Ochał. Sara Ochał (karate tradycyjne, Krakowski Klub Karate Tradycyjnego) jest miła, spokojna, ale i uparta jak osioł ze Shreka (również tyle samo „gada", co on, dowiadujemy się). Jest uczynna, troskliwa. Opiekuje się innymi jak są chorzy. Jak typowa kobieta, lubi chodzić na zakupy. Siłę i motywację do treningów dają jej zdobyte medale i puchary oraz uczenie się kolejnych układów i kata. Jej marzeniem jest zdobycie czarnego pasa. Jest zdolna też w sensie naukowym. Zdobywa nagrody i wyróżnienia w konkurach matematycznych, językowych, przyrodniczych oraz wiedzy o Krakowie i jego legendach. Lubi relaksować się podczas czytania baaardzo wielu

książek oraz oglądając seriale medyczne. Największą radość w uprawianiu karate sprawia jej poznawanie nowych koleżanek, także z różnych stron Polski, oraz z dobywanie nagród i pucharów. Bardzo się cieszy również ze zdobytych punktów na turniejach za bardzo dobrze wykonane akcje, czyli jak zdobędzie waza-ari oraz ippon. Najbardziej się cieszy, gdy wygra z trudnymi do pokonania przeciwniczkami.

SPORTOWIEC ROKU - KOBIETY

Aleksandra Bogacz, fitness siłowy, Ośrodek Rehabilitacji Leczniczej, Proszowice, powiat proszowicki

Izabela Kańtoch, lekkoatletyka, powiat limanowski

Maria Łakoma, pływanie, SMS Galicja Kraków, Tarnów

SPORTOWIEC ROKU - MĘŻCZYZNI

Marek Janisz, triathlon, Bednarski Tri Team, Kraków

Mateusz Wiśniewski, tenis stołowy, MKS Czechowice-Dziedzice, powiat wadowicki

Paweł Kowalczyk, biegi górskie, Zadyszka Oświęcim, powiat oświęcimski

TRENER ROKU

Daniel Bieżychudek, piłka nożna, Football Academy Dąbrówka, powiat bocheński

Dominik Kańczuga, piłka nożna, Akademia Piłkarska Srebrni Olkusz, powiat olkuski

Paweł Cioroch, jiu jitsu, Klub Sportowy Victoria Ju-Jitsu, powiat chrzanowski

PATRON PLEBISCYTU SPORTOWEGO

KRAJOWE ZRZESZENIE LUDOWE ZESPOŁY SPORTOWE

POZNAJ LIDERÓW

Oto liderzy w miastach i powiatach naszego regionu w pozostałych kategoriach plebiscytu

SPORTOWIEC ROKU - KOBIETY

1. **Aleksandra Niemczycka,** piłka nożna, Wisła Kraków Women, Kraków
2. **Barbara Zięba,** biegi, KS Ryglice, powiat tarnowski
3. **Julia Wołtosz,** karate kyokushin, Biecki Klub Karate Kyokushin, powiat gorlicki
4. **Wiktoria Bryniczka,** fitness, Olimp Zabrze, powiat tatrzański
5. **Maria Łakoma,** pływanie, SMS Galicja Kraków, Tarnów

SPORTOWIEC ROKU - MĘŻCZYŹNI

1. **Kacper Zembol,** piłka nożna, MKS Trzebinia, powiat chrzanowski
2. **Adam Garbacz,** Górskie Samochodowe Mistrzostwa Polski, AMK Limanowa, powiat brzeski
3. **Kamil Kosman,** weightlifting, Akademia Dwuboju, Tarnów
4. **Paweł Kowalczyk,** biegi górskie, Zadyszka Oświęcim, powiat oświęcimski
5. **Mateusz Wiśniewski,** tenis stołowy, MKS Czechowice-Dziedzice, powiat wadowicki

TRENER ROKU

1. **Tomasz Solarz,** boks, Hutnik Kraków - sekcja bokserska, Kraków
2. **Artur Szpałek,** Ju Jitsu, Ju-Jitsu EdArt, powiat nowotarski
3. **Kamil Oleś,** piłka nożna, LKS Leńcze, powiat wadowicki
4. **Michał Jawczak,** piłka nożna, Akademia Sandecja, Nowy Sącz
5. **Paweł Cioroch,** jiu jitsu, Klub Sportowy Victoria Ju-Jitsu, powiat chrzanowski

DRUŻYNA ROKU

1. **Hutnik Kraków - sekcja bokserska,** boks, Kraków
2. **Sprytne Zbóje,** piłka nożna, powiat nowotarski
3. **Akrobatyka Tarnów,** akrobatyka sportowa, Tarnów
4. **KS Wilga Koźmice Wielkie,** piłka nożna, powiat wielicki
5. **Bibiczanka Bibice,** piłka nożna, powiat krakowski

Sprawdź aktualne wyniki i głosuj na stronie:
www.gazetakrakowska.pl/plebiscyt-sportowy

eprasa.pl cc649449ae

Panie mają ambitny, ale realny cel na MŚ. Czy Kamil Syprzak wróci do męskiej kadry?

Zbigniew Czyż
redakcja@polskapress.pl

PIŁKA RĘCZNA. **Rozmawiamy ze Sławomirem Szmalem, prezesem Związku Piłki Ręcznej w Polsce, byłym wybitnym bramkarzem reprezentacji Polski.**

Na parkietach w Holandii i Niemczech trwają mistrzostwa świata kobiet w piłce ręcznej. Jaki cel został postawiony przed naszymi szczypiornistkami?
Chcielibyśmy, aby dziewczyny awansowały do ćwierćfinału, ale zdajemy sobie sprawę, że to będzie trudne zadanie.
W pierwszej fazie mierzyliśmy się z niżej notowanymi Chinami i Tunezją, ale też z Francją, która jest aktualnym mistrzem świata i jednym z głównych faworytów do wywalczenia kolejnego medalu. Ważne będzie, na kogo trafimy w drugiej fazie. Prawdopodobnie zmierzymy się w niej z gospodyniami Holenderkami. One może aktualnie nie są w gronie trzech najlepszych zespołów na świecie, ale to jest absolutna czołówka. W sporcie można zrobić bardzo dużo wiarą i chęciami, więc liczę, że w drugiej fazie zaprezentujemy się dobrze. Przed zespołem założyliśmy realny cel, zajęcie miejsca od dziewiątego do dwunastego.

W marcu tego roku do sztabu reprezentacji Polski dołączyła ikona światowej piłki ręcznej, jedna z najlepszych obrotowych w historii dyscypliny Heidi Loke. Norweżka spełnia wasze oczekiwania?
W kadrze kobiet jest naprawdę bardzo dobry team spirit. Po rozmowach z zawodniczkami wiem, że jest drużynie jak najbardziej potrzebna. Jest inspiratorką, która buduje dobre relacje, ale też dzięki ogromnemu doświadczeniu daje niezbędne rady. I tego nie możemy burzyć. W sporcie najważniejsze są zaangażowanie oraz dobra atmosfera.

Przejdźmy do reprezentacji mężczyzn, bo już za nieco ponad miesiąc polska kadra zagra na mistrzostwach Europy, które rozegrane zostaną w Danii, Norwegii i Szwecji. Czy na Euro wystąpi Kamil Syprzak odsunięty od reprezentacji podczas ostatnich mistrzostw świata, jeszcze przez poprzedniego selekcjonera Marcina Lijewskiego?
To jest pytanie do trenera Joty Gonzaleza. To on będzie decydował o powołaniach do reprezentacji i o tym, który zawodnik jest mu potrzebny. Ze strony związku nie ma żadnych sugestii, czy Kamil ma grać, czy nie na Euro 2026 i w ogóle w kadrze. Chciałbym to wyraźnie podkreślić. Wszystkie karty w ręku ma selekcjoner.

A związek i pan jako prezes próbujecie rozmawiać z Syprzakiem na ten temat?
Rozmawiałem z Kamilem jeszcze w czasie gdy ten konflikt wybuchł i wtedy nie zgadzał się z karą na niego nałożoną. Natomiast Jota Gonzalez sam zwrócił się do nas z zapytaniem, jak wygląda sytuacja z Kamilem i powtarzam jeszcze raz, to będzie tylko i wyłącznie decyzja trenera.

Na poprzednim mundialu i Euro, ale też w wielu w ostatnim czasie meczach eliminacji mistrzostw świata czy Europy, reprezentacja Polski z różnych przyczyn nie gra w najmocniejszym składzie. W czym leży problem?
Piłka ręczna to sport bardzo kontaktowy, nierzadko zdarzają się kontuzje. I dlatego też, to wielka niewiadoma, w jakim składzie zagramy na najbliższym Euro. Sezon trwa, zarówno w Orlen Superlidze, jak i Lidze Mistrzów. Będą jeszcze mecze sparingowe kadry i wiele może się jeszcze wydarzyć.

FOT. PAP/MARCIN BIELECKI
Prezes ZPRwP Sławomir Szmal, były bramkarz kadry

Wydaje się, że gdyby zebrać naprawdę wszystkich najlepszych piłkarzy z polskich i europejskich klubów, siła Biało-Czerwonych byłaby znacznie większa.
Ważne też jest też, aby na kadrę przyjeżdżali zawodnicy, którzy naprawdę chcą dla niej grać, dając z siebie na boisku we wszystkich spotkaniach sto procent.

Może pan zadeklarować, że na mistrzostwach Europy zobaczymy naprawdę najmocniejszą reprezentację, na jaką Polskę stać? Czy może jednak to niektórzy zawodnicy będą decydować, czy chcą grać z Orzełkiem na piersi, czy nie, a związek będzie taką sytuację tolerował?
Na ostatnim zgrupowaniu nie pojawiło się dwóch zawodników, bo mieli kontuzje. Nie rzucam żadnych obietnic, gdyż jak mówiłem, nie ja o tym decyduję. Ja zawsze przyjeżdżałem na kadrę, bo to było dla mnie duże wyróżnienie. I mam nadzieję, że takie samo podejście mają aktualni reprezentanci. I że w tej kwestii nic się nie zmieniło.

W Lidze Mistrzów więcej niż dobrze spisuje się mistrz kraju Orlen Wisła Płock, trochę gorzej wicemistrz Industria Kielce. Awans do Final Four jednej z polskich drużyn jest realnym celem w tym sezonie?
Przyzwyczailiśmy się do tego, że mamy duże oczekiwania wobec polskich zespołów z Lidze Mistrzów, a musimy zdawać sobie sprawę, że to jest bardzo trudne zadanie. Piłka ręczna to sport bardzo popularny w Europie. W Niemczech, Francji, Hiszpanii, w krajach Skandynawii ona jest na bardzo wysokim poziomie. Uważam, że same już występy polskich drużyn w Champions League są dużym osiągnięciem. Dla mnie ważne jest, aby w naszych zespołach grało jak najwięcej Polaków. To podstawa, abyśmy mogli się rozwijać i aby zdobyte w Europie doświadczenie przekładać potem na występy chociażby właśnie w reprezentacji.

Minął rok, od kiedy jest pan sternikiem Związku Piłki Ręcznej w Polsce. Z czego jest pan najbardziej zadowolony, jeśli chodzi o dotychczasowe dokonania?
Bardzo dużo spraw zostało, że tak powiem ruszonych. Zostały zmienione chociażby zasady gry w piłkę ręczną wśród najmłodszych. Informacje, które do nas docierają, są takie, że te zmiany mają pozytywny wpływ na rozwój dyscypliny w kraju. Zmiany zostały wprowadzone po obserwacjach w innych krajach, gdzie one już weszły w życie wcześniej. Drugi ważny ruch, to utworzenie Akademii Piłki Ręcznej wspólnie z Ministerstwem Sportu. Uważam, że to jest znaczący krok, dzięki któremu w najbliższych trzech latach będziemy w stanie znacznie zwiększyć liczbę zespołów w wieku juniora i juniora młodszego w Polsce. ©℗

Eliminacje koszykarzy. Nasz zespół pokazał niesamowity charakter

Zbigniew Czyż
redakcja@polskapress.pl

KOSZYKÓWKA. **Polscy koszykarze pokonali w Hadze Holandię 85:83 w 2. kolejce grupy F pierwszego etapu kwalifikacji mistrzostw świata Katar 2027. To było drugie zwycięstwo Biało-Czerwonych.**

W 15. pojedynku z Holendrami o punkty Polacy zanotowali 11. wygraną, w tym czwartą z rzędu, odnosząc sukces w niesamowitych okolicznościach i po wielkich emocjach. Prowadzili w spotkaniu w Hadze tylko dwa razy – w pierwszej (3:2) i ostatniej minucie, w sumie 83 sekundy. Wcześniej, w trzeciej kwarcie Polska przegrywała nawet 21 punktami.

Teraz pora na trochę uśmiechu

– Chciałbym podziękować kibicom, którzy przyjechali z Polski. Gratulacje dla trenera Holandii Johannesa Roijakkersa za przygotowanie drużyny do tego okienka. Dużo szacunku należy się moim zawodnikom za to, że udało im się znaleźć energię w czwartej kwarcie, w całej drugiej połowie. Oczywiście, popełniliśmy sporo błędów, rywale mieli za dużo zbiórek w ofensywie – to nie może się powtórzyć. Na koniec liczy się jednak wynik. To było bardzo ważne spotkanie dla nas. Nie tylko dla tego etapu kwalifikacji, ale miejmy nadzieję, że dla kolejnych faz kwalifikacji także. Jesteśmy szczęśliwi z wyniku 2-0. Teraz pora na trochę uśmiechu. – powiedział po spotkaniu trener Polaków Igor Milicić.

Nie szło nam przez cały mecz

Największy wkład w zwycięstwo mieli spisujący się znakomicie w decydujących momentach czwartej kwarty Przemysław Żołnierewicz i Mateusz Ponitka, który był bliski double-double – miał 22 punkty i 9 zbiórek oraz cztery asysty i pięć strat oraz Michał Sokołowski.

– Cóż to było za spotkanie! Nie szło nam przez cały mecz, nie trzymaliśmy się naszych podstaw. Koledzy z drużyny pokazali jednak mnóstwo odporności na takie sytuacje. Walczyliśmy do końca. Wiedzieliśmy, że jak dalej będziemy walczyć, to w końcu doprowadzimy do wyrównanej sytuacji. To się udało. Jestem niesamowicie dumny z tej drużyny. Wszyscy zostawili mnóstwo serca – podsumował mecz w Hadze Jerrick Harding, dziesiąty naturalizowany Amerykanin w polskiej reprezentacji w historii.

Udało się zrobić coś naprawdę fajnego

Polska ma na swoim koncie po pierwszym okienku eliminacji mistrzostw świata dwa zwycięstwa po tym, jak w piątek pokonała w Gdyni Austrię 90:78. Na przełomie lutego i marca 2026 roku czekają Biało-Czerwonych dwa mecze z Łotwą.

– Zespół pokazał niesamowity charakter, wolę walki, ducha. Cały czas mówimy, że najważniejsze jest to, by utrzymać atmosferę w zespole, tę atmosferę rodziny, zdrowej rodziny. Myślę, że udało nam się dzisiaj naprawdę zrobić coś fajnego. Zobaczymy, jaka będzie sytuacja w lutym, kto będzie gotów, żeby nam pomóc. Dziś na pewno brakowało nam kilku zawodników, którzy stanowią o sile zespołu. Liczymy, że wrócą w lutym i będą grali z Łotwą. Holendrzy ją pokonali. Myślę, że Łotysze mają teraz trudny moment, bo zmienili trenera. Taktycznie też muszą się przyzwyczaić, a w okienkach nie ma czasu na ćwiczenia sposobów gry. My będziemy przygotowani – powiedział PAP kapitan polskiej kadry Mateusz Ponitka.©℗

REKLAMA 0011438785

eprasa.pl cc649449ae

SPORT

www.sportowy24.pl

SPORT W TV
11.55, TVP Sport, piłka nożna, Avia Świdnik - Polonia Bytom (Puchar Polski); **14.55, Polsat Sport 1**, piłka nożna, Atalanta - Genoa (Puchar Włoch); **15.45, Polsat Sport 2**, siatkówka kobiet, Ankara Zeren Spor Kulubu - ŁKS Commercecon Łódź (Liga Mistrzyń); **17.25, TVP Sport**, piłka nożna, Śląsk Wrocław - Raków Częstochowa (Puchar Polski); **20.25, TVP Sport**, piłka nożna, Piast Gliwice - Lech Poznań (Puchar Polski).
(BK)

LOTTO
Poniedziałek, 1.12; Multi Multi (21.40): 1, 2, 3, 4, 10, 11, 12, 20, 21, 25, 30, 36, 38, 46, 49, 55, 69, 74, 75, 78; plus 36; **Kaskada (21.40):** 2, 3, 4, 7, 8, 11, 13, 15, 18, 20, 21, 23; **Mini Lotto:** 10, 22, 28, 29, 39; **Ekstra Pensja:** 2, 6, 8, 11, 13 - 3; **Ekstra Premia:** 3, 22, 25, 27, 29 - 4
Wtorek, 2.12; Multi Multi (14): 4, 10, 11, 24, 25, 26, 34, 36, 41, 42, 43, 45, 52, 53, 56, 58, 59, 73, 74, 76; plus 10; **Kaskada (14):** 3, 4, 5, 6, 9, 10, 11, 12, 17, 18, 20, 22

Zawisza kontra Wisła, czyli spotkanie po dziesięciu latach

Bartosz Karcz
bartosz.karcz@polskapress.pl

PIŁKA NOŻNA. **Jutro o godz. 20.45 Zawisza Bydgoszcz podejmie Wisłę Kraków w 1/8 finału Pucharu Polski. Będzie to 31 spotkanie obu drużyn, a wszystko zaczęło się też od rozgrywek pucharowych.**

FOT. ANDRZEJ BANAŚ

Fragment ostatniego do tej pory meczu Wisły Kraków z Zawiszą Bydgoszcz z 2015 roku

Ta historia ma ponad 73 lata. 16 listopada 1952 roku oba zespoły spotkały się w... 1/8 finału Pucharu Polski. Wisła, która wtedy była Gwardią, pojechała do Zawiszy, który wówczas był OWKS-em. Gospodarze mocno postawili się krakowianom i po golu Manowskiego prowadzili 1:0. Jeszcze przed przerwą z rzutu karnego wyrównał jednak Stanisław Flanek, a w końcówce meczu zwycięską bramkę strzelił Józef Kohut i goście wygrali 2:1.

Na pierwsze ligowe starcie obu drużyn - już pod dzisiejszymi nazwami - przyszło czekać kolejne dziewięć lat. 5 lipca 1961 roku Wisła podejmowała na stadionie przy ul. Reymonta Zawiszę i rozbiła beniaminka ówczesnej I ligi (dzisiejszej ekstraklasy) 5:1. Premierową bramkę w ligowej rywalizacji obu drużyn strzelił w 26 min z rzutu karnego Władysław Kawula, a później do bydgoskiej bramki trafiali jeszcze dwukrotnie Ryszard Miceusz i Zbigniew Lach. Drugie trafienie Miceusza i gola Lacha przedzieliła samobójcza bramka Górala, a honor bydgoszczan uratował tuż przed końcem meczu Fronckiewicz.

W bydgoskim rewanżu było podobnie. Szybkie i wysokie prowadzenie Wisły 4:0 i honorowy gol Zawiszy na koniec. Co ciekawe, mecz ten był rozegrany wówczas w innym terminie niż cała kolejka, bowiem wiślacy mieli zaplanowaną eskapadę do Stanów Zjednoczonych.

Zawisza spadł, więc na kolejne mecze z Wisłą musiał poczekać znów kilka lat. Ponowny awans nastąpił w 1965 roku i... ponownie „Biała Gwiazda" obiła bydgoszczan przy ul. Reymonta 4:1. W rewanżu ci ostatni doczekali się pierwszej wygranej z krakowianami. 20 marca 1966 roku Zawisza wygrał 1:0 po golu Pieszki. Jak donosiły gazety, Zawisza był w tym meczu lepszy od Wisły, a że rozmiary wygranej gospodarzy nie były wyższe, „Biała Gwiazda" zawdzięczała dobrej dyspozycji Henryka Stroniarza.

Kolejny sezon przyniósł dwa remisy w meczach obu drużyn i kolejny spadek Zawiszy. Znów zatem trzeba było czekać dobre kilka lat, żeby oba zespoły zagrały ze sobą. To już była inna Wisła, zmierzająca po tytuł mistrza Polski. Droga do tego wiodła również przez dwie wygrane po 2:1 z Zawiszą. Scenariusz też był podobny. 1:0 dla bydgoszczan, a później gole Andrzeja Iwana i Zdzisława Kapki.

Kolejne lata to na przemian wygrane Wisły i Zawiszy. W 1981 bydgoszczanie znów spadli z najwyższej klasy rozgrywkowej. Dopiero 6 sierpnia 1989 beniaminek ekstraklasy pokonał w Bydgoszczy w obecności 20 tysięcy widzów Wisłę 2:0. Gole dla Zawiszy strzelali wówczas Piotr Nowak i Krzysztof Arndt. Wiosną Wiśle udało się zrewanżować. 18 marca 1990 roku do bydgoskiej bramki trafiali Dariusz Wójtowicz i Kazimierz Moskal. Odpowiedział jedynie Mariusz Modracki.

W latach 90. XX wieku najgłośniej było o meczu z września 1992 roku. Zawisza przyjechał wtedy do Krakowa w rezerwowym składzie. Wszystko przez to, że większość drużyny z Bydgoszczy strajkowała. Na boisku bydgoska młodzież nie miała szans. Wynik 6:1 był najmniejszym wymiarem kary.

Do rewanżu w Bydgoszczy poradzili sobie ze sprawami organizacyjnymi i Wisła przegrała już 1:2, choć prowadziła 1:0 po golu Zbigniewa Grędy.

Oba zespoły zagrały ze sobą w jednym sezonie na zapleczu ekstraklasy. W rozgrywkach 1994/95 w Bydgoszczy padł remis 1:1, w Krakowie wygrała 3:1 Wisła po golach Grzegorza Patera, Tomasza Kulawika i Jarosława Giszki. To był ostatni mecz obu drużyn w XX wieku.

Na kolejne mecze Zawiszy z Wisłą przyszło czekać aż 18 lat. W sezonie 2013/2014 krakowianie dwukrotnie musieli uznać wyższość zespołu z Bydgoszczy. Na wyjeździe prowadzili 1:0 po golu Łukasza Garguły, ale w drugiej połowie ich gra się posypała, a efektem tego były trafienia: Herolda Goulona, Michała Masłowskiego i Luisa Carlosa. W rewanżu wystarczył gol Jorge Kadu i Zawisza triumfował przy Reymonta 1:0. To był sezon, gdy dzielono ligę na grupy mistrzowską i spadkową. I w tej pierwszej Wisła Zawiszę dopadła, wygrywając 2:1. Przegrywała co prawda 0:1 po golu Alvarinho, ale później do akcji wkroczył duet Paweł Brożek, Semir Stilić i już przed przerwą wynik był ustalony.

Kolejny sezon był już ostatnim, w którym Zawisza grał z Wisłą. Jesienią rozegrano w Bydgoszczy jedno z najlepszych spotkań obu drużyn. „Biała Gwiazda" prowadził już od 1 min po samobójczym golu Jakuba Wójcickiego. W drugiej połowie między 58 a 60 minutą Zawisza nie tylko wyrównał za sprawą Luisa Carlosa, ale wyszedł nawet na prowadzenie po golu Wagnera.

Wisła wrzuciła jednak piąty bieg, ruszyła do ataków i wygrała to spotkanie 4:2. W pamięci pozostał wtedy kapitalny gol głową Pawła Brożka na 2:2. Na 3:2 trafił Mariusz Stępiński, a kropkę nad „i" postawił Semir Stilić.

Wiosną - dokładnie 7 marca 2015 roku - Zawisza wziął rewanż. Wygrał w Krakowie po golu Alvarinho 1:0. Był to ważny mecz w historii „Białej Gwiazdy", gdyż to właśnie w nim ostatni raz poprowadził ją nieżyjący już trener Franciszek Smuda. Po tej porażce został zwolniony. Był to też ostatni do tej pory mecz obu drużyn. Kolejny, po ponad dziesięciu latach przerwy, już w czwartek 4 grudnia. ©℗

Hasić: Przed kontuzją byłem w najlepszym momencie kariery

Jacek Żukowski
jacek.zukowski@polskapress.pl

EKSTRAKLASA PIŁKARSKA. **Ajdin Hasić to czołowy piłkarz Cracovii. W ostatnim meczu z Koroną Kielce, wygranym przez „Pasy" 1:0, zdobył tę jedyną „złotą" bramkę.**

To czwarty gol Hasicia w bieżących rozgrywkach. Gdy się zaczęły i Cracovia szalała, ogrywając m.in. mistrza Polski na jego boisku 4:1 Hasić był najlepszym piłkarzem zespołu.

Bośniak zdobył dwa gole, w następnej kolejce - z Bruk-Betem Termalicą Nieciecza dołożył kolejnego. W kolejnym z Lechią Gdańsk zagrał 40 minut i musiał opuścić boisko z powodu kontuzji. Wykluczyła go ona z gry na 2,5 miesiąca. Do występów wrócił po połowie października. A teraz wreszcie strzelił gola.

- Rozmawiałem z Ajdinem o tej sytuacji po meczu i przyznał, że ruszył do piłki tak, jakby od tego zależało całe jego życie - mówił po meczu z Koroną trener Cracovii Luka Elsner.

- Jak zobaczyłem, że podanie obrońcy było za krótkie, zrobiłem wszystko co w mojej mocy, by zdobyć bramkę - mówi zawodnik. - Zawsze próbuję zdobyć gola. Sebastian Madejski obronił karnego, dało nam to wiele energii, mówiliśmy o tym w przerwie. Zwycięstwo to było to, czego potrzebowaliśmy, poczuliśmy ulgę. Próbowaliśmy wrócić do gry, która była na początku sezonu. To normalne, że w futbolu są też gorsze momenty w trakcie sezonu, tym bardziej więc cieszę się, że udało się wyjść z gorszego momentu. Nie znam przyczyny naszej słabszej dyspozycji ostatnio. Wszyscy byli pozytywnie nastawieni. Po każdym z przegranych meczów drużyna nie wiedziała, co się dzieje. Przed spotkaniem z Koroną usiedliśmy i powiedzieliśmy sobie, że co by się nie stało, musimy walczyć jeden za drugiego. Zasługiwaliśmy na więcej np. w meczu z Zagłębiem, nie powinniśmy też przegrać z Motorem. Z Radomiakiem był słabszy moment

Wracając do kontuzji, to została ona odniesiona w meczu z Lechią, bez kontaktu z rywalem.

- Tak, próbowałem przejąć piłkę, boisko było trochę suche i zerwałem dwa ścięgna - opowiada. - Wydawało się, że będzie potrzebna operacja, ale dzięki pomocy sztabu medycznego obyło się bez niej i teraz czuję się o niebo lepiej. Czuję się na sto procent gotowy, nie myślę o mojej kontuzji, że coś się może odnowić. Jak skończyliśmy ostatnie mecze byłem bardzo zmęczony, ale to normalne, to pierwszy mecz w sezonie, w którym rozegrałem 90 minut.

W spotkaniu przeciwko Koronie Hasić zagrał nie jako ofensywna „dziesiątka" tylko jako skrzydłowy. - Czuję się bardzo dobrze na pozycji skrzydłowego - mówi Hasić. - Kiedy byłem młodszy, miałem 12 - 16 lat, zawsze grałem na prawym skrzydle w formacji 4 - 3- 3. Zmiana dla wszystkich była dobra o czym świadczy wynik. Jak wiadomo, ostatnio nie było dobrych rezultatów, a teraz udało się wrócić na dobrą drogę.

Przed Cracovią teraz mecze z Wisłą Płock i z Lechem. W pierwszej rundzie z „Kolejorzem" Hasić zdobył dwa gole. - Nie patrzę na to, że strzeliłem, patrzę na zespół - mówi pomocnik. - Trudniejsza będzie druga gra, bo będziemy mieli mniej czasu na odpoczynek. Nie chcę umniejszać Wiśle Płock, bo pokazuje, że jest dobrym zespołem.

Hasić opowiada, że przed kontuzją był w najlepszym momencie kariery. - Czułem się bardzo dobrze, grało mi się świetnie, podobnie jak całej drużynie - mówi. - Mieliśmy bardzo dobre przygotowania i to procentowało. ©℗

FOT. ANDRZEJ BANAŚ

Ajdin Hasić ma już cztery gole na koncie

eprasa.pl cc649449ae