Zofia Jaworska, najstarsza mieszkanka Łaskarzewa, skończyła 100 lat

STR. 2

Po 30 latach służby z policyjnym mundurem pożegnał się asp. szt. Andrzej Seroczyński

STR. 2

W Górznie i Korytnicy podziekowali za plony

STR. 26-27

Nr 34 (769)
25 sierpnia 2026 r.
cena 4,00 zł (VAT 5%)
www.egarwolin.pl

Jesteśmy na Facebooku eGarwolin

Numer w sprzedaży do 31 sierpnia 2026 r.

TWÓJ Głos

eGarwolin.pl

GAZETA POWIATU GARWOLIŃSKIEGO

BOSO SZEDŁ WZDŁUŻ S17. 4-LATEK BYŁ SAM

Boso i bez opieki błąkał się w pobliżu drogi ekspresowej. Zauważył go przypadkowy świadek. Policjanci przez ponad godzinę szukali jego domu

STR. 5

W NUMERZE:

GARWOLIN
Wyrok WSA. Zarząd powiatu nie miał prawa prowadzić kontroli? STR. 3

GM. GARWOLIN
Basen w Miętnem zamknięty. Spór o dach i opóźnienie w zabezpieczeniu obiektu STR. 6

GARWOLIN
Rozszerzenie Strefy Płatnego Parkowania STR. 7

GM. WILGA
Wiadukt w Wildze w przebudowie. Kierowców czekają utrudnienia STR. 7

UJAWNIAMY MAJĄTKI RADNYCH STR. 28, 29, 30

Maszyna drogowa zderzyła się z pociągiem

Do niebezpiecznego zdarzenia doszło na niestrzeżonym przejeździe kolejowym

STR. 3

OSP Borowie

Mieszkańcy Starej Brzuzy czekają na bezpieczne przejście

STR. 4

REKLAMA
CENTRUM KOMINIARSTWA I SYSTEMÓW KOMINOWYCH
pełen zakres usług kominiarskich
CZYSZCZENIE | FREZOWANIE | MONTAŻ WKŁADÓW
884 090 090

ISSN 2083-960X nr indeksu 279498
9 772083 960007

eprasa.pl cce77c0fd1

Prognoza pogody

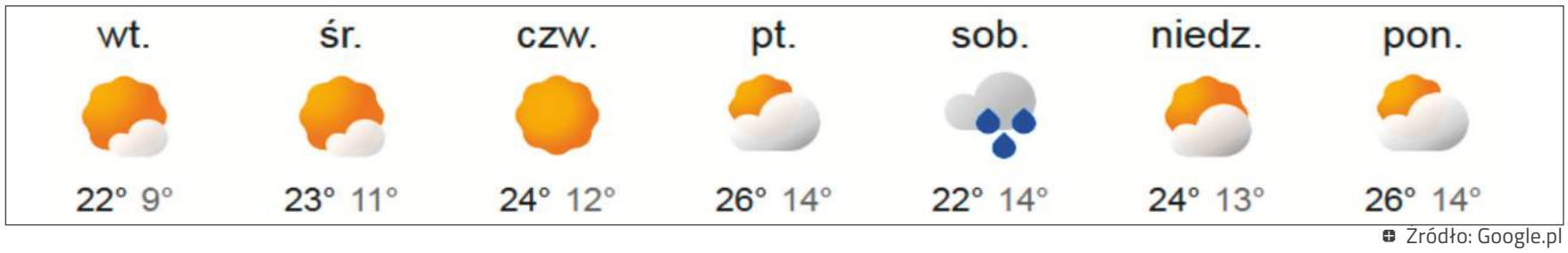

Zródło: Google.pl

Nabór na stanowisko podinspektora

ŁASKARZEW Burmistrz miasta ogłosił nabór na stanowisko urzędnicze podinspektora ds. infrastruktury technicznej, gospodarki przestrzennej oraz gospodarowania nieruchomościami miasta. Wybrana osoba zostanie zatrudniona na pełny etat od listopada 2026 roku, na umowę na czas określony z możliwością przedłużenia, z wynagrodzeniem zasadniczym w przedziale od 5030 do 8000 zł brutto plus dodatek za wieloletnią pracę. Wymagane jest wykształcenie wyższe (preferowane kierunki: gospodarka nieruchomościami, gospodarka przestrzenna, geodezja lub administracja) lub średnie przy co najmniej trzyletnim stażu na podobnym stanowisku, obywatelstwo polskie, niekaralność, prawo jazdy kategorii B oraz znajomość przepisów, w tym prawa budowlanego i ustawy o gospodarce nieruchomościami. Do obowiązków będzie należało m.in. prowadzenie spraw związanych z planowaniem przestrzennym, podziałami gruntów, gospodarką nieruchomościami miejskimi, opiniowanie spraw dotyczących sieci dróg i oświetlenia ulicznego oraz zarząd drogami gminnymi. Dokumenty należy składać w sekretariacie Urzędu Miasta Łaskarzew do 31 sierpnia.

ZOFIA JAWORSKA ŚWIĘTOWAŁA SETNE URODZINY

Zofia Jaworska, najstarsza mieszkanka Łaskarzewa, skończyła 100 lat

Z okazji jubileuszu w mieście odbyło się uroczyste spotkanie z udziałem przedstawicieli władz samorządowych i instytucji państwowych.

Jubilatkę odwiedzili burmistrz Łaskarzewa **Armin Tomala**, przewodnicząca Rady Miasta **Agnieszka Szczypek**, radna **Izabela Janisiewicz** oraz kierownik Urzędu Stanu Cywilnego **Magdalena Wojdyga**. W uroczystości uczestniczyła także kierownik Delegatury w Siedlcach Mazowieckiego Urzędu Wojewódzkiego **Alicja Cichoń**, która przekazała **Zofii Jaworskiej** list gratulacyjny od prezesa Rady Ministrów **Donalda Tuska** oraz kwiaty od wojewody mazowieckiego **Mariusza Frankowskiego**. Jubilatkę odwiedzili również przedstawiciele Zakładu Ubezpieczeń Społecznych.

Dla pani Zofii setne urodziny stały się okazją do przyjęcia życzeń od rodziny, mieszkańców oraz przedstawicieli miasta i instytucji (fot. UM Łaskarzew)

Były kwiaty, życzenia i gratulacje. Setne urodziny stały się okazją do spotkania z mieszkanką, która osiągnęła wyjątkowy jubileusz.

- *Pani Zofii składamy najserdeczniejsze życzenia zdrowia, pogody ducha, wielu powodów do uśmiechu, rodzinnego ciepła oraz kolejnych lat przeżywanych w szczęściu i otoczeniu najbliższych. Pani Zofio, życzymy Pani kolejnych pięknych jubileuszy! Niech każdy dzień przynosi radość, spokój i życzliwość ludzi* - przekazali przedstawiciele władz miasta.

Dla pani Zofii setne urodziny stały się okazją do przyjęcia życzeń od rodziny, mieszkańców oraz przedstawicieli miasta i instytucji.

Po 30 latach służby przeszedł na emeryturę

Po 30 latach służby z policyjnym mundurem pożegnał się asp. szt. Andrzej Seroczyński, dotychczasowy kierownik Posterunku Policji w Miastkowie Kościelnym

Uroczystość odbyła się w czwartek 20 sierpnia w Komendzie Powiatowej Policji w Garwolinie.

Andrzej Seroczyński rozpoczął służbę w Policji w 1996 roku w garwolińskiej komendzie.

Komendant powiatowy Policji mł. insp. Michał Sputo podziękował asp. szt. Andrzejowi Seroczyńskiemu za wieloletnią służbę i zaangażowanie (fot. KPP Garwolin)

Od początku pracował w pionie prewencji. Niemal całą służbę związał z Miastkowem Kościelnym. Najpierw był policjantem patrolowo-interwencyjnym, a następnie przez ponad 20 lat pełnił funkcję dzielnicowego. W latach 2024-2026 kierował miejscowym posterunkiem.

Podczas uroczystości komendant powiatowy Policji w Garwolinie mł. insp. **Michał Sputo** podziękował odchodzącemu funkcjonariuszowi za wieloletnią służbę i zaangażowanie. Zwrócił również uwagę na wyrzeczenia związane ze służbą oraz rolę wsparcia ze strony najbliższych.

- *Wraz z policjantami i pracownikami życzył pomyślności oraz spełnienia wszelkich planów i zamierzeń* - przekazała kom. **Małgorzata Pychner**, rzecznik prasowy Komendy Powiatowej Policji w Garwolinie.

Podczas uroczystości nie zabrakło podziękowań i życzeń na dalszy etap życia już poza służbą.

NOWA KIEROWNIK POSTERUNKU

W związku z odejściem asp. szt. Andrzeja Seroczyńskiego na emeryturę zmieniło się również kierownictwo Posterunku Policji w Miastkowie Kościelnym.

Komendant powiatowy Policji w Garwolinie mianował na stanowisko kierownika asp. **Karolinę Parzyszek**.

Nowy bez tytułu
Twój Głos
GAZETA POWIATU GARWOLIŃSKIEGO
eGarwolin.pl
PORTAL INFORMACYJNY

REDAGUJE ZESPÓŁ: **Michał Gawryołek** - redaktor naczelny, tel. 505 049 181, e-mail: michal@twojglos.pl; **Jarosław Staszczuk** - zastępca red. naczelnego, tel. 606 851 510, e-mail: staszczuk@twojglos.pl; **Urszula Ruta** - tel. 514 180 801, e-mail: ula.ruta@egarwolin.pl; **Tomasz Kępka** - tel. 511 192 743, e-mail: tomaszkepka@twojglos.pl; **Hubert Gawryołek** - tel. 512 238 153, e-mail: hubert@twojglos.pl, **Tomasz Dziwiszek** - tel. 503 993 383
DZIAŁ SPORTU: **Mariusz Nastalski** - tel. 502 443 010, e-mail: sport@twojglos.pl
WSPÓŁPRACUJĄ: podkom. **Małgorzata Pychner** - oficer prasowy KPP w Garwolinie; st. kpt. **Piotr Filipek** - KP PSP w Garwolinie; **Andrzej Ciosek** - tel. 508 184 701; **Nadleśnictwo Garwolin**
SKŁAD I ŁAMANIE: Michał Gawryołek
WYDAWCA: Firma Wydawnicza Michał Gawryołek, ul. Kościuszki 31, 08-400 Garwolin
DRUK: Seregni Printing Group Radzymin, nakład 2600 egz.
REKLAMĘ ZAMÓWISZ:
tel. 512 238 153; e-mail: reklama@twojglos.pl, w biurze radekcji - Garwolin, ul. Kościuszki 31

REDAKCJA: Garwolin, ul. Kościuszki 31, e-mail: redakcja@twojglos.pl

eprasa.pl cce77c0fd1

MASZYNA DROGOWA ZDERZYŁA SIĘ Z POCIĄGIEM

Do niebezpiecznego zdarzenia doszło na niestrzeżonym przejeździe kolejowym na trasie Chromin-Jaźwiny. Maszyna drogowa pracująca przy frezowaniu asfaltu zderzyła się z pociągiem towarowym. Pojazd przewrócił się na bok

Maszyna drogowa pracująca przy frezowaniu asfaltu zderzyła się z pociągiem towarowym

Do zdarzenia doszło we wtorek, 18 sierpnia, około godz. 10:20. Zgłoszenie przekazał dyżurny ruchu, informując służby o zderzeniu maszyny drogowej z pociągiem towarowym.
- *Ze wstępnych ustaleń policjantów wynika, że maszyna drogowa do frezowania asfaltu wykonująca pracę w rejonie przejazdu zaczepiła o przejeżdżający pociąg. W wyniku zderzenia pojazd się wywrócił, ale na szczęście nikt nie ucierpiał* - informuje kom. **Małgorzata Pychner**, oficer prasowy KPP w Garwolinie.

OPERATOR ODDALIŁ SIĘ PRZED PRZYJAZDEM SŁUŻB

Jak ustaliła policja, operator maszyny drogowej oddalił się z miejsca zdarzenia jeszcze przed przyjazdem służb. Mundurowi ustalili już jego tożsamość.
- *W najbliższym czasie planowane są dalsze czynności procesowe z udziałem mężczyzny* - zapowiadała kom. Małgorzata Pychner.

POLICJA USTALA OKOLICZNOŚCI ZDARZENIA

Na miejscu prowadzone były oględziny i czynności mające wyjaśnić dokładny przebieg zdarzenia. Policjanci ustalają, w jakich okolicznościach maszyna znalazła się na przejeździe i doszło do kontaktu z przejeżdżającym pociągiem.
Na tym etapie policja nie informuje jeszcze o ewentualnych zarzutach wobec operatora. Szczegółowe okoliczności zdarzenia będą przedmiotem dalszych czynności.

Wyrok WSA. Zarząd powiatu nie miał prawa prowadzić kontroli?

Wojewódzki Sąd Administracyjny w Warszawie uznał, że Zarząd Powiatu Garwolińskiego nie miał prawa kontrolować Samodzielnego Publicznego Zakładu Opieki Zdrowotnej. Dyrektor placówki podkreśla, że jedynie rada powiatu ma takie kompetencje

Trwający od miesięcy konflikt prawny i kompetencyjny pomiędzy dyrekcją Samodzielnego Publicznego Zakładu Opieki Zdrowotnej w Garwolinie a władzami powiatu wszedł w decydującą fazę. Wojewódzki Sąd Administracyjny w Warszawie wydał wyrok korzystny dla dyrektora placówki, **Krzysztofa Żochowskiego**, kwestionując legalność działań kontrolnych podejmowanych przez zarząd powiatu.
- *Wyrok jest jednoznacznie pozytywny. Sąd uznał, że zarząd powiatu nie ma kompetencji do kontrolowania SP ZOZ. Jest to wyłączna prerogatywa rady powiatu* - stwierdza dyrektor.

NIEWAŻNOŚĆ I NARUSZENIE PRAWA

Jak mówi dyrektor, WSA stwierdził nieważność uchwały zarządu powiatu z 3 października 2025 roku dotyczącej wszczęcia kontroli w SP ZOZ, natomiast wcześniejszą uchwałę z 26 lutego 2025 roku uznał za podjętą z naruszeniem prawa.
Wyrok zapadł po zaskarżeniu uchwał przez dyrektora Krzysztofa Żochowskiego, który od początku twierdził, że kontrolerzy delegowani przez zarząd nie posiadają umocowania prawnego, a jedynym organem uprawnionym do takich działań jest rada powiatu.

OSTRE SŁOWA DYREKTORA

Gospodarz garwolińskiej placówki nie ukrywa satysfakcji z rozstrzygnięcia sądu i otwarcie krytykuje działania władz powiatu. - *No i tyle, kompromitacja pani starosty, co ja poradzę* - komentuje.
Dyrektor przypomina, że jego stanowisko opierało się na jednolitej linii orzeczniczej wyższych instancji.
- *Przytoczyliśmy stosowne wyroki Naczelnego Sądu Administracyjnego dotyczące SP ZOZ. Stale powoływaliśmy się na te orzeczenia i na ich podstawie utrzymywaliśmy stanowisko, że dopóki te wykładnie się nie zmienią, czujemy się nimi związani. W międzyczasie zapadły też inne podobne orzeczenia w analogicznych sprawach. W opinii Wojewódzkiego Sądu Administracyjnego w Warszawie to orzecznictwo nie budzi żadnych wątpliwości* - podkreślił szef garwolińskiego szpitala.

MOŻLIWA KASACJA DO NSA

Choć zarządowi powiatu przysługuje prawo do złożenia skargi do Naczelnego Sądu Administracyjnego, dyrekcja szpitala jest spokojna o ostateczny finał sprawy, wskazując na ugruntowane wykładnie prawne.
Próbowaliśmy poprosić o komentarz starostę **Iwonę Kurowską**, jednak nie odebrała telefonu. Do sprawy będziemy wracać.

JS

Dofinansowanie na przebudowę ul. Traugutta

GM. ŻELECHÓW Dzięki wsparciu z Rządowego Funduszu Rozwoju Dróg może ruszyć przebudowa ponad półkilometrowego odcinka ulicy Traugutta w Żelechowie, od ul. Piłsudskiego do ul. Sienkiewicza. Przebudowa będzie możliwa dzięki dofinansowaniu w wysokości ponad 4 mln zł, przy całkowitym koszcie inwestycji sięgającym niemal 7 mln zł.
W ramach zadania powstanie nowa nawierzchnia jezdni z betonu asfaltowego, chodniki z kostki betonowej, pobocza, kanalizacja deszczowa ze studzienkami ściekowymi, rowy i drenaż, a także nowe elementy oświetlenia. - *Mieszkańcy Żelechowa zasługują na nowoczesną, bezpieczną drogę - i właśnie taką otrzymają* - podkreśla w mediach społecznościowych starosta **Iwona Kurowska**.

Zderzenie hulajnogi z autem na skrzyżowaniu

GARWOLIN W środę, 19 sierpnia, około godz. 9, na skrzyżowaniu ulic Szkolnej i Wolnej doszło do zderzenia samochodu osobowego z hulajnogą elektryczną. - Około godz. 9 do Komendy Powiatowej Policji w Garwolinie wpłynęło zgłoszenie o zdarzeniu drogowym z udziałem samochodu osobowego i hulajnogi elektrycznej. Na miejscu policjanci ustalili, że 18-latka poruszająca się hulajnogą na skrzyżowaniu ulic Szkolnej i Wolnej nie zastosowała się do znaku STOP, nie ustąpiła pierwszeństwa przejazdu i doprowadziła do zderzenia z pojazdem Kia - przekazała kom. Małgorzata Pychner z Komendy Powiatowej Policji w Garwolinie. Policjanci uznali 18-latkę za sprawczynię zdarzenia i nałożyli na nią mandat.

KOSZ ŻYCZEŃ

DLA KATARZYNY

Z okazji 40. urodzin Wolanki z KGW w Woli Koryckiej Dolnej życzą Ci mnóstwo powodów do uśmiechu, spełnienia najskrytszych marzeń, zdrowia, miłości i samych pięknych chwil. Niech każdy dzień przynosi Ci radość, a życie niech będzie pełne wspaniałych ludzi, niezapomnianych przygód i powodów do świętowania. 40 lat to dopiero początek najlepszej części życia! Bądź zawsze tak wyjątkowa, radosna i pełna energii jak dziś!

eprasa.pl cce77c0fd1

MIESZKAŃCY STAREJ BRZUZY CZEKAJĄ NA BEZPIECZNE PRZEJŚCIE

Jedzie się nim od skrzyżowania ulic Sasimowskiego i Kościelnej w Borowiu, przez całą Nową Brzuzę. Przy domu nr 14 utwardzona nawierzchnia się kończy. Dalej, przez Starą Brzuzę, piesi mają do dyspozycji jedynie pobocze drogi powiatowej

Mieszkańcy Starej Brzuzy w gminie Borowie od lat apelują o budowę bezpiecznego ciągu dla pieszych

Mieszkańcy od lat apelują o budowę bezpiecznego ciągu dla pieszych. W marcu 2025 roku sołtys Starej Brzuzy **Rafał Rocki** złożył w tej sprawie petycję. Droga powiatowa nr 1333W prowadzi przez Borowie, Wolę Miastkowską i Miastków Kościelny. Przez Nową Brzuzę biegnie przy niej utwardzone pobocze, które kończy się przy domu nr 14. Dalej, w Starej Brzuzie, nie ma chodnika.

- *Do Starej Brzuzy nie doszli* - mówi Rafał Rocki.

Jak tłumaczy, droga jest ważnym połączeniem z Borowiem nie tylko dla mieszkańców obu Brzuz. Korzystają z niej również mieszkańcy okolicznych miejscowości, m.in. Filipówki, Gościewicza, Brzuskowoli, Woli Miastkowskiej, Kruszówki i Kujaw.

- *Jesteśmy najbliżej skomunikowani z Borowiem z całej gminy, ponieważ jesteśmy de facto połączeni sąsiedzko. Żadna inna wieś nie jest tak połączona z Borowiem jak Brzuza* - mówi Rocki.

W petycji sołtys zwracał szczególną uwagę na bezpieczeństwo pieszych, w tym dzieci. Opisywał sytuacje, w których osoby idące poboczem muszą niemal uciekać z drogi, gdy obok przejeżdżają samochody.

RADA POWIATU PRZYZNAŁA RACJĘ MIESZKAŃCOM

Pierwszą petycję w sprawie budowy ciągu dla pieszych sołtys złożył 12 marca 2025 roku. Po upływie terminu na jej rozpatrzenie, 23 lipca skierował ponaglenie do Komisji Skarg, Wniosków i Petycji Rady Powiatu Garwolińskiego.

W piśmie ponownie wskazywał na bezpieczeństwo mieszkańców i rosnący ruch samochodowy. Zwracał również uwagę na liczbę dzieci mieszkających w Starej Brzuzie.

8 sierpnia 2025 roku Rada Powiatu Garwolińskiego podjęła uchwałę, w której uznała petycję dotyczącą budowy chodnika w Starej Brzuzie za „zasługującą na uwzględnienie". O decyzji sołtys został poinformowany pismem Starostwa Powiatowego w Garwolinie z 18 sierpnia.

MINĄŁ ROK

Na tym sprawa się jednak zatrzymała. 14 sierpnia 2026 roku Rafał Rocki skierował do starosty **Iwony Kurowskiej** list otwarty, w którym ponownie zwrócił uwagę na problem i zaapelował o uwzględnienie inwestycji w planie budżetowym na 2027 rok. Dokument został zarejestrowany w Starostwie Powiatowym w Garwolinie 19 sierpnia.

To już kolejne pismo w sprawie, ale tym razem sołtys zdecydował się zwrócić do starosty w formie listu otwartego.

Rocki twierdzi, że wcześniej próbował osobiście skontaktować się z Iwoną Kurowską.

- *Próbowałem się z panią starostą skontaktować cztery razy, będąc u niej bezpośrednio, zawsze zostawiając kontakt. Po prostu nie było odpowiedzi* - mówi.

Sołtys uważa, że pierwsze działania powinny zostać podjęte przez powiat, ponieważ droga nr 1333W jest drogą powiatową. Dopiero później możliwe byłoby zwrócenie się do gminy Borowie o wsparcie finansowe.

- *Tutaj musimy zaczynać od starostwa, oni muszą zrobić pierwszy krok. Później mogą zwrócić się do gminy o jakieś wsparcie finansowe* - tłumaczy.

Jednocześnie Rocki pozytywnie ocenia współpracę z władzami gminy.

- *Jeśli chodzi o kontakt z panią wójt, to nie mogę narzekać* - mówi o rozmowach z Martą Serzysko.

23 DZIECI I JEDEN PRZYSTANEK

W petycji z marca 2025 roku sołtys podawał, że w Starej Brzuzie mieszka 16 dzieci w wieku od roku do ośmiu lat. W liście otwartym z sierpnia 2026 roku wskazuje już 23 dzieci w wieku od 0 do 9 lat.

Większość z nich mieszka we wschodniej części miejscowości. Jedyny przystanek autobusowy znajduje się natomiast na przeciwległym, zachodnim krańcu wsi.

Oznacza to, że dzieci idące do szkoły w Borowiu muszą pokonać część miejscowości pieszo, wzdłuż drogi, przy której nie ma chodnika.

- *Jest jeden przystanek na wsi, usytuowany jakby w jednym końcu. Do tego mamy stosunkowo dużą liczbę dzieci jak na tak małą wieś* - zauważa Rocki.

W liście otwartym sołtys zwraca również uwagę na natężenie ruchu i prędkość samochodów. Według niego problem szczególnie mocno daje o sobie znać w okresie letnim.

PETYCJA, PONAGLENIE, UCHWAŁA, LIST

Sprawa ciągnie się więc od marca 2025 roku. Najpierw była petycja, później - po braku odpowiedzi w ustawowym terminie - ponaglenie. Następnie rada powiatu uznała petycję za zasługującą na uwzględnienie.

W sierpniu 2026 roku sołtys wrócił do tematu z listem otwartym do starosty. Wnioskuje w nim o podjęcie działań, które pozwolą wpisać budowę ciągu dla pieszych w Starej Brzuzie do planu budżetowego na 2027 rok.

Na drodze powiatowej nr 1333W sytuacja pozostaje jednak bez zmian: utwardzona nawierzchnia kończy się przy domu nr 14, a dalej piesi muszą korzystać z pobocza.

CO NA TO STAROSTWO?

Redakcja zwróciła się do Starostwa Powiatowego w Garwolinie z pytaniami dotyczącymi przyczyn braku realizacji inwestycji oraz tego, czy budowa chodnika zostanie uwzględniona w budżecie na 2027 rok.

Po otrzymaniu odpowiedzi opublikujemy stanowisko starostwa.

mg

Przebudowa ul. 3 Maja w Garwolinie

GARWOLIN Władze powiatu garwolińskiego podpisały umowę na przebudowę ulicy 3 Maja, mającą poprawić stan techniczny drogi, zwiększyć bezpieczeństwo uczestników ruchu oraz podnieść komfort codziennego przemieszczania się po mieście. Całkowity koszt zaplanowanych robót wynosi 362 516,53 zł brutto.

Prace obejmą etapy przygotowawcze, budowę chodnika oraz ułożenie nowej nawierzchni z betonu asfaltowego, a całość dopełni oznakowanie pionowe i poziome. Wykonawcą inwestycji będzie Przedsiębiorstwo Robót Drogowych Lubartów S.A., a czas na realizację zadania wynosi maksymalnie 30 dni od dnia podpisania umowy.

Poddasze zmieni się w Centrum Usług Społecznych

Placówka ma powstać na poddaszu Urzędu Gminy Parysów i od 2027 roku zastąpić Gminny Ośrodek Pomocy Społecznej. Będzie to pierwsze Centrum Usług Społecznych w powiecie garwolińskim

Samorząd ogłosił przetarg na adaptację pomieszczeń. Zakres prac obejmuje m.in. wzmocnienie konstrukcji dachu i stropu, wykonanie ścian działowych, tynków, podłóg i posadzek oraz montaż okien i drzwi. Wykonawca będzie musiał również wykonać instalacje wodno-kanalizacyjne, centralnego ogrzewania, klimatyzacji, wentylacji i elektryczne.

Wybrany wykonawca będzie miał trzy miesiące od podpisania umowy na wykonanie prac.

CUS ma nie tylko przejąć zadania dotychczasowego GOPS-u, ale także rozszerzyć zakres usług społecznych. Wsparcie ma być kierowane m.in. do seniorów, rodzin oraz osób z niepełnosprawnościami.

Gmina pozyskała na realizację projektu 5 070 700,93 zł w ramach programu Fundusze Europejskie dla Mazowsza 2021-2027.

W ramach projektu planowane jest utworzenie Dziennego Domu Pomocy dla Seniorów, który ma służyć integracji, opiece i aktywizacji osób starszych. Przewidziano także profesjonalne usługi opiekuńcze świadczone w miejscu zamieszkania podopiecznych.

Mieszkańcy z trudnościami w przemieszczaniu się będą mogli korzystać ze specjalistycznego transportu „od drzwi do drzwi". Projekt zakłada również organizację bezpłatnych badań i działań profilaktycznych dla dzieci z terenu gminy.

Adaptacja poddasza jest pierwszym etapem przygotowania miejsca, w którym ma działać nowa placówka.

eprasa.pl cce77c0fd1

POLICJANCI ZNALEŹLI ZAGUBIONEGO 4-LATKA PRZY DRODZE EKSPRESOWEJ

Czterolatek bez opieki, na boso, błąkał się w pobliżu drogi ekspresowej S17. Dziecko zauważył przypadkowy świadek i powiadomił policję. Funkcjonariusze przekazali chłopca matce. O sprawie został powiadomiony sąd rodzinny

Policjanci zaopiekowali się dzieckiem. Aby je uspokoić i odwrócić jego uwagę, pokazali mu radiowóz i włączyli sygnały (fot. KPP Garwolin)

Do zdarzenia doszło 11 sierpnia po godzinie 19. Dyżurny Komendy Powiatowej Policji w Garwolinie otrzymał zgłoszenie, że drogą serwisową z Górzna w kierunku Łaskarzewa idzie mały chłopiec. Dziecko znajdowało się w pobliżu trasy S17 i pobliskiego lasu. Było samo i nie miało na sobie butów. Na miejsce pojechali policjanci. Funkcjonariusze znaleźli czterolatka, który nie potrafił powiedzieć, jak się nazywa, gdzie mieszka ani gdzie znajdują się jego bliscy.

Policjanci zaopiekowali się dzieckiem. Aby je uspokoić i odwrócić jego uwagę, pokazali mu radiowóz i włączyli sygnały. Jednocześnie sprawdzali, czy do komendy wpłynęło zgłoszenie dotyczące zaginięcia dziecka.

Funkcjonariusze zaczęli również rozpytywać mieszkańców okolicy, czy ktoś rozpoznaje chłopca. Po ponad godzinie poszukiwań udało się ustalić jego adres zamieszkania.

- *Tam zastali matkę dziecka. Kobieta była trzeźwa. Powiedziała, że nie zauważyła, że syn sam wyszedł z domu. Do czasu przyjazdu funkcjonariuszy nie zorientowała się, że go nie ma* - mówi kom. **Małgorzata Pychner**, rzecznik prasowy KPP w Garwolinie.

Na szczęście czterolatkowi nic się nie stało. O zdarzeniu policjanci poinformowali sąd rodzinny, który zajmie się oceną sytuacji dziecka.

REAKCJA ŚWIADKA MOGŁA MIEĆ ZNACZENIE

Policjanci podkreślają rolę osoby, która zauważyła samotnie poruszające się dziecko i nie zignorowała sytuacji. To właśnie dzięki jej zgłoszeniu funkcjonariusze mogli szybko rozpocząć poszukiwania chłopca.

W pobliżu ruchliwej drogi ekspresowej nawet krótki czas bez opieki może oznaczać poważne zagrożenie dla małego dziecka. Policja apeluje do rodziców i opiekunów o szczególną uwagę i zabezpieczenie dzieci przed możliwością samodzielnego opuszczenia domu.

W razie zauważenia małego dziecka pozostającego bez opieki osoby dorosłej warto nie przechodzić obok obojętnie i powiadomić służby, dzwoniąc pod numer 112.

Tymczasowy areszt dla 70-latka za znęcanie się nad żoną

Policjanci z Posterunku Policji w Trojanowie zatrzymali 70-letniego mężczyznę podejrzanego o znęcanie się fizyczne i psychiczne nad żoną. Sąd Rejonowy w Garwolinie zdecydował o jego tymczasowym aresztowaniu na trzy miesiące

Do awantury domowej doszło kilka dni temu późnym wieczorem w jednej z miejscowości gminy Trojanów. Dyżurny Komendy Powiatowej Policji w Garwolinie otrzymał zgłoszenie i na miejsce skierował funkcjonariuszy.

Policjanci ustalili, że 70-latek, będąc pod wpływem alkoholu, wszczął awanturę i miał atakować żonę słownie oraz fizycznie. Kobieta uciekła z domu i schroniła się u sąsiadów.

Funkcjonariusze zatrzymali mężczyznę i odizolowali go od pokrzywdzonej. Trafił do pomieszczenia dla osób zatrzymanych. W tym czasie policjanci gromadzili materiał dowodowy, który - jak informuje policja - pozwolił na przedstawienie mu zarzutu znęcania się psychicznego i fizycznego nad osobą najbliższą.

Na wniosek policji i prokuratury Sąd Rejonowy w Garwolinie zastosował wobec podejrzanego tymczasowe aresztowanie na trzy miesiące.

Za przestępstwo znęcania się nad osobą najbliższą grozi kara do 5 lat pozbawienia wolności.

PRZEMOC DOMOWA. REAGUJ

Policja przypomina, że przemoc domowa może przybierać różne formy - od przemocy fizycznej i psychicznej po ekonomiczną czy seksualną. Nie musi zaczynać się od przemocy fizycznej. Wyzwiska, poniżanie, groźby czy kontrolowanie mogą być sygnałami eskalującego problemu.

W sytuacji bezpośredniego zagrożenia należy zadzwonić pod numer 112. Policjanci mogą wszcząć procedurę „Niebieskie Karty", a wobec osoby stosującej przemoc zastosować m.in. nakaz natychmiastowego opuszczenia mieszkania czy zakaz zbliżania się do osoby pokrzywdzonej.

Pomoc można również uzyskać za pośrednictwem Ogólnopolskiego Pogotowia dla Ofiar Przemocy w Rodzinie „Niebieska Linia" pod numerem 800 120 002.

Każdy sygnał przemocy ma znaczenie. W sytuacji zagrożenia nie należy czekać - trzeba wezwać pomoc.

Kontrabanda warta 140 tys. zł

POWIAT W poniedziałek, 17 sierpnia, policjanci z Wydziału do Walki z Przestępczością Ekonomiczną Komendy Powiatowej Policji w Garwolinie podczas przeszukania jednej z posesji w powiecie garwolińskim ujawnili i zabezpieczyli ponad 4 tys. paczek papierosów różnych marek pochodzenia zagranicznego, bez polskich znaków akcyzy. Funkcjonariusze zatrzymali 70-letniego podejrzanego, który trafił do policyjnej celi. Następnego dnia usłyszał zarzut z art. 65 par. 1 kodeksu karnego skarbowego i decyzją prokuratora został objęty policyjnym dozorem, a na wniosek policjantów zastosowano wobec niego zabezpieczenie majątkowe. Postępowanie w sprawie jest kontynuowane. Według wstępnych szacunków na nielegalnej działalności mężczyzny Skarb Państwa mógł stracić ponad 140 tys. zł.

Pijana i bez uprawnień wjechała do rowu

GM. ŻELECHÓW We wtorek, 19 sierpnia, policjanci z Posterunku Policji w Żelechowie zostali wezwani do miejscowości Nowy Goniwilk, gdzie osobowy opel wypadł z drogi i wjechał do rowu. Za kierownicą siedziała 46-letnia mieszkanka Warszawy, która przyznała, że kierowała autem. Badanie alkomatem wykazało, że była nietrzeźwa - miała w organizmie 2 promile alkoholu. Policjanci ustalili też, że kobieta nie posiadała w ogóle prawa jazdy.

Za kierowanie pojazdem w stanie nietrzeźwości kodeks karny przewiduje karę ograniczenia wolności, grzywny lub pozbawienia wolności do 3 lat, obowiązkowe świadczenie w kwocie nie mniejszej niż 5 tys. zł na Fundusz Pomocy Pokrzywdzonym i Pomocy Postpenitencjarnej oraz zakaz kierowania na okres co najmniej 3 lat.

Kobieta odpowie też za kierowanie bez uprawnień, za co grozi jej grzywna w kwocie nie mniejszej niż 1500 zł oraz zakaz kierowania na okres od 6 miesięcy do 3 lat.

Policjanci z Garwolina zatrzymali oszustów

POWIAT Kraśniccy kryminalni zatrzymali w Chełmie 19-latka podejrzanego o udział w oszustwie metodą „na policjanta i prokuratora", w którym oszczędności straciła 75-letnia mieszkanka Kraśnika - kobieta przekazała rzekomemu kurierowi ponad 20 tys. zł. Dzięki sprawnej wymianie informacji między oficerem dyżurnym z Kraśnika a oficerem dyżurnym KPP w Garwolinie, tego samego dnia policjanci z Garwolina zatrzymali w pociągu jadącym do Warszawy dwóch kolejnych podejrzanych, w wieku 19 i 20 lat. Przy jednym z nich ujawniono blisko 50 tys. zł pochodzących z przestępstwa. Wszyscy trzej zostali doprowadzeni do KPP w Kraśniku, gdzie usłyszeli zarzuty oszustwa. Sąd zastosował wobec dwóch zatrzymanych tymczasowe aresztowanie na trzy miesiące, a wobec trzeciego prokurator zastosował dozór policyjny. Za oszustwo grozi im kara do 8 lat pozbawienia wolności. Sprawa ma charakter rozwojowy, policjanci nie wykluczają kolejnych zatrzymań.

eprasa.pl cce77c0fd1

Modernizacja sali gimnastycznej

GARWOLIN Podczas sesji rady miasta poruszono temat planowanej modernizacji sali gimnastycznej w Szkole Podstawowej nr 1.

Przewodniczący rady **Marek Mikulski** zapytał burmistrz o przewidywany termin zakończenia prac.

Burmistrz **Marzena Świeczak** wyjaśniła, że konieczne było unieważnienie pierwszego przetargu. - *Jeszcze nie podpisaliśmy umowy. Musieliśmy unieważnić pierwszy przetarg i ogłosiliśmy nowe postępowanie przetargowe. Teraz wpłynęły dwie oferty. Tam był bardzo krótki czas realizacji tego zadania, tak naprawdę nie było chętnych. Jedna oferta, która w pierwszym postępowaniu wpłynęła, znacznie przewyższała nasze możliwości, więc zmniejszyliśmy trochę zakres* - poinformowała.

Sprecyzowała, że zmiana polegała na rezygnacji z wymiany stolarki okiennej w obecnym etapie inwestycji. - *Wyrzuciliśmy okna, na które trzeba długo czekać. Nowe postępowanie pozwoliło nam uzyskać racjonalną cenę oraz dwie oferty wykonawców, dzięki czemu będziemy teraz podpisywać umowę* - wyjaśniła, dodając, że do końca roku sala z pewnością będzie miała zmodernizowaną podłogę.

Modernizacja obejmie wymianę oświetlenia, podłogi sportowej, drabinek do ćwiczeń oraz prace wykończeniowe. Miasto dysponowało kwotą 346 tys. zł, a tańsza z ofert w drugim przetargu opiewa na 330 tys. zł.

Powstanie chodnik wzdłuż DW 801

GM. MACIEJOWICE Wyłoniono wykonawcę budowy chodników wzdłuż drogi wojewódzkiej nr 801 w Podłężu - zostanie nim Przedsiębiorstwo Robót Drogowych w Anielowie Sp. z o.o., a wartość inwestycji wyniesie 1 888 221,40 zł brutto. Zakres prac obejmuje przebudowę drogi na odcinku blisko 820 metrów, gdzie powstanie chodnik po obu stronach jezdni. Gmina Maciejowice, na mocy porozumienia z Samorządem Województwa Mazowieckiego, przygotowała projekt i przeznaczyła na ten cel z własnego budżetu 86 100 zł, a inwestycję realizuje teraz Mazowiecki Zarząd Dróg Wojewódzkich. Zgodnie z warunkami przetargu prace mają zakończyć się w ciągu 8 miesięcy od podpisania umowy z wykonawcą.

- *To niezwykle ważna inwestycja dla bezpieczeństwa mieszkańców Podłęża, szczególnie dzieci, osób starszych i wszystkich pieszych korzystających na co dzień z drogi wojewódzkiej nr 801* - podkreślają władze samorządowe, dziękując m.in. **Janinie Ewie Orzełowskiej**, członkini zarządu województwa.

- *Wyczekiwana, niezwykle potrzebna inwestycja będzie realizowana. Bardzo dobra współpraca z MZDW i Samorządem Województwa Mazowieckiego sprawia, że takie inwestycje, poprawiające jakość życia mieszkańców, bezpieczeństwo są wykonywane na terenie gminy Maciejowice* - podsumowuje burmistrz **Tomasz Kwiatkowski**.

Masz Temat? Zadzwoń 514 180 801

BASEN ZAMKNIĘTY. SPÓR O DACH I OPÓŹNIENIE W ZABEZPIECZENIU OBIEKTU

Sytuacja na pływalni w Miętnem okazała się poważniejsza, niż wynikało z wcześniejszych informacji. Po intensywnych opadach pogłębiło się ugięcie konstrukcji dachu nad basenem. Obiekt został wyłączony z użytkowania, a powiat zapowiada prace zabezpieczające. Władze mówią o zagrożeniu katastrofą budowlaną

O stanie obiektu poinformowali starosta **Iwona Kurowska**, wicestarosta **Mirosław Walicki** oraz dyrektor Zespołu Szkół im. Stanisława Staszica w Miętnem **Jolanta Nafalska**. Jak przekazała starosta, o ugięciu konstrukcji wiedziano od około miesiąca, jednak po ostatnich ulewach sytuacja miała się pogorszyć.

- *Mamy problem ogromny z dachem, głównie w części nad basenem i ta sytuacja niestety się pogarsza* - mówiła Iwona Kurowska.

Priorytetem jest teraz zabezpieczenie konstrukcji i wykonanie ekspertyzy, która ma wskazać przyczynę uszkodzeń oraz zakres koniecznych prac. Powiat pozostaje w kontakcie z Powiatowym Inspektorem Nadzoru Budowlanego.

Starosta wspomniała również o wstępnych informacjach dotyczących możliwego wpływu instalacji solarnych zamontowanych na dachu w 2016 roku. Zastrzegła jednak, że nie jest to potwierdzona przyczyna.

- *To prawdopodobnie, bo oczywiście wszystko na razie jest jeszcze niepotwierdzone przez eksperta* - zaznaczyła.

Teren w pobliżu basenu został zabezpieczony przed dostępem osób postronnych. Przy obiekcie działali także strażacy z OSP Miętne, m.in. wypompowując wodę.

OPOZYCJA KWESTIONUJE TŁUMACZENIA POWIATU

Sprawa wywołała również polityczny spór. Starosta tłumaczyła, że wcześniejsze działania utrudniał nadzór Regionalnej Izby Obrachunkowej nad uchwałą budżetową. W jej ocenie miało to mieć wpływ na możliwość uregulowania kwestii związanych ze zleceniem ekspertyzy.

Radni opozycji przedstawiają inną wersję. Wiceprzewodniczący rady powiatu **Stefan Gora** wskazał, że w budżecie na 2026 rok znajdowało się 410 tys. zł rezerwy ogólnej oraz 360 tys. zł rezerwy celowej na zarządzanie kryzysowe. Jego zdaniem środki te można było wykorzystać w sytuacji zagrożenia.

Radna **Karolina Jamnicka-Kondej** zakwestionowała natomiast związek między postępowaniem nadzorczym RIO a możliwością zlecenia ekspertyzy. Według przedstawionej przez nią analizy uchwała objęta nadzorem nie dotyczyła ekspertyzy dachu, a samo postępowanie RIO nie wstrzymało wykonania budżetu.

Opozycja zwraca również uwagę na chronologię wydarzeń. Według radnej o problemie z ugięciem dachu władze miały wiedzieć około 19 lipca, natomiast postępowanie nadzorcze RIO wszczęto 28 lipca. Pyta więc, dlaczego działania zabezpieczające i ekspertyza nie zostały zlecone wcześniej.

POTRZEBNA EKSPERTYZA

Na tym etapie nie można przesądzać ani o przyczynie uszkodzenia konstrukcji, ani o odpowiedzialności za jej obecny stan. Istotna będzie ekspertyza techniczna.

Pływalnia została wyłączona z użytkowania już 28 lipca, po stwierdzeniu nieprawidłowości w konstrukcji dachu nad niecką basenową. Powiatowy Inspektor Nadzoru Budowlanego zakazał użytkowania części basenowej i nakazał wykonanie ekspertyzy.

Teraz, po pogorszeniu stanu konstrukcji, sprawa nabrała dodatkowej wagi. Oprócz ustalenia przyczyn problemu konieczne jest przede wszystkim zabezpieczenie obiektu i zapewnienie bezpieczeństwa.

Do czasu uzyskania ekspertyzy pozostają więc pytania zarówno o przyczynę uszkodzeń, jak i o to, dlaczego od momentu pojawienia się pierwszych sygnałów o problemie nie udało się wcześniej przeprowadzić pełnej diagnostyki.

Rynek zostanie przebudowany

W Urzędzie Miejskim w Żelechowie podpisano umowę na przebudowę i zagospodarowanie płyty rynku oraz remont elewacji ratusza

Wykonawcą prac będzie firma Jar-Bud Jarosław Skwarek. Wartość umowy wynosi 1 303 951,79 zł brutto.

Na realizację inwestycji gmina otrzymała 500 tys. zł z Rządowego Funduszu Polski Ład - Programu Odbudowy Zabytków. Pozostała część kosztów zostanie sfinansowana w ramach programu „Zielona transformacja miast".

Prace podzielono na dwa etapy. Pierwszy obejmie zagospodarowanie zabytkowej płyty rynku. Projekt zakłada zwiększenie powierzchni biologicznie czynnej niemal sześciokrotnie oraz posadzenie 50 nowych drzew. Na rynku pojawią się także rabaty z drzewami, krzewami, bylinami i trawami ozdobnymi. Teren zostanie wyposażony w instalację nawadniającą.

Zmieni się również wyposażenie rynku. Zaplanowano montaż betonowych donic, kamiennych siedzisk połączonych z donicami, nowych ławek i koszy. Pojawi się poidełko miejskie, sezonowa kurtyna wodna oraz dodatkowy maszt flagowy. Istniejące ławki zostaną odnowione - metalowe elementy siedzisk zostaną zastąpione drewnianymi.

Drugi etap obejmie remont elewacji ratusza. Prace przewidują m.in. oczyszczenie i umycie ścian, usunięcie zniszczonych fragmentów tynków i wtórnych powłok malarskich, odgrzybienie, uzupełnienie i odtworzenie uszkodzonych tynków oraz malowanie.

W siedmiu wnękach ratusza zostaną zamontowane tablice przedstawiające historię Żelechowa i okolic.

Prace rozpoczną się jeszcze w sierpniu.

eprasa.pl cce77c0fd1

KARA ZA BRAK BILETU SKOCZY DO 100 ZŁ

Od 1 stycznia 2027 roku kierowcy parkujący w Garwolinie bez ważnego biletu zapłacą 100 zł opłaty dodatkowej. Rada Miasta jednogłośnie zdecydowała też o rozszerzeniu Strefy Płatnego Parkowania o kolejne ulice i parkingi

Od nowego roku płatny postój obejmie cztery dodatkowe miejsca:
- zatokę przy al. Legionów - od ul. Błonie do ul. Zarzecze,
- zatokę przy ul. Kościuszki - od ul. Polskiej do ul. Szkolnej, po prawej stronie,
- odcinek ul. Kościelnej - od ul. Działyńczyków do ul. Zgody,
- zatokę przy ul. Działyńczyków, obok Centrum Sportu i Kultury - od ul. Nadwodnej do ul. Kościelnej.

Opłaty będą pobierane również na parkingu przy Parku Ptasie Trele, znajdującym się naprzeciwko wjazdu na parking przy Galerii Shopin.

Nowe miejsca dołączą do dotychczasowej strefy obejmującej m.in. ul. Szkolną, Kościelną, al. Żwirki i Wigury, Nadwodną, Krótką, Kościuszki, Wolną, Polską, Kuśnierską oraz Olimpijską.

STAWKI ZA PARKOWANIE POZOSTAJĄ BEZ ZMIAN

Rozszerzenie strefy nie oznacza podwyżki podstawowych opłat za postój. Bez zmian pozostają dotychczasowe stawki:
- do 10 minut - 0,50 zł
- 1. godzina - 3,50 zł
- 2. godzina - 4,00 zł
- 3. godzina - 4,50 zł
- 4. i każda kolejna godzina - 3,50 zł

Brak ważnego biletu od 2027 r. - 100 zł

Najbardziej odczuwalna zmiana dotyczy więc kierowców, którzy nie opłacą postoju. Opłata dodatkowa wzrośnie z obecnych 50 do 100 zł.

NOWY OPERATOR PARKINGÓW

Zmiany w strefie zbiegają się z końcem obowiązywania umowy z obecnym operatorem miejskich parkingów. Umowa wygasa wraz z końcem tego roku.

Miasto zapowiada przeprowadzenie przetargu na dalszą dzierżawę stref płatnego parkowania.

Wiadukt w Wildze do przebudowy. Kierowców czekają utrudnienia

Rozpoczęła się przebudowa drogi wojewódzkiej nr 801 w Wildze, w ramach której istniejący wiadukt zostanie rozebrany i zastąpiony nowym obiektem. Prace mają potrwać kilka miesięcy

Inwestycja obejmuje rozbiórkę obecnego wiaduktu oraz budowę nowego, jednoprzęsłowego obiektu o konstrukcji żelbetowej (fot. Mazowiecki Zarząd Dróg Wojewódzkich)

Inwestycja obejmuje rozbiórkę obecnego wiaduktu oraz budowę nowego, jednoprzęsłowego obiektu o konstrukcji żelbetowej. Przebudowany zostanie również odcinek drogi wojewódzkiej w bezpośrednim sąsiedztwie wiaduktu.

RUCH WAHADŁOWY

Od 19 sierpnia wprowadzona została czasowa organizacja ruchu. W rejonie robót kierowcy będą przejeżdżać wahadłowo, a jezdnia zostanie zwężona.

Przejazd przez plac budowy może powodować spowolnienia, dlatego kierowcy powinni liczyć się z utrudnieniami i zachować szczególną ostrożność w rejonie prowadzonych prac.

Jak informuje inwestor, projekt uwzględnia rozwiązania, które w przyszłości pozwolą na lokalizację pod wiaduktem drogi dla pieszych i rowerów.

PONAD 3,4 MLN ZŁ NA PRZEBUDOWĘ

Wartość inwestycji wynosi 3 458 893,05 zł. Wykonawcą robót jest Intop Tarnobrzeg Sp. z o.o.

Zgodnie z planem zamówienie ma zostać zrealizowane w ciągu 10 miesięcy od podpisania umowy. Osiem miesięcy z tego terminu przewidziano na wykonanie robót budowlanych.

Przebudowa ma poprawić bezpieczeństwo i komfort korzystania z tego odcinka DW 801. Przygotowanie infrastruktury pod przyszłą trasę dla pieszych i rowerów ma natomiast umożliwić dalszą poprawę warunków poruszania się w rejonie wiaduktu.

162 tys. zł na modernizację Orlika

GM. TROJANÓW Samorząd otrzymał blisko 162 tys. zł dofinansowania na modernizację Orlika w ramach programu „Moje Boisko - Orlik 2012”. Wyniki tegorocznej edycji ogłoszono podczas konferencji prasowej w Rybnie z udziałem Ministra Sportu i Turystyki **Jakuba Rutnickiego** oraz sekretarz stanu **Żanety Cwaliny-Śliwowskiej**. Na boisku do koszykówki i siatkówki pojawi się nowa nawierzchnia poliuretanowa oraz nowe wyposażenie - bramki, kosze do koszykówki i słupki do siatkówki i tenisa. Wykonany zostanie także remont szatni, obejmujący malowanie budynku, wymianę podłóg i kabin natryskowych oraz odnowione zostanie otoczenie, w tym dojścia do boiska i szatni. Całkowity koszt zadania wynosi 323 936 zł, z czego dofinansowanie w wysokości 161 900 zł stanowi ok. 50 proc. kosztów inwestycji. Zadanie będzie realizowane w przyszłym roku.

Gmina szuka rozwiązań dla kanalizacji terenów wiejskich

GM. SOBOLEW Przedstawiciele gminy odwiedzili gminę Nur, by przyjrzeć się tamtejszemu rozwiązaniu w zakresie oczyszczania ścieków, zaprojektowanemu z myślą o terenach wiejskich o rozproszonej zabudowie. Jak podkreślają urzędnicy, temat jest istotny dla Sobolewa, ponieważ są tam miejscowości i obszary bez dostępu do zbiorczej sieci kanalizacyjnej, a władze stoją przed zadaniem znalezienia rozwiązań zapewniających odpowiedni standard infrastruktury przy jednoczesnej racjonalności ekonomicznej. Wizyta w gminie Nur miała być okazją do poznania praktycznego przykładu polityki kanalizowania terenów wiejskich i lepszego przygotowania się do przyszłych decyzji inwestycyjnych. Gmina Sobolew podziękowała wójtowi gminy Nur **Rafałowi Kruszewskiemu** za gościnność i przybliżenie przyjętych tam rozwiązań.

Wymiana wodociągu na Kownackiej

GM. SOBOLEW Na ul. Kownackiej w Sobolewie trwały prace związane z usuwaniem awarii i wymianą fragmentu sieci wodociągowej - stary i zużyty rurociąg, który łączył sieć w Sobolewie z wodociągiem w Gończycach, został zastąpiony nowym. Dzięki temu w sytuacjach awaryjnych Stacja Uzdatniania Wody w Gończycach zapewni stabilne wsparcie dla Sobolewa. Jak informuje gmina, prace nie mają wpływu na obecną dostawę wody, ponieważ wymieniany odcinek był stary i nieużywany, a całość robót pracownicy urzędu wykonali własnymi siłami.

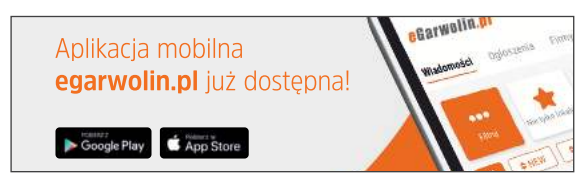

eprasa.pl cce77c0fd1

GORĄCA DYSKUSJA O PROGRAM REWITALIZACJI

Pytania o sens wydawania 35 tysięcy złotych, uszczypliwości na temat pracy urzędników i spór o to, czym mają zajmować się urzędnicy i samorządowcy - sprawdzian z cierpliwości przeszli radni i wójt gminy Łaskarzew podczas sierpniowej sesji

Dyskusję rozpoczęło pytanie radnego Piotra Purgala (z lewej) do radnego Józefa Rulaka (z prawej) o powody jego sprzeciwu wobec przyjęcia dokumentu. Do dyskusji włączył się wójt Marek Ziędalski

Sierpniowe obrady Rady Gminy Łaskarzew, w punkcie dotyczącym spraw różnych, przerodziły się w gorącą wymianę zdań. Poszło o uchwalenie Gminnego Programu Rewitalizacji i 35 tysięcy złotych na jego opracowanie przez zewnętrzną firmę. Z pozoru techniczna sprawa szybko zamieniła się w spór o kompetencje, zaangażowanie radnych oraz pracę urzędników.

SPÓR O 35 TYSIĘCY ZŁOTYCH I ROLĘ URZĘDNIKÓW

Dyskusję rozpoczęło pytanie radnego **Piotra Purgala** do radnego **Józefa Rulaka** o powody jego sprzeciwu wobec przyjęcia dokumentu. Rulak był jedynym radnym, który zagłosował przeciw.

- *Jestem przeciwny takiemu wydawaniu 35 tys. zł. Oczywiście, jeśli dostaniemy dotację, będę za* - argumentował radny Rulak.

Na te słowa zareagował wójt **Marek Ziędalski**, przypominając zasady związane z pozyskiwaniem środków unijnych.

- *Żeby otrzymać refundację, najpierw muszę uchwalić program rewitalizacji i wystąpić o zwrot* - wyjaśnił. Dodał, że przy składaniu wniosków na większość programów unijnych za posiadanie programu rewitalizacji przyznawane są dodatkowe punkty.

- *Gdyby wszyscy radni podeszli do sprawy podobnie, a składalibyśmy hipotetycznie wniosek na boisko przy szkole w Pilczynie, jeśli program rewitalizacji byłby wymagany?* - dopytywał wójt.

Radny Rulak stwierdził, że dane potrzebne do opracowania strategii można było, jego zdaniem, pozyskać bezpłatnie z policji czy GOPS-u, przez pracowników urzędu.

W odpowiedzi wójt zwrócił uwagę na obciążenie pracą gminnego personelu. - *Na te pisma, co pan piszesz, to ja nie wiem, czy zaraz drugiej osoby nie będę musiał zatrudniać do odpisywania. Pracownicy również mają co robić. Nigdy nie wykonywaliśmy gminnego programu rewitalizacji, więc skorzystaliśmy z porady ekspertów, jak robi 90% samorządów* - mówił wójt. - *Chciałbym też zaapelować - pan nie jest kierownikiem jednostki, ja sobie nie życzę, żeby pan wskazywał, co dany pracownik ma wykonywać* - ripostował.

Gospodarz gminy zaznaczył, że nikt w urzędzie nie jest „alfą i omegą", a samorząd uczy się przez całą kadencję. Ocenił też postawę radnego, zarzucając mu wygodne recenzowanie innych: - *Łatwo jest przyjść raz czy dwa razy w miesiącu i tylko zadawać pytania oraz recenzować wszystkich. Może warto zacząć od siebie?*

Wójt przypomniał, że w gminie jest wiele rodzin wymagających wsparcia i że prowadzone są różne inicjatywy. Opowiadał, że sam razem z córką pielił skwerek w Pilczynie. - *Łatwo jest pouczać wszystkich, rozkazywać i pokazywać, jak powinno to wyglądać oraz co każdy powinien robić* stwierdził Marek Ziędalski.

WÓJT: „JA TAK POWIEDZIAŁEM?"

Zarzucona wójtowi sugestia, jakoby radni mieli osobiście wyręczać gminne instytucje w pracy terenowej, natychmiast wywołała polemikę.

- *Ja tak powiedziałem?* - dopytywał wyraźnie zaskoczony wójt.

- *Z pana wypowiedzi wynika, że ja mam chodzić i dopytywać ludzi* - odpowiadał radny Józef Rulak.

Wójt tłumaczył: - *Powiedziałem przykładowo, kto potrzebuje pomocy*.

Rulak odparł, że na przeszkodzie jego zaangażowaniu w pomoc potrzebującym stoją przepisy: - *To chyba jest kwestia ustawy o ochronie danych, nie mogę mieć takich informacji*.

RADNY WOJCIECH ZACKIEWICZ: O CZYM MY TU ROZMAWIAMY, LUDZIE KOCHANI!

W pewnym momencie w debatę włączył się radny **Wojciech Zackiewicz**. - *Dostaliśmy ten plan za darmo, bo będzie zwrot. O czym my tu rozmawiamy, ludzie kochani! Ktoś nam coś zrobił za darmo, a my jeszcze na to narzekamy? Przecież będziesz miał chyba zrefundowane, Boże kochany, refundacja jest!* - grzmiał radny.

Głos zabrał też wójt Ziędalski, w ironiczny sposób pokazując konsekwencje rezygnacji z przyjęcia dokumentu w przyszłych konkursach: - *Rozumiem, że lepiej byłoby, gdybyśmy tego nie uchwalili. Pojawią się wnioski unijne, pojawi się pytanie, czy gmina posiada program rewitalizacji. Rozumiem, że lepiej tego programu nie mieć, nie dostać dodatkowych punktów, nie otrzymać dofinansowania, i wtedy wszyscy będziemy szczęśliwi*.

RULAK: PRZEPROSZĘ

Na koniec tej wymiany zdań radny Rulak złożył deklarację: - *Jeżeli dostaniemy te środki, przeproszę. Pasuje?*

Dyskusję zamknął radny Piotr Purgal słowami skierowanymi do adresata: - *Nie nas przepraszać, lecz mieszkańców*.

JS

Ostatnie dni na zgłoszenia. Dożynki Gminno-Parafialne w Krzywdzie

Korowód dożynkowy, polowa msza, wręczenie tytułów „Zasłużony dla Gminy Łaskarzew" i „Honorowy Obywatel Gminy Łaskarzew", a wieczorem koncerty zespołu MIG, Kamili Figielskiej i zabawa taneczna z zespołem Harem

Tak będzie wyglądał dzień Dożynek Gminno-Parafialnych Gminy Łaskarzew. Święto plonów odbędzie się 6 września 2026 roku na boisku w Krzywdzie.

Organizatorzy zaplanowali cały dzień atrakcji. Impreza rozpocznie się o 10:00 korowodem dożynkowym i prezentacją wieńców, o 11:00 odprawiona zostanie polowa msza święta, a po niej, o 12:30, tradycyjny obrzęd dożynkowy. O 13:00 wręczone zostaną odznaczenia „Zasłużony dla Gminy Łaskarzew" i „Honorowy Obywatel Gminy Łaskarzew", a po przemówieniach gości i występie artystycznym gospodarzy dożynek scenę od godziny 15:00 do 17:30 zajmą Koła Gospodyń Wiejskich oraz Klub Senior+. Wieczorem zaplanowano gwiazdę wydarzenia - zespół MIG (17:30), koncert Kamili Figielskiej (18:30) oraz zabawę taneczną z zespołem Harem (od 19:00). Partnerem wydarzenia jest Samorząd Województwa Mazowieckiego.

Mieszkańcy gminy mają jeszcze kilka dni, by zgłosić się do trzech konkursów towarzyszących dożynkom. Termin zgłoszeń do wszystkich upływa 28 sierpnia - zgłoszenia przyjmuje sekretariat Urzędu Gminy Łaskarzew, osobiście lub telefonicznie.

Najpiękniejszy Wieniec Dożynkowy Gminy Łaskarzew to konkurs dla sołectw, Kół Gospodyń Wiejskich, stowarzyszeń i grup nieformalnych. Wieńce - zarówno tradycyjne, jak i nowoczesne czy autorskie - powinny być wykonane z naturalnych materiałów: kłosów zbóż, ziaren, słomy, traw, ziół, kwiatów, owoców, warzyw i nasion. Każdy uczestnik musi dołączyć cztery zdjęcia dokumentujące samodzielne wykonanie wieńca. Na zwycięzcę czeka nagroda 500 złotych, która - jak zastrzegają organizatorzy - trafi na cel związany z miejscowością reprezentowaną przez zwycięski wieniec. Rozstrzygnięcie nastąpi na placu przy Szkole Podstawowej w Krzywdzie w dniu dożynek. Szczegółowych informacji o konkursie udziela Gminny Dom Kultury w Starym Helenowie, tel. 500 272 813.

W konkursie na najciekawsze stoisko promujące wieś rywalizować będą sołectwa, KGW, stowarzyszenia i grupy nieformalne, prezentując lokalne tradycje, rękodzieło i kulinaria swoich miejscowości.

Trzecim konkursem jest „Od babcinej kuchni do dożynkowego stołu" - kulinarne zmagania o rodzinne receptury przekazywane z pokolenia na pokolenie. Każdy uczestnik lub grupa może zgłosić jedną potrawę, słodką lub wytrawną - od pierogów, klusek i zup, przez dania z kasz, mąki, kapusty i warzyw, po domowe chleby, wypieki i ciasta. Warunkiem jest opowiedzenie historii potrawy: od kogo pochodzi przepis i jaka rodzinna tradycja się z nim wiąże. Nagrody wynoszą 500 zł za pierwsze miejsce, 400 zł za drugie i 300 zł za trzecie, a organizator może dodatkowo przyznać wyróżnienia. Wszyscy uczestnicy otrzymają pamiątkowe dyplomy. Degustacja i rozstrzygnięcie odbędą się na placu przy Szkole Podstawowej w Krzywdzie.

Regulaminy i karty zgłoszeniowe do wszystkich trzech konkursów dostępne są na stronie internetowej laskarzew.pl.

eprasa.pl cce77c0fd1

PLANUJESZ REMONT? DO GARWOLINA PRZYJEDZIE SHOWROOM W CIĘŻARÓWCE, OBOK STANĄ FOOD TRUCKI

Ubiegłoroczna impreza firmy KS Energy

Dmuchańce ucieszą najmłodszych i ich rodziców

W sobotę, 5 września od godziny 12:00, teren rekreacyjny „Na Kwadracie" w Garwolinie zamieni się w tętniące życiem centrum wydarzeń. Głównym organizatorem wydarzenia są czołowe lokalne firmy KS System oraz KS Energy Sp. z o.o.

Inicjatywa firm KS System i KS Energy Sp. z o.o. to wydarzenie, jakiego w Garwolinie jeszcze nie było. Pomysłodawca imprezy postawił sobie za cel stworzenie przestrzeni, która łączy biznes, edukację i lokalną społeczność.

- *Naszym głównym celem było zintegrowanie lokalnej branży budowlanej i pokazanie najnowszych rozwiązań w zakresie budownictwa w szerszym wymiarze, wykraczającym poza nasze dotychczasowe portfolio* - podkreśla **Kamil Szczepanik**, reprezentujący firmy KS System i KS Energy Sp. z o.o. - *Jestem niezmiernie wdzięczny przedstawicielom lokalnych władz za wsparcie naszej inicjatywy i objęcie patronatem honorowym tego wydarzenia. Chcemy połączyć branżę budowlaną z edukacją społeczeństwa w zakresie pierwszej pomocy, wsparciem akcji charytatywnej oraz promowaniem wywodzącej się z Garwolina, zaprzyjaźnionej firmy, która tworzy Food Truck Festivals.*

Rodzinne Targi Budowlane to wydarzenie z silnym akcentem społecznym. Podczas imprezy zwrócona zostanie szczególna uwaga na zwiększenie świadomości w zakresie pierwszej pomocy. Ratownicy medyczni przeprowadzą praktyczne szkolenia, ze szczególnym uwzględnieniem reagowania w przypadkach zakrztuszeń u dzieci (np. cukierkiem czy drobnym elementem zabawki). Uczestnicy będą mogli przećwiczyć prawidłowe nawyki na trenażerach i uzyskać certyfikat udziału.

Równie ważnym punktem programu będzie akcja charytatywna na rzecz Fundacji „Spotkajmy się w Miastkowie", której oficjalnym partnerem i sponsorem są firmy KS System oraz KS Energy Sp. z o.o. Ze sceny głównej prowadzone będą licytacje charytatywne, z których całkowity dochód wesprze podopiecznych fundacji.

Wydarzeniu towarzyszyć będzie Food Truck Festivals - wywodząca się z Garwolina, zaprzyjaźniona marka gastronomiczna, która zadba o wyśmienite smaki z różnych stron świata. To doskonała okazja na rodzinny obiad pod gołym niebem.

Dla najmłodszych uczestników przygotowana zostanie strefa z placem zabaw i dmuchańcami, a także pyszna wata cukrowa, drobne przekąski i słodycze. Na scenie głównej przez cały dzień odbywać się będą prezentacje wystawców, konkursy z nagrodami oraz wspomniane licytacje charytatywne.

ZAPROSZENIE DLA MIESZKAŃCÓW

Wstęp na całe wydarzenie jest CAŁKOWICIE DARMOWY!

Organizatorzy oraz wystawcy serdecznie zapraszają wszystkich mieszkańców Garwolina oraz powiatu garwolińskiego, a także sąsiedniego ryckiego do wspólnego spędzenia tej wyjątkowej soboty.

Kiedy: Sobota, 5 września 2026 r., od godziny 12:00
Gdzie: Tereny rekreacyjne „Na Kwadracie" w Garwolinie
Wstęp: Wolny dla każdego!
Przyjdźcie z rodzinami - porozmawiajcie z ekspertami, poznajcie lokalnych przedsiębiorców, zjedzcie coś smacznego, nauczcie się ratować życie i wesprzyjcie szczytny cel. Do zobaczenia 5 września!

eprasa.pl cce77c0fd1

Twój Głos nr 34(1175) | 25 sierpnia 2026 | www.twojglos.pl

FELIETON

Nadkładanie drogi

Karol Gałkowski

Nauczyciel religii i psychoterapeuta, teolog. Autor bloga o terapii i rozwoju osobistym karolgalkowski.pl.

Gdybyś potrzebował wsparcia, napisz: karolgalkowski02@gmail.com

Może zdarzyło ci się kiedyś poczuć do kogoś niechęć.

Nie nienawiść, bo to za duże słowo. Zwykłą niechęć. Sąsiad powiedział jedno zdanie za dużo, takie, które cię ukłuło. Albo koleżanka z pracy rzuciła przy kawie komentarz na twój temat, niby żartem, niby mimochodem. Trzy sekundy, pewien ton głosu, nic wielkiego. A ty wróciłeś do domu i coś się w tobie zamknęło.

Nie było awantury. Byłeś bardzo kulturalny. Kiwałeś głową na powitanie, uśmiechałeś się trochę sztucznie, raz nawet odebrałeś mu paczkę od kuriera. Tyle wystarczy, żeby drugi człowiek czuł, że coś jest nie tak, i nie umiał tego nazwać. Bo niby wszystko jest w porządku.

Potem nawet nie zauważyłeś, kiedy to się rozlało. Zacząłeś chodzić do sklepu inną drogą. W pracy wychodziłeś z kuchni, kiedy ona wchodziła. A złość narastała. Cicha, dokładana po trochu przy każdym mijaniu się na ulicy. I po kilku latach nie umiesz już powtórzyć tamtego zdania. Zostało brzmienie, została uraza, treść wyparowała.

I wtedy zwykle robi się głupio. Albo smutno. Albo dziwnie.

Czasem mówisz sobie, że przecież sam się o to prosił. Ale częściej jest inaczej: zostaje cichy wstyd, o którym nie da się nikomu opowiedzieć, bo brzmi śmiesznie. Cztery lata za trzy sekundy. Dorosły chłop nadkłada drogi, żeby się z kimś nie minąć.

Najciekawsze dzieje się wtedy, kiedy ktoś powie to głośno. Że chyba coś między wami nie gra.

Wtedy zaprzeczasz. Gwałtownie i szybko, ale grzecznie, bez podnoszenia głosu. Że skąd, że wszystko w porządku, że po prostu mało się widujemy. A nazajutrz witasz się z nim o pół tonu za głośno i rozmawiasz dłużej niż zwykle. Jesteś nadmiernie miły.

Tylko że to nie jest ciepło. To jest dystans, tylko ładniej opakowany.

Znam to nie z jednej historii. Także z własnej. Najlepiej wychodzą z tego ludzie, którzy nazywają rzecz po imieniu. Mówią sobie bez owijania: mam do niego żal, jestem na niego zły, nie chcę go teraz widzieć.

Nikt nie kazał ci lubić wszystkich. Można być niezadowolonym, można mieć pretensję, można się na kogoś zwyczajnie wkurzyć. To nie jest wada charakteru ani grzech.

Bo nazwane robi się mniejsze. A nienazwane i tak znajdzie sobie drogę, najczęściej przez obgadywanie. Uśmiechasz się do niego przez płot, a o niej mówisz u znajomych półgębkiem, tak żeby nikt ci tego nie przypisał. To ta sama niechęć, tylko rozdana po kawałku ludziom, których to nic nie obchodzi.

A tamten człowiek najczęściej nie ma o niczym pojęcia. Czekasz na przeprosiny od kogoś, kto nie wie, że jest ci cokolwiek winien. Czekasz, aż ona coś zmieni, a ona nawet nie wie co.

Nie wszyscy się lubią. Tak po prostu bywa.

Jednych lubimy bardziej, innych mniej, a niektórych wcale i czasem sami nie wiemy dlaczego. Ktoś mówi za głośno, ktoś żartuje nie w porę, ktoś patrzy na świat zupełnie inaczej niż my. To nie znaczy, że jest zły. To znaczy tylko, że jest inny. I ma do tego takie samo prawo jak ty. Czasem zresztą drażni nas w drugim to, na co sami sobie nie pozwalamy. Świat nie jest zrobiony z ludzi podobnych do nas. I całe szczęście.

Dramat nie zaczyna się od niechęci. Dramat zaczyna się wtedy, kiedy próbujemy ją ukryć. Albo kiedy zaczynamy się z nią obnosić.

I nie chodzi o to, żeby komuś wygarnąć. Nie trzeba mówić w oczy, że się kogoś nie znosi. Wystarczy nie udawać serdeczności, której nie ma, i umieć spokojnie powiedzieć: to mi nie odpowiada, tak nie chcę, wolę inaczej.

Nigdzie nie jest napisane, że masz wszystkich lubić. Jest napisane, żeby ich kochać. A to czasem znaczy bardzo niewiele i bardzo dużo zarazem: nie udawać, nie obgadywać, dobrze życzyć. Sympatii nie da się nakazać. Miłość bywa decyzją.

Życzę dobrze wszystkim ludziom, tamtemu sąsiadowi też. Ale bardziej niż zgody życzę nam prawdy, bo zgoda bez prawdy jest tylko uprzejmym milczeniem.

A czasem, kiedy sam nadkładam drogi, żeby się z kimś nie minąć, przychodzi mi do głowy myśl, od której robi się we mnie bardzo cicho. Że może gdzieś jest ktoś, kto nadkłada drogi, żeby nie minąć się ze mną. I tak samo nie pamięta już zdania, od którego wszystko się zaczęło.

Może któregoś dnia przestaniemy. Obaj.

O ZDROWIU

O gimnastyce oczu

Leszek Marek Krześniak

Specjalista chorób wewnętrznych,

www.drkrzesniak.pl

Jak każdy narząd, dla sprawnego funkcjonowania, także nasze oczy wymagają regularnego wykonywania ćwiczeń fizycznych. Brak tych ćwiczeń niekorzystnie odbija się na sprawności wzroku oraz sprzyja pogłębianiu się wad wzroku. Gimnastyka powinna wzmacniać mięśnie okoruchowe, które pozwalają na swobodne ruchy gałki ocznej w oczodole. Kiedy są osłabione niektóre z nich występują takie wady, jak: zez, starczowzroczność, nasila się krótkowzroczność. Potrafimy wydawać coraz większe kwoty na kolejne protezy - okulary, ale rzadko kto z problemami z pogarszającym się wzrokiem jest w stanie znaleźć 10-15 minut na codzienną gimnastykę mięśni oczu.

Może nowy przedmiot w szkołach poświęcony problemom zdrowia będzie sprzyjał wytworzeniu u dzieci nawyku także gimnastyki oczu. Bo jak mówią, czym skorupka za młodu nasiąknie…

Wiele osób pracujących długo przy komputerze, oglądających smartfony odczuwa zmęczenie oczu i pogorszenie widzenia.

Jedną z najprostszych form gimnastyki jest mruganie powiek. Zbyt rzadkie mruganie prowadzi do wysychania oka, a później zapaleń spojówek i pogorszenia widzenia. Mruganie sprawia, że następuje naturalne nawilżanie rogówki oka. Wprawdzie na tzw. suche oko w aptece są dostępne kropelki, ale lepiej kiedy organizm będzie sam sobie z tym radził. Ciekawa jest obserwacja, że aby ustępowały objawy suchego oka, trzeba odbudowywać mikroflorę jelit, przez spożywanie wyhodowanych w domu jogurtów zawierających bakterie probiotyczne. Za sprawą tych bakterii jest wytwarzane białko - immunoglobulina A, która działa ochronnie na wszystkie błony śluzowe i zapobiega wnikaniu drobnoustrojów chorobotwórczych także do spojówek oka.

Mruganie można wykonywać w ten sposób, że najpierw świadomie 10 razy szybko zamykamy i otwieramy powieki, a potem 5-10 razy robimy to powoli.

Gimnastykę mięśni okoruchowych zaczynamy od spojrzenia maksymalnie na boki w poziomie, następnie patrzmy maksymalnie do góry i na dół. Kolejne ćwiczenie to kreślenie oczami poziomych ósemek np. 10 - 15 razy.

Odpoczynek dla oczu przynosi tzw. palming, czyli szczelne przez 1 jedną minutę zasłanianie oczu dłońmi. Można to oczywiście kilka razy powtarzać.

Osoby pracujące długo przy komputerze czy smartfonie powinny co kilkadziesiąt minut oderwać wzrok od ekranu i popatrzeć daleko, np. za okno, najlepiej na coś zielonego, drzewo. Jeśli pracują w pomieszczeniach bez okien, powinny powiesić sobie

eprasa.pl cce77c0fd1

MECENAS OŚKO MÓWI, JAK JEST

Ile właściwie kosztuje prąd?

Mecenas
Tomasz Ośko

Radca prawny z ponad 20-letnim doświadczeniem prawniczym. Zajmuje się sporami, doradztwem prawnym, umowami i negocjacjami, reprezentując klientów przed sądami i urzędami. Prowadzi kancelarię w Niesadnej 27A. Tel. 501 011 773, e-mail: tomasz@osko.legal

Przychodzi rachunek za prąd. Człowiek go otwiera i zasadniczo interesuje go jedna informacja: ile mam zapłacić?

I rzeczywiście - gdzieś tam ta liczba jest. Gorzej, jeśli człowiek chciałby się dowiedzieć, za co właściwie płaci. Wtedy zaczyna się przygoda. Energia czynna, energia bierna. Opłata dystrybucyjna stała. Dystrybucyjna zmienna. Jakościowa. Mocowa. OZE. Kogeneracyjna. Abonamentowa. Do tego kilowatogodziny, okresy rozliczeniowe, taryfy i tabelki. Po kilku minutach przeciętny odbiorca dochodzi do jedynego pewnego wniosku: ma zapłacić 327 złotych i lepiej zrobić to do piętnastego.

Najwyraźniej ktoś zauważył wreszcie, że coś tu jest nie tak. 2 lipca 2026 roku Prezydent Karol Nawrocki podpisał ustawę deregulacyjną dotyczącą energetyki. Wśród wielu zmian znalazła się jedna może niezbyt spektakularna, ale bardzo życiowa: rachunki za energię mają stać się prostsze i bardziej czytelne.

Na rachunku ma być wyraźnie pokazane to, czego normalny człowiek szuka na nim od początku: ile kosztowała sama energia, ile jej dostarczenie, jaka jest łączna kwota do zapłaty oraz - tam, gdzie ma to zastosowanie - do kiedy obowiązuje umowa.

Rewolucja?

Nie. Raczej odkrycie, że dokument przeznaczony dla człowieka powinien być dla człowieka zrozumiały. I tu dochodzimy do problemu znacznie większego niż rachunek za prąd.

Jako prawnik od lat obserwuję pisma urzędowe i sądowe. Czasem sam czytam je kilka razy. Jeżeli więc człowiek, który zawodowo zajmuje się prawem, musi zatrzymać się nad zdaniem i ustalić, co jego autor właściwie chciał powiedzieć, to zastanawiam się, co ma zrobić starszy emeryt lub ktoś kto na co dzień nie ma do czynienia z pismami urzędowymi.

Polska urzędowa nowomowa ma bowiem niezwykłą właściwość. Najprostszą informację potrafi przekształcić w konstrukcję przypominającą instrukcję obsługi elektrowni atomowej. Nie piszą więc: „proszę przesłać dokument do 15 września". Piszemy: „wzywa się do przedłożenia przedmiotowej dokumentacji w terminie zakreślonym niniejszym pismem pod rygorem…".

Nie piszą również: „nie możemy uwzględnić Pana wniosku, ponieważ złożył go Pan za późno". Lepiej brzmi przecież: „mając na względzie całokształt okoliczności faktycznych i prawnych oraz treść powołanych wyżej regulacji, brak jest podstaw do pozytywnego ustosunkowania się do przedmiotowego żądania z uwagi na upływ zakreślonego prawem terminu".

Czyli: nie.

Sądy też potrafią komunikować się w sposób szczególny. Obywatel otrzymuje kilka stron pouczenia, które ma służyć właśnie jemu. Czyta pierwszą. Potem drugą. Na trzeciej zaczyna podejrzewać, że bez ukończenia aplikacji nie powinien był w ogóle otwierać koperty. A pouczenie napisane jest czcionką wymagającą silnych okularów.

Oczywiście prawo wymaga precyzji. Nie każde specjalistyczne określenie można zastąpić słowem używanym przy niedzielnym obiedzie. Czasami trzeba wskazać podstawę prawną, termin, rygor i sposób zaskarżenia. Problem zaczyna się wtedy, gdy język specjalistyczny przestaje służyć precyzji, a zaczyna służyć samemu sobie.

Co ciekawe, administracja państwowa doskonale już o tym wie. Od kilku lat rozwijana jest idea „prostego języka". Urzędnikom zaleca się krótkie zdania, unikanie żargonu, strony biernej i skomplikowanych konstrukcji. Najważniejszy ma być odbiorca. Człowiek powinien po pierwszej lekturze wiedzieć: co się wydarzyło, czego urząd od niego chce, ile ma czasu i co może zrobić.

I dokładnie tak powinno być.

Bo prosty język nie oznacza języka prostackiego. Nie oznacza też rezygnacji z prawniczej precyzji. Można napisać: „Sąd odrzucił Pana wniosek, ponieważ został złożony po terminie". A dopiero w następnym zdaniu wskazać przepis, z którego to wynika. Można najpierw powiedzieć człowiekowi, co, a potem wyjaśnić mu, dlaczego.

Dlatego pomysł uproszczenia rachunków za prąd podoba mi się bardziej, niż mogłoby się wydawać. Nie dlatego, że nagle energia stanie się tańsza. Niestety ustawa upraszczająca rachunek nie upraszcza jego wysokości. Zmienia jednak filozofię. Jeżeli wysyłasz komuś dokument, fakturę, decyzję albo pouczenie, to odpowiedzialność za jego zrozumiałość nie powinna spoczywać wyłącznie na odbiorcy. Spoczywa również na tym, kto ten dokument napisał.

Może więc warto pójść dalej. Każde pismo z urzędu czy sądu mogłoby zaczynać się od kilku prostych zdań: co postanowiono, co obywatel ma teraz zrobić, do kiedy i co się stanie, jeśli tego nie zrobi. Dopiero później paragrafy, artykuły, ustępy i cała reszta prawniczego oprzyrządowania, o ile naprawdę jest konieczne.

Bo państwo nie powinno sprawdzać, czy obywatel potrafi rozszyfrować jego język. Powinno się z nim porozumiewać. A skoro udało się dojść do wniosku, że z rachunku za prąd człowiek powinien przede wszystkim dowiedzieć się, ile właściwie kosztuje go prąd, to jest nadzieja.

Może kiedyś z pisma urzędowego od razu dowiemy się również, czego właściwie chce od nas urząd.

w możliwie najdalszej odległości plakat z zielonym drzewem i tam przenosić wzrok. Będzie to zmniejszać uczucie zmęczenia oczu i gimnastykować mięśnie oczu, poprawiać akomodację.

Ćwiczenia oczu mogą być profilaktycznym sposobem hamowania rozwoju wad wzroku. Aby uzyskać zadowalające efekty trzeba oczywiście dużo ćwiczyć.

REKLAMA

ukwaś sam

JOGURT
probiotyczny

posiada największą liczbę kultur ze wszystkich Zakwasek

zrób jogurt bez oleju palmowego, konserwantów i GMO

Więcej informacji
www.jogurt-domowy.pl

Kupisz w Internecie, ponad 300 sklepach stacjonarnych lub pod tel. 600-58-99-79

eprasa.pl cce77c0fd1

Dla rolników zagrał zespół „Kasprzaki”

Cały pałac otaczały stoiska, scena i miejsca zabaw. Do późnych godzin wieczornych, w radosnej atmosferze, mieszkańcy gminy Ułęż świętowali zakończenie żniw

Podczas uroczystości dożynkowych w okresie Polski Ludowej, nie mogło zabraknąć typowych dla ówczesnej propagandy haseł (fot. Izba Tradycji w Ułężu)

W latach 60. i 70. gminne dożynki odbywały się wokół pałacu, który był wówczas siedzibą Urzędu Gminy.
Podsumowaniu całorocznej pracy rolników towarzyszyła uroczystość, podczas której nie brakowało zarówno tradycyjnych obrzędów, jak i rozrywek dla mieszkańców. W okresie przedwojennym żniwne delegacje witał osobiście w majątku Ułęż jego właściciel, a areną uroczystości był plac przy dworze.
Także po przejęciu majątku przez władze komunistyczne zabytkowy pałac każdego roku stawał się miejscem gminnych dożynek. Czasy te dobrze pamiętają seniorki z Ułęża, które uczestniczyły w organizowanych tam uroczystościach.

POKAZY SPRZĘTU I ZWIERZĄT

Z ich wspomnień wynika, że w latach 60. i 70. dożynki w Ułężu odbywały się wokół pałacu. Główna scena znajdowała się na tyłach dworu, od strony parku. Delegacje i gości witał przewodniczący rady gminnej, a także starostowie dożynek.
Uroczystości rozpoczynały się od pokazu obrzędu żniw. Na czele korowodu, który nadchodził od strony wsi do parku, szedł kosiarz z kosą, a za nim kobiety z sierpami. Parę koni zaprzęgano do maszyny do młocki. Widowisko uzupełniały dożynkowe wieńce.

Na trybunie honorowej w Ułężu, która stała przy pałacu od strony parku, obowiązkowo pojawiali się ówcześni komunistyczni dygnitarze (fot. Izba Tradycji w Ułężu)

Równie dużo działo się przed pałacem. Rozstawiano tam stoiska kół gospodyń wiejskich, odbywały się pokazy sprzętu rolniczego, a czasem organizowano także wystawę zwierząt. Na najmłodszych czekała loteria z atrakcyjnymi, jak na tamte czasy, nagrodami. Jedna z mieszkanek Ułęża zapamiętała szczególnie jedną z nich. Jej dziewięcioletni brat wygrał magnetofon dwuszpulowy - urządzenie, które w tamtym czasie było sporą atrakcją.
Dożynki nie ograniczały się jednak do pokazów i stoisk. W programie znajdowały się także mecze siatkarskie oraz część artystyczna. Zawody gromadziły miejscowych sportowców, a na scenie występowali artyści przyjeżdżający także z dalszych stron.
W 1965 roku dla mieszkańców Ułęża zagrał warszawski zespół „Kasprzaki”, znany wówczas publiczności.

DOŻYNKI PRZY PAŁACU

Przez lata pałac i jego otoczenie były miejscem, w którym mieszkańcy całej gminy spotykali się, by wspólnie zakończyć okres żniw. Były oficjalne uroczystości i dożynkowy korowód, ale nie brakowało też okazji do zabawy - loterii, zawodów sportowych i koncertów.
Dożynki przy pałacu odbywały się do czasu, gdy na terenie gminy zaczęły powstawać ośrodki kultury. Wówczas świętowanie zakończenia żniw przeniosło się także do innych miejscowości.

Tomasz Kępka

Dwie minuty na wagę życia

Niewiele zabrakło, by „wolny świat” stanął przed nim otworem. Niestety pech przekreślił wszystko. Próba ucieczki z komunistycznej Polski zakończyła się tragedią dla pilota chorążego Edwarda Pytko

Mino brutalności narzuconej siłą przez Związek Radziecki władzy, mnóstwo Polaków opierało się sowietom po drugiej wojnie światowej. Do najbardziej znanych należą Żołnierze Wyklęci. Ale i w szeregach wojska ludowego znajdowali się tacy, którzy jeszcze za życia Stalina powiedzieli systemowi „dość”. Taką osobą był Edward Pytko, instruktor dęblińskiej Szkoły Orląt, postać dziś zapomniana, a warta uwagi z racji na jego bohaterstwo.

WYKORZYSTAŁ RUTYNOWY LOT

Edward Pytko urodził się w 1929 roku. Jego dzieciństwo było okresem tragicznych wydarzeń naznaczonych wojną i okupacją. Nie zaniechał jednak nauki i chęci realizacji marzeń. W pierwszych latach po wojnie, jako 20-latek zapisał się do Oficerskiej Szkoły Lotniczej w Dęblinie, którą ukończył w 1951 roku jako chorąży pilot samolotu myśliwskiego.
Po szkole Pytko służbowo został skierowany do 3. Eskadry Pilotażu Bojowego Oficerskiej Szkoły Lotniczej w Radomiu na stanowisko instruktora. Na początku 1952 roku jego eskadrę przebazowano na lotnisko w Izbicku, gdzie szkolił podchorążych z Dęblina i Radomia na samolotach myśliwskich Jakowlew Jak-9. Był częstym gościem na lotnisku w Dęblinie, na które przylatywał służbowo. To właśnie podczas jednej z wizyt w Mieście Orląt zdecydował o śmiałym pomyśle ucieczki z opanowanego przez komunistów kraju.
8 sierpnia 1952 roku o godzinie 14 zasiadł za sterami samolotu Jak-9, na którym miał wykonać rutynowy lot na oblot pogody. Gdy samolot nie zjawił się na lotnisku o godz 15 ogłoszono alarm, podrywając wszystkie dostępne myśliwce. Zadaniem pilotów było odnalezienie oraz przechwycenie lub zestrzelenie uciekającego samolotu.

„NIE UDAŁO SIĘ. TRZEBA PŁACIĆ”

Pytko tymczasem zdążył przekroczyć granicę z Czechosłowacją i skierować się w stronę Berlina. Nad Czechosłowacją został jednak przechwycony przez tutejsze myśliwce, zaalarmowane wcześniej przez stronę polską. Uciekinierowi udało się jednak wymknąć myśliwcom wlatując w chmury. Gdy wydawało się, że zagrożenie minęło i pilota czeka bezpieczny Zachód, po przekroczeniu granicy Austrii znów osaczyły go myśliwce. Tym razem Pytko został zmuszony do lądowania na najbliższym lotnisku Wiener Neustadt. Po przyziemieniu silnik samolotu zgasł z braku paliwa. Nasz bohater zorientował się, że wylądował na lotnisku w rosyjskiej strefie okupacyjnej, a do strefy USA miał tylko dwie minuty lotu. To nie zwiastowało niczego dobrego. Rosjanie natychmiast aresztowali Edwarda Pytko i po krótkim przesłuchaniu został przetransportowany samolotem do Polski. Samolot, na którym uciekł, przyprowadził rosyjski pilot. 18 sierpnia chorąży Pytko stanął przed Sądem Wojskowym Wojsk Lotniczych i sędzią mjr. Aleksandrem Filiksem, który na podstawie art. 90 Kodeksu Karnego WP skazał pilota na karę śmierci. Skazany został przewieziony do więzienia mokotowskiego, gdzie osadzono go w celi śmierci. Prezydent Bolesław Bierut nie skorzystał wobec skazanego z prawa łaski. Tuż przed egzekucją Pytko powiedział do współwięźnia słowa: „Próbowałem, pech. Nie udało się. Trzeba płacić”.
29 sierpnia skazany został wyprowadzony z celi śmierci. Zamordowano go strzałem w tył głowy, a ciała do dziś nie odnaleziono.

opr. Tomasz Kępka

eprasa.pl cce77c0fd1

Bolesław Osła - nauczyciel, który organizował konspirację

Bolesław Osła - nauczyciel, uczestnik kampanii wrześniowej, organizator struktur konspiracji w Żelechowie

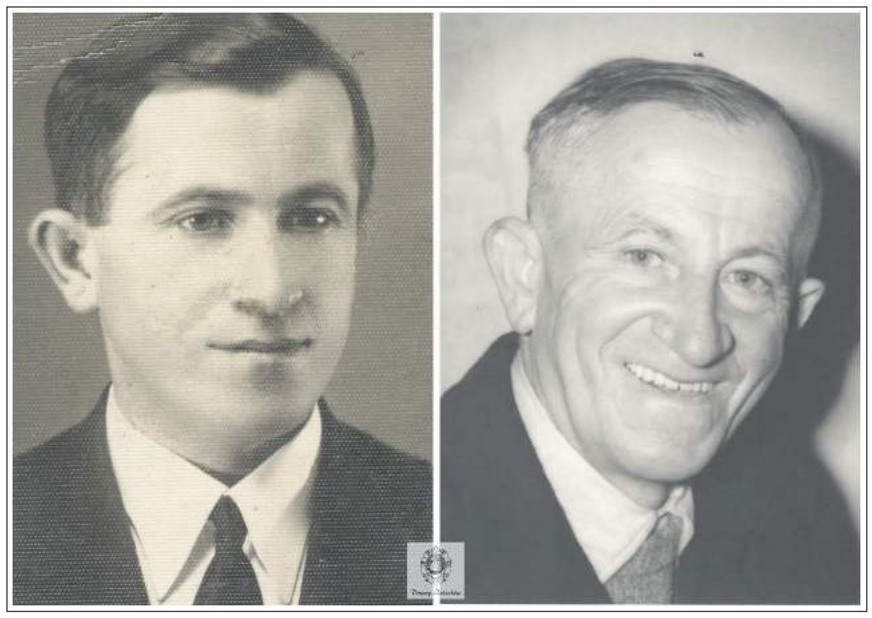

Bolesław Osła urodził się 8 września 1902 r. w Zadybiu Starym (fot. Dawny Żelechów)

Bolesław Osła urodził się 8 września 1902 r. w Zadybiu Starym. Uczęszczał do szkoły powszechnej w Zadybiu oraz gimnazjum Polskiej Macierzy Szkolnej w Żelechowie. Następnie w Sarnach na Wołyniu zdał egzamin do klasy V gimnazjum. Do klasy VI gimnazjum uczęszczał w Białej Podlaskiej, skąd przeniósł się do Prużany na Polesiu i wstąpił do seminarium nauczycielskiego. Po ukończeniu III roku nauki został powołany do odbycia służby wojskowej.

W wojsku ukończył Szkołę Podoficerską Łączności w Zegrzu w stopniu kaprala, a następnie Szkołę Podchorążych Rezerwy Piechoty w Tomaszowie Mazowieckim w stopniu plutonowego podchorążego. Po odbyciu służby ukończył upragnione seminarium nauczycielskie i w 1930 r. otrzymał posadę nauczyciela w Szkole Powszechnej Nr 1 w Żelechowie. W każde wakacje odbywał ćwiczenia wojskowe i już w 1936 r. otrzymał stopień oficerski - podporucznika, a w 1938 r. po odbyciu ćwiczeń i zdaniu egzaminów wojskowych awansowano go do stopnia porucznika.

W 1939 r. jako ochotnik wstąpił do armii. Walczył pod Kobryniem i Kockiem w Samodzielnej Grupie Operacyjnej „Polesie". W listopadzie 1939 r. zajął się organizowaniem w Żelechowie struktur Związku Walki Zbrojnej i do lutego 1940 r. był komendantem tej placówki (używał ps. „Gacek"). Prowadził również tajne nauczanie. W 1944 r. został aresztowany za działalność w Armii Krajowej i wywieziony w głąb ZSRR. Przebywał w łagrze Borowicze, potem przeniesiono go do Swierdłowska. Po powrocie do kraju w 1947 r. dalej pracował jako nauczyciel. W latach 1953-1970 był kierownikiem Szkoły Podstawowej w Żelechowie.

Zmarł 7 stycznia 1985 r. Pochowany jest na cmentarzu parafialnym w Żelechowie

Michał Sztelmach, Dawny Żelechów

Książka o ks. Wacławie Miliku trafiła do żelechowskiej biblioteki

Książka „Wacław Milik Ksiądz: Czyn i osoba (1894-1931-1971)". Biblioteka zachęca mieszkańców do wypożyczania publikacji (fot. MGBP w Żelechowie)

Do księgozbioru Miejsko-Gminnej Biblioteki Publicznej w Żelechowie trafiła publikacja poświęcona ks. Wacławowi Milikowi - postaci związanej z historią miasta i miejscowej parafii

Książkę „Wacław Milik Ksiądz: Czyn i osoba (1894-1931-1971)" napisał ks. **Jacek Wojda**, pochodzący z gminy Żelechów. Egzemplarze publikacji przekazał bibliotece ks. prałat **Eugeniusz Filipiuk**.

Dzięki temu mieszkańcy mogą zapoznać się z biografią i działalnością ks. Wacława Milika, którego życie i posługa zostały opisane w książce w kontekście jego związków z lokalną społecznością.

Biblioteka zachęca mieszkańców do wypożyczania publikacji i poznawania historii osób, które zapisały się w dziejach Żelechowa i miejscowej parafii.

Żelechów we wrześniu 1939 roku. Wojna uchwycona na zdjęciach

Jeńcy, polska artyleria i zniszczony samochód pancerny - tak wyglądał Żelechów i jego okolice we wrześniu 1939 roku. Trzy fotografie wykonane przez żołnierza niemieckiej 7. Dywizji Pancernej pokazują fragment wojennej rzeczywistości, która dotknęła mieszkańców regionu. Zdjęcia zostały opublikowane na stronie „Dawny Żelechów" przez Michała Sztelmacha

źródło: Dawny Żelechów

Zniszczony polski samochód pancerny wz. 29 Ursus, wrzesień 1939 r. Według ustaleń Damiana Lewandowskiego zniszczony 12 września w okolicach Seroczyna. Zdjęcie wykonane przez jednego z czołgistów 7 Pułku Pancernego Dywizji Pancernej „Kempf" (fot. Dawny Żelechów)

Widok na polskich jeńców w Żelechowie, wrzesień 1939 r. Zdjęcie wykonane przez jednego z czołgistów 7 Pułku Pancernego Dywizji Pancernej „Kempf" (fot. Dawny Żelechów)

eprasa.pl cce77c0fd1

NasTroje w Literaturze

Niezauważalności

Piotr Strzeżysz

W drugim tygodniu sierpnia wybrałem się z moją partnerką, Agatą, do Niemiec, na rowerową wycieczkę wzdłuż Łaby. Jechaliśmy fragmentem Elberadweg, jednej z najbardziej znanych niemieckich tras rowerowych, prowadzącej wzdłuż całej rzeki, od jej źródeł w Czechach aż po ujście do Morza Północnego. Nasza trasa zaczynała się w okolicach Drezna i prowadziła dalej na północ, przez mniejsze miejscowości i wsie, obok pól, lasów i łęgów nadrzecznych, a także przez Wittenbergę, z jej historycznym centrum związanym z Marcinem Lutrem. Po drodze były niewielkie miasteczka, stare dworce, mosty, promy i charakterystyczne dla doliny Łaby szerokie, otwarte przestrzenie. Sama trasa jest doskonale poprowadzona, meandruje wzdłuż rzeki i przyciąga dość dużą liczbę rowerzystów.

Przez pierwsze dwa dni jazdy trzymaliśmy się R7, czyli niemieckiego oznakowania prowadzącego wzdłuż Łaby, później jednak nieco zmienialiśmy trasę, przejeżdżając czasem na prawą stronę rzeki. Droga była wygodna, dobrze oznaczona i właściwie pozbawiona niespodzianek. Przejeżdżaliśmy przez małe wioski i miasteczka, w których jedynym wyraźnym znakiem życia były niespiesznie wymijające nas lub wyprzedzające auta. Żadnych szczekających psów, piejących kogutów, odgłosów z podwórek ani innych dźwięków zdradzających czyjąś obecność. Nocowaliśmy w namiocie, głównie na dziko, choć pod Wittenbergą pojechaliśmy na dwa dni na kemping nad jeziorem, korzystając z wyjątkowo łaskawej dla nas aury.

Tak się składa, że dwa lata wcześniej jechałem rowerem przez Niemcy, mniej więcej z zachodu na wschód. Odcinek przez ten kraj był wtedy częścią wycieczki z Portugalii do Polski. Gdybym miał odpowiedzieć jednym słowem, jak jechało mi się przez Niemcy, powiedziałbym: wygodnie. Dobre drogi, doskonałe oznakowanie, świetnie poprowadzone ścieżki rowerowe, sklepy, możliwość znalezienia noclegu. A jednak zarówno wtedy, dwa lata temu, kiedy przejeżdżałem kraj z zachodu na wschód, jak i teraz, kiedy jechałem z Agatą z południa na północ, miałem podobne wrażenie. Jedziemy przez pustynię.

Nie chodziło oczywiście o pustynię w sensie dosłownym. Co jakiś czas mijaliśmy wieże kościołów, gospodarstwa, stacje kolejowe i niewielkie miasteczka. Wszystkiego było pod dostatkiem, a jednocześnie miałem poczucie, że niewiele z tego do mnie dociera. Jakby kraj był przygotowany na to, aby przez niego przejechać, ale nie był na tyle pociągający, aby się w nim zatrzymać.

Dwa lata wcześniej, w małym miasteczku Grimma, zupełnym przypadkiem, natknąłem się na wystawę zdjęć Gerharda Webera, fotografa, który dokumentował codzienność społeczeństwa NRD. Były tam fotografie ludzi przy pracy, w zakładach, szkołach, na ulicach. Chodziłem po wystawie godzinę, może dłużej, oglądając kolejne fotografie, a potem pojechałem dalej, mając te kadry w głowie. Pomyślałem, że przez kilka dni jazdy po Niemczech zrobiłem zaledwie kilka zdjęć. Tymczasem oglądałem fotografie zrobione czterdzieści lat wcześniej w miejscach, przez które być może sam przejeżdżałem, a których właściwie nie zobaczyłem.

Oczywiście świat przedstawiony na tych zdjęciach już nie istnieje. Dzieci grały w gumę, w klasy, w chłopka. Ktoś stał przed zakładem pracy, ktoś inny wychodził ze szkoły, ludzie rozmawiali na ulicy. Pomyślałem o tym, że dzisiaj trudno byłoby mi zrobić podobne zdjęcia. Takich scen już nie ma. Nie zrobię przecież fotografii dzieci grających w gumę, nie sfotografuję ludzi stojących przed domem na wsi, jeśli nikt przed nim nie stoi. A może ci ludzie gdzieś są, tylko patrzę w niewłaściwą stronę?

Zatęskniłem za tamtym czasem, ale przede wszystkim za pewnym rodzajem życia, który wydawał mi się obecny w tych zdjęciach. Życia trochę przypadkowego, głośnego, niedoskonałego, odbywającego się na zewnątrz, między ludźmi. Nikt nie musiał go specjalnie organizować ani fotografować, żeby istniało, wystarczyło wyjść na ulicę, na podwórko, na boisko, pod las. A może ono nadal gdzieś jest, tylko przybrało inną formę i nie potrafię go teraz dostrzec, zauważyć?

Kiedy kończyłem swój przejazd przez Niemcy, zatrzymałem się gdzieś przy drodze i nagrywałem krótkie video. Filmowałem krajobraz i poruszające się w oddali wiatraki. Nagle moją uwagę zwróciło dość głośne bzyczenie. Spojrzałem w stronę, z której dobiegały dźwięki i dopiero wtedy zauważyłem, że na krzakach i wokół nich kręciło się mnóstwo much. Latały w powietrzu, przysiadały na liściach, na ziemi. Ale na mnie w ogóle nie siadały, nie gryzły, nie dokuczały, jakbym był nieobecny. W ogóle się do mnie nie zbliżały.

Stałem jeszcze chwilę na drodze, potem wsiadłem na rower, odjechałem. Muchy zostały w miejscu, latały tam dalej, miały swoje sprawy.

eprasa.pl cce77c0fd1

29 sierpnia-3 września 2026

Treść programu i foto dzięki uprzejmości: Prasowej Agencji Telewizyjnej, Canal Plus, Polsatu, TVP1, TVP2, TV4, TVN, TVN7, TV Puls, TV Trwam, TVP Kultura
INFORMUJEMY, ŻE REDAKCJA NIE PONOSI ODPOWIEDZIALNOŚCI ZA ZMIANY W PROGRAMACH TV
Wydawca: Dodatek sp. z o.o., ul. Wiatrakowa 11/3, 85-115 Bydgoszcz, tel. 516-018-821, e-mail: iwona@magraf.pl. Redaktor naczelny: Sławomir Grzmiel
ISSN 1643-2460 • Skład komputerowy: Magraf sp.j.
NR 35

Piątek

01:25 POLSAT

Łowca androidów

Sensacyjny, SF, USA, Hongkong, 1982

Na Ziemię, do ukazanego w mrocznej futurystycznej wizji Los Angeles, przybywa grupa replikantów Nexus 6 - łudząco podobnych do ludzi, androidów, które po krwawym buncie w pozaziemskiej kolonii starają się dotrzeć do swojego konstruktora. Chcą, by ich stwórca przedłużył im życie, które wkrótce dobiegnie końca, ponieważ zostały zaprojektowane tylko na cztery lata istnienia. Replikanci mają jednak zakaz przebywania na Ziemi, gdzie ich eliminacją zajmują się specjalne jednostki policyjnych łowców androidów. Kiedy tropiący uciekinierów doświadczony policjant zostaje zabity, jego misję zmuszony jest przejąć Rick Deckard.

Sobota

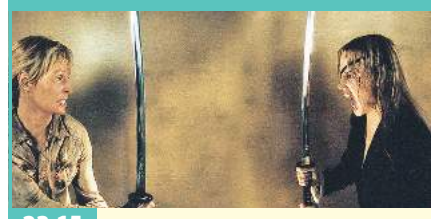

23:15 TVP 1

Kill Bill 2

Akcja, USA, 2004

W dniu swojego ślubu będąca w zaawansowanej ciąży członkini grupy płatnych morderców została zdradzona przez współpracowników. Zamienili oni weselną uroczystość w krwawą jatkę. Panna Młoda ciężko ranna w głowę zapadła w śpiączkę. Kiedy po czterech latach w końcu odzyskała przytomność, poprzysięgła zemstę oprawcom, którzy zrujnowali najważniejszy dzień w jej życiu.

INNE DATY EMISJI: NIEDZIELA, 02:00

Niedziela

21:20 TVP 1

Śmietanka towarzyska

Komedia, dramat, romans, USA, 2016

Bobby Dorfman jest najmłodszym synem żydowskiej rodziny z Nowego Jorku. Jego starsza siostra Evelyn jest zamężna i pracuje jako nauczycielka w szkole. Starszy brat Ben wybrał przestępcze życie, wiążąc się z gangsterami. Niezadowolony z pracy u ojca jubilera, Bobby postanawia szukać szczęścia w Hollywood, gdzie mieszka jego wuj Phil, sławny agent gwiazd. Na początek dostaje marnie płatną posadę pomocnika do załatwiania różnych spraw. Phil przedstawia Bobby'ego swojej sekretarce Veronice, która od razu podbija serce wrażliwego chłopaka...

Poniedziałek

22:25 TVN

Gladiator

Przygodowy, Wielka Brytania, USA, 2000

Jest rok 180 n.e. Imperium rzymskie w rozkwicie. Umierający cesarz Marek Aureliusz (Richard Harris), powierza swemu zwycięskiemu generałowi Maximusowi (Russell Crowe) ostatnie zadanie. Ma on nie dopuścić, aby syn cesarza, Kommodus (Joaquin Phoenix), przejął władzę. Kommodus uprzedza wszelkie próby pozbawienia go tronu. Zabija ojca i obwołuje się cesarzem. Następnie usiłuje zmusić generała Maximusa do złożenia sobie przysięgi wierności. Gdy ten odmawia, cesarz wydaje na niego i jego rodzinę wyrok śmierci. Maximus ucieka, lecz jego żona i syn zostają zamordowani...

INNE DATY EMISJI: PIĄTEK, 20:00

Wtorek

22:05 TVP 1

Pianista

Dramat, Polska, Wielka Brytania, Francja, 2002

Akcja rozpoczyna się we wrześniu 1939 r., kiedy to 28-letni wówczas Władysław Szpilman gra w Polskim Radiu Nokturn cis-moll Fryderyka Chopina. Wybuch niszczy siedzibę rozgłośni i przerywa występ na pięć długich lat. Po wkroczeniu do Warszawy Niemcy wprowadzają rozliczne restrykcje wobec ludności żydowskiej. Władysław, jego rodzice, dwie siostry i brat przeżywają pasmo upokorzeń. Pozbawieni pracy i środków do życia wyprzedają kolejno obrazy, srebra, meble. W końcu z domu znika także największy skarb artysty - fortepian...

INNE DATY EMISJI: CZWARTEK, 23:40

Środa

23:25 TVP KULTURA

Nakarmić kruki

Dramat obyczajowy, Hiszpania, 1975

Matka Any (Geraldine Chaplin) umiera. Rodzeństwem zajmuje się zgorzkniała ciotka (Monica Randall), z którą Ana nie potrafi znaleźć wspólnego języka. Ucieka więc w swój własny świat. Wkrótce podczas igraszek z kochanką umiera również ojciec dziewczynek (Hector Alterio). Ana próbuje naprawić zastaną rzeczywistość i usunąć z niego za pomocą trutki tych, którzy do wymarzonego świata nie pasują.

INNE DATY EMISJI: WTOREK, 22:25

Czwartek

01:55 TVP KULTURA

Strzępy

Dramat, Polska, 2022

Paterokowie to kochająca się, wielopokoleniowa rodzina. Ich życie jest spokojne i niepozbawione elementów humoru. W tej harmonijnej rzeczywistości nagle pojawia się pęknięcie: dziadek Gerard zaczyna zachowywać się dziwnie, łamie konwenanse i normy społeczne. Okazuje się, że są to pierwsze symptomy Alzheimera. Jak bohaterowie filmu poradzą sobie z tą diagnozą? Nasilająca się choroba Gerarda sprawia, że relacje w rodzinie wystawione są na wielką próbę, a na światło dzienne wychodzą skrywane napięcia, sekrety i pretensje.

INNE DATY EMISJI: ŚRODA, 21:00

PIĄTEK • 28 sierpnia

TVP 1

04:35 Splątane losy - serial, 2024
05:25 Akacjowa 38 - serial, 2018
06:30 I Choose Poland - telenowela dok., Polska
07:00 Transmisja Mszy Świętej
07:30 Welon, fura i brawura - reality show
08:00 Serwis Info; Pogoda Info
08:15 Noce i dnie - serial, Polska
09:15 Ranczo - serial kom., 2016
10:05 Komisarz Alex - serial krym.
11:00 Ojciec Mateusz - serial
12:00 Serwis Info
12:10 Agrobiznes; Agropogoda
12:40 Magazyn Rolniczy
13:00 Podróż przez życie - Dziedzictwo - dokument
14:00 Splątane losy - serial, Turcja, 2024
15:00 Serwis Info; Pogoda Info
15:25 Gra słów. Krzyżówka - teleturniej
16:00 Dziedzictwo - serial, Turcja

17:00 Teleexpress
17:20 Pogoda
17:25 Jaka to melodia? - teleturniej muzyczny
18:05 Reporterzy - magazyn
18:25 Akacjowa 38 - serial, 2018
19:30 Program inform. 19.30
19:55 Pytanie dnia - rozmowa
20:10 Sport
20:15 Pogoda
20:30 Ojciec Mateusz - serial
21:25 Drelich - serial, Polska, 2025
22:25 Kobieta sukcesu - kom., Polska, 2018
00:20 Londyński bulwar - fab., USA, 2010
02:10 Morderstwa w Nimes - krym., Franc., 2024
03:50 Wykrywacz kłamstw
04:10 Pytanie dnia - rozmowa
04:30 Reporterzy - magazyn
04:40 Oko na Świat - magazyn

TVP 2

05:00 Rodzinka.pl - serial kom.
05:30 M jak miłość - serial, Polska, 2024
06:25 Anna Dymna - spotkajmy się
06:55 Dla niesłyszących - Barwy szczęścia - serial obycz., 2026
07:30 Pytanie na śniadanie - w tym: Serwis Info i Pogoda Flesz
11:30 Operacja zdrowie - magazyn medyczny
12:00 Rodzinka.pl - serial kom.
12:35 Koło fortuny - teleturniej
13:15 Panna młoda - serial obycz., Turcja, 2024
14:05 Va Banque - teleturniej
14:35 Na sygnale - serial fabularyzowany
15:05 La Promesa - serial obycz., 2024
16:00 Koło fortuny - teleturniej
16:35 Familiada - teleturniej

17:20 Panna młoda - serial obycz., Turcja, 2024
18:15 Va Banque - teleturniej
18:50 Jeden z dziesięciu - telet.
19:25 Barwy szczęścia - serial obycz., 2026
20:00 Lato z Radiem i Telewizją Polską - Tarnów - widowisko
22:10 To jest grane - magazyn muzyczny
22:50 Piknik Country - widowisko
00:50 Psy 2. Ostatnia krew - sens., Polska, 1994. Franc Maurer zostaje zaangażowany przez Radosława Wolfa, handlarza bronią, który właśnie wrócił z Serbii.
02:45 Akacjowa 38 - serial
03:45 Rodzinka.pl - serial kom.

TVN

05:40 Uwaga! - program interw.
05:55 Ukryta prawda - program obyczajowy
06:50 Kuchenne rewolucje - program kulinarno-rozrywkowy
07:45 Dzień Dobry Wakacje
11:25 Babski biznes - program lifestylowy
12:35 Kuchenne rewolucje - program kulinarno-rozrywkowy
13:40 Ukryta prawda - program obyczajowy
16:50 Szpital św. Anny - serial obycz., Polska. Na kardiologię trafia pacjent z objawami zawału serca. Dr Kaja Piotrowska zleca zabieg, żeby poszerzyć zatkaną tętnicę.
17:55 Detektywi - program kryminalny
19:00 Fakty
19:30 Sport
19:40 Pogoda

19:50 Uwaga! - program interwencyjny
20:00 Gladiator - przygod., Wlk. Bryt., USA, 2000. Jest rok 180 n.e. Imperium rzymskie w rozkwicie. Umierający cesarz Marek Aureliusz (Richard Harris), powierza swemu zwycięskiemu generałowi Maximusowi (Russell Crowe) ostatnie zadanie... ●
23:20 Ciche miejsce II - SF, USA, 2020
01:20 Kaganiec - sens., USA, 2023
03:30 Kuba Wojewódzki - talk-show
04:45 Uwaga! - program interwencyjny
05:00 Zamieszkać na plaży - program edukacyjny

POLSAT

06:00 Nowy dzień
09:15 Malanowski i Partnerzy - Do biura Malanowskiego zgłasza się gwiazda pop, Nicolle. Kobieta obawia się, że jej reputacja może zostać zrujnowana przez wrogą jej blogerkę.
10:20 Trudne sprawy - program obyczajowy
11:20 Dlaczego ja? - serial paradokumentalny
13:20 Gliniarze - Dochodzi do porwania młodej kobiety z niemowlakiem w wózku. Matka kobiety ujawnia swoje podejrzenia
15:30 Wydarzenia - program informacyjny
15:50 Pogoda
15:55 Milionerzy - teleturniej
16:35 Gliniarze - serial paradokumentalny
17:50 Mistrzostwa Europy w siatkówce kobiet Polska-Turcja

20:15 Uncharted - sens., USA, Hiszp., 2022. Złodziej, udający barmana - Nathan Drake (Tom Holland) zostaje zwerbowany przez doświadczonego poszukiwacza skarbów, Victora „Sully" Sullivana (Mark Wahlberg), aby odzyskać fortunę, utraconą przez Ferdynanda Magellana 500 lat temu.
22:50 Jurassic World - sens., USA, 2015
01:25 Łowca androidów - sens., USA, Hongkong, 1982 ●
04:05 Kabaretowa Ekstraklasa - program rozrywkowy, Polska, 2017
04:40 Disco Gramy - program muzyczny
05:25 Telezakupy TV Okazje

TVP Kultura

06:05 Afisz kulturalny
06:25 Rozrywka Retro - Maryla Rodowicz - widowisko
06:55 Tamte lata, tamte dni - Artur Andrus - magazyn
07:35 Rawhide - Incydent z pozytywką - western, USA, 1959
08:35 Kolekcja - Wojciech Fangor - felieton
09:00 Polskie drogi - serial woj.
10:40 Boccaccio '70 - cz. 1, obycz., Włochy, Franc., 1962
12:25 Portrety - Roman Opałka - dok., Polska, 1998
13:05 Boccaccio '70 - cz. 2, obycz., Franc., Włochy, 1962
15:00 Ewa Bem - koncert, 1993
16:10 Wydarzenie aktualne
16:40 Polskie drogi - serial woj.
18:25 Video Killed the Radio Star - Whitney Houston - Wlk. Bryt., 2012
18:55 Rawhide - Incydent z niemym świadkiem - western, USA, 1959

20:00 Samuraj - fab., Franc., Włochy, 1967
21:55 Akta Sherlocka Holmesa - Zniknięcie lady Frances Carfax - serial, Wlk. Bryt., 1991
23:00 Fisher King - fab., USA, 1991
01:30 Noc krótkich filmów - Parada atrakcji • Aaaah!
02:05 Nocny dokument - Jurassic Punk - dok., USA, 2022
03:35 Tamte lata, tamte dni - Artur Andrus - magazyn
04:20 Podróże z historią - Żuławska depresja - dok., Polska, 2017
05:00 Diament radży - film TVP, 1971
05:30 Teledyski

Stopklatka

06:00 Kabaretowe hity - prog. rozrywk., Polska, 2023
06:50 Wojciech Cejrowski. Boso przez Świat - serial podróżniczy, Polska, 2007
07:55 Robert Makłowicz - serial kulinarny, Polska, 2023
09:40 Zagadki kryminalne panny Fisher - serial krym., Australia, 2012. Gdy znalezione zostaje ciało jednej z dziewcząt, które Phryne uczy etykiety, pani detektyw zaczyna kwestionować wartość dobrych manier...
10:55 Górski lekarz - serial dramat, Niem., 2024
12:55 Zagadki kryminalne panny Fisher - serial krym., Australia, 2012. Phryne prowadzi dochodzenie w sprawie incydentu w fabryce, w którym zginęła jedna z robotnic. Okazuje się, że to niekoniecznie był...

14:00 Hudson i Rex - serial krym., Kan., 2020
15:00 Zajazd. Będzie się działo - program rozrywk., 2025
17:00 Katastrofy w przestworzach - dokument, Kan.
20:00 Seksmisja - kom., Polska, 1984
22:40 Suma wszystkich strachów - thriller, Kan., Niem., USA, 2002
01:05 Ekstradycja - serial dramat, Polska, 1996. Komisarz Halski wyjeżdża na zasłużony urlop na Mazury. Zabiera ze sobą Beatę i córkę. Tymczasem do Polski przybywa Nadieżda Tumska...
03:45 Szaleństwa panny Ewy - młodzieżowy, Polska, 1984.

TVN 7

05:20 Ten moment - serial paradokumentalny
05:55 Szkoła - program obycz.
08:45 Ukryta prawda - program obyczajowy
11:50 W-11 Wydział Śledczy - program kryminalny
13:55 Kryminalni - serial krym.
15:00 Szpital - program obycz.
17:00 Sędzia Anna Maria Wesołowska - serial sądowy
18:00 SOS Ekipy w akcji - program policyjny
19:00 Młode gliny - serial krym.
20:00 After V: Na zawsze - film, USA, 2023
22:05 Słoneczny patrol - kom., USA, Chiny, Wlk. Bryt., 2017
00:25 Los numeros - kom., Polska, 2011
02:10 Miasta, w których straszy
03:05 Usterka - program poradnikowy
03:40 Fachowcy - paradokument
04:20 Dorota was urządzi - program lifestylowy

TV 4

06:00 Strażnik Teksasu - film akcji **07:55** Bogaty Dom - Biedny Dom - program paradok. **08:55** Policjantki i Policjanci - serial paradok. **10:55** Na Ratunek 112 - serial obyczajowy **11:55** Policjantki i Policjanci - serial paradok. **13:55** Trudne sprawy - program obyczajowy **16:55** Policjantki i Policjanci - serial paradok. **18:00** Łowcy skarbów. Kto da więcej **19:00** Policjantki i Policjanci - serial paradok. **20:00** Gwiazdy Kabaretu - program rozrywkowy **22:05** Wodny świat - sens., USA, 1995 **00:55** STOP Drogówka - serial policyjny **01:55** Love Island. Wyspa miłości - reality show **03:05** Interwencja - magazyn reporterów **03:25** Lubię disco! - program muzyczny **04:25** Top 10 - Lista Przebojów **05:30** Telezakupy TV Okazje

TV Puls

06:00 Policjanci z Miami - serial
08:00 Kobra - oddział specjalny - serial kryminalny
10:00 Zaklinaczka duchów - serial fabularny
11:00 Kotka - serial, Meksyk
12:00 Nie igraj z aniołem - serial
13:00 Wspaniałe stulecie - serial
14:00 Kurierzy - serial paradok.
15:00 Lombard. Życie pod zastaw - paradokument
17:00 Kurierzy - serial paradok.
18:00 Lombard. Życie pod zastaw - paradokument
20:00 Plan lekcji - akcja, Polska, 2022
22:00 Czarny lotos - akcja, USA, 2023
23:50 Pielgrzym - akcja, USA, 2000
02:00 Menu na miarę
03:00 Lombard. Życie pod zastaw - paradokument
04:00 Taki jest świat - przegląd wydarzeń z całego globu
04:35 Menu na miarę
05:00 Dyżur - serial medyczny

TV Trwam

09:35 Św. na każdy dzień **09:45** Jestem mamą **10:00** Inf. dnia **10:15** Rozmowy niedok. **11:25** Powstanie Warszawskie **11:35** Natura et Homo **12:00** Anioł Pański **12:03** Inf. dnia **12:20** Głos serca **13:05** Leśni zapylacze **13:30** Msza św. **14:30** Drzwi do lasu **14:55** Słowo życia **15:00** Modlitwa do Bożego Miłosierdzia **15:20** Mocni w Wierze **15:50** Ma się rozumieć **16:00** Inf. dnia **16:10** Natura Obiektywnie **16:35** Weiss **17:30** Łączy Nas Historia **17:55** Poczet Wlk. Polaków **18:00** Anioł Pański **18:05** Inf. dnia **18:15** Westerplatte Młodych **19:00** Warto zauważyć... **19:30** Historie Starego Testamentu **19:45** Modlitwa z udziałem dzieci **20:00** Inf. dnia **20:20** Różaniec **20:50** Kartka z kalendarza - Powstanie Warszawskie **21:00** Apel Jasnog. **21:20** Inf. dnia **21:40** Polski Punkt Widzenia

eprasa.pl cce77c0fd1

SOBOTA • 29 sierpnia

TVP 1

05:20 Film dokumentalny
06:20 Balans bieli - magazyn
07:00 Transmisja Mszy Świętej
07:40 Rok w ogrodzie; Rok w ogrodzie Extra - mag.
08:20 Pełnosprawni - magazyn dla niepełnosprawnych
08:55 Ranczo - serial kom., 2016
09:50 Komisarz Alex - serial krym.
10:50 Ojciec Mateusz - serial
11:45 Natura w Jedynce - Skrzydła i sieci. Niezwykły taniec w powietrzu - Opowieść o pająkach - dok., Franc., 2023
12:50 Gwiazdy w południe - Rio Lobo - western, USA, 1970
14:45 Dobre strony - Andrzej Stasiuk i Serhij Żadan - reportaż
15:10 Okrasa łamie przepisy - magazyn kulinarny

16:00 Dziedzictwo - serial, Turcja
17:00 Teleexpress
17:20 Pogoda
17:35 Rolnik szuka żony - reality show
18:40 Jaka to melodia? - teleturniej muzyczny
19:30 Program inform. 19.30
19:55 Pytanie dnia - rozmowa
20:05 Sport
20:15 Pogoda
20:25 Gra z Cieniem - serial, Polska, 2024
21:20 Paranoja - akcja, USA, 2013
23:15 Kill Bill 2 - akcja, USA, 2004 ●
01:40 Kobieta sukcesu - kom., Polska, 2018
03:35 Sierpniowe niebo. 63 dni chwały - dramat, Polska, 2013
04:55 Sprawdzamy - magazyn

TVP 2

04:45 Dla niesłyszących - Barwy szczęścia - serial obycz., 2026
06:25 Dla niesłyszących - M jak miłość - serial, Polska, 2026
07:30 Pytanie na śniadanie - w tym: Serwis Info i Pogoda Flesz
11:20 Górna półka smaku - cykl kulinarno-detektywistyczny
11:55 Zmiennicy - Pocałuj mnie, Kasiu - serial, Polska, 1986
13:05 Panna młoda - serial obycz., Turcja, 2024
14:00 Familiada - teleturniej
14:35 Koło fortuny - teleturniej
15:15 Szansa na sukces. Opole 2026 - widowisko muzyczne
16:20 Na dobre i na złe - Przegrana sprawa - serial, Polska, 2026

17:15 Panna młoda - serial obycz., Turcja, 2024
18:10 Va Banque - teleturniej
18:40 Słowo na niedzielę - rozmowa
18:50 Rodzinka.pl - serial kom.
20:00 Lato z Radiem i Telewizją Polską - Gołdap - widowisko
22:10 Gabi Drzewiecka zaprasza - magazyn muzyczny
23:10 Miłość, ślub i inne nieszczęścia - kom. romant., USA, 2020. Wielowątkowa i tryskająca humorem opowieść o ludziach pracujących przy organizacji pewnego wesela.
00:55 Fatalna namiętność - dram., USA, 1997
03:05 Psy 2. Ostatnia krew - sens., Polska, 1994

TVN

05:40 Uwaga! - program interwencyjny
05:55 Ukryta prawda - program obyczajowy
06:50 Kuchenne rewolucje - program kulinarno-rozrywkowy
07:45 Dzień Dobry TVN - magazyn poranny
11:25 Dobrze zrobione w domu
11:30 Niezwykłe Stany Prokopa - program podróżniczo-rozrywkowy
11:55 Mecz gwiazd Polska vs Franc. - zapowiedź - program rozrywkowy
12:05 Przygoda na Alasce - przygod., USA, 1995
14:30 Green Lantern - przygod., USA, 2011
17:00 Mecz gwiazd - program rozrywkowy
19:00 Fakty
19:30 Sport
19:40 Pogoda

19:45 The Floor - teleturniej
20:55 Hotel Paradise - reality show
21:50 Kac Vegas III - kom., USA, 2013. W Kac Vegas III nie ma już setek roznegliżowanych striptizerek, ton kokainy na szklanych stołach, dzikich zwierząt oraz hektolitrów alkoholu. Nie będzie żadnego wieczoru kawalerskiego, ani wesela...
00:00 Na skraju jutra - SF, USA, Kan., 2014
02:25 Uwaga! - program interwencyjny
02:45 Wallander - serial, Szwecja, Niemcy, Dania, Nor., Fin.
04:40 Nauka jazdy - reality show
05:05 Zamieszkać na plaży - program edukacyjny

POLSAT

06:00 Nowy dzień
08:30 Halo tu Polsat - poranny program informacyjno-rozrywkowy
11:15 Farma - reality show
14:35 Hotel Transylwania - anim., USA, 2012
16:30 Inna kobieta - kom., USA, 2014. Główna bohaterka odkrywa, że jej partner ma żonę. Kobiety zaprzyjaźniają się i łączą siły, by dokonać zemsty na niewiernym mężczyźnie.
18:50 Wydarzenia - program informacyjny
19:15 Prezydenci i Premierzy - rozmowy Jarosława Gugały
19:35 Sport
19:45 Pogoda
20:00 Festiwal Magiczne Zakończenie Wakacji Świętokrzyska Gala Kabaretowa - koncert, Polska, 2026

23:00 Bez litości - sens., USA, 2014. Były agent wywiadu, ukrył się przed mroczną przeszłością w Bostonie. Niestety sytuacja zmusza go, aby zacząć działać w dawnym stylu.
01:50 Szybcy i wściekli: Tokio Drift - sens., USA, Jap., Niem., 2006. Sean Boswell (Lucas Black) jest szkolnym samotnikiem. Rywalizując o względy dziewczyny, chłopak wyzywa kolegę na nielegalne wyścigi uliczne, które kończą się fatalnie. Aby uniknąć kary więzienia wyjeżdża do Tokio...
04:10 Kabaretowa Ekstraklasa - program rozrywkowy
04:40 Disco Gramy
05:25 Telezakupy TV Okazje

TVP Kultura

06:05 Actus Humanus Nativitas - Farinelli - koncert, 2018
07:10 Tamte lata, tamte dni - Jan Kanty Pawluśkiewicz - magazyn
07:55 Od ucha do ucha - Deszczowy chłopiec • Uśmiech • Fair play
08:25 Szukając cudów - dram., Wlk. Bryt., 2020
10:00 Kosmos 1999 - serial, Wlk. Bryt., 1977
11:05 Dokument w podróży - Cannes od kulis - dok., Wlk. Bryt., 2023
12:40 Lunana. Szkoła na końcu świata - obycz., Bhutan, Hongkong, 2019
14:45 Serialowa nostalgia - Alternatywy 4 - serial komediowy, 1983
15:50 Wydarzenie aktualne
16:15 Retro kino - Boccaccio '70 - cz. 1, obycz., Włochy, Franc., 1962

18:05 Retro kino - Boccaccio '70 - cz. 2, obycz., Franc., Włochy, 1962
20:00 Kuchenna rewolucja - fab., Wlk. Bryt., 2023
21:50 Muzyka na dobry wieczór - Organek pod prąd na dobry wieczór - widowisko muzyczne
22:55 Kino nocne - Farinelli, ostatni kastrat - fab., Wł., Belgia, Franc., 1994
00:55 Wydarzenie aktualne
01:25 Liam Gallagher - 48 godzin w Rockfield - dok., USA, 2022
02:30 Tamte lata, tamte dni - Jan Kanty Pawluśkiewicz
03:10 Tajemniczy świat Arrietty - animacja, Japonia, 2019
04:55 Teledyski

Stopklatka

06:00 Komisarz Rex - serial krym., Austria, Niem., 2000. Przygody tytułowego psa - owczarka niemieckiego o imieniu Reginald von Ravenhorst, znanego wszystkim pod pseudonimem Rex, który pomaga...
10:00 Hudson i Rex - serial krym., Kan.
12:00 Kryminalne zagadki Mazur - serial dramat, Niem., 2021. Dr Wex, technik kryminalistyki, odwiedziła miasteczko na Mazurach. Miała szybko wyjechać, ale postanawia przedłużyć pobyt.
14:00 Duszek w zamku wiedźmy - kom., Niem., 2022
15:55 Tata i małolata - kom., Franc., USA, 1993
17:45 Lot Feniksa - thriller, USA, 2004

20:00 Zaginiona dziewczyna - krym., USA, 2014. Film jest zaskakującym zwrotami akcji thrillerem, oparty na światowym bestsellerze Gillian Flynn.
23:00 Dzień świra - kom., Polska, 2002. Adaś Miauczyński, lat 49, nauczyciel-polonista, niespełniony literat. Neurotyk, żyjący w niewoli drobnych, codziennych natręctw...
01:00 Anatomia strachu - krym., USA, 2011. Handlarz diamentów Kyle Miller (Nicolas Cage) mieszka wraz z żoną Sarah (Nicole Kidman) i córką w eleganckiej, strzeżonej...
03:00 W nich cała nadzieja - dramat, Polska, 2023
04:55 Hitler narkoman - dok., Wlk. Bryt., 2015

TVN 7

05:00 Szkoła - program obycz.
06:00 Wiza na miłość - serial
06:55 New Looney Tunes III - animacja
07:25 Piotruś Pan i Alicja w Krainie Czarów - famil., Wlk. Bryt., USA, 2020
09:20 Ukryta prawda - obycz.
11:25 Mówię Wam - talk-show
12:50 Ukryta prawda - program obyczajowy
15:00 Szpital św. Anny - serial
17:10 Detektywi - program krym.
18:10 Fantastyczne zwierzęta i jak je znaleźć - przygod., USA, Wlk. Bryt., 2016
20:55 Hotel Paradise - reality show
21:55 Mission: Impossible - Rogue Nation - sens., USA, Chiny, 2015
00:45 Podwójne ryzyko - sens., USA, Niemcy, Kan., 1999
02:55 Miasta, w których straszy
03:50 Fachowcy - paradokument
04:25 Dorota was urządzi

TV 4

06:00 Łowcy skarbów. Kto da więcej - reality show **07:00** Galileo - ciekawostki popularnonaukowe **09:05** JesteśmyDlaDzieci - program edukacyjny **09:30** Galileo - ciekawostki popularnonaukowe **11:35** Mini Galileo - intrygujące zagadki ze świata nauki
12:15 Spider-Man 3 - sens., USA, 2007. Peter Parker (Tobey Maguire) ostatecznie odnalazł równowagę między swoimi uczuciami do M.J. (Kirsten Dunst), a obowiązkami superbohatera. **15:00** Policjantki i Policjanci - serial
20:00 Sprawiedliwi. Trójmiasto **00:05** Gwiazdy Kabaretu - program rozrywkowy **02:05** STOP Drogówka - serial policyjny **03:05** Interwencja - magazyn reporterów **03:25** Lubię disco! **04:25** Top 10 - Lista Przebojów **05:30** Telezakupy TV Okazje

TV Puls

06:00 Kobra - oddział specjalny - serial kryminalny
09:00 Taki jest świat - przegląd wydarzeń z całego globu
09:25 Boso przez świat
10:00 Lombard. Życie pod zastaw - paradokument
20:00 Liberator - akcja, USA, 1992. Zespół muzyczny, ściągnięty na USS Missouri, szykuje zamach i postanawia przejąć okręt. Na ich nieszczęście na jednostce jest Casey Ryback (Stevenem Seagal).
22:05 Strefa wroga - akcja, USA, 2024
00:20 Krwawa pogoń - akcja, USA, 2024
02:20 Taki jest świat - przegląd wydarzeń z całego globu
03:00 Dyżur - serial medyczny
04:00 Menu na miarę - program kulinarny
05:00 Dyżur - serial medyczny

TV Trwam

09:00 Listy nadziei **10:00** Inf. dnia **10:15** Retrospekcja **10:35** Słowo życia **10:40** Polski Punkt Widzenia **11:00** Kropelka radości **12:00** Anioł Pański **12:03** Inf. dnia **12:20** Warto zauważyć... **12:50** Natura Obiektywnie **13:20** Ocalić od zapomnienia **13:30** Msza św.
14:30 Przegląd Tyg. „Niedziela" **14:35** Słowo życia **14:40** Św. na każdy dzień **14:45** Jak wygrać małżeństwo? **15:00** Dzielna niewiasta **15:15** Mateczniki Polskości **15:30** Wierzę w Boga **16:00** Inf. dnia **16:10** Historia PL **17:00** Kierownik duchowy Sekretarki Bożego Miłosierdzia
17:30 Przełamując bariery **17:55** Poczet Wlk. Polaków **18:00** Anioł Pański **18:05** Inf. dnia **18:15** Rozmowy niedok. **19:25** Św. na każdy dzień **19:30** Manna z Nieba **19:45** Modlitwa z udziałem dzieci **20:00** Inf. dnia **20:20** Różaniec **20:50** Powstanie Warszawskie **21:00** Apel Jasnog.

NIEDZIELA • 30 sierpnia

TVP 1

05:25 Sprawa dla reportera
06:20 Słownik polsko@polski - talk-show prof. J. Miodka
06:55 Słowo na niedzielę - rozmowa
07:00 Transmisja Mszy Świętej z Sanktuarium Bożego Miłosierdzia w Łagiewnikach
08:00Tydzień - magazyn
08:35 Kariera Nikodema Dyzmy - serial, Polska, 1980
10:55 Ojciec Mateusz - serial
11:55 Między ziemią a niebem
12:00 Anioł Pański, Watykan
12:15 Między ziemią a niebem
12:45 W głąb Jasnogórskiej Ikony - reportaż
13:10 BBC w Jedynce - Małe wielkie podróże - dok., Wlk. Bryt., 2023
14:45 Parada oszustów - Ładny gips - serial, Polska, 1978
16:00 Dziedzictwo - serial, Turcja

17:00 Teleexpress
17:20 Pogoda
17:30 Irena Santor. Magiczny jeden krok - dok., Polska, 2024
18:40 Jaka to melodia? - teleturniej muzyczny
19:30 Program informacyjny 19.30
19:55 Pytanie dnia - rozmowa
20:05 Sport
20:15 Pogoda
20:25 Gra z Cieniem - serial, Polska, 2024
21:20 Śmietanka towarzyska - kom., USA, 2016 ●
23:05 Dewajtis - serial kostiumowy, 2023
00:05 Paranoja - akcja, USA, 2013
02:00 Kill Bill 2 - akcja, USA, 2004 ●

TVP 2

05:10 Dla niesłyszących - Barwy szczęścia - serial obycz., 2026
06:25 Dla niesłyszących - M jak miłość - serial, Polska, 2026
07:30 Pytanie na śniadanie - w tym: Serwis Info i Pogoda Flesz
11:15 Porozmawiajmy szczerze - Maria Pakulnis
11:50 Lato z Radiem i Telewizją Polską - Gołdap - widowisko
14:00 Familiada - teleturniej
14:35 Koło fortuny - teleturniej
15:10 Szansa na sukces. Opole 2026 - widowisko muzyczne
16:15 Tak to leciało - teleturniej muzyczny
17:15 Akwen Eldorado - serial, Polska, 1988
18:20 Rodzinka.pl - serial kom.

18:55 Kocham Cię, Polsko! - zabawa quizowa
20:20 Postaw na milion - teleturniej
21:20 Kabaretowa Noc pod Gwiazdami - Kogo tu nie było! - widowisko artystyczne, 2026
23:25 Fuks - kom. sens., Polska, 1999. Aleks, obchodzi 18. urodziny. Właśnie w tym dniu postanawia wyrównać rachunki z człowiekiem, którego nienawidzi. Krąży po mieście swoim małym fiatem, obserwując znanego biznesmena...
01:05 Król - serial kostiumowy, 2020
02:35 Miłość, ślub i inne nieszczęścia - kom. romant., USA, 2020

TVN

05:40 Uwaga! - program interw.
05:55 Ukryta prawda - program obyczajowy
06:50 Kuchenne rewolucje - program kulinarno-rozrywkowy
07:45 Dzień Dobry TVN - magazyn poranny
11:30 Kobieta na krańcu świata - program Martyny Wojciechowskiej
12:40 Co za tydzień - program rozrywkowy
13:20 Jak rozmawiać z psem - film rodzinny, USA, Wlk. Bryt., Chiny, 2020
15:10 Fantastyczne zwierzęta: Zbrodnie Grindelwalda - przygod., USA, Wlk. Bryt., 2018
17:55 Kuchenne rewolucje - program kulinarno-rozrywkowy
19:00 Fakty
19:30 Sport
19:35 Raport US Open

19:40 Pogoda
19:45 The Floor - teleturniej
20:55 Hotel Paradise - reality show
21:50 Poranek kojota - kom., Polska, 2001. Główny bohater, Kuba (Maciej Stuhr), jest rysownikiem komiksów. Pewnego dnia zastępuje swojego kolegę jako kelner na wystawnym bankiecie...
00:00 Każdy wie lepiej - kom., Polska, 2022
02:15 Uwaga! - program interwencyjny
02:35 Herkules - serial krym., Polska
04:35 Nauka jazdy - reality show
05:05 Zamieszkać na plaży - program edukacyjny

POLSAT

06:00 Nowy dzień
08:30 Halo tu Polsat - poranny program informacyjno-rozrywkowy
11:30 Karate Kid - kom., USA, Chiny, 2010
14:35 Kevin sam w domu - po raz czwarty - kom., USA, 2002. Rodzice chłopca rozstali się. Teraz Kevin mieszka z mamą Kate (Clare Carey), ale postanawia święta Bożego Narodzenia spędzić z ojcem Peterem (Jason Beghe)
16:25 Uncharted - sens., USA, Hiszp., 2022
18:50 Wydarzenia - program informacyjny
19:15 Sport
19:25 Pogoda
19:30 Program ramówkowy
20:00 Festiwal Magiczne Zakończenie Wakacji Przebój Lata Radia Zet i Polsatu - koncert

23:20 Wyjdź za mnie - obycz., USA, Chiny, Jap., 2022. Historia opowiada o miłości w świecie celebrytów, małżeństwie w świetle jupiterów i roli mediów społecznościowych.
01:40 Holmes i Watson - kom., USA, Kan., 2018. Detektyw Sherlock Holmes (Will Ferrell) i dr John Watson (John C. Reill) po raz kolejny łączą siły. Ich zadaniem jest zbadanie sprawy tajemniczego morderstwa w Pałacu Buckingham.
03:40 Świat według Kiepskich - serial komediowy
04:55 Kabaretowa Ekstraklasa
05:10 Disco Gramy - program muzyczny

TVP Kultura

05:45 Skaldowie plus przyjaciele - koncert, 2000
06:55 Rozmowy (nie)wygodne - Maja Ostaszewska - 2024
07:50 Od ucha do ucha - Bajnutki - Przetwory
08:00 Liturgia prawosławna w Czeremsze
09:00 Przystań nad Biblią - program religijny
09:20 Znaki rozpoznawcze. Karol Śliwka - dok., Polska, 2023
09:55 Dokument w podróży - Cannes od kulis - dok., Wlk. Bryt., 2023
12:05 Kosmos 1999 - serial, 1977
13:10 Opole - koncertowe wspomnienia - felieton
13:25 15 Krajowy Festiwal Piosenki Polskiej - Alibabki w Opolu - 1977
14:25 Podróż Fanny - dram., Franc., 2016

16:10 Alternatywy 4 - serial kom., 1983
17:15 Niedziela z... piosenkami Mieczysława Fogga
20:00 Miasto 44 - dram., Polska, 2014
22:15 Kulturalni - magazyn
23:10 Marlon Brando - dokument, Franc., 2025
00:20 Noc krótkich filmów - Funeralia • I coś jeszcze
01:00 Lunana. Szkoła na końcu świata - obycz., Bhutan, Hongkong, 2019
03:00 Muzyka na dobry wieczór - Organek pod prąd na dobry wieczór - widowisko muzyczne
04:10 Podróże z historią - Na ratunek! - dok., Polska, 2017
04:50 Teledyski

Stopklatka

06:00 Komisarz Rex - serial krym., Austria, Niem., 2000.
10:00 Hudson i Rex - serial krym., Kan.
13:00 Komisarz Rex - Powrót do Wiednia - serial krym., Austria, 2026. Pierwsza sprawa dotyczy morderstwa. Sprawca zadał sobie wiele trudu, by dopiąć swego. Po pierwszej nieudanej próbie zamachu jego niedoszła ofiara...
15:00 Janosik - przyg., Polska, 1974
17:45 RoboCop - krym., USA, 2014
20:00 Świadek - krym., USA, 1985. Samuel Lap, 8-letni Amisz, jest świadkiem morderstwa. Policjant John Book musi chronić go przed zbrodniarzami. Jednak, aby to zrobić, Book musi osiedlić się w...

22:25 Wstrząsy - kom., USA, 1990. Życie mieszkańców niewielkiej górniczej osady zmienia się, gdy w okolicy dochodzi do serii tajemniczych morderstw.
00:10 Anna German. Tajemnica białego anioła - serial biograficzny, Chorw., Polska, Rosja, Ukraina, 2012. Anna odzyskuje sprawność i zdrowie. Nagrywa płyty, występuje. W 1972 r. w Zakopanem wychodzi za mąż za Zbyszka Tucholskiego.
02:40 Pan Wołodyjowski - hist., Polska, 1969. Pierwsze ze zrealizowanych przez Jerzego Hoffmana wielkich widowisk przygodowo - historycznych. Druga połowa XVII wieku.

TVN 7

05:05 Szkoła - program obycz.
06:05 Wiza na miłość - serial
07:00 New Looney Tunes III - animacja
07:30 Karol. Papież, który pozostał człowiekiem - miniserial obycz., Włochy, Polska, Kan.
09:30 Ukryta prawda - obycz.
14:30 Szpital św. Anny - serial
16:35 Detektywi - program kryminalny
18:35 Monte Carlo - kom., USA, Węgry, 2011
20:55 Hotel Paradise - reality show
21:55 Mission: Impossible - Fallout - sens., USA, Chiny, Franc., Wlk. Bryt., Nor., 2018
00:55 Wydział pościgowy - sens., USA, 1997
03:35 Hotel Paradise - reality show
04:25 Fachowcy - program paradokumentalny

TV 4

06:00 Łowcy skarbów. Kto da więcej **07:00** Ewa gotuje - program kulinarny **07:35** Powrót do przeszłości **08:25** 11 września - ostatnie minuty lotu 93 - dok., USA, 2020 **09:25** Galileo - ciekawostki popularnonaukowe
11:25 Mini Galileo - intrygujące zagadki ze świata nauki i techniki **11:50** Klik: i robisz, co chcesz - kom., USA, 2006 **14:05** Quest - sens., USA, 1996 **16:05** Wodny świat - sens., USA, 1995 **18:55** Uroczysko - serial krym.
20:00 Sprawiedliwi - Wydział Kryminalny - serial policyjny **00:00** STOP Drogówka - serial policyjny **01:05** Prawdziwe oblicze SS - dok., Franc., 2018 **02:05** Hitler i jego obsesja bezpieczeństwa - dok., Franc., 2018 **03:25** Lubię disco! **04:25** Top 10 - Lista Przebojów **05:30** Telezakupy TV Okazje

TV Puls

06:00 Taki jest świat - przegląd wydarzeń z całego globu
06:40 Don Matteo: Boski detektyw - serial krym.
08:55 Kurierzy - serial paradok.
10:55 Kuloodporny - przygod., USA, 2003
13:15 Wyspa piratów - przygod., USA, 1995
15:40 Johnny English - kom., Wlk. Bryt., 2003
17:35 Moonfall - katastrof., USA, Kan., Chiny, 2022
20:00 Elita zabójców - akcja, USA, Australia, 2011. W świecie płatnych zabójców nie ma miejsca na sentymenty. Danny (Jason Statham) wraca do akcji, gdyż...
22:15 Ocalić córkę - akcja, USA, 2023
00:10 Amber Alert - akcja, USA, 2024
02:00 Taki jest świat - przegląd
02:55 Dyżur - serial medyczny
05:00 Dzielnica strachu - serial

TV Trwam

09:25 Przegląd Tyg. „Niedziela" **09:30** Msza św. **10:30** Wszystkim i wszędzie **11:00** Głos serca **11:45** Solidarność - narodziny Wolności **12:00** Anioł Pański z Ojcem Św. Leonem XIV **12:15** Papież Polak do Rodaków **12:35** Był człowiek posłany **13:40** Kalina **14:00** Syria
15:00 Wieś to też Polska **16:00** Inf. dnia **16:10** Koncert życzeń **16:50** Mateczniki Polskości **17:00** Natura et Homo **17:30** Sól ziemi **17:55** Poczet Wlk. Polaków **18:00** Anioł Pański **18:05** Inf. dnia **18:15** Rozmowy niedok. **19:25** Św. na każdy dzień
19:30 Baśniowy teatr lalek **20:00** Inf. dnia **20:20** Różaniec **20:50** Od Lutra do Marksa - Historia Kościoła **21:00** Apel Jasnog. **21:20** Inf. dnia **21:40** Retrospekcja **21:45** Stan Bezp. Państwa **21:55** Św. na każdy dzień **22:00** Mocni Jego mocą **22:45** Jak wygrać małżeństwo? **23:00** Jak my to widzimy

eprasa.pl cce77c0fd1

PONIEDZIAŁEK • 31 sierpnia

TVP 1

04:40 Splątane losy - serial, 2024
05:30 Akacjowa 38 - serial, 2018
06:35 I Choose Poland - telenowela dok., Polska
07:00 Transmisja Mszy Świętej
07:30 Studio Raban - magazyn
08:00 Serwis Info; Pogoda Info
08:15 Noce i dnie - serial, Polska
09:15 Ranczo - serial kom., 2016
10:10 Komisarz Alex - serial krym.
11:05 Ojciec Mateusz - serial
12:00 Serwis Info
12:10 Agrobiznes; Agropogoda
12:40 Rok w ogrodzie Extra
12:55 BBC w Jedynce - Małe wielkie podróże - dok., Wlk. Bryt., 2023
14:00 Splątane losy - serial, 2024
15:00 Serwis Info; Pogoda Info
15:25 Gra słów. Krzyżówka - teleturniej
16:00 Dziedzictwo - serial, Turcja
17:00 Teleexpress
17:20 Pogoda

17:25 Jaka to melodia? - teleturniej muzyczny
18:05 Reporterzy - magazyn
18:25 Akacjowa 38 - serial, 2018
19:30 Program inform. 19.30
19:55 Pytanie dnia - rozmowa
20:10 Sport
20:15 Pogoda
20:30 07 zgłoś się - serial krym.
21:45 Rzeki Literatury - reportaż
22:10 Jutro idziemy do kina - fab., Polska, 2007
00:05 Świat bez fikcji - Brigitte Bardot - dok., Franc., 2019
01:10 Rio Lobo - western, USA, 1970
03:10 Wykrywacz kłamstw - magazyn
03:30 Pytanie dnia - rozmowa
03:50 Reporterzy - magazyn
04:05 Oko na Świat - magazyn

TVP 2

04:30 Na dobre i na złe - serial obyczajowy
05:30 M jak miłość - serial, Polska, 2024
06:25 Rodzina (nie od) święta - magazyn
06:55 Dla niesłyszących - Barwy szczęścia - serial obycz., 2026
07:30 Pytanie na śniadanie - w tym: Serwis Info i Pogoda Flesz
11:30 Dla niesłyszących - Okrasa łamie przepisy - magazyn kulinarny
12:00 Rodzinka.pl - serial kom.
12:35 Koło fortuny - teleturniej
13:15 Panna młoda - serial obycz., Turcja, 2024
14:05 Va Banque - teleturniej
14:35 Na sygnale - serial fabularyzowany
15:05 La Promesa - serial obycz., 2024

16:00 Koło fortuny - teleturniej
16:35 Familiada - teleturniej
17:20 Panna młoda - serial obycz., Turcja, 2024
18:15 Va Banque - teleturniej
18:50 Jeden z dziesięciu - teleturniej
19:25 Barwy szczęścia - serial obycz., 2026
20:35 Kulisy serialu „M jak miłość" - felieton
20:45 M jak miłość - serial, Polska, 2026
21:45 Na sygnale - serial fabularyzowany
22:45 Matlock - serial, USA, 2024
00:30 Karol, władca Hiszpanii - serial kostiumowy, Hiszp., 2015
01:25 W cieniu śmierci - serial, Fin., 2018
02:20 Akacjowa 38 - serial

TVN

05:40 Uwaga! - program interwencyjny
05:55 Ukryta prawda - program obyczajowy
06:50 Kuchenne rewolucje - program kulinarno-rozrywkowy
07:45 Dzień Dobry TVN - magazyn poranny
11:20 Doradca smaku - program kulinarny
11:30 Kuchenne rewolucje - program kulinarno-rozrywkowy
13:40 Ukryta prawda - program obyczajowy
16:50 Szpital św. Anny - serial obycz., Polska
17:55 Detektywi - program kryminalny
19:00 Fakty
19:35 Sport
19:40 Raport US Open
19:45 Pogoda
19:55 Uwaga! - program interwencyjny

20:15 Na Wspólnej - serial obycz.
20:50 The Floor - teleturniej
21:30 Taskmaster - reality show
22:25 Gladiator - przygod., Wlk. Bryt., USA, 2000. Jest rok 180 n.e. Imperium rzymskie w rozkwicie. Umierający cesarz Marek Aureliusz (Richard Harris), powierza swemu zwycięskiemu generałowi Maximusowi (Russell Crowe) ostatnie zadanie... ●
01:45 Co za tydzień - program rozrywkowy
02:25 Uwaga! - program interwencyjny
02:45 Wallander - serial, Szwecja, Niemcy, Dania, Nor., Fin.
04:40 Nauka jazdy - reality show
05:10 Zamieszkać na plaży - program edukacyjny

POLSAT

06:00 Nowy dzień
09:10 Malanowski i Partnerzy - serial kryminalny
09:40 Wypasiona kuchnia
09:45 Malanowski i Partnerzy - serial kryminalny
10:20 Trudne sprawy - program obyczajowy
11:20 Dlaczego ja? - serial paradokumentalny
13:20 Gliniarze - serial paradokumentalny
15:30 Wydarzenia - program informacyjny
15:50 Pogoda
15:55 Gliniarze - serial paradokumentalny
18:00 Pierwsza miłość - serial
18:50 Wydarzenia - program informacyjny
19:15 Gość Wydarzeń - rozmowa dnia
19:25 Wypasiona kuchnia
19:35 Sport
19:45 Pogoda
19:55 Milionerzy - teleturniej

20:30 Mega hit - Titanic - obycz., USA, 1997. Jake i Rose - para młodych kochanków, którzy poznali się podczas dziewiczego rejsu „niezatapialnego" transatlantyku Titanic. Nie dane im było jednak zaznać pełni szczęścia i miłosnych uniesień...
00:45 Złoto pustyni - sens., USA, 1999. Historia małej grupy amerykańskich żołnierzy w Iraku, którzy podczas ostatnich dni konfliktu zbrojnego (w 1991 r.) wyruszają na poszukiwanie skarbu...
03:15 Nasz Nowy Dom - program rozrywkowy
04:20 Kabaretowa Ekstraklasa - program rozrywkowy
04:40 Disco Gramy
05:25 Telezakupy TV Okazje

TVP Kultura

06:15 Rozrywka Retro - Na festiwalowej scenie - Edyta Geppert - widowisko rozrywkowe
06:40 Tamte lata, tamte dni - Krzysztof Materna - magazyn
07:25 Rawhide - Incydent ostatniej szansy - western, USA, 1959
08:30 Od ucha do ucha - Klient nasz pan • Wymiana poglądów
09:00 Polskie drogi - serial woj.
10:40 Podróż Fanny - dram., Franc., 2016
12:30 Maria Montessori, wizjonerka - dok., Włochy, 2020
14:00 Kosmos 1999 - serial, Wlk. Bryt., 1977
14:55 O północy w Paryżu - komediodramat, USA, Hiszp., Franc., 2011
16:40 Polskie drogi - serial wojenny

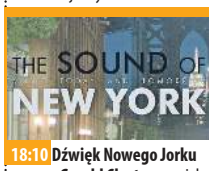

18:10 Dźwięk Nowego Jorku - Gerald Clayton - serial dok., Włochy, 2017
18:55 Rawhide - Incydent z Rajskim ogrodem - western, USA, 1959
20:00 Alibi na lato - Pan Hire - akcja, Franc., 1989
21:30 La Gomera - kom., Niemcy, Rum., Franc., Szwecja, Szwajc., 2019
23:20 Muzyka w zabytkach - Muzyka Mantui - dok., Franc., 2022
00:20 Kulturalni - magazyn
01:15 Kino nocne - Miasto 44 - dram., Polska, 2014
03:30 Podróże z historią - Kaszubskie życie - dok., Polska, 2017
04:15 Wahadełko - film TVP, 1981

Stopklatka

06:00 Kabaretowe hity - prog. rozrywk., Polska, 2023
06:50 Wojciech Cejrowski. Boso przez Świat - serial podróżniczy, Polska, 2007
07:50 Robert Makłowicz - serial kulinarny, Polska, 2023
09:40 Górski lekarz - serial dramat, Niem., 2024
11:45 Zagadki kryminalne panny Fisher - serial krym., Australia, 2012. Phryne prowadzi dochodzenie w sprawie incydentu w fabryce, w którym zginęła jedna z robotnic. Okazuje się, że to niekoniecznie był...
14:00 Hudson i Rex - serial krym., Kan., 2020
15:00 Zajazd. Będzie się działo - program rozrywk., Polska, 2025
16:00 Zajazd. Będzie się działo - serial obyczajowy, Polska, 2026

17:00 Katastrofy w przestworzach - dokument, Kan.. Kulisy najgłośniejszych katastrof lotniczych ostatnich lat.
20:00 Patriota - thriller, USA, 1998
21:55 Ekstradycja - serial dramat, Polska, 1996. Nadieżda triumfuje. Szantażowana przez nią Sabina podpisuje umowę na kredyt z Geobankiem. Tymczasem Halski w tajemnicy przed Sawką...
00:05 Millennium: Mężczyźni, którzy nienawidzą kobiet - krym., SE, 2009
03:35 Chłopi - serial obyczajowy, Polska, 1973
05:40 Moja - dramat, Polska, 2024

TVN 7

05:20 Ten moment - serial
05:55 Szkoła - program obycz.
08:45 Ukryta prawda - obycz.
11:50 W-11 Wydział Śledczy - program kryminalny
13:55 Kryminalni - serial krym.
15:00 Szpital - program obycz.
17:00 Sędzia Anna Maria Wesołowska - serial sądowy
18:00 SOS Ekipy w akcji - program policyjny
19:00 Młode gliny - serial krym.
20:00 Hotel Paradise - reality show
21:00 Karol. Papież, który pozostał człowiekiem - miniserial obycz., Włochy, Polska, Kan.
23:10 Gliniarz z Beverly Hills III - kom., USA, 1994
01:25 Hotel Paradise - reality show
02:20 Mówię Wam - talk-show
03:30 Fachowcy - paradokument
04:05 Usterka - poradnik
04:40 Dorota was urządzi

TV 4

06:00 Strażnik Teksasu - film akcji **08:00** Bogaty Dom - Biedny Dom - program paradok. **08:55** Policjantki i Policjanci - serial paradok. **11:55** Na Ratunek 112 - serial obyczajowy **12:55** Trudne sprawy - program obyczajowy **15:55** Policjantki i Policjanci **17:00** Trudne Sprawy - program obycz. **18:00** Łowcy skarbów. Kto da więcej **19:00** Policjantki i Policjanci **20:00** Uroczysko - serial krym. **20:30** Sprawiedliwi - Wydział Kryminalny **21:30** Sprawiedliwi. Trójmiasto **22:30** Opowiem Ci o zbrodni **23:05** Rev - sens., Kan., 2019 **01:00** Love Island. Wyspa miłości **02:00** Hardkorowy Iombard **02:40** Interwencja - magazyn reporterów **02:50** SuperLudzie - serial o osobach z niepełnosprawnościami **05:30** Telezakupy TV Okazje

TV Puls

06:00 Policjanci z Miami - serial
08:00 Kobra - oddział specjalny
10:00 Zaklinaczka duchów - serial fabularny
11:00 Kotka - serial, Meksyk
12:00 Nie igraj z aniołem - serial
13:00 Wspaniałe stulecie - serial
14:00 Kurierzy - serial paradok.
15:00 Lombard. Życie pod zastaw - paradokument
17:00 Kurierzy - serial paradok.
18:00 Lombard. Życie pod zastaw - paradokument
20:00 Akt zemsty - akcja, USA, 2017
21:55 Plan lekcji - akcja, Polska, 2022
23:55 Krwawa zemsta - akcja, USA, 2011
02:00 Dzielnica strachu - serial
03:00 Lombard. Życie pod zastaw - paradokument
04:00 Taki jest świat - przegląd wydarzeń z całego globu
04:20 Menu na miarę
05:00 Dzielnica strachu - serial

TV Trwam

09:55 Św. na każdy dzień **10:00** Inf. dnia **10:15** Rozmowy niedok. **11:20** Stan Bezp. Państwa **11:30** Warto być ojcem **12:00** Anioł Pański **12:03** Inf. dnia **12:20** Skazani na Sybir **13:00** 20 czerwca, 1941 roku **13:30** Msza św. **14:30** Wykłady z Kongresu „Katolicy a cielesność" **14:55** Krzyż - Włoszczowa, 1984 **15:50** Ma się rozumieć **16:00** Inf. dnia **16:10** Sanktuaria polskie **16:30** Porady Medyczne Bonifratrów **17:00** Uroczystości rocznicy Porozumień Sierpniowych **19:00** Moja parafia **19:25** Św. na każdy dzień **19:30** Poznajemy Polskę **19:45** Modlitwa z udziałem dzieci **20:00** Inf. dnia **20:20** Różaniec **20:50** Kartka z kalendarza - Powstanie Warszawskie **21:00** Apel Jasnog. **21:20** Inf. dnia **21:40** Polski Punkt Widzenia **22:00** Głos serca **22:45** Z wędką nad wodę **23:10** Leśni mocarze

WTOREK • 1 września

TVP 1

04:30 Splątane losy - serial, 2024
05:25 Akacjowa 38 - serial, 2018
06:30 I Choose Poland - telenowela dok., Polska
07:00 Transmisja Mszy Świętej
07:30 Kościół z bliska
08:00 Serwis Info; Pogoda Info
08:15 Noce i dnie - serial, Polska
09:15 Ranczo - serial kom., 2016
10:10 Komisarz Alex - serial kryminalny
11:05 Ojciec Mateusz - serial
12:00 Serwis Info
12:10 Agrobiznes; Agropogoda
12:40 Program rolny
12:55 Natura w Jedynce - Gołąb i jego krzątanina - dok., Austria, 2025
14:00 Splątane losy - serial, Turcja, 2024
15:00 Serwis Info; Pogoda Info
15:25 Gra słów. Krzyżówka - teleturniej
16:00 Dziedzictwo - serial, Turcja

17:00 Teleexpress
17:20 Pogoda
17:25 Jaka to melodia? - teleturniej muzyczny
18:05 Reporterzy - magazyn
18:25 Akacjowa 38 - serial, 2018
19:30 Program inform. 19.30
19:55 Pytanie dnia - rozmowa
20:10 Sport
20:15 Pogoda
20:30 07 zgłoś się - serial krym., 1987
22:05 Pianista - dram., Polska, Wlk. Bryt., Franc., 2002 ●
00:40 Film dokumentalny
01:45 Jasminum - obycz., Polska, 2005
03:40 Wykrywacz kłamstw - magazyn
04:00 Pytanie dnia - rozmowa
04:20 Reporterzy - magazyn
04:30 Oko na Świat - magazyn

TVP 2

04:35 Na dobre i na złe - serial
05:35 M jak miłość - serial, 2024
06:25 Bieg pamięci Aleksandra Prokopiuka - reportaż
06:55 Dla niesłyszących - Barwy szczęścia - serial obycz., 2026
07:30 Pytanie na śniadanie - w tym: Serwis Info i Pogoda Flesz
11:30 Rodzinka.pl - serial kom.
12:35 Koło fortuny - teleturniej
13:15 Panna młoda - serial obycz., Turcja, 2024
14:05 Va Banque - teleturniej
14:35 Na sygnale - serial fabularyzowany
15:05 La Promesa - serial obycz., 2024
16:00 Koło fortuny - teleturniej
16:35 Familiada - teleturniej
17:20 Panna młoda - serial obycz., Turcja, 2024
18:15 Va Banque - teleturniej

18:50 Jeden z dziesięciu - telet.
19:25 Barwy szczęścia - serial obycz., 2026
20:35 Kulisy serialu „M jak miłość" - felieton
20:45 M jak miłość - serial, Polska, 2026
21:45 Na sygnale - serial fabularyzowany
22:45 Berlin Ku'damm 63 - serial, Niemcy, 2021
23:40 Pitbull - serial policyjny, 2008
00:35 Karol, władca Hiszpanii - serial kostiumowy, Hiszp., 2015
01:35 W cieniu śmierci - serial, Fin., 2018
02:35 Luftwaffe 39: Zbrodnia nieukarana. - dok., Polska, 2019
03:30 Akacjowa 38 - serial

TVN

05:40 Uwaga! - program interw.
05:55 Ukryta prawda - program obyczajowy
06:50 Kuchenne rewolucje - program kulinarno-rozrywkowy
07:45 Dzień Dobry TVN - magazyn poranny
11:20 Doradca smaku - program kulinarny
11:30 Kuchenne rewolucje - program kulinarno-rozrywkowy
13:40 Ukryta prawda - program obyczajowy
16:50 Szpital św. Anny - serial obycz., Polska
17:55 Detektywi - Starsza kobieta zostaje napadnięta przez zamaskowanych sprawców, którzy uprowadzili jej wnuczkę.
19:00 Fakty
19:35 Sport
19:40 Raport US Open
19:45 Pogoda

19:55 Uwaga! - program interwencyjny
20:15 Na Wspólnej - serial obycz., Polska
20:50 The Floor - teleturniej
21:30 Kuba Wojewódzki - talk-show
22:45 Kac Vegas III - kom., USA, 2013
00:45 Superwizjer - magazyn reporterów
01:25 Uwaga! - program interwencyjny
01:45 Młode gliny - serial krym. W lesie na obrzeżach Zagadowa pod Warszawą dochodzi do strzelaniny. Nieznany sprawca...
02:50 Wallander - serial, Szwecja, Niemcy, Dania, Nor., Fin.
04:50 Nauka jazdy - reality show

POLSAT

06:00 Nowy dzień - program poranny
09:10 Malanowski i Partnerzy - serial kryminalny
09:40 Wypasiona kuchnia
09:45 Malanowski i Partnerzy - serial kryminalny
10:15 Dlaczego ja? - serial paradokumentalny
12:20 Gliniarze - serial paradokumentalny
15:30 Wydarzenia - program informacyjny
15:50 Pogoda
16:00 Gliniarze - serial paradokumentalny
18:00 Pierwsza miłość - serial obyczajowy
18:50 Wydarzenia - program informacyjny
19:15 Gość Wydarzeń - rozmowa dnia
19:25 Wypasiona kuchnia
19:35 Sport
19:45 Pogoda
19:55 Milionerzy - teleturniej

20:30 Marsjanin - sens., USA, Wlk. Bryt., 2015. Straszliwa burza piaskowa sprawia, że marsjańska ekspedycja musi ratować się ucieczką z Czerwonej Planety. Jeden z członków załogi, Mark Watney (Matt Damon) zostaje uznany za zmarłego i pozostawiony na miejscu. Ale Watney żyje.
23:35 Szklana pułapka 2 - sens., USA, 1990. Detektyw policji McClane znowu w Wigilię Bożego Narodzenia w pojedynkę stanie do walki z grupą wyjątkowo bezwzględnych najemników.
02:10 Łzy słońca - sens., USA, 2003
04:55 Disco Gramy
05:40 Telezakupy TV Okazje

TVP Kultura

06:20 Rozrywka Retro - Anna German - widowisko
06:45 Tamte lata, tamte dni - Krystyna Zachwatowicz
07:25 Ciuciubabka - film TVP, 1977. Grażynę i Piotra połączyła wielka miłość od pierwszego wejrzenia, która później rozmyła się w codziennych drobnych kłótniach i konfliktach...
08:30 Rzeki Literatury - reportaż
09:00 Polskie drogi - serial wojenny, Polska
10:30 Ada, to nie wypada! - komedia, Polska, 1936
12:10 Luftwaffe 39: Zbrodnia nieukarana. - dokument, Polska, 2019
13:15 Co mówią lekarze - film krótkometrażowy, 2009
13:55 Kosmos 1999 - serial, Wlk. Bryt., 1977
15:00 Syzyfowe prace - obycz., Polska, 2000

16:55 Polskie drogi - serial woj.
18:20 Kwiaty i jaszczury. Historia majoliki nieborowskiej - dokument fabularyzowany, 2023
18:55 Rawhide - western, USA, 1959
20:00 Teatr Telewizji - Emigranci - spektakl teatralny, 1995
22:25 Kino bez granic - Nakarmić kruki - dram. obycz., Hiszp., 1975 ●
00:25 Nocny dokument - Modigliani, portrecista niekonwencjonalny - dok., Włochy, 2020
02:10 Kino nocne - Pan Hire - akcja, Franc., 1989
03:45 Kulturalni - magazyn
04:40 Podróże z historią - Czarne złoto - dok., Polska, 2017

Stopklatka

06:00 Kabaretowe hity - prog. rozrywk., Polska, 2023
06:50 Wojciech Cejrowski. Boso przez Świat - serial podróżniczy, Polska, 2007
07:50 Robert Makłowicz - serial kulinarny, Polska, 2023
09:40 Górski lekarz - serial dramat, Niem., 2024
11:45 Zagadki kryminalne panny Fisher - serial krym., Australia, 2012. Niewinna zabawa zamienia się w koszmar, gdy podczas występów cyrkowych dochodzi do morderstwa. Phryne wciela się w rolę asystentki...
14:00 Hudson i Rex - serial krym., Kan., 2024
15:00 Zajazd. Będzie się działo - serial obyczajowy, Polska, 2026
17:00 Katastrofy w przestworzach - dokument, Kan.

20:00 Błękitny Grom - akcja, USA, 1983
22:25 Za linią wroga - dramat, Wlk. Bryt., 2020. Czasy drugiej wojny światowej, Polska. Trwa surowa zima, która jednak nie przerywa działań wojennych.
00:25 Tajemnica Westerplatte - dramat, Polska, Litwa, 2013
02:50 Paragon, gola! - młodzieżowy, Polska, 1969. Ekranizacja powieści Adama Bahdaja „Do przerwy 0:1". O miejsce do gry w piłkę rywalizują dwie drużyny podwórkowe - Huragan i Syrenka.
05:00 Kabaretowe hity - program rozrywk., Polska, 2024

TVN 7

05:20 Ten moment - serial paradokumentalny
05:55 Szkoła - program obycz.
08:45 Ukryta prawda - obycz.
11:50 W-11 Wydział Śledczy - program kryminalny
13:55 Kryminalni - serial krym.
15:00 Szpital - program obycz.
17:00 Sędzia Anna Maria Wesołowska - serial sądowy
18:00 SOS Ekipy w akcji - program policyjny
19:00 Młode gliny - serial krym.
20:00 Hotel Paradise - reality show
21:00 Wydział pościgowy - sens., USA, 1997
23:45 Coś jest nie tak z dzieciakami - film, USA, 2023
01:45 Hotel Paradise - reality show
02:40 Miasta, w których straszy
03:40 Fachowcy - paradokument
04:15 Dorota was urządzi - program lifestylowy

TV 4

06:00 Strażnik Teksasu - film akcji **07:55** Bogaty Dom - Biedny Dom - program paradok. **08:55** Policjantki i Policjanci - serial paradok. **11:55** Na Ratunek 112 - serial obyczajowy **12:55** Trudne sprawy - program obyczajowy **15:55** Policjantki i Policjanci **17:00** Trudne Sprawy - prog. obycz. **18:00** Łowcy skarbów. Kto da więcej **19:00** Policjantki i Policjanci **20:00** Wypasiona kuchnia **20:05** Uroczysko - serial krym. **20:40** Sprawiedliwi - Wydział Kryminalny **21:40** Sprawiedliwi. Trójmiasto **22:45** Opowiem Ci o zbrodni **23:20** Krwawa zemsta - sens., USA, 2009 **01:05** Love Island. Wyspa miłości - reality show **02:10** Hardkorowy Iombard **02:50** SuperLudzie - serial o osobach z niepełnosprawnościami **05:30** Telezakupy TV Okazje

TV Puls

06:00 Policjanci z Miami - serial
08:00 Kobra - oddział specjalny - serial kryminalny
10:00 Zaklinaczka duchów - serial fabularny
11:00 Kotka - serial, Meksyk
12:00 Nie igraj z aniołem - serial
13:00 Wspaniałe stulecie - serial
14:00 Kurierzy - serial paradok.
15:00 Lombard. Życie pod zastaw - paradokument
17:00 Kurierzy - serial paradok.
18:00 Lombard. Życie pod zastaw - paradokument
20:00 Godziny szczytu 3 - akcja, Niemcy, USA, 2007
21:55 Zawrotna prędkość - akcja, Franc., 2017
23:50 Porwany - akcja, USA, 2017
01:55 Dzielnica strachu - serial
03:00 Lombard. Życie pod zastaw - paradokument
04:00 Taki jest świat - przegląd wydarzeń z całego globu
04:35 Menu na miarę
05:00 Dzielnica strachu - serial

TV Trwam

09:45 Słowo życia **09:50** Św. na każdy dzień **10:00** Inf. dnia **10:15** Jak my to widzimy **10:45** Zew natury **11:00** Mocni w Wierze **11:35** Słowo życia **11:40** Ma się rozumieć **11:50** Św. na każdy dzień **12:00** Anioł Pański **12:03** Inf. dnia **12:20** Głos serca **13:00** Pradawne **13:30** Msza św. **14:30** Hospicjum św. Anny w Lubartowie **15:00** O. Gabriel **15:50** Ma się rozumieć **16:00** Inf. dnia **16:10** Jestem mamą **16:25** Przyroda w Obiektywie **16:40** Zdrowie z Bożej Apteki **17:00** Wierzę w Boga **17:30** Rajd Katyński **17:55** Poczet Wlk. Polaków **18:00** Anioł Pański **18:05** Inf. dnia **18:15** Rozmowy niedok. **19:25** Św. na każdy dzień **19:30** Każdy maluch to potrafi **19:45** Modlitwa z udziałem dzieci **20:00** Inf. dnia **20:20** Różaniec **20:50** Kartka z kalendarza - Powstanie Warszawskie **21:00** Apel Jasnog.

eprasa.pl cce77c0fd1

ŚRODA • 2 września

TVP 1

05:00 Splątane losy - serial, 2024
05:50 Akacjowa 38 - serial, 2018
07:00 Transmisja Mszy Świętej
07:30 Rodzina (nie od) święta - magazyn
08:00 Serwis Info; Pogoda Info
08:15 Noce i dnie - serial, Polska, 1977
09:15 Ranczo - serial kom., 2016
10:10 Komisarz Alex - serial krym.
11:05 Ojciec Mateusz - serial
12:00 Serwis Info
12:10 Agrobiznes; Agropogoda
12:40 Magazyn Rolniczy
12:55 Natura w Jedynce - Sęp kasztanowaty - dok., Hiszp., 2024
14:00 Splątane losy - serial, 2024
15:00 Serwis Info; Pogoda Info
15:25 Gra słów. Krzyżówka - teleturniej
16:00 Dziedzictwo - serial, Turcja
17:00 Teleexpress
17:20 Pogoda

17:25 Jaka to melodia? - teleturniej muzyczny
18:05 Reporterzy - magazyn
18:25 Akacjowa 38 - serial, 2018
19:30 Program inform. 19.30
19:55 Pytanie dnia - rozmowa
20:10 Sport
20:15 Pogoda
20:30 07 zgłoś się - serial krym., 1987
22:15 Protektor - fab., USA, 2012
23:55 Wieczór z Mistrzem - Andrzej Wajda - Kronika wypadków miłosnych - fab., Polska, 1985
02:05 Jutro idziemy do kina - fab., Polska, 2007
03:50 Wykrywacz kłamstw - magazyn
04:10 Pytanie dnia - rozmowa
04:30 Reporterzy - magazyn

TVP 2

04:35 Na dobre i na złe - serial obyczajowy
05:35 M jak miłość - serial, Polska, 2024
06:25 Pożyteczni.pl - magazyn
06:55 Dla niesłyszących - Barwy szczęścia - serial obycz., 2026
07:30 Pytanie na śniadanie - w tym: Serwis Info i Pogoda Flesz
11:30 Rodzinka.pl - serial kom.
12:35 Koło fortuny - teleturniej
13:15 Panna młoda - serial obycz., Turcja, 2024
14:05 Va Banque - teleturniej
14:35 Na sygnale - serial fabularyzowany
15:05 La Promesa - serial obycz., 2024
16:00 Koło fortuny - teleturniej
16:35 Familiada - teleturniej
17:20 Panna młoda - serial obycz., Turcja, 2024

18:15 Va Banque - teleturniej
18:50 Jeden z dziesięciu - teleturniej
19:25 Barwy szczęścia - serial obycz., 2026
20:30 Przepis dnia
20:45 Na dobre i na złe - Co masz zrobić jutro, zrób dzisiaj - serial, Polska, 2026
21:45 Na sygnale - serial fabularyzowany
22:45 Berlin Ku'damm 63 - serial, Niemcy, 2021
23:45 Pitbull - serial policyjny, 2008
00:45 W cieniu śmierci - serial, Fin., 2018
01:45 Implozja: Katastrofa „Titana" - dokument, Kan., 2024
03:25 Akacjowa 38 - serial

TVN

05:40 Uwaga! - program interw.
05:55 Ukryta prawda - program obyczajowy
06:50 Kuchenne rewolucje - program kulinarno-rozrywkowy
07:45 Dzień Dobry TVN - magazyn poranny
11:20 Doradca smaku - program kulinarny
11:30 Kuchenne rewolucje - program kulinarno-rozrywkowy
13:40 Ukryta prawda - program obyczajowy
16:50 Szpital św. Anny - serial obycz., Polska
17:55 Detektywi - W centrum ogrodniczym dochodzi do zabójstwa młodej kobiety, która tam pracowała. Z zapisu monitoringu wynika, że syn właścicielki centrum, Nikodem Storczyk, spotkał się z ofiarą przed jej śmiercią.

19:00 Fakty
19:35 Sport
19:40 Raport US Open
19:45 Pogoda
19:55 Uwaga! - program interwencyjny
20:15 Na Wspólnej - serial obycz., Polska
20:50 The Floor - teleturniej
21:30 Top Model - reality show
23:05 Poranek kojota - kom., Polska, 2001
01:00 Klara - serial, Polska
02:20 CSI: Kryminalne zagadki Las Vegas - serial, USA
04:20 Uwaga! - program interwencyjny
04:40 Młode gliny - serial krym., Polska. Po ulicach grasuje seryjny gwałciciel szepczący swoim ofiarom do ucha miłosne wyznania.

POLSAT

06:00 Nowy dzień - program poranny
09:10 Malanowski i Partnerzy - serial kryminalny
09:40 Wypasiona kuchnia
09:45 Malanowski i Partnerzy - serial kryminalny
10:15 Dlaczego ja? - serial paradokumentalny
12:20 Gliniarze - serial paradokumentalny
15:30 Wydarzenia - program informacyjny
15:50 Pogoda
15:55 Gliniarze - serial paradokumentalny
18:00 Pierwsza miłość - serial obyczajowy
18:50 Wydarzenia - program informacyjny
19:15 Gość Wydarzeń - rozmowa dnia
19:25 Wypasiona kuchnia
19:35 Sport
19:45 Pogoda
19:55 Milionerzy - teleturniej

20:30 Komediowa środa - Och Karol 2 - kom., Polska, 2011. Karol (Piotr Adamczyk) prowadzi życie, o którym marzy niejeden mężczyzna... Po prostu: kocha kobiety. Bez umiaru. Flirtuje, romansuje i uwodzi, choć w domu czeka na niego narzeczona i... planuje perfidną zemstę.
22:50 Aniołki Charliego - sens., USA, Niemcy, 2000
01:00 Gruby i chudszy 2: Rodzina Klumpów - kom., USA, 2000
03:20 Nasz Nowy Dom - program rozrywkowy
04:40 Disco Gramy - program muzyczny
05:25 Telezakupy TV Okazje

TVP Kultura

06:20 Rozrywka Retro - Anna Jantar - widowisko
06:45 Tamte lata, tamte dni - Małgorzata Hajewska - magazyn
07:30 Rawhide - western, USA, 1959
08:30 Rzecz Polska - Crystal i Alexis - dok., 2018
09:00 Polskie drogi - serial wojenny
10:25 Syzyfowe prace - obycz., Polska, 2000
12:20 Gauguin na Tahiti. Raj utracony - dok., Włochy, 2019
14:15 Serialowa nostalgia - Alternatywy 4 - serial kom., 1983
15:20 Romans prowincjonalny - obycz., Polska, 1976
16:40 Polskie drogi - serial wojenny
18:15 Muzeum Polskiej Piosenki - Irena Santor - 2018

18:30 Informacje kulturalne - magazyn
18:55 Rawhide - western, USA, 1959
20:00 Akta Sherlocka Holmesa - Zagadka mostu Thor - serial, Wlk. Bryt., 1991
21:00 Strzępy - dram., Polska, 2022 ●
22:50 Informacje kulturalne - magazyn
23:25 Nakarmić kruki - dram. obycz., Hiszp., 1975 ●
01:25 Polonium-Motion Trio - koncert, 2014
02:30 Muzyka w zabytkach - Muzyka Mantui - dok., Franc., 2022
03:25 Kruchy skarb - dok., Polska, 2017
04:10 Awatar, czyli zamiana dusz - film TVP, 1964

Stopklatka

06:00 Kabaretowe hity - program rozrywk., Polska, 2023
06:50 Wojciech Cejrowski. Boso przez Świat - serial podróżniczy, Polska, 2007
07:55 Robert Makłowicz - serial kulinarny, Polska, 2023
09:40 Górski lekarz - serial dramat, Niem., 2024
11:45 Zagadki kryminalne panny Fisher - serial krym., Australia, 2012. W przeddzień przyjęcia w majątku ciotki Prudence w fontannie znalezione zostaje ciało młodej dziewczyny.
14:00 Hudson i Rex - serial krym., Kan., 2024
15:00 Zajazd. Będzie się działo - serial obyczajowy, Polska, 2026
17:00 Katastrofy w przestworzach - dokument, Kan.

20:00 Raport mniejszości - krym., USA, 2002
23:00 Dzień świra - kom., Polska, 2002
00:55 Kryptonim Banshee - thriller, USA, 2022. Caleb, były zabójca rządowy w ukryciu, pojawia się ponownie, gdy jego równie zabójczy protegowany, znany jako Banshee, odkrywa, że...
02:55 Mała Wielka Miłość - kom., Polska, 2009
05:40 Sabina - dramat, Polska, 2022. 50-letnia Sabina (Izabela Kuna) spędza niezbyt udany wieczór w towarzystwie młodego kochanka. Kiedy wsiada do taksówki, zwraca uwagę na Ankę, która...

TVN 7

05:20 Ten moment - serial
05:55 Szkoła - program obycz.
08:45 Ukryta prawda - obycz.
11:50 W-11 Wydział Śledczy - program kryminalny
13:55 Kryminalni - serial krym.
15:00 Szpital - program obycz.
17:00 Sędzia Anna Maria Wesołowska - serial sądowy
18:00 SOS Ekipy w akcji - program policyjny
19:00 Młode gliny - serial krym.
20:00 Hotel Paradise - reality show
21:00 Podwójne ryzyko - sens., USA, Niemcy, Kan., 1999
23:20 Mission: Impossible - Rogue Nation - sens., USA, Chiny, 2015
02:00 Hotel Paradise - reality show
03:00 Miasta, w których straszy
03:55 Fachowcy - program paradokumentalny
04:35 Dorota was urządzi - program lifestylowy

TV 4

06:00 Strażnik Teksasu - film akcji **07:55** Bogaty Dom - Biedny Dom - program paradok. **08:55** Policjantki i Policjanci - serial paradok. **11:55** Na Ratunek 112 - serial obyczajowy **12:55** Trudne sprawy - program obyczajowy **15:55** Policjantki i Policjanci **17:00** Trudne Sprawy - prog. obycz. **18:00** Łowcy skarbów. Kto da więcej **19:00** Policjantki i Policjanci - serial paradok. **20:00** Wypasiona kuchnia **20:05** Uroczysko - serial krym. **20:40** Sprawiedliwi - Wydział Kryminalny - serial policyjny **21:40** Sprawiedliwi. Trójmiasto **22:45** Opowiem Ci o zbrodni **23:10** Next - sens., USA, 2007 **01:20** Love Island. Wyspa miłości **02:25** Hardkorowy lombard **02:55** Śmierć na 1000 sposobów **03:25** Lubię disco! **04:25** Top 10 - Lista Przebojów **05:30** Telezakupy

TV Puls

06:00 Policjanci z Miami - serial
08:00 Kobra - oddział specjalny - serial kryminalny
09:55 Zaklinaczka duchów - serial fabularny
11:00 Kotka - serial, Meksyk
12:00 Nie igraj z aniołem - serial
13:00 Wspaniałe stulecie - serial
14:00 Kurierzy - serial paradok.
15:00 Lombard. Życie pod zastaw - paradokument
17:00 Kurierzy - serial paradok.
18:00 Lombard. Życie pod zastaw - paradokument
20:00 Żywioł. Deepwater Horizon - katastrof., USA, 2016
22:05 Epicentrum - katastrof., USA, 2014
23:55 Łowcy burz - przygod., USA, 2023
01:55 Dzielnica strachu - serial
03:00 Lombard. Życie pod zastaw - paradokument
04:00 Dyżur - serial medyczny
05:00 Dzielnica strachu - serial

TV Trwam

09:30 Sanktuaria polskie **09:50** Św. na każdy dzień **10:00** Audiencja Generalna Ojca Św. Leona XIV z Watykanu **11:10** Mateczniki Polskości **11:25** Jestem mamą **11:40** Myśląc Historia **11:50** Odnaleźć siebie **12:00** Anioł Pański **12:03** Inf. dnia **12:20** Głos serca **13:05** Cichy bohater z Puszczy Białowieskiej **13:30** Msza św. **14:30** Czerwony Dwór **15:00** Ratuję człowieka. Ludzie Kościoła wobec Zagłady **15:50** Ma się rozumieć **16:00** Inf. dnia **16:10** Na zdrowie **16:30** Rozmowy o edukacji **17:00** Po stronie prawdy **17:55** Poczet Wlk. Polaków **18:00** Anioł Pański **18:05** Inf. dnia **18:15** Rozmowy niedok. **19:20** Odnaleźć siebie **19:30** Bóg z nami **20:00** Inf. dnia **20:20** Różaniec **20:50** Myśląc Ojczyzna **21:00** Apel Jasnog. **21:20** Inf. dnia **21:40** Polski Punkt Widzenia **22:00** Przetrwaliśmy

CZWARTEK • 3 września

TVP 1

05:00 Splątane losy - serial, 2024
05:50 Akacjowa 38 - serial, 2018
07:00 Transmisja Mszy Świętej
07:30 Dobre historie - Przestrzeń Opatrzności - magazyn
08:00 Serwis Info; Pogoda Info
08:15 Noce i dnie - serial, Polska, 1977
09:20 Ranczo - serial kom., 2016
10:10 Komisarz Alex - serial krym.
11:05 Ojciec Mateusz - serial
12:00 Serwis Info
12:10 Agrobiznes; Agropogoda
12:40 To się opłaca - magazyn
12:55 Natura w Jedynce - Borneo - cudowna dżungla - dok., Franc., 2024
14:00 Splątane losy - serial, Turcja, 2024
15:00 Serwis Info; Pogoda Info
15:25 Gra słów. Krzyżówka - teleturniej

16:00 Dziedzictwo - serial, Turcja
17:00 Teleexpress
17:20 Pogoda
17:25 Jaka to melodia? - teleturniej muzyczny
18:05 Reporterzy - magazyn
18:25 Akacjowa 38 - serial, 2018
19:30 Program inform. 19.30
19:55 Pytanie dnia - rozmowa
20:10 Sport
20:15 Pogoda
20:30 Ojciec Mateusz - serial
21:25 Sprawa dla reportera
22:25 Ukryta wojna Chin - dok., Franc., 2025
23:40 Pianista - dram., Polska, Wlk. Bryt., Franc., 2002 ●
02:15 Film dokumentalny
03:15 Wykrywacz kłamstw
03:35 Pytanie dnia - rozmowa
03:55 Reporterzy - magazyn
04:05 Oko na Świat - magazyn

TVP 2

04:35 Na dobre i na złe - serial obyczajowy
05:35 M jak miłość - serial, Polska, 2024
06:25 Operacja zdrowie - magazyn medyczny
06:55 Dla niesłyszących - Barwy szczęścia - serial obycz., 2026
07:30 Pytanie na śniadanie - w tym: Serwis Info i Pogoda Flesz
11:30 Rodzinka.pl - serial komediowy
12:35 Koło fortuny - teleturniej
13:15 Panna młoda - serial obycz., Turcja, 2024
14:05 Va Banque - teleturniej
14:35 Na sygnale - serial fabularyzowany
15:05 La Promesa - serial obycz., 2024
16:00 Koło fortuny - teleturniej
16:35 Familiada - teleturniej

17:20 Panna młoda - serial obycz., Turcja, 2024
18:15 Va Banque - teleturniej
18:50 Jeden z dziesięciu - telet.
19:25 Barwy szczęścia - serial obycz., 2026
20:35 Mazurska Noc Kabaretowa - Muszkieterowie Kabaretu - widowisko artystyczne
22:25 Czas honoru - Powstanie - „Bratnia pomoc" - serial, Polska, 2014
23:20 Czas honoru - Powstanie - „Warszawa" - serial, Polska, 2014
00:15 Pitbull - serial policyjny, 2008
01:10 Fuks - kom. sens., Polska, 1999
02:45 Tak to się robi w Marsylii - serial, Franc., 2024

TVN

05:40 Uwaga! - program interwencyjny
05:55 Ukryta prawda - program obyczajowy
06:50 Kuchenne rewolucje - program kulinarno-rozrywkowy
07:45 Dzień Dobry TVN - magazyn poranny
11:20 Doradca smaku - program kulinarny
11:30 Kuchenne rewolucje - program kulinarno-rozrywkowy
13:40 Ukryta prawda - program obyczajowy
16:50 Szpital św. Anny - serial obycz., Polska
17:55 Detektywi - program kryminalny
19:00 Fakty
19:35 Sport
19:40 Raport US Open
19:45 Pogoda
19:55 Uwaga! - program interwencyjny

20:15 Na Wspólnej - serial obycz., Polska
20:50 The Floor - teleturniej
21:30 Kuchenne rewolucje - program kulinarno-rozrywkowy
22:40 Sposób na teściową - kom., USA, Niemcy, 2005. Po latach poszukiwania Pana Właściwego, Charlotte Cantilini (Jennifer Lopez) znajduje mężczyznę swoich marzeń...
00:45 Każdy wie lepiej - kom., Polska, 2022
03:05 Uwaga! - program interwencyjny
03:25 Kwatery Hitlera - program dokumentalny
04:30 Nauka jazdy - reality show
05:00 Zamieszkać na plaży - program edukacyjny

POLSAT

06:00 Nowy dzień
09:10 Malanowski i Partnerzy - Gabrysia Boryczko została napadnięta niemal na progu własnego domu, uderzyła głową o chodnik i od dwóch dni jest nieprzytomna.
09:40 Wypasiona kuchnia
09:45 Malanowski i Partnerzy - serial kryminalny
10:15 Dlaczego ja? - serial paradokumentalny
12:20 Gliniarze - paradokument
15:30 Wydarzenia - program informacyjny
15:50 Pogoda
15:55 Gliniarze - paradokument
18:00 Pierwsza miłość - serial
18:50 Wydarzenia - program informacyjny
19:15 Gość Wydarzeń - rozmowa dnia
19:25 Wypasiona kuchnia
19:35 Sport
19:45 Pogoda

19:55 Milionerzy - teleturniej
20:25 Nasz Nowy Dom - program rozrywkowy
21:40 Zdrada - serial, Polska, 2023
22:55 Pierwszy śnieg - sens., Wlk. Bryt., USA, Chiny, Szwecja, 2017. W nocy ze swojego domu zniknęła młoda mężatka i zarazem matka kilkuletniej dziewczynki. Harry Hole (Michael Fassbender), stojący na czele elitarnego zespołu policji kryminalnej w Oslo, podejmuje śledztwo w tej sprawie.
01:20 Och Karol 2 - kom., Polska, 2011
03:45 Nasz Nowy Dom - program rozrywkowy
04:55 Disco Gramy
05:40 Telezakupy TV Okazje

TVP Kultura

06:15 Największe przeboje - Mieczysław Fogg
06:50 Tamte lata, tamte dni - Henryk Talar - magazyn
07:25 Rawhide - western, USA, 1959
08:30 Informacje kulturalne
09:00 Polskie drogi - serial woj.
10:40 Romans prowincjonalny - obyczajowy, Polska, 1976
12:10 Reżyserzy - Richard Linklater - dok., Wlk. Bryt., 2018
13:10 Alternatywy 4 - serial komediowy, 1983
14:15 Cwał - komediodramat, Polska, 1995
16:15 Polskie drogi - serial woj.
18:00 Kulturalni - magazyn
18:55 Rawhide - western, USA, 1959
20:00 Kobiety i XX wiek - fab., USA, 2016
22:10 Freddie Mercury - wielki mistyfikator - dok., USA, 2012

23:45 Kino nocne - Czekając na wyrok - dram., USA, Kan., 2001
01:55 Panorama kina polskiego - Strzępy - dram., Polska, 2022. W harmonijnej rzeczywistości rodziny Pateroków nagle pojawia się pęknięcie: u dziadka Gerarda pojawiają się pierwsze symptomy Alzheimera. ●
03:45 Informacje kulturalne
04:15 Podróże z historią - Słodki smak historii - dok., Polska, 2017. Aby stworzyć miód pitny potrzeba ogromnej pracy na każdym z etapów. Najpierw wykazać muszą się pszczoły, następnie do pracy zabiera się miodosytnik...

Stopklatka

06:00 Kabaretowe hity - program rozrywk., Polska, 2023
06:50 Wojciech Cejrowski. Boso przez Świat - serial podróżniczy, Polska, 2007
07:50 Robert Makłowicz - serial kulinarny, Polska, 2023
09:40 Górski lekarz - serial dramat, Niem., 2024
11:45 Zagadki kryminalne panny Fisher - serial krym., Australia. Podczas dochodzenia w sprawie morderstwa Phryne odkrywa, że główny podejrzany związany jest z sektą. Jej wierzenia w reinkarnację...
14:00 Hudson i Rex - serial krym., Kan., 2024
15:00 Zajazd. Będzie się działo - serial obyczajowy, 2026
17:00 Katastrofy w przestworzach - dokument, Kanada

20:00 Czerwony świt - akcja, USA, 2012. Spokój w pewnym mieście zakłóca niespodziewana inwazja spadochroniarzy z Korei Północnej.
21:55 Zaginiona dziewczyna - krym., USA, 2014. W dniu piątej rocznicy ślubu Nick Dunne (Ben Affleck) zgłasza zaginięcie swojej żony, Amy (Rosamund Pike).
01:00 Piła: Dziedzictwo - thriller, USA, 2017
03:05 Mniejsze zło - hist., Polska, 2009. Jak być kimś, będąc nikim? Poruszająca opowieść o człowieku gotowym na wszystko dla osiągnięcia sukcesu...
05:45 Przez ciebie, po tobie - dramat, Polska, 2024

TVN 7

05:20 Ten moment - serial
05:55 Szkoła - program obycz.
08:45 Ukryta prawda - obycz.
11:50 W-11 Wydział Śledczy - program kryminalny
13:55 Kryminalni - serial krym.
15:00 Szpital - program obycz.
17:00 Sędzia Anna Maria Wesołowska - serial sądowy
18:00 SOS Ekipy w akcji - program policyjny
19:00 Młode gliny - serial krym., Polska
20:00 Hotel Paradise - reality show
21:00 Słoneczny patrol - kom., USA, Chiny, Wlk. Bryt., 2017
23:30 Taskmaster - reality show
00:35 Mission: Impossible - Fallout - sens., USA, Chiny, Franc., Wlk. Bryt., Nor., 2018
03:35 Hotel Paradise - reality show
04:30 Fachowcy - program paradokumentalny

TV 4

06:00 Strażnik Teksasu - film akcji **07:55** Bogaty Dom - Biedny Dom - program paradok. **08:55** Policjantki i Policjanci - serial paradok. **11:55** Na Ratunek 112 - serial obyczajowy **12:55** Trudne sprawy - program obyczajowy **15:55** Policjantki i Policjanci **17:00** Trudne Sprawy - prog. obycz. **18:00** Łowcy skarbów. Kto da więcej **19:00** Policjantki i Policjanci - serial paradok. **20:00** Wypasiona kuchnia **20:05** Uroczysko - serial krym. **20:40** Sprawiedliwi - Wydział Kryminalny - serial policyjny **21:40** Sprawiedliwi. Trójmiasto **22:45** Opowiem Ci o zbrodni **23:10** Hitman - sens., USA, Franc., 2007 **01:20** Love Island. Wyspa miłości **02:25** Hardkorowy lombard **02:55** Śmierć na 1000 sposobów **03:25** Lubię disco! **04:25** Top 10 - Lista Przebojów **05:30** Telezakupy

TV Puls

06:00 Policjanci z Miami - serial
08:00 Kobra - oddział specjalny
10:00 Zaklinaczka duchów - serial fabularny
11:00 Kotka - serial, Meksyk
12:00 Nie igraj z aniołem - serial
13:00 Wspaniałe stulecie - serial
14:00 Kurierzy - serial paradok.
15:00 Lombard. Życie pod zastaw - paradokument
17:00 Kurierzy - serial paradok.
18:00 Lombard. Życie pod zastaw - paradokument
20:00 Zięć prawie idealny - kom., Francja, 2024
22:00 Rodziny się nie wybiera - kom., Franc., 2011
00:00 Wieczny student 2: Taj rządzi - kom., USA, 2006
02:00 Dzielnica strachu - serial
03:00 Lombard. Życie pod zastaw - paradokument
04:00 Taki jest świat - przegląd wydarzeń z całego globu
04:35 Menu na miarę
05:00 Dzielnica strachu - serial

TV Trwam

08:55 Św. na każdy dzień **09:00** Na zdrowie **09:20** Bóg z nami **09:45** Oświadczenie Fundacji Lux Veritatis w sprawie Muzeum Pamięć i Tożsamość **10:00** Inf. dnia **10:15** Rozmowy niedok. **11:25** Myśląc Ojczyzna **11:35** Przyroda i ludzie **12:00** Anioł Pański **12:03** Inf. dnia **12:20** Wykłady naukowe **12:50** Mateczniki Polskości **13:00** Sanktuarium Cudu Eucharystycznego w Sokółce **13:20** Przegląd Tyg. „Niedziela" **13:30** Msza św. **14:30** Powołani **15:00** Po stronie prawdy **15:50** Ma się rozumieć **16:00** Inf. dnia **16:10** Z wędką nad wodę **16:30** Modlitwa w Sanktuarium św. Józefa w Kaliszu **19:25** Rodzinny Ogród Zoologiczny „Królestwo Stworzenia" **20:00** Inf. dnia **20:20** Różaniec **20:50** Kartka z kalendarza - Powstanie Warszawskie **21:00** Apel Jasnog. **21:20** Inf. dnia

eprasa.pl cce77c0fd1

DODAJ SWOJE OGŁOSZENIE

Jak zamieścić ogłoszenie drobne w gazecie? Wybierz jeden ze sposobów.

SMS

Wyślij SMS z treścią ogłoszenia (maksymalnie 160 znaków), pod nr **74550** zaczynając od skrótu **TGO.** Przykład: TGO.oddam szczeniaki w dobre ręce.
Podaj miejscowość oraz numer telefonu kontaktowego. Koszt SMS-a wynosi 4,92 zł z VAT.
Ogłoszenie ukaże się w kolejnym wydaniu gazety.
Serwis funkcjonuje we współpracy z firmą Bild Presse z siedzibą w Łodzi.

KUPON

Napisz treść ogłoszenia na wyciętym z gazety, ważnym kuponie i dostarcz go do redakcji lub wrzuć do skrzynki kontaktowej gazety. Możesz także wysłać go pocztą.
Ogłoszenie jest bezpłatne i ukaże się w kolejnym wydaniu gazety.

REDAKCJA

Przyjdź do redakcji i podaj treść ogłoszenia. Cena za jedną emisję wynosi 5,00 zł z VAT.

Ogłoszenie dostarczone do piątku w godzinach pracy sekretariatu ukaże się w najbliższym wtorkowym wydaniu. W przypadku wysłania kuponu pocztą lub wrzucenia do skrzynki kontaktowej o terminie publikacji decyduje data dotarcia kuponu do redakcji.
Redakcja zastrzega sobie prawo ingerencji w treść ogłoszenia w przypadku, gdy podana kategoria jest niezgodna z treścią ogłoszenia, lub gdy treść ogłoszenia zawiera błędy ortograficzne lub stylistyczne.

Redakcja nie odpowiada za treść ogłoszeń.

UWAGA!
JEDEN KUPON = JEDNA OFERTA

Pamiętaj, że w jednym ogłoszeniu można podać tylko jedną ofertę sprzedaży, kupna, czynności. W przypadku, gdy w ogłoszeniu będzie więcej ofert, opublikowana zostanie pierwsza w kolejności.

Przykład: z ogłoszenia „Sprzedam kosiarkę rotacyjną, meble kuchenne, rower górski...” opublikowana zostanie oferta sprzedaży kosiarki rotacyjnej. Pozostałe dwie rzeczy należy podać w kolejnych ogłoszeniach.

OGŁOSZENIA

MIESZKANIE
SPRZEDAM

MIESZKANIE w bloku na os. Staszica w Dęblinie, 3 pokoje, kuchnia, łazienka, 2 piętro. Tel: 604 065 296

MIESZKANIE w bloku 49m2. Ryki, ul. Witosa 16/21. Cena do uzgodnienia. Tel. 507 833 702.

LOKAL
SPRZEDAM

STOLARNIA w Korytnicy, plac 8000 mkw, 2 hale po 300 mkw, dom 80 mkw. Suszarnia do drewna 50, maszyny do drewna, szlifierka szerokotaśmowa, długotaśmowa , do kantów do ostrzenia noży strugarskich, piła formatowa, dwupiła formatowa, wielopola trzystronna prasa 130x330cm do schodów 100x300cm. strugarka 4 stronna

Nowy wygodny sposób dodawania bezpłatnych ogłoszeń

Teraz możesz dodać bezpłatne ogłoszenie bez wychodzenia z domu.
Wyślij do nas zdjęcie wypełnionego kuponu MMS-em lub na adres e-mail.
Oczywiście nadal możesz dostarczyć kupon osobiście do siedziby redakcji lub wrzucić do skrzynki kontaktowej.

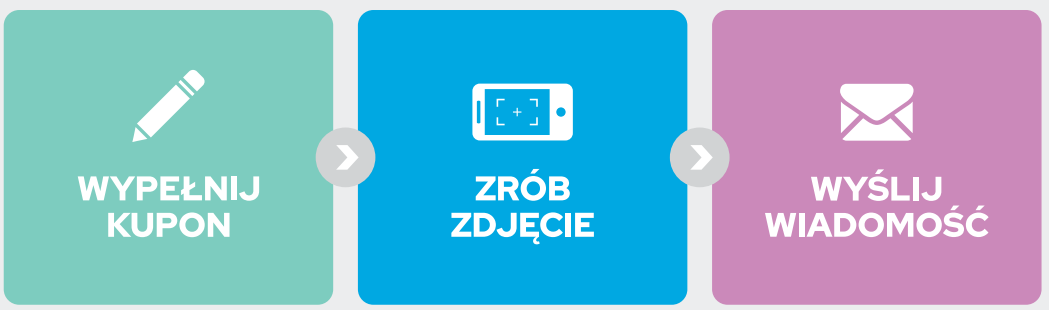

tel: 510 332 855 | e-mail: redakcja@twojglos.pl

KUPON NA BEZPŁATNE OGŁOSZENIE DROBNE

*PROSIMY WYPEŁNIĆ CZYTELNIE DRUKOWANYMI LITERAMI

TREŚĆ OGŁOSZENIA: .....

.....

.....

MIEJSCOWOŚĆ: .....

CENA: .....

TELEFON KONTAKTOWY: .....

TWÓJ Głos

KUPON WAŻNY DO 4 września

eprasa.pl cce77c0fd1

HURTOWNIA SPOŻYWCZA
Maria Pawlak u Heleńki
Oferujemy:
- mrożonki, flaki,
- świeży drób,
- wędliny, konserwy,
- napoje, słodycze,
- lody
- konserwy rybne

BARDZO DUŻY WYBÓR RYB i ŚLEDZI
OBSŁUGUJEMY CHRZCINY, KOMUNIE IMPREZY OKOLICZNOŚCIOWE
ryby mrożone, wędzone, smażone i śledzie
RYKI, ul. Żytnia 10 (za budynkiem OSI)
☎ 81 8652 103
Zapraszamy: Pn-Pt 7.00-17.00 Sob 7.00-15.00

USŁUGI ZIEMNE
KOPARKĄ KOŁOWĄ I MINIKOPARKĄ
ODŚNIEŻANIE dojazdów, posasji, parkingów
TRANSPORT 20-30 T żwir, piach, kruszywa i inne
JARKOP Jarosław Dembek
Czernic 38, 08-550 Kłoczew
tel. 721 094 302

SKUP ZŁOMU
AUTOROMANO
ATRAKCYJNE CENY, ŁATWY DOJAZD
Dęblin, ul. Kocka 179 (PRZY STACJI LOTOS)
573 779 889

TARTAK
DREWNOHURT
- drewno budowlane
- więźby dachowe
- krokwie, deski, łaty, kantówki
- trociny, obrzyny tartaczne
- drewno opałowe do pieców C.O. i kominków sosna, brzoza, dąb, grab i inne w wałku i rąbane
- deska elewacyjna, podbitka
- boazeria, deska tarasowa
- Kupno dęba na pniu
- stęple budowlane

REGAMET
SPRZEDAŻ NOWOCZESNYCH POKRYĆ DACHOWYCH
WYCEŃ BEZPŁATNIE DREWNO NA SWÓJ DACH U PRODUCENTA
Nowodwór 102A
drewnohurt1@wp.pl
790 219 819

weinig ploter cnc 100x200cm, dłutarka, maszyny do parkietu, trak do drewna. Cena 2.600.000 zł. Tel. 607 607 700.

☒ **GARAŻ.** Dęblin, os. Wiślana. Tel: 721 816 477

☒ **LOKAL** 36 mkw na parterze z mieszkaniem 45 mkw na piętrze. Ryki. Tel. 691 864 179.

MIESZKANIE ZAMIENIĘ

☒ **ZAMIENIĘ** mieszkanie w bloku na dom jednorodzinny w Rykach. Mieszkanie znajduje się przy ulicy Witosa blok numer 4. Trzy pokoje, 62,34 m2. Pierwsze piętro. Tel. 886 464 331

DO WYNAJĘCIA POSIADAM

☒ **DOM** drewniany do wynajęcia w okolicy Ryk, około 85 m2, dwa pokoje z kuchnią i łazienką. Tel. 604 452 250

☒ **MIESZKANIE** 2-pokojowe na Cichym Zakątku z garażem oraz komórką lokatorską. 40 m2: salon z aneksem kuchennym, sypialnia, łazienka z prysznicem. Tel. 511 298 283. Cena 2300 zł plus media

☒ **MIESZKANIE** w Dęblinie, blok ul. Wiślana, 1 piętro, umeblowane. Tel. 883 950 238.

☒ **WYNAJMĘ** dół domu w Rębków Parcele koło Garwolina (góra niezamieszkała). Dom stoi na terenie pięknej, zarośniętej lasem i sadem działki 1,5h, z dostępem do rzeki. Do dyspozycji także garaż i 1.5h. teren. Tel. 503 314 471

DZIAŁKA POLE SPRZEDAM

☒ **SIEDLISKO** w Woli Rębkowskiej o pow. 4200m2, na działce znajduje się budynek mieszkalny, drewniany z bali, zdrowy, kryty blachą, do remontu, budynek gospodarczy i garaż murowany. Cena do uzgodnienia. Tel: 720 915 815

☒ **DZIAŁKA** budowlana pow. 18 arów w Rykach przy ul. Swatowskiej. Cena do uzg. Tel. 600 379 329.

☒ **DZIAŁKA** rolno-budowlana. Tel. 783 525 405.

☒ **LAS** pow. 2,83 ha miejscowość Kruszyna, cena 105.000 zł. Tel. 607 607 700.

☒ **DZIAŁKA** BUDOWLANA w Garwolinie przy Akacjowej 929 m^2. Numer działki do wglądu 8132. Więcej informacji pod telefonem 512 180 975.

☒ **LASY** w Słup Drugi. Działka nr 3/2 las i zadrzewienie o (pow. 1,55 ha) oraz pastwisko 0,33 ha, razem 1,88 ha. Działka nr 4 las (pow. 0,83 ha). Cena razem 200 tys. PLN. Tel: 662 113 896

☒ **DZIAŁKA** budowlana z siedliskiem o łącznej powierzchni 1710 m2 przy ul. Macieja Rataja w Garwolinie.

KUPIĘ POLE, ŁĄKĘ, LAS, SIEDLISKO
888 488 477

Wszystkie media doprowadzone do działki: gaz, woda, kanalizacja, światło. Cena: 700 tys. Tel: 608 522 606

☒ **POLE** orne 4ha pole przy drodze asfaltowej. Przykwa. Tel. 602 110 649.

DZIAŁKA POLE KUPIĘ

☒ **POLĘ** wezmę w dzierżawę, w Rososzy, Leopoldowie, Lasocinie, Budkach, Krukowie, Zalesiu i okolicach, dobre warunki umowy. Tel. 510 051 435.

☒ **POSZUKUJĘ** działki w spokojnej okolicy z drewnianym domem, w bezpośrednim lub bliskim sąsiedztwie lasu. Ewentualnie działki mocno zadrzewionej. Dom może być w stanie do remontu. Tel: 884 625 739

☒ **KUPIĘ** działkę budowlaną w miejscowości Górzno. Tel: 789 230 782

☒ **WEZMĘ** w dzierżawę lub kupię pola, grunty orne, Kłoczew i okolice. Warunki do uzgodnienia. Tel. 790 772 445

SAMOCHÓD SPRZEDAM

☒ **HONDA** CR-V, 2005 rok, 2204m3, diesel. Napęd 4x4, idealny w teren, ryby. Hak, kamera cofania, stacja multimedialna. Swaty. Cena 14.500 zł Tel. 600 466 143.

☒ **HONDA** Jazz 2005 r., poj. 1,4 benzyna, moc 83 KM, przebieg 174.163 km., manual, w zestawie komplet opon zimowych. Stan dobry. Rososz. Cena 3.000 zł. Tel. 603 128 264.

☒ **HYUNDAI** Tucson 2016r., klimatronik dwustrefowy, nawigacja, kamera cofania, czujniki parkowania, alufelgi, podgrzewane fotele itp. Tel: 602 605 367

☒ **MAZDA** 2 B+G 2013r. gaz 4 letni, przebieg 165 tys.km. kolor bordowy, klima, 2x el.szyby, wspomaganie, sprawny technicznie bez korozji, cena 14.500 zł. Ryki. Tel. 692 168 605.

☒ **MINI** COPER 1.6 silnik benzyna prod. 2006r. przebieg 200 tys.km. OC do lutego 2027r. przegląd luty 2027r. plus koła zimowe z felgami. Cena 6.000 zł. Tel. 785 953 824.

☒ **PEUGEOT** 207 2012r. 1.4 B 95 KM 164 tys.km. alufelgi + koła zimowe, klima, CZ, stan dobry do lekkich poprawek lakierniczych, okolice Dęblina. Tel. 609 658 475.

☒ **VW** golf 1.9 TDI, 2005r., 235 000 km przebiegu, hak, stan bdb, opłacony, zarejestrowany. 5 700 zł. Tel: 511 709 514

SAMOCHÓD KUPIĘ

☒ **KUPIĘ** samochody w każdym stanie do 5000 zł. Tel: 780 142 907

MOTO RÓŻNE SPRZEDAM

☒ **ALUFELGI** 16 5x112 do Audi A4B8 z ładnymi oponami (zimowe Continental) 225x55x16 4 szt. stan bdb, cena 1100 zł do uzg, okolice Okrzei. Tel. 604 891 618.

☒ **FELGI** aluminiowe Laguna 2, rozstaw śrub 5x108mm sr. otworu centr. 60,1mm stan bdb same felgi 500 zł. Felgi z oponami 600 ł. Kawęczyn. Tel. 663 070 780.

☒ **GŁOWICA** do ciągnika C-360 używana w dobrym stanie. Tel. 783 525 405.

☒ **OPONY** letnie Dunlop, 2 szt. 185/60 R15 Tel. 662 596 281.

☒ **OPONY** letnie Kumho 4 szt. 185/55 R15 Tel. 662 596 281.

☒ **OPONY** letnie Nexen, kpl. 4 szt. 215/55 R17. Tel. 662 596 281.

☒ **OPONY** zimowe 4szt. Hankook 235/65 R17 2022r. stan bdb, cena 400 zł za całość. Leopoldów. Tel. 691 976 818.

☒ **OŚ** z dwoma kołami, opony lotnicze o wym. 800x200 na felgach lotniczych ze stopów magnezu z samolotu Mig-21. Z kompletem łożysk oś stalowa fi.80mm dł. 92cm. Gotowa do jazdy. Tel. 663647909.

☒ **PRZYCZEPA** 6-tonowa oraz 10 ton, skrzyniowe. Ryki. Tel. 602 702 043.

☒ **PRZYCZEPKA** samochodowa, zarejestrowana, OC do końca roku, Kłoczew. Tel. 511 101 603.

MASZYNY ROLNICZE SPRZEDAM

☒ **CIĄGNIK** nazwa MICKORNIK, stan bdb, opony nowe, cena 26.000 zł. KULTYWATOR nowy, dwa razy używany. BRONY nowe. SIEWNIK stan bdb, łączone dwa w jeden samoróbka. Wóz. Sprzęt garażowany. Kłoczew. Tel. 507 638 680.

☒ **CIĄGNIK** C-330 po kapitalnym remoncie. Tel. 514 287 523.

☒ **BRONY** 5, cena do uzg. Tel. 531 868 784.

OKRĘGOWA STACJA KONTROLI POJAZDÓW
- MECHANIKA POJAZDOWA
- SKLEP MOTORYZACYJNY
- STACJA PALIW

Włodzimierz Lesisz
Pełny zakres badań technicznych
08-530 Dęblin, ul. Szpitalna 2
kom. 506 17 00 95, tel. 81 88 01 920

ALMAR trans
- KRUSZYWA DROGOWE
- PIASEK-ŻWIR-POSPÓŁKA
- WAPNO NAWOZOWE
- KAMIEŃ OGRODOWY
- PIASEK DO MIXOKRETA
- OTOCZAKI

KŁOCZEW
tel. 502 215 457

SYSTEMY ALARMOWE ORAZ KAMERY
- bezpłatny kosztorys wybranego systemu
- szybka instalacja
- całodobowy serwis instalacji
- całodobowy nadzór Patroli Interwencyjnych

Dowiedz się więcej: Polska Firma
ASTRA
tel. 505 017 170
tel. 502 147 256

eprasa.pl cce77c0fd1

PRYWATNY GABINET
DERMATOLOGICZNY
Ryki, ul. Sienkiewicza 12
Barbara BOJAR
Przyjmuje w piątki, godz. 11 -15. Rejestracja telefoniczna codziennie.
tel. 602 305 421

GABINET NEUROLOGICZNY
lek. neurolog
Mirosław LORENC
Ryki, ul. Żytnia 8 (budynek OSI) – czwartek 15 – 17
rejestracja – 601 445 807
INNE TERMINY PO UZGODNIENIU TELEFONICZNYM
nagłe przypadki – ✆601 445 807

CENTRUM STOMATOLOGICZNE
LUXDENT
Ryki, ul. K. Wojtyły 3
I piętro, nad MediVitą
lek. dent.
Sławomir KONCEWICZ
tel. 534 260 870
• leczenie próchnicy
• stomatologia estetyczna
• odbudowa zębów
• chirurgia
• protetyka
• profilaktyka
• stomatologia dziecięca
• RTG: pantomogram, zdjęcia zębowe
Rejestracja telefoniczna prowadzona jest przez 7 dni w tygodniu

SIECZKARNIA jednorzędowa do kukurydzy. Rozrzutnik dwuosiowy przystosowany do zbioru kukurydzy na kiszonkę (potrójne burty). Gniotownik do zboża. Śrutownik bijakowy. Waga do bydła . Okolice Trojanowa. Tel. 600 566 978.

CIĄGNIK Jon Deer 2850 prod. 1988r. sprawny. Ciągnik Jond deer Ceis CS94 prod. 2002r. z turem meleksem, napęd 4x4, sprawny. Prasa belująca Sitma Z,279/1 farma 2. sprawna. Pługi obrotowe 4 firmy Huzart, stan bdb, niemalowane niespawane. Pługi 4 zwykłe. Przyczepy 2 szt. jedna sztywna druga kiprująca na 3 str. bez dokumentów. Rozrzutnik 2-osiowy, sprawny. Beczkowóz szambiarka 4000 litr. Rozsiewacz nawozu Kuht dwutalerzowy poj. 600kg. Agregat uprawowo-siewny szer. 3m. Mieszalnik ze śrutownikiem prawie jak nowy. Zbiornik na mleko 600 litr. Kosiarka rotacyjna 1,85m. Zgrabiarka do siana 5-gwiazdowa. Ceny do uzg. Likwidacji gospodarstwa. Tel. 785 450 297.

SIEWNIK zbożowy poznaniak, na przekładni bezstopniowej olejowej, stan bdb. Tel. 511 079 554.

GRUBER Mandam na sprężynie 6 łap, nowe elementy robocze firmy Lemken, maszyna ładnie utrzymana nie pordzewiała garażowany, stan bdb. Tel: 505 900 999

MIESZALNIK do pasz, śrutownik 7,5 kW bijakowy do mieszania, silnik 1,5 kW wszystko w komplecie. Cena 3.500 zł. Rososz. Tel. 600 870 574.

CYKLOP T214 elektryczny, napęd 15 kW. Agregat Hydrauliczny, jedyny taki w Polsce, sprawdzony w ciężkich warunkach. Cena do uzgodnienia. Okolice Ryk. Tel. 608 775 487.

KOPACZKA ciągnikowa i opryskiwacz. Cena do uzgodnienia. Kłoczew. Tel. 885 410 445.

SIEWNIK poznaniak, kompletny w oryginale, garażowany w stanie bardzo dobrym. Taśmociąg do obornika w stanie bardzo dobrym. Siewnik do nawozu, ładowność 1,5 tony. Przyczepa 4,5 tony, na szerokim kole, sztywna. Cena do uzgodnienia. Okolice Maciejowic. Tel. 798 52 48 80.

GRUBER Mandam na sprężynie, 6 łap, nowe elementy robocze firmy Lemken, maszyna ładnie utrzymana nie pordzewiała, garażowana, stan bdb. Tel: 505 900 999

TUR do Fergusona, jedno sekcyjny, łyżka, widły, duży udźwig, stan bdb. Tel: 505 900 999

KOPACZKA do ziemniaków, stan bdb. Tel: 692 290 910

BRONA talerzowa, 2x7, Międzyrzec, 2002r. Tel: 692 290 910

BRONA talerzowa 2x11 na szerokiej ramie, na trzech podpórkach, szer. pracy 2,6m, 2015r., stan bdb. Tel: 692 290 910

PŁUGI 4 skibowe firmy Staltech o zmiennej szerokości orki i zabezpieczeniu kołowym, odkładania duża na wysokiej słupicy, stan bdb. Tel: 692 290 910

KOSIARKA rotacyjna. Tel: 669 001 078

PŁUGI 4, obrotowe, gregori po wymianie lemieszy i okładni, rozrzutnik obornika dwuosiowy, 90n z nastawkami do kukurydzy w dobrym stanie. Chotynia. 7 000 zł. Tel: 600 942 748

PRYCZEPY wywrotki dwu i jedno osiowe w dobrym stanie. Gończyce. Cena do uzgodnienia. Tel; 600 942 748

DOJARKA Alfa Laval w bdb stanie, cena do uzg. okolice Ryk. Tel. 784 566 854.

PRZYCZEPA zbierająca do siana i słomy. Okolice Ryk. Tel. 81 8653668.

MASZYNY - Talerzówka 2x9. Brony 3. Kultywator z wałkiem 1,6 / 2,1 / 2,4. Agregat uprawowy 2,1m. Pługi 2/4. Opryskiwacz 300 litr. Kopaczka ciągnikowa. Tel. 784 063 070.

SANMED
PORADNIA
DIETETYCZNA DLA DOROSŁYCH I DZIECI
ZAPRASZAMY DO KONTAKTU!
SANMED
ul. Żytnia 16, 08-500 Ryki
tel. 81 822 89 99
www.san-med.eu

PRZYCHODNIA
LEKARZY SPECJALISTÓW
PRZY ZIELENIAKU
Ortopedia
Poradnia preluksacyjna
USG narządu ruchu
Rehabilitacja
Psychoterapia
Dietetyka
665 664 695
ul. Krótka 1, Garwolin
przychodnia_przy_zieleniaku
www.przychodniaprzyzieleniaku.pl

MASZYNY ROLNICZE
KUPIĘ

CIĄGNIK rolniczy Ursus C-330 lub C-360 w każdym stanie. Kopaczka do ziemniaków .Tel. 666 941 477

ROZRZUTNIK obornika oraz inne maszyny. Tel. 511 079 554.

ZAKUPIĘ pługi 4 skibowe w bardzo dobrym stanie. Zakupię siewnik do nawozu 600 -700 kg. Zakupię ciągnik Ursus 2812 lub 3512. Okolice Maciejowic. Tel. 721 517 916.

MASZYNY rolnicze sprawne i do remontu. Tel: 505 900 999

MASZYNY rolnicze, kosiarki, agregaty, siewnik, mogą być do remontu. Tel: 669 717 566

UŻYWANE zbiorniki do mleka o poj. od 250-800l z agregatem 1faz., w rozsądnej cenie. Tel: 601 051 417

KOPACZKA do ziemniaków Tel. 666 941 477

CIĄGNIK rolniczy Ursus C-330 lub C-360 w każdym stanie. Tel.666 941 477

MASZYNY URZĄDZENIA
SPRZEDAM

PIEC CO na drzewo i węgiel 110m, cena 4.500 zł. Tel. 694 966 771.

SILNIK stacjonarny andoria, wersja s-32oer, z fabrycznym rozrusznikiem i prądnicą, stan bdb, nie rozbierany. 5 000 zł. Tel: 789 295 934

TRAJZEGA siłowa z silnikiem. Tanio. Dęblin. Tel. 661 199 221.

KOSIARKA spalinowa brigs Statton 450 rok 2014 Sterwings dym 1563qn 400bp 450 E-3, do remontu, cena 150 zł. Dęblin. Tel. 697 867280.

FREZARKO - PILARKA do drewna z możliwością cięcia 400v blat żeliwny, cena 1800 zł. Tel. 787 380 143.

SILNIKI elektryczne 2 KW, 3 KW, 5,5 KW 7,5 kW i większe. WIERTARKA stołowa WS 15 400V. Tel. 603 346 594.

PRODUKTY I PŁODY ROLNE
SPRZEDAM

PSZENICA oz. Pallas, Banatus, Elektra, oścista Foxx na słabe gleby, pszenżyto ozime Liborius, żyto ozime KWS Igor. Po centrali. Na siew, paszę lub mąkę. Przykwa. Tel. 663 855 914

PSZENICA do siewu Arkadia. Tel. 600 566 978.

SIANO suche w belotach 120x120, pierwszy i drugi pokos 2025 roku. SŁOMA w belotach (pszenżyto). PSZENŻYTO około 1 tony, cena do uzg. SŁOMA z 2 hektarów, tegoroczny zbiór. Okolice Ryk. Tel. 785 450 297.

PSZENŻYTO ozime odmiana Tiesto tributto Tadeus pierwszy rok, owies bezłuskowy, nagi. Tel: 726 786 482

ZBOŻ: pszenżyto Trismart, pszenica jara mieszanka i owies jary oraz jęczmień zimowy. Cena do uzgodnienia. Okolice Trojanowa. Tel. 606 218 814.

ROLDEKO
PRODUCENT
08-500 Ryki, Leopoldów, ul. Zielona 97
roldeko@interia.pl
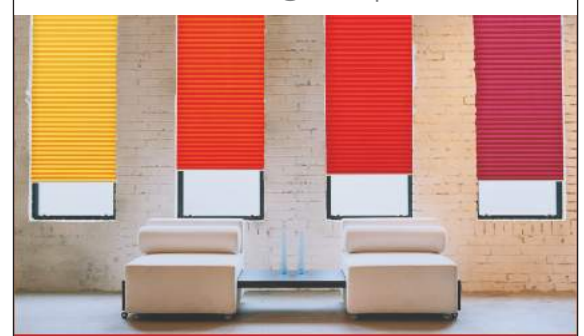
ROLETY
PLISY
MOSKITIERY
ŻALUZJE
BEZ ZOBOWIĄZAŃ bezpłatny pomiar i wycena BEZ ZOBOWIĄZAŃ
793 733 400
793 933 400
www.roldeko.pl

kicWent
KLIMATYZACJA CHŁODNICTWO WENTYLACJA
KOMPLEKSOWE INSTALACJE SANITARNE
KLIMATYZACJA
WENTYLACJA
POMPY CIEPŁA
CHŁODNICTWO
KONSERWACJA
NAPRAWA
MONTAŻ
SERWIS
ul Warszawska 55
08-500 Ryki
tel. 722 125 180
www.kicwent.pl

STUDNIE
Mirosław Izdebski
Dąbrówka Stany 74
✔STUDNIE WIERCONE
✔POMPY CIEPŁA
✔DESZCZOWNIE
✔ODWODNIENIA
✆608 046 239
✆504 320 592

MAKLESZ

• wykopy, zasypy, plantowanie
• transport piachu, żwiru, pospółki, ziemi ogrodowej
• transport 20-30 ton
• piasek kwarcowy
• kruszywo betonowe, drogowe i ozdobne
• układanie kostki brukowej
• zamiatanie dróg i parkingów
WAGA 60 ton
08-500 Ryki, ul. Swatowska 20
tel. 602 284 292, 698 642 151

eprasa.pl cce77c0fd1

SPRZEDAM aronię ekologiczną. Tel. 880 537 230.

OWIES. 50 zł/m. Tel: 536 874 517

ŁUBIN gorzki Oskar na poplony. Tel: 693 034 704

SŁOMA luzem i w paczkach, sucha. oddam za darmo. Stężyca. Tel. 517 120 621.

OWIES około 10 ton. Okolice Kłoczewa. Tel. 509 380 417.

ZBOŻE; żyto, pszenżyto, owies różne odmiany, pszenica jara i ozima. Ryki. Tel. 605 340 777.

PSZENŻYTO odmiana medalion liborius, na siew. Kawęczyn. . Tel. 697 690 051.

OPAŁ
SPRZEDAM

DREWNO na opał, różne gatunki pocięte i połupane. Borowie, pow. Garwolin. Cena od 260 zł. Tel: 787 022 688

DREWNO OPAŁOWE łupany, sosna 300 zł m.p.n. Korytnica. Ceny dotyczą metra przestrzennego narzutowego. Możliwy transport. Tel. 607 607 700.

ZRĘBKA sosnowa, sucha, dobra na rozpałkę lub do ogrodu na zakwaszenie, workowana. 10 zł za worek. Tel: 515 758 811

DREWNO opałowe sosnowe, gotowe do użycia, drewno suche. 200 zł/m3. Tel: 785 375 416

DRZEWO rąbane, brzoza, dąb, olcha, suche, gotowe do palenia. 250 zł/m3. Tel: 785 375 416

DREWNO opałowe różne, zrzyny tartaczne. Tel: 602 264 122

DREWNO orzechowe w wałku, cena do uzg. Tel. 722170722.

DREWNO opałowe, rąbane i w wałkach, różne gatunki. Możliwy transport. Tel. 691 312 727.

DREWNO OPAŁOWE - suche. Tel. 600 824 588.

DREWNO opałowe, suche, rąbane, gotowe do pieca. Możliwy transport. Tel. 661 900 867.

DREWNO opałowe rąbane lub w wałkach. Okolice Stężycy. Tel. 663 953 782.

AGD RTV
SPRZEDAM

LODÓWKO - ZAMRAŻALKA Electrolux, cena 350 zł. Rososz. Tel. 515 967 118.

MEBLE
SPRZEDAM

ŁÓŻE dębowe 2x2m z baldachimem, półka, 2 szafki nocne, kilimy chodniki robione na krosnach. Szyba przed kominek. Tel. 507 533 143.

SZAFKI KUCHENNE wiszące, zlewozmywak, piecyk gazowy, przedmioty używane, stan bdb. Ryki. Tel. 662 121 322.

BUDOWLANE
SPRZEDAM

DESKA podłogowa, tarasowa, elewacyjna, cena 74 zł + vat m.kw. Tel. 607 607 700.

DESKA szalówka, cena 55 zł + vat m.kw. Tel. 607 607 700.

SCHODY dębowe, jesionowe, cena 100 zł/mb + vat. LISTWA przypodłogowa. Tel. 607 607 700.

DESKA balkonowa, cena 10 zł/szt. Sztachety sosnowe bezsęczne, cena 10 zł/szt. Tel. 607 607 700.

OFERUJEMY: - okna PCV, - drzwi zewnętrzne, - bramy garażowe, - drzwi stalowe, - rolety, - plisy, - moskitiery, - parapety wew. i zew. Najwyższa jakość w najniższej cenie. Garwolin Kościuszki 48B. Tel. 513 307 104

KĄTOWNIK z/g 20x20x1,5 cena 1,50 zł. Maciejowice Stawex. Tel. 888 302 303, 486145069.

DWUTEOWNIK HEA 160 , cena 350 zł/kg. Maciejowice Stawex. Tel. 888 302 303, 486145069.

CEOWNIK z/g 40x30x1,5 cena 3,50 zł/kg. Maciejowice Stawex. Tel. 888 302 303.

BLACHA czarna 40mm docinamy, cena 3,50 zł/kg. Maciejowice Stawex. Tel. 888 302 303.

PRZĘSŁA z ładnych kształtowników skręcane poziomo, akrylowe, cena 350 zł/szt. Maciejowice Stawex. Tel. 888 302 303, 486145069.

SZTACHETY ocynkowane 0,5mm 80cm x 100cm. cena 4 zł/szt. Maciejowice Stawex. Tel. 888 302 303, 502 375 285.

SŁUPKI ocynkowane fi.48x1,5 nowe dł. 230cm, cena 29 zł/szt. Garwolin Stawex. Tel. 600 126 019, 888 302 303.

SIATKI LEŚNE od 1,20 x 200cm, cena 2,50 zł/mb. Kozienice Stawex. Tel. 888 302 303, 486145069.

KRATKI WEMA ocynkowane 70cm x 140cm, cen 80 zł/szt. Maciejowice Stawex. Tel. 888 302 303, 486145069.

BLACHA na rozrzutniki 3mm 2x6mb docinamy na wymiar. Tel. 888 302 303, 486145069.

GARAŻ ocynkowany 5x3 na profilach solidny, cena 3500 zł/szt. Maciejowice stawex. Tel. 888 302 303, 486145069.

PRĘTY żebrowane fi.12 cena 38 zł/szt. Maciejowice Stawex. Tel. 888 302 303, 486145069.

RUSZTOWANIA warszawskie, cena 79 zł/szt. Garwolin Stawex. Tel. 888 302 303, 502 280 793.

PODESTY na schody 33cmx184cm ogumowane , cena złomu - 1 zł/kg. Maciejowice Stawex. Tel. 888 302 303, 502 375 285.

PRĘTY żebrowane fi.8 krótkie do 6mb, cena 1 zł/mb. Maciejowice Stawex. Tel. 888 302 303, 486145069.

PRĘTY żebrowane fi.16 krótkie do 6mb, cena 2,50 zł/kg. Ryki Stawex. Tel. 888 302 303, 502 375 285.

CEOWNIK hutniczy 140 po 6mb prawie nowy zdjęty z konstrukcji tanio, dobry na słupy do wiat, cena 48 zł/mb. Maciejowice Stawex. Tel. 888 302 303, 486145069.

OKNA PLASTIKOWE 120x150 5 szt. cena 400 zł/szt. Tel. 665 249 940.

MEBLOŚCIANKA - szafa, słupek z półkami, rtv, witryna z szufladami, stan b.dobry. Cena 300 zł. Tel. 663 350 486.

OKNA PCV z demontażu 3 szt. 168cm / 168cm białe. Tel. 662 596 281.

DREWNO opałowe sosnowe suche, gotowe do pieca, około 4 metry, cena 250 zł/metr. Ryki. Tel. 600 931 201.

CEGŁA biała potrójna, pozostałość po budowie 400 szt. Okolice Kłoczewa. Tel. 531 184 972.

DLA DZIECI
SPRZEDAM

WÓZEK dziecięcy głęboki ze spacerówką, koła pompowane, fotelik samochodowy, niezniszczone po 1 dziecku. Tel. 507 533 143.

SPACERÓWKA - Sprzedam lekką i zwrotną spacerówkę marki Kinderkraft, która idealnie sprawdzi się zarówno w mieście, jak i podczas wakacyjnych wyjazdów. Spacerówka była używana sporadycznie (jako drugi wózek), głównie na wyjazdy. Cena 180zł. Tel. 724 002 205.

ZWIERZĘTA
SPRZEDAM

KACZORY i kaczki sprzedam. Tel. 783 525 405.

JAŁÓWKA cielna, termin 18 września oraz krowa pierwiastka wycielona w marcu. Tel. 576 744 986.

PROSIAKI. Okolice Ryk Tel. 880 533 044.

PROSIĘTA do dalszego chowu. Cena do uzgodnienia. Okolice Ryk Tel. 796 532 058.

PROSIĘTA gotowe do dalszego chowu. Okolice Ryk. Cena do uzgodnienia. Tel: 538 226 797

PROSIAKI do dalszego chowu, waga 25 kg i więcej, wykastrowane,

eprasa.pl cce77c0fd1

RECYKLING CENTER
RYKI, UL. LUBELSKA 43
KIERUNEK Chrustne

SKUP ZŁOMU
- NAJWYŻSZE CENY W REGIONIE
- Odbiór złomu systemem kontenerowym
- Płatne GOTÓWKĄ
- Waga elektroniczna
- Auto kasacja

AUTO KASACJA
- Wydawanie zaświadczeń do wyrejestrowania pojazdu
- Odbiór pojazdu od właściciela
- Płatność gotówką za odebrany pojazd
- Skup katalizatorów
- Sprzedaż części samochodowych

SKUP ZŁOMU 609 126 733
AUTOKASACJA 781 200 418
SPRZEDAŻ CZĘŚCI 603 756 451

SZAMBA
zbiorniki betonowe na scieki
domowe, przemysłowe, deszczówkę, gnojowicę

tel. 791 519 607
www.szambabetonowe-brat-bet.pl, brat-bet@wp.pl

POSADZKI
MIXOKRETEM UDZIELAM GWARANCJI NA POZIOM
WYLEWKI ANHYDRYTOWE
TYNKI AGREGATEM

T. Panasiewicz - 663 776 972

odrobaczone. Okolice Maciejowic. Tel: 725 169 964

JAŁÓWKI odsadki, 3 szt. Tel: 505 984 852

KLACZ dwulatka. Tel. 885 551 699.

JAŁÓWKA mięsna LM, brązowa, tygodniowa, od rolnika, zdrowa, odpajana pełnym mlekiem, cena 2450 zł. Przykwa. Tel. 663 855 914.

PROSIĘTA do dalszego chowu, 10 szt. Grabów Szlachecki. Tel. 694 087 992.

PROSIĘTA do dalszego chowu. Sobolew. Tel. 504 637 577.

ZWIERZĘTA KUPIĘ

ODSADKI koni zimnokrwistych 6/7-miesięcznych. Tel: 511 276 873

ZWIERZĘTA ODDAM

ZNALEZIONO psa. Żółta, nieduża suczka z małych psów. Błąka się w Janiszach. Szukamy właściciela. Tel. 606 595 919.

ODDAM małe kotki w dobre ręce. Dęblin. Tel. 607 305 762.

ODDAM pieski owczarki, 4-miesieczne, Zawitała okolice Nowodworu. Tel. 692 941 360.

RÓŻNOŚCI SPRZEDAM

AKORDEON 120b Wurtlizer, robiony przez zakład Honher na rynek USA, stan jak zegarek szwajcarski, bardzo ładny, mogę przesłać zdjęcie, zadzwoń, zobaczysz, kupisz. Domaszew, ok. Maciejowic. Cena do uzgodnienia. Tel: 880 410 620

AKORDEON włoski Corsani 120 basów - 5 chórowe, stan idealny, 4 chórowy z futerałem. Piękne brzmienia. Cena 4.000 zł. Tel. 600 870 574.

DESKI olchowe - 6 letnie. 2 deski 5m, grubości 5 cm, 8 desek 5m, 4 cm grubości. Tel. 604 153 846, 693 646 616.

STARE szkło, kolorowe karafki, wazony, meble, 50 żyrandoli, dzwonki, janczary, mundury z 1978r., itp. Ziębice. 40 000 zł. Tel: 696 603 869

AKORDEON 120 „Paolo Soprani", stan idealny, 4 chóry, basy 5 chórowe, 4 registry, klawiatura z mizette, 1 register basy, bardzo zadbany. Domaszew, k. Maciejowic. Cena do uzgodnienia. Tel: 880 410 620

AKORDEON Hohner IV Verdi 120b. Górzno. 2 800 zł. Tel: 726 574 281

ROWER 28 damski i męski elektryczny. Garwolin. Cena do uzgodnienia. Tel: 502 438 054

KOŁNIERZ z całego lisa, koloru srebrnego, stan bd. Dęblin. Tel. 798 322 354.

LUSTRO piękne 80cm x 60cm w dębowej oprawie, ręczna robota, stan bardzo dobry, okolice Ryk. Tel. 531 184 972.

BIG BAGI, różne rodzaje. Promocja. Kłoczew. Tel. 661 287 638.

MATERAC rehabilitacyjny rozm. 200x90x10, nowy w foli, nieużywany, cena 300 zł. Ryki. Tel. 533 154 101.

RÓŻNOŚCI KUPIĘ

KUPIĘ szkło kolorowe z PRL, porcelanę, ceramikę, kryształy ko-

LIKWIDACJA SKLEPU
WYPRZEDAŻ

PANELE od 30 zł/m²
DRZWI 250 zł/ kpl z futryną

F W HURTOWNIA BUDOWLANA
RYKI, ul. Żytnia 4
Sklep czynny do 30.09.2026 r.

eprasa.pl cce77c0fd1

Burmistrz Ryk
ogłasza przetargi ustne nieograniczone

na sprzedaż nieruchomości gruntowych niezabudowanych położonych w Rykach, obręb Ryki, przy drodze bocznej od ul. Piaskowej.

Lp.	Nr geod. działki	Nr Księgi Wieczystej	Pow. działki [m2]	Opis nieruchomości	Cena wywoławcza działki (brutto) [zł]	Wadium [zł]	Termin przetargu
1	5217/4	LU1Y/00014246/8	944	Nieruchomość gruntowa o kształcie prostokąta. Teren nieogrodzony, niezabudowany, niezagospodarowany. W bezpośrednim sąsiedztwie działki zlokalizowano sieć wodociągową i kanalizacyjną. Pozostała infrastruktura techniczna zlokalizowana w ul. Piaskowej, ok. 140 m. od działki. Dojazd drogą nieutwardzoną.	169.740,00	16.900,00	05.10.2026r. godz. 8:00
2	5217/5	LU1Y/00014246/8	942	Nieruchomość gruntowa o kształcie prostokąta. Teren nieogrodzony, niezabudowany, niezagospodarowany. W bezpośrednim sąsiedztwie działki zlokalizowano sieć wodociągową i kanalizacyjną. Pozostała infrastruktura techniczna zlokalizowana w ul. Piaskowej, ok. 165 m. od działki. Dojazd drogą nieutwardzoną.	168.510,00	16.800,00	05.10.2026r. godz. 9:00
3	5217/20	LU1Y/00014246/8	900	Nieruchomość gruntowa o kształcie prostokąta. Teren nieogrodzony, niezabudowany, niezagospodarowany. W bezpośrednim sąsiedztwie działki zlokalizowano sieć wodociągową i kanalizacyjną. Pozostała infrastruktura techniczna zlokalizowana w ul. Piaskowej, ok. 150 m. od działki. Dojazd drogą nieutwardzoną.	161.130,00	16.100,00	05.10.2026r. godz. 10:00
4	5217/21	LU1Y/00014246/8	898	Nieruchomość gruntowa o kształcie prostokąta. Teren nieogrodzony, niezabudowany, niezagospodarowany. W bezpośrednim sąsiedztwie działki zlokalizowano sieć wodociągową i kanalizacyjną. Pozostała infrastruktura techniczna zlokalizowana w ul. Piaskowej, ok. 175 m. od działki. Dojazd drogą nieutwardzoną.	161.130,00	16.200,00	05.10.2026r. godz. 11:00

Nieruchomości nieobciążone prawem ograniczonym na rzecz osób trzecich. Zgodnie z miejscowym planem zagospodarowania przestrzennego miasta Ryki leżą w terenie przeznaczonym pod zabudowę mieszkaniową jednorodzinną i usługową.

Przetargi odbędą się w terminach umieszczonych w tabeli, w Urzędzie Miejskim w Rykach przy ulicy Karola Wojtyły 29, pok. 115, I piętro.

Wadium należy wpłacić w pieniądzu przelewem na konto Urzędu Miejskiego w Rykach w Banku Spółdzielczym w Rykach nr 22 8724 0005 2001 0000 4952 0007, najpóźniej do dnia 29.09.2026r.

Wadium wniesione przez uczestnika, który przetarg wygrał, zaliczone zostanie na poczet ceny nabycia nieruchomości. Osoba wygrywająca przetarg zostanie zawiadomiona na piśmie o terminie i miejscu zawarcia umowy sprzedaży.

Jeżeli osoba ustalona jako nabywca nieruchomości nie przystąpi bez usprawiedliwienia do zawarcia umowy sprzedaży w miejscu i w terminie podanym w zawiadomieniu, organizator przetargu może odstąpić od zawarcia umowy, a wpłacone wadium nie podlega zwrotowi.

Nabywca zobowiązany jest do wpłaty wylicytowanej kwoty najpóźniej na dzień przed spisaniem aktu notarialnego (decyduje data wpływu należności na konto urzędu). Nabywca ponosi także ustawowe koszty zawarcia umowy notarialnej i wieczystoksięgowe.

Burmistrzowi Ryk przysługuje prawo odstąpienia od każdego z przetargów z ważnych przyczyn.

Dodatkowych informacji udzielają pracownicy Wydziału Gospodarki Komunalnej, Nieruchomości i Zagospodarowania Przestrzennego Urzędu Miejskiego w Rykach, pokój nr 118 lub 119, tel. 818657150 lub 818657152.

Burmistrz Ryk
inż. Jarosław Żaczek

Ogłoszenie

na podstawie art. 35 ust. 1 ustawy z dnia 21 sierpnia 1997 r. o gospodarce nieruchomościami (Dz. U. z 2026r. poz. 399 i 912) Burmistrz Ryk informuje, że w dniu 20 sierpnia 2026 r. na tablicy ogłoszeń Urzędu Miejskiego w Rykach, w jego siedzibie oraz na stronach internetowych: www.ryki.pl i umryki.bip.lubelskie.pl w zakładce: gospodarka nieruchomościami – sprzedaż, zostały podane do publicznej wiadomości, na okres 21 dni, wykazy nieruchomości położonych na terenie gminy i miasta Ryki przeznaczonych do zbycia w drodze przetargów publicznych.

Burmistrz Ryk
inż. Jarosław Żaczek

Powiatowy Urząd Pracy w Rykach w dniu 24.08.2026 r. dysponuje następującymi ofertami pracy:

- » audytor wewnętrzny K/M
- » brukarz K/M
- » kierowca kat. C K/M
- » kierowca samochodu dostawczego K/M
- » konserwator K/M
- » księgowy K/M
- » mechanik K/M
- » metrolog K/M
- » nauczyciel doradztwa zawodowego K/M
- » nauczyciel edukacji wczesnoszkolnej K/M
- » nauczyciel języka angielskiego K/M
- » nauczyciel matematyki K/M
- » nauczyciel przedmiotów zawodowych lotniczych (obsługa statków powietrznych) K/M
- » nauczyciel przedmiotów zawodowych teoretycznych i praktycznych elektrycznych K/M
- » nauczyciel przedmiotu z zakresu rachunkowości K/M
- » nauczyciel psycholog K/M
- » opiekun domowy K/M
- » opiekun osób starszych K/M
- » piekarz K/M
- » pielęgniarka K/M
- » pomocniczy robotnik drogowy K/M
- » pracownik cukierni K/M
- » prasowaczka ręczna K/M
- » psycholog szkolny K/M
- » ratownik wodny K/M
- » robotnik budowlany K/M
- » samodzielny księgowy / księgowa
- » sprzątaczka K/M
- » sprzedawca K/M
- » stanowisko urzędnicze ds. inwestycji i zamówień publicznych w Wydziale Rozwoju i Zarządzania Mieniem Powiatu K/M
- » starszy księgowy K/M
- » starszy teleinformatyk K/M
- » szwaczka maszynowa K/M
- » technik elektroradiolog K/M
- » trener/ka zajęć dodatkowych dla dzieci

WIĘCEJ INFORMACJI MOŻNA UZYSKAĆ U POŚREDNIKÓW PRACY LUB POD NUMERAMI TELEFONU 81 865-33-46, 81 865-33-48, 81 883-02-26

lorowe. lampy, obrazy malowane, militaria. Inne ciekawe rzeczy i przedmioty. Lampy witrażowe. Płatne gotówką. Dojazd do klient. Tel. 663647909.

PRACA SZUKAM

☒ **SZUKAM** pracy na wrzesień ewentualnie po wrześniu tylko w wybrane dni najlepiej okolice Trojanowa, Gończyc lub Sobolewa, może być jako pomocnik na budowie lub pomocnik stolarza, rozważę też inne propozycje, pracowałem kiedyś na koparce, posiadam uprawnienia na koparko-ładowarkę, koparkę do 25t i ładowarkę do 20t. Tel: 515 758 811

PRACA DAM

☒ **ZATRUDNIĘ** stolarza - pracownika stolarni do produkcji mebli oraz montażu. Tel. 500 066 605.

☒ **ZATRUDNIĘ** kobiety i mężczyzn w gospodarstwie sadowniczym do zbioru jabłek, z mieszkaniem na miejscu. Sobienie Jeziory. Tel. 602 357 597.

☒ **ZATRUDNIĘ** do pracy przy elewacjach Warszawa i okolice. Dojazd z Garwolina. Tylko z doświadczeniem konkretne osoby. Atrakcyjne zarobki cały rok. Tel. 695 725 656

☒ **ZATRUDNIĘ** pracowników do zakładu kamieniarskiego do pracy w Rykach. Tel. 536 053 072.

☒ **WARYŃSKI Origin rekrutuje pracowników produkcyjnych (różne stanowiska). Prosimy o przesłanie CV na z.krzyzanska@warynski.com lub wizytę w siedzibie firmy. Żelechów, Traugutta 52. Tel. 608 841 650**

☒ **KIEROWCÓW** kat C i CE zatrudni betoniarnia - praca na betonomieszarce i cementowozie. Tel: 607 060 797

☒ **ZATRUDNIĘ** KIEROWCĘ autobusu kat. D kod 95 dowozy szkolne. Dęblin. Tel. 506 111 637.

☒ **ZATRUDNIĘ** osoby do zbioru jabłek I gruszek, możliwość zakwaterowania, kontakt telefoniczny. Tel.509 973 625

☒ **ZATRUDNIĘ** pracowników ogólnobudowlanych z doświadczeniem oraz pomocników. Atrakcyjne wynagrodzenie i praca przez cały rok. Tylko zainteresowane osoby. Wszystkie informacje pod numerem. Tel. 695 725 656

☒ **ZATRUDNIĘ** kierowców C+E do transportu krajowego. Praca 5 dni w tygodniu. Zjazdy do bazy na każdy weekend. Pełny etat. Jazda 100% zgodna z tachografem. Wynagrodzenie płatne na dniówki. Tel. 795-410-552

☒ **AUTO** Samoraj zatrudni: DIAGNOSTĘ SAMOCHODOWEGO W ODDZIALE ŻELECHÓW. Oferujemy: umowę o pracę, elastyczne godziny pracy i rozwój zawodowy. Kontakt: Karol Samoraj tel. 600 958 447

☒ **AUTO** Samoraj zatrudni: ELEKTRO-MECHANIKA SAMOCHODOWEGO. Oferujemy: umowę o pracę, elastyczne godziny pracy, możliwość rozwoju zawodowego. Kontakt: Karol Samoraj tel. 600 958 447

☒ **FIRMA** DMB w Wildze poszukuje pracownika na magazyn i dostarczanie towaru do klienta. Oferujemy pełną umowę o pracę i wynagrodzenie na poziomie 7500-8500 brutto. Kontakt 601 645 908

☒ **PRACA** w gospodarstwie rolnym. W większości praca zmechanizowana. Okolice Bazanowa. Tel: 505 621 623

USŁUGI

☒ **ZŁOTA** RĄCZKA Artur - bieżące naprawy domowe, małe i duże remonty, podłączanie urządzeń elektrycznych, gazowych i sanitarnych, poddasza, elewacje, glazura, terakota, instalacje elektryczne i hydrauliczne, malowanie agregatem, uprawnienia SEP. Tel. 501 038 391.

☒ **SOLIDNE MALOWANIE dachów. Tel. 518 746 036.**

☒ **WYCINKA** wysokich i niebezpiecznych drzew, prace wysokościowe, w posesjach i przy drogach, zwyżka 35/50 metrów, rębak, grabienie, zamiatanie liści, prace porządkowe. Tel. 787 168 260.

☒ **DJ** . Oprawa muzyczna, nagłośnienie i oświetlenie na wszelkie imprezy okolicznościowe np. urodziny, poprawiny wesel, festyny, rocznice, itp. Tel. 787 168 260.

☒ **ZAKŁAD** KAMIENIARSKI nagrobki, liternictwo nagrobkowe, parapety, schody, blaty kuchenne i łazienkowe. Ryki i okolice. Tel. 536 053 072.

☒ **OFERUJĘ** usługi remontowo budowlane m.in. malowanie wewnętrzne i zewnętrzne; montaż ścian działowych G-K; układanie płytek, paneli; wymiana/montaż drzwi i okien; prace hydrauliczne. Tel: 514 196 117

☒ **ALARMY** , Kamery, Wideodomofony, Anteny RTV-SAT. Montaż - Serwis. Domy, Hale, Biura. Tel: 511-48-38-28

TOWARZYSKIE

☒ **POZNAM** fajną dziewczynę, kobietę. Tel: 726 623 086

☒ **POŚLUBI** lub przyjmie do wspólnego zamieszkania skromną, samotną - dla której nasze dziecko będzie najważniejsze a wtedy wystarczy jej przyjaźń - tez samotnego kompozytora. Warszawa. Tel: 735 788 217

ODDAM ZA DARMO

☒ **KRĘGI** przepustowe, wys. 93 cm, średnica wewn. 56 cm, 2 szt. Dęblin. Tel: 799 159 336

eprasa.pl cce77c0fd1

Nasi najmłodsi mieszkańcy

Nikodem, Zosia, Stefan, Marianna, Nikodem, Leon, Mateuszek i Laura. Poznajcie naszych nowych mieszkańców. We współpracy ze stroną „Rodzę w Garwolinie" publikujemy zdjęcia noworodków z garwolińskiego szpitala. Gratulujemy szczęśliwym rodzicom

6 sierpnia 2026 r. o godz. 16:44 urodziła się Laura. Ważyła 3180 g i mierzyła 53 cm. Jest córką Anny i Tomasza Łukasiaków z Kawęczyna

6 sierpnia 2026 r. o godz. 10:50 urodził się Mateuszek. Ważył 4005 g i mierzył 58 cm

5 sierpnia 2026 r. o godz. 13:25 urodził się Nikodem. Ważył 2870 g i mierzył 50 cm. Jest synem Angeliki i Bartosza Cieślaków z Sobolewa

6 sierpnia 2026 r. o godz. 08:59 urodził się Leon. Ważył 3500 g i mierzył 55 cm. Jest synem Kingi i Przemysława Prusów z Grabowa Szlacheckiego

28 lipca 2026 r. o godz. 11:34 urodził się Nikodem. Ważył 3380 g i mierzył 54 cm. Jest synem Sylwii i Kacpra Rosłańców z Grabniaka

28 lipca 2026 r. o godz. 12:56 urodziła się Zosia. Ważyła 3830 g i mierzyła 52 cm. Jest córką Moniki i Tomasza Kaniów z Woli Zadybskiej

3 sierpnia 2026 r. o godz. 12:40 urodziła się Marianna. Ważyła 3770 g i mierzyła 54 cm. Jest córką Kingi i Daniela Kuźmów z Unina-Kolonii

2 sierpnia 2026 r. o godz. 20:50 urodził się Stefan. Ważył 3900 g i mierzył 56 cm. Jest synem Edyty i Michała Łapaczów z Maciejowic

Odeszli od nas

14 sierpnia 2026 r. zmarł
Stanisław
TOMASZEK
z Trojanowa
przeżył 91 lat

15 sierpnia 2026 r. zmarła
Regina Zofia
PETRUS
z Górzna
przeżyła 90 lat

16 sierpnia 2026 r. zmarł
Marian
PSZCZÓŁKOWSKI
z Maciejowic
przeżył 74 lata

17 sierpnia 2026 r. zmarł
Adam Bogdan
LEŚNIEWSKI
z Garwolina
przeżył 82 lata

18 sierpnia 2026 r. zmarła
Hanna
GROMEK
z Garwolina
przeżyła 72 lata

19 sierpnia 2026 r. zmarł
Mirosław
MAŁECKI
z Filipówki
przeżył 63 lata

19 sierpnia 2026 r. zmarł
Mieczysław
LUSAWA
z Lipówek
przeżył 69 lat

20 sierpnia 2026 r. zmarła
Leonarda
POSZYTEK
z Łaskarzewa
przeżyła 90 lat

eprasa.pl cce77c0fd1

ŚWIĘTO RADOŚCI I DZIĘKCZYNIENIA

Bogaty ceremoniał dożynkowy, misternie wykonane wieńce i występy zespołów towarzyszyły tegorocznemu świętu plonów w gminie Trojanów

Ponad 20 koron żniwnych podziwiali mieszkańcy gminy i goście

23 sierpnia mieszkańcy spotkali się w Korytnicy, by podziękować za tegoroczne zbiory.
Zgodnie z tradycją każdego roku za organizację święta plonów odpowiada inne sołectwo. Uroczystości rozpoczęła Msza święta w kościele parafialnym, w której uczestniczyły delegacje żniwne z wieńcami ze wszystkich części gminy. Po nabożeństwie uczestnicy przeszli w korowodzie na plac przy Szkole Podstawowej, gdzie kontynuowano świętowanie.

OD ZIARENKA DO BOCHENKA

Przed sceną zaprezentowały się wszystkie koła gospodyń wiejskich z terenu gminy, przedstawiając przygotowane na tę okazję wieńce. Uczniowie Szkoły Podstawowej w Korytnicy powitali uczestników polonezem.
Centralnym punktem uroczystości był ceremoniał dożynkowy „Od ziarenka do bochenka", przygotowany przez Zespół Artystyczny „Co nam w duszy gra" złożony z mieszkańców gminy Trojanów.
W jego trakcie starostowie dożynek **Agnieszka i Grzegorz Wojtasiewiczowie** przekazali wójtowi **Michałowi Jaskowi** bochen chleba wypieczony z tegorocznego ziarna.
- *Chleb to znak potu, trudu i miłości do ziemi. Jako gospodarz gminy przyjmuję go z najwyższym szacunkiem. Będę dzielił go sprawiedliwie i mądrze, tak by nie zabrakło go w żadnym domu* - mówił Michał Jasek.
Wójt zwrócił się także do rolników, przypominając o trudach ich pracy i zależności od pogody oraz sytuacji na rynku. Podziękował mieszkańcom zajmującym się rolnictwem za ich wysiłek i pracę, dzięki którym możliwe było świętowanie tegorocznych zbiorów.
Głos podczas uroczystości zabrał również **Henryk Kowalczyk**, poseł na Sejm RP. Podkreślił znaczenie pracy rolników dla bezpieczeństwa żywnościowego kraju i przypomniał, że dożynki są przede wszystkim okazją do podziękowania za zebrane plony.

WIEŃCE I LOKALNE SPECJAŁY

Dożynkowym tradycjom towarzyszyła prezentacja wieńców przygotowanych przez poszczególne sołectwa i koła gospodyń. Ich wykonanie wymagało nie tylko pracy, ale również pomysłowości i dbałości o szczegóły.
Na uczestników czekały także stoiska przygotowane przez koła gospodyń wiejskich. Nie zabrakło tradycyjnych potraw i domowych wypieków, które przez całe popołudnie cieszyły się zainteresowaniem mieszkańców.
Organizatorzy przygotowali również atrakcje dla najmłodszych i dorosłych.

MUZYKA NA ZAKOŃCZENIE DOŻYNEK

Po ceremoniale na scenie wystąpiły zespoły Kalenianki i Ochodzianki, kapela Staręgów, Zamojszczyzna oraz kapela podkarpacka. Tegoroczne święto plonów zakończył koncert zespołu Lavers.
Dożynki w Korytnicy były okazją nie tylko do podziękowania za tegoroczne zbiory, ale również do wspólnego spotkania mieszkańców i podtrzymania tradycji związanych ze świętem plonów.

Tomasz Kępka

Święto plonów cieszyło się dużą popularnością wśród mieszkańców i przybyłych gości

Krojeniem dożynkowego chleba zajęli się wójt Michał Jasek, zastępca wójta Mateusz Michalczyk, przewodnicząca rady gminy Anna Mądra, starostowie dożynek Agnieszka i Grzegorz Wojtasiewiczowie oraz parlamentarzyści" Henryk Kowalczyk i Grzegorz Woźniak

Chlebem roznoszonym przez wójta częstowało się wielu uczestników dożynek

Gospodarzem tegorocznych dożynek była Korytnica. Na zdjęciu przedstawiciele Koła Gospodyń Wiejskich w Korytnicy

Widowisko przedstawione przez zespół artystyczny wywołało wiele pozytywnych emocji. Uwagę wzbudził szczególnie układ choreograficzny, stroje i widowiskowe dekoracje. Dawne żniwa przypomnieli lokalni artyście z zespołu „Co nam w duszy gra"

eprasa.pl cce77c0fd1

GÓRZNO DZIĘKOWAŁO ZA PLONY

Święto Gminy Górzno połączono z dożynkami gminno-parafialnymi. Mieszkańcy i goście, w tym Mateusz Morawiecki, wspólnie świętowali zakończenie żniw. W programie przewidziano uroczystości religijne, tradycyjne ceremonie, konkursy kulinarne i występy artystyczne

Tegorocznymi starostami byli Agnieszka i Michał Szpiccy z Piasków - małżeństwo z 19-letnim stażem oraz trójka dzieci, prowadzące 45-hektarowe gospodarstwo rolne

Starostowie przekazali wójtowi oraz przewodniczącemu rady gminy chleb wypieczony z tegorocznych zbóż

„Mam wielką nadzieję, że przyjdą dobre czasy dla rolnictwa"

- Drodzy rolnicy, chociaż już nie jest Państwa tak dużo na terenie naszej gminy, ale jesteśmy Wam winni wdzięczność i szacunek. Dziś mamy właśnie możliwość podziękowania za to wielkie zaangażowanie, jakie wnosicie w swoją pracę. Znam doskonale tę sytuację i ciężką pracę Państwa na tej roli. Dziś w Dniu Dożynek z jednej strony cieszycie się, bo udało się zebrać plony i to w bardzo w szybkim tempie, ale z drugiej strony też ogarnia Was smutek: te niskie ceny, brak opłacalności produkcji rolnej, wzrost kosztów utrzymania, prowadzenia swoich gospodarstw. Szczególnie to dotyczy tych typowo rodzinnych gospodarstw, które funkcjonują na terenie naszej gminy, na terenie naszego powiatu. Ale mam wielką nadzieję, że przyjdą dobre czasy i dla rolnictwa - przemawiał wójt Waldemar Sabak

Po mszy odprawionej w miejscowym kościele barwny korowód dożynkowy przeszedł ulicami Górzna

Koła gospodyń Wiejskich przygotowały pięknie zdobione stoiska z różnymi pysznościami

Dożynkowa scena na pewien czas została przejęta przez KGW. Na zdjęciu Górznianeczki

Na dożynkach bawił się Mateusz Morawiecki - były premier, lider stowarzyszenia Rozwój Plus

Podczas dożynek dwie osoby uhonorowano tytułem „Zasłużony dla Gminy Górzno". W tym roku statuetki otrzymały nauczycielki Maria Jolanta Szczęśniak oraz Danuta Rodak.

Na scenie zagrali Zbóje, którzy urządzili konkurs na zbója Górzna, oraz Marcin Kłosowski

eprasa.pl cce77c0fd1

KTO ZAROBIŁ 3,1 MILIONA ZŁOTYCH W GMINIE GARWOLIN? ODPOWIEDŹ JEST W OŚWIADCZENIU MAJĄTKOWYM

Prześwietlamy oświadczenia majątkowe radnych Rady Gminy Garwolin. Jedna liczba zdecydowanie wybija się na tle reszty

Karolina Pyza, wiceprzewodnicząca rady, zgłosiła dochód z działalności gospodarczej w wysokości 3.144.964,39 zł. Do tego 259 tys. zł pożyczki na bieżącą działalność i kilka hektarów gruntów rolno-leśnych.

Magdalena Skwarek zgłosiła dochód skromniejszy - 59,9 tys. zł, ale przy przychodzie firmy sięgającym 1,15 mln zł i oszczędnościach 433 tys. zł.

Przewodniczący rady Grzegorz Kot ma w garażu klasyka - mercedesa W115 z 1971 roku, obok współczesnego volvo v40. Jego oświadczenie wyróżnia się też liczbą źródeł dochodu: emerytura, wynajem mieszkania, dwie funkcje społeczne i spółka wodna.

Poniżej publikujemy pełne oświadczenia wszystkich piętnastu radnych.

Chmielak Jarosław (I.54)

Oszczędności
» 110.038,60 zł
» 446,28 EUR

Nieruchomości
» dom o pow. 167 m2 warty 500 tys. zł
» działka rolna o pow. 0,8076 ha warta 35 tys. zł
» działka leśna o pow. 0,2215 ha warta 7 tys. zł
» garaż o pow. 36 m2 warty 30 tys. zł
» działka pod dom 1090 m2 warta 140 tys. zł

Dochody
» 66.574,49 – umowa o pracę
» 11.500 zł – dieta radnego

Mienie ruchome
» nissan primera z 2004 r.
» volvo s60 z 2017 r.

Cichecki Arkadiusz (I. 40)

Oszczędności
» 3.000 zł (małżeńska wspólnota majątkowa)
» 10.900 zł – obligacje skarbu państwa

Nieruchomości
» dom o pow. 124 m2 warty 850 tys. zł
» działka pod dom o pow. 1.291 m2 wartości 150 tys. zł

Dochody
» 319,38 zł – z akcji
» 103.497,34 zł – umowa o pracę
» 2.065,60 zł – dieta sołtysa
» 11.500 zł – dieta radnego
» 14.763 zł – Mazowiecki Fundusz Ochrony Środowiska
» 875 zł – członek komisji wyborczej

Mienie ruchome
» toyota corolla z 2007 r.
» opel zafira z 2006 r.

Zobowiązania
» 13.200,34 zł – kredyt gotówkowy
» 12.122,72 zł – kredyt gotówkowy

Gora Tadeusz (I.72)

Oszczędności
» 221.476,66 zł (małżeńska wspólnota majątkowa)
» 50 GBP (małżeńska wspólnota majątkowa)

Nieruchomości
» dom o pow. 240 m2 warty 750 tys. zł (małżeńska wspólnota majątkowa)
» mieszkanie o pow. 74,60 m2 warte 270 tys. zł (małżeńska wspólnota majątkowa)
» działka siedliskowa o pow. 764 m2 warta 100 tys. zł (małżeńska wspólnota majątkowa)
» budynek gospodarczy o pow. 64,60 m2 warty 70 tys. zł (małżeńska wspólnota majątkowa)
» działka o pow. 4.730 m2 (udział 8260/163710 małżeńska wspólnota majątkowa)

Dochody
» 66.481,54 zł – wynagrodzenie ze stosunku pracy
» 111.149,09 zł – świadczenie emerytalne
» 12.600 zł – dieta radnego

Mienie ruchome
» skoda octavia z 2011 r (małżeńska wspólnota majątkowa)

Konopacka Kinga (I. 47)

Oszczędności
» 34.000 zł
» 1/2 lokaty terminowej wartości 150.000

Nieruchomości
» dom o pow. 160 m2 warty 340 tys. zł (małżeńska wspólnota majątkowa)
» gospodarstwo rolne o pow. 7,80 ha wartości 350 tys. zł (małżeńska wspólnota majątkowa)
» grunty rolne o pow. 3,39 ha warte 152 tys. zł (współwłasność 2/8)
» dom o pow. 120 m2 warty 115 tys. zł (współwłasność 2/8)

Dochody
» 96.639,27 zł – z tytułu zatrudnienia
» 3.625,40 zł – dieta za funkcje społeczne i inne źródła

Mienie ruchome
» audi a3 z 2014 r.
» hyundi i20 z 2009 r.
» citroen c3 z 2011 r.
» ursus c330 z 1987 r.

Zobowiązania
» 20.339,41 CHF – kredyt hipoteczny

Koronka Agnieszka (I. 50)

Oszczędności
» 398.064,53 zł

Nieruchomości
» dom o pow. 154 m2 warty 260,9 tys. zł
» gospodarstwo ogólnorolne o pow. 2,15 ha wartości 82,3 tys. zł

Dochody
» 5.805,65 zł – z gospodarstwa
» 300.819,02 zł – z tytułu zatrudnienia
» 5.806,65 zł – umowa zlecenie
» 20.651,60 zł – funkcje społeczne
» 279,20 zł – spółki wodne

Mienie ruchome
» suzuki swift z 2010 r.

Kot Grzegorz (I. 56)

Przewodniczący Rady Gminy Garwolin

Oszczędności
» 149.290,94 zł

Nieruchomości
» dom o pow. 120 m2 warty 300 tys. zł (współwłasność)
» działka o pow. 1.524 m2 warta 150 tys. zł (współwłasność)
» mieszkanie o pow. 38,21 m2 wartości 630 tys. zł (współwłasność)
» gospodarstwo rolne o pow. 2,17 ha warte 35 tys. zł (współwłasność)
» działka o pow. 1.524 m2 warta 150 tys. zł

Dochody
» 5.000 zł – z gospodarstwa
» 94.621,51 zł – emerytura
» 20.400 zł – funkcje społeczne
» 9.760,60 zł – funkcje społeczne
» 794,40 zł – Spółka Wodna
» 1.201,09 – Agencja Rolna
» 33.000 zł – wynajem mieszkania

Mienie ruchome
» mercedes w 115 z 1971 r.
» volvo v40 z 2014 r. (współwłasność)

Kot Marek (I. 45)

Oszczędności
» 13.813,19 zł – stan rachunku
» 2.000 zł - gotówka

Nieruchomości
» dom o pow. 120 m2 warty 150 tys. zł
» gospodarstwo rolne o pow. 2,14 ha warte 250 tys. zł

Dochody
» 500 zł – z gospodarstwa
» 90.668,87 zł – umowa o pracę
» 14.292,80 – dieta sołtysa
» 11.675 zł – dieta radnego
» 1.067,26 zł – spółki wodne
» 356 zł – izby rolnicze
» 4.700 zł – inne prace

Mienie ruchome
» renault scenic z 2010 r.
» opel corsa z 2009 r.

Kowalski Jerzy (I. 53)

Oszczędności
» 166.016 zł rachunek bankowy (małżeńska wspólnota majątkowa)
» 18.600 zł – gotówka (małżeńska wspólnota majątkowa)
» 50 EUR

Nieruchomości
» dom o pow. 192 m2 warty 400 tys. zł (małżeńska wspólnota majątkowa)
» gospodarstwo mieszane o pow. 1,79 ha warte 85,17 tys. zł
» działka siedliskowa pod domem o pow. 0,42 ha warta 200 tys. zł (małżeńska wspólnota majątkowa)

Dochody
» 810 zł – z gospodarstwa
» 263.268,76 zł – umowa o pracę
» 10.500 zł – dieta radnej
» 4.769,27 zł – dopłaty bezpośrednie

Mienie ruchome
» mitshubishi outlander z 2007 r. (małżeńska wspólnota majątkowa)
» vw golf z 2015 r. (małżeńska wspólnota majątkowa)

Krupa Waldemar (I. 68)

Oszczędności
» 35.000 zł

Nieruchomości
» dom o pow. 78 m2 waty 90 tys. zł (małżeńska wspólnota majątkowa)
» gospodarstwo rolne o pow. 2,5797 ha warte 140 tys. zł (małżeńska wspólnota majątkowa)

Dochody
» 1.500 zł – z gospodarstwa
» 53.600 zł – emerytura
» 535 – izby rolnicze
» 3.246 zł – MSW
» 13.100 zł – dieta radnego

Mienie ruchome
» toyota avensis z 2006 r.

Mikulska Magdalena (I. 42)

Oszczędności
» 39.000 zł
» 310.000 obligacje
» 100.000 zł papiery wartościowe (1/4)
» 30.500 zł – konto oszczędnościowe (1/4)

Nieruchomości
» dom o pow 126 m2 warty 500 tys. zł (1/8 udziału)
» gospodarstwo rolne o pow. 4,65 ha (1/8 udziału)

Dochody
» 132.160,70 zł – umowa o pracę
» 8.943,30 zł – umowa o pracę
» 7.128 zł – fundacja
» 10.000 zł – dieta radnej
» 5.272,96 zł - GOPS

Mienie ruchome
» kawasaki z800 z 2015 r.
» ciągnik renault z 1998 r (1/4 udziału)
» ciągnik case z 2004 r. (1/4 udziału)

Pyza Karolina (I. 38)

Wiceprzewodnicząca Rady Gminy Garwolin

Oszczędności
» 271.165,84 zł
» 7.010,21 EUR

Nieruchomości
» dom o pow. 150 m2 wartości 200 tys. zł (współwłasność małżeńska)
» działki o łącznej pow. 0,75 ha, działki rolne o pow. 2,77 ha, działki leśne o pow. 1,97 ha wartości 180 tys. zł
» działka rolno-leśna o pow. 4,27 ha wartości 165 tys. zł (współwłasność małżeńska)
» działki rolno- leśne o pow. 1,47 ha wartości 270 tys. zł (współwłasność małżeńska)

Dochody
» 3.144.964,39 zł – z działalności gospodarczej
» 12.467 zł – dieta radnej

Mienie ruchome
» samochód jeep z 2001 r.
» motocykl bmw z 2017 r.

Zobowiązania
» 259.469,48 zł – pożyczka na finansowanie bieżącej działalności

Skwarek Magdalena (I. 37)

Oszczędności
» 433.046,39 zł

Nieruchomości
» działka rolna o pow. 1,39 ha wartości 60 tys. zł (właściciel 1/2)

Dochody
» 59.862,97 zł – z działalności gospodarczej (1.150.931,06 zł – przychód)
» 11.500 zł – dieta radnej

Mienie ruchome
» toyota avensis z 2010 r.

Wielgosz Elżbieta (I.72)

Oszczędności
» 8.120,07 zł

Nieruchomości
» dom o pow. 137,80 m2 warty 470 tys. zł
» gospodarstwo rolne o pow. 2,04 ha wartości 74 tys. zł

Dochody
» 77.048 zł – emerytura
» 11.875 zł – dieta radnej
» 4.221,32 zł – emerytura sołecka

Mienie ruchome
» volvo v40 z 2013 r.

Zawadka Albert (I. 44)

Oszczędności
» 270.000 zł – rachunek oszczędnościowy

Nieruchomości
» grunty rolnicze o pow. 1,69 ha
» las o pow. 1,76 ha

Dochody
» 87.850 zł – własna działalność gospodarcza
» 11.900 mł – dieta radnego

Mienie ruchome
» volvo xc 60 z 2015 r.
» ford transit z 2018 r.
» renault trafic z 2003 r.

Zielińska-Czub Hanna (I. 44)

Oszczędności
» 74.791,03 zł (współwłasność małżeńska)
» 107 EUR

Nieruchomości
» dom o pow. 300 m2 warty 850 tys. zł (współwłasność małżeńska)
» siedlisko z budynkiem mieszkalnym 120 m2 wartości 150 tys. zł (współwłasność małżeńska)

Dochody
» 89.406,54 zł – z tytułu stosunku pracy
» 10.700 zł – dieta radnej

Mienie ruchome
» toyota yaris z 2020 r.

eprasa.pl cce77c0fd1

ZIEMIA W EURO, DOM ZA MILION, KREDYT WE FRANKACH - OŚWIADCZENIA RADNYCH Z GMINY BOROWIE

Piętnastu radnych Rady Gminy Borowie ujawniło majątki i dochody. Kilka szczegółów wybija się z tła

Najwyższą pensję zgłosił Marcin Chilkiewicz, „data manager" - 368 tys. zł z umowy o pracę, więcej niż ktokolwiek inny w tym zestawieniu. Najwięcej wartym pojedynczym majątkiem może pochwalić się Alicja Szaniawska, 68-letnia rolniczka: sam dom ma wycenę 1 mln zł, do tego mieszkanie za 385 tys. zł i ponad 6 ha ziemi. Karol Bogusz wycenił część majątku w euro - dwie niezabudowane nieruchomości warte odpowiednio 20 i 30 tys. euro. Marcin Mazurek, wiceprzewodniczący rady, spłaca z kolei kredyt hipoteczny we frankach szwajcarskich - 57.448,95 CHF.

Najwyższą dietę radnego pobiera przewodniczący rady Jarosław Świątek - 19,9 tys. zł, przy dietach pozostałych radnych mieszczących się w przedziale 7,4 - 14,1 tys. zł.

Poniżej publikujemy pełne oświadczenia wszystkich piętnastu radnych.

Jarosław Świątek (l. 40)

przewodniczący Rady Gminy, przedsiębiorca

Oszczędności
» 25.000 zł

Nieruchomości
» działka 1.439 m2 wartości 85 tys. zł

Dochody
» 63.340,64 zł przychód z działalności gospodarczej
» 19.900,05 zł – dieta radnego
» 86,43 zł – zwrot za sprawę sądową

Mienie ruchome
» kia sportage z 2011 r.
» bmw z 2004 r.
» lexus z 2012 r.

Dariusz Świętulski (l. 56)

Nieruchomości
» dom o pow. 239 m2 wartości 210 tys. zł (współwłasność)
» gospodarstwo rolne o pow. 10,22 ha wartości 700 tys. zł (współwłasność)
» dom mieszkalny o wartości 210 tys. zł (współwłasność)
» Dochody
» 20.755,86 zł – renta
» 9.500 zł – dieta radnego

Mienie ruchome
» ciągnik ursus z 1985 r.
» ciągnik ursus z 1976 r.
» owijarka z 2020 r.
» renault master z 2020 r.

Marcin Mazurek (l. 47)

emeryt, wiceprzewodniczący Rady Gminy

Oszczędności
» 150.000 zł (małżeńska wspólnota majątkowa)

Nieruchomości
» dom o pow. 121,5 m2 wartości 700 tys. zł (małżeńska wspólnota majątkowa)
» działka rolna o pow. 5.000 m2 wartości 4 tys. zł (małżeńska wspólnota majątkowa)
» budynek rekreacji o pow. 67,29 m2 wartości 300 tys. zł (małżeńska wspólnota majątkowa)
» nieruchomość gruntowa o pow. 7.264 m2 wartości 90 tys. zł (małżeńska wspólnota majątkowa z osobą trzecią ˜ udziału)
» niezabudowane nieruchomości gruntowe o pow. 6.353 m2 wartości 110 tys. zł (małżeńska wspólnota majątkowa z osobą trzecią 1/3 udziału)

Dochody
» 147.800 zł – emerytura
» 6.690 zł – umowa zlecenie
» 14.066,70 zł – dieta radnego

Mienie ruchome
» renault megane z 2016 r.
» renault espace z 2021 r.
» przyczepa kempingowa z 2000 r.

Zobowiązania
» 12.000 zł – pożyczka
» 57.448,95 CHF – kredyt hipoteczny

Karol Bogusz (l. 44)

kierowca

Oszczędności
» 35.000 zł
» 7.300 EUR

Nieruchomości
» dom o pow. 185 m2 wartości 900 tys. zł (współwłasność)
» działka budowlana o pow. 2.000 m2 wartości 150 tys. zł
» niezabudowana nieruchomość o pow. 80 m2 wartości 20.000 EUR
» niezabudowana nieruchomość o pow. 60 m2 wartości 30.000 EUR

Dochody
» 46.536 zł – umowa o pracę
» 7.680,37 zł – dieta radnego

Mienie ruchome
» volvo xc 90 z 2019 r.
» mercedes benz z 2008 r.
» yamaha dt 125 z 1999 r.

Daniel Piotr Król (l. 45)

Dyrektor Publicznej Szkoły Podstawowej

Oszczędności
» 12.952,23 zł

Nieruchomości
» dom o pow. 280 m2 wartości 330 tys. zł
» gospodarstwo o pow. 3,39 ha wartości 50 tys. zł

Dochody
» 164.493,84 zł – umowa o pracę
» 6.834,40 zł – umowa zlecenie
» 8.900 zł – dieta radnego

Mienie ruchome
» skoda octavia z 2016 r.
» yamaha z 2006 r
» ciągnik ursus z 1986 r.

Zobowiązania
» 32.890,60 zł – kredyt gotówkowy

Marzena Elżbieta Nowak (l. 63)

nauczycielka, emerytka, kurator sądowy

Oszczędności
» 57.294,21 zł

Nieruchomości
» dom o pow. 150 m2 wartości 450 tys. zł (współwłasność małżeńska)
» działka o pow. 0,24 ha wartości 30 tys. zł (współwłasność małżeńska)

Dochody
» 79.725,72 zł – umowa o pracę
» 73.086,80 zł – umowa o pracę
» 7.200 zł – GKRPA
» 79.634,79 zł – emerytura
» 18.143,70 zł – Sąd Rejonowy
» 9.275 – dieta radnej i udział w komisji wyborczej

Mienie ruchome
» kia sportage z 2011 r.
» hyundai tucson z 2021 r.

Zobowiązania
» 100.000 zł - kredyt

Katarzyna Rogala (l. 45)

Dino Polska

Oszczędności
» 9.701,63 zł

Nieruchomości
» dom o pow. 114,95 m2 wartości 415,74 tys. zł (współwłasność)
» gospodarstwo rolne o pow. 8,18 ha wartości 410 tys. zł (współwłasność)

Dochody
» 79.195,45 zł – umowa o pracę
» 9.450 zł – dieta radnej

Mienie ruchome
» seat leon z 2012 r.

Maria Renata Szczypek (l. 48)

referent ds. finansowo - księgowych

Oszczędności
» 25.000 zł

Nieruchomości
» dom o pow. 200 m2 wartości 980 tys. zł (współwłasność małżeńska)
» gospodarstwo rolne o pow. 6,96 ha wartości 160 tys. zł (współwłasność małżeńska)

Dochody
» 90.869,78 zł – umowa o pracę
» 1.986,44 zł – umowa zlecenie
» 8.355 zł – dieta radnej
» 19.200 - 800+

Mienie ruchome
» opel corsa z 2013 r.
» hyundai ix 35 z 2015 r.

Monika Serzysko (l. 50)

specjalista – Rejon Drogowy

Oszczędności
» 59.023,17 zł (współwłasność małżeńska)

Nieruchomości
» dom o pow. 162 m2 wartości 500 tys. zł (współwłasność małżeńska)
» działka o pow. 0,0615 ha wartości 10 tys. zł (współwłasność małżeńska)

Dochody
» 136.166,19 zł – umowa o pracę
» 4.904,39 zł – zatrudnienia
» 8.664,89 – dieta radnej

Mienie ruchome
» renault kadjar z 2016 r.
» audi s3 z 2009 r.

Zobowiązania
» 170.409 zł – kredyt hipoteczny

Elżbieta Rybicka (l. 66)

własne gospodarstwo rolne, pracownik fizyczny

Oszczędności
» 150.000 zł

Nieruchomości
» dom o pow. 107 m2 na działce 1,11 ha wartości 425 tys. zł
» uprawy rolne o pow. 1,6377 ha wartości 40 tys. zł
» las 0,5277 ha (współwłasność małżeńska)
» budynek gospodarczy o pow. 80,5 m (współwłasność małżeńska)

Dochody
» 2.800 zł z gospodarstwa
» 907,20 zł – inkaso podatku
» 3.000 zł – dieta sołtysa
» 8.400 zł – dieta radnej
» 45,84 zł – spółki wodne
» 80.299,69 zł – z tytułu zatrudnienia

Mienie ruchome
» opel astra z 2000 r.
» peugeot 206 z 2002 r.

Krzysztof Kowalski (l. 42)

instruktor nauki jazdy

Oszczędności
» 40.000 zł (współwłasność małżeńska)

Nieruchomości
» dom o pow. 90 m2 wartości 80 tys. zł
» dom o pow. 132 m2 wartości 850 tys. zł
» nieruchomość o pow. 0,14 ha wartości 140 tys. zł

Dochody
» 66.000 zł – umowa o pracę
» 8.400 zł – dieta radnego

Mienie ruchome
» vw sharan z 2005 r.

Marcin Bombiński (l. 41)

własna działalność gospodarcza

Oszczędności
» 30.000 zł

Nieruchomości
» dom o pow. 105 m2 wartości 202 tys. zł (współwłasność)

Dochody
» 27.403,64 zł – z działalności gospodarczej
» 165.469,40 zł – umowa o pracę
» 7.411,74 zł – dieta radnego
» 28.800 zł - 800+

Mienie ruchome
» volvo xc 90 z 2005 r.
» skoda superb z 2013 r.

Alicja Maria Szaniawska (l. 68)

rolnik

Oszczędności
» 141.802,90 zł

Nieruchomości
» dom o pow. 177,70 m2 wartości 1.000 tys. zł (współwłasność)
» mieszkanie o pow. 50,79 m2 wartości 385 tys. zł (współwłasność)
» grunty orne i łąki o pow. 6,01 ha wartości 230 tys. zł (współwłasność)
» budynek garażowy o pow. 120 m2 wartości 150 tys. zł (współwłasność)
» działka budowlana o pow. 14 ar wartości 36 tys. zł (współwłasność)

Dochody
» 5.322,65 zł – z gospodarstwa
» 8.400 zł – dieta radnej
» 280 zł – zwrot podatku
» 32.834,44 zł – renta rodzinna
» 1.860,12 – renta KRUS
» 4.250 zł – odszkodowanie z AC
» 9.387 zł – dofinansowanie do wymiany okien

Mienie ruchome
» bmw x3 z 2018 r.
» mercedes vito z 2019 r.

Aneta Sowa (l. 38)

Oszczędności
» 75.000 zł

Nieruchomości
» dom o pow. 110 m2 wartości 690 tys. zł
» gospodarstwo rolne o pow. 5,470 ha wartości 273 tys. zł

Dochody
» 1.490,81 – ARiMR
» 8.601,28 zł – dieta radnej
» 19.200 zł – 800+
» 8.087,98 zł – umowa zlecenie

Mienie ruchome
» honda cr-v z 2008 r. (współwłasność)

Marcin Chilkiewicz (l. 36)

data menager

Oszczędności
» 62.000 zł

Nieruchomości
» dom o pow. 120 m2 wartości 550 tys. zł (współwłasność małżeńska)
» działka o pow. 0,078 ha wartości 65.500 zł (współwłasność małżeńska)
» garaż warty 23.500 zł (współwłasność małżeńska)

Dochody
» 368.084,48 zł – umowa o pracę
» 28.800 zł – 800+
» 8.310 zł – dieta radnego

Mienie ruchome
» vw tiguan z 2022 r.
» kia ceed z 2009 r.
» saab z 2008 r.

Zobowiązania
» 40.123,96 zł – kredyt na samochód

eprasa.pl cce77c0fd1

KORONY SZWEDZKIE W OŚWIADCZENIU. PRZEŚWIETLAMY MAJĄTKI RADNYCH GMINY WILGA

Radni Rady Gminy Wilga ujawniają majątki. Kilka pozycji zwraca uwagę

Przewodnicząca rady Bożena Zarzembska ma w oświadczeniu mieszkanie o powierzchni 48,21 m2 wycenione na 800 tys. zł - to ponad 16,5 tys. zł za metr, najwyższa cena za metr w tym zestawieniu. Ma też najwyższą dietę radnej w tej radzie - 21,6 tys. zł.

Elżbieta Kowalczyk pracuje jednocześnie w trzech placówkach - szkole podstawowej w Wildze, szkole w Woli Władysławowskiej i przedszkolu w Wildze - z dwiema niemal identycznymi umowami o pracę, po ponad 86 tys. zł każda.

Dariusz Parol zgłosił trzy odrębne domy (103, 80 i 70 m2) oraz dochód z własnych usług stolarskich - 80,2 tys. zł.

Rekordzistami pod względem oszczędności są Krzysztof Lenarcik i Agnieszka Lacek - po 250 tys. zł, choć ich majątki wyglądają zupełnie inaczej: sad o powierzchni 8,26 ha kontra osiem osobnych nieruchomości.

Poniżej publikujemy pełne oświadczenia wszystkich piętnastu radnych.

Bożena Grażyna Zarzembska (l. 61)

Przewodnicząca Rady, nauczycielka

Oszczędności
» 79.091,52 zł

Nieruchomości
» dom o pow. 120 m2 warty 500 tys.zł
» mieszkanie o pow 48,21 m2 warte 800 tys. zł
» działka 10.080 m2 warta 300 tys. zł

Dochody
» 107.079,70 zł – umowa o pracę
» 21.600 zł – dieta radnej

Mienie ruchome
» toyota auris z 2014 r.

Paweł Witak (l. 39)

Wiceprzewodniczący Rady, rolnik

Oszczędności
» 74.000 zł
» 9.700 EUR
» 620 Koron Szwedzkich

Nieruchomości
» dom o pow. 132 m2 warty 350 tys. zł
» dom o pow. 134 m2 warty 550 tys. zł
» gospodarstwo sadownicze o pow. 4,2 ha warte 350 tys. zł

Dochody
» 143.131 zł z gospodarstwa
» 12.000 zł – dieta radnego
» 4.317,33 zł – dopłaty
» 19.200 – 800 plus

Mienie ruchome
» samochód hyunday tucson z 2017 r.
» ciągnik new holland z 2017 r.
» Zobowiązania
» 320.000 zł – kredyt hipoteczny

Krzysztof Zagrodzki (l. 48)

własna działalność gospodarcza

Oszczędności
» 140.000 zł

Nieruchomości
» dom o pow. 130 m2 z działką 700 m2 wartości 420 tys. zł (wspólnota małżeńska)
» działka z zabudowaniami o pow. 2.534 m2 wartości 300 tys. zł (własność 1/5)
» użytki rolne 11,823 ha wartości 500 tys. zł (własność 1/5)

Dochody
» 46.900 zł – z działalności gospodarczej
» 8.166,67 zł – dieta radnego

Mienie ruchome
» kia sportage z 2020 r.
» peugeot partner z 2013 r.
» audi a3 z 2012 r.

Grzegorz Traczyk (l. 56)

technik infrastruktury

Oszczędności
» 90.000 zł

Nieruchomości
» dom o pow. 150 m2 wartości 400 tys. zł
» gospodarstwo rolne o pow. 4,66 ha warte 400 tys. zł
» garaże, stodoła, obora wartości 100 tys. zł

Dochody
» 9.000 zł – z gospodarstwa
» 86.538,61 zł – z tytułu zatrudnienia
» 13.138,64 zł – umowy zlecenia
» 8.400 zł – dieta radnego

Mienie ruchome
» ursus c-330 z 1988 r.
» opel astra z 2007 r.
» opel zafira z 2006 r.

Kamil Szczepański (l.36)

nauczyciel

Dochody
» 80.823,23 zł – umowa o pracę
» 3.850 zł – dieta radnego

Mienie ruchome
» vw golf z 2002 r.

Paweł Skroński (l. 55)

starszy lider linii

Oszczędności
» 61.000 zł

Nieruchomości
» dom o pow. 114 m2 z działką 2.348 m2 wartości 500 tys. zł (współwłasność)
» budynek gospodarczy 22 m2 wartości 20 tys. zł (współwłasność)

Dochody
» 116.809,57 zł – umowa o pracę
» 7.816,67 zł – dieta radnego

Mienie ruchome
» hyundai tucson z 2007 r.
» hyundai tucson z 2018 r.

Zobowiązania
» 23.000 zł - PPK

Dariusz Parol (l. 41)

radny

Oszczędności
» 180.000 zł

Nieruchomości
» dom o pow. 103 m2 warty 270 tys. zł
» dom o pow. 80 m2 warty 160 tys. zł
» dom o pow. 70 m2 waty 120 tys. zł
» wiata garażu w wartości 60 tys. zł
» gospodarstwo rolne o pow. 13,09124 ha warte 80 tys. zł

Dochody
» 80.264,95 zł – usługi stolarskie
» 7.466,67 zł – dieta radnego

Mienie ruchome
» ford transit z 2015 r.
» ursus c-360 z 1988 r.
» nissan qashqai z 2008 r.

Agnieszka Lacek (l. 54)

nauczyciel

Oszczędności
» 250.000 zł

Nieruchomości
» dom o pow. 200 m2 warty 450 tys. zł (współwłasność małżeńska)
» budynek gospodarczo – garażowy o pow. 65 m2 warty 50 tys. zł (współwłasność małżeńska)
» działka 0,09 ha warta 90 tys. zł (współwłasność małżeńska)
» mieszkanie o pow. 44,54 m2 warte 350 tys. zł (współwłasność małżeńska)
» mieszkanie o pow. 59,87 m2 warte 500 tys. zł (współwłasność małżeńska)
» gospodarstwo ogólnorolne o pow. 2,16 ha wartości 200 tys. zł (współwłasność małżeńska)
» działka niezabudowana o pow. 0,0975 ha warta 100 tys. zł (współwłasność małżeńska)
» działka o pow. 0,0711 ha wartości 60 tys. zł (współwłasność małżeńska)

Dochody
» 142.626,68 zł – umowa o pracę
» 13.126,19 zł – umowa zlecenie
» 12.600 zł – umowa zlecenie
» 6.533,33 zł – dieta radnej
» 875 zł – członek komisji wyborczej

Mienie ruchome
» vw caddy z 2022 r. (współwłasność małżeńska)
» bmw 325 z 2006 r.(współwłasność małżeńska)

Elżbieta Kowalczyk (l. 59)

PSP w Wildze, SP w Woli Władysławowskiej, Przedszkole w Wildze

Oszczędności
» 8.083, zł

Nieruchomości
» dom o pow. 90 m2 warty 300 tys. zł (współwłasność)
» gospodarstwo rolne o pow. 2,08 ha warte 81.155 zł (współwłasność)

Dochody
» 86.613,94 zł – umowa o pracę
» 86.627,80 zł – umowa o pracę
» 2.515,40 zł – Publiczne Przedszkole w Wildze
» 7.350 zł – dieta radnej

Mienie ruchome
» toyota yaris z 2013 r.

Marcin Marek Gontarz (l. 49)

operator maszyn ciężkich

Oszczędności
» 40.000 zł

Nieruchomości
» dom o pow. 200 m2 warty 270 tys. zł (1/2)
» gospodarstwo o pow. 5 ha warte 100 tys zł
» działka budowlana o wartości 100 tys. zł (1/2)

Dochody
» 125.000 zł – umowa o pracę
» 8.400 zł – dieta radnego

Mienie ruchome
» ciągnik c-360 z 1982 r.

Zbigniew Izydor Głowala (l. 57)

Oszczędności
» 1.055,59 zł

Nieruchomości
» dom o pow. 120 m2 wartości 680 tys. zł (współwłasność ˜)
» mieszkanie o pow. 65 m2 wartości 220 tys. zł (współwłasność ˜)
» uprawy rolne o pow. 3,286 ha wartości 190 tys. zł (współwłasność 1/2)
» stodoła o wartości 42.800 zł (współwłasność ˜)
» budynek gospodarczo magazynowy o wartości 78.000 zł (współwłasność 1/2)
» budynek gospodarczy o wartości 68.000 zł (współwłasność 1/2)
» garaż o wartości 63.000 zł (współwłasność ˜)
» działka zabudowana o pow. 2.136 m2 warta 340 tys. zł (współwłasność 1/2)
» działka leśna o pow. 9.455 m2 wartości 44 tys. zł
» działka leśna o pow. 4.203 m2 warta 20.500 zł

Dochody
» 10.200 zł z gospodarstwa (17.000 zł dochód)
» 8.400 zł – dieta radnego

Mienie ruchome
» toyota corolla z 2007 r. (współwłasność 1/2)
» citroen berlingo z 2007 r. (współwłasność 1/2)
» mercedes sprinter z 1999 r. (współwłasność 1/2)

Daria Patrycja Gazda (l. 42)

starszy sekretarz sądowy, starszy specjalista

Oszczędności
» 166.319,36 zł

Dochody
» 110.533,71 zł – umowa o pracę
» 8.050 zł – dieta radnej

Mienie ruchome
» vw tiguan z 2009 r. (współwłasność 1/2)

Krzysztof Lenarcik (l. 46)

kierownik sekcji ds. członkowsko - mieszkaniowych

Oszczędności
» 250.000 zł

Nieruchomości
» dom o pow. 90 m2 wartości 69,3 tys. zł
» gospodarstwo sadownicze 8,26 ha wartości 680 tys. zł

Dochody
» 95.000 zł - z gospodarstwa (190.000 przychód)
» 5.599,18 zł – z działalności gospodarczej
» 150.208,61 zł – umowa o pracę
» 4.800 zł – umowa zlecenie
» 1.715,20 zł – niezarejestrowana działalność gospodarcza
» 4.776,04 zł – dopłaty bezpośrednie
» 8.166,67 zł – dieta radnego

Mienie ruchome
» ciągnik case z 2010 r.

Zobowiązania
» 15.000 zł – pożyczka ZFS

Piotr Garbaczewski (l. 53)

straszy technik

Oszczędności
» 32.280,78 zł

Nieruchomości
» dom o pow. 200 m2 wartości 500 tys. zł (współwłasność ˜)
» dom o pow. 160 m2 wartości 100 tys. zł (współwłasność 1/5)
» lasy, łąki, ziemia orana o pow. 4,31 ha wartości 580 tys. zł (współwłasność ˜)
» lasy, łąki, ziemia orana o pow. 5,02 ha wartości 326 tys. zł (współwłasność 1/5)

Dochody
» 110.809,36 zł – z tytułu umowy o pracę
» 8.400 zł – dieta radnego
» 2.052 zł – prowizja sołtysa

Grzegorz Aniszkiewicz (l. 49)

własna działalność gospodarcza

Oszczędności
» 41.000 zł

Nieruchomości
» dom o pow. 147,56 m2 warty 500 tys. zł
» gospodarstwo rolne o pow. 1,39 ha wartości 242 tys. zł
» las o pow. 2,94 ha wartości 300 tys. zł

Dochody
» 1.200 zł z gospodarstwa
» 50.421,24 zł – z działalności gospodarczej

Mienie ruchome
» ford focus z 2012 r.
» peugeot partner z 2017 r.
» yamaha mt 125 z 2018 r.
» ford focus z 2021 r.
» daewoo lublin z 1995 r.
» honda cbr z 2016 r.
» mercedes benz z 2004 r.

eprasa.pl cce77c0fd1

16 drużyn, jeden mistrz

Szesnaście drużyn z całej Polski rywalizowało na Arenie Łaskarzew podczas turnieju siatkówki zorganizowanego z okazji Dni Miasta Łaskarzew

Grincze

Honorowy patronat nad rozgrywkami objął burmistrz **Armin Tomala**. Po całym dniu emocjonujących meczów tytuł mistrzowski wywalczyła drużyna Grincze, pokonując w finale 13 Posterunek.

Na starcie turnieju stanęło 16 drużyn - nie tylko z terenu powiatu, ale też z Warszawy, Lublina, Pruszkowa, Zwolenia, Radomia, Czeczotki i Sułkowic. Zawodnicy zostali podzieleni na cztery grupy, w których od godziny 9:00 rozgrywali mecze systemem „każdy z każdym". Do fazy pucharowej awansowały po dwie najlepsze drużyny z każdej grupy: Kaliński Team i Promotor Sułkowice z grupy A, Jabuszka i Kavtan z grupy B, Grincze i Happy Volley Zwoleń z grupy C oraz 13 Posterunek i MPS Budul z grupy D.

Najbardziej wyrównana okazała się grupa C, gdzie o awansie decydowały wyniki ostatniej kolejki. Z turniejem pożegnali się tam Nieznani Sprawcy, mimo dwóch zwycięstw w fazie grupowej.

ĆWIERĆFINAŁY I PÓŁFINAŁY

W ćwierćfinałach Kavtan pokonał Kaliński Team (2:0), Grincze wygrały z MPS Budul (2:1), Jabuszka rozprawiły się z Promotorem Sułkowice (2:0), a 13 Posterunek okazał się lepszy od Happy Volley Zwoleń (2:0).

W półfinałach doszło do dwóch zupełnie różnych scenariuszy. Grincze pewnie pokonały Kavtan 2:0, dominując zwłaszcza w pierwszym secie (21:9). Znacznie bardziej dramatyczny przebieg miał drugi półfinał - Jabuszka przegrały z 13 Posterunkiem 1:2, a o awansie do finału zadecydował ostatni.

FINAŁ I MEDALE

W meczu o trzecie miejsce Kavtan zrewanżował się drużynie Jabuszka za porażkę z fazy grupowej, wygrywając 2:1 i sięgając po brązowe medale. W finale Grincze zmierzyły się z 13 Posterunkiem w spotkaniu, które organizatorzy określili jako godne finału turnieju. Po zaciętej walce triumfowała drużyna Grincze, wygrywając 2:1 (18:21; 21:19; 15:10) i zdobywając tytuł mistrzowski.

NAGRODY INDYWIDUALNE

Ponieważ turniej rozgrywany był w formule drużyn mieszanych, organizatorzy wyróżnili najlepszą szóstkę zawodów - po dwie kobiety i dwóch mężczyzn - oraz wybrali MVP w obu kategoriach. Tytuł MVP wśród kobiet zdobyła **Paulina Kuźnia** z drużyny Grincze, a wśród mężczyzn - **Mikołaj Wielgosz** z 13 Posterunku. Wyróżnienia otrzymali także **Aleksandra Malinowska** (MPS Budul), **Marta Kozłowska** (Jabuszka), **Oskar Guzewicz** (Grincze) oraz **Maciej Zagrajek** (Kavtan).

Organizatorzy podziękowali sędziom, opiece medycznej oraz uczniom klasy sportowej Zespołu Szkół Nr 1 w Łaskarzewie za sprawną organizację turnieju. Podkreślili też rolę wolontariuszy z drużyny Drink Team LA, którzy zadbali o porządek podczas całych zawodów.

hg

KLASYFIKACJA KOŃCOWA TURNIEJU

1. Grincze
2. 13 Posterunek
3. Kavtan
4. Jabuszka

Legia sięga po talent z Garwolina. Filip Zając zmienia klub

Wychowanek Akademii Piłkarskiej Wilgi Garwolin trafia do czołowego polskiego klubu

Filip Zając

Filip Zając, urodzony w 2013 roku, w letnim okienku transferowym zasili szeregi Legii Warszawa. To duży sukces zarówno dla samego zawodnika, jak i dla garwolińskiej akademii.

Filip Zając trenował w Wildze Garwolin od najmłodszych lat, grając jako boczny pomocnik. Jego umiejętności i zaangażowanie szybko zostały zauważone również poza klubem - regularnie dostawał powołania do Kadry Mazowsza, co potwierdza jego wysoki potencjał na tle rówieśników z regionu.

Za rozwój Zająca w garwolińskiej akademii odpowiadali trenerzy **Kamil Zawadka** oraz **Przemysław Alot**. Pod ich okiem młody zawodnik szlifował umiejętności, które przyciągnęły uwagę Legii Warszawa - jednego z największych klubów w Polsce.

hg

Piłkarski weekend - V liga, klasa okręgowa

V LIGA „DECATHLON"

wyniki 3 kolejki

Wilga Garwolin	**4(0)**
Pilica Białobrzegi	**0(0)**

Gole: 1:0 (53') Felipe Novais De Brito, 2:0 (66') Felipe Novais De Brito, 3:0 (71') Felipe Novais De Brito, 4:0 (90') Mateusz Chyła

Wilga: W. Mikulski - M. Chyła (90' D. Kasperczyk), S. Grzegorczyk (80' D. Papiernik), A. Lewkowski, J. Mianowski (70' P. Paziewski), F. Novais De Brito (75' C. E. Obi), S. Papiernik (80' F. Świętulski), S. Rudzki (46' G. Piesio), K. Shakurau, J. Szczypek (90' D. Kasperczyk), M. Wawryszczuk. Trener: Karol Zawadka

Proch – Pogoń II	1:1
AP Żyrardowianka – Perła	4:0
Radomiak II – LKS Chlebnia	3:0
Tygrys – Ursus II	1:3
Powiślanka – STF Champion	3:1
Wektra – Józefovia	0:5
Jodła – Drogowiec	1:0

TABELA

1 RKS Ursus II	3	9	7-2
2 MLKS Józefovia	3	7	12-3
3 GKS Jodła	3	7	4-2
4 GKS Wilga	3	6	7-1
5 Radomiak II	3	6	6-3
6 AP Żyrardowian.	3	6	8-6
7 KS Powiślanka	3	6	6-6
8 MKP Pogoń II	3	4	2-3
9 LKS Chlebnia	3	4	3-5
10 STF Champion	3	3	6-5
11 GKS Tygrys	3	3	2-5
12 MKS Pilica	3	3	2-6
13 Proch	3	2	2-3
14 GKS Drogow.	3	1	2-5

NASTĘPNA KOLEJKA

29 sierpnia

AP Żyrardowianka - GKS Jodła Jedlnia-Let. (12:00); LKS Chlebnia - GKS Tygrys Huta Mmińska (12:00); LKS Perła Złotokłos - MKS Pilica Białobrzegi (12:00); MLKS Józefovia - KSP Food KS Proch Pionki (14:00); GKS Drogowiec Jedlińsk - KS Powiślanka Lipsko (16:00); MKP Pogoń II Siedlce - Radomiak II Radom (19:00)

30 sierpnia

RKS Ursus II W-wa - GKS Wilga Garwolin (13:00); STF CHAMPION - LKS Wektra Zbuczyn (18:30)

KLASA OKRĘGOWA SIEDLCE

wyniki 3 kolejki

Zryw Sobolew	**3(1)**
ŁDK Łosice	**2(1)**

Gole: 0:1 (3') Szymon Grochowski, 1:1 (17') Dominik Bieńko, 2:1 (49') Damian Kulik, 3:1 (69') Dominik Bieńko, 3:2 (73') Maciej Szpura

Zryw: K. Fic - M. Kiliszek (66' P. Cyrta), D. Kulik (86' F. Kwaśniak), P. Komar, P. Białecki (82' S. Jasiński), S. Magnuszewski, K. Cholewa (88' R. Pracz), M. Kazimierak, M. Kowalczyk (82' D. Kobus), D. Bieńko, M. Magnuszewski. Trener Andrzej Goliszewski

Wilga Miastków	**3(2)**
Naprzód Skórzec	**2(1)**

Gole: 1:0 (4') Przemysław Kajka, 2:0 (8') Jakub Biedrzycki, 2:1 (36') Krzysztof Banaszek, 3:1 (74') Szymon Wasilka, 3:2 (84') Tomasz Nieścieruk

Wilga: K. Szostak (B), C. Sivaraman, J. Biedrzycki (65' M. Ponceleusz), F. Frelik (85' B. Jaroń), J. Róg (75' S. Odziemczyk), B. Wasilka, P. Kajka, P. Śliński, W. Zieliski (60' P. Domański), K. Baran, S. Wasilka. Trener: Krzysztof Aniszewski

Orzeł Unin	**1(0)**
Podlasie II	**1(0)**

Gole: 0:1(48') Paweł Buczyński, 1:1(59') Dawid Domarecki

Orzeł: M. Łuczak (B), D. Domarecki (80' H. Osiak), A. Jedynak (70' B. Jedynak), B. Jeleń (73' F. Matuszewski), K. Konstanty, F. Mikulski (55' S. Dąbrowski), B. Modras (83' M. Sitek), M. Rękawek (55' R. Wielgosz), B. Walenda, P. Wielgosz, S. Żaczek (55' W. Gorbaczuk). Trener: Rałał Głabicki

Sęp Żelechów	**0**
Fenix Siennica	**0**

Sęp: M. Bryl (B), S. Kowalski, A. Bożek, D. Mućka, P. Mazurek, A. Korgul, D. Grzyb, K. Dadas, H. Król, S. Wdowiak (72' W. Piórczyński), M. Zowczak (58' M. Głodek). Trener: Piotr Szymański

Sęp - Fenix	0:0
Płomień - Czarni	6:3
Orzeł - Podlasie II	1:1
Wilga - Naprzód	3:2
Jastrząb - Victoria	2:2
Zryw - ŁDK	3:2
MKS - Mazovia II	0:5
ULKS - Watra	2:2

TABELA

1 Mazovia II	3	7	10-1
2 Victoria	3	7	9-3
3 Watra	3	7	12-7
4 Jastrząb	3	7	7-3
5 Wilga	3	7	8-6
6 Zryw	3	7	6-4
7 Naprzód	3	6	7-5
8 Fenix	3	4	5-4
9 Podlasie II	3	4	5-4
10 Płomień	3	3	10-11
11 ŁDK	3	3	7-9
12 Sęp	3	2	3-5
13 ULKS	3	1	4-8
14 Orzeł	3	1	4-9
15 Czarni	3	0	4-12
16 MKS Małkinia	3	0	3-13

NASTĘPNA KOLEJKA

29 sierpnia

Mazovia II Mińsk Mazowiecki - ULKS Gołąbek (10:00); Naprzód Skórzec - Sęp Żelechów (16:00); Victoria Kałuszyn - Fenix Siennica (16:59); ŁDK Łosice - Orzeł Unin (17:00)

30 sierpnia

Watra Mrozy - Wilga Miastków Kościelny (15:00); Czarni Węgrów - Zryw Sobolew (17:00); Jastrząb Żeliszew - Płomień Dębe Wielkie (17:00); Podlasie II Sokołów Podlaski - MKS Małkinia (17:00)

eprasa.pl cce77c0fd1

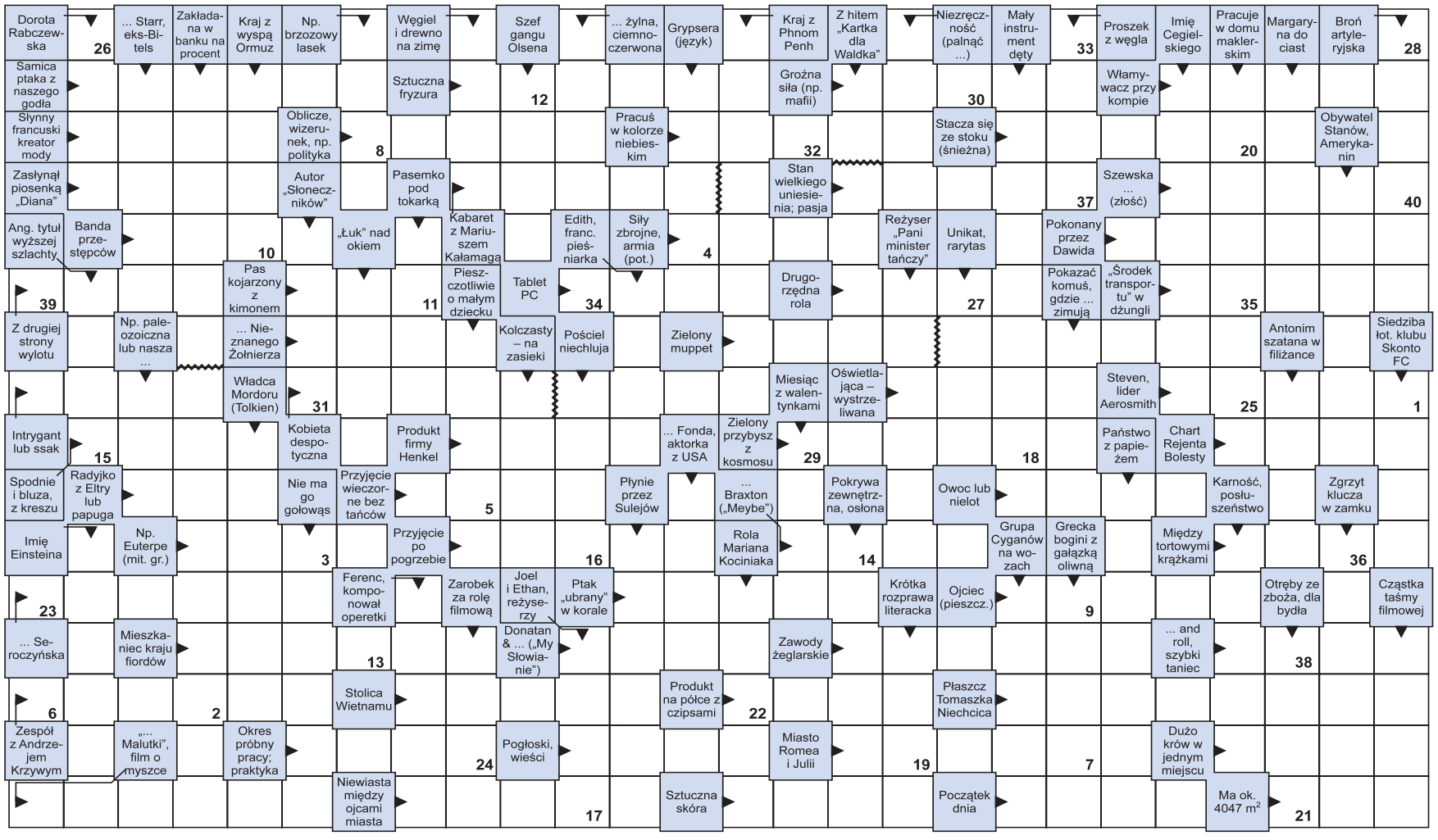

Litery z pól ponumerowanych od 1 do 40 utworzą rozwiązanie - aforyzm Jacka Wejrocha.

1	2	3	4	5	6	7	8	9	10	11	12	13	14	15	16	17	18	19	20	21	22	23	24	25	26	27	28	29	30	31	32	33	34	35	36	37	38	39	40

NASZA AKCJA

Wspieraj swoich! Kupuj lokalnie z „Twoim Głosem"

Kontynuujemy naszą akcję, w której co tydzień zaglądamy do serc naszej lokalnej społeczności. Odwiedzając małe, rodzinne biznesy, robicie Państwo coś znacznie ważniejszego niż zwykłe zakupy - wspólnie budujemy siłę gospodarczą naszego powiatu i dajemy pracę naszym sąsiadom. To właśnie w tych wyjątkowych punktach, z dala od pośpiechu wielkich marketów, panuje prawdziwie sąsiedzka atmosfera, a na półkach czekają unikalne towary od lokalnych producentów, których nie znajdziecie w dużych sieciach handlowych. Wybierając te miejsca, nie tylko wspieracie rodzimych przedsiębiorców, ale także zyskujecie dostęp do najświeższych produktów i najnowszego numeru „Twojego Głosu". W tym tygodniu polecamy Waszej uwadze kolejne lokalne punkty:

TROJANÓW: Sklep Delikatesy u Moniki

ŁASKARZEW: Sklep „Kredens", ul. Alejowa 12

TROJANÓW: Sklep Spożywczo - Przemysłowy „Warowny Piekarnia"

DAMIANÓW: Sklep Spożywczo - Przemysłowy „Eden"

SOKÓŁ: Sklep Spożywczy

DĘBÓWKA: Sklep Wielobranżowy „U Bobra"

eprasa.pl cce77c0fd1