PRYWATNA GAZETA LOKALNA GMIN: PRUDNIK · BIAŁA · GŁOGÓWEK · KORFANTÓW · LUBRZA · STRZELECZKI · WALCE

CENA 3,00 zł W TYM 5% VAT

Tygodnik Prudnicki

13 LIPCA 2022 ROKU INDEKS 327816 ISSN 1231–904 X

NUMER 28 (1640) ROK XXXII ISTNIEJE OD 1990 ROKU

INICJATYWA

Aleja Słowa

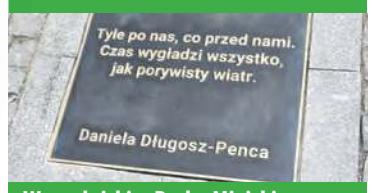

W prudnickim Parku Miejskim uroczyście odsłonięto płyty z cytatami utworów poetyckich.

CZYTAJ NA STR. 5

POLITYKA

Chcą odpowiedzialności nawet starosty

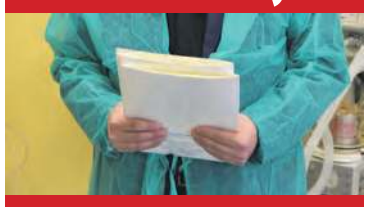

Do Prokuratury Rejonowej w Prudniku wpłynęło zawiadomienie o domniemanych nieprawidłowościach w Prudnickim Centrum Medycznym.

CZYTAJ NA STR. 7

SPOŁECZEŃSTWO

Pokrzywna znów chce do Prudnika

Cyklicznie jak fale na morzu co kilka, kilkanaście lat pojawia się temat powrotu Pokrzywnej do Prudnika. Czy tym razem mieszkańcom sołectwa wystarczy determinacji, a władze Prudnika będą w stanie efektywnie zrealizować administracyjno-polityczną batalię? Przypominamy, jak przebiegała walka o zmianę granic dwadzieścia lat temu i dlaczego zakończyła się fiaskiem.

CZYTAJ NA STR. 8 i 10

EDUKACJA

Tak poszło szkołom na egzaminie ósmoklasisty

CZYTAJ NA STR. 11

Publikujemy wyniki egzaminu ósmoklasisty w podziale na powiaty, gminy i szkoły oraz zdawane przedmioty. Sprawdź, jak poszło szkole, w której uczy się Twoje dziecko.

ISSN 1231-904X
28
9 771231 904016

Znajdź nas na Facebooku
http://facebook.pl/Tygodnik.Prudnicki

JUŻ OTWARTE
Centrum Budowlane
DAM-BUD
Damian Suszczyński
DUŻY WYBÓR - NISKIE CENY
Już otwarte:
pon-pt 7-17
sob 8-14
Prudnik, ul. Prężyńska 19
77 552 09 20

Suszczyńscy
TWÓJ DOM
CENTRUM BUDOWLANE
MAPEI
SUPER PROMOCJA
Prudnik, ul. Prężyńska 17 | pn-pt 7-17, sob 8-13 | 77 436 22 33 | twojdom@interia.eu

Hurtownia Budowlana
Zbigniew Kęsek
radaway
KABINY PRYSZNICOWE na miarę
Prudnik, Aleja Miła 6 | tel. 77 406 71 34

GRUPA psb
MRÓWKA
BASENY OGRODOWE
AKCESORIA BASENOWE
AKCESORIA DO PŁYWANIA
W NAJLEPSZYCH CENACH
PSB MRÓWKA | PRUDNIK, UL. POWSTAŃCÓW ŚL. 2 | TEL. 77 406 72 79

KASY FISKALNE ONLINE
ZAPEWNIAMY AUTORYZOWANY SERWIS
Radosław Jagielski
Prudnik, ul. Chopina 4
77 436 35 71, 602 122 354
www.solidnekasyfiskalne.pl

REKLAMA

eprasa.pl ccf81dc7f0

WYPADEK

Zderzenie z TIR-em

Jedna osoba została ranna w wypadku drogowym, do jakiego doszło wczoraj (12.07) w południe na wysokości centrum handlowego w Lubrzy. Obrażeń, na szczęście nie zagrażających życiu, doznał podróżujący osobówką. Pojazd zderzył się z samochodem ciężarowym. Kierujący byli trzeźwi. (w) ■

DAMIAN WICHER

Pojazdy zderzył się przy wjeździe do centrum handlowego w Lubrzy

WARSZAWA

Nagroda

Dyrektor Powiatowego Urzędu Pracy w Prudniku została uhonorowana odznaką „Primus in Agendo". Grażyna Klimko (na zdjęciu) odebrała wyróżnienie z rąk minister rodziny i polityki społecznej Marleny Maląg w Warszawie. To najwyższy dowód uznania dla zasług na rynku pracy. (w) ■

STAROSTWO POWIATOWE W PRUDNIKU

GŁOGÓWEK

Wóz strażacki to nie beczkowóz

Burmistrz Głogówka apeluje do mieszkańcy, aby nie zawracali strażakom głowy pytaniami o napełnienie przydomowych basenów. - Wóz strażacki to nie beczkowóz – zaznacza Piotr Bujak.

Telefonów w tej sprawie do OSP Gminy Głogówek przybywa. Druhowie nie świadczą tego typu usług. W każdej chwili mogą być potrzebni tam, gdzie ratowane jest ludzkie życie. (w) ■

SONDA TYGODNIKA

W PCM wróciła zupa mleczna… Do niedawna, po innowacjach, serwowano ją na życzenie.

Damian WICHER

Pani Lidia:
- Niedobre rozwiązanie, bardzo mi się nie podoba. To nie te czasy, żeby karmić pacjentów zupą mleczną. Śniadanie w szpitalu powinno być konkretne, żeby trzymało przez sporą część dnia. To więźniowie dostają lepsze posiłki.

Pan Stanisław:
- To zależy co kto lubi. Osobiście nie przepadam za zupą mleczną, zjem od biedy. Kojarzy mi się z dawnym Barem Expres, z PRL-u. Uważam, że powinna być wydawana na życzenie.

Pani Krystyna:
- Gdy leżałam niedawno w naszym szpitalu, zupy mlecznej nie było. Na śniadanie podawano bułkę lub chleb, szyneczkę, pomidorka posypanego szczypiorkiem, listki sałaty. Posiłki były bardzo smaczne. I opieka też na wysokim poziomie. Zupa mleczna to przeżytek. Wolałabym już wypić kakao.

ODKRYCIE

Polichromie sprzed ponad 400 lat!

Podczas prac badawczych w Pałacu Rozkochów natrafiono na okazałych rozmiarów ścienne, renesansowe polichromie. Prawdopodobnie powstały w 2. połowie XVI w.

Andrzej DEREŃ

To kolejne odkrycie ostatnich tygodni dotyczące zabytkowej budowli. Wcześniej, w wyniku badań wewnętrznych ścian barokowego pałacu, odsłonięto nieznane wcześniej duże fragmenty renesansowego sgraffito. Ta dekoracja tynku znana była jedynie z elewacji zewnętrznej części skrzydła południowo-zachodniego (pojawiła się po wojnie wskutek odpadania zewnętrznego tynku). Zespół badawczy pod kierunkiem Stanisława Cechosza i Łukasza Holzera postanowił sprawdzić, czy sgraffito wyznaczające granice ścian pierwotnego dworu jest w środku pałacu. Intuicja ich nie zawiodła, bo na dwóch ścianach, dwóch kondygnacji odkryli wspominane sgraffito.

ANDRZEJ DEREŃ

Jeden z fragmentów odkrytej polichromii Pałacu Rozkochów

Pozostało pytanie, czy wewnątrz najstarszych pomieszczeń zachowały się dawne, sięgające czasów renesansu malowidła. Okazało się, że tak. Punktem wyjściowym było odnalezienie dawnych wnęk okiennych. Na ich krawędziach oraz wokół nich odsłonięto dobrze zachowane polichromie. Zgodnie z manierą renesansu twórca malowideł sięgnął do tradycji sztuki klasycznej – okna zamyka kompozycja, na którą składają się kolumny oraz tympanon. Polichromia jest barwna.

MAREK DOSKOCZ

Być może budowniczym i mieszkańcem renesansowego dworu w był Hans von Redern

Badacze odkryli tylko część zatynkowanych malowideł, więc nie wiadomo, co jeszcze się zachowało. Polichromie znajdują się na pierwszej kondygnacji, co wskazuje że te udekorowane pomieszczenia były zamieszkane przez pana Rozkochowa. Na parterze, który zapewne pełnił funkcje gospodarcze, nie odnaleziono ściennej malatury.

Jeśli potwierdzi się, że malowidła pochodzą z 2. poł. XVI w., to nie tylko będzie można wskazać imiennie mieszkańców dworu, ale i będą znane ich wizerunki! Od 1568 r. Rozkochów był siedzibą szlachcica Hansa von Redern. Był on na tyle majętnym człowiekiem, że w 1582 r. kupił od cesarza Rudolfa II za 16 tysięcy talarów Krapkowice z zamkiem. Zmarł cztery lata później. Jego szczątki pochowano, razem z dwiema małżonkami (Barbara von der Heide oraz Anna von Login), w krapkowickiej farze w okazałym grobowcu. Do dziś są tam trzy dobrze zachowane płyty nagrobne z napisem informującym, że Redern jest panem Krapkowic i Rozkochowa.

Renesansowe polichromie w budowlach świeckich to rzadkość, stąd odkrycie może mieć duże znaczenie nad badaniami sztuki odrodzenia w Polsce. W marcu 2019 r. renesansową polichromię odkryto w Sali Krzywej Zamku Książ.

Do tematu wrócimy. ■

Rysunkowy komentarz

Rysował: Grzegorz Weigt

eprasa.pl ccf81dc7f0

OCHRONA ZDROWIA

Powrót jej mości, szarości

Wraz ze zmianą kierownictwa Prudnickiego Centrum Medycznego zmieniło się także wyżywienie na oddziałach. Niestety nie ma się czym chwalić.

Damian WICHER

Jakość szpitalnych posiłków ma dla wielu chorych równie duże znaczenie jak poziom opieki i leczenia. Opinia idzie później w świat.

- W naszej placówce utarł się schemat znany pacjentom w całym kraju: zupa mleczna na śniadanie. Zmiana tego przyzwyczajenia żywieniowego zajęła trochę czasu, ale sądzę, że było warto. W zamian za to nasze posiłki wzbogacamy o warzywa, owoce i produkty wysokobiałkowe specjalnego przeznaczenia – mówiła w lutym „TP" psychodietetyk Karolina Sienkiewicz.

Specjalistka od żywienia dostała „zielone światło" od ówczesnego szefostwa spółki. Kiepskie jedzenie wywołujące przykre skojarzenia chociażby z bezsmakową breją przeszło w zapomnienie. Dzięki wspólnym wysiłkom personelu PCM i właścicieli firmy cateringowej, wypracowano rozwiązania, które czyniły posiłki nie tylko smaczniejszymi, ale też powodowały błysk w oku na widok kolorowych składników i estetycznego podania. „Kuchenna rewolucja" – co istotne – nie wpłynęła na wysokość stawki żywieniowej. Prezes Witold Rygorowicz sprzeciwiał się też wylewaniu sporych ilości mleka w „kanał". Zupę mleczną zaczęto więc podawać tylko na życzenie. Chętnych było jak na lekarstwo. Innowacyjny pomysł szybko podchwyciły inne szpitale. Pacjenci byli pod wrażeniem. Niestety, ten stan rzeczy nie trwał długo. W połowie maja do spółki wróciła (po dwóch latach) ekipa menadżerska w osobach Ryszard Brzozowski i Wiesława Gajewska. Jedną z pierwszych decyzji był nakaz serwowania... zupy mlecznej. Na talerze wróciła też przygnębiająca szarość. Z inicjatywą wyszła prokurent Gajewska, która – co jest tajemnicą

KAROLINA SIENKIEWICZ

Wygląda na to, że smaczne i estetycznie podane posiłki w szpitalu to już przeszłość

DAMIAN WICHER

Prokurent Wiesława Gajewska

Poliszynela – zarządza lecznicą z tylnego siedzenia. Praca załogi ze znaną w regionie psychodietetyk Karoliną Sienkiewicz na czele poszła na marne. Pacjenci znów narzekają na wyżywienie. Wiesława Gajewska na razie nie chce komentować sprawy. Obiecała zmierzyć się z tematem w przyszłym tygodniu. Tymczasem Karolina Sienkiewicz otrzymała... wypowiedzenie umowy o pracę. W „podzięce" za troskę i opiekę nad chorymi... ■

■ CZYTAJ TAKŻE „SONDĘ TYGODNIKA" NA STR. 2

ŚWIADCZENIA SPOŁECZNE

W Prudniku przybywa wniosków o 300 plus na wyprawkę szkolną

Od początku lipca rodzice i opiekunowie mogą sięgać po pieniądze z programu „Dobry Start". W kilka dni mieszkańcy Prudnika i okolic złożyli prawie 770 wniosków. W całym regionie opolskim już ponad 14,3 tys.

Od 1 lipca rodzice, opiekunowie prawni i faktyczni oraz dyrektorzy placówek oświatowo-wychowawczych mogą składać wnioski o 300 plus na szkolną wyprawkę. Na razie liczba wniosków o to świadczenie sięgnęła w skali kraju 631 tys. (dane z 6 lipca).

- Od początku lipca opolski ZUS zanotował ponad 14,3 tysiąca wniosków o jednorazowe wsparcie dla uczniów z województwa opolskiego. W powiecie prudnickim takich wniosków jest na razie dokładnie 763, a dotyczą one 1077 dzieci. Na Opolszczyźnie ZUS zanotował od początku miesiąca ponad 14,3 tysięcy wniosków na niemal 20 tysięcy dzieci rozpoczynających od września nowy rok szkolny. Najwięcej wniosków, bo 3627 pochodzi od rodziców z Opola i powiatu opolskiego, a dotyczyły one 4855 uczących się dzieci – przekazuje Sebastian Szczurek, regionalny rzecznik prasowy ZUS województwa opolskiego.

ZUS

Inflacja pożera coraz większą część świadczeń społecznych

Świadczenie z programu Dobry Start przysługuje w wysokości 300 zł - raz w roku - na dziecko uczące się w szkole, aż do ukończenia przez nie 20. roku życia lub 24 lat w przypadku dzieci z niepełnosprawnościami. Pieniądze będą wypłacane wyłącznie na rachunek bankowy.

W roku szkolnym 2022/2023 wnioski o świadczenie można składać tylko drogą elektroniczną. Między innymi przez Platformę Usług Elektronicznych ZUS. Jeśli rodzic bądź opiekun nie ma jeszcze profilu na PUE ZUS to profil może zarejestrować go przez Internet bądź odwiedzić najbliższą placówkę Zakładu i poprosić o pomoc w założeniu takiego konta. (z) ■

REKLAMA

eprasa.pl ccf81dc7f0

Tygodnik Prudnicki
TWÓJ PARTNER W BIZNESIE

BIURO REKLAMY
48-200 Prudnik ul. Kościuszki 13a
tel. 77 436 28 77
reklama@tygodnikprudnicki.pl

REKLAMA

Prawdziwymi przyjaciółmi są ci,
którzy nigdy nie opuszczają naszego serca,
nawet jeśli na chwilę znikną z naszego życia.
Po latach rozłąki bez trudu na nowo
podejmujemy przerwaną znajomość.
Nawet jeśli umrą, w naszych sercach
na zawsze pozostaną żywi.
Jack Canfield

Z głębokim żalem i smutkiem informujemy, że 3 lipca, w wieku 67 lat, odszedł nasz przyjaciel i kolega, pracownik Urzędu Gminy w Walcach

ś.p. Piotr Pyka

Był zawsze uśmiechnięty i pogodny, dusza towarzystwa.
Na zawsze pozostanie w naszej dobrej pamięci.

Rodzinie zmarłego szczere wyrazy współczucia składają:
wójt, pracownicy Urzędu Gminy w Walcach
oraz pracownicy jednostek, radni i sołtysi

WYPOCZYNEK

Zanocuj w lesie z… kuchenką gazową

Od końca czerwca w ramach ogólnopolskiej akcji „Zanocuj w lesie” będzie można korzystać z kuchenek gazowych. Informację na ten temat podało Nadleśnictwo Prudnik. Sama inicjatywa to legalizacja i tak praktykowanego zwyczaju nocowania w lesie zarówno przez turystów, miłośników survivalu i buschcraftingu. Od niedawna Lasy Państwowe umożliwiają nocowanie, wskazując jednak obszary, gdzie można to robić. Na terenie nadleśnictwa Prudnik są to m.in. kompleksy leśne koło Rudziczki, Las Lipowski oraz między Szonowem, Kazimierzem a Biernatowem. Teraz można tam używać kuchenek gazowych. Leśnicy warunkują to sprawdzeniem przez użytkownika aktualnego stanu zagrożenia pożarowego w lesie oraz używanie kuchenki w miejscach bezpiecznych (np. nie w młodniku, czy wśród wysokich traw). (d) ■

HANDEL

Tuż po wakacjach

MARIUSZ KOZACZEK

Na 7 września planowane jest otwarcie sklepu budowlanego „Bricomarche” przy Premium Parku w Lubrzy. O dacie poinformował wójt Mariusz Kozaczek. (w)

PRUDNIK

DAMIAN WCIHER

Owady zagrażały bezpieczeństwu podopiecznych i personelu Środowiskowego Domu Samopomocy w Prudniku. Kokon zdjęli wezwani na miejsce strażacy. (w)

eprasa.pl ccf81dc7f0

ALEJA SŁOWA

Ludzie przemijają, a pamięć zostanie

W prudnickim Parku Miejskim uroczyście odsłonięto płyty z cytatami utworów poetyckich. Na początek w Alei Słowa miejsce znalazło się dla czworga twórców: Danieli Długosz-Pency, Zofii Kulig, Wojciecha Ossolińskiego i Františka Všetički z Czeskiej Republiki. – O, jakie to piękne! – zareagowali zgodnie.

Damian WICHER

Inicjatorem przedsięwzięcia zrealizowanego ze środków unijnych był burmistrz Grzegorz Zawiślak, który sam pisze wiersze, póki co do szuflady.

- Chciałem, żeby w Prudniku było coś, czego nie ma w innych miastach – mówił podczas czwartkowego spotkania. – Gdybym miał niebios wyszywaną szatę z nici złotego i srebrnego światła, ciemną i bladą, i błękitną szatę ze światła, mroku, półmroku, półświatła, rozpostarłbym ci tę szatę pod stopy. Lecz biedny jestem: me skarby – w marzeniach. Więc ci rzuciłem marzenia pod stopy. Stąpaj ostrożnie, stąpasz po marzeniach – cytował Williama Butlera Yeatsa.

Gospodarz gminy wyraził nadzieję, że aleja przypadnie do gustu turystom. Ze strony prudniczan spodziewa się skrajnych reakcji: - Jedni zapewne będą krytykować, a drudzy wyrażą zachwyt.

Wojciech Ossoliński wezwał malkontentów na „pojedynek": - Wpierw niech sami dadzą coś od siebie – podkreślał.

Jako pierwsza odsłonięta została tablica z cytatem wiersza Danieli Długosz-Pency: - To oddanie szacunku dla nas. Uważam, że nam się to po prostu należało, żeby środowisko wiedziało, że w ogóle są tacy ludzie. Ludzie, którzy poświęcają się poezji nie dla korzyści, ale dlatego, żeby utrwalić to miasto w słowie. Żeby zachwycić to miasto słowem. Żeby zainspirować tych, którzy jeszcze nie piszą. Dumna jestem, że na moje 90-lecie będę miała płytę w parku.

- Brawo. Ludzie przemijają, a pamięć zostanie. Warto uzupełniać przestrzeń miejską w znaczniki tych, którzy ją tworzyli. I nie są to wirtualne sławy, których nikt na oczy nie widział. To ludzie mieszkający i tworzący w naszym mieście. Gratuluję pomysłu oraz doboru wyróżnionych – napisał w mediach społecznościowych Piotr Kulczyk, prezes Fundacji Pałacu Rozkochów.

- Świetny pomysł. Brakuje mi tylko najbardziej znanych w Polsce prudnickich poetów Waldemara Jochera i Krzysztofa Szeremety... Może następnym razem... – dodał Mirosław Czupkiewicz, szef PTBS-u.

Prudnicka Aleja Słowa ma być sukcesywnie wzbogacana o cytaty z utworów kolejnych poetów. ■

Tabliczki z fragmentami utworów prudnickich poetów

DAMIAN WICHER (4)

Tablice z cytatami umieszczono w głównej alei parkowej

REKLAMA

eprasa.pl ccf81dc7f0

PRUDNIK

Wojewódzkie Święto Policji z atrakcjami

Po 11 latach przerwy w Prudniku odbędą się wojewódzkie obchody Święta Policji

Wydarzenie odbędzie się we wtorek 19 lipca i będzie podzielone na dwie części. Uroczysty apel będzie miał miejsce na rynku od godz. 11.30. Po jego zakończeniu, w godz. 13.00 – 17.00, zorganizowany zostanie festyn na stadionie przy ul. Kolejowej 7.

W programie m.in.: bieg „na fotoradar", Profilaktyczne Koło Fortuny, pokaz tresury psów służbowych, symulator dachowania oraz zderzenia, konkurs rysunkowy, miasteczko ruchu drogowego, symulator nauki jazdy, malowanie twarzy, dmuchańce, zabawy w pianie mydlanej, robienie fryzur, grochówka, kiełbasa z grilla, kawa i ciasto, popcorn, wata cukrowa.

UWAGA! W związku z organizacją obchodów w godzinach 7.00 – 14.00 w centrum Prudnika dojdzie do zmiany w organizacji ruchu.

Rynek zostanie całkowicie wyłączony z ruchu wraz z zakazem pozostawiania pojazdów. Zakaz parkowania obowiązywał będzie także na ul. Ratuszowej oraz Placach: Szarych Szeregów i Farnym. Natomiast piesi będą mogli poruszać się chodnikami oraz wyznaczonymi przejściami. Policja zwraca się z prośbą o pozostawienie swoich pojazdów 18 lipca w godzinach wieczornych poza strefą wyłączoną z ruchu. (d) ■

KPP PRUDNIK

Schemat zmiany organizacji ruchu w centrum Prudnika na 19 lipca (godz. 7.00 – 14.00)

DAMIAN WICHER

Fotografia z wojewódzkich obchodów Święta Policji w Prudniku w 2011 roku

dachówka
blachodachówka
kominy
usługi budowlano - - dekarskie
wymiana więźby dachowej
budowa domów
docieplenia
adaptacja poddaszy
glazurnictwo

FIRMA GODNA ZAUFANIA

I&D BUDOWNICTWO
Damian Zielski
530 580 826

REKLAMA

SALON OPTYCZNY ALEKSANDER SADŁO
Prudnik, Plac Wolności 8
tel. 77 445 80 74

BEZPŁATNE BADANIE WZROKU
PRZY ZAKUPIE OKULARÓW

CZ PL PŘEKRAČUJEME HRANICE PRZEKRACZAMY GRANICE 2014—2020
EVROPSKÁ UNIE / UNIA EUROPEJSKA
EVROPSKÝ FOND PRO REGIONÁLNÍ ROZVOJ
EUROPEJSKI FUNDUSZ ROZWOJU REGIONALNEGO

Projekt Powiatu Prudnickiego pt. „Bezpieczne Pogranicze II" jest współfinansowany ze środków Europejskiego Funduszu Rozwoju Regionalnego oraz ze środków Budżetu Państwa. „Przekraczamy Granice"

Komendant Główny Policji gen. insp. Jarosław Szymczyk
Komendant Wojewódzki Policji w Opolu nadinsp. dr Rafał Kochańczyk
Komendant Powiatowy Policji w Prudniku mł. insp. Krzysztof Urban
Starosta Powiatu Prudnickiego Radosław Roszkowski
zapraszają na

Wojewódzkie Obchody
ŚWIĘTA POLICJI
19 lipca 2022 r.

Atrakcje
- Bieg „na fotoradar"
- Profilaktyczne Koło Fortuny
- Pokaz tresury psów służbowych
- Symulator dachowania oraz zderzenia
- Konkurs rysunkowy
- Miasteczko ruchu drogowego
- Symulator nauki jazdy
- Malowanie twarzy, dmuchańce, zabawy w pianie mydlanej, robienie fryzur, grochówka, kiełbasa z grilla, kawa i ciasto, popcorn, wata cukrowa oraz WIELE INNYCH ATRAKCJI ZA DARMO!

GŁÓWNE UROCZYSTOŚCI
Prudnik - Rynek godz. 11:30
FESTYN
Stadion Miejski w Prudniku, ul. Kolejowa 7 godz. 13:00 – 17:00

Powiat Prudnicki
KWP Opole
KPP Prudnik

OGŁOSZENIE

eprasa.pl ccf81dc7f0

ŚLADEM NASZYCH ARTUKUŁÓW

Chcą odpowiedzialności nawet starosty

Do Prokuratury Rejonowej w Prudniku wpłynęło zawiadomienie o domniemanych nieprawidłowościach w Prudnickim Centrum Medycznym

Damian WICHER

Radni Prawa i Sprawiedliwości: Dariusz Kolbek, Józef Meleszko, Ryszard Kwiatkowski, Bożena Wróblewska i Ewelina Langfort domagają się pociągnięcia do odpowiedzialności m.in. byłego prezesa, główną księgową oraz członków Rady Nadzorczej PCM, a także Zarząd Powiatu w osobach: Radosław Roszkowski, Janusz Siano, Dragomir Rudy, Joachim Kosz i Alicja Zawiślak.

– Skutkiem niegospodarności jest bardzo wysoki deficyt finansowy spółki – czytamy w piśmie. – Na spotkaniu przedstawicieli Rady Nadzorczej PCM z radnymi poinformowano nas o stratach spółki na ok. 2,3 mln zł. Spotkanie to było nagrywane i sporządzona z niego notatka. Na spotkaniu tym postępowanie odwołanego prezesa nazwano oszustwem. Były prezes mówił wcześniej, że Covid przyniósł PCM straty, natomiast starosta Radosław Roszkowski powiedział, że Covid przyniósł zysk dla PCM. Starosta poinformował też zebranych, że prezes nie informował albo ukrywał prawdę o sytuacji PCM. Po bardzo krótkim czasie, tj. ok. miesiącu straty te wzrosły do prawie 5 mln zł. Są one głównie wynikiem niekorzystnie zawartych umów o pracę, szczególnie z lekarzami.

DAMIAN WICHER

Politycy Prawa i Sprawiedliwości złożyli doniesienie do prokuratury

Lekarze rekordziści zarabiali w PCM ponad 100 tys. zł miesięcznie! W kuluarach mówi się nawet o 200 tysiącach!

– Inicjatorem zawiadomienia jest, niewątpliwie, Dariusz Kolbek, który stara się w ten sposób leczyć swoje kompleksy, urazy i deficyty – komentuje dla „TP" starosta Radosław Roszkowski. – Ale oczywiście ma do tego prawo, a my nie mamy nic do ukrycia. Pozostałym radnym PiS się dziwię. Idąc tym tropem powinni siebie dopisać. Oni również zostali wprowadzeni przez prezesa w błąd. Zarząd Powiatu dopełnił należytej staranności w próbach pozyskania informacji o sytuacji spółki w całym 2021 roku. Nie mieliśmy natomiast możliwości weryfikacji rzetelności przekazywanych oficjalnie przez prezesa danych.

Doniesienie do organów ścigania ma złożyć także Zarząd Powiatu. Chodzi o możliwość popełnienia przestępstwa przez byłego prezesa oraz dyrektora ds. medycznych Prudnickiego Centrum Medycznego.

– Uznaliśmy, że doszło prawdopodobnie do działań na szkodę spółki. Pojawiają się nowe fakty, które nas niepokoją i utwierdzają w tym, że jednak sprawa w prokuraturze jest wręcz konieczna – mówił na ostatniej sesji RP wicestarosta Janusz Siano. ■

TECHOLOGIE

Będzie takich coraz więcej

Podczas XI Biegu Prudnickiego promował się producent samochodów elektrycznych z Nysy. W jego ofercie jest nie tylko sprzedaż własnych pojazdów, ale i obcych marek, m.in. citroena ami. To właśnie pojazd francuskiej marki pilotował trasę 10-kilometrową. Zgrabne, niewielkie autko doskonale poradziło sobie z górską trasą i wertepami, mimo że jest to pojazd typowo miejski. Pojazd, ze względu na swoją specyfikę może być prowadzony przez osoby w wieku już od 14 lat, posiadające prawo jazdy kat. AM. Dwuosobowe autko ma zasięg 70 km i osiąga maksymalną prędkość 45 km/h. Nie jest to więc pojazd na dłuższe wycieczki, ale typowy miejski samochód na zakupy i krótkie wypady za miasto. Na stronie dystrybutora możemy przeczytać, że cena fabrycznie nowego auta wynosi ok. 35 tys. zł.

Wszystko wskazuje na to, że auta elektryczne to nieuchronna przyszłość europejskich dróg. W Polsce to nadal rozwiązanie mało praktyczne, choćby ze względu na wciąż niewielką liczbę stacji ładowania akumulatorów, czasochłonność ładowania, ograniczony serwis i cenę. ■

ANDRZEJ DEREŃ

Elektryczne auto pilotuje bieg

Wybierz klimatyzację z TAURONA, nie z przypadku!

✓ do 200 zł bonusu[1]
✓ montaż do 14 dni roboczych[2]
✓ do 5 lat gwarancji na sprzęt

Zamów na tauron.pl/klimatyzacja

REKLAMA

[1] Aby otrzymać bonus w formie „Zwrotu za prąd" na konto rozliczeniowe, zarejestruj zakup w Programie klienckim w Moim TAURONIE na tauron.pl/moj-tauron.
[2] Gwarantujemy montaż do 14 dni roboczych od podpisania umowy i wpłacenia zaliczki.

eprasa.pl ccf81dc7f0

GÓRY OPAWSKIE

Pokrzywna znów chce do Prudnika

Jak fale na morzu co kilka, kilkanaście lat pojawia się temat powrotu Pokrzywnej do Prudnika. Czy tym razem mieszkańcom sołectwa wystarczy determinacji, a władze Prudnika będą w stanie efektywnie zrealizować administracyjno-polityczną batalię? Na razie, poza medialnymi głosami, nie podjęto żadnych kroków prawnych.

Andrzej DEREŃ

Mówi się o tym od samego początku, czyli od niefortunnego, gierkowskiego podziału administracyjnego z 1975 r., kiedy to wraz z likwidacją powiatów, Jarnołtówek i Pokrzywną włączono do gminy Głuchołazy. W gospodarce centralnie planowanej niewiele liczono się z głosem mieszkańców. Zapewne chodziło o to, żeby dwie miejscowości z walorami turystycznymi znalazły się w gminie Głuchołazy, której stolica również miała cechy turystyczno-wypoczynkowe. Problem w tym, że nowa, rozległa gmina Głuchołazy objęła swoim zasięgiem również kilkanaście sołectw typowo rolniczych, których interesy przez kolejne dziesięciolecia będą konkurować z dwiema podgórskimi miejscowościami (w gm. Głuchołazy jest aż 17 sołectw, w gm. Prudnik – 10). Podobnie jak same Głuchołazy, na których obszarze wciąż odbudowuje się dawną infrastrukturę i tworzy nowe atrakcje.

ANDRZEJ DEREŃ

Mimo, że Pokrzywna od 50 lat znajduje się w gminie Głuchołazy, to wsi trudno oderwać się od ścisłych związków z Prudnikiem. Ze względu na bliską odległość, prudniczanie realizują swoje interesy w Pokrzywnej, tu kupują działki, osiedlają się i pracują. Sporo prudnickich imprez odbywa się w tej miejscowości (np. w sierpniu przejdzie tędy trasa Rajdu Prudnik – Pradziad), a miejscowe, górskie tereny i lokale gastronomiczne należą do ulubionych celów mieszkańców powiatowego miasta i okolic.

Przy Głuchołazach na przekór „Solidarności"

W Prudniku od początku zmianę granic uważano za błąd. Już podczas solidarnościowej wiosny 1980 roku – a więc zaledwie kilka lat po zmianie granic – w postulatach lokalnych, niezależnych związków zawodowych pojawił punkt dotyczący powrotu Pokrzywnej do macierzy. Przewrotnie może z tego właśnie powodu, że znienawidzona przez władze „Solidarność" wyniosła ten temat na sztandary, władze PZPR pozostały niewzruszone w tej sprawie. Jak się później okaże (mimo zmiany ustroju), to właśnie polityka, a nie wola mieszkańców, będzie determinować decyzje w sprawie Pokrzywnej.

Przez lata 80. i 90. XX w. ośrodkiem podtrzymującym pamięć o prudnickich tradycjach Pokrzywnej była lokalna redakcja, najpierw „Głosu Włókniarza", potem „Tygodnika Prudnickiego". Gdy inni przechodzili obok tematu obojętnie lub tylko wzruszali ramionami, redaktor Antoni Weigt przypominał, że przecież Pokrzywna powinna znów być przy Prudniku. Większość ekip rządzących Prudnikiem, czy to na poziomie gminy, czy odrodzonego powiatu, nie dostrzegała lub nie chciała dostrzec tematu, choć przejście Pokrzywnej (często dołączano do tego również Jarnołtówek), to nie tylko kwestia sentymentu, ale dużego, gospodarczego wzmocnienia ziemi prudnickiej (miejscowe ośrodki płacą solidne podatki i dają zatrudnienie w wymiarze porównywanym z dużą fabryką).

Kowalczyk postanowił walczyć

Do najbardziej zaawansowanych działań w sprawie zmiany granic doszło na przełomie XX i XXI w. Po raz pierwszy akcja oddolna mieszkańców połączona została ze wsparciem administracji Prudnika. Burmistrzem był wówczas charyzmatyczny Zenon Kowalczyk. Trudno sobie wyobrazić, żeby skomplikowana procedura administracyjna została zrealizowana siłą społeczności niewielkiego sołectwa.

Rozpoczęła się prudnicko-głuchołaska wojna podjazdowa, a ówczesne władze Głuchołaz postanowiły stosować strategię utrudniania. Mieszkańcy Pokrzywnej przeprowadzili w październiku 1999 r. konsultacje społeczne według których 114 osób oddało głos, za Prudnikiem było 105, wstrzymało się 9 i nikt nie był przeciw. Głuchołaski magistrat uznał, że lista do niczego się nie nadaje i trzeba sporządzić nową (w mediach sugerowano potem, że podpisy zbierane były pod naciskiem). Burmistrz Kowalczyk obiecywał, że jeśli Pokrzywna i Jarnołtówek przejdą do Prudnika, to w sąsiedniej Moszczance powstanie gimnazjum. Proponował również lokalny program inwestycyjny oraz zbilansowanie dochodów z terenu sołectwa, by w całości pozostały na miejscu w formie finansowania gminnych zadań.

Mieszkańcy Pokrzywnej swoje zamiary argumentowali wspólną przeszłością z Prudnikiem, położeniem w dorzeczu Osobłogi (Złoty Potok jest jego częścią), co ma niebagatelne znaczenie w przypadku działań przeciwpowodziowych, ułatwieniem w budowie kanalizacji (do oczyszczalni w Prudniku), wartością zaplecza turystycznego dla Prudnika i bliską odległością.

Pokrzywna winna być perłą Ziemi Prudnickiej

- Więź historyczna i funkcjonalna, która nas łączy jest najważniejszym argumentem przemawiającym za waszą decyzją – pisał w marcu 2000 r. do mieszkańców Pokrzywnej zastępca burmistrza Prudnika Czesław Dumkiewicz. – Wiążemy duże nadzieje z terenem wsi Pokrzywna, gdyż w naszych zamiarach winna być ona perłą turystyczną Ziemi Prudnickiej. (...) Deklarujemy jednocześnie, że uczynimy wszystko co będzie w naszej mocy, aby dawna świetność na stałe zagościła na waszym terenie.

W lipcu 2000 r. sprawa wciąż była w impasie. Burmistrz Głuchołaz Jan Szawdylas na łamach „Nowej Trybuny Opolskiej" oznajmił, że w urzędzie miejskim wystawiona jest przez dwa tygodnie (!) nowa lista i jeśli ktoś z mieszkańców chce przejścia sołectwa do Prudnika, to ma przyjechać i się podpisać. Potem okazało się, że nikt pod listą się nie podpisał, bo mieszkańcy wyszli ze stanowiska, że pierwszy spis jest dobrze przygotowany. Burmistrz dowodził, że jeśli ponad 50 proc. mieszkańców wsi będzie za, to kolejnym etapem procedury ma być ogólnogminne referendum, co oczywiście skazywałoby inicjatywę z góry na niepowodzenie. Dziś wiemy, że w ten sposób procedury zmiany granic się nie przeprowadza. Najlepszym przykładem jest Opole, które zagarnęło sołectwa z sąsiednich gmin, nie przejmując się wolą mieszkańców. Ostateczna decyzja należy do Rady Ministrów w Warszawie, a wcześniej sprawę opiniują lokalne rady gminne i powiatowe.

DAMIAN WICHER

Grzegorz Zawiślak: - Jeżeli będzie determinacja mieszkańców, aby się faktycznie do gminy Prudnik przyłączyć, to będę w tej sprawie intensywnie działał.

Koncert życzeń

W tym czasie w obozie secesjonistów pojawiła się tendencja licytacji, a więc wskazania listy zadań – cena, za którą Pokrzywna miała przejść do Prudnika. Pojawiło się żółte światło, dowodzące niezrozumienia zamiaru przejścia, bo nie chodziło o doraźne inwestycje, tylko strategiczną przyszłość zarówno sołectwa Pokrzywna, jak i całej gminy Prudnik. Dziś sporo osób podobnie podchodzi do problemu, widząc w temacie zmiany granic wyłącznie część walki politycznej z aktualnym burmistrzem Głuchołaz Edwardem Szupryczyńskim (Platforma Obywatelska), czy chcąc wymóc konkretne działania inwestycyjne Gminy Głuchołazy na terenie Pokrzywnej, traktując Prudnik tylko jako element szantażu, a nie realną przyszłość i cel sam w sobie.

Temat zaognił się, gdy w sąsiednim Jarnołtówku pojawiła się wizja likwidacji szkoły. Na zebranie mieszkańców w tej sprawie przyjechał burmistrz Kowalczyk (ówczesny burmistrz Głuchołaz nie przyjechał, bo jak się później tłumaczył – nie dostał zaproszenia), obiecując wsparcie i utrzymanie szkoły za zgodą Rady Miejskiej w Prudniku. Mieszkańcy w piśmie do przewodniczącego Rady Miejskiej w Głuchołazach zaprzeczali, że to szantaż, ale zagrozili, że jeśli szkoły nie będzie, to chcą przejść do gminy Prudnik (ostatecznie szkołę przekształcono w stowarzyszeniową).

W sierpniu 2000 r. „Nowa Trybuna Opolska" tytułem na szerokość całej strony obwieściła, że „Pokrzywna już nie chce gminnej secesji". Jednak to nie była prawda. W marcu kolejnego roku, znów w tle tematu likwidacji szkoły, do głuchołaskiego magistratu dotarła pełna dokumentacja tym razem z dwóch sołectw – Pokrzywnej i Jarnołtówka, w sprawie przejścia do gminy Prudnik. Z Pokrzywnej na 115 głosujących 112 był za Prudnikiem, a w Jarnołtówku na 419 osób – 404 były za secesją, 10 przeciw, a 5 nie zajęło stanowiska. To właśnie wtedy oba sołectwa otrzymały pełne, merytoryczne wsparcie ze strony władz Prudnika.

Burmistrz Głuchołaz Jan Szawdylas po przeanalizowaniu dokumentów odesłał je do nadawców, doszukując się na listach nieprawidłowości.

- Przygotowanie dokumentów należy do wnioskodawcy a ja nie mam powodu ułatwiać – mówił Szawdylas.

CIĄG DALSZY NA STR. 10

HISTORYCZNIE

Nie tylko od 1556 roku

Często mówiąc o związkach Pokrzywnej z Prudnikiem podaje się datę 1556 r., jako pierwszą świadczącą o związkach osady z miastem. To niepełna, a poniekąd błędna informacja. Tereny późniejszej Pokrzywnej należały do okręgu prudnickiego już od XIII w. Był tutaj las należący do dóbr zamku prudnickiego, a granica z księstwem nyskim była dokładnie tam, gdzie dziś Pokrzywna łączy się z Jarnołtówkiem. To właśnie na tych zamkowych gruntach powstała założona w XVI w. przez Radę Miejską Pokrzywna. Mogło tak się stać, ponieważ gmina miejska wydzierżawiła, a następnie kupiła od cesarza zamek w mieście z jego gruntami, lasami, poddanymi i przywilejami.

Innymi słowy tereny obecnej Pokrzywnej były prudnickie „od zawsze", od początku średniowiecznego osadnictwa, a nie tylko od XVI w. Związki Pokrzywnej z administracją nyską (powiatową) i głuchołaską (gminną) to dopiero lata 70. XX w. ■

eprasa.pl ccf81dc7f0

NIEZRÓWNANI NA PARKIECIE

Prudniccy strażacy mistrzami województwa!

Prudniccy strażacy nie tylko profesjonalnie udzielają pomocy poszkodowanym i likwidują wszelkie zagrożenia, ale i świetnie grają w piłkę nożną. Przekonali się o tym ich koledzy z pozostałych powiatów województwa opolskiego.

Wśrodę 29 czerwca funkcjonariusze prudnickiej Komendy Powiatowej PSP wzięli udział w Wojewódzkim Turnieju Halowej Piłki Nożnej o Puchar Opolskiego Komendanta Wojewódzkiego Państwowej Straży Pożarnej. W rywalizacji wzięło udział 12 drużyn reprezentujących wszystkie powiaty województwa.

W swojej grupie eliminacyjnej nasi reprezentanci pokonali w stosunku 2:0 kolegów z Głubczyc, a także uporali się 1:0 z tryumfatorem poprzednich rozgrywek czyli Nysą.

W kolejnej fazie po stojącym na bardzo wysokim poziomie spotkaniu, udało się pokonać zawodników z Namysłowa dzięki przytomnemu trafieniu w zamieszaniu podbramkowym ogn. Arkadiusza Żeglenia. Słowa uznania należą się w tej akcji również mł. kpt. Mateuszowi Płóciennikowi, który wywalczy piłkę w ekwilibrystyczny sposób, leżąc na parkiecie. Dzięki temu zwycięstwu nasza drużyna trzeci raz z rzędu zakwalifikowała się do finału rozgrywek, a tam już czekała na nich drużyna Kluczborka mająca w swoim składzie strażaków, którzy w niedalekiej przeszłości grali w ligowych polskich klubach.

UDOSTĘPNIŁ IRENEUSZ SIPIORA (2)

Drużyna KP PSP w Prudniku wystąpiła w składzie: (od lewej-góra i od lewej-dół): Damian Browarski, Ireneusz Sipiora, Kamil Olejnik (najlepszy zawodnik turnieju), Krzysztof Dereń, Jakub Olbrich (najlepszy bramkarz turnieju), Dawid Heda, Mateusz Płóciennik, Arkadiusz Żegleń, Tomasz Zając.

Mecz finałowy potoczył się wyśmienicie dla naszej drużyny, która zostawiła na futsalowym parkiecie nie tylko zdrowie ale i całe serce. Po bramkach Żeglenia oraz sekc. Kamila Olejnika prowadziła zasłużenie 2:0, a wisienkę na torcie w postaci trzeciej bramki pieczętującej zwycięstwo po znakomitym podaniu asp. Hedy, postawił mł.ogn Damian Browarski.

Po końcowym gwizdku sędziego w naszej ekipie zapanowała olbrzymia radość, gdyż żaden z naszych reprezentantów jeszcze nigdy nie stał na najwyższym stopniu podium tych rozgrywek. Zaznaczyć należy również, że w naszej ekipie młodych zawodników wspierali „starzy wyjadacze" w osobach: mł. ogn. Tomasza Zająca, asp. Dawida Hedy czy ogn. Krzysztof Derenia oraz kpt. Ireneusza Sipiory - dwaj ostatni już dawno przekroczyli barierę 40 lat, a nadal są w znakomitej formie i wielu młodszych kolegów zazdrościło im nienagannej kondycji i zaangażowania na parkiecie od pierwszej do ostatniej minuty każdego meczu.

Po zakończeniu turnieju puchar z rąk zastępcy komendanta wojewódzkiego PSP w Opolu st. bryg. Arkadiusza Kuśmierskiego odebrał kpt. Ireneusz Sipiora, natomiast statuetkę najlepszego bramkarza otrzymał asp. Jakub Olbrich, który to w całym turnieju nie dał się pokonać żadnemu przeciwnikowi.

Kapitan drużyny odbiera puchar

Na największe słowa uznania zasłużył sekc. Kamil Olejnik, który bezapelacyjnie został uznany najlepszym zawodnikiem turnieju, a co za tym idzie do następnych mistrzostw może być uznawany za najlepszego „strażackiego zawodnika" Opolszczyzny.

Wywalczenie mistrzostwa przez funkcjonariuszy KP PSP w Prudniku jest nie lada sukcesem dla tak małej jednostki jak nasza, świadczącym o tym, iż prudniccy strażacy poza pracą zawodową promują tutejszą jednostkę na terenie województwa i nie tylko, także poprzez sport, który przyczynia się do poprawy tężyzny fizycznej wykorzystywanej nierzadko podczas działań ratowniczo-gaśniczych. ■

REKLAMA

eprasa.pl ccf81dc7f0

GÓRY OPAWSKIE

Pokrzywna znów chce do Prudnika

CIĄG DALSZY ZE STR. 8

W maju 2001 r. Rada Miejska w Prudniku stosowną uchwałą zaakceptowała starania mieszkańców obu sołectw oraz... Trzebiny w gminie Lubrza, bo i oni wówczas rozpoczęli procedurę przejścia z gminy Lubrza do Prudnika (również nieudaną). Z kolei Rada Powiatu w Prudniku przegłosowała kuriozalną uchwałę o niezajmowaniu stanowiska w tej sprawie. To było pokłosie prudnickich animozji między samorządami gminy i powiatu oraz naciskami z Opola, gdzie na poziomie samorządu wojewódzkiego, czy administracji rządowej, w tle układów politycznych, nikomu nie zależało na „awanturze" pod Górami Opawskimi. Jednym słowem burmistrz Kowalczyk nie miał w tej sprawie politycznego wsparcia na górze.

Nam wszystko jedno, czy Prudnik, czy Głuchołazy

Potem długo nic się działo. Po kolejnych wyborach w grudniu 2002 r. doszło do bodaj ostatniego spotkania w Pokrzywnej z władzami Głuchołaz – tym razem z nowym burmistrzem Edwardem Szupryczyńskim, gdzie pojawił się temat Prudnika, a raczej jego echa.

- Nam naprawdę nie zależy, by pójść do Prudnika. Dla nas jako dla mieszkańców jest wszystko jedno, czy rządzić nami będzie burmistrz Głuchołaz czy Prudnika. Chcielibyśmy tylko zwrócić uwagę gminy na nasze problemy – mówił na spotkaniu mieszkańców Pokrzywnej z władzami Głuchołaz Henryk Wypych. Z kolei sołtys Andrzej Mazur wyraził nadzieję na poprawę sytuacji za kadencji nowego burmistrza, wyrażając satysfakcję że ruszyła budowa oświetlenia ulicznego oraz chodnika.

Lampy, chodnik, będzie lepiej... Temat wygasł.

Na razie tylko w mediach

W ostatnich tygodniach sprawa na nowo wzbudzona została za sprawą administratora facebookowego fanpage'a Pokrzywna Wildgrund, który utworzył wydarzenie „Pokrzywna wraca do Prudnika". W wydarzeniu wzięło udział 16 osób, a 52 „wyraziły zainteresowanie". Temat okazał się na tyle ciekawy, że dziennikarz Radia Opole przepytał w tej sprawie kilku decydentów.

- Większość mieszkańców chce zrobić referendum, coraz bardziej się o tym mówi, pisze, jest duże zainteresowanie. Z uwagi na to, że bardzo mało się u nas inwestuje, ciągle się tłumaczą, że nie ma środków. Od lat 70. nic tu się nie zmieniło, a stan nawet się pogorszył – powiedziała dla radia sołtys Pokrzywnej Maria Poterała.

Burmistrz jest za, ale oczekuje determinacji mieszkańców

- Nie dotarło do naszego urzędu jakiekolwiek oficjalne pismo lub stanowisko kogokolwiek w sprawie odłączenia Pokrzywnej od gminy Głuchołazy – powiedział sekretarz Urzędu Miejskiego w Głuchołazach Piotr Wierzbicki, uznając że na razie jest to wyłącznie temat medialny. – Nie wyobrażam sobie, żebyśmy chcieli okrajać gminę Głuchołazy z jakiegokolwiek terytorium, dlatego nie widzę po nasze stronie potrzeby działań, które miałyby zmierzać do odłączenia Pokrzywnej, raczej będziemy się starać przekonywać naszych mieszkańców, a w szczególności mieszkańców Pokrzywnej, do tego, aby pozostać przy gminie Głuchołazy.

- Mam sympatię do tego pomysłu, chciałbym aby Pokrzywna wróciła na pierwotne łono – to z kolei wypowiedź burmistrza Prudnika Grzegorza Zawiślaka. - Naszej gminie wydarzyła się wielka krzywda, gdy w latach 70. ta wieś została odłączona. W sztuczny sposób próbowano stworzyć jedną gminę turystyczną, pozbawiając tych walorów turystycznych właśnie Prudnika. Niewątpliwie jeśli pomysł taki będzie, to ja będę jego zwolennikiem. Z całym szacunkiem dla moich kolegów z Głuchołaz, mielibyśmy z Pokrzywną więcej wspólnego do realizowania w ramach projektów transgranicznych, czy turystycznych, więc wbrew pozorom byłoby to z korzyścią dla obu gmin. (...) Poczekajmy, w którą stronę to będzie się rozwijało, jeżeli będzie determinacja mieszkańców, aby się faktycznie do gminy Prudnik przyłączyć, to będę w tej sprawie intensywnie działał – zakończył burmistrz. ■

Z POLICJI

Nieodpowiedzialna matka

W czwartek (7 lipca), po godzinie 19.00 policjanci ruchu drogowego w Głogówku zatrzymali do kontroli audi.

Tor jazdy pojazdu wskazywał, że jego kierowca może być nietrzeźwy. Jak się okazało za kierownicą samochodu siedziała 36-letni mieszkanka powiatu prudnickiego. Funkcjonariusze sprawdzili stan trzeźwości kobiety. Urządzenie pokazało, że w organizmie miała ponad promil alkoholu. Jakby tego było mało, kobieta w takim stanie podróżowała ze swoim 9-letnim synem. 36-latka tłumaczyła policjantom, że wracała z działki.

Teraz mieszkankę powiatu czekają poważne konsekwencje. Funkcjonariusze zatrzymali jej już prawo jazdy. Ponadto odpowie za jazdę w stanie nietrzeźwości. Za co grozi jej kara do 2 lat więzienia, sądowy zakaz prowadzenia pojazdów oraz minimalnie 5 000 złotych grzywny.

Policja apeluje o rozsądek i rozwagę podczas wakacyjnych podróży. Okres urlopowy to czas, kiedy ruch na drogach jest większy. Niestety nietrzeźwi kierujący to realne zagrożenie w ruchu drogowym i główna przyczyna tragicznych wypadków drogowych. (źródło: KPP Prudnik) ■

MENU wkrótce

MENU WKRÓTCE

MENU terazprudnik.pl/smacznie/akacja

MENU terazprudnik.pl/smacznie/hana

eprasa.pl ccf81dc7f0

Krajobrazy

MAGAZYN WIEŚCI GMINNYCH

EGZAMIN ÓSMOKLASISTY. SPRAWDZAMY JAK POSZEDŁ

W prudnickich szkołach dobrze uczą

Szkoły podstawowe z terenu powiatu prudnickiego osiągnęły dobre i bardzo dobre wyniki z egzaminu ósmoklasisty. Na tle województwa opolskiego wypadamy znakomicie.

Andrzej DEREŃ

Szkoły często chwalą się wybitnymi osiągnięciami wyróżniających się uczniów, udziałem w konkursach i olimpiadach. Oczywiście to powód do dumy dla ucznia, szkoły i rodziców, niemniej nie jest to wyznacznik ogólnego poziomu nauczania w placówce. Tak samo jak ocenia się uczniów, egzaminując ich, wystawiając oceny okresowe i końcowe, tak samo można sprawdzić poszczególne placówki. Jedną z takich ocen dla szkół podstawowych jest sprawdzian ósmoklasisty, dzięki któremu dowiadujemy, jak dobrze uczniowie przyswoili zadany im program, co oczywiście jest też efektem umiejętności nauczyciela w przekazywaniu wiedzy.

W tym roku z egzaminu ósmoklasisty, w podziale na powiaty, prudnickie szkoły zajęły medalowe, trzecie miejsce, ustępując jedynie szkołom z Opola i powiatu kędzierzyńsko-kozielskiego. Przy podziale na gminy okazało się, że świetnie poszło Strzeleczkom i Białej, które przekroczyły próg 70 proc. Bardzo blisko tego wyniku była również Lubrza.

Jeśli chodzi o poszczególne szkoły, to na czołowo wysunęła się stowarzyszeniowa Szkoła Podstawowa w Łące Prudnickiej, która osiągnęła najlepsze wyniki w powiecie z egzaminu z języka polskiego i matematyki oraz trzecie z języka angielskiego. To świadczy o tym, że szkoła ma równy poziom i dobrze uczy w każdym z tych przedmiotów. Placówka od lat lokuje się w czołówce zestawień wyników egzaminu ósmoklasisty.

Bardzo dobre wyniki osiągnęły szkoły gminy Głogówek, gdzie uczniowie egzaminowani byli ze znajomości języka niemieckiego. W przypadku szkół miejskich nie ma szczególnego lidera, a z różnych przedmiotów są zróżnicowane oceny. O ile w dużych i średnich miastach faktycznie poziom nauki jest wysoki (patrz wyniki Opola), to w miastach powiatowych i siedzibach gmin, nie ma już tej reguły, a niejednokrotnie lepsze wyniki osiągają małe szkoły wiejskie, gdzie – ze względu na mniej liczebne klasy, nauczyciele są w stanie skupić się nad edukacją każdego z ucznia.

Wyniki nauczania zależą od wielu czynników, umiejętności nauczyciela i ucznia, liczby godzin do dyspozycji, warunków finansowych, a nawet zwykłej atmosfery w szkole, zachęcającej do zgłębiania wiedzy. ■

ANDRZEJ DEREŃ

Szkoła w Łące Prudnickiej należy do wyróżniających się placówek oświatowyh w skali województwa

ŚREDNIE WYNIKI Z PODZIAŁEM NA POWIATY WOJ. OPOLSKIE

POWIAT	WYNIK (w %)
Opole	75,76
Kędzierzyńsko-kozielski	67,4
Prudnicki	**66,92**
Oleski	66,62
Krapkowicki	65,26
Strzelecki	64,47
Nyski	64,06
Brzeski	64,01
Kluczborski	63,32
Namysłowski	61,95
Oleski	60,72
Głubczycki	58,69

ŚREDNIE WYNIKI Z PODZIAŁEM NA GMINY ZIEMIA PRUDNICKA

Strzeleczki	72,27
Biała	70,36
Lubrza	69,77
Głogówek	68,78
Głuchołazy	65,68
Prudnik	64,66
Korfantów	61,14
Walce	56,46

ŚREDNIE WYNIKI Z PODZIAŁEM NA SZKOŁY – WYBRANE SZKOŁY – GMINY: KORFANTÓW, STZRELECZKI, GŁUCHOŁAZY

SZKOŁA	PRZEDMIOT			
	J. POLSKI	MATEMATYKA	J. ANGIELSKI	J. NIEMIECKI
SP we Włodarach	71	45	64	-
SP w Jarnołtówku	66	28	48	-
SP w Straduni	60	63	46	-
SP w Strzeleczkach	60	55	72	54
SP w Brożcu	60	51	55	-
SP w Walcach	56	50	60	56
SP nr 2 w Korfantowie	54	50	60	-
NSP w Przechodzie	48	49	65	-

POWIAT PRUDNICKI - JĘZYK NIEMIECKI

1	SP w Biedrzychowicach	71
2	SP nr 2 w Głogówku	64
3	SP w Szonowie	58
4	SP nr 1 w Głogówku	58
5	NSP w Grabinie	54
6	PSP w Białej	54
7	PSP w Łączniku	52

POWIAT PRUDNICKI - JĘZYK POLSKI

1	SP w Łące Prud.	70
2	SP w Twardawie	69
3	PSP w Białej	65
4	SP nr 4 w Prudniku	62
5	SP nr 1 w Prudniku	61
5	SP w Rudziczce	61
7	SP w Lubrzy	60
8	NSP w Grabinie	58
8	SP w Moszczance	58
10	SP nr 2 w Głogówku	57
11	SP nr 3 w Prudniku	56
12	SP w Biedrzychowicach	55
12	SP nr 1 w Głogówku	55
14	SP w Racławicach Śl.	52
14	NSP w Dytmarowie	52
16	PSP w Łączniku	51
17	SP w Szonowie	48
17	SP w Szybowicach	48

POWIAT PRUDNICKI - MATEMATYKA

1	SP w Łące Prud.	67
2	SP w Lubrzy	65
3	SP w Biedrzychowicach	63
4	SP nr 2 w Głogówku	61
5	SP w Twardawie	59
6	PSP w Łączniku	58
7	SP w Moszczance	57
8	SP nr 1 w Prudniku	55
8	SP nr 3 w Prudniku	55
10	SP w Racławicach Śl.	54
10	NSP w Dytmarowie	54
12	NSP w Grabinie	53
12	SP nr 1 w Głogówku	53
14	SP nr 4 w Prudniku	51
15	PSP w Białej	50
16	SP w Szonowie	49
17	SP w Rudziczce	38
18	SP w Szybowicach	33

POWIAT PRUDNICKI - JĘZYK ANGIELSKI

1	PSP w Łączniku	81
2	SP w Biedrzychowicach	79
3	SP w Łące Prud.	73
3	SP w Lubrzy	73
3	SP nr 1 w Głogówku	73
6	SP w Moszczance	72
7	PSP w Białej	68
7	SP nr 2 w Głogówku	68
7	SP w Rudziczce	68
10	SP nr 1 w Prudniku	67
11	NSP w Dytmarowie	65
12	SP w Racławicach Śl.	63
12	SP nr 4 w Prudniku	63
14	SP w Twardawie	62
14	SP nr 3 w Prudniku	62
16	NSP w Grabinie	55
17	SP w Szybowicach	52
18	SP w Szonowie	45

eprasa.pl ccf81dc7f0

PARKOWANIE PO PRUDNICKU (5)

Ja tylko na chwilę…

Ponad prawem - to nie tytuł filmu ze Stevenem Seagalem, lecz zachowanie niektórych kierowców, którzy czują się bezkarni, albowiem Policja nie reaguje na ich postawę. Popełniają nagminnie wiele wykroczeń, a bezczynność właściwych organów doprowadza, że dopuszczają się kolejnych i coraz bardziej niebezpiecznych. Sposób i miejsce parkowania powoduje duże zagrożenie dla innych kierowców, a przede wszystkim dla pieszych. Zresztą, zobaczcie sami. ■

CDN

imię i nazwisko
do wiadomości redakcji

Ulica Kolejowa. Wiecznie stojące w tym miejscu pojazdy zmuszają innych kierowców do przekraczania podwójnej linii ciągłej.

Ten temat jest jednym z najważniejszych jakie poruszam. Po uruchomieniu parkingu przed restauracją przy ul. Batorego nikt nie pomyślał, jak prawidłowo rozwiązać organizację ruchu. Część aut wyjeżdżając z parkingu skręca w lewo w ulicę jednokierunkową zgodnie z kierunkiem jazdy pomimo, że nie ma tam znaku nakazu jazdy w lewo. Natomiast duża grupa kierowców wyjeżdża z parkingu na ul. Krzywą i bezpośrednio na ul. Armii Krajowej i tu jest problem, albowiem nie ma tam żadnego znaku np. A7 ustąp pierwszeństwa przejazdu (logicznie myśląc nie może być tego znaku, bo jak z jednokierunkowej wyjeżdżać pod prąd) i w obecnej sytuacji wszystkie samochody jadące Armii Krajowej w kierunku Batorego wymuszają pierwszeństwo przejazdu pojazdom wyjeżdżającym z parkingu i jednocześnie ul. Krzywej. To jest absurd drogowy, do którego dopuścili urzędnicy wydając zgodę na organizację ruchu po oddaniu do użytku parkingu.

Sprostowanie do poprzedniego odcinka

Znak B-21 Zakaz skrętu w lewo oznacza zakaz skręcania w lewo, oraz zawracania, ale tylko na najbliższym skrzyżowaniu. Jeśli został postawiony w obrębie skrzyżowania, to dotyczy tylko najbliższej jezdni, przed którą został umieszczony. Ustawiony przed skrzyżowaniem znak nie zabrania skręcania lub zawracania na odcinku drogi pomiędzy znakiem a skrzyżowaniem, np. w celu wjechania na parking lub do posesji Znak B-22 Zakaz skrętu w prawo - Znak ten zabrania skręcania w prawo. Zakaz skrętu w prawo obowiązuje tylko na najbliższym skrzyżowaniu. Znak ten stosowany jest w celu zabronienia skręcania pojazdów w prawo na najbliższym skrzyżowaniu, w szczególności na to, że droga po prawej stronie jest drogą jednokierunkową i skręcając w prawo pojedzie się pod prąd. Znak (podobnie jak znak B-21) nie zabrania skręcania na odcinku pomiędzy znakiem a skrzyżowaniem, np. w celu wjechania do posesji lub na parking. Reasumując, parkingu pomiędzy znakiem a skrzyżowaniem tam nie ma, ale wg stwierdzenia radnego jest to teren prywatny. O ile wiedziałem, że te budynki są prywatne, to nie przypuszczałem, że teren przyległy jest prywatny. A jeśli część terenu, na który wjeżdża wymieniony jest faktycznie terenem prywatnym i parkując tam nie wjeżdża na część terenu Spółdzielni Mieszkaniowej to nie popełnia wykroczenia tak samo jak właścicielka zakładu fryzjerskiego. Przepraszam za tę sytuację, albowiem detale zadecydowały o tym, czy jest to wykroczenie, czy też nie. ■

Z PORADNIKA DIETETYKA (20)

Pyszne, zdrowe, bajecznie kolorowe

Karolina SIENKIEWICZ

Sałatka grecka, inaczej „Choriatiki sałata", co oznacza wiejska sałata. Powszechnie znana i lubiana przekąska. Tradycyjne greckie danie znane w każdym zakątku tego słonecznego kraju, ale i nie tylko. Ta prosta w przygotowaniu potrawa zachwyca swoim smakiem i zapachem świeżo przygotowanych warzyw. Sekret smaku tego dania tkwi przede wszystkim w dodatkach. Obok chrupiących i świeżych warzyw istotnym składnikiem jest ser, oliwa z oliwek oraz przyprawy. Ważne jest, aby sałatkę przyrządzić z dobrej jakości składników. Tradycyjna Greek Salad nie zawiera sałaty w swoim składzie! To kompozycja grubo pokrojonych warzyw: kostki ogórka, pasków papryki, ćwiartek pomidora, piórek cebuli. Duże i smaczne oliwki, świeżo oprószone w dłoniach zioła, ser feta, przyprawy. Wszystko skropione oliwą z oliwek. Danie niezwykle proste, pyszne, zdrowe, bajecznie kolorowe! ■

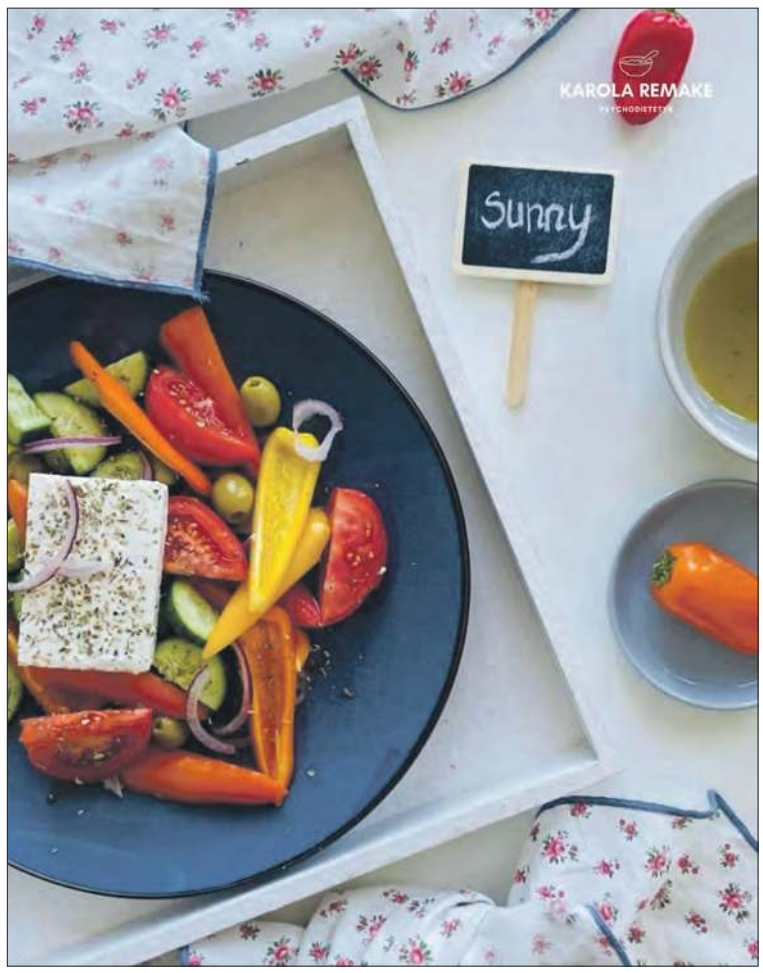

FOTOGRAFIA WŁASNA

Składniki:
100 g sera feta
1/2 papryki czerwonej
1/2 papryki żółtej
1/2 cebuli czerwonej
1 pomidor malinowy
oliwki zielone
1 ogórek świeży
1 łyżki oliwy z oliwek
oregano
pieprz ziołowy
pieprz czarny

Przygotowanie:
Kroimy paprykę w paski, pomidora w ćwiartki, cebulę w piórka, ogórka w kostkę. Warzywa przekładamy do głębokiego talerza i przyprawiamy. Mieszamy sałatkę, polewamy oliwą z oliwek, dodajemy pokrojony ser feta. ■

SZTUKA

Akustycznie w pałacu

W niedzielne popołudnie do Pałacu Rozkochów przyjechało sporo osób, by posłuchać koncertu Natalii Rygiel (śpiew) i Waldka Orłowskiego (gitara) – Akustycznie w pałacu. Warto było, bo występ był nastrojowy, pełen ciepła i pozytywnej energii. Pogodę też udało się utrzymać w ryzach, bo rozpadało się dopiero na koniec koncertu. Za tydzień (niedziela, 17 lipca, godz. 16.00) w ogrodowym Art Cafe Oskar Koziołek-Goetz i Paulina Garlińska przedstawią „Historie Miłosne. Pieśni i miniatury" w ramach Letnich Koncertów Muzyki Klasycznej w Pałacu Rozkochów. (d) ■

ANDRZEJ DEREŃ

Na scenie Natalia Rygiel i Waldek Orłowski

eprasa.pl ccf81dc7f0

Reklamaogłoszenia

REKLAMA tel. 601 268 421, 77 436 28 77 reklama@tygodnikprudnicki.pl

OGŁOSZENIA DROBNE

Ogłoszenia drobne przyjmujemy w siedzibie redakcji gazety przy ul. Kosciuszki 13a w Prudniku (pon.-pt. 8-16) oraz mailowo. Ogłoszenie drobne zlecić możecie również wysyłając SMS o treści „TPR.DROBNE" + tekst ogłoszenia (bez polskich znaków) na numer:

7643 (7,38 zł z VAT)
- aby zamówić 1 publikację

79567 (11,07 zł z VAT)
- aby zamówić 2 publikacje

91909 (23,37 zł z VAT)
- aby zamówić 5 publikacji

Suma znaków w wiadomości (wraz z prefiksem) to 160. Prosimy nie używać polskich znaków diakrytycznych.

USŁUGI

■Usługi Tapicerskie - renowacje krzeseł, foteli, kanap, itp. Duży wybór tkanin. Tel: 696 951 402. (9/22)

BUDOWLANE

NIERUCHOMOŚCI

■Kupię za gotówkę mieszkanie w Prudniku do remontu 608539204

MIESZKANIA:

■Sprzedam mieszkanie, 51 m2, Damrota 21 w Prudniku, drugie piętro. 120 tys. - do negocjacji. Tel: 505 061 548. (50/22)

KUPIĘ:

■Kupię budynek mieszkalny w Głogówku. Może być do remontu. Tel. kom. 602 65 66 75. (1/22)

WYNAJEM MIESZKAŃ:

■Wynajmę mieszkanie w centrum Białej – 48 m2. Tel: 739 661 653. (65/22)

DO WYNAJĘCIA

WARSZTATY SAMOCHODOWE, GARAŻE, POW. MAGAZYNOWEJ
o pow. od 18 – 500 m2. monitorowanym i dozorowanym w Prudniku
692 326 417

ROLNICTWO

■Sprzedam działkę rolną, łąkę – 2,15 ha – Trzebina. Tel: 503 470 885. (66/22)

MOTORYZACJA

KUPIĘ KAŻDEGO MERCEDESA SPRINTERA / KACZKĘ
531-666-333

KUPIĘ KAŻDĄ TOYOTĘ
531-666-333

TAL-BUD
Partner Handlowy OKNOPLAST
Prudnik, Plac Zamkowy 8
tel. 77 436 55 61

NAUKA

■www.naukaplywania.prudnik.pl, tel 664 770 969 (6/22)

TRANSPORT

FIRMA TRANSPORTOWA
poszukuje stałych zleceń
samochód dostawczy 3,5 tony (8 europalet)
789 171 870

PRACA

■Praca dla Opiekunów osób starszych w Niemczech – ubezpieczenie i wysokie zarobki – PRO-SENIOR (KRAZ 6933) – Tel. 795 570 792, 77 442 83 38. (2/22)

OPIEKA

■Poszukuję opiekunki dla niepełnosprawnej kobiety, dochodzącej lub z możliwością zamieszkania. Tel. kontaktowy: 731 120 888. (62/22)

PRACA

P. W. Cholewa s.c.
Mała, rodzinna firma transportowa zatrudni
kierowcę C+E
na tandem - trasy międzynarodowe, głównie: Niemcy, Czechy, Austria, Szwajcaria, Holandia. Cotygodniowe zjazdy, terminowe wynagrodzenia. Mile widziane doświadczenie.
Śmicz k.Białej, tel. **602 478 883**

ZDROWIE

OGŁOSZENIA DROBNE DO NAJBLIŻSZEGO NUMERU PRZYJMOWANE SĄ DO WTORKU DO GODZ. 10.00

eprasa.pl ccf81dc7f0

WYWÓZ STARYCH MEBLI
AGD/RTV I KOMPUTERÓW
KOMPLEKSOWE OPRÓŻNIANIE MIESZKAŃ DOMÓW, STRYCHÓW, PIWNIC I GARAŻY
ROZBIÓRKA I WYWÓZ PIECÓW KAFLOWYCH
508 821 418

WĘGIEL LUZEM
WĘGIEL WORKOWANY
DREWNO ROZPAŁKOWE
DREWNO KOMINKOWE
DOBRY WĘGIEL
P.U.H. MAR-POL"
Prudnik, ul. Zielona 3
tel. 77 436 19 63
TRANSPORT GRATIS!

URZĄD PRACY

Powiatowy Urząd Pracy w Prudniku

Prudnik, ul. Jagiellońska 21
tel. 77 436 23 04
77 436 37 82

SPRZEDAWCA, MAGAZYNIER – praca w Prudniku **POMOC KUCHENNA, POKOJOWA, KELNERKA ŚNIADANIOWA** – praca w Pokrzywnej **INŻYNIER ELEKTRYK,TECHNIK ELEKTRYK, ELEKTRYK, POMOCNIK ELEKTRYKA** – praca w delegacji Niemcy oraz w Polsce, pracodawca z Wierzchu **KRAWCOWA** – doświadczenie w zawodzie, praca w Głuchołazach **SZWACZKA** – doświadczenie w zawodzie, praca w Głogówku **PRACOWNIK PRODUKCJI OKIEN** - mile widziane doświadczenie, praca w Głogówku **POMOCNIK DEKARZ** – mile widziane doświadczenie, praca w Prudniku **KIEROWCA C+E** – prawo jazdy kat. C+E, kurs na przewóz rzeczy, praca w Głogówku **KIEROWCA – MAGAZYNIER** – prawo jazdy kat. B, praca w Prudniku **PRACOWNIK FIZYCZNY – OBSŁUGA FERMY DROBIU** – praca w Krobuszu **SPRZEDAWCA – MAGAZYNIER** – mile widziane doświadczenie, praca w Prudniku **TECHNIK TELEINFORMATYK** – doświadczenie w zawodzie, praca w Prudniku **PRACOWNIK OCHRONY** – mile widziane orzeczenie o stopniu niepełnosprawności, praca w Białej **FRYZJER** – mile widziane doświadczenie, praca w Prudniku **STOLARZ** – mile widziane doświadczenie, praca w Trzebinie **SPRZEDAWCA** – mile widziane doświadczenie w branży budowlanej, praca w Głogówku **KIEROWCA SAMOCHODU CIĘŻAROWEGO** – prawo jazdy kat. C+E, świadectwo kwalifikacji , praca w Głogówku **MAGAZYNIER ORAZ PRACOWNIK MAGAZYNU** - operator wózka widłowego – praca w Białej **POMOCNIK LAKIERNIKA** – mile widziane doświadczenie, praca w Prudniku Pracownik produkcji – praca w Prudniku **PRACOWNIK TECHNICZNY DS. WDRAŻANIA NOWYCH PRODUKTÓW** -doświadczenie w zawodzie, praca w Prudniku **PRACOWNIK OBSŁUGI CIELĄT** – mile widziane doświadczenie, praca w Biedrzychowicach **TRAKTORZYSTA** – prawo jazdy kat. T, doświadczenie, praca w Wróblinie Konserwator **ELEKTRYK** – uprawnienia elektryczne, doświadczenie w zawodzie, praca w Prudniku Listonosz – własny samochód, praca w Głogówku **KIEROWCA KAT. C** – prawo jazdy kat. C, kurs na przewóz rzeczy, praca w Prudniku **PIEKARZ** – doświadczenie w zawodzie, praca w Śmiczu **OPERATOR MASZYN** – wykształcenie średnie techniczne, praca w Domaszkowicach

DREWNIAK
Głogówek, ul. Piotra Skargi 19
tel. 77/40-69-390, 608-093-320
PANELE PODŁOGOWE
ponad 100 dekorów - 40 od ręki
DRZWI WEWNĘTRZNE
PODŁOGI DREWNIANE
PODBITKI - DREWNO i PVC

Rol-Pol
POLSKA GRUPA GÓRNICZA
Rzetelna firma z 25-letnim doświadczeniem oferuje:
OPAŁ Z POLSKICH KOPALŃ
węgiel, koks, miał, pellet, ekogroszek
TRANSPORT GRATIS
przyjmujemy płatności kartą
Nasze punkty sprzedaży:
PRUDNIK tel. 77 438 77 16
BIAŁA tel. 77 438 75 45
OLBRACHCICE tel. 77 438 76 74
BŁAŻEJOWICE tel. 77 437 34 30
ŁĄCZNIK tel. 77 437 63 84
GŁOGÓWEK tel. 77 437 36 05

PIANINO
STROJENIE • NAPRAWA
662-046-560
dojazd gratis

P.P.U.H.
GALANT S.C.
twoje meble od 1989 r.
kuchnie na wymiar
meble pokojowe
zestawy wypoczynkowe
meble biurowe
szafy wnękowe pod wymiar
77 436 98 33, 77 436 29 77 meblegalant@o2.pl
Salon i studio kuchenne: Prudnik, ul. Prężyńska 9, zakład: Prudnik, ul. Młyńska 27

PiS
Biura Poselskie Posła na Sejm RP
Katarzyny Czochara
zapraszają mieszkańców
PRUDNIK
ul. Klasztorna 4
godziny otwarcia:
pon. 11³⁰-15³⁰
wt. 10⁰⁰-14⁰⁰
pt. 10⁰⁰-14⁰⁰
GŁUBCZYCE
ul. Kościuszki 2
W sprawie umówień proszę dzwonić:
730 621 666 lub pisać:
kczochara.biuro@gmail.com
MASZ SPRAWĘ DO POSŁA? PRZYJDŹ!

KUPIMY
STAROCIE I ANTYKI
Kupimy starocie i antyki z likwidacji mieszkań i domów oraz porządków strychowych, a także zbiory, kolekcje, stare przedmioty użytkowe i wyposażenie wnętrz mieszkań i domów.
Interesują nas między innymi: • szkło, ceramika z okresu PRL i starsze • stare fotografie, pocztówki, dokumenty, czasopisma • odznaczenia, medale • rzeźby • stare zegarki, zegary • obrazy • biżuteria, bibeloty • militaria • i wiele innych
791 694 220

ROZA
▪ brukowanie ▪
▪ roboty ziemne ▪
▪ urządzanie zieleni ▪
Piotr Basałaj
Prudnik, ul. Spokojna 7
tel. 695 282 333, 603 266 066
www.roza-bruk.pl
basalaj.piotrek@gmail.com

A & W
Kancelaria Podatkowa
czynne 8⁰⁰ - 16⁰⁰
Głogówek
ul. Młyńska 16
695 809 902 | aska4@op.pl
• księgi handlowe
• książka przychodów i rozchodów
• ewidencja ryczałtowa
• kadry i płace
• rozliczenia z US i ZUS
• dojazd do klienta po dokumenty

INFORMACJA

Urząd Miejski w Prudniku informuje, że na tablicy ogłoszeń w Urzędzie Miejskim w Prudniku przy ulicy Kościuszki 3, dnia 13 lipca 2022 r. został wywieszony wykaz nieruchomości niezabudowanej przeznaczonej do sprzedaży.
Wykaz ten został zamieszczony na stronie Biuletynu Informacji Publicznej (BIP) www.bip.prudnik.pl.

eprasa.pl ccf81dc7f0

OAZA
HOTEL RESTAURACJA

48-200 Prudnik
ul. Zwycięstwa 2
tel. 77 406 84 80
77 406 84 81
www.hotelprudnik.pl

Hotel Oaza oferuje:
• bazę noclegową do 60 miejsc,
• 2 sale: bankietową na 100 osób oraz restauracyjną na 60 osób.
Organizujemy wesela, komunie, urodziny, stypy oraz konferencje.

NAUKA JAZDY
„PRAWKO" PAŚCIAK
Kat. A, A1, A2, AM
B, B+E, C, C+E, D
* Kwalifikacja wstępna
Szkolenia okresowe
608 399 194
www.prawko.edu.pl

Tygodnik Prudnicki
SMS
ZAMÓW OGŁOSZENIE
PRZEZ SMS
Wyślij wiadomość w formie TPR.DROBNE + treść ogłoszenia pod numer
7643 (7,38 zł z VAT)
a Twoje ogłoszenie ukaże się w najbliższym wydaniu
79567 (11,07 zł z VAT; 5,54 zł za 1 emisję)
a Twoje ogłoszenie ukaże się w DWÓCH najbliższych wydaniach
91909 (23,37 zł z VAT; 4,67 zł za 1 emisję)
a Twoje ogłoszenie ukaże się w PIĘCIU najbliższych wydaniach
Maksymalna długość ogłoszenia wraz z prefiksem: 160 znaków. W treści prosimy nie używać polskich znaków, gdyż może to spowodować ograniczenie długości wiadomości.
W środowym wydaniu ukażą się ogłoszenia, które zarejestrujemy do wtorku do godz. 10.00.
Regulamin świadczenia usługi dostępny jest na stronie www.terazprudnik.pl

GREENWOOD
PIELĘGNACJA I WYCINKA DRZEW

• wycinka i pielęgnacja drzew metodami alpinistycznymi
• zrąbkowanie gałęzi
• frezowanie (karczowanie) pni
• usługi wysokościowe i ogrodnicze
• 20 lat doświadczenia
Greenwood Andrzej Penar
501 607 880

FLYNET

najlepszy internet w regionie
FLYNET
Prudnik, ul. Prężyńska 17
77 55 20 800
internetprudnik
www.flynet.com.pl

Prudnik, ul. Prężyńska 26
tel. 77 402 20 44, 783 502 295
pn-pt 8:00-16:00
sob 8:00-13:00
NIECH BĘDZIE CIEPŁO
SKŁAD OPAŁU
• WĘGIEL I GATUNKU • WAGI ELEKTRONICZNE
• TRANSPORT GRATIS

SPRZEDAŻ I MONTAŻ
OKNA PCV
OKNA DREWNIANE
OKNA ALUMINIOWE
ROLETY WEWNĘTRZNE
ROLETY ZEWNĘTRZNE
DRUTEX
NAJLEPSZE OKNA
ZYSKUJESZ JAKOŚĆ (I UPOMINEK)
GAMA
GŁUCHOŁAZY ul. Konstytucji 3 Maja 17a, tel./fax 77 439 46 74
NYSA ul. Piastowska 26, tel./fax 77 448 43 53
WWW.OKNAGAMA.PL • GAMAOKNO@WP.PL • WWW.OKNAGAMA.PL • GAMAOKNO@WP.PL

SUPER BRUK
układanie kostki brukowej
roboty ziemne • urządzanie zieleni • przyłącza wod-kan
prace wykończeniowe
Krzysztof LOREK
783 176 622 super-bruk@wp.pl

DOM POGRZEBOWY
mgr inż. Grażyna Janus-Bartnik
tel. całodobowy
602 471 380

Prudnik ul. Dąbrowskiego 4 tel.77 436 23 71 | 77 436 20 13

WSKOCZ W SIODŁO
Stajnia Chocim zaprasza na naukę jazdy konnej dla początkujących i zaawansowanych, ogniska i bryczkę.
Prowadzimy też wypożyczalnię rowerów.
STADNINA KONI PRUDNIK
ul. Poniatowskiego 3a - tel. 77 436 32 06, 512 082 273

Tygodnik Prudnicki OGŁOSZENIA DROBNE
1 Jedna emisja ogłoszenia kosztuje 1 zł za wyraz.
2 Ogłoszenie z wyróżnieniem kosztuje 2 zł za wyraz.
3 = 4 Zamawiając 3 emisje ogłoszenia, czwartą dostajesz gratis. Daje to łącznie cały miesiąc publikacji.
5 Przy anonsie opublikować możemy zdjęcie przedmiotu ogłoszenia - dopłata wynosi 5 zł za cały okres emisji.

REGENERACJA WYROBÓW Z PIERZA
pranie, czyszczenie
KRZYŻKOWICE 50
tel. 77 436 09 88
kom. 698 840 820, 608 769 437

LACHOWICZ
Prudnik, ul. Kolejowa 59a
tel. 77 406 81 10
NOWOŚĆ
Piece wolnostojące

Invicta REMILLY
• moc nominalna: 7 kW
• gwarancja: 5 lat
• kolor: antracyt
Invicta SOREL
• moc nominalna: 8 kW
• gwarancja: 5 lat
• kolor: kremowy
Invicta CAROLO
• moc nominalna: 8 kW
• gwarancja: 5 lat
• kolor: antracyt

eprasa.pl ccf81dc7f0

MEDYCYNA I ZDROWIE

Sklep Medyczny FIZJO-MED
.... Jesteśmy aby pomagać
REALIZUJEMY WNIOSKI NFZ
- Refundowane Przedmioty Ortopedyczne i Pomocnicze (pieluchy, stomia); – Sprzęt sanitarny;
- Wyroby Przeciwżylakowe; - Materace Przeciwodleżynowe;
- Profesionalne Poduszki Ortopedyczne; - Ciśnieniomierze;
Prudnik, ul. Piastowska 64 w Prudnickim Centrum Medycznym
Poniedziałek - Piątek 8:00-15:00
Tel: 77 436-12-70 Kom: 697-383-768 Fizjo-Med Sklep Medyczny

KAROLA REMAKE
PSYCHODIETETYK
• profesjonalna analiza składu ciała
• indywidualnie opracowany jadłospis
• szybkie, smaczne i zdrowe posiłki
• dietoterapia
• opieka, motywacja, wsparcie
Tutaj zaczyna się zmiana!
Karolina SIENKIEWICZ
Prudnik, Pl. Zamkowy 2 (inkubator)
609 994 509
ksplocha@gmail.com
@Karola Remake Psychodietetyk
@karola_remake_psychodietetyk
InBody Poland

GABINET CHIRURGII LASEROWEJ I KLASYCZNEJ, MEDYCYNA ESTETYCZNA
Sławomir Orkisz
SPECJALISTA CHIRURG
Usuwanie zmian skórnych, znamion, wrastających paznokci, przebarwień, zmarszczek, zmian posłonecznych, zmian naczyniowych i naczyniaków, esperal
NOWOŚĆ: OSOCZE BOGATOPŁYTKOWE - lifting twarzy
FIBRYNA w leczeniu schorzeń stawowych, łysienia i ran
Prudnik, ul. Kościuszki 15
rejestracja telefoniczna: 602 284 121

Prywatny gabinet lekarski
USG PRUDNIK
Renata FRANKE
specjalista chorób płuc
specjalista chorób wewnętrznych
BADANIA USG
• jamy brzusznej • tarczycy
• płuc i opłucnej • tętnic szyjnych
Rejestracja telefoniczna codziennie w godz. 17-19 605 202 535
Prudnik, ul. Staszica 4 (nad Apteką Alga)
www.pulmonologfranke.pl

Centrum Stomatologiczne w Prudniku
rok założenia 1999
NFZ Narodowy Fundusz Zdrowia
PORADNIE stomatologia zachowawcza • ortodoncja • protetyka
PRACOWNIA RTG zdj. punktowe • panoramiczne • tomografia 3D
USŁUGI stomatologia dzieci i młodzieży • leczenie kanałowe • wypełnianie, odbudowa zębów • higienizacja jamy ustnej • leczenie wad zgryzu • protezy zębowe, korony, mosty, licówki
Prudnik, ul. Kościuszki 15 | rejestracja 77 436 37 07 | RTG 77 406 46 32

ALERGOLOG
specjalista chorób płuc
LEK. MED. IWONA ROBOTYCKA - LENCZUK
PRZYJMUJE
Nysa, ul. Marcinkowskiego 2-4
Rejestracja Telefoniczna
77 448 00 33
606 928 653

KARDIOLOG
dr n. med. Iwona Ossowska-Szymkowicz
Prywatny Gabinet Kardiologiczny
Głucholazy ul. Karłowicza 40
szpital MSW – AMBULATORIUM
ŚRODA PONIEDZIAŁEK
Echo serca
Testy wysiłkowe
Holter
EKG i RR
akredytacja indywidualna ECHO
REJESTRACJA 502 231 770

Jarosław Bugajski
Specjalistyczna Prywatna Praktyka Lekarska
specjalista chorób wewnętrznych
KARDIOLOG
Biała, ul. Opolska 18/1
Przyjmuje w czwartki - rejestracja 691 755 122
echo serca, holter EKG, holter ciśnieniowy, test wysiłkowy, USG brzucha i tarczycy.

PRACOWNIA OPTYCZNA
ANNA ORKISZ
Prudnik, Przychodnia MEDICUS II p przy Poradni Okulistycznej
578 976 386
czynne:
Poniedziałek - piątek 8:00-15:00
Wtorek 12:00-18:00

OPTYKAn
Masz problem z widzeniem?
dla naszych Klientów
BEZPŁATNE BADANIE WZROKU
Prudnik, ul. Górna 2 (obok Metra)
77 436 04 00

Barbara Wężykowska-Więcek
psychiatra
Prudnik, ul. Staszica 4
rejestracja
696 020 254

OKULISTYKA, MEDYCYNA ESTETYCZNA
Bożena Orkisz
SPECJALISTA CHORÓB OCZU
Wizyty prywatne
plastyka powiek plazmą IQ, usuwanie guzków powiek.
Osocze bogatopłytkowe
lifting powiek i twarzy.
Prudnik, ul. Kościuszki 15
rejestracja telefoniczna: 77 436 02 01

Powierz swoje oczy tylko najlepszym!
Klinika okulistyczna Gemini w Ostravie zaprasza
Umawianie terminów zabiegów i transportu:
602 150 886
Gemini KLINIKA OKULISTYCZNA
ZAĆMA
- Zaćma już od 100 zł.
- Tylko u nas BANK soczewek. Za niewielką dopłatą masz wybór.
- Nie musisz zgadzać się na najtańszą soczewkę w Polsce.
- Wszystkie badania w dniu zabiegu - bez dodatkowych opłat.
- Transport z domu do kliniki i z kliniki do domu.
- Każdy otrzymuje gratis pakiet o wartości ponad 100 zł: okulary UV, krople itp.
- Najlepsi specjaliści, najnowocześniejszy sprzęt okulistyczny.
- Refundacja z NFZ wynosi 1800 zł.

PRYWATNY SPECJALISTYCZNY GABINET STOMATOLOGICZNY
SPECJALISTA CHIRURGII STOMATOLOGICZNEJ LEKARZ STOMATOLOGII OGÓLNEJ
DANUTA JURCZAK-RASTELLI
SPECJALISTA STOMATOLOGII ZACHOWAWCZEJ LEKARZ STOMATOLOGII OGÓLNEJ
WANDA JASTRZĘBSKA-JURCZAK
Usługi:
• implanty zębowe
• stomatologia zachowawcza
• profilaktyka
• higiena jamy ustnej
• protetyka (protezy, korony, mosty)
• chirurgia stomatologiczna
FIBRYNA W CHIRURGII STOMATOLOGICZNEJ
Prudnik, ul. Moniuszki 5/1 | tel. 506 153 396, 77 436 26 24
www.dentystaprudnik.pl | e-mail: stomatologprudnik@gmail.com

eprasa.pl ccf81dc7f0

Pracownia Protetyki Stomatologicznej
inż. tech. dent.
Aleksandra Strońska
WYKONAWSTWO LABORATORYJNE PROTEZ
NAPRAWY PROTEZ oraz inne usługi protetyczne
Tel. 574 445 102
INKUBATOR (parter - lok nr 4)
Plac Zamkowy 2 Prudnik

TOMEX - SKUP ZŁOMU
SKŁAD OPAŁU • HANDEL STALĄ
WWW.TOMEX-PRUDNIK.PL
NAJLEPSZE CENY W OKOLICY | WAGA ELEKTRONICZNA
WYNAJEM KONTENERÓW: ODBIÓR ZŁOMU I GRUZU
SKUP ZŁOMU Stalowego N-2 Gruby • Stalowy N-10 Drobny • Wsadowy • Żeliwo
SKUP ZŁOMU KOLOROWEGO Miedź • Mosiądz • Aluminium • Stal Nierdzewna
Prudnik, Prężyńska 28a | Prudnik, ul. Budowlanych | Niemysłowice 61b
TOMEX Tomasz Stanek tel. 508 558 538

USŁUGI PODNOŚNIKIEM KOSZOWYM
ZWYŻKA 22m
608 445 287

TOMEX - SKŁAD OPAŁU
WWW.TOMEX-PRUDNIK.PL
TYLKO NAJLEPSZY ASORTYMENT Z POLSKICH KOPALŃ
WAGI ELEKTRONICZNE - TRANSPORT DO KLIENTA GRATIS
PROMOCJA!
KOKS • węgiel kostka • węgiel orzech • groszek • miał • ekogroszek • miałogroszek • węgiel paczkowany • pellet • drewno rozpałkowe i opałowe •
Tomasz Stanek | Prudnik, ul. Prężyńska 28a | Prudnik, ul. Budowlanych Niemysłowice 61b | tel. 508 558 538

AUTO MAJA
Mariusz Derlik
diagnostyka komputerowa • serwis klimatyzacji • blacharstwo, lakiernictwo • mechanika samochodowa • spawanie aluminium • holowanie
WYPOŻYCZALNIA SAMOCHODÓW
WARSZTAT SAMOCHODOWY
ZATRUDNIMY PRACOWNIKA!
Głogówek 504 570 113

WYDRUK
KSERO
A3 A4
Redakcja „Tygodnika Prudnickiego" ul. Kościuszki 13a (obok dworca PKS) pon-pt 8:00-16:00

KOWALSTWO ARTYSTYCZNE-ŚLUSARSTWO
bramy
ogrodzenia
balustrady
stal nierdzewna
usługi spawalnicze
METALFLEX 48-250 Mionów 53b, tel. 665 379 024, www.metalflex.com.pl

kor kam
Piotr Kornecki
48-231 Lubrza
ul. Szkolna 1a
tel. 77 437 53 18
kom. 507 180 475
www.korkam.pl

Meble Stylowe -Antyki- Jaro
www.klasyczne-meble.pl
ul. Kruczkowskiego 5 48-303 Nysa
668 117 978 | 602 408 697 | 77 433 00 51

kor kam
Lubrza, Szkolna 1a
507 180 475
www.korkam.pl
Szukasz inspiracji do swojego ogrodu? Polecamy kamienie ogrodowe dekoracyjne, grysy, otoczaki, płyty na ścieżki z Polski, Turcji, Włoch, Grecji.

USŁUGI STOLARSKIE
DRZWI WEWNĘTRZNE I ZEWNĘTRZNE
(Z DREWNA LITEGO LUB OKLEINOWANE OKLEINAMI NATURALNYMI)
SCHODY JESIONOWE, BUKOWE, DĘBOWE
(PROSTE LUB ZABIEGOWE, MONTOWANE NA BETON LUB SAMONOŚNE)
INNE USŁUGI STOLARSKIE
PRODUKCJA - MONTAŻ
MIŁOWICE 19(K. BIAŁEJ)
TEL. 695 432 242, 77 437 68 19
WWW.WANIEK-STOLARSTWO.PL
E-MAIL: BIURO.STOLARZ@O2.PL
stolarstwo WANIEK
Ponad 60 lat na rynku Tradycja i doświadczenie!

KOPKA
Hubert KOPKA
Golczowice k/Głogówka
77 437 25 13, 880 589 872
www.kopka.infoopole.pl
kopkahubert@o2.pl
• brukarstwo • roboty ziemne i rozbiórki • roboty melioracyjne • wykopy i drenaże •

USŁUGI hydrauliczne
Instalacje sanitarne: grzewcze wod-kan-gaz
Sebastian Marzotko 667 562 421; 888 855 664

Tygodnik Prudnicki OGŁOSZENIA DROBNE

1 Jedna emisja ogłoszenia kosztuje 1 zł za wyraz.

2 Ogłoszenie z wyróżnieniem kosztuje 2 zł za wyraz.

3 = 4 Zamawiając 3 emisje ogłoszenia, czwartą dostajesz gratis. Daje to łącznie cały miesiąc publikacji.

5 Przy anonsie opublikować możemy zdjęcie przedmiotu ogłoszenia - dopłata wynosi 5 zł za cały okres emisji.

Starosta Prudnicki w uzupełnieniu ogłoszenia, które ukazało się w TP nr 27 z dnia 06-07-2022 r. w sprawie ogłoszenia o przetargu na zbycie działki położonej w Biedrzychowicach nr 575/106, mapa 2 o powierzchni 0,1260 ha informuje że zgodnie z art. 115 kodeksu cywilnego termin przetargu ulega przesunięciu na dzień 16-08-2022. Pozostałe warunki pozostają bez zmian.

eprasa.pl ccf81dc7f0

OPOWIEDZ O MIŁOŚCI

Jeżeli masz ponad 60 lat

To regulamin ogłoszonego ogólnopolskiego konkursu literackiego dla osób w tak zwanym wieku senioralnym, tak zachęcał do zwierzeń własnych, lub opisu historii zaobserwowanych w życiu innych, a może nawet wymyślonych.

Marek KARP

Ukazała się już książka, księga można powiedzieć (549 stron) zawierająca bogaty plon konkursu (87 prac), w tym również trzy opowiadania Zofii Kulig, przede wszystkim to uhonorowane III nagrodą opowiadanie „Jeden dzień z życia kobiety" (o czym już wspominaliśmy w poprzednim numerze). Tytuł jednoznacznie określa treść i rzeczywiście jest to obraz dnia wypełnionego najnormalniejszymi działaniami i refleksjami, tytułowej kobiety, ale zakończenie przynosi niespodziewaną satysfakcję... mężczyznom. Ale to zostawmy na koniec.

Wspomniany konkurs ogłoszony został przez „Magazyn 60+", pod patronatem Biblioteki Raczyńskich w Poznaniu oraz Kolei Wielkopolskich. Przedstawiciele tych instytucji, a także Centrum Inicjatyw Senioralnych w Poznaniu, Radia Poznań i „Stowarzyszenia 60+" tworzyli konkursowe jury. Pisarka - Magdalena Witkiewicz, jedna z jurorek tak się wypowiedziała: „Z ogromną przyjemnością i ciekawością przeczytałam opowiadania. Zaskoczyła mnie poprawność tych wszystkich tekstów. I literacko i stylistycznie i nawet edycyjnie było po prostu świetnie". A w komentarzu redakcyjnym można przeczytać: „Mimo, że temat konkursu był jednoznaczny, to jednak zagłębiając się w zawarte w opowiadaniach treści, przekonujemy się o tym, na jak różne sposoby można pojmować miłość".

Zofia Kulig, już po kontakcie z księgą i jej zawartością, w bardzo celnej refleksji, odnosi się do konkursowej idei i jej efektów: „Zbiór konkursowych opowiadań, to nie tylko miłosne historie, lecz wszelkie odcienie uczuć i emocji, uniesień i ekscytacji, głównie - subiektywnych doznań płynących ze związku bliskich sobie osób. Owa bliskość wpisana jest w życie, a jej powodzenie zależy od ogromu oczekiwań i partnerskich współzależności. O tym opowiada książka, a każdy z nas pisze ją codziennie, niezależnie od wieku. Miłość jest wartością ponadczasową i myli się ten, kto uważa, że jest inaczej. Ponadto, szeroko pojęta - jest galerią stylów najwyższych admiracji, pozwalających zrzucić kokon ignorancji wobec drugiego człowieka".

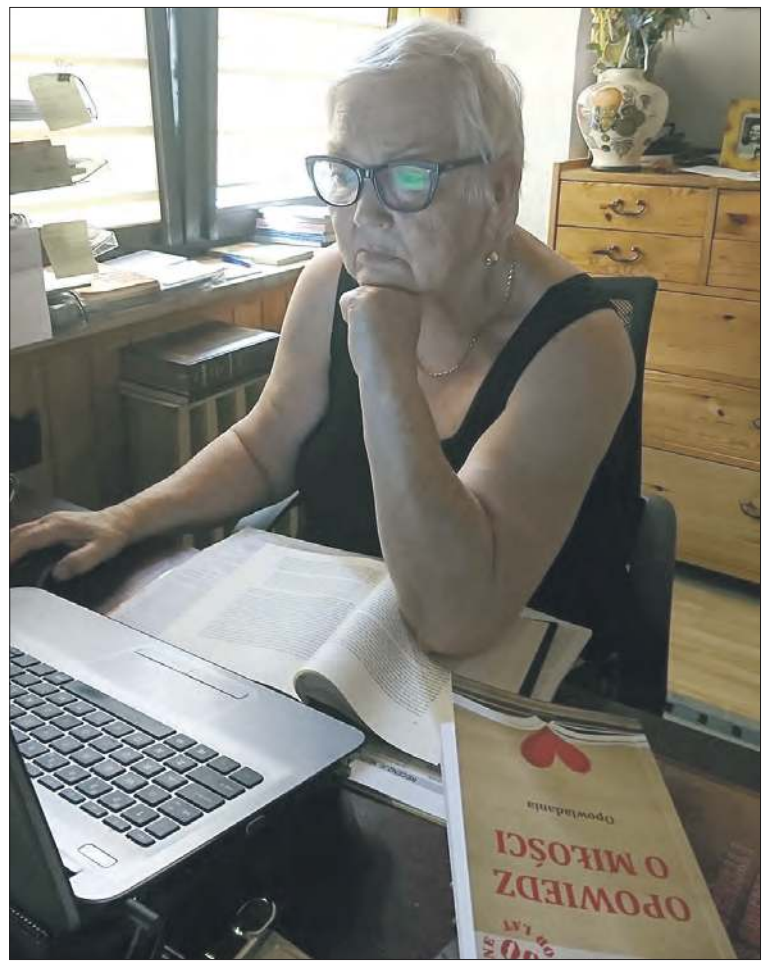

MARIAN KULIG

Zofia Kulig - autorka trzech opowiadań w zbiorze „Opowiedz o miłości"

Wracając do wyrażonej na wstępie malutkiej męskiej satysfakcji, to przynoszą ją zakończenia tych kobiecych opowiadań prudnickiej autorki. Na przykład, jeżeli po ciągnących się konfliktach, ona decyduje się odejść, i w drzwiach nagle staje cała męska część rodziny: wszyscy skruszone miny - trójka chłopców z polnymi kwiatkami w rękach i on z czerwoną różą. Jak było dalej? Wróćmy jeszcze do cytowanego na wstępie, nagrodzonego opowiadania „Jeden dzień z życie kobiety". Z mężczyzną w tle. Ale tło jest znaczące. Oto zakończenie tego opowiadania:

„Analizowanie tego jak to jest być zamężną kobietą, skończyło się błyskiem w każdym kącie łazienki oraz nagłym i niespodziewanym wezbraniem fali uczuć, które niezwłocznie wylałam, całując głowę męża pochylonego nad nieskończonym jeszcze projektem. On odwrócił się do mnie i nie zważając na higieniczne meandry, ciągnące się za mną z łazienki do biblioteki zapytał: „Czy czegoś potrzebujesz?" Odpowiedziałam głosem po brzegi wypełnionym wzruszeniem: „Nawet nie wiesz, jak dobrze, że jesteś." ■

ROZKOCHÓW

Tajemnice pszczół i miodu

Przed Dariuszem Sołtysiakiem pszczoły nie mają żadnych tajemnic. W niedzielę 10 lipca w ogrodzie Pałacu Rozkochów pan Dariusz z rodziną wystawili pełne tajemniczych przedmiotów stoisko. Były tam narzędzia i konstrukcje niezbędne każdemu profesjonalnemu pszczelarzowi. Na miejscu można też było kupić świeże miody w kilku gatunkach. Na zdrowie! (d) ■

PIOTR KULCZYK

Fragment pszczelego stoiska z ulami

eprasa.pl ccf81dc7f0

WSPOMNIENIE

Tu pracowały tysiące prudniczan

Przez długie dziesięciolecia prudnickie zakłady obuwia były drugą, największą fabryką w mieście po „Froteksie". Wspomnieniem minionej świetności są pozostałości zakładowych budynków i tak jak w przypadku „Froteksu" i tutaj tylko część z nich udało się ponownie zagospodarować.

Andrzej DEREŃ

Praca w „Otmęcie" nie była łatwa

UDOSTĘPNIŁ M.CHADRYŚ

Dzień Obuwnika. Zgodnie z uchwałą sejmu z 1964 r. wspólne święto mieli pracownicy kilku branż przemysłu lekkiego. Oficjalnie był to Dzień Pracownika Przemysłu Włókienniczego, Odzieżowego i Skórzanego i obchodzono go wiosną. Jak jednak widać na fotografii w Prudniku „Otmęt" wolał robić własny, oddzielony od włókniarzy, Dzień Obuwnika. Obecnie wraca się do starej tradycji daty świętych Kryspina i Kryspiniana, patronujących szewcom (październik). W Prudniku Dzień Obuwnika świętowano w Zakładowym Domu Kultury… „Froteksu", obecnie Kinie Diana i Bibliotece Publicznej.

Wciśnięta między śródmieście a kompleks ogrodów działkowych fabryka była nieco schowana i nie wyróżniała się w krajobrazie miasta. Powstała w Polsce Ludowej z połączenia kilku prudnickich fabryk, m.in. Bösela na tyłach ulic: Traugutta i Młyńskiej. W rejonie zakładu poniżej ul. Batorego też istniał taki zakład, który zresztą powstał m.in. w miejscu wcześniejszej garbarni. W okresie swojej świetności zakład obuwniczy zatrudniał ok. 1200 osób i był częścią krapkowickich Śląskich Zakładów Przemysłu Skórzanego „Otmęt" (do 1962 r. – Śląskie Zakłady Obuwia). Na terenie miasta przedsiębiorstwo społecznie konkurowało z „Froteksem", budując własne, pozazakładowe zaplecze infrastrukturalne. Przykładem jest b. hotel „Obuwnik", czy klub sportowy o tej samej nazwie.

W latach 80. zrealizowano kosztowną inwestycję modernizacji zakładu, stawiając nowe hale fabryki. W historii Prudnika ostatnia dekada PRL-u była nad wyraz zaskakująca. W dobie państwowego kryzysu i niewydolności gospodarki centralnie planowanej, decydenci przypomnieli sobie o przygranicznym mieście, realizując tu kilka nie widzianych od 1945 roku potężnych inwestycji. Na północ od linii kolejowej zbudowano nową fabrykę mebli, zmodernizowano „Otmęt" i stawiano ogromne jak na prudnickie warunki osiedle mieszkaniowe na Jasionowym Wzgórzu (zdołano zrealizować tylko połowę planowanego osiedla).

Rozbiórka starego budynku

W latach 90., kiedy doszło do przekształcenia zakładu w spółkę prawa handlowego, pracowało tam ponad 600 osób. Wtedy powstał „Primus". Końcowy okres to ok. 250 pracowników, spółka – córka Prudnickie Zakłady Obuwia i nieudana próba ratowania zakładu przez Gminę Prudnik (kadencja burmistrza Zenona Kowalczyka). Po ogłoszeniu upadłości w dawnym zakładzie przez kilka lat działa prywatna firma zajmująca się produkcją butów. Jej właścicielka zapowiadała w mediach rozwój i zatrudnienie nawet 100 – 200 osób.

Do dziś wielu prudniczan z sentymentem wspomina dawne miejsce pracy i tak jak w przypadku „Froteksu" ma swoje krytyczne zdanie na temat upadku firmy. Wraz z likwidacją „Primusa" znikła kolejna, prudnicka marka handlowa.

Fotografie prezentujemy dzięki uprzejmości Marka Chadrysia. ■

Rozbudowa zakładu w połowie lat 80. XX w. Szkielet konstrukcji wychodził poza obrys ścian budynku, tworząc charakterystyczną, istniejącą do dziś elewację.

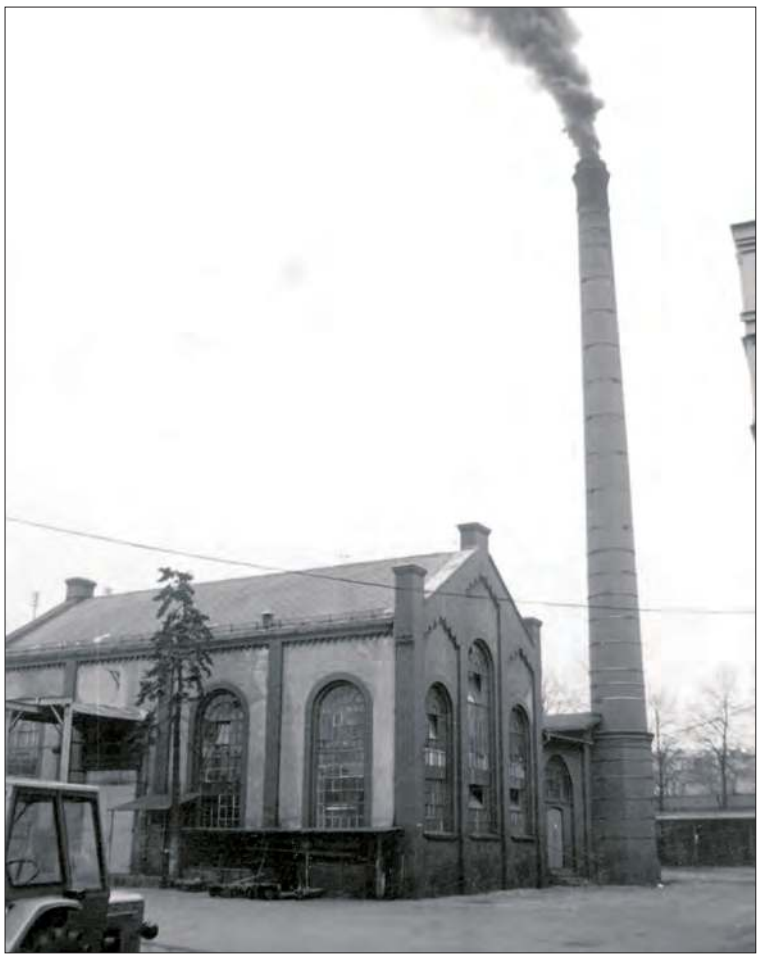

Komina już nie ma, ale stojący obok budynek nadal istnieje

eprasa.pl ccf81dc7f0

PUBLIKACJA

Brawo Autor!

Wspaniałe i uzdrawiające dla naszego ducha i ciała jest cofanie się wspomnieniami do lat młodości i dzieciństwa. Za sprawą autorskiego spotkania z Grażyną Kunką, która wydała drugą część swojej książki „Biblioteka w kalejdoskopie" i mnie dane było przenieść się myślami do czasów, gdy byłam uczennicą prudnickiej Szkoły Podstawowej nr 3.

Grażyna JAŚLAR

Pani Grażyna z niezwykłą swadą opowiadała swoim koleżankom, emerytowanym nauczycielkom szkoły o kulisach powstawania publikacji. Przedstawiła zgromadzonym sponsorów książki, a zgromadziła ich wielu, co w dzisiejszych czasach jest niezwykle trudne.

Ja wprawdzie nie pracowałam nigdy w „Trójce", ale byłam zaproszona, aby podzielić się swoimi wspomnieniami z czasów, gdy tu się uczyłam. Wraz ze mną przyszły jeszcze inne absolwentki: Alina Nowak, Joanna Rola, Anna Suwała i Magda Wicherek, których przeżycia z dzieciństwa i młodości szkolnej są zamieszczone w książce pani Grażynki.

Grono uczestników spotkania

Było nam niezwykle przyjemnie spotkać się z naszymi dawnymi nauczycielkami (a przyszło ich jedenaście), które wywarły wielki wpływ na nasze późniejsze wybory życiowe. Tak było w rzeczy samej, bowiem spędziliśmy w SP nr 3 osiem lat, czyli większą część swojej edukacji. Grażyna Kunka spięła złotą klamrą czas naszej młodości z latami współczesnymi. Oddała bowiem bibliotece szkolnej najowocniejsze lata swego życia, niestrudzenie wzniecając miłość do książki i aktywności społecznej. Owa miłość wylewa się z kart dwóch części jej książki, gdzie opisuje nie tylko swoje sukcesy, ale utrwala pamięć o wszystkich pracownikach i uczniach szkoły. Praca nauczyciela - bibliotekarza to jej pasja i nią dzieli się także z młodymi adeptami tego zawodu, pomagając im poprzez udostępnianie materiałów metodycznych w książce jak i piśmie fachowym „Biblioteka w Szkole".

Pani Grażyna Kunka na tle plakatu ukazującego okładkę książki

UDOSTĘPNIŁA GRAŻYNA JAŚLAR (3)

Autorka artykułu ze swoimi nauczycielkami: Panią D. Jankowską, J. Jarzycką i K. Chybzińską

Trzeba przyznać, że jej energia i pasja są zaraźliwe, co mogą potwierdzić uczestniczki spotkania, obficie obdarowane przez panią Grażynkę nie tylko pysznym, upieczonym przez panie M. Wicherek i E. Kleszcz ciastem ale i radosnym uśmiechem człowieka, który czuje się spełniony życiowo i zawodowo.

Dziękuję pani Grażynie za tę publikację przenoszącą mnie do „kraju lat dziecinnych" i za zaproszenie do podzielenia się swoimi wspomnieniami. Spotkanie uprzyjemniła swym barwnym śpiewem Małgorzata Kalińska z Brzegu, która obecna była także na promocji pierwszej części książki w 2016 roku.

Zachęcam absolwentów szkoły, moje koleżanki i kolegów do zapoznania się z książką. Moje doświadczenie zawodowe pozwala mi dostrzec jej wartość także dla aktualnie pracujących w bibliotekach nauczycieli, mogących czerpać wzorce od Grażyny Kunki. Spieszcie się Państwo z zakupem. To bestseller a ilość egzemplarzy ograniczona! ■

OPINIE

Czym trudzi się nasz rząd?

Regularnie słyszymy, że nasz rząd ciężko pracuje. Pochyla się nad codziennymi sprawami zwykłych Polaków z takim zacięciem, że nie starcza już czasu ani energii na sprawy, które tradycyjnie leżą w kompetencjach rządu centralnego, jak na przykład na politykę zagraniczną.

Adam LUTOGNIEWSKI

Odpowiedź na tytułowe pytanie pomaga znaleźć tekst „Jest satysfakcja ale i zapowiedź problemów", który ukazał się w TP nr 22. Przedstawia on listę zadań na realizację których samorządy otrzymają od rządu środki w ramach drugiej edycji Programu Inwestycji Strategicznych z „Polskiego Ładu". Lista ta zawiera 12 pozycji, z których dwie miałyby być realizowane przez powiat a siedem – przez gminy. Oczywiście, lista złożonych propozycji była dłuższa: na przykład gmina Głogówek złożyła wnioski na 5 zadań: budowa sieci wodociągowej i kanalizacji sanitarnej w Starych Kotkowicach, budowa rurociągu sanitarnego, zagospodarowanie terenu przy szkole w Racławicach, modernizacja dróg gminnych w Głogówku oraz rewitalizacja zabytkowych murów obronnych tamże. Prezes Rady Ministrów, do którego należała ostateczna decyzja, przyznał dofinansowanie na ostatnie dwa projekty z tej listy.

Spróbujmy oszacować nakład pracy, którą premier musiał wykonać, tzn. liczbę wniosków, które należało rozpatrzyć. W Polsce mamy 314 powiatów ziemskich oraz 66 powiatów grodzkich a także 2477 gmin. Nie wiem, ile wniosków wpłynęło, ale zachowując proporcje jak dla gminy Głogówek przyjmiemy, że liczba ich mogła zbliżyć się do 10 000. Każdy z nich należy przeanalizować a następnie podjąć decyzję niosąca poważne konsekwencje. Należy zatem zapytać o kryteria wyboru i procedurę podejmowania decyzji: dlaczego na przykład budowa kanalizacji przegrała z modernizacją dróg gminnych. Czy ktoś z rządu RP pojawił się na miejscu, rozmawiał z ludźmi, zbadał dokumenty i przeanalizował sytuację? Zakładam oczywiście, że premier wiedział, co podpisuje i dlatego pochylił się z uwagą i poczuciem odpowiedzialności nad każdym wnioskiem. Rozumiem, że miał do dyspozycji sztab ludzi ale ostateczna decyzja należała do niego. W końcu chodziło o wydanie publicznych pieniędzy, pieniędzy podatników. Podatnicy, tzn. my wszyscy, mamy prawo wiedzieć, co dzieje się z naszymi pieniędzmi: kto je wydaje, na jakie cele i w oparciu o jakie kryteria. Zastanawiające, że o inwestycjach jak wspomniane wyżej czy też o „Modernizacji budynku wielofunkcyjnego w Rozkochowie", wnioskowanego przez gminę Walce, nie decydują władze lokalne ale rząd w Warszawie, który pewnie nawet nie wie gdzie leży Rozkochów. Niemniej rząd zakwalifikował go jako „Inwestycję Strategiczną".

Zastanawia również, że ta absurdalna sytuacja, gdy o sprawach lokalnych ostatecznie decydują władze w Warszawie a w coraz mniejszym stopniu - ludzie na miejscu, których sprawa bezpośrednio dotyczy, traktowana jest powszechnie jako akceptowalny i prawie naturalny stan rzeczy.

Należy na koniec zauważyć, że skomplikowana droga pieniądza, który od podatnika wędruje do Warszawy aby w ostatecznie do niego wrócić – kosztuje. Każda instancja, która troszczy się o pieniądz na tej trasie za rzecz naturalną uważa, że coś jej się za tę pracę należy. W rezultacie wraca do podatnika zdecydowanie mniej niż od niego pobrano.

Ale przynajmniej wiemy, czym zajmuje się nasz rząd. ■

eprasa.pl ccf81dc7f0

GRZEGORZ WEIGT

Weekend

INFORMATOR KULTURALNO-ROZRYWKOWY

KONKURS LITERACKI

Opowieści niesamowite

Wakacyjny konkurs literacki organizowany przez Wypożyczalnię dla dorosłych Miejskiej i Gminnej Biblioteki Publicznej w Prudniku. Konkurs na opowiadanie fantastyczne „Bezkres wyobraźni czyli opowieść niesamowita". Udział mogą wziąć osoby pełnoletnie, przesyłając jeden utwór (maksymalnie 4 strony formatu A4) na adres e-mail: biblioteka@pok-prudnik.pl, do 29 lipca, z podaniem imienia i nazwiska autora oraz numeru tel. kontaktowego. Szczegóły na: http://www.bibliotekaprudnik.pl. ■

W SKRÓCIE

WYDARZY SIĘ W EUROREGIONIE

13 lipca (środa)

Trwa wakacyjny cykl imprez organizowanych przez Prudnicki Ośrodek Kultury i Biblioteki Publicznej pn. **„Lato w mieście", czyli bezpłatne warsztaty, animacje, koncerty, pokazy filmowe**. W tygodniu m.in.: Magia podwodnego świata, warsztaty perkusji i basu, wakacyjne kino (godz. 11.00), curling, warsztaty zdobienia tkanin, warsztaty fingerstyle`u (godz. 14.00), koncert Piotra Resteckiego (godz. 20.00), warsztaty musicalowe, tor rolkowy, warsztaty kolażu. Zajęcia od godz. 10.00. Do 29 lipca można wziąć udział w konkursie (dla dorosłych) na najciekawsze opowiadanie fantastyczne. Informacje i zapisy: tel. 77 436 33 96 wew. 24.

14-17 lipca (weekend)

XIV edycja Międzynarodowego Festiwalu Piosenki Turystycznej KROPKA w Głuchołazach. Koncerty muzyki poetyckiej, turystycznej, studenckiej, koncert dodatkowy z udziałem młodych artystów Off Scena. Muszla Leśna w Parku Zdrojowym w Głuchołazach.

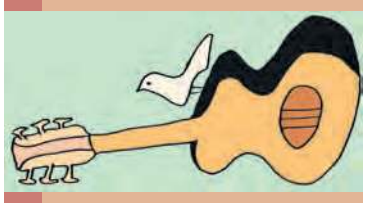

15 lipca (piątek)

W ramach cyklu „Ogrody muzyki" w Prudnickim Ośrodku Kultury odbędzie się wakacyjny **koncert wirtuoza gitary, autora setek kompozycji muzycznych, Piotra Resteckiego**. Scena plenerowa POK, godz. 20.00, wstęp wolny. Wcześniej, o godz. 14.00 odbędą się warsztaty gitarowe / fingerstyle z muzykiem. Zapisy: tel. 77 436 33 96 wew. 24 lub e-mail program@pok-prudnik.pl.

czytaj na str. 24

ZE ŚWIATA KULTURY

Pożegnanie z wieloletnią księgową

PRUDNICKI OŚRODEK KULTURY

Kultura to nie tylko to co dzieje się na scenie, ale także organizacja całej pracy za kulisami. Ważnym elementem są, co tu ukrywać, pieniądze.

W czerwcu, po wielu latach pracy (14 lat pracy na rzecz kultury), na zasłużoną emeryturę przeszła Danuta Razik, główna księgowa Prudnickiego Ośrodka Kultury i Biblioteki Publicznej. W Prudnickim Ośrodku Kultury odbyło się pożegnanie z udziałem wsystkich pracowników POKiBP wraz z dyrektor Sylwią Gawłowską. ■

Kropka w Głuchołazach

Już w najbliższy czwartek w Głuchołazach startuje XIV Międzynarodowy Festiwal Piosenki Turystycznej Kropka 2022. Czego można oczekiwać w tym roku, po epidemicznej przerwie?

czwartek, 14 lipca
Mały Rynek przy ul. Korfantego
OFF SCENA (godz. 17.00); **koncerty**:
- Jedni i Drudzy,
- MuzyKuny,
- Z Tylu Chmur,
- Ania Ciaszkiewicz - gość specjalny,
- Przemek Bielawa - gość specjalny.

piątek, 15 lipca
Muszla Leśna w Parku Zdrojowym (godz. 17.00); **koncerty**:
- Bractwo Wiecznego Natchnienia,
- 4razywroku,
- Piotr Wróbel z zespołem,
- Piotr Bukartyk i Ajagore.

sobota, 16 lipca
Mały Rynek przy ul. Korfantego
Przegląd Utworów z Charakterem PUCH (godz. 12.00)

Muszla Leśna w Parku Zdrojowym (godz. 17.00) **koncerty**:
- Grzane Wino,
- Pilar,
- Koncert laureatów PUCH,
- Alicja Majewska, Włodzimierz Korcz oraz Warsaw String Quartet,
- Krzysztof Napiórkowski & Marek Napiórkowski.

niedziela, 16 lipca
Muszla Leśna w Parku Zdrojowym
TRAMPSKA HUDBA (godz. 15.00)
- Jindra Černohorský,
- Fukanec,
- Paya May,
- Isara,
- Łukasz Majewski.

Festiwal Kropka zorganizowany został po raz pierwszy w 2007 roku. W Parku Zdrojowym wystąpili wówczas m.in.: Wolna Grupa Bukowina, Robert Kasprzycki, Jerzy Filar. Odbył się także koncert „W górach jest wszystko co kocham". Później festiwalowi cały czas towarzyszyły prawdziwe gwiazdy, np.: Grzegorz Turnau, Stanisław Soyka, Renata Przemyk, Piotr Bukartyk, Robert Kasprzycki, Carrantuohill, Cisza Jak Ta, Jerzy Filar, Orkiestra Dni Naszych, U Studni, Małżeństwo z Rozsądku, Chwila Nieuwagi, Grupa Bohema, Apolinary Polek, Hrdza czy Dom o Zielonych Progach. W ramach „Trampskiej Hudby" wystąpili m.in.: Pupkaci, Tempo di vlak, Sedavaci i Wabi Danek, Jaromir Nohavica i zespół Čechomor. Co roku w ramach festiwalu organizowany jest Przegląd Utworów z Charakterem, podczas którego mogą zaprezentować się młodzi artyści.

Festiwal organizowany jest w pięknym otoczeniu, towarzyszy mu wspaniała atmosfera. Przygotowane jest zaplecze kulinarne, baza noclegowa (także jak na turystów przystało - pole namiotowe), stoiska z płytami wykonawców. Koncerty odbywają się za darmo. Organizatorem jest Gmina Głuchołazy. ■

Pożar w bibliotece

MIEJSKA I GMINNA BIBLIOTEKA PUBLICZNA W PRUDNIKU

Mogło to wyglądać niepokojąco, ale kłęby dymu w podwórku siedziby głównej Miejskiej i Gminnej Biblioteki Publicznej w Prudniku to na szczęście tylko ćwiczenia.

Ćwiczenia z pracownikami biblioteki przeprowadzili: mł. asp. Rafał Arendarski i mł. asp. Grzegorz Bobowski z Komendy Powiatowej Państwowej Straży Pożarnej w Prudniku. Informacje i pożyteczne wskazówki dotyczące zachowania podczas pożaru i w trakcie ewakuacji są cenne, ale oby nigdy się nie przydały. ■

eprasa.pl ccf81dc7f0

ZAPROSZENIE

Upadek

OD 5 lipca do 15 sierpnia Miejska i Gminna Biblioteka Publiczna w Prudniku zaprasza mieszkańców miasta oraz turystów do zwiedzania wystawy fotograficznej Kamili Jamioł - prudniczanki związanej z miastem całe życie. Kamila Jamioł pracuje w Prudnickim Ośrodku Kultury jak instruktor do spraw artystycznych, jest autorką licznych fotografii, zwłaszcza fotoreporterskich związanych z Prudnikiem i okolicą.

Wystawa pod tytułem „Upadek" to 20 fotografii wykonanych na przełomie 2018/ 2019 roku na terenie nieistniejącego już zakładu przemysłu bawełnianego FROTEX. Zdjęcia widziane oczami autorki przedstawiają upadek wielkiego imperium tekstylnego, ślad pozostawiony przez ludzi, którzy całe życie związani byli z tym zakładem.

To wejście w przestrzeń gdzie zatrzymał się czas, gdzie panuje głucha cisza. Pozostałości, wszelkiego rodzaju przedmioty służące w codziennej pracy okryte kurzem, rdzą, wilgocią, walącym się dachem nie pozwalają zapomnieć.

Wystawę można oglądać w holu biblioteki. ■

ZWYCZAJE

Dyskonty, a może osiedlowy sklepik?

Dyskont (z ang. discount - obniżka ceny, rabat) to sklep sprzedający towar w ograniczonym asortymencie i w obniżonych cenach. Główną strategią tych sklepów jest przyciąganie klientów obecnością towarów o niskich cenach i agresywną polityką promocyjną.

Bożena TOKAR-MATKOWSKA

Polacy pokochali ten format sklepów. Coraz częściej jednak nie jesteśmy zadowoleni z zakupów w tak dużych sklepach. Dlaczego? Sklepy te mają ogromną popularność, ludzie lubią tam robić zakupy ze względu na atrakcyjne ceny, które nie zmieniają się latami. W zamian za to sklep stosuje politykę obniżania jakości wybranych produktów lub zmiany gramatury towaru. Efekt jest taki, że zakupy kosztują tyle samo, ale ilość jedzenia, jego skład ulega pogorszeniu.

Kupujemy sery, w których sera nie ma, jakieś dziwne masło, kiełbasę z małą ilością mięsa itp. Nielegalne działania takich spółek dotyczą też wymuszania na dostawcach rabatów, za co są karane, ale te kary tak naprawdę spłacają klienci. Tak więc można kupić towar niezgodny z opisem na etykiecie, bo brakuje np. 30% mięsa w opakowaniu. Ktoś powie, że można to zareklamować, otrzymać zwrot pieniędzy. Tak jest, ale w takim przypadku nie okaże nam nikt życzliwości, nikt nas nie przeprosi. Zauważamy często, że zaraz po odejściu od kasy trzeba sprawdzić rachunek, bo zdarza się, że policzą nam więcej artykułów niż mamy, albo coś dziwnego doliczą, czego nie kupiliśmy.

Klienci też mają swoje za uszami, by mniej zapłacić zrywają pomidory z gałązek, wyciągają zielone szypułki, odrywają winogrona by były lżejsze, wybierają większe jajka lub przekładają je z pudełek droższych do tańszych. Trzeba wiedzieć, że ten ostatni przykład to już jest prawdziwe oszustwo, a występują też kradzieże. Z takich powodów sklepy mają straty. Kradzież o małej kwocie jest u nas wykroczeniem, a oszustwo to już przestępstwo zagrożone karą nawet pozbawienia wolności.

Sklepy te też nas ostatnio oszukują np. na masie produktu. Matematycy wyliczyli, że 750 sklepów razy 1000 serków to 750.000 sztuk. Jeśli w takim serku brakuje od 10% do 15% towaru to można wyprodukować od 50.000 do 100.000 paczek towaru więcej. Ot takie analityczne podejście do problemu. Ostatnio w tych sklepach kupujący mają wrażenie, że ekspedientki celowo źle układają towar, by udało się coś z tego zgarnąć. Być może jest to nawet narzucone przez szefostwo by uregulować to, co zostało skradzione ze sklepu. Sama widziałam i miałam problem, bo produkt z firmy A na promocji i produkty z firmy B w innej (lub kosmicznej) cenie leżały obok siebie, tak by się pomylić, co mi się przytrafiło.

RYS. GRZEGORZ WEIGT

Wiadomo, każdy może powiedzieć „nie pasuje ci, nie kupuj", ale czy to ładnie tak robić? Wiele osób wychodzi z takiego sklepu i wstyd im upomnieć się o 1 lub 3 zł. Sklep na tym zarabia. Internet podaje, że firmy te płacą olbrzymią karę za oszukiwanie klientów. Oczywiste jest to, że nieuczciwe praktyki powinny być karane. Oszukuje się tam np. kraj pochodzenia towaru. Wielokrotnie zdarzyło mi się kupić w takich sklepach produkt, który nagle przy kasie był droższy niż na półce sklepowej. Dowiadujemy się wtedy, że jest jakaś sprzedaż wiązana, że nie mamy racji, albo brakuje nam nagle aplikacji. W uzasadnionych przypadkach idziemy do działu reklamacji i dochodzimy racji o parę groszy, lecz nie zawsze mamy na to chęć i czas. Inna cena na półce, inna w systemie przez cały dzień, to zapewne działanie wszystkich tego typu sklepów z premedytacją na dzień dzisiejszy.

Wiemy, że o wszelkich nieprawidłowościach na te tematy należy zawiadomić Inspekcję Handlową. Podsumuję to tak, lepiej zrobić zakupy w sklepie droższym, ale uprzejmym i nie do tego stopnia nastawionym na zysk, bo to jest zysk za wszelką cenę. ■

ROZRYWKI UMYSŁOWE

Wytęż umysł

Sudoku - rozwiązanie tej łamigłówki matematycznej rodem z Japonii polega na wypełnieniu diagramu o wielkości 9x9 kratek, podzielonego na 9 części w taki sposób, aby w każdym wierszu, każdej kolumnie i każdym z 9 elementów znalazły się – bez powtórzenia – wszystkie cyfry od 1 do 9. Rozwiązywanie sudoku nie wymaga bycia orłem z matematyki, wystarczy odrobina cierpliwości i umiejętności logicznego myślenia, aby po kolei zapełniać kratki cyframi. Zabawa ta ma jedno prawidłowe rozwiązanie! ■

		8		1		2		
					6		5	3
6			2		5	9		8
1		5		6		7		9
	2						3	
7		3		2		5		4
2		6	3		8		9	7
5	8		4					
		4		7		8	1	

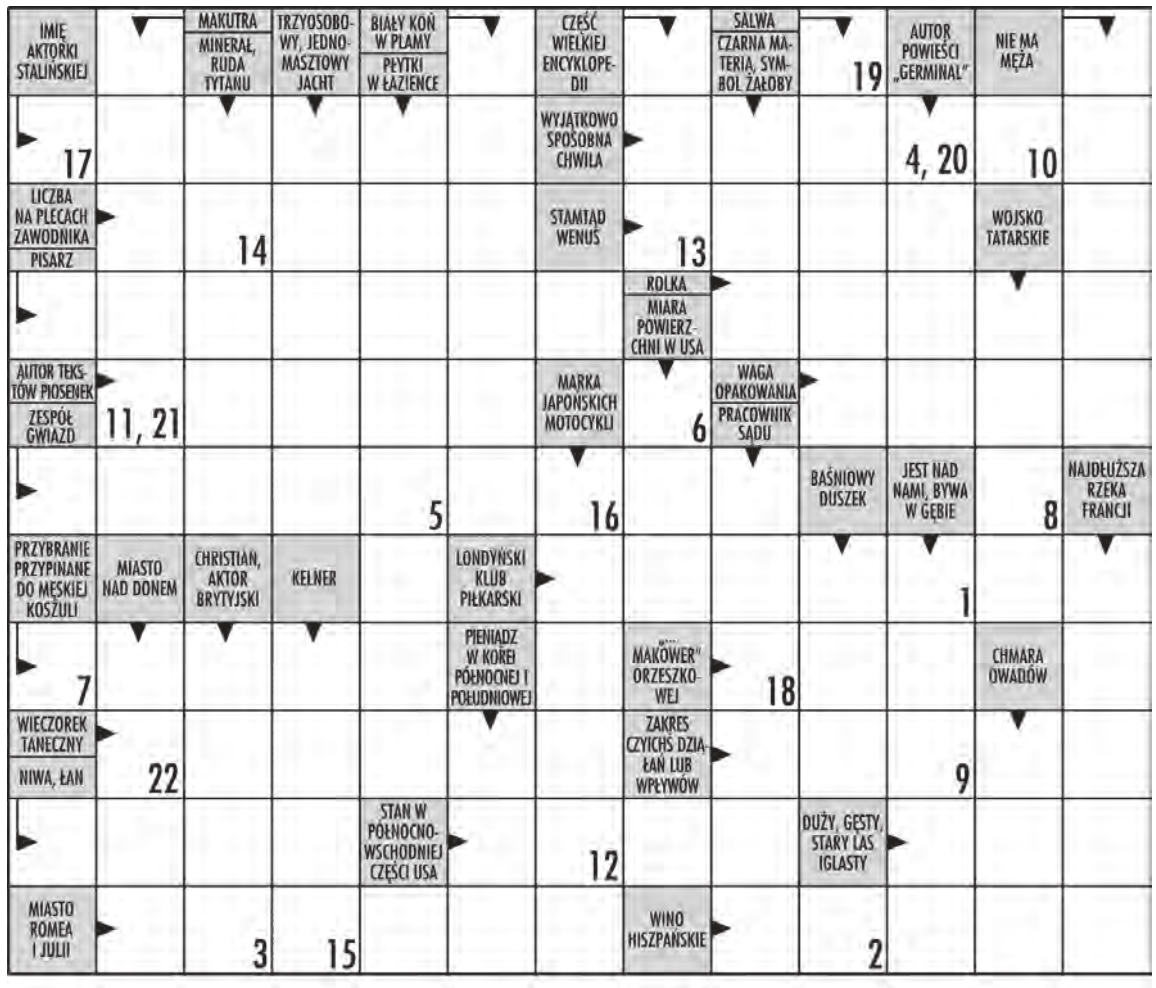

W krzyżówce panoramicznej litery z ponumerowanych pól utworzą ostateczne rozwiązanie – przysłowie.

eprasa.pl ccf81dc7f0

PROMOCJA KSIĄŻKI

Kalejdoskop kultury

W ostatnim dniu czerwca, w holu kina „Diana" w Prudniku, Grażyna Kunka zaprezentowała najnowszą regionalną publikację, drugi tom księgi „Biblioteka w kalejdoskopie".

„Biblioteka w kalejdoskopie 2"

Grzegorz WEIGT

Pierwszy tom, wydany z okazji 70-lecia Publicznej Szkoły Podstawowej nr 3 im. Powstańców Śląskich w Prudniku ukazał się w 2015 roku. Było to 380 stron zebranych dokumentów, artykułów, fotografii. Dzisiaj dołączył do tej monografii tom drugi, 450 stron bardzo interesującej lektury. Łącznie blisko tysiąc stron informacji, zdjęć, wykresów, tabel, wzruszeń... To zapis działalności biblioteki szkolnej – tytuł „Biblioteka w kalejdoskopie" to zapowiada, ale nie tylko.

To zapis szerszej działalności redaktor tej publikacji, bibliotekarki Grażyny Kunki, która inicjowała wiele akcji społecznych, charytatywnych, oświatowych, przez 17 lat współpracowała z Fundacją ABCXXI Cała Polska czyta dzieciom, prowadziła szkolny zespół wokalny, 13 lat współpracowała z pismem „Biblioteka w szkole" (publikuje tam teksty; w najnowszym numerze jest materiał opisujący jej pracę, osiągnięcie honorowego tytułu Profesora Oświaty w 2016 roku). Ale nie tylko.

To piękne oprowadzenie po szkole, popularnej „trójce". Chyba nie ma drugiego tak obszernego opracowania historii, działalności szkoły w regionie. Ale nie tylko, bo to także obraz części życia kulturalnego ziemi prudnickiej, życia aktywnych mieszkańców Prudnika, jak to podsumowała pedagog i poetka Daniela Długosz-Penca: - Dziękuję ci za to, że tyle dla tego pokolenia zrobiłaś i zostaniesz w tym pokoleniu jako cząstka historii tego miasta.

Spotkanie związane z promocją książki „Biblioteka w kalejdoskopie 2", pod redakcją Grażyny Kunki odbyło się w czwartek 30 czerwca w Miejskiej i Gminnej Bibliotece Publicznej w Prudniku (foyer kina „Diana"). Podczas spotkania zaprezentowana została książka, przedstawieni sponsorzy (pozyskanie środków na wciąż rosnące ceny druku książki to odrębna historia) tego wydawnictwa. Wspominano, dziękowano i gratulowano, w gronie przyjaciół, literatów i miłośników Prudnika.

Spotkanie z Grażyną Kunką otworzyła kierownik MiGBP w Prudniku Izabela Mazur. Podsumowując liczne działania oświatowe, społeczne Kunki kierownik biblioteki powiedziała: - To osoba, która jest przyjacielem biblioteki, ale myślę, że powiedzieć można, największym przyjacielem dzieci. Z ogromnym stażem i doświadczeniem; czterdzieści lat pracy na stanowisku nauczyciela muzyki, nauczyciela bibliotekarza. Dzisiaj podczas tego spotkania opowie jak wiele pracy i trudu włożyła, żeby powstała ta publikacja.

W tej opowieści pomagała jej Joanna Rosińska, która spotkanie prowadziła. Pytała m.in. o rzecz podstawową: - Skąd pomysł, żeby to wszystko zebrać? Grażyna Kunka wyjaśniała: - Informacje były cały czas na bieżąco w naszej gazecie lokalnej, w „Tygodniku Prudnickim". Ale już wcześniej sobie pomyślałam, już jak powstawała ta pierwsza część, że dobrze by było zebrać to w całość, bo wtedy jest jakiś obraz tej działalności naszej szkoły. Bo to nie tylko ja, gdyby nie nauczyciele, gdyby nie było tej wspólnej pracy to byśmy nic nie zrobili.

Wśród działań związanych z wydaniem książki była potrzeba znalezienia osoby do korekty (drukarnia) i składu (Piotr Mnich). Autorka zdecydowała się na wydanie w tej samej drukarni, w której powstała część pierwsza, czyli Solpress z Opola. Chciała, żeby książka była podobnie wydana, opracowana. Grażyna Kunka chwaliła Kamilę Kostruch za wykonanie projektu okładki. W pierwszej części była to Agata Hajdecka. Razem obie książki, także graficzną stroną stanowią pewną całość.

Problemem był koszt wydania, tym bardziej, że w trakcie przygotowywania publikacji cały czas rosły ceny. Ale pomogło liczne grono sponsorów.

W książce są różnorodne materiały dydaktyczne, autorskie programy, opis działań itp. Są też wspomnienia absolwentów. W pierwszym tomie jest umieszczonych 11 wspomnień nauczycieli i dyrektorów szkoły. Teraz wspominają absolwenci tej szkoły, osoby starszego pokolenia (absolwentki z 1960 roku) i całkiem młodzi (absolwentki z 2022 roku). Część z nich to też późniejsi nauczyciele, ale oczywiście nie tylko. Jest tu aż 40 takich wspomnień, pisanych z perspektywy czasu. Trzy osoby, z tego grona, które odpowiedziały na zaproszenie Kunki, były też obecne na spotkaniu i przeczytały swoje teksty, wzbogacając nadto o dodatkowe refleksje. Były to: Zofia Zeprzałka-Krzemień, Grażyna Jaślar i Bożena Tokar-Matkowska, która sama nie będąc absolwentką „trójki" przeczytała wspomnienia syna.

Podczas spotkania obecni byli przedstawiciele sponsorów, m.in. prudnickiej Przychodni Lekarskiej Optima Medycyna, Restauracji Hana Cafe, była wiceprezes Przychodni Lekarskiej Medicus Krystyna Miszczyk, przewodnicząca Rady Miejskiej w Prudniku Alicja Isalska, literaci – Daniela Długosz-Penca, Zofia Kulig, Marek Karp. Padły duże pochwały od prudnickich poetek, które przychodziły do „trójki" na zaproszenie Grażyny Kunki, żeby uczestniczyć w organizowanych przez nią akcjach.

Daniela Długosz-Penca mówiła o autorce publikacji: - Tytan pracy, bo to, co ona robiła w tej bibliotece, to ja po raz pierwszy widziałam. (...) A przy tym to jest tak zawzięty, ambitny pedagog.

Na drugi dzień odbyło się także spotkanie w szkole. Byli obecni emerytowani nauczyciele, absolwenci PSP nr 3 i zaproszeni goście. Ponownie wspominano, gratulowano autorce tak wspaniałego dzieła. ■

Spotkanie promujące wydawnictwo odbyło się w foyer kina „Diana" w Prudniku

O pracy nad książką opowiadała Grażyna Kunka

Podczas spotkania wspomnienia z „Trójki" czytały: Zofia Zeprzałka-Krzemień...

...Grażyna Jaślar...

...i Bożena Tokar-Matkowska

Prowadząca spotkanie Joanna Rosińska

GRZEGORZ WEIGT (7)

eprasa.pl ccf81dc7f0

W SKRÓCIE

ciąg dalszy ze str. 21

17 lipca (niedziela)

Drugie wydarzenie z cyklu **Letnie Koncerty Muzyki Klasycznej w Pałacu Rozkochów - „Historie Miłosne”**. Pieśni i miniatury w wykonaniu: Oskara Koziołka-Goetza (bas-baryton) i Pauliny Garlińskiej (gitara). W repertuarze utwory kompozytorów, m.in.: polskich, niemieckich, hiszpańskich i argentynskich. Początek o godz. 16.00.

22-24 lipca (weekend)

XV Zlot Motocyklowy w Prudniku-Lesie. Motocyklem na Rock Festiwal Polska-Czechy. **W piątek**: godz. 14.00 - rozpoczęcie zlotu, godz. 18.30 - DJ na scenie i konkurs z nagrodami, godz. 20.30 - koncert jubileuszowy Manson Band, godz. 22.00 - Ognisko Rockowe. **W sobotę**: godz. 12.45 - otwarcie festiwalu, godz. 13.00 - parada motocyklowa, godz. 13.30 - pokaz stuntu na rynku w Prudniku, godz. 15.00 - zwiedzanie celi Prymasa Polski i przejażdżki grupowe, godz. 18.00 - Msza św. przy grocie lurdzkiej, godz. 20.00 - zespół niespodzianka, godz. 21.00 - koncert Motöbrothers Motörhead Tribute Band, godz. 22.00 - Ognisko Rockowe, godz. 24.00 - zabawa z DJ. **Niedziela**: godz. 11.00 - zakończenie zlotu.

24 lipca (niedziela)

Cykl imprez z okazji 100. rocznicy przyłączenia części Górnego Śląska do Polski. Wycieczki rowerowe „Śladami kultury i historii wokół Góry św. Anny”. Szlak południowy: start - Kędzierzyn-Koźle. **Muzeum Czynu Powstańczego w Górze św. Anny**. ■

1 sierpnia (poniedziałek)

ROCZNICA POWSTANIA WARSZAWSKIEGO

SPOTKANIE AUTORSKIE

Nie ma czasu na nudę

Franciszkanin ojciec Antoni Dudek przebywa w prudnickim klasztorze do końca lipca. Później wyjeżdża do Głubczyc. Do Prudnika przyjeżdżał na dłuższy pobyt trzy razy. Zawsze wyraźnie zaznaczał tę obecność swoimi działaniami. 29 czerwca opowiadał o tym podczas spotkania w Muzeum Ziemi Prudnickiej.

Grzegorz WEIGT

Spotkanie z franciszkaninem w Centrum Tradycji Tkackich Muzeum Ziemi Prudnickiej

GRZEGORZ WEIGT (4)

Było upalnie owego dnia, ale temperaturę spotkania podkręcały jeszcze mocniej żywiołowe wypowiedzi o.Dudka. Swoimi pytaniami „przyjaźnie szarpał” bohatera spotkania, prowadzący je dyrektor Muzeum Ziemi Prudnickiej Marcin Husak. Również publiczność nie pozostawała bierna.

O.Antoni podczas lat spędzonych w Królewskim, Cesarskim i Prymasowskim Prudniku (wyjaśniał też dlaczego tak określa nasze miasto) inicjował (i doprowadzał do realizacji) wiele akcji. Zawsze starał się, choć czasem spotykał się z niechęcią, zaprosić, wciągnąć do tych działań mieszkańców ziemi prudnickiej. Taki jest zresztą główny zamysł tej, nazwijmy to, społecznej działalności franciszkanina i o tym mówił podczas spotkania - pokazać ludziom cel, wyzwolić energię, chęć działania. Resztę zrobią sami zainteresowani. Albo i nie zrobią, ale to już inna historia. O.Antoni niespecjalnie dawał się wciągnąć w ocenę tego co mu się udało, a co nie. Bardziej skupia się na tym co jest teraz, na miejscu, w którym stawia go Bóg. Takiego jakim jest, z talentami, ale i z ułomnościami, niechęciami...

Ojciec Antoni Dudek OFM

Dyrektor MZP Marcin Husak

Pamiątkowe okolicznościowe kartki od franciszkanina dla gości spotkania

Spotkanie odbywało się w ramach nowego cyklu MZP pt. „Muzealne Pogadanki z...”. Były w rozmowie wątki bardzo osobiste, jak choćby ten związany ze studnią na ul. Sobieskiego w Prudniku, bo oprócz legendy napisanej przez ojca Antoniego na potrzeby zainstalowanych tam rzeźb, kryje się za tymi dwiema postaciami także prawdziwa historia. Czy te związane z rodziną w Kłodzku. Ale nie miejsce tu na rozwijanie tych tematów, kto był na spotkaniu mógł porozmawiać. A jak nie, to można przeczytać w książkach o.Dudka, bo jak sam stwierdził: - Pisze się zwykle, albo przede wszystkim, albo ewentualnie o tym co się wie, co się przeżyło, na czym się stoi... Można udawać, można cyganić, ale i tak to wyjdzie prędzej, czy później.

Marcin Husak zwracał uwagę na dwie - generalnie rzecz ujmując - kategorie książek franciszkanina. Jedna, to właśnie relacje bardzo osobiste, franciszkańskie spostrzeżenia, ludzie i wydarzenia tu i teraz. Taką książką jest wydana niedawno „I po co to wszystko?” („TP”, nr 25 z 22 czerwca, s.20). Druga kategoria to książki dotyczące historii, Kościoła, miejsc, w których przebywa zakonnik - doktor historii Kościoła. Tu Husak zwrócił szczególną uwagę na również tegoroczny tytuł, czyli „Bracia Mniejsi Franciszkanie w Prudniku. 03.03.1852-03.03.2022”. Książka wydana z okazji jubileuszu 170-lecia pobytu franciszkanów w Prudniku, zawiera m.in. po raz pierwszy przetłumaczną na język polski historię prudnickich franciszkanów pióra Alfonsa Nowacka z 1920 roku. To bezcenne źrodło do poznania lokalnej historii.

Działań podejmowanych przez o.Dudka jest wiele, także wiele jest napisanych, opracowanych i wydanych przez niego książek (na pewno ponad setka publikacji; w drukarni są trzy kolejne, w tym dwie już o Głubczycach). Ktoś, pod wrażeniem tej działalności, prowadzonej przecież nie bez zaniechania zajęć związanych z liturgią, czy bezpośrednio duszpasterstwem, spytał o cel tej pracy. Dlaczego robi to wszystko? Krótka i dynamiczna odpowiedź: - Z NUDÓW!

I tyle musi wystarczyć. ■

eprasa.pl ccf81dc7f0

DAMIAN WICHER

Sport

SPORTOWY TYDZIEŃ NA ZIEMI PRUDNICKIEJ sport@tygodnikprudnicki.pl

NORDIC WALKING

Efekt miłości do gór

Tradycyjnie, w pierwszą sobotę lipca (2.07), członkowie Stowarzyszenia Wesoły Borsuk Team wyruszyli do Polanicy-Zdroju, by wystartować w 4. etapie zawodów z cyklu Enea Polish Nordic Walking CUP.

ARCHIWUM PRYWATNE

Wesoły Borsuk Team

Choć zawody te odbywają się cyklicznie od dawna, to od dwóch lat zyskały miano Otwartych Górskich Mistrzostw Polski Nordic Walking. Wymagająca trasa zawodów, z roku na rok przyciąga coraz większe grono sympatyków NW. W sumie na starcie zawodów, na dystansach 5 i 10 km, stawiło się ponad 300 zawodników, a wśród nich skromna reprezentacja rodziny Ślusarczyków z Prudnika, wsparta znajomymi z czwartkowych spotkań nordicowych. Poza tradycyjnym składem, w barwach borsuków wystartowali również: Monika Baj, Beata Jasik, Tomasz Kulczycki, Jerzy Karpiński i Artur Pintak. Wymagająca trasa oraz mocna konkurencja spowodowały, że jedynie Marcinowi udało się stanąć na podium. Na ciężkich, górskich trasach, Marcin czuje się najlepiej, a efektem miłości do gór, był powrót do domu z tytułem wicemistrza II Otwartych Górskich Mistrzostw Polski Nordic Walking w kategorii wiekowej. Pozostali zawodnicy borsuczej reprezentacji, ostatecznie zajęli miejsca tuż poza podium. I choć są bardzo zadowoleni ze swoich startów, to jak sami mówią, zajmując 4. czy 5. miejsce, czują delikatny niedosyt. Na słowa uznania zasługują Grzegorz oraz Błażej. Pierwszy, wystartował z niedoleczoną kontuzją nogi, a najmłodszy reprezentant nie chcąc stracić cennych punktów, ruszył do rywalizacji mimo choroby. W pewnym momencie trasa pokonała Błażeja i zaczęło mu brakować sił oraz tchu. Dzięki pomocy sędziów, służb medycznych i przede wszystkim zawodników, którzy nie przeszli obojętnie, zebrał siły i ruszył dalej, by dotrzeć do mety. Naprzeciw, jak zawsze, wyszedł mu ukochany tata, a na ostatnich metrach trasy towarzyszyli mu już wszyscy członkowie drużyny, dopingując ile sił w głosie. Na słowa uznania zasługuje również najstarszy z rodu, Andrzej, który znając doskonale tę trasę, mimo trudności, ponownie zdecydował się rywalizować na obu dystansach – 5 i 10 km.

Wyniki w kategoriach wiekowych:

Dystans 10 km:
Andrzej – 4. miejsce.

Dystans 5 km
Andrzej – 5. miejsce
Danusia – 4. miejsce
Grzegorz – 7. miejsce
Marcin – 2. miejsce
Karolina – 4. miejsce
Błażej – 4. miejsce

Już w najbliższy weekend, członkowie Wesoły Borsuk Team ruszają na podbój Wielkopolski, gdzie odbędą się kolejne zawody z wyżej wymienionego cyklu. Tym razem będą to 2 dni zmagań - 16 lipca w Murowanej Goślinie i 17 lipca w Wągrowcu. (z) ■

KOSZYKÓWKA

MVP w Pogoni

Najbardziej wartościowy zawodnik grupy D 2. ligi minionego sezonu zasilił szeregi prudnickiej Pogoni

Damian WICHER

ARCHIWUM PRYWATNE

Bracia Stanferd i Marc-Oscar Sanny z tatą Omarem

Stanferd Sanny, bo o nim mowa, wraca na Łuczniczą po rocznej przerwie. W ostatniej kampanii występował w Rycerzach Rydzyna. W 35 meczach uzyskiwał średnio 17.7 pkt, 3.9 zb. i 3.1 as. Popularny „Staszek" ma 28 lat, mierzy 186 cm wzrostu, gra na pozycji rzucającego. W biało-niebieskim teamie zdecydował się pozostać Marc-Oscar Sanny, młodszy brat Stanferda. Dla 26-letniego rozgrywającego poprzedni sezon był najlepszy w karierze. ■

STANFERD SANNY
* 2011-2013 SMS Władysławowo * 2013-2015 Śląsk Wrocław * 2015-2020 Polonia Leszno * 2020/2021 Pogoń Prudnik * 2021/2022 Rycerze Rydzyna.

MARC-OSCAR SANNY
* 2013-2016 Śląsk Wrocław * 2016-2018 Doral Kłodzko * 2018/2019 Polonia Leszno * 2019/2020 Pogoń Prudnik * 2020/2021 Basket Nysa * 2021/2022 Pogoń Prudnik.

KOSZYKÓWKA

Rodzinnie

Oprócz braci Sanny w Pogoni ujrzymy także inny rodzinny duet. Biało-niebieski trykot założą Patryk i Maciej Garwolowie. Dla pierwszego z zawodników będzie to już szósty sezon w grodzie Woka. W minionym rzucał śr. 11.3 pkt na mecz, dokładając do swojego dorobku także 2.5 zb. i 1.8 as. Młodszy z braci Garwolów – Maciej wraca do Prudnika po dwóch latach.
- Po sezonie 2019/20 postanowił szlifować koszykarskie rzemiosło w jednym z najsłynniejszych młodzieżowych klubów - Śląsku Wrocław. Tam wystąpił zaledwie w 14 spotkaniach na drugoligowych parkietach, zdobywając 135 punktów (śr. 9.6). W marcu 2021 r. wraz ze Śląskiem zdobył Młodzieżowy Puchar Polski, a także wicemistrzostwo Polski U19. Po sezonie 2021/22 wrócił na Opolszczyznę, przenosząc się do zespołu prowadzonego przez Tomasza Włodowskiego - Basketu Nysa, w którym grał wcześniej w sezonie 2018/19. Był to doskonały wybór. W sąsiednim powiecie rozegrał 30 spotkań, spędzając na parkiecie śr. 26 minut. Zdobył 372 punktów (śr. 12.4, poza tym 2.7 zb. i 2.4 as.) – informuje KS Pogoń. (w) ■

KSPOGOŃPRUDNIK.PL

eprasa.pl ccf81dc7f0

PIŁKA NOŻNA – KLASA OKRĘGOWA

Zadziwiający przebieg rozgrywek

Piłka nożna jest sportem nieprzewidywalnym, w którym zdarzają się niespodziewane i zaskakujące rozstrzygnięcia. Jednak takiego przebiegu rozgrywek w sezonie 2021/2022, w rundzie rewanżowej, trudno było się spodziewać.

Mieczysław MATCZAK

Zespół Pogoni Prudnik w sezonie 2021/2022

DAMIAN WICHER

Już pierwsze spotkania o mistrzowskie punkty w rundzie jesiennej przebiegały zgodnie z przewidywaniami działaczy, trenerów i piłkarzy. Również kibice byli przekonani, że rozgrywki zdominują spadkowicze: Pogoń Prudnik, GKS Głuchołazy i LZS Walce. Zespoły te przystępowały do rywalizacji z myślą o powrocie do opolskiej ligi okręgowej, której nazwę zmieniono na 4. ligę. Faworyci mieli ułatwione zadanie, bo rozbudowana klasa okręgowa (36 drużyn w dwóch grupach) skupia wiele drużyn o słabiutkich piłkarskich umiejętnościach. Na domiar złego niektóre zespoły dopiero w ostatniej chwili zdecydowały o przystąpieniu do rozgrywek i uczyniły to z „marszu" bez okresu przygotowawczego. Dlatego nie dziwiła kibiców ogromna różnica punktowa czołowej trójki nad pozostałymi zespołami, które rywalizowały marząc jedynie o utrzymaniu się na tym poziomie rozgrywek. Pogoń zdobyła o 32 pkt więcej od Czarnych Otmuchów, 25 od Sparty Paczków, 24 od KS Twardawa i 22 od LKS Ujazd i Orła Reńska Wieś.

Pierwsza w tabeli po I rundzie Pogoń wyprzedzała GKS o 2 pkt i LZS Walce o 4. Czwarty LZS Lisięcice i piąty Atom Grady traciły do lidera już po 16 punktów! Mimo tak wysokiego miejsca w tabeli Lisięcice i Grądy miały z kolei zaledwie 8 pkt przewagi nad KS Twardawa, który znajdował się w strefie spadkowej.

NAJWIĘCEJ BRAMEK (I RUNDA): Atom Grądy 45, LZS Walce 44, GKS Głuchołazy 42, LZS Ścinawa N.-Korfantów 39.

NAJWIĘCEJ ZWYCIĘSTW: Pogoń Prudnik i GKS Głuchołazy po 13, LZS Walce 12, Atom Grądy, LZS Racławiczki, Sudety Burgrabice po 8.

NAJWIĘCEJ PORAŻEK: Start Bogdanowice 12, Czarni Otmuchów, Włókniarz Kietrz, Sparta Paczków po 10, LKS Ujazd 9.

Jaka reforma, taki poziom

Po pierwszej rundzie tylko 3 drużyny walczące o awans nie były zagrożone spadkiem do klasy A. Potwierdziły się przewidywania, że wprowadzana wcześniej reforma i awanse bez sportowej rywalizacji nie podniesie poziomu rozgrywek na żadnym szczeblu. Ligę okręgową nazwano 4. ligą opolską, powołano 2 grupy klasy okręgowej po 18 drużyn, a klasę A „przemianowano" na klasę okręgową. Obecnie w dużym stopniu klasę okręgową tworzą drużyny wiejskie przesuwane z niższej klasy do wyższej bez sportowej rywalizacji, odpowiedniego zaplecza organizacyjno- finansowego i szkoleniowego. Jeszcze raz okazało się, że takie decyzje były błędem, co znacznie obniżyło poziom rozgrywek. Trudności z przystąpieniem do rozgrywek miała m.in. Sparta Paczków, a LZS Twardawa do gier w początkowej fazie przystępował po piątkowym „rozruchu". Start Bogdanowice natomiast z podobnych powodów nie przystąpił do rundy rewanżowej.

TABELA RUNDY JESIENNEJ

1. Pogoń Prudnik	**17**	**42**	**38:15**
2. GKS Głuchołazy	17	40	42:19
3. LZS Walce	**17**	**38**	**44:22**
4. LZS Lisięcice	17	26	37:26
5. Atom Grądy	17	26	45:33
6. Sokół Niemodlin	17	25	36:28
7. LZS Racławiczki	**17**	**25**	**38:35**
8. Sudety Burgrabice	17	24	33:31
9. LZS ŚN-Korfantów	**17**	**22**	**29:35**
10. Odrzanka Dziergowice	17	22	31:31
11. LKS Ujazd	17	20	32:27
12. Orzeł Reńska Wieś	17	20	23:30
13. KS Twardawa	**17**	**18**	**37:38**
14. LZS Domaszkowice	17	18	29:33
15. Sparta Paczków	17	17	27:46
16. Włókniarz Kietrz	17	16	26:40
17. Start Bogdanowice	17	11	27:67
18. Czarni Otmuchów	17	10	11:29

Zasłużony awans LZS-u Walce

Chociaż poziom rozgrywek nie zachwycał, to jednak na brak emocji i sportowych niespodzianek kibice nie mogli narzekać. Przebieg rundy rewanżowej był niezwykle interesujący, bo zarówno sprawa awansu i spadku rozstrzygnęła się niemal w ostatniej chwili. Aż do 27. kolejki wydawało się, że mający 5 pkt mniej i porażkę w pierwszym meczu z Pogonią LZS Walce nie będzie w stanie odrobić strat do liderujących prudniczan. Jednak Pogoń przegrała niespodziewanie 0:3 z Ujazdem i decydujące znaczenie na końcowy układ tabeli, jak się później okazało, miał rewanżowy pojedynek Pogoni z Walcami w Prudniku. Goście okazali się zespołem lepszym i pewnie zwyciężyli 2:0 (w Walcach Pogoń wygrała 2:1) zmieniając Pogoń na fotelu lidera z przewagą 1 punktu. Później prudniczanie jeszcze raz uzyskali 4-punktową przewagi nad Walcami, ale w końcówce rozgrywek dwie porażki z Reńską Wsią (1:3) i Domaszkowicami (0:1) przekreśliły nadzieję na awans Pogoni, która w rundzie rewanżowej wyraźnie obniżyła loty i doznała aż 5 porażek. LZS Walce był najrówniej i najlepiej grającym zespołem i w II rundzie nie doznał porażki. Fatalnie rozpoczął rundę rewanżową GKS Głuchołazy, który w 4 pierwszych meczach zdobył zaledwie 2 pkt i w II rundzie nie odegrał żadnej znaczącej roli.

Runda rewanżowa pełna niespodzianek

Większość zespołów z małych ośrodków piłkarskich, których marzeniem jest gra w klasie okręgowej w rundzie jesiennej punkty zdobywała w meczach między sobą. W tych klubach różne były sposoby i możliwości przygotowań i budowania kadry. Ale również kluby z dużymi tradycjami - Sparta Paczków czy Czarni Otmuchów też z trudem przystąpiły do rozgrywek. Sparta pierwszy punkt, grając „gołą" jedenastką, zdobyła w Prudniku (4:4), a zespół z Otmuchowa pierwsze zwycięstwo odniósł dopiero w 12. kolejce nad wycofanym później z rozgrywek Startem Bogdanowice 1:0! W rundzie rewanżowej dużym zaskoczeniem była rewelacyjna postawa słabo spisujących się i zagrożonych spadkiem zespołów, które wspięły się na wyżyny swoich możliwości i zdobyły tyle punktów co liderująca Pogoń. Najwyżej należy ocenić postawę młodego zespołu z Otmuchowa, który zajmował po I rundzie ostatnie miejsce z dorobkiem 10 pkt i po pasjonującej walce w II rundzie i zdobyciu aż 36 pkt obronił się przed spadkiem do klasy A! W I rundzie Pogoń zdobyła 42 pkt, a Czarni 10, w rewanżach oba zespoły wywalczyły po 36 pkt. Inne drużyny punktowały: Orzeł Reńska Wieś (20) 36, LKS Ujazd (20) 36, KS Twardawa (18) 34, Sparta Paczków (17) 34, LZS Domaszkowice (18) 32 pkt! Czy wymienione drużyny poczyniły tak ogromne postępy w rundzie wiosennej, kończąc rewanże z dorobkiem punktowym zbliżonym do Pogoni? A może warto w klubie się zastanowić, dlaczego w tak krótkim czasie prezentują podobne piłkarskie umiejętności jak nasz zespół?

TABELA RUNDY WIOSENNEJ

1. LZS Walce	**17**	**43**	**55:15**
2. LKS Ujazd	17	36	59:22
3. Orzeł Reńska Wieś	17	36	47:30
4. Pogoń Prudnik	**17**	**36**	**61:23**
5. Czarni Otmuchów	17	36	35:16
6. Sparta Paczków	17	34	43:27
7. LZS Twardawa	**17**	**34**	**49:37**
8. LZS Domaszkowice	17	32	25:18
9. LZS Racławiczki	**17**	**29**	**42:32**
10. Sokół Niemodlin	17	28	31:37
11. GKS Głuchołazy	17	21	32:37
12. Włókniarz Kietrz	17	19	26:42
13. LZS Lisięcice	17	19	35:63
14. Sudety Burgrabice	17	19	28:44
15. LZS ŚN-Korfantów	**17**	**15**	**26:41**
16. Odrzanka Dziergowice	17	13	30:56
17. Atom Grady	17	7	22:34
18. Start Bogdanowice	wycofany		

Najciekawsze wydarzenia sezonu 2021/2022

NAJWIĘCEJ ZWYCIĘSTW: LZS Walce, Pogoń Prudnik po 25, GKS Głuchołazy 19, LKS Ujazd 18.

NAJWIĘCEJ PORAŻEK: Atom Grądy 21, Odrzanka Dziergowice, Włókniarz Kietrz, Sudety Burgrabice po 19.

NAJWIĘCEJ PUNKTÓW NA WŁASNYM BOISKU: Pogoń 46 (bramki: 55:13), Orzeł 39 (45:21), Walce 37 (51:18), Sokół 34 (39:19).

NAJWIĘCEJ PUNKTÓW NA WYJAZDACH: Walce 44 (48:19), Pogoń 32 (44:25), GKS 28 (42:33), Ujazd 25 (43:26), Włókniarz Kietrz 25 (28:43).

NAJWYŻSZE ZWYCIĘSTWA: Bogdanowice - Twardawa 2:11, Bogdanowice - Ujazd 0:9, Ujazd- Lisięcice 9:1, Pogoń- Burgrabice 8:1, Otmuchów- Twardawa 7:0, Dziergowice - Pogoń 0:7.

W 289 meczach tylko 6 razy padł remis 0:0, 5 razy z udziałem Czarnych Otmuchów!

NAJWIĘKSZE NIESPODZIANKI: Walce – Ścinawa N.-Korfantów 2:3, Walce - Lisięcice 2:2, Bogdanowice - Pogoń 2:2, Domaszkowice - Pogoń 1:0. Walce - Domaszkowice 1:1, Burgrabice - Pogoń 1:0.

NAJWIĘKSZY POSTĘP W GRZE: Czarni Otmuchów, Sparta Paczków, LZS Domaszkowice, Orzeł Reńska Wieś, LZS Ujazd - zagrożone spadkiem po I rundzie i awans w tabeli.

PONIŻEJ OCZEKIWAŃ: Atom Grady, GKS Głuchołazy, Pogoń Prudnik, LZS Lisięcice, Odrzanka Dziergowice, LZS Ścinawa N.-Korfantów, Sudety Burgrabice - gorsze wyniki w II rundzie.

NAJLEPSI STRZELCY: P. Nowak (Lisięcice), J. Podoluk (Reńska Wieś) po 23, P. Leszczyński (Twardawa) 22, S. Jaworski (Walce), W. Ilasz (Otmuchów) po 21, A. Wróbel (Dziergowice), M. Mięczakowski (Pogoń), M. Martyniuk (Racławiczki), A. Kalishenko (Ujazd) po 19, D. Jackowski (Ścinawa N.-Korfantów), P. Surma (Pogoń) 17.

W sezonie 2020/2021 Leszczyński reprezentował barwy Pogoni i w 37 rozegranych spotkaniach zdobył tylko 9 bramek (I runda 6, II - 3). Martyniuk występował w Pogoni w I rundzie sezonu 2018/2019 i w 12 meczach zdobył tylko 1 bramkę. W minionych rozgrywkach obaj należeli do najlepszych strzelców klasy wojewódzkiej.

Podsumowanie i ocena występów Pogoni następnym razem. ■

eprasa.pl ccf81dc7f0

INFORMATOR

APTEKI

dyżury oraz pogotowie pracy w porze nocnej, w niedziele, święta i inne dni wolne od pracy
środa (13.07.2022) – środa (20.07.2022)
UWAGA!
Apteki nie dyżurują w nocy. Plan pracy aptek może ulec zmianie.

PRUDNIK

Dyżury od poniedziałku do piątku w godz. 21.00-24.00; w sobotę w godz. 20.00-24.00; w niedzielę i święta w godz. 19.00-24.00
ŚR, CZW
Apteka „Pod Świerkami" sp. z o.o.
ul. Piastowska 22, tel. 77 453 50 96
CZW, PT, SO
Apteka mgr Jadwiga Jaskowska,
ul. Rynek 14, tel. 77 406 71 85
SO, NI, PN
Apteka „Alga"
ul.Staszica 4, tel. 77 436 68 88
PN, WT, ŚR
Apteka „Zdrowie" Monika Hylak
ul. Łangowskiego 2, tel. 77 436 07 38

GŁOGÓWEK

Dyżury od poniedziałku do piątku w godz. 19.00-21.00; w sobotę w godz. 14.00-17.00; w niedzielę i święta w godz. 9.00-17.00
ŚR, CZW, PT, SO, NI
Apteka Drofarm
ul. Piotra Skargi 15a, tel. 533 222 324
NI, PN, WT, ŚR
Apteka Nowa „M. & T. Schmidt"
ul. Mickiewicza 20, tel. 77 437 34 75

BIAŁA

Apteki w Białej nie prowadzą dyżurów
Apteka „Pod Lwem",
ul. 1 maja 18, tel. 77 438 70 22
Apteka im. Karola Wojtyły,
ul. Opolska 2a, tel. 77 438 74 06
Apteka im. św. Kamila,
Rynek 14, tel. 77 438 71 21

ŁĄCZNIK

Pogotowie rozpoczyna się o godz. 16.00
Apteka mgr Krystyna Wiśniewska,
Łącznik 48 – 220 ul. Skowrońskiego 4, tel. 77 437 63 68

KORFANTÓW

Apteka „Apteka Rodzinna"
ul. Wyzwolenia 16, tel. 77 435 60 27
Apteka Elżbieta Wilk
ul. Wyzwolenia 19, tel. 77 431 90 48

STRZELECZKI

Apteka „Sub-Sole",
Strzeleczki, ul. Sienkiewicza 33, tel. 77 466 82 00
Punkt apteczny „Sub-Sole",
Dziedzice, ul. Główna 15, tel. 77 466 87 58
Apteka Arnika,
Dobra, ul. Szkolna 2, tel. 77 466 83 09
Kujawy, ul. Opolska 1 C, tel. 77 466 87 58

WALCE

Apteka,
ul. Mickiewicza 7, tel. 77 466 01 23

Telefon alarmowy 112
Nocna i świąteczna pomoc lekarska
PCM ul. Piastowska 64, tel. 77 406 78 99

WAŻNE TELEFONY

Prudnik
Informacja PKP, tel. 19 757
Urząd Skarbowy, ul. Kopernika 1a, tel. 77 436 99 00

POGOTOWIA

Ratunkowe 112, 999, 77 438 78 85
Straż Pożarna 112, 998, 77 438 05 30
Policja 112, 997, 478 629 503
Energetyczne 991
Gazowe 992
Wodno-Kanalizacyjne 994
>> Prudnik 77 436 25 56
>> Głogówek 77 437 46 47
Drogowe 981
Opiekuńcze 77 474 54 45
Straż Miejska 77 406 62 42

POWIATOWY RZECZNIK KONSUMENTÓW
Starostwo Powiatowe w Prudniku, pok. 4
tel. 77 436 93 09, 576 834 168
środa i piątek 7.30 -13.00

OŚRODEK POMOCY SPOŁECZNEJ W PRUDNIKU 77 406 70 38

OŚRODEK POMOCY SPOŁECZNEJ W GŁOGÓWKU 77 438 00 40

OŚRODEK POMOCY SPOŁECZNEJ W BIAŁEJ 77 438 71 40

OŚRODEK POMOCY SPOŁECZNEJ W LUBRZY 77 407 46 79

KULTURA

OŚRODKI KULTURY

Prudnicki Ośrodek Kultury i Biblioteki Publicznej w Prudniku
Siedziba główna POK – Pałac Fränkla, ul. Kościuszki 1A, 48 – 200 Prudnik, tel. 77 436 33 96.
Miejsko-Gminna Biblioteka Publiczna, ul. Mickiewicza 1, 48 – 200 Prudnik, tel. 77 436 27 60.
Kino Diana, ul. Mickiewicza 1, 48 – 200 Prudnik, tel. 77 436 66 85.

Miejsko-Gminny Ośrodek Kultury w Głogówku
Ul. Batorego 10, 48-250 Głogówek, tel. 77 406 91 40. Godziny otwarcia: pon - pt - od 8.00 do 20.00.

Gminne Centrum Kultury w Białej
Ul. Prudnicka 35, 48-210 Biała, tel./faks 077 438 70 26.

Gminny Ośrodek Kultury w Lubrzy
Ul. Wolności 73, 48-231 Lubrza, tel./faks 77 407 46 83.

Ośrodek Sportu i Rekreacji w Prudniku
Ul. Parkowa 4, 48-200 Prudnik, tel. 77 436 25 63.

Městské informační a kulturní středisko w Krnovie
náměstí Míru 1/14, 794 01 Krnov, tel. 554 614 706, e-mail: posta@mikskrnov.cz.

MUZEA

Muzeum Ziemi Prudnickiej
Siedziba główna - Arsenał, ul. Chrobrego 5, 48-200 Prudnik, tel. 77 406 80 60, czynne: wtorek-piątek 8.00-16.00, 2. sobota miesiąca: 10.00-16.00. Ekspozycja stała: etnografia, historia Prudnika, Stanisław Szozda. Centrum Tradycji Tkackich - ul. Królowej Jadwigi 23, czynne: wtorek-piątek 8.00-16.00, 4. sobota miesiąca 10.00-16.00. Wieża Woka, Plac Zamkowy czynna od 1 maja do 30 września od wtorku do piątku 12.00-16.00 oraz w soboty, niedziele i święta 12.00-18.00. Cena biletów: Arsenał normalny 10 zł, ulgowy 5 zł, grupowy (20-35 osób) 100 zł, CTT normalny 10 zł, ulgowy 5 zł, grupowy 100 zł, Wieża Woka normalny/ulgowy 5 zł, grupowy 50 zł. Bilet rodzinny (tylko z Kartą Dużej Rodziny lub Opolską Kartą Rodziny) - 20 zł (obejmuje wszystkie obiekty MZP). **W czwartki do obiektów muzeum wstęp wolny (poza Wieżą Woka).**

Muzeum Regionalne w Głogówku
Ul. Słowackiego 1, 48-250 Głogówek, tel. 77 437 35 00, godziny otwarcia: wtorek – piątek: 10.00 – 14.00.

Muzeum Śląska Opolskiego
Ul. św. Wojciecha 13, Opole, tel. 77 453 66 77. Czynne 9.00-15.30 (wtorek-piątek), 10.00-15.00 (sobota), 12.00-17.00 (niedziela), nieczynne (poniedziałek). Ekspozycja stała: „Pradzieje Opolszczyzny" i „Opole - gród, miasto, stolica regionu". „Galeria malarstwa polskiego XIX i XX wieku", „W kręgu farmacji".

Městské muzeum w Zlatých Horách
Nám. Svobody 94, 79376 Zlaté Hory. Czynne od wtorku do piątku, od godz. 9.00 do 12.00 i od 13.00 do 16.00.

Městské muzeum w Krnovie
náměstí Míru 14, 794 01 Krnov, tel. 554 614 706, e-mail: muzeum@mikskrnov.cz.

IZBY REGIONALNE

- Farska stodoła w **Biedrzychowicach**, usytuowana obok plebani. Jest tu eksponowane wyposażenie dawnego śląskiego domu. Kontakt z Różą Zgorzelską (tel. 77 437 17 99, kom. 668 290 809).
- Izba śląska w Publicznym Gimnazjum nr 1 w **Głogówku**. ul. Kościuszki 10, tel. 77 437 35 92. W wydzielonych pomieszczeniach znajdują się tematyczne ekspozycje: dawna pralnia, kuchnia, sypialnia, klasa itp.
- Izba regionalna na poddaszu budynku szkolnego w **Przechodzie** (gmina Korfantów). Zgromadzono w niej stroje regionalne, przedmioty codziennego użytku, sprzęty rolnicze, mapy, fotografie.
- Izba regionalna w Wiejskim Centrum Aktywizacji w **Rudziczce**. Izbę można zwiedzać od poniedziałku do piątku, w godz. od 13.00 do 20.00.
- Izba regionalna w Powiatowym Centrum Kształcenia Praktycznego w **Prudniku** (ul. Prężyńska). Kontakt z Centrum Kształcenia Zawodowego i Ustawicznego w Prudniku (ul. Podgórna).

Zabytkowy spichlerz w Trzebinie
Czynne w każdą niedzielę, od godz. 15.00 do 17.00. Kontakt: sołtys Roman Pilch (77 436 03 22), Józefa Bogusz (77 436 60 22), Daniela Mojak (784 181 951).

Prudnicki garnizon
Była siedziba Ośrodka Sportu i Rekreacji w Prudniku (łaźnia miejska), ul. Parkowa 4, Prudnik. Czynne w każdy wtorek w godz. 10.00-12.00 i czwartek w godz. 16.00-18.00 (w dniach otwarcia OSiR). Historia byłego garnizonu w Prudniku – ekspozycja Zarządu Koła Związku Żołnierzy Wojska Polskiego.

CENY PALIW	95	ON	LPG
„Orlen" Prudnik	-	-	-
„Moya" Głuchołazy	7,60	7,68	3,79
„Pieprzyk" Prudnik	7,45	7,55	3,49
„STW" Prudnik	7,57	7,59	-
„Orlen" Biała	7,55	7,65	3,66
„Avia" Rzepcze	7,52	7,48	3,50
„Shell" Lubrza	7,46	7,57	3,79

WALUTY	Jerzy Mochnik Prudnik Sobieskiego 24	NBP
1 eur	4,78 / 4,82	4,74 / 4,84
1 usd	4,77 / 4,82	4,71 / 4,81
1 gbp	5,66 / 5,70	5,61 / 5,72
1 chf	4,85 / 4,90	4,80 / 4,90
100 czk	19,30 / 19,50	19,40 / 19,70

Stan: 12 lipca, godz. 8.00 - 9.30 zebrał: Damian Wicher

Kino Diana w Prudniku

REPERTUAR

14.07 (czwartek)
11.00 – BUZZ ASTRAL. Animacja/familijny/przygodowy do 6 lat, dubbing 2D. USA 2022 - 1 godz. 40 min.
14.30 – DETEKTYW BRUNO. Familijny od 5 lat. Polska 2022 - 1 godz. 50 min.

15.07 (piątek)
17.00 – JURASSIC WORLD: DOMINION. Przygodowy/Sci-Fi od 12 lat dubbing 2D. USA 2022 - 2 godz. 20 min.
19.30 – SEKRET MADELEINE COLLINS. Thriller od 15 lat, napisy 2D. Francja /Szwajcaria/Belgia 2022 - 1 godz. 42 min.

16.07 (sobota)
17.00 – JEŻYK I PRZYJACIELE. Animacja/komedia/przygodowy b/o, dubbing 2D. Niemcy 2022 - 1 godz. 29 min.
19.30 – JURASSIC WORLD: DOMINION. Przygodowy/Sci-Fi od 12 lat dubbing 2D. USA 2022 - 2 godz. 20 min.

17.07 (niedziela)
17.00 – JEŻYK I PRZYJACIELE. Animacja/komedia/przygodowy b/o, dubbing 2D. Niemcy 2022 - 1 godz. 29 min.
19.30 – JURASSIC WORLD: DOMINION. Przygodowy/Sci-Fi od 12 lat dubbing 2D. USA 2022 - 2 godz. 20 min.

20.07 (środa)
17.00 – KONCERT ZESPOŁU „TU i TERAZ" – POP I RAP DLA DZIECIAKÓW.
Zapraszamy na koncert zespołu w składzie: Weronika Piotrowska oraz Łukasz Talik (ps. „Wiraż"). Weronika - aktorka i piosenkarka której pseudonim artystyczny „Meiga" znaczy „czarodziejka". Czarodziejka, gdyż swoją muzyką płynącą prosto z serca oczaruje nas i przeniesie do krainy miłości, radości i wzruszenia. W recitalu Artystka zaśpiewa m.in. „Proszę Pana", „Kryształowe Serca" czy „Jestem". Łukasz śpiewa rap i zaprezentuje kilka swoich utworów.
Czas trwania: ok. 45 min. Bilet wstępu: symboliczne 1,00 zł.

Kasa kina Diana czynna jest od środy do niedzieli, na godzinę przed pierwszym seansem filmowym. Pół godziny po rozpoczęciu ostatniej projekcji kasa jest zamknięta.
www.kinodiana.pl
Prudnicki Ośrodek Kultury

REKLAMA

Tygodnik Prudnicki

REDAKCJA I BIURO OGŁOSZEŃ
48-200 Prudnik, ul. Kościuszki 13a
TELEFON
77 436 28 77
INTERNET
www.terazprudnik.pl
www.aneks.com.pl
www.facebook.pl/tygodnikprudnicki
E-MAIL
redakcja@tygodnikprudnicki.pl
REDAKTOR NACZELNY
Andrzej DEREŃ
andrzej.deren@tygodnikprudnicki.pl

SEKRETARZ REDAKCJI
Grzegorz WEIGT
SEKRETARIAT
Aleksandra ŚLUSARCZYK
PUBLICYŚCI
Damian WICHER
Mieczysław MATCZAK
Marek KARP
WSPÓŁPRACA
Daniela DŁUGOSZ-PENCA
Franciszek DENDEWICZ
Adam LUTOGNIEWSKI
Bożena TOKAR-MATKOWSKA
REKLAMA
Adam MYŚKÓW
reklama@tygodnikprudnicki.pl

WYDAWCA
Spółka Wydawnicza ANEKS
48-200 Prudnik, ul. Kościuszki 13a
KONTO BANKOWE
Santander Bank Polska S.A. - 1 Oddział w Prudniku
84 1090 2226 0000 0005 7401 1084
DRUK
Polska Press Sp. z o.o., Oddział Poligrafia, Drukarnia w Sosnowcu
Nakład: 3050
BIURO OGŁOSZEŃ CZYNNE OD 8.15 DO 16.00
Redakcja zastrzega sobie prawo do skaracania nadesłanych materiałów prasowych i listów. Redakcja nie odpowiada za treść ogłoszeń i reklam. Nowy numer w każdą środę w kioskach i sklepach ziemi prudnickiej. Czekamy na sygnały, pomysły i informacje od Czytelników.

e-GAZETA
Gazeta w formie elektronicznej do nabycia na platformach:
egazety.pl eGazety.pl
e-kiosk.pl ekiosk.PL
eprasa.pl eprasa.pl

SKŁAD KOMPUTEROWY
Jarosław TOMASZEWICZ

PRENUMERATA W RUCHU
Zamówienia na prenumeratę można składać bezpośrednio na stronie www.prenumerata.ruch.com.pl lub kontaktując się z Telefonicznym Biurem Obsługi Klienta pod numerem: 801 800 803 lub 22 717 59 59, czynne w godzinach 7.00 - 18.00. Koszt połączenia wg taryfy operatora.

eprasa.pl ccf81dc7f0

XI BIEG PRUDNICKI

Zwycięstwo z uśmiechem

Blisko 150 zawodników wzięło udział w XI Biegu Prudnickim. Na czele stawki na głównej trasie 10 km uplasował się sportowiec z Ozimka, ale ziemia prudnicka też ma powody do zadowolenia.

Andrzej DEREŃ

ANDRZEJ DEREŃ (5)

Amatorskie bieganie to przede wszystkim sposób na miłe i aktywne spędzenie wolnego czasu i powód do dobrego humoru na cały dzień

WYNIKI

10 KILOMETRÓW			
1 (1)	Daniel KOKOT (Rajsport Active)	Ozimek	38:37
2 (1)	Adam AMBROZIK (Team AMBROZIK)	Brzeg	41:08
3 (2)	Dariusz KUBAT	Głuchołazy	41:31
9 (4)	Bartosz MACEK	Prudnik	43:54
11 (4)	Grzegorz PIWOWARCZYK	Prudnik	46:03
13 (5)	Alan SZCZEPANIAK	Prudnik	46:21
17 (6)	Marek MUSZYŃSKI	Prudnik	47:26
22 (1)	Martyna WASZCZYKOWSKA	Prudnik	49:19
25 (6)	Łukasz ZIÓŁKOWSKI	Moszczanka	49:45
29 (8)	Piotr SEDLACZEK	Lubrza	50:15
30 (8)	Stefan WICHER	Prudnik	50:25
38 (3)	Leszek JASTRZĘBSKI (Runners Nysa)	Prudnik	51:53
42 (5)	Stanisław PRZYSZLAK	Prudnik	53:50
45 (13)	Wojciech OLSZEWSKI	Szybowice	54:32
49 (14)	Krzysztof PALIGA (Biegam bo lubię)	Prudnik	56:11
52 (9)	Robert RYPNIEWSKI	Głogówek	56:18
53 (14)	Adam FIDOT (Głogówek BezNasWy)	Głogówek	56:27
54 (1)	Aleksandra FIDOT	Głogówek	56:27
55 (1)	Weronika SZOPA (Juvenia Głuchołazy)	Moszczanka	56:50
66 (20)	Robert SZYSZKO	Głogówek	1:02:06
67 (4)	Stanisław PRZYBYSZ	Prudnik	1:02:08
70 (21)	Przemek ANIOŁA	Głogówek	1:03:34
71 (4)	Sabina SZOPA	Moszczanka	1:03:45
77 (3)	Andrea GRYGIEL	Biała	1:05:25
78 (4)	Anna GRZYWA	Gostomia	1:05:28
79 (5)	Aleksandra HOINKA (Truchty Prudnik)	Prudnik	1:06:19
80 (6)	Katarzyna STANIASZEK (Truchty Prudnik)	Prudnik	1:06:31

(wystartowało 89 zawodników)

5 KILOMETRÓW			
MĘŻCZYŹNI			
1	Janusz RUDNER (SąsiedziteaM)	Lewin Brzeski	20:26
2	Karol TRINCZEK (Ramba Camba Głogówek)	Głogówek	20:44
3	Marek KŁAKOWICZ (Dambonia)	Opole	21:01
KOBIETY			
1	Irena TKOCZ (Petarda Team)	Jejkowice	23:57
2	Edyta KORALEWSKA	Prudnik	24:09
3	Magdalena KLOC	Prudnik	24:13

(wystartowało 53 zawodników)

Martyna Waszczykowska z Prudnika, liderka biegu na 10 km wśród kobiet

To za sprawą kategorii kobiecych, gdzie w klasyfikacji otwartej zwyciężyła Martyna Waszczykowska z Prudnika. Z satysfakcją należy również dodać, że spory udział wśród uczestników biegu mieli mieszkańcy powiatu prudnickiego, co w poprzednich latach wcale nie było takie oczywiste. Swoją markę lekkoatletyczną wypracowuje Głogówek, który przyjechał do Prudnika w dużej, bo ośmioosobowej obsadzie.

Zasłużony medal na mecie za ukończenie biegu. Wręcza Małgorzata Halek, odbiera Piotr Sedlaczek.

Zwycięzca biegu Daniel Kokot rozpoczął pierwszy odcinek biegu od przyczajenia się za pierwszym zawodnikiem Bartłomiejem Baranem (Baborów, ten ostatecznie przybiegł na metę na 5 miejscu). Przy Starych Dębach był jeszcze na drugim miejscu, ale na półmetku był już zdecydowanym liderem. Nie znikający z jego twarzy uśmiech i lekkość biegu sugerowały, że gdyby konkurenci deptali mu po piętach lub starali się, by ich nie wyprzedził, to czas mógłby mieć jeszcze lepszy. Linię mety przekroczył z 2,5-minutową przewagą nad Dariuszem Adamem Ambrozikiem z Brzegu.

Na dystansie 5 km liderzy stawki wypracowali niemal sprinterski czas jak na crossową trasę z umiarkowanym przewyższeniem. Najszybszy zawodnik pokonał ją w 20 minut i 26 sekund, co dało średnią prędkość 14,69 km/h! W klasyfikacji open wśród mężczyzn i kobiet drugie miejsca zajęli „powiatowi" gospodarze – Karol Trinczek z Głogówka i Edyta Koralewska z Prudnika.

Jak zwykle sporo emocji wzbudził Bieg Przedszkolaka na dystansie 200 m. Wszystkie dzieci otrzymały medale, a najlepsi puchary.

Podsumowanie profesjonalnie zorganizowanych zawodów tradycyjnie odbyło się na parkingu Szkolnego Schroniska Młodzieżowego „Dąbrówka". Nagrody wręczali: starosta prudnicki Radosław Roszkowski, wiceburmistrz Prudnika Jarosław Szóstka, dyrektor Agencji Sportu i Promocji w Prudniku Małgorzata Halek, dyrektor Niepublicznego Przedszkola Skrzat w Prudniku Joanna Rola oraz dyrektor Szkolnego Schroniska Młodzieżowego „Dąbrówka" w Prudniku Barbara Starzyk.

Organizatorami zawodów byli: Stowarzyszenie Sportowe SPORT WARS, Specjalistyczny Sklep Rowerowy „Freestyle Sport" Prudnik, Agencja Sportu i Promocji w Prudniku, Runners Team Nysa, Stowarzyszenie Sportowe Tigers Prudnik oraz Niepubliczne Przedszkole „Skrzat" w Prudniku. Patronat honorowy sprawował marszałek województwa opolskiego Andrzej Buła, patronat nad imprezą – burmistrz Prudnika Grzegorz Zawiślak, a patronat medialny Tygodnik Prudnicki.

Spiritus movens zawodów jest Michał Kruczek. ■

KOMENTARZ

Postanowiłem spróbować

Daniel KOKOT zwycięzca na trasie 10 km

- Na bieg przyjechałem praktycznie 15 minut przed startem i też w sobotę zdecydowałem, że wezmę w nim udział. Wiedziałem, że trasa jest ciekawa, bo opowiadali mi o niej znajomi. Postanowiłem spróbować. Biegło się fajne, 7 kilometrów to był typowy bieg górski, pod górę i w dół. Końcówka szybka i przyjemna. W Biegu Prudnickim biorę udział po raz pierwszy i jestem mega zadowolony. Biegam na co dzień, uczestniczę w biegach na asfalcie, ultra, półmaratonach, w maratonach nie, bo ich nie lubię, jeśli ma być coś długiego, to powyżej tego dystansu. Oczywiście wezmę udział w Biegu Prudnickim w przyszłym roku.

Bieg Przedszkolaka na 200 m

eprasa.pl ccf81dc7f0