ISSN 1642-8129
INDEKS 368261

super tydzień chełmski

Nr 8 (1211) PIĄTEK–CZWARTEK • 21 - 27 lutego 2025 r. • Cena 4,80 zł (w tym 5% VAT)

21

MAMY MISTRZYNIĘ POLSKI!

WIELKA ŁAPANKA

PRZESTĘPCÓW I NIELEGALNYCH MIGRANTÓW!

Tysiące funkcjonariuszy wzięło udział w ogólnopolskiej akcji. Na Lubelszczyźnie przez dwa dni zatrzymano 66 osób. Wpadli także poszukiwani w naszym regionie 3

STRACIŁ ŚWIADOMOŚĆ I UDERZYŁ W DRZEWO

O WŁOS OD TRAGEDII... 5

PIJANY WJECHAŁ W WOJSKOWEGO JELCZA 3

DWIE OSOBY TRAFIŁY DO SZPITALA

NAJBARDZIEJ KOSZTOWNY BĘDZIE PROCES W SPRAWIE MUZEUM PAMIĘCI OFIAR RZEZI WOŁYŃSKIEJ

ILE MIASTO WYDAJE NA PRAWNIKÓW? 4

PÓŁNOC NIERUCHOMOŚCI
Sprzedaż | Kupno | Wynajem
Darmowa konsultacja
+ 500 zł
rabatu na prowizję
Odwiedź nasze biuro lub zadzwoń: 664 775 457

8224
OPAŁ
KOLEJOWA
CHEŁM
780 723 400
DAWNY „MIELNICZENKO"
ORZECH.KOSTKA.GROSZEK.PELLET
LUZEM I WORKOWANY
Kolejowa 45A Tel. 780 723 400

SKŁAD WĘGLA „BARTEX" REJOWIEC
WĘGIEL LUZEM I WORKOWANY
ORZECH ..... 1300 zł
KOSTKA ..... 1500 zł
WĘGIEL PRZESIEWANY PRZED ZAŁADUNKIEM
TEL. 82/56-88-695
8433

NAJNOWSZE INFORMACJE
WWW.SUPERTYDZIEN.PL

LOOMBARD
ZŁOTO • POŻYCZKI POD ZASTAW • KANTOR
POŻYCZKI POD ZASTAW WSZYSTKIEGO
-telefony komórkowe,
-sprzęt RTV i AGD,
-biżuteria, złoto,
-komputery,
-elektronika,
-samochody,
ZRZESZENIE NAJLEPSZYCH LOMBARDÓW
2030
czynne 7dni 7 - 22
Chełm
A.Krajowej 9/21
Lubelska 75
Pocztowa 1
www.loombard.pl

Beta-Prim DOSTAWY GAZU
Zamów GAZ
82 565 42 43
82 565 02 11
80 zł*
*dostawa do domu GRATIS
www.betaprim.pl
UWAGA! CO 6 BUTLA 50% TANIEJ
CZYNNE CODZIENNIE!

FFCL
Chełm, Hutnicza 21
tel. 82 575 04 44
www.ffcl.pl
Export Spedycja
Import Tranzyt
LOKALNY ZASIĘG - GLOBALNA OBSŁUGA
FFCL Agencja
Odprawy importowe i exportowe
Gwarancje tranzytowe
FFCL Spedycja
Obsługa transportu lądowego
Spedycja morska i lotnicza
Nasze polskojęzyczne biura znajdziesz w Wielkiej Brytanii, Holandii, Francji i Irlandii!
8405

eprasa.pl cd0f3753a2

Masz problem? Zadzwoń!
tel. 82 565 27 05, 565 44 30 POMOŻEMY!

KRASNYSTAW Miejscowe gołębie zdobywają podium!

Są szybsze niż kurier

Powiat krasnostawski może poszczycić się bogatą tradycją hodowli gołębi pocztowych, która sięga 1963 roku, kiedy to powstał Oddział 0210 Krasnystaw. Od tego czasu hodowcy z regionu regularnie odnoszą sukcesy na szczeblu okręgowym i ogólnopolskim, a ich pasja i determinacja pozwalają im konkurować z najlepszymi w kraju. Ostatnio krasnostawscy hodowcy odnieśli sukces w konkursie Lot Narodowy Bruksela.

Rozdanie nagród w oddziale za sezon 2024

Mieczysław Janeczek z gołębiami, które zdobyły 1 serię w oddziale i 10 w Polsce w Strefie IV z Lodu Narodowego Bruksela

Obecnie Oddział Krasnystaw zrzesza 80 hodowców, głównie z terenów powiatu krasnostawskiego, ale także z powiatów chełmskiego i zamojskiego. Oddział wchodzi w skład Okręgu Lublin, który liczy 16 oddziałów oraz Regionu VII Wschód, obejmującego cztery okręgi: Lublin, Warszawę, Białystok i Białą Podlaską.

- Najstarszym hodowcą pod względem wieku i stażu jest kolega **Mieczysław Janeczek**, który nieprzerwanie działa w strukturach związku od 1967 roku - informuje prezes oddziału **Paweł Dąbski**.

Aktualny zarząd oddziału Krasnystaw, wybrany 19 lutego 2023 roku, składa się z siedmiu osób. Funkcję prezesa pełni Paweł Dąbski, a jego zastępcami są **Tomasz Panas** (ds. lotowych), **Grzegorz Szewczyk** (ds. finansowych) oraz **Bogdan Pieńkowski** (ds. gospodarczych). Sekretarzem jest **Wojciech Mazurkiewicz**, a członkami zarządu **Andrzej Krysa** i **Arkadiusz Prichoda**.

Jerzy Wal z 1 gołębiem w oddziale i 10 w Polsce w strefie IV z Lotu Narodowego Bruksela

- W sezonie 2024 hodowcy z oddziału Krasnystaw odnieśli znaczne sukcesy w prestiżowym konkursie - Locie Narodowym Bruksela, organizowanym przez Zarząd Główny Polskiego Związku Hodowców Gołębi Pocztowych od 2017 roku. Wypuszczenie gołębi odbyło się 29 czerwca 2024 roku o godzinie 6:30, z punktu o współrzędnych 51°02'07'' N 4°32'15'' E, czyli w Brukseli. W tej rywalizacji udział wzięło prawie 20 tysięcy gołębi, które miały za zadanie wrócić do swoich gołębników - wyjaśnia prezes Dąbski.

Nagrody zostały przyznane w lutym bieżącego roku. Największym osiągnięciem w oddziale może poszczycić się **Jerzy Wal**, którego gołąb o numerze PL-0210-21-6118 pojawił się w gołębniku 30 czerwca 2024 roku o godzinie 17:39:56, pokonując dystans 1292 km 260 m. Dało mu to tytuł 10 Lotnika w Strefie IV.

2 Lotnik Polski na dalekim dystansie w konkursie Redakcji Hodowca im. Eugeniusza Szula

Najlepszy Lotnik Oddziału Krasnystaw w 2024 r. 2 Lotnik Okręgu Lublin i 3 Regionu VII Wschód

Niezwykle wyróżniającą się postawą wykazał się również Mieczysław Janeczek, który jako jedyny hodowca z oddziału zdobył kompletną serię trzech gołębi z pięciu wysłanych. Pierwszy z nich, PL-0004-21-1269, dotarł do gołębnika 1 lipca 2024 roku o godzinie 5:22:38, po przebyciu dystansu 1305 km 480 m. Kolejne gołębie – PL-0210-20-6632 i PL-0210-20-6614 – wróciły 2 lipca, co pozwoliło na zajęcie 10. miejsca w kategorii Seria Strefa IV.

- Hodowanie gołębi to moja pasja od zawsze. Mój tata hodował gołębie, później tym zajmowali się moi bracia. Gdy „wyfrunęli z domu", to ja zajmowałem się naszymi gołębiami. Pamiętam, że od najmłodszych szkolnych lat to była moja pasja... Gdy powstał oddział i poznałem innych pasjonatów gołębi, to wtedy to zainteresowanie jeszcze bardziej się we mnie zakorzeniło – powiedział pan Mieczysław.

Lot Narodowy Bruksela stał się jednym z najważniejszych wyzwań dla hodowców z całego kraju, a hodowcy z powiatu krasnostawskiego już teraz przygotowują się do kolejnej edycji w 2025 roku. Po sukcesach z 2024 roku apetyt na zwycięstwo jest jeszcze większy, a pasja i determinacja hodowców zwiastują dalsze triumfy na arenie krajowej. Warto dodać, że gołąb Pawła Dąbskiego, zdobył 2 miejsce w rywalizacji Lotnik Kategoria IV FCI – Długi Dystans w XLIX Konkursie Redakcji „Hodowcy Gołębi Pocztowych" im. Eugeniusza Szula.

Gołębie pocztowe od wieków były wiernymi towarzyszami człowieka, a ich hodowla to nie tylko hobby, ale i tradycja, która zasługuje na uznanie. We wrześniu 2023 r. tradycyjna hodowla i loty gołębi pocztowych zostały wpisane na Krajową Listę Niematerialnego Dziedzictwa Kulturowego.

AK

Wielkie walentynkowe morsowanie w Tuligłowach

REGION Około 300 amatorów zimowych kąpieli z ponad 20 klubów morsa na Lubelszczyźnie pluskało się w niedzielę (16 lutego) w lodowatej wodzie w Tuligłowach.

fot. Grzegorz Drozdalski

fot. Grzegorz Drozdalski

fot. Grzegorz Drozdalski

Było wiele atrakcji. **Piotr Kociuba** z Klubu Morsów Krasnostawskie Karpie zaprosił też wszystkich uczestników do sauny, jacuzzi, na dania kuchni polowej, kiełbaski i karkówkę z grilla oraz wspólnej zabawy przy muzyce.

- Morsowanie ma pozytywny wpływ na samopoczucie, odporność i zdrowie. Korzystnie działa przy stanach zapalnych i reumatologicznych. Jak rozpocząć taką przygodę? Należy wziąć ręcznik, kąpielówki i przyjechać do nas na Tuligłowy, gdzie zapraszamy w każdą niedzielę. Trzeba też trochę silnej woli, bo to jest najważniejsze – mówi Piotr Kociuba.

Daniel Miciuła, burmistrz Krasnegostawu, życzył wszystkim udanej zabawy i wyraził podziw dla uczestników – nie tylko za ich determinację, by wejść do lodowatej wody przy kilkustopniowym mrozie, ale także za kreatywne walentynkowo-karnawałowe przebrania oraz dekoracje, które można było podziwiać.

Jeden z uczestników - **Andrzej Tarajko** wyrzeźbił dwa karpie z olbrzymich brył lodu.

GD

super tydzień chełmski

Stosujemy Kodeks Dobrych Praktyk Wydawców Prasy

Ukazuje się na terenie powiatów: chełmskiego, krasnostawskiego i włodawskiego

Redaguje zespół:
Piotr Pyrkosz (redaktor naczelny / dyrektor do spraw wydawniczych)
Agnieszka Pastuszak–Maksim (z–ca redaktora naczelnego)
Krystyna Szeremeta (korekta), Marcin Petruk, Rafał Czyżyk, Anna Wietrak, Joanna Klimek

Grafika i DTP:
Mateusz Gendek, Wojciech Kopczyński

Sekretariat:
Karolina Starzyńska

Biuro Reklam i Ogłoszeń:
Joanna Derkacz (kierownik), Renata Kasprzak, Karolina Starzyńska, Edyta Kusiak, Krzysztof Kwiatek

Redakcja/Biuro Reklam i Ogłoszeń:
22–100 Chełm, ul. Lubelska 31
tel./fax 82 565 27 05,
e–mail:
redakcja@supertydzien.pl
reklama@supertydzien.pl

Kolportaż:
PressTrans
tel. 604 494 479

Druk:
Polska Press
Drukarnia Białystok

Wydawca: Grupa Wydawnicza SŁOWO Sp. z o.o. 02-672 Warszawa, ul. Domaniewska 17/19/133

Redakcja nie odpowiada za treść reklam i ogłoszeń

eprasa.pl cd0f3753a2

GMINA IZBICA Pijany siadł za kierownicę

44-latek wjechał w wojskowego jelcza

Do zderzenia samochodu osobowego z ciężarowym na drodze krajowej numer 17 w miejscowości Wał doszło we wtorek, 18 lutego. Dwie osoby zostały przewiezione do szpitala. Okazało się, że sprawca zdarzenia, kierujący osobowym oplem 44-latek, był pod wpływem alkoholu.

fot. KPP w Krasnymstawie

Oficer dyżurny otrzymał zgłoszenie o wypadku samochodu osobowego z ciężarowym po godzinie 13:00.

- Na miejsce natychmiast pojechali policjanci. Ze wstępnych ustaleń wynika, że 44-latek kierujący oplem, wyjeżdżając z drogi podporządkowanej, prowadzącej do miejscowości Dworzyska, nie ustąpił pierwszeństwa przejazdu kierującemu samochodem ciężarowym marki Jelcz, doprowadzając do zderzenia – mówi młodsza aspirant **Anna Chuszcza**, rzeczniczka prasowa Komendy Powiatowej Policji w Krasnymstawie.

Jak informuje Stacja Ratownictwa Medycznego w Chełmie, 52-letni pasażer doznał urazu głowy. Po ewakuacji z samochodu i badaniu urazowym założono mu opatrunek i przewieziono do szpitala. Trafił tam też kierowca samochodu osobowego, u którego doszło do urazu kolana i kręgosłupa szyjnego.

Kierujący jelczem 43-latek oraz jego pasażer nie odnieśli obrażeń.

Policjanci sprawdzili stan trzeźwości kierowców. Jak się okazało, 44-latek był nietrzeźwy. Badanie alkomatem wykazało niemal 2 promile w wydychanym powietrzu. Za kierowanie i spowodowanie zdarzenia drogowego w stanie nietrzeźwości odpowie przed sądem. **(apm)**

REGION Uważaj na podejrzane wiadomości

Oszuści grają teraz na zwrot podatku

Dla oszustów każda okazja jest dobra, żeby dobrać się do pieniędzy swoich ofiar. Teraz taką okazją jest dla nich czas rozliczania podatków.

Jak to robią? Podszywają się pod urząd skarbowy i wysyłają fałszywe wiadomości o zwrocie nadpłaconego podatku i aktualizacji danych – ostrzegają Ministerstwo Finansów i KAS.

W treści wiadomości odbiorca znajdzie adres e-mailowy nrg25467@nifty.com, który nie pochodzi z bazy adresów mailowych KAS ani MF. Kliknięcie w link może zainfekować komputer szkodliwym oprogramowaniem lub spowodować przekazanie danych nieuprawnionym osobom.

Wyłudzają dane i wyprowadzają pieniądze

CERT Polska ostrzega, że „oszuści rozsyłają spreparowane wiadomości informujące o rzekomo przysługującym

fot. Canva

zwrocie nadpłaconego podatku" – czytamy na X. – „W treści wiadomości znajduje się link, który prowadzi do witryny imitującej serwis rządowy. Pozorując proces składania wniosku o zwrot podatku, wyłudza ona dane karty płatniczej, które następnie są wykorzystywane do wyprowadzenia pieniędzy z konta".

W ostatnim czasie CERT odnotował m.in. kampanię phishingową wykorzystującą wizerunek rządowych serwisów biznes.gov.pl i praca.gov.pl.

Masz wątpliwości, skontaktuj się z CERT Polska

Eksperci od cyberbezpieczeństwa przestrzegają, żeby nigdy nie przekazywać nieznanym osobom danych osobowych, informacji umożliwiających zdalny dostęp do konta bankowego, kodów BLIK i danych z karty kredytowej.

Weryfikacją podejrzanych wiadomości mailowych zajmuje się CERT Polska, który odpowiada za bezpieczeństwo w sieci. Można je zgłosić za pośrednictwem formularza, który znajdziemy na stronie lub w aplikacji mObywatel 2.0.

Z kolei SMS-y można przesyłać na obsługiwany przez CERT numer 8080.

„Zachęcamy do korzystania z platformy CERT, która służy do zgłaszania wszelkich incydentów w zakresie cyberbezpieczeństwa" – zachęca na swojej stronie Ministerstwo Finansów.

New 4Media

REGION Tysiące funkcjonariuszy ścigało przestępców i nielegalnych migrantów

Wielka akcja poszukiwawcza!

Objęła całą Polskę, także nasze tereny. Na Lubelszczyźnie przez dwa dni zatrzymano 66 osób poszukiwanych. Wśród nich są podejrzani lub oskarżeni o popełnienie przestępstw, skazani na kary pozbawienia wolności i nielegalni migranci. Tylko w powiecie włodawskim policjanci namierzyli trzy osoby, w chełmskim także trzy, a w krasnostawskim jedną. Nasi pogranicznicy zatrzymali sześciu podejrzanych.

fot. KWP w Lublinie

W dniach 13 i 14 lutego Komenda Główna Policji zarządziła ogólnopolską akcję, której celem było namierzenie i zatrzymanie osób poszukiwanych na podstawie listów gończych i nakazów doprowadzenia wydanych przez polskie sądy i prokuratury. W czynnościach udział wzięło 26 tysięcy funkcjonariuszy policji. Ścigali przestępców za udział w zorganizowanej grupie, handel narkotykami, oszustwa, kradzieże z włamaniem.

Jak informuje lubelska policja, w wyniku dwudniowych intensywnych działań na Lubelszczyźnie zatrzymano 66 osób poszukiwanych. Po zatrzymaniach trafiły one do aresztów śledczych lub zakładów karnych, gdzie spędzą najbliższe miesiące lub lata. W ramach działań zatrzymano nie tylko obywateli Polski, ale również 10 innych narodowości. Wśród obywateli RP znalazło się 56 osób, które ukrywały się przed organami ścigania.

W akcji uczestniczyło też prawie 1000 funkcjonariuszy Straży Granicznej ze wszystkich oddziałów w Polsce, także nadbużańskiego. Przeprowadzono ponad 2400 kontroli legalności pobytu obcokrajowców, a w ich efekcie wszczęto prawie 400 postępowań o zobowiązanie cudzoziemców do powrotu.

Funkcjonariusze NOSG skontrolowali 184 cudzoziemców. Kilka osób zostało zatrzymanych, wobec niektórych zostały wszczęte postępowania administracyjne, mające na celu odesłanie ich do państw ojczystych.

Jak poinformowała nas podinsp. **Bożena Szymańska** z KPP we Włodawie, w powiecie włodawskim akcja zakończyła się zatrzymaniem trzech Polaków. 36-latka, za którym wydany był list gończy, osadzono na miesiąc w areszcie, 42-latek był poszukiwany do ustalenia miejsca zamieszkania, a 29-latek trafił do ZK do odbycia kary dwóch miesięcy pozbawienia wolności.

W powiecie chełmskim namierzono dwóch Plaków i jednego obywatela Ukrainy.

- Przygotowanie akcji zajęło policjantom kilka tygodni. W tym czasie, przy pełnej współpracy Centralnego Biura Zwalczania Cyberprzestępczości wykonywane były czynności służbowe zmierzające do wyselekcjonowania wśród wszystkich osób poszukiwanych widniejących w policyjnych bazach, tych, którzy przebywają na terytorium Polski. Skrupulatne czynności przy użyciu najnowszych technologii oraz pełne zaangażowanie funkcjonariuszy pozwoliły na wytypowanie miejsc zamieszkania wielu osób poszukiwanych – informuje lubelska policja. **(apm)**

54-latek spadł z 5-metrowej drabiny

GM. WOJSŁAWICE Źle skończyło się dla mieszkańca Starego Majdanu zawieszanie rolet w domu. W pewnym momencie stracił równowagę i spadł z 5-metrowej drabiny.

fot. SRM w Chełmie

Do wypadku doszło we wtorek (18 lutego) przed godziną 11:00. 54-latek upadł na piaszczyste podłoże, doznał urazu miednicy i dłoni.

Wezwano na miejsce Zespół Ratownictwa Medycznego i Lotnicze Pogotowie Ratunkowe. Przybyli też strażacy, by zabezpieczać lądowanie śmigłowca.

Po opatrzeniu i unieruchomieniu miednicy pacjent otrzymał silne leki przeciwbólowe. Już ustabilizowany został przekazany zespołowi LPR i przetransportowany do szpitala.

O podobnych zdarzeniach także na stronie 5.

(apm)

Trzymał nóż w dłoni i groził, że się zabije

CHEŁM Chełmscy policjanci zatrzymali podczas interwencji domowej 35-latka, podejrzanego o psychiczne i fizyczne znęcanie się nad konkubiną. Mężczyzna dręczył ją od prawie trzech lat. Teraz najbliższe trzy miesiące spędzi w tymczasowym areszcie.

Dyżurny chełmskiej komendy w miniony poniedziałek (10 lutego) otrzymał zgłoszenie dotyczące interwencji związanej z przemocą domową, do której dochodziło na jednym z osiedli mieszkaniowych w Chełmie.

- Na miejscu policjanci zatrzymali 35-latka, który miał znęcać się fizycznie i psychicznie nad partnerką. Z ustaleń funkcjonariuszy wynika, że do przemocy dochodziło od blisko 3 lat. Mężczyzna wszczynał awantury, wyzywał kobietę, niepokoił ją, poniżał i groził pozbawieniem życia. Z nożem w ręku szantażował ją też popełnieniem samobójstwa – mówi nadkomisarz **Ewa Czyż**, rzeczniczka prasowa Komendy Miejskiej Policji w Chełmie.

fot. KMP w Chełmie

Prokuratura na wniosek policjantów wystąpiła do sądu z wnioskiem o zastosowanie tymczasowego aresztu wobec sprawcy przemocy. Dwa dni później (12 lutego) sąd przychylił się do wniosku i zastosował wobec 35-latka izolacyjny środek zapobiegawczy w postaci tymczasowego aresztowania na okres 3 miesięcy. Zgodnie z przepisami kodeksu karnego czyn ten zagrożony jest karą do 5 lat pozbawienia wolności. **(apm)**

eprasa.pl cd0f3753a2

Chełm nawiązał partnerstwo z Betlejem

CHEŁM Miasto zyska nowego, wyjątkowego partnera. Prezydent Jakub Banaszek ogłosił w mediach społecznościowych, że Betlejem stanie się miastem partnerskim Chełma. Jest to miejsce szczególne dla wszystkich chrześcijan – to właśnie tam narodził się Jezus Chrystus.

„Bardzo się cieszę i jestem zaszczycony, że udało nam się nawiązać współpracę i partnerstwo miast. Na jednej z najbliższych sesji Rady Miasta chełmscy Radni podejmą stosowną uchwałę" – poinformował w mediach społecznościowych **Jakub Banaszek**.

Prezydent dodał, że analogiczny proces został już przeprowadzony w Betlejem, a on otrzymał oficjalny list od tamtejszego burmistrza, potwierdzający rozpoczęcie tej wyjątkowej współpracy.

Szczególne podziękowania skierował do mieszkańców Beit Sahour, innego miasta partnerskiego Chełma, za ich pomoc w nawiązaniu kontaktów. Wyróżnił również dyrektor Departamentu Promocji, Kultury i Sportu Urzędu Miasta Chełm **Anetę Szostak**, odpowiedzialną za sprawy międzynarodowe, za jej zaangażowanie w proces partnerstwa.

fot. Canva

Miasta partnerskie Chełma to: Kowel, Łuck i Mikołajów na Ukrainie, Knoxville w Stanach Zjednoczonych, Morlaix we Francji, Sindelfingen w Niemczech, Utena na Litwie, Ozurgeti w Gruzji, Fondi we Włoszech, Beit Sahour w Palestynie. **AW**

CHEŁM Procesy niestety kosztują...

Ile miasto wydaje na prawników?

W styczniowym wykazie zamówień publicznych Urzędu Miasta Chełm pojawiły się cztery nowe umowy dotyczące obsługi prawnej. Ich łączna wartość wynosi ponad 258 tysięcy złotych. Najdroższa umowa dotyczy pozwu przeciwko Skarbowi Państwa.

Umowa z Kancelarią Adwokacką Adwokat Izabeli Pado z Rzeszowa opiewa na 64 460 zł. Z kolei Kancelaria Prawna Stanisław Skalski z Chełma oraz Kancelaria Radcy Prawnego Paulina Sławicka z Lublina otrzymają po 63 800 zł każda za świadczenie bieżących usług prawnych dla urzędu w okresie od 1 lutego do 31 grudnia 2025 roku.

Czwarta umowa i najdroższa, dotycząca obsługi pozwu przeciwko Skarbowi Państwa, reprezentowanemu przez ministra kultury i dziedzictwa narodowego, została zawarta z warszawską kancelarią Dubois i Wspólnicy na kwotę 66 420 zł, chodzi tu oczywiście o sprawę powstania w Chełmie Muzeum Pamięci Ofiar Rzezi Wołyńskiej oraz Centrum Prawdy i Pojednania im. Prezydenta Lecha Kaczyńskiego.

W odpowiedzi na nasze pytania **Damian Zieliński**, rzecznik prasowy Urzędu Miasta Chełm, poinformował, że w 2024 roku do bieżącej obsługi prawnej zatrudnionych było dwóch radców prawnych na etacie oraz trzech na podstawie umów zlecenia. Każdy z radców odpowiadał za konkretne obszary działalności urzędu: obsługę departamentu oświaty oraz jednostek oświatowych, doradztwo w zakresie informacji publicznej, ochrony danych osobowych oraz obsługę departamentu finansów i zastępstwo procesowe przed sądami powszechnymi.

Koszt ich zatrudnienia w 2024 roku wyniósł 481 249,80 zł, wliczając składki na ubezpieczenie społeczne.

W 2025 roku Urząd Miasta Chełm zwiększył liczbę etatowych radców prawnych do trzech. Od lutego br. podpisano również umowy zlecenia z dodatkowymi specjalistami w analogicznych obszarach jak w roku ubiegłym. Rzecznik podkreślił, że łączny koszt obsługi prawnej w 2025 roku będzie znany dopiero po zakończeniu roku.

Przypominamy, że na początku stycznia bieżącego roku Urząd Miasta Chełm złożył pozew przeciwko Skarbowi Państwa, reprezentowanemu przez ministra kultury i dziedzictwa narodowego, do Sądu Rejonowego w Chełmie. Sprawa dotyczy wycofania się ministerstwa ze współprowadzenia Muzeum Pamięci Ofiar Rzezi Wołyńskiej oraz Centrum Prawdy i Pojednania im. Prezydenta Lecha Kaczyńskiego. To realizacja zapowiedzi prezydenta miasta **Jakuba Banaszka**, który już pod koniec minionego roku deklarował podjęcie kroków prawnych.

Umowa o współprowadzeniu muzeum została zawarta 27 listopada 2023 roku przez prezydenta Chełma Jakuba Banaszka oraz ówczesnego ministra kultury **Piotra Glińskiego**. Poprzedził ją list intencyjny, a sama inicjatywa była rozwijana przez kilka lat. Jednak moment podpisania umowy wzbudził wątpliwości - miało to miejsce po wyborach parlamentarnych, kiedy wiadomo było, że zmieni się rząd, ale jeszcze przed objęciem urzędu przez nowego ministra kultury. Po zmianie władzy nowy minister kultury wypowiedział umowę, argumentując to brakiem środków oraz priorytetem innych inwestycji. Decyzja ta zatrzymała realizację projektu, który miał upamiętniać ofiary tragicznych wydarzeń na Wołyniu.

Wypowiedzenie umowy oznacza utratę rządowego dofinansowania w wysokości około 180 mln zł, które miało pokryć nawet 90% kosztów inwestycji. To znacznie utrudnia realizację projektu, w wyniku którego miało powstać jedno z najważniejszych miejsc pamięci w Polsce. Jeśli miasto wygra ten spór, może to otworzyć drogę do kontynuacji zadania z udziałem ministerstwa. W przeciwnym razie samorząd będzie musiał szukać alternatywnych źródeł finansowania lub zrezygnować z części planów. **AW**

Masz Kartę Chełmianina? Zatankujesz taniej

CHEŁM Od poniedziałku (17 lutego) mieszkańcy Chełma posiadający Kartę Chełmianina mogą skorzystać z rabatu na paliwo na Miejskiej Stacji Paliw.

Jak informuje prezes Miejskiego Przedsiębiorstwa Gospodarki Komunalnej **Jakub Oleszczuk,** w środę (12 lutego) zakończyły się testy systemu. Zniżka wynosi 5 groszy na litrze, a maksymalny limit wynosi 200 litrów na miesiąc dla jednej pełnoletniej osoby. Aby skorzystać z rabatu, należy postępować zgodnie z instrukcją obsługi tankomatu.

Karta Chełmianina uprawnia mieszkańców do szeregu ulg i zniżek u partnerów programu, a także ułatwia korzystanie z obiektów i oferty kulturalnej, sportowej i rekreacyjnej w mieście. Ideą Programu Karta Chełmianina jest powstanie lokalnej sieci partnerskiej, która będzie owocnie służyła wszystkim mieszkańcom Chełma.

Nowa inicjatywa ma na celu wsparcie mieszkańców Chełma i zachęcenie do korzystania z lokalnej infrastruktury. Dzięki niej mieszkańcy będą mogli nie tylko oszczędzać na paliwie, ale również korzystać z innych dobrodziejstw płynących z posiadania Karty Chełmianina. **AW**

Rusza gruntowny remont budynków urzędu miasta

CHEŁM Wiceprezydent Radosław Wnuk ogłosił podpisanie umowy na kompleksowy remont budynków urzędu miasta. Całkowity koszt przedsięwzięcia wynosi ponad 11,5 mln zł, a wykonawcą prac będzie firma PJM INVESTMENT z Kielc. Projekt finansowany jest ze środków rządowych, a jego realizacja potrwa 24 miesiące od momentu podpisania umowy. Obecnie inwestycja znajduje się w fazie projektowania.

Radosław Wnuk podkreślił, że inwestycja ta nie tylko zwiększy komfort pracy urzędników i jakość świadczonych usług, ale również przyczyni się do poprawy wizerunku centrum Chełma.

Podczas nadzwyczajnej sesji Rady Miasta Chełm w styczniu bieżącego roku omówiono zmiany w wieloletniej prognozie finansowej dotyczące termomodernizacji budynków magistratu. Okazało się, że koszt inwestycji będzie wyższy, niż pierwotnie zakładano - konieczne było zabezpieczenie dodatkowych niemal 3,6 mln zł. Jak wyjaśniła skarbnik miasta **Marzena Guzowska**, wzrost kosztów wynika z wyższej oferty wykonawcy wyłonionego w przetargu. Po korekcie wartość inwestycji wzrosła do 11,706 mln zł, z czego 58% (6,79 mln zł) pochodzi z programu Polski Ład.

Planowane nakłady na lata 2025 i 2026 wynoszą odpowiednio 4,672 mln zł i 7,034 mln zł. W ramach inwestycji przewidziano szereg prac modernizacyjnych, w tym wymianę okien i drzwi, ocieplenie budynków, izolację oraz nowe pokrycie dachowe. Ponadto modernizacji poddane zostaną instalacje elektryczne, kanalizacyjne i wodociągowe, a budynki zostaną dostosowane do obowiązujących norm przeciwpożarowych. Dodatkowo powstanie nowy węzeł cieplny oraz system centralnej klimatyzacji. Prace obejmą budynki przy ul. Lubelskiej 63 i 65, a ich zakres będzie zgodny z wymogami konserwatorskimi.

Podczas sesji radni pytali o organizację pracy urzędu w trakcie remontu. Prezydent zapewnił, że remont będzie prowadzony etapowo, co pozwoli na zachowanie ciągłości funkcjonowania instytucji. Niemniej jednak możliwe będą czasowe przenosiny niektórych departamentów.

Ostatecznie radni przyjęli uchwałę w sprawie zmian w wieloletniej prognozie finansowej, co umożliwiło podpisanie umowy z firmą PJM INVESTMENT. Była to jedyna firma, która zgłosiła swoją ofertę w postępowaniu przetargowym. **AW**

W mieście pojawiły się ekologiczne domki dla kotów

CHEŁM Rozpoczęła się realizacja projektu wspierającego koty wolno żyjące. W ramach programu opieki nad zwierzętami bezdomnymi oraz zapobiegania bezdomności, Miejskie Przedsiębiorstwo Gospodarki Komunalnej we współpracy z departamentem komunalnym wdraża pilotażowy projekt „Ekologiczne domki dla kotów".

Projekt zakłada budowę i rozstawienie w mieście 30 ocieplanych budek dla tych zwierząt. W planie jest umieszczenie 18 domków dla sześcioosobowych kocich rodzin oraz 12 - każdy dla czterech kotów. Miasto odpowiedzialne jest za przygotowanie ich projektu graficznego i tablic informacyjnych, wyznaczenie lokalizacji oraz prowadzenie ewidencji. Budowa leży natomiast po stronie MPGK.

Budki są wykonane z materiałów pochodzących z recyklingu, które mieszkańcy Chełma oddają w Punkcie Selektywnej Zbiórki Odpadów Komunalnych. Konstrukcja powstała z drewnianych płyt o grubości 2 cm, ocieplona jest styropianem, również o grubości 2 cm, a legowiska są wypełnione ścinkami z polaru. Wejścia do budek, zaprojektowane w kształcie kociej głowy, umiejscowione są na przedniej ścianie, a przy każdej z nich znajduje się poidełko.

Rozstawianie ekologicznych domków dla kotów już się rozpoczęło. Pierwsze lokalizacje to centrum miasta: ul. A. Mickiewicza/plac Gdański oraz ul. Koszarowa (parking za dawną szkołą). To właśnie tam od lat bezdomne koty są dokarmiane przez mieszkańców. Kolejne budki będą sukcesywnie pojawiać się w mieście jeszcze w tym roku. **AW**

fot. MPGK Chełm

eprasa.pl cd0f3753a2

Dwa upadki z wysokości

POW. CHEŁMSKI 32-latek spadł z 5 metrów na ziemię podczas przycinki drzewa, 46-latek zleciał z kilkumetrowej drabiny. Oba zdarzenia miały miejsce tego samego dnia w ciągu zaledwie dwóch godzin. Obaj mężczyźni trafili do szpitala.

fot. OSP Krzywe

W poniedziałek (17 lutego) po południu krasnostawscy strażacy wzywani byli na pomoc 32-latkowi, który spadł z drabiny podczas przycinki drzewa. Do zdarzenia doszło w Nowinach w gm. Łopiennik Górny. Mężczyzna upadł z około 5 m wysokości i miał uraz głowy.

Jak informują ochotnicy z OSP Krzywe, pierwszy na miejsce przybył druh **Bartek**, który przy użyciu dostępnych środków, które znalazł w apteczce samochodowej, natychmiast przystąpił do udzielenia pierwszej pomocy.

Gdy zawodowi strażacy i ochotnicy dotarli na miejsce, także ruszyli na ratunek. Poszkodowany 32-latek momentami tracił przytomność. Ponieważ był w ciężkim stanie, wezwano Lotnicze Pogotowie Ratunkowe. Na miejsce przybył również Zespół Ratownictwa Medycznego, który przejął pacjenta. Po zbadaniu i założeniu opatrunku mężczyzna został przewieziony do szpitala.

Dwie godziny później, również w powiecie krasnostawskim, ratownicy jeździli do mężczyzny, który spadł z drabiny podczas prac remontowych. 46-latek doznał stłuczenia klatki piersiowej i urazu głowy. Po założeniu opatrunku na krwawiącą ranę został również przewieziony do szpitala. **(apm)**

Mały przedmiot, wielka historia

GM. IZBICA Poszukiwacze ze Stowarzyszenie Historyczno-Poszukiwawcze „Wolica" na terenie gminy Izbica dokonali bardzo ciekawego odkrycia, które przywołuje historię dawnych mieszkańców tych ziem – społeczności żydowskiej. Jest nim drejdel, tradycyjny żydowski bączek, używany podczas święta Chanuka do popularnej gry.

fot. Stowarzyszenie „Wolica"

Drejdel to czworoboczny bączek z pojedynczą literą hebrajską po każdej stronie. Jego historia sięga setek lat wstecz i jest nieodłącznie związana ze świętem Chanuka.

- Przed powstaniem państwa Izrael w 1948 r. na wszystkich drejdlach znajdowały się litery nun (נ), gimel (ג), he (ה) i szin (ש), które są pierwszymi literami słów w zdaniu: Nes gadol haja szam („Stał się tam wielki cud"). Współcześnie w Izraelu na drejdlu znajdują się litery nun (נ), gimel (ג), he (ה) i pe (פ), które są pierwszymi literami słów w zdaniu: Nes gadol haja po („Stał się tu wielki cud") - wyjaśniają poszukiwacze.

Odnalezienie drejdla na terenie gminy Izbica to nie tylko archeologiczna ciekawostka, ale także istotny ślad po dawnych mieszkańcach. Izbica była niegdyś jednym z ważniejszych ośrodków żydowskich w Polsce. **AK**

Stracił świadomość i uderzył w drzewo

GM. SIEDLISZCZE W środę na DK 12 w miejscowości Kamionka kierujący volkswagenem 46-latek nagle zjechał z drogi i uderzył w drzewo. Wraz z 9-letnim dzieckiem został przewieziony do szpitala.

fot. KMP w Chełmie

Do zdarzenia doszło 19 lutego po godzinie 13:00.

- Skierowani do obsługi zdarzenia policjanci ustalili, że kierujący volkswagenem mężczyzna, najprawdopodobniej na skutek chwilowej utraty świadomości, zjechał na przeciwległy pas ruchu, a następnie do rowu, gdzie uderzył w drzewo – mówi nadkomisarz **Ewa Czyż**, rzeczniczka prasowa Komendy Miejskiej Policji w Chełmie.

Wraz z nim jechał 9-letni pasażer. Obaj zostali przewiezieni do szpitala. Po badaniach okazało się, że na szczęście nie odnieśli poważniejszych obrażeń. Ostatecznie zdarzenie zostało zakwalifikowane jako kolizja drogowa. Badanie alkomatem wykazało, że kierujący był trzeźwy.

Policja apeluje o zachowanie ostrożności na drodze. Pamiętajmy, że chwila nieuwagi może mieć tragiczne skutki. **(apm)**

56-latka postrzelona z wiatrówki w nogę

GM. KAMIEŃ W niedzielę (16 lutego) w jednym z domów na terenie gminy doszło do niebezpiecznego zdarzenia. 56-letnia kobieta została postrzelona z wiatrówki. Na szczęście jej życiu nic nie zagraża.

Do rannej kobiety została wezwana karetka pogotowia. Okazało się, że 56-latka została postrzelona z wiatrówki w stopę. Po opatrzeniu ratownicy ze Stacji Pogotowia Ratunkowego w Chełmie zabrali ją na obserwację do szpitala, ale okazało się, że jej życiu nie zagraża niebezpieczeństwo. Sprawa jednak została zgłoszona na policję.

Jak ustalili wstępnie śledczy, prawdopodobnie doszło do nieszczęśliwego wypadku. Podczas gdy mąż poszkodowanej wyjmował z szafy wiatrówkę, broń nagle wystrzeliła.

Prawdopodobnie sprawa zostanie szybko umorzona, ponieważ pokrzywdzona, jak się okazało, nie chce, by męża za ten wypadek ścigała policja i nie ma zamiaru składać oficjalnego zawiadomienia. **(apm)**

Dobre rady zawsze w cenie

ADOBE EXPRESS NA PODSTAWIE LICENCJI PRZEKAZANEJ PRZEZ LCIT

Lubelska Agencja Wspierania Przedsiębiorczości w Lublinie zaprasza przedsiębiorców do skorzystania z dofinansowania projektu w ramach programu Fundusze Europejskie dla Lubelskiego 2021-2027. Tym razem, w ramach Działania 2.5 Usługi dla MŚP alokacja wynosi blisko 13 milionów zł. O dofinansowanie mogą starać się mikro, małe i średnie firmy. Wsparcie dotyczyć będzie zakupu specjalistycznych, proinnowacyjnych usług wsparcia świadczonych przez ośrodki innowacji. Choć brzmi enigmatycznie, jest bardzo proste. Zacznijmy od początku.

Ośrodki innowacji, czyli co?
Ośrodki innowacji to np. parki technologiczne, inkubatory przedsiębiorczości, centra innowacji czy huby innowacji cyfrowych. Listę takich ośrodków możesz znaleźć na stronie Ministerstwa Rozwoju i Technologii (*Lista akredytowanych indywidualnych Ośrodków Innowacji - Ministerstwo Rozwoju i Technologii - Portal Gov.pl*). Mowa o ośrodkach innowacji z akredytacją krajową. Celem ich działalności jest wspieranie potrzeb przedsiębiorców związanych z rozwojem innowacyjności firm.

Doradztwo innowacyjne
W ramach Działania 2.5 będzie można kupić, od akredytowanych ośrodków innowacji, usługę doradztwa innowacyjnego, która wspomoże transformację organizacyjną i technologiczną firmy. Zakres doradztwa jest bardzo szeroki, więc każda firma znajdzie usługę dopasowaną do swoich potrzeb. Przedsiębiorcy mogą wybierać usługi z zakresu m.in. produkcji, dystrybucji, logistyki, marketingu, sprzedaży, systemów informacyjno-komunikacyjnych, zarządzania czy rozwoju produktów. Reorganizacja przedsiębiorstwa ma na celu zwiększenie konkurencyjności oraz produktywności. Szczególny nacisk będzie położony na rozwój firmy w kierunku **Przemysłu 4.0** i **gospodarki opartej na danych**.

Kierunek rozwój
Przemysł 4.0 to nieunikniona przyszłość wielu branż, które muszą szybko adaptować się do zmiennych warunków rynkowych i nieustanie rozwijającej się technologii. Dlatego LAWP umożliwia przedsiębiorcom zakup doradztwa również z tego zakresu. Przemysł 4.0 nazywany jest czwartą rewolucją przemysłową i w swoich założeniach łączy tradycyjne metody produkcji z nowoczesnymi technologiami. Zakłada przede wszystkim automatyzację procesów, a także personalizację wyrobów w zależności od potrzeb klienta. Drugi model ekonomiczny, na który stawia LAWP w Działaniu 2.5, to **gospodarka oparta na danych**. Stale rosnąca liczba dostępnych danych, głównie dzięki internetowi, otwiera przed lubelskimi firmami nowe możliwości. Umożliwia lepsze zrozumienie zachowań klientów i rynku, co pozwala przedsiębiorstwom dobrze dostosować swoje produkty i usługi do potrzeb konsumentów. Pozwala również, poprzez analizę danych, na bardziej efektywne zarządzanie procesami w firmie i redukcję zbędnych kosztów.

Krok pierwszy - doradztwo
Skoro wiemy już od kogo i na co możemy dostać dotację, pora zacząć działać. Wszystkie niezbędne dokumenty znajdziesz na stronie www.funduszeUE.lubelskie.pl.

Wnioski można składać **do 28 lutego 2025 r**. Realizując projekt w tym naborze możesz zyskać nawet **300 000 zł dotacji**. Procentowo możesz otrzymać 50 procent dofinansowania kosztów kwalifikowalnych. Pamiętaj, że każda z usług doradczych musi zakończyć się udokumentowaniem przez wykonawcę zakresu doradztwa np. sporządzeniem przez wykonawcę sprawozdania czy raportu końcowego podsumowującego efekty przeprowadzonego doradztwa innowacyjnego w Twojej firmie.
Sam wniosek złożysz poprzez aplikację WOD2021, będącą częścią Centralnego Systemu Teleinformatycznego 2021. System został zaprojektowany z myślą o wygodzie użytkowników – oferuje szczegółowe instrukcje multimedialne, które krok po kroku przeprowadzą Cię przez proces rejestracji oraz składania wniosku.

Skorzystaj z dodatkowego wsparcia
W przypadku pytań skontaktuj się z punktem kontaktowym LAWP: ul. Wojciechowska 9a, 20-704 Lublin, tel. 81 462 38 12 / 81 462 38 31, e-mail: lawp@lubelskie.pl.
Wszystko po to, by ułatwić dostęp do dotacji, która będzie pierwszym krokiem do nowoczesnego rozwoju lubelskich przedsiębiorstw.

Autor: Magdalena Gnypek LAWP

MATERIAŁ INFORMACYJNY

Fundusze Europejskie dla Lubelskiego | Rzeczpospolita Polska | Dofinansowane przez Unię Europejską | lubelskie Smakuj życie!

eprasa.pl cd0f3753a2

CHEŁM Zastępca dyrektora MOSiR-u wybrany

Tego się można było spodziewać...

Zakończyła się procedura naboru na stanowisko zastępcy dyrektora Miejskiego Ośrodka Sportu i Rekreacji w Chełmie. Piastować je będzie Sławomir Zawiślak. W procesie rekrutacyjnym brało udział kilku kandydatów, jednak po wstępnej selekcji do drugiego etapu zakwalifikowały się dwie osoby - Sławomir Zawiślak oraz Iwona Łukaszczuk.

Sławomir Zawiślak spełnił wszystkie wymagania formalne określone w ogłoszeniu o naborze, co pozwoliło mu przejść do rozmowy kwalifikacyjnej. W jej trakcie oceniano predyspozycje, umiejętności oraz wiedzę kandydatów, zwracając szczególną uwagę na znajomość organizacji pracy w działach i obiektach podległych zastępcy dyrektora. Jak czytamy w informacji o wynikach naboru, komisja rekrutacyjna uznała, że Zawiślak posiada odpowiednie kwalifikacje, doświadczenie oraz kompetencje niezbędne do objęcia stanowiska. To kolejny etap w karierze Sławomira Zawiślaka, który w ostatnim czasie doświadczył wielu zmian zawodowych.

Przypominamy, że jest on znany z aktywności w lokalnym biznesie i polityce. Zawiślak rozpoczął swoją karierę jako działacz PSL-u, jednak w wyborach parlamentarnych w 2019 roku postawił na współpracę z **Anną Dąbrowską-Banaszek**, co wzbudziło kontrowersje na lokalnej scenie politycznej. Współpraca ta okazała się jednak trwała. Zawiślak jest obecnie wiceprezesem Stowarzyszenia OdNowa RP Oddział Lubelski.

Wkrótce po tym znalazł zatrudnienie w Miejskim Przedsiębiorstwie Energetyki Cieplnej (MPEC), gdzie szybko awansował, obejmując w 2021 roku stanowisko prezesa spółki. Pod koniec tego samego roku został także prezesem MPRD w Chełmie, jednak spółka wkrótce została postawiona w stan likwidacji.

W lutym 2023 roku Zawiślak zrezygnował z posady w MPEC na rzecz pracy w Agencji Rozwoju Przemysłu (ARP). Po zmianie władzy na szczeblu krajowym, a tym samym roszadach w spółkach Skarbu Państwa, musiał odejść również z ARP.

Wtedy pojawiły się spekulacje, że obejmie stanowisko w Urzędzie Miasta Chełm, jednak publicznie zaprzeczył temu prezydent **Jakub Banaszek.** Równocześnie Zawiślak pozostawał na urlopie bezpłatnym w MPEC. Wielokrotnie wnioskował o skrócenie urlopu, jednak bezskutecznie.

Sławomir Zawiślak jeszcze niedawno miał wspierać rozwój nowych projektów w Chełmskim Parku Wodnym. 15 listopada ub.r. dołączył do zespołu kierowniczego Chełmskiego Parku Wodnego i Targowisk Miejskich, obejmując funkcję zastępcy dyrektora ds. infrastruktury i inwestycji. Władze spółki tłumaczyły te zmiany optymalizacją procesów zarządczych oraz przygotowaniami do rozwoju Klastra Energii Chełm. Zapewniano, że Zawiślak wniesie swoje doświadczenie zdobyte w MPEC i ARP, wspierając nowe projekty. Jednak nie brakowało krytycznych głosów dotyczących kosztów związanych z tworzeniem dodatkowych stanowisk dyrektorskich w spółce z kilkumilionowym zadłużeniem. Zawiślak po 1,5 miesiąca zakończył tam pracę. 31 grudnia umowa nie została przedłużona z uwagi na sytuację finansową spółki. Jak twierdzą władze Chełmskiego Parku Wodnego i Targowisk Miejskich, „niestety, plany inwestycyjne, które miały być realizowane w najbliższym czasie, z przyczyn niezależnych od spółki, pozostają nadal na etapie koncepcyjnym i przygotowawczym".

Wtedy też został uniemożliwiony planowany przez Zawiślaka powrót na stanowisko dyrektora ds. obsługi odbiorców w MPEC-u. Funkcję tę zlikwidowano, a sam zainteresowany otrzymał wypowiedzenie umowy o pracę od jego następczyni - prezes MPEC-u **Katarzyny Hapońskiej-Gajewskiej**.

Po burzliwym okresie zawodowym Zawiślak ponownie obejmuje stanowisko w instytucji publicznej. Czy tym razem będzie to dłuższa współpraca? Czas pokaże... **AW**

Prezydent Banaszek w zespole ds. deregulacji

CHEŁM Prezydent miasta Jakub Banaszek został powołany do zespołu ds. deregulacji, którym na wniosek premiera Donalda Tuska kieruje prezes InPostu Rafał Brzoska. Dla niektórych to zaskoczenie, ponieważ Banaszek nie ukrywa swoich związków z Prawem i Sprawiedliwością.

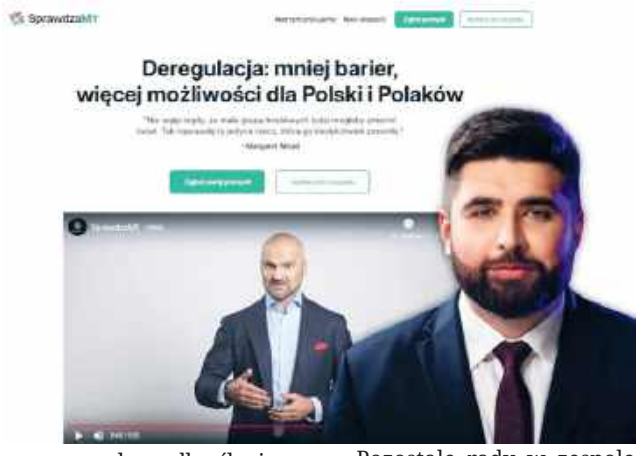

Jakub Banaszek, pełniący funkcję prezydenta Chełma od 2018 roku, jest również wiceprezesem Związku Miast Polskich. Jego obecność w grupie ekspertów zajmujących się sprawami samorządowymi wskazuje na chęć wprowadzenia rozwiązań legislacyjnych wpływających na funkcjonowanie lokalnej administracji. Wraz z nim w tej radzie zasiadają: **Krzysztof Kosiński** (prezydent Ciechanowa), **Rafael Rokaszewicz** (prezydent Głogowa) i **Tadeusz Truskolaski** (prezydent Białegostoku).

Zespół ds. deregulacji, powołany przez premiera **Donalda Tuska** 10 lutego, w ciągu zaledwie tygodnia przygotował listę dziewięciu zmian rozporządzeniowych i czternastu propozycji zmian ustawowych. Wśród głównych postulatów znalazły się m.in. zasada domniemania niewinności podatnika, ograniczenie stosowania kar w VAT, a także skrócenie okresu przedawnienia zobowiązań podatkowych.

Rafał Brzoska, przewodniczący zespołu, podkreśla, że celem działań nie jest tylko zmiana przepisów, ale poprawa komfortu pracy urzędników i jakości życia obywateli.

„W ciągu zaledwie siedmiu dni stworzyliśmy zespół kilkuset wolontariuszy, ekspertów i urzędników, których połączyła wspólna wizja zmiany machiny biurokratycznej państwa" – napisał na portalu X prezes InPostu.

Warto zwrócić uwagę, że obecność Jakuba Banaszka w zespole wzbudza zainteresowanie ze względu na jego otwarte poparcie dla Prawa i Sprawiedliwości. Choć premier Donald Tusk zapowiadał, że zespół będzie miał charakter ponadpartyjny, niektórzy obserwatorzy zwracają uwagę na polityczne konotacje niektórych członków.

Pozostałe rady w zespole zajmują się cyfryzacją, ochroną zdrowia oraz samymi zmianami deregulacyjnymi. Wśród ekspertów znajdują się m.in. **Maciej Kawecki** (nauczyciel akademicki), **Anna Streżyńska** (b. minister cyfryzacji w latach 2015-2018), **Robert Gwiazdowski** (profesor akademicki, adwokat i doradca podatkowy) oraz **Dorota Korycińska** (prezeska Ogólnopolskiej Federacji Onkologicznej).

Rafał Brzoska zapowiada kolejne działania, które mają na celu uproszczenie procedur administracyjnych i poprawę relacji między obywatelami a państwem. Jakie konkretnie zmiany zostaną wdrożone, zależeć będzie od dalszych prac zespołu oraz decyzji rządu i parlamentu. **AW**

Rada kultury już obradowała

CHEŁM Prezydent Chełma, Jakub Banaszek, zarządzeniem powołał skład Rady Kultury Miasta Chełm oraz ustalił regulamin jej pracy. W poniedziałek (17 lutego) odbyło się inauguracyjne posiedzenie, podczas którego prezydent wręczył nominacje 21 członkom rady.

Rada Kultury Miasta Chełm ma pełnić funkcję organu doradczego prezydenta miasta w kwestiach związanych właśnie z kulturą. Jej zadaniem będzie m.in.: wypracowywanie rekomendacji dotyczących kluczowych obszarów kultury w mieście, takich jak: wspieranie młodych artystów, twórców niezależnych oraz organizacji pozarządowych, a także rozwój edukacji kulturalnej. Ponadto rada ma opiniować strategiczne projekty i programy kulturalne oraz inicjować dialog na temat kierunków i priorytetów polityki kulturalnej miasta. Do zadań rady należeć będzie także wspieranie i promowanie przedsięwzięć kulturalnych, artystycznych oraz działań edukacyjnych i diagnozowanie stanu kultury w Chełmie we współpracy z ekspertami.

W skład rady kultury weszło 21 przedstawicieli środowisk, organizacji i instytucji działających w obszarze kultury na terenie miasta. Członkowie zostali powołani przez prezydenta i będą sprawować swoje funkcje przez cały rok kalendarzowy. Wśród nominowanych znaleźli się: **Monika Korniejuk, Małgorzata Chmielewska, Waldemar Taurogiński, Beata Szewczyk, Anna Pietuch, Ilona Sawicka, Dorota Bida, Zbigniew Lubaszewski, Bartłomiej Kazimierczak, Mariusz Kalman, Piotr Kierski, Sławoj Czarnota, Barbara Szarwiło, Danuta Bałka, Bogdan Depta, Mariola Piędzia, Zbigniew Moskal, Aleksandra Borysiewicz, Tomasz Moskal, Wanda Jaroszczuk i Marian Hordejuk.**

W trakcie spotkania wybrano również władze rady. Przewodniczącą została Wanda Jaroszczuk, niegdyś redaktor naczelna Super Tygodnia. Funkcję sekretarza powierzono natomiast Aleksandrze Borysiewicz.

Członkowie rady będą pełnić swoje funkcje społecznie, bez wynagrodzenia. **AW**

Coraz bliżej do południowej obwodnicy Chełma?

CHEŁM Zbliża się zakończenie prac nad Studium Techniczno -Ekonomiczno-Środowiskowym (STEŚ), dotyczącym budowy południowej obwodnicy Chełma. Jak poinformował prezydent miasta Jakub Banaszek, wkrótce nastąpi podpisanie umowy o dofinansowanie inwestycji oraz ogłoszenie przetargu w systemie „zaprojektuj i zbuduj".

W mediach społecznościowych prezydent **Jakub Banaszek** potwierdził, że wartość inwestycji wyniesie ponad 170 mln złotych. Podkreślił również, że ostateczny przebieg obwodnicy może ulec zmianie w wyniku konsultacji społecznych, ale sama inwestycja zostanie zrealizowana. Wstępny przebieg trasy przygotowany przez **Dawida Skrosia** został już zaprezentowany.

Pierwotnie zakładano budowę obwodnicy w formie dwupasmowej, jednak w ubiegłym roku Rada Miasta Chełm zaakceptowała wniosek o uwzględnienie jednojezdniowego wariantu, który został już zatwierdzony przez ratusz.

Trasa obwodnicy przebiegać będzie przez osiedla: Zachód, Słoneczne, XXX-lecia, Kościuszki oraz Działki, co potwierdził **Damian Zieliński,** rzecznik prasowy Urzędu Miasta Chełm.

Szacowany koszt budowy jednojezdniowej obwodnicy wynosi 170 mln zł. Dotychczas miasto zabezpieczyło 102,8 mln zł, z czego 100 mln zł pochodzi z Rządowego Funduszu Rozwoju Dróg, które pozyskano pod koniec 2021 roku. Miasto nadal poszukuje dodatkowych środków finansowych na pokrycie brakujących ok. 70 mln zł.

Problemy z dodatkową dotacją

W 2023 roku przed wyborami parlamentarnymi ówczesny wiceminister obrony narodowej **Marcin Ociepa** zapowiedział wpisanie obwodnicy na listę dróg strategicznych dla obronności i przekazanie 150 mln zł na inwestycję. Jednak w związku z uzyskaniem dofinansowania z Ministerstwa Infrastruktury, dodatkowe wsparcie z resortu obrony nie było już możliwe.

Na ostatniej sesji Rady Miasta Chełm przyjęto zmiany budżetowe zwiększające środki na opracowanie STEŚ o 981 922 zł. Jak wyjaśniła **Marzena Guzowska**, skarbnik miasta, łączna wartość zadania wynosi obecnie 102 888 904 zł, z czego 26,5 mln zł przypada na rok 2025.

Prace nad STEŚ mają zostać zakończone do końca bieżącego roku. Pomimo problemów z dodatkowymi środkami, władze miasta zapewniają, że inwestycja zostanie zrealizowana. **AW**

eprasa.pl cd0f3753a2

GMINA WIERZBICA Zadbają o niepełnosprawnych

Podzielili środki w trybie nadzwyczajnym

fot. Gmina Wierzbica

Ostatnia sesja Rady Gminy Wierzbica została zwołana na prośbę wójt Anny Flisiuk. Przedstawiając proponowany porządek obrad, przewodniczący rady Stanisław Szpeflik wyjaśnił, że konieczność zwołania obrad podyktowana była w dużej mierze potrzebą rozdysponowania dodatkowych, budżetowych środków.

Radni pochylili się między innymi nad zagadnieniem zakupu nowego autobusu przystosowanego do przewozu osób niepełnosprawnych. Pojazdem będzie mogło podróżować jednocześnie 20 osób. Była to jedna z najważniejszych, ale niejedyna zmiana, jaką omówiła, uzasadniając uchwałę, skarbnik gminy **Stanisława Pogorzelec**.

- W uchwale zaproponowaliśmy między innymi zwiększenie naszych dochodów o kwotę ok. 340 tys. zł. W dziale „transport i łączność" zwiększamy dochody o blisko 60 tys. zł. Jest to dofinansowanie z Lubelskiego Urzędu Wojewódzkiego na organizację naszej sieci transportu zbiorowego. Z kolei 278 tys. przeznaczamy na działania związane z pomocą społeczną. Ok. 276 tys. planujemy przeznaczyć na zakup potrzebnego autobusu i jest to dotacja, jaką otrzymaliśmy z Państwowego Funduszu Rehabilitacji Osób Niepełnosprawnych. Pozostałe środki, blisko 2000 zł, to kwota, jaką otrzymaliśmy na realizację zadań zleconych przez wojewodę lubelskiego – mówiła o najważniejszych zmianach, po stronie dochodów budżetowych, skarbnik Pogorzelec.

Zmianie uległy również wydatki gminy – o 838 tys. zł.

- Ponad 220 tys. przeznaczamy po stronie wydatków na „transport i łączność". Jest to kwota związana z organizacją transportu na terenie naszej gminie. W tym roku wydajemy na ten cel blisko 80 tys. zł. Pewną kwotę, 100 tys. zł, przeznaczamy również na opracowanie dokumentacji technicznej gminnych dróg. O kwotę 100 tys. zł zmniejszamy wydatki związane z zagospodarowaniem obiektu szkoły w Wólce Tarnowskiej. O kwotę 180 tys. zł zwiększają się też wydatki związane z opracowaniem dokumentacji projektowej dotyczącej między innymi miejscowej biblioteki. O 145 tys. zł zwiększają się też wydatki związane z działaniami planistycznymi. Kwotę 30 tys. zł otrzyma też OSP Wierzbica na zakup samochodu. Szacujemy, że na zakup samochodu do przewozu osób będziemy musieli przeznaczyć w sumie 480 tys., więc zabezpieczamy tę kwotę po stronie wydatków – mówiła o najważniejszych zmianach w tym z kolei obszarze budżetu skarbnik gminy.

Radny **Wiktor Deniszczuk** zadał pytanie o czas, jaki potrzebny jest do zamortyzowania kosztów zakupu nowego autobusu dla niepełnosprawnych.

- Ile wydajemy w sumie na przewozy osób niepełnosprawnych i jak koszty te odnoszą się do kosztów związanych z zakupem pojazdu – dociekał radny.

Wyjaśniono mu, że w tej chwili gmina przewozi w sumie 28 osób niepełnosprawnych. W tym 15 dzieci, które dojeżdżają do Chełma i Sawina. Dowóz dzieci do chełmskich placówek kosztuje, w skali roku szkolnego, niespełna 170 tys. zł. W ubiegłym roku na ten sam zakres zadań gmina wydała ponad 120 tys. zł. Poza tym gmina ponosi znaczne koszty związane z dowozem dzieci do Sawina. Urzędnicy wyliczyli, że koszt zakupu samochodu zwróciłby się w ciągu trzech, czterech lat. **RC**

GMINA SAWIN Poszukują alternatywnych rozwiązań

Trwa finansowa walka o oczyszczalnię

Trwają prace związane z modernizacją lokalnej oczyszczalni ścieków. O kolejnych postępach na placu budowy poinformowała w czasie minionych obrad wójt Agnieszka Dąbrowska. Jest to niewątpliwie jedna z tych inwestycji, w przypadku których smak słodki łączy się z gorzkim, a radość z uczuciem przygnębienia.

fot. Freepik
zdjęcie ilustracyjne

Sen z powiek wciąż spędzają władzom gminy koszty związane z realizacją przewidzianego w umowie zakresu prac. Poprzednik wójt **Agnieszki Dąbrowskiej** założył, że inwestycja będzie realizowana przy pomocy bardzo niekorzystnego dla gminy montażu finansowego. Środki zewnętrzne stanowią tylko ok. 10% ogólnej kwoty. Warto przypomnieć, że tylko w tym roku gmina musi wyasygnować na tę inwestycję ok. 2,6 mln zł, a w przyszłym już ponad 7 mln zł.

- Został zamontowany niedawno zbiornik wstępnego oczyszczania i trwają inne prace technologiczne. Nie jest tajemnicą, że tak naprawdę 90% potrzebnych środków zabezpieczamy z własnego budżetu. Jednocześnie staramy się o to, aby zwiększyć pulę środków zewnętrznych. Przygotowaliśmy stosowny wniosek w ramach Krajowego Planu Odbudowy. Otrzymaliśmy informację, że znalazł się on na 24. pozycji listy rankingowej i jest analizowany. Mamy nadzieję na to, że uda się nam pozyskać maksymalną kwotę dofinansowania, czyli 5 mln zł – wyjaśniła w czasie obrad wójt Dąbrowska.

Przy okazji przedstawienia zagadnień z zakresu gospodarki wodno-ściekowej, omówiła również inwestycję związaną z montażem infrastruktury wodociągowej na odcinku Bachus - Chutcze.

- Jesteśmy na etapie wyboru inspektora nadzoru, ale wykonawca przeprowadził już pewne prace przygotowawcze – wyjaśniła włodarz gminy.

W dokumentacji przetargowej pojawił się zapis mówiący o tym, że na sfinansowanie wszystkich kosztów inwestycji samorząd przygotował prawie 3,9 mln zł. W toku postępowania okazało się, że swoją gotowość do przeprowadzenia prac zgłosiło aż 14 podmiotów. Ich oferty kształtowały się na różnych poziomach. Najniższą, a więc najkorzystniejszą ofertę przedłożyła firma z Lublina.

Przedsiębiorstwo Instalacji Sanitarnych HYDROSERVICE zaproponowało, że zaplanowany przez gminę zakres prac zrealizuje w zamian za wynagrodzenie w wysokości blisko 1,9 mln zł. Ale wśród kilkunastu różnych ofert znalazły się także i te, które opiewały na kwotę przekraczającą 4 mln zł. Jeśli gmina, teoretycznie, skorzystałaby z usług Lubelskiego Przedsiębiorstwa Robót Inżynieryjnych, zapłaciłaby przeszło 4 460 000 zł. Z kolei firma POLMAD RZESZÓW z Głogowa Małopolskiego zaproponowała ofertę opiewającą na nieco ponad 4 485 000 zł.

Ostatecznie władze gminy zdecydowały się na to, aby zadanie wybudowania kolejnej nitki wodociągu powierzyć nie przedsiębiorcy z Lublina, ale znanemu w regionie Gminnemu Zakładowi Obsługi z Dorohuska. Spółka wyceniła swoje usługi na kwotę nieco ponad 2,4 mln zł. **RC**

Posiadacze pomp ciepła nie chcą płacić za odbiór popiołu

GM. SAWIN Właściciele pomp ciepła złożyli na ręce przewodniczącej rady gminy Teresy Krzeszczyk wniosek o to, aby zwolniono ich z części opłaty za gospodarowanie odpadami komunalnymi.

fot. Freepik
zdjęcie ilustracyjne

O wniosku i przedstawionych w nim postulatach przewodnicząca Krzeszczyk powiadomiła w czasie ostatniej sesji rady gminy. Przekazała, że pewna grupa mieszkańców zawnioskowała w piśmie o obniżenie opłat za wywóz odpadów, ponieważ, jak twierdzą, nie przygotowują obecnie do wywozu popiołu z domowych palenisk.

- Popiół zaliczany jest do ciężkich odpadów, a więc generuje znaczne koszty. Prosimy o wzięcie tego argumentu pod uwagę i wprowadzenie ulg – wyjaśniła, przytaczając treść pisma, przewodnicząca **Teresa Krzeszczyk**.

Jednocześnie radna przekazała, że o przygotowanie merytorycznej odpowiedzi na pytanie poprosiła pracownika urzędu, który odpowiada za te zagadnienia. W odpowiedzi na wniosek zauważono, że wysokość opłat urząd naliczyć może według jednego z czterech sposobów.

- Wysokość opłaty można naliczyć w oparciu o liczbę mieszkańców, którzy faktycznie zamieszkują daną nieruchomość lub biorąc pod uwagę powierzchnię danej nieruchomości albo na podstawie ilości zużytej wody. Dane gospodarstwo może się też rozliczać ryczałtowo. Rada gminy uprawniona jest do uchwalenia ulgi jedynie dla tych gospodarstw, które kompostują bioodpady – zaznaczyła, omawiając odpowiedź, Krzeszczyk.

Tym samym przewodnicząca stwierdziła, że gmina nie dysponuje w tej chwili narzędziami prawnymi, które pozwoliłyby na zastosowanie ulg także w przypadku użytkowników pomp ciepła. **RC**

RECYKLING – DRUGIE ŻYCIE ODPADÓW

Recykling jest powtórnym wykorzystywaniem odpadów w celu wytworzenia nowego produktu. Jest jedną z form ochrony środowiska, która ma na celu jest zmniejszenie nadmiernego eksploatowania złóż naturalnych oraz zmniejszenie ilości odpadów. Podstawową zasadą recyklingu jest maksymalne wykorzystanie dostępnych odpadów przy jak najmniejszym nakładzie energetycznym i surowcowym.

Recykling to proces, w trakcie którego przetwarza się określone odpady na nowe produkty. Jest częścią dużo szerszego zjawiska - odzysku.
W ramach recyklingu powstaje tylko inny produkt, a w ramach odzysku można dodatkowo ze śmieci odzyskać energię - poprzez spalenie, czy poprzez wyprodukowanie z odpadów paliwa alternatywnego.

4 podstawowe etapy recyklingu:

1. Segregacja - zbieramy więc osobno: papier, metale i tworzywa sztuczne, szkło, odpady biodegradowalne, odpady zmieszane.
2. Rozdrabnianie - aby ułatwić dalszy transport i obróbkę, posegregowane odpady trafiają do młynów wyposażonych w noże i sita.
3. Mycie - szkło i tworzywa sztuczne trafiają do kąpieli wodnych z detergentami. Następnie odpady są odwirowywane i suszone.
4. Wytłaczanie - to serce całego procesu. Na tym etapie tworzy się produkt końcowy, np. granulat z tworzyw sztucznych lub - w przypadku szkła - wyrób gotowy do użycia.

Co powstaje z recyklingu makulatury?

Papier ma ogromne pole do popisu! Z makulatury powstają np.: opakowania do jajek, filtry do kawy, serwetki, doniczki, papier do książek/gazet/zeszytów, patyczki do uszu, bandaże, papier toaletowy, a nawet izolacje samochodowe i banknoty.

Co powstaje z recyklingu metalu?
Rury, kable, izolacje, czasem nawet artystyczna biżuteria.

Co powstaje z recyklingu puszek?
Nowe opakowania. Odzyskany materiał wykorzystuje branża samochodowa i lotnicza do produkcji części maszyn.

Co powstaje z recyklingu szkła?
Możemy go **recyklingować niemal bez końca, nie tracąc przy tym właściwości surowca**. Z użytego szkła powstają np. nowe butelki, szklanki, słoiki, kafelki, blaty kuchenne, izolacje ścian.

Recykling plastiku - co powstaje?
Na co dzień otacza nas bardzo wiele produktów ze zrecyklingowanego plastiku. Są to m.in. długopisy, butelki, opakowania, buty sportowe, namioty, meble ogrodowe, specjalistyczna odzież.

Korzyści z recyklingu:

- bezpłatne pozbycie się odpadów z gospodarstw domowych,
- redukcję ilości odpadów na wysypiskach i zmniejszenie kosztów ich utrzymania,
- większą ochronę środowiska naturalnego,
- obniżenie o 95 proc. emisji trujących gazów do atmosfery,
- ograniczenie ilości odpadów niebezpiecznych na wysypiskach,
- obniżenie zużycia surowców naturalnych,
- ponowne wykorzystanie materiałów i surowców lub ich przetworzenie na nowe,
- zmniejszenie zużycia energii.

Celem recyklingu jest oszczędność energii, ochrona przyrody i dóbr naturalnych oraz ograniczenie eksploatacji surowców nieodnawialnych, których zasoby gwałtownie się kurczą. Znaczną część odpadów komunalnych można bowiem ponownie wykorzystać, odzyskując z nich cenne surowce.Poprzez przetwarzanie śmieci nie tylko oszczędza się surowce naturalne, ale także **ogranicza szkodliwy wpływ człowieka na środowisko**. Ponadto pozyskanie surowców wtórnych dzięki recyklingowi jest tańsze, niż wydobycie nowych.

Punkt doradztwa klimatycznego
Starostwo Powiatowe w Chełmie
Chełm, pl. Niepodległości 1, pokój 147
tel. 82 562 75 11
marta.balcerek@powiatchelmski.pl

Projekt pn. „Podnoszenie świadomości mieszkańców Powiatu Chełmskiego w zakresie neutralności klimatycznej" współfinansowany ze środków Unii Europejskiej w ramach Działania 3.2 Dostosowanie do zmian klimatu i zapobieganie powodziom i suszy (typ projektu 5) Priorytetu III Ochrona zasobów środowiska i klimatu Programu Fundusze Europejskie dla Lubelskiego 2021-2027.

8444

Fundusze Europejskie dla Lubelskiego | Rzeczpospolita Polska | Dofinansowane przez Unię Europejską | lubelskie Smakuj życie!

eprasa.pl cd0f3753a2

CHEŁM Rozmowa z wiceprezydent Dorotą Cieślik

O zmianach w chełmskiej oświacie

W Chełmie trwają prace nad reorganizacją struktury oświaty, która zakłada połączenie szkół podstawowych i przedszkoli w zespoły administracyjno -organizacyjne. Jak podkreśla wiceprezydent miasta Dorota Cieślik, zmiany te wynikają z zapisów ustawy Prawo oświatowe, które umożliwiają takie działania w celach administracyjnych.

Anna Wietrak: Pani prezydent, zmiany w chełmskiej oświacie, to jeden z najgorętszych obecnie tematów. Dlatego na początku proszę wyjaśnić, które konkretnie szkoły i przedszkola mają zostać połączone w zespoły?

Dorota Cieślik: W istocie, mróz za oknem, a temat jest gorący. Idea połączenia w zespoły szkół podstawowych i przedszkoli wynika wprost z możliwości, jakie niosą zapisy ustawy prawa oświatowego. Ustawodawca przewiduje, iż w celach administracyjno-organizacyjnych można dokonać połączenia tych jednostek w zespół. To szkoły podstawowe wskazują przedszkola, które są w rejonie szkoły. Dlatego w naszym przypadku Szkoła Podstawowa nr 1 miałaby być połączona z Przedszkolem Miejskim nr 11 w zespół, który zgodnie z numerem szkoły byłby zespołem nr 1. Zespół nr 2 to oczywiście Szkoła Podstawowa numer 2 i Przedszkole Miejskie numer 5. Zespół numer 3, na ul. Rejowieckiej funkcjonuje już od ponad 10 lat i jak wiemy, cieszy się ogromnym zainteresowaniem. Idąc dalej, Szkoła Podstawowa numer 4 zostałaby połączona z Przedszkolem Miejskim nr 8, będącym w jej rejonie. Jeżeli chodzi o Szkołę Podstawową nr 5, to byłby to większy zespół, ponieważ w rejonie tej jednostki są dwa miejskie przedszkola - nr 2 i nr 6. Kolejny większy zespół to Szkoła Podstawowa nr 6 oraz przedszkola miejskie nr 12, nr 14 i nr 15. Pozostaje nam SP 7 i Przedszkole Miejskie nr 10 przy ulicy Zachodniej, które jest do niej przyporządkowane. Ostatni zespół to Szkoła Podstawowa numer 8 i zlokalizowane niemalże po drugiej stronie ulicy Przedszkole Miejskie numer 13.

♦ Czy planowana jest zmiana lokalizacji szkół lub przedszkoli?

- Wszystkie wymienione jednostki pozostają w tych samych miejscach. Połączenie organizacyjno-administracyjne w zespół powoduje, że jest wybrany jeden dyrektor zarządzający tym z zespołem. Jest to jeden pracodawca, jeden wspólny budżet dla tych jednostek, ale wszystkie one pozostają w tych samych miejscach co dotychczas. Pracownicy pozostają na tych samych etatach, w placówkach zostają ci sami nauczyciele, wychowawcy, konserwatorzy i panie kucharki oraz woźne.

♦ Czy planowane są zwolnienia lub ograniczenia umów dyrektorów, nauczycieli lub pracowników niepedagogicznych?

- Utworzenie zespołu organizacyjno-administracyjnego nie powoduje wypowiedzeń umów. Nie powoduje też zmian ani aneksowania tych umów. Pojawia się natomiast informacja dla pracownika, że od dnia 1 września pracodawcą staje się dyrektor nowo powołanego zespołu. Na przykład dzisiaj pracodawcą jest Przedszkole Miejskie nr 2, a z dniem 1 września pracodawcą dla tych samych osób stałby się Zespół Szkolno-Przedszkolny o numerze 5 i to jest istotna zmiana. Pozostałe warunki umowy nie ulegają zmianie, więc pozostaje ten sam etat, ta sama funkcja, a nawet to samo miejsce pracy. Natomiast dyrektor jest również nauczycielem danej szkoły czy przedszkola. Dlatego, jeśli dana jednostka podlegająca mu zostanie połączona w zespół, to on wraca na swój etat i realizuje swoje pensum, które do tej pory wykonywał w skróconym wymiarze. Jeśli mówimy o ograniczeniach i o zmniejszeniach umów dla pracowników pedagogicznych, to każdego roku jest to analizowane. Wszystko zależy od liczby oddziałów i uczniów, ale bez wątpienia, ponieważ mówimy o dwóch połączonych naczyniach, to w zespole jest większa szansa na zabezpieczenie miejsc pracy dla pracowników zarówno pedagogicznych, jak i niepedagogicznych. Nie ma wypowiedzeń w takiej skali,

która każdego roku może się pojawiać i niestety się pojawia w przypadku, kiedy mamy samodzielną jednostkę. Szczególnie dotyczy to przedszkoli, bo one są jednostkami niewielkimi.

♦ Rodzice są jedną z grup najbardziej zainteresowanych, ale także zaniepokojonych tą sytuacją. Co dla nich się radykalnie zmieni?

- Nic. Dziecko będzie chodzić do tego samego przedszkola czy do tej samej szkoły, do której chodziło i chodzi aktualnie. To samo miejsce, ci sami nauczyciele, ale i pracownicy niepedagogiczni. Dlatego nie ma powodu do obaw. Rodzice będą dalej ubiegać się o przyjęcie do konkretnego przedszkola, a dzieci będą otrzymywały świadectwa i opis przygotowania do okresu szkolnego sześciolatka z danego przedszkola o konkretnym numerze. Uczniowie też ukończą szkoły, do których uczęszczają teraz. Otrzymają świadectwo z konkretnej szkoły podstawowej, a nie od zespołu. Dlatego jest to administracyjno-organizacyjna forma, bo dotyczy jedynie głównego pracodawcy.

♦ W takim razie co się zmieni dla nauczycieli oprócz nazwy pracodawcy?

- Zapewne dla niektórych nauczycieli może się zmienić dyrektor, bo po połączeniu nie będzie już dwóch dyrektorów. Na te stanowiska będą konkursy. Jeśli staną do nich dotychczasowi dyrektorzy placówek wchodzących w skład zespołu, wybrany zostanie lepszy. Może też być tak, że pojawi się „ktoś trzeci", wtedy dla wszystkich może się zmienić osoba zarządzająca.

♦ Jesteście państwo teraz w trakcie spotkań z radami pedagogicznymi. Czy podczas tych spotkań zostały złożone jakieś skargi, uwagi od nauczycieli, od dyrektorów, od rad pedagogicznych?

- Z tego, co mi wiadomo, to takie skargi, petycje, protesty czy prośby były składane w przeróżne miejsca: do rady miasta, do radnych, kierowane były też do pana prezydenta. Na radach pedagogicznych się nie pojawiły. Są pytania, czasami szersze dyskusje. Bywają też spotkania, podczas których nie ma żadnych pytań. Na koniec spotkania prosimy o zaopiniowanie proponowanych przez nas zmian, jednak podkreślam z całą stanowczością, że pracownicy Urzędu Miasta Chełm nie uczestniczą w żadnych formach głosowania podczas rad pedagogicznych.

♦ Pani prezydent, zapewniła już Pani, że nic się nie zmieni w lokalizacji szkół i przedszkoli. Jednak rodzice boją się, że w przyszłości - za trzy, czy pięć lat placówki wchodzące w skład poszczególnych zespołów będą znajdowały się w jednym budynku. Czy przewidujecie Państwo takie rozwiązanie w przyszłości?

- Ponad 10 lat temu osoby zarządzające oświatą podjęły decyzję, że w jednym budynku zostanie utworzony Zespół Szkolno-Przedszkolny nr 3 przy ul. Rejowieckiej. Jednak uczniowie szkoły z dziećmi z przedszkola się nie spotykają. Jest to teren przedzielony pewną przestrzenią, która nie pozwala na swobodne przechodzenie. Widują się podczas spotkań świątecznych, przy niektórych uroczystościach szkolnych. Nie ma żadnego zagrożenia, którego mieliby się obawiać rodzice.

Proszę zwrócić uwagę, że nie jesteśmy w stanie powiedzieć, ile dzieci przyjdzie na świat w roku 2025, a już o 2026 i 2027 nie wspomnę. My dzisiaj możemy się odnosić do tych danych, które mamy. 240 osób przyszło na świat w 2024 roku. Okres trzyletni wprowadza te dzieci do wieku przedszkolnego, więc możemy przewidywać, co się zadzieje za 3 lata. No i jest jeszcze jeden warunek, że ci wszyscy rodzice z tymi dziećmi zostaną w naszym mieście. Ale jeśli dzisiaj wiemy, że mamy 240 osób urodzonych w 2024 roku, to musimy być świadomi, że w 2027 roku te dzieci przyjdą najprawdopodobniej do naszych przedszkoli miejskich, ale i do przedszkoli niepublicznych.

♦ Rodzice podnoszą też argument, że w mieście powstaje czy też ma powstać coraz więcej placówek niepublicznych, zwłaszcza przedszkoli, na które będzie stać tylko wybranych. Obawiają się, że konieczne będzie duże ograniczenie lub zamykanie miejskich przedszkoli i będą zmuszeni wysyłać swoje pociechy do tych, jednak dużo droższych, przedszkoli niepublicznych. Czy państwo macie jakąś wiedzę na temat rozbudowy lub powstania nowych przedszkoli niepublicznych?

- Decyzje o umieszczeniu takich placówek funkcjonujących na terenie miasta zapadają faktycznie, jeśli chodzi o proces administracyjny, u nas, ale my prowadzimy tylko rejestr. Musimy sprawdzić, czy taka jednostka spełnia administracyjne wymagania. Wcześniej musi potwierdzić to kuratorium oświaty i służby, choćby straż pożarna. Oświata niepubliczna jest przewidziana w prawie oświatowym i to ono dopuszcza i reguluje zasady funkcjonowania tych jednostek. Czy takowe będą powstawać? Będzie to zależało tylko od osób, które z różnych miejsc w różnej perspektywie zechcą realizować swoją działalność. Nie mamy wpływu na ilość tych jednostek. Jeśli przekazujemy środki dotacyjne, mamy wpływ tylko na to, by kontrolować ich wydatkowanie.

Ufam, że przy tej gorącej atmosferze będziemy mieli czas na to, by pomyśleć chłodno i ocenić fakty, które są przed nami. Zapewniam Państwa, że propozycje zmian wynikają z troski o dalsze, jak i obecne funkcjonowanie oświaty oraz o to, by naszym uczniom dać lepszy start w przyszłości. **AW**

POWIAT CHEŁMSKI Znalazła zajęcie powiatowym drogowcom

Grad interpelacji radnej Misiury

Na przełomie stycznia i lutego radna Bernadeta Misiura złożyła na ręce starosty chełmskiego Piotra Deniszczuka kilka interpelacji. Czego dotyczyły pisma?

Odpowiedzi na nie opublikowano niedawno. W jednym z pism radna zauważyła, że konieczne jest przeprowadzenie prac porządkowych wzdłuż drogi powiatowej relacji Sawin – Wierzbica.

„Proszę o zwrócenie uwagi na zakręcie Kozia Góra, Staszyce i podcięcie gałęzi rosnących tam świerków, które ograniczają widoczność. Wzdłuż tej drogi bardzo często przemieszcza się zwierzyna dzika i aby zwiększyć bezpieczeństwo użytkowników drogi wnoszę o podjęcie tego tematu" (pis. oryg.) - zabiegała w styczniu tego roku radna.

Okazuje się, że służby drogowe starostwa są gotowe, aby uczynić zadość jej oczekiwaniom, ale pod jednym warunkiem.

„Podcięcie gałęzi zostanie wykonane po rozstrzygnięciu przetargu na świadczenie usługi wynajmu podnośnika koszowego, który jest niezbędny do wykonania prac pielęgnacyjnych drzew" – przeczytała w odpowiedzi na pismo radna.

W tym samym czasie Misiura wnioskowała również o naprawę przepustu, który wpisuje się w infrastrukturę drogi powiatowej nr 1717L, relacji Sawin - Chutcze.

„Pobocza przepustu zostały wykonane, ale na jezdni są wgłębienia tworzące uskoki, co stwarza duże niebezpieczeństwo dla wszystkich uczestników tej drogi. W imieniu pani sołtys Chutcza proszę o wykonanie naprawy" (pis. oryg.) - brzmi kolejna, przedstawiona staroście, prośba.

Także w tym przypadku zarząd powiatu postanowił przychylić się do niej, ale przeprowadzenie niezbędnych prac wymaga pewnego przygotowania.

„Naprawa zostanie wykonana przez służby drogowe starostwa po zakupie materiałów do wykonania remontów cząstkowych tj. masy na zimno, emulsji asfaltowej oraz grysów bazaltowych. Aktualnie trwa procedura w trybie przetargu nieograniczonego na wybór dostawców w/w materiałów" (pis. oryg.) - zapewnia starosta.

Zdecydowanej interwencji władz powiatu wymaga, zdaniem radnej, także droga relacji Busówno - Wólka Tarnowska. Mieszkańcy gminy Wierzbica mieli zabiegać, jak wynika z pisma, o wyznaczenie w pobliżu sklepu przejścia dla pieszych.

„Trasa ta jest o dużym nasileniu ruchu pojazdów ciężarowych i osobowych, stwarzając duże zagrożenie dla mieszkańców przechodzących do sklepu. Nadmieniam, że w tym miejscu już doszło do zdarzenia. Wyznaczenie przejścia oraz postawienie znaku przejścia dla pieszych podniosło by bezpieczeństwo mieszkańców" (pis. oryg.) - zasugerowała radna Misiura.

Starosta wyjaśnił radnej, że w Wólce Tarnowskiej funkcjonuje już, w pobliżu obiektu dawnej szkoły, jedno przejście, natomiast wyznaczenie kolejnego wiązałoby się z koniecznością wybudowania chodnika.

„Ruch pieszych w obrębie sklepu odbywa się na zasadach ogólnych. Biorąc pod uwagę powyższe, wyznaczenie dodatkowego przejścia dla pieszych jest bezzasadne" (pis. oryg.) - wyjaśnił w odpowiedzi starosta chełmski.

Zdaniem radnej pracownicy drogowi starostwa powinni pojawić się także na drodze powiatowej relacji Olchowiec - Helenów, gdzie należy naprawić, jak twierdzi radna, zamontowany tam przepust. W odpowiedzi na pismo otrzymała ona zapewnienie, że naprawa zostanie wykonana, ale po rozstrzygnięciu przetargów związanych z wyłonieniem dostawców niezbędnych materiałów. **RC**

eprasa.pl cd0f3753a2

Dwa dachowania jednego dnia

POW. CHEŁMSKI Na drogach jest wyjątkowo ślisko. Przekonały się o tym kobiety, które w dniu zakochanych, zamiast świętować, musiały wzywać policję.

W piątek (14 lutego) przed godziną 10:00 najpierw doszło do zdarzenia drogowego w miejscowości Rudolfin w gminie Chełm. 42-letnia kierująca nissanem na prostym odcinku drogi na śliskiej nawierzchni straciła panowanie nad autem i zjechała do rowu. Samochód dachował.

fot. Stacja Ratownictwa Medycznego w Chełmie

Wezwano Zespół Ratownictwa Medycznego. Na szczęście kierującej nic poważnego się nie stało. Samodzielnie opuściła pojazd.

- Po badaniu urazowym kobieta z niewielkimi obrażeniami pozostała na miejscu zdarzenia – informuje Stacja Ratownictwa Medycznego w Chełmie.

Została przez policjantów pouczona. Musiała też oddać dowód rejestracyjny auta, ponieważ zostało poważnie uszkodzone i nie nadawało się do jazdy.

Do podobnego zdarzenia doszło tego samego dnia około godziny 16:00. Auto wpadło w poślizg i zjechało do rowu przy lesie w okolicach Wojsławic. Kierująca nim kobieta nie zapanowała na śliskiej nawierzchni nad pojazdem. Na szczęście zarówno jej, jak i 9-letniemu dziecku, które z nią jechało, nic poważnego się nie stało. Na miejscu zdarzenia przez pewien czas były utrudnienia w ruchu. **(apm)**

CHEŁM Ktoś ostrzega, że z więzienia wyszedł mężczyzna skazany za pedofilię...

Rodzice w strachu o dzieci

Do naszej redakcji dotarły w tym tygodniu sygnały zaniepokojonych rodziców, którzy dowiedzieli się, że zakład karny opuścił niebezpieczny mężczyzna. Jest na wolności, ponieważ zakończył już odsiadkę za przestępstwo seksualne. Wystraszone matki i ojcowie przesyłają sobie ostrzeżenia także przez media społecznościowe. Policja jednak uspokaja.

fot. TeiFri/Pixabay

„Bardzo proszę, porozmawiajcie ze swoimi dziećmi, aby nie rozmawiały z obcymi mężczyznami i bacznie uważajcie na dzieci na spacerach, na placach zabaw itd. Podajcie tę informację dalej" – ostrzegają się nawzajem.

Informacja zaczęła zataczać coraz szersze kręgi. W sieci zaczął też krążyć wizerunek mężczyzny (a nawet dwóch), który rzekomo miał przebywać w chełmskim schronisku, ale już z niego się oddalił.

- Gdzie teraz przebywa? Czy jest zagrożeniem dla naszych dzieci? – pyta jedna z matek, która zadzwoniła do naszej redakcji, zaniepokojona tą sytuacją.

Nikt jednak, jak ustaliliśmy, nie skierował swoich obaw o bezpieczeństwo dzieci bezpośrednio do policji.

- Zgłoszeń na ten temat nie mieliśmy, ale ponieważ problem rzeczywiście pojawił się w mediach społecznościowych, postanowiliśmy się nim zainteresować – mówi nadkomisarz **Ewa Czyż**, rzeczniczka prasowa Komendy Miejskiej Policji w Chełmie. – Policjanci sprawdzili, że ta osoba na pewno nie przebywa ani w Chełmie, ani na terenie powiatu chełmskiego – uspokaja. **(apm)**

Tak pędziła bmw...

GM. KRAŚNICZYN Krasnostawscy policjanci zatrzymali do kontroli kierującą bmw, która zlekceważyła przepisy ruchu drogowego i przekroczyła dozwoloną prędkość w obszarze zabudowanym o 82 km/h. 23-latka pędziła 132 km/h.

Namierzyli ją w piątek (14 lutego) przed godziną 15:00 krasnostawscy policjanci wydziału ruchu drogowego w Bończy.

- Konsekwencją nieodpowiedzialnego zachowania kobiety było nałożenie na nią mandatu w wysokości 2500 zł i 15 punktów karnych. 23-latka straciła również swoje uprawnienia do kierowania – mówi młodsza aspirant **Anna Chuszcza**, rzeczniczka prasowa Komendy Powiatowej Policji w Krasnymstawie.

I apeluje o odpowiedzialność za kierownicą oraz o stosowanie się do ograniczeń prędkości.

- Dane statystyczne wskazują, że nadmierna prędkość jest jedną z głównych przyczyn wypadków drogowych. Od początku 2025 roku krasnostawscy policjanci zatrzymali 40 praw jazdy za nadmierną prędkość. Pamiętaj! Zdejmij nogę z gazu, zanim będzie za późno. **(apm)**

Taki zarobek, że aż strata…

GM. WŁODAWA 19-latek wystawił na sprzedaż części samochodowe. Chciał zrobić, ale oszust był sprytniejszy. Na tej transakcji zarobił 7 tysięcy złotych.

Włodawscy policjanci zostali w tym tygodniu powiadomieni o oszustwie, którego ofiarą został mieszkający w gminie Włodawa 19-latek.

- Mężczyzna na jednym z portali wystawił na sprzedaż niepotrzebne mu części samochodowe. Szybko znalazł się rzekomy zainteresowany ich kupnem. 19-latek dostał wiadomość od niego o chęci zakupu oraz informację o wyborze formy przesyłki. „Kupujący" przesłał też link do firmy kurierskiej. W celu aktywacji oraz weryfikacji tożsamości 19-latek musiał się zalogować do konta bankowego – informuje podinspektor **Bożena Szymańska** z Komendy Powiatowej Policji we Włodawie.

Jak się okazało, po chwili otrzymał też telefon z „firmy kurierskiej" z prośbą o zalogowanie się do banku i potwierdzenie transakcji kodem BLIK. Potem telefonująca kobieta poprosiła o wygenerowanie kolejnego kodu BLIK w celu zwrotu kwoty, która miała być potwierdzeniem transakcji z kupującym.

Gdy pokrzywdzony wykonał te czynności, z jego konta zniknęło niemal 7 tysięcy złotych.

Policjanci apelują o ostrożność oraz radzą, by nie ulegać presji czasu – zanim przekażemy kod BLIK, upewnijmy się, że za tym nie kryje się próba oszustwa. **(apm)**

eprasa.pl cd0f3753a2

Czy Park XXX-lecia „na Górce” doczeka się modernizacji i zmiany nazwy?

CHEŁM Radny Piotr Krawczuk vel Walczuk złożył dwie interpelacje dotyczące przyszłości Parku XXX-lecia oraz osiedla o tej samej nazwie. W swoich wystąpieniach porusza kwestie modernizacji parku poprzez konkurs architektoniczny oraz konieczności zmiany nazw na bardziej aktualne i oddające charakter miejsc.

W jednej z interpelacji **Piotr Krawczuk vel Walczuk** zaproponował ogłoszenie konkursu dla studentów kierunków architektonicznych, krajobrazowych i pokrewnych. Ich zadaniem byłoby przygotowanie koncepcji modernizacji Parku XXX-lecia „na chełmskiej Górce”. Radny argumentuje, że „Włączenie studentów do tego procesu to szansa na uzyskanie świeżych i innowacyjnych pomysłów, które mogą stać się inspiracją do późniejszych działań projektowych. Dla młodych projektantów byłoby to także cenne doświadczenie praktyczne oraz możliwość zaprezentowania swoich umiejętności przed profesjonalnym gronem. Inicjatywa tego typu pokazuje, że nasze miasto jest otwarte na innowacyjne pomysły, wspiera młodych twórców i dba o przestrzeń publiczną”.

Zaproponował również, by w ramach konkursu przewidzieć nagrody dla najlepszych projektów oraz publiczną prezentację zwycięskich koncepcji. Współpraca z uczelniami wyższymi i objęcie konkursu ich patronatem miałoby dodatkowo zwiększyć jego prestiż i zainteresowanie studentów.

Na interpelację odpowiedział wiceprezydent **Radosław Wnuk**, który poinformował, że miasto dostrzega konieczność opracowania dokumentacji projektowej dla modernizacji parku. Rozważana jest także organizacja konkursu architektonicznego pod patronatem Stowarzyszenia Architektów Polskich.

Wiceprezydent zaznaczył, że nagrodą w konkursie mogłoby być podpisanie umowy z laureatem na opracowanie dokumentacji projektowej w trybie zamówienia „z wolnej ręki”.

Dekomunizacja nazw parku i osiedla

W drugiej interpelacji radny Krawczuk vel Walczuk poruszył kwestię zmiany nazwy parku i osiedla „XXX-lecia” oraz potrzebę konsultacji społecznych w tej sprawie. Jego zdaniem obecna nazwa jest przestarzała i nie odzwierciedla współczesnego charakteru tych miejsc.

„Nazwa „XXX-lecia” nie jest już związana z czasem, który pierwotnie miał zostać upamiętniony, a obecnie może budzić skojarzenia związane z przeszłością, które niekoniecznie pasują do współczesnego kontekstu miejskiego. Ponadto z powodu nazwy park „XXX-lecia” na Górce jest często mylony z parkiem międzyosiedlowym na os. XXX -lecia” – uzasadnił.

Krawczuk vel Walczuk proponuje, aby nowe nazwy nawiązywały do lokalnego dziedzictwa, zasłużonych postaci lub charakterystycznych elementów przyrody. Podkreślił także konieczność konsultacji społecznych, by mieszkańcy mieli wpływ na kształtowanie przestrzeni publicznej.

Warto przypomnieć, że w 2023 roku miasto planowało opracowanie dokumentacji projektowej dla rewitalizacji Parku XXX-lecia, w tym utworzenie ogrodu botanicznego. Niestety, postępowanie przetargowe unieważniono z powodu zbyt wysokich wymagań finansowych oferentów.

Chociaż potrzeby modernizacji parku są oczywiste, realizacja planów zależy od pozyskania zewnętrznego finansowania. Wiceprezydent Wnuk zapewnił wtedy, że miasto nie zapomina o tym miejscu i będzie podejmować działania w celu zdobycia środków na ten cel. **AW**

GMINA WOJSŁAWICE Życie jest tak kruche...

Darzyli miłością. Teraz potrzebują naszej obecności

Każdy, kto kiedykolwiek miał okazję zajrzeć do Stajni Husarskiej, wie, że to magiczne, pełne miłości miejsce. Mile widziane są tu i zwierzęta, i ludzie. Nie powstałoby, gdyby nie zaangażowanie Ireneusza Swatka, człowieka-orkiestry, pasjonata i wizjonera. Odszedł nagle, pozostawiając po sobie wrażenie człowieka nie do zastąpienia. Jego ukochane konie utraciły dobrego gospodarza, a najbliżsi przyjaciela i opiekuna. Przyszedł więc czas, aby spłacić dług wdzięczności. Przyszedł czas dawania.

Do tej pory nikt nie wierzy w to, co się stało. **Ireneusz Swatek**, twórca i właściciel Stajni Husarskiej, zmarł nagle 9 lutego. Pogrążona w smutku po nim jest nie tylko społeczność gminy, bliscy, ale i zwierzęta, którym oddał całe swoje życie. Na Grabowieckiej nic już nie będzie takie, jak było. Zabrakło ducha, który, jak żaden inny, ożywiał to miejsce. Zostali nasi bracia mniejsi, którzy potrzebują gestu miłości. Potrzebne są siano i karma dla psów.

- W stajni znajduje się obecnie 16 koni i cztery psy. Jeśli idzie o karmę dla czworonogów, to tej mamy raczej pod dostatkiem. Znacznie gorzej jest z sianem dla koni. To nasza największa bolączka. Wszystko stało się bardzo szybko. W tej chwili próbujemy jeszcze w gronie rodzinny ustalić, w jaki sposób podzielimy między siebie obowiązki i jak funkcjonować będzie dalej nasza stajnia. Jedno jest jednak pewne. Będzie działać dalej. Potrzebujemy tylko nieco czasu, aby uporządkować pewne kwestie – podkreśla **Wioleta Swatek**, córka pana Ireneusza.

Śp. Ireneusz Swatek fot. Stajnia Husarska

Ciepło wspomina również zmarłego wójt **Henryk Gołębiowski**. Mówi, że pan Ireneusz był zawsze bardzo zaangażowany w działania promocyjne i organizację turystyki na terenie gminy Wojsławice.

- Pan Ireneusz był nawet jednym z bohaterów programu telewizyjnego, jaki nagrywano u nas na temat między innymi naturalnych źródeł, które zlokalizowane są na ul. Grabowieckiej. Pamiętam, że przyjechał wtedy konno i opowiadał o stajni, swojej pasji, walorach naszej gminy. Był niewątpliwie bardzo zaangażowany w nasze lokalne przedsięwzięcia, zwłaszcza te związane z turystyką. Jak chociażby słynny szlak pieszo-konny – podkreśla wójt Gołębiowski.

Urząd włączył się w nagłośnienie zbiórki potrzebnych artykułów, które można przekazywać zwierzętom ze stajni. Jak już wspomniano wcześniej, najbardziej potrzebne jest w tej chwili siano. O wszelkie bieżące potrzeby można dopytywać pod numerem 787 930 099. **RC**

Radny interweniuje w sprawie dziur na ul. Ceramicznej

CHEŁM Mirosław Czech z Klubu Radnych Prawa i Sprawiedliwości, złożył interpelację dotyczącą złego stanu nawierzchni na ul. Ceramicznej w Chełmie. W piśmie skierowanym do władz miasta podkreślił, że na wniosek właścicieli nieruchomości wizytował ten odcinek drogi i stwierdził, że dojazd do posesji jest utrudniony ze względu na liczne ubytki w bitumicznej nawierzchni.

Mirosław Czech zaapelował o naprawę około 15 uszkodzeń w ramach bieżących remontów oraz o „udzielenie wyczerpującej informacji o przyjętym toku postępowania” – napisał w swojej interpelacji.

Radnemu odpowiedział wiceprezydent Chełma **Radosław Wnuk**. Poinformował go, że miasto ogłosiło postępowanie na zadanie pod nazwą: „Remonty bieżące dróg na terenie miasta Chełm”. Termin składania ofert w przetargu mija 21 lutego 2025 roku.

„W związku z powyższym zlecenie usunięcia ubytków w jezdni możliwe będzie po wyłonieniu wykonawcy na ww. zadanie” – wyjaśnił wiceprezydent Wnuk.

Mieszkańcy ul. Ceramicznej mogą się więc spodziewać napraw po zakończeniu procedury przetargowej i wyborze firmy odpowiedzialnej za realizację bieżących remontów. Miasto zamierza przeznaczyć na sfinansowanie tego działania kwotę 1,3 mln złotych. Nie wiadomo jednak, które ubytki będą uzupełniane w pierwszej kolejności, a w naszym mieście jest ich niemało... **AW**

Odeszli...

Halina Klajnert, lat 78
Marek Sołtys, lat 69
Andrzej Buza, lat 60
Henryk Padewski, lat 92
Teresa Rudnik, lat 69
Janina Laube, lat 83
Adolf Nowak, lat 75
Halina Piskorz, lat 75
Jacek Rodak, lat 62
Irena Sochacz, lat 71
Krzysztof Karaś, lat 51
Zbigniew Bałuka, lat 70
Zbigniew Szynkaruk, lat 56
Jan Kukla, lat 80
Halina Sawoszczuk, lat 69
Bogusław Piotrowski, lat 68
Ryszard Stańkowski, lat 79
Tatiana Mroczko, lat 88
Barbara Rudzka, lat 69
Piotr Policha, lat 60
Marianna Prokopiuk, lat 84
Monika Jankowska, lat 52
Marta Wujec-Baryła, lat 57
Jan Witkowski, lat 75

6627
Chełmski Dom Pogrzebowy
Firma Łukowiec
Organizujemy pogrzeby na wszystkich cmentarzach i zajmujemy się transportem międzynarodowym zmarłych.
■ Przeprowadzamy kremację w ciągu kilku godzin.
■ Posiadamy własną kaplicę i chłodnię.
Chełm ul. Szpitalna 49
82 564 36 07
602 469 287
chelmskidompogrzebowy.pl
USŁUGI CAŁODOBOWE - BEZGOTÓWKOWE
Wypłacamy Zasiłki Pogrzebowe ZUS i KRUS Przed Pogrzebem

Kompleksowe Usługi Pogrzebowe
KOMPLEKS
Zakład Usług Pogrzebowych
24h
Chełm, ul.Rejowiecka 93
Rejowiec Fabr., ul. Dworcowa 4
82 566 40 53
502 791 454
2640

eprasa.pl cd0f3753a2

GMINA LEŚNIOWICE Duży sukces Hani Wysockiej

Zawodniczka z Dębiny w kadrze województwa

Hania Wysocka, wychowanka stajni Pijany Oxer i jednocześnie zawodniczka funkcjonującej tam sekcji jeździeckiej, otrzymała powołanie do wojewódzkiej kadry Lubelskiego Związku Jeździeckiego. To niewątpliwie podsumowanie ciężkiej, ubiegłorocznej pracy amazonki, która mimo młodego wieku zdążyła sięgnąć już, i to kilkukrotnie, po najwyższe laury w tym wymagającym sporcie.

fot. nadesłane

Emilia Wysocka, właścicielka stadniny i jednocześnie mama Hani wyjaśnia, że w tym roku powołanie do kadry w kategorii „skoki przez przeszkody" otrzymało 31 zawodników.

- Hania otrzymała powołanie w kategorii młodzików i jest najmłodszą zawodniczką w kadrze – mówi pani Emilia.

Co ekipa Pijanego Oxera zaplanowała na ten rok? Będzie z pewnością bardzo wymagający. Z dwóch powodów. Napięty jest i harmonogram zawodów, jak i ten związany z planem treningowym. Trzeba silnego charakteru i determinacji, aby sprostać tym wszystkim wymaganiom.

- Chcielibyśmy z pewnością utrzymać, a może i „podkręcić" nieco obecną formę Hani i Cuidama. Już za trzy tygodnie odbędą się halowe mistrzostwa województwa lubelskiego, gdzie Hania i Cuidam będą walczyć o tytuł mistrza. Powołanie do kadry oraz zbliżające się zawody stanowią dla nas wyzwanie i zobowiązanie do częstszych treningów i wyjazdów. Także do większych starań o formę. Ferie będą naprawdę intensywne. Mamy w naszej sekcji także innych małych zawodników, którzy również ciężko trenują i starają się być najlepsi. Jeździectwo to bardzo wymagający sport – przekonuje mama amazonki.

Miniony rok stanowił dla Hani i jej rodziców prawdziwy przełom. Z doświadczonej, 16-letniej Rosy przesiadła się na dużego konia – Cuidama. Trenuje na nim od niedawna, ale już teraz można dostrzec, że ta para dogaduje się świetnie. W czasie ostatnich mistrzostw województwa, które odbywały się jesienią na obiekcie otwartym, Hania wywalczyła trzecią lokatę.

Trenerem całej sekcji jest **Łukasz Wysocki**. Stadnina posiada zamkniętą halę, a więc treningi mogą się odbywać także w sezonie zimowym.

RC

GMINA SAWIN Co wiemy o inwestycjach?

Mają gotowy drogowy plan

O szczegółach drogowego planu mówiła w czasie ostatnich obrad rady gminy wójt Agnieszka Dąbrowska. Na liście ujęto szereg gminnych dróg. W przypadku niektórych podjęto dopiero prace projektowe, ale na niektórych pojawi się wkrótce sprzęt i drogowcy.

W tej chwili analizowane są między innymi możliwości związane z przebudową odcinka łączącego Łowczę z Malinówką. Włodarz gminy poinformowała o tym, że wciąż jeszcze trwają prace związane z wykonaniem dokumentacji projektowej.

- Jeśli uda nam się zamknąć ten etap, postaramy się o środki zewnętrzne. To dosyć długi odcinek, ponad 4 km, a zatem koszt przebudowy tej drogi jest znaczny – zauważyła, omawiając drogowy projekt, wójt **Agnieszka Dąbrowska**.

W tej chwili urzędnicy pracują również nad niektórymi ulicami, które położone są w Sawinie.

- Mamy podpisane dwie umowy na wykonanie dokumentacji projektowej. Warto doprecyzować, że zmiany wymagają również zapisy w miejscowym planie zagospodarowania, właśnie te dotyczące dróg. Bierzemy pod uwagę ul. Laski. Tę drogę chcemy poszerzyć – z 3,5 m do 5 m. Jej długość to ok. 400 m. W przypadku ulicy Topolowej uzyskaliśmy dofinansowanie w wysokości ok. 695 tys. zł. Odcinek liczy niespełna 0,6 km. Wartość całego projektu to blisko 1,16 mln zł. - mówiła o tym z kolei projekcie włodarz gminy.

W aktualnym harmonogramie prac drogowych pojawiła się również droga w Czułczycach-Kolonii. Tę inwestycję opisywaliśmy szczegółowo całkiem niedawno. Gmina wybrała już wykonawcę zadania, a najkorzystniejszą ofertę przedstawiła w prowadzonym niedawno postępowaniu firma DROGMOST. Kosztorys podmiotu opiewał na kwotę ok. 348 tys. zł. Nieco wyższe wynagrodzenie, ok. 355 tys. zł, chciała otrzymać firma Jacek Michałek z Lublina. Najwyższa oferta, a przedstawiła ją firma STRABAG, opiewała na ok. 391 tys. zł. Do przetargu stanęło w sumie siedem firm. Warto też przypomnieć o tym, że na opłacenie wszystkich kosztów, jakie wiązać się będą z realizacją inwestycji, gmina przygotowała nieco ponad 480 tys. zł.

- Potrzebne środki mamy oczywiście zabezpieczone w budżecie gminy, niemniej jednak staramy się o dodatkowe pieniądze w ramach programu, który dotyczy dróg dojazdowych do pól. Być może te działania przyniosą oczekiwane skutki – stwierdziła wójt Dąbrowska.

Projektanci pracują również nad drogą przebiegającą przez Czułczyce. Na tym etapie wiadomo tyle, że jej szerokość będzie wynosiła nie 5 a 5,5 m. Prace, jeśli dojdą do skutku, będą przebiegały na odcinku liczącym ok. 1,3 km.

- Zaprojektowano między innymi przejście dla pieszych, oświetlenie solarne oraz chodniki. Po uzyskaniu pozwolenia na budowę także w tym przypadku będziemy wnioskować o środki zewnętrzne. Mamy duże szanse na uzyskanie dofinansowania, ponieważ ta droga łączy drogę powiatową z wojewódzką – zaznaczyła wójt.

Zaplanowane prace miałyby również obejmować most, który położony jest w tej samej miejscowości.

Władze chciałyby również zrealizować zadanie, które zaplanowane zostało w ramach funduszu sołeckiego - budowę chodnika przy ul. Kościelnej.

fot. Gmina Sawin

- Na to zadanie zabezpieczone było 20 tys. zł, ale zastanawiamy się nad tym, aby zwiększyć jego zakres. Budowa chodnika może się okazać niewystarczająca w kontekście poprawy bezpieczeństwa w tym rejonie - stwierdziła Dąbrowska.

Pod uwagę władze biorą również drogę w Krobonoszy. W przypadku tej arterii trwa analiza kosztów związanych z wykonaniem dokumentacji projektowej. Urzędnicy sprawdzają również, jakie są szanse na przebudowę drogi relacji Bukowa Wielka - Łukówek. Wstępne prace objęły także drogę przebiegającą przez Średni Łan oraz drogi w Bachusie.

RC

Złote małżeństwa obchodziły swoje święto

GM. DUBIENKA To pary, które zasłużyły sobie na to, aby wręczyć im nie tylko okolicznościowy medal Prezydenta RP, ale złoty medal w najważniejszej konkurencji życia – obdarowywaniu miłością.

W tym roku swoje złote gody obchodziły w gminie Dubienka trzy pary: **Gabriela** i **Mieczysław Bureciowie** oraz **Leokadia** i **Henryk Raczyńscy** z Dubienki, a także **Wiesława** i **Tadeusz Malikowie** z Siedliszcza.

W czasie wspólnego celebrowania małżeńskiego szczęścia nie zabrakło oczywiście tradycyjnego tortu oraz mocy ciepłych życzeń od przedstawicieli lokalnego samorządu: wójta **Michała Kozińskiego**, radnego powiatowego **Mieczysława Neczaja** oraz wiceprzewodniczącej rady gminy **Henryki Szewc**.

Uroczystą mszę św. w intencji małżonków odprawił ks. **Rajmund Cur**.

RC

fot. Gmina Dubienka

Sołtysi oczekują dostępu do uchwał

GM. SAWIN Problem w tym obszarze dostrzega sołtys Serniaw Małgorzata Fedorowicz. - Do końca nie wiemy, o co chodziło w przyjętych właśnie uchwałach. Czy ktoś mógłby nam je wcześniej referować? - zapytała pod koniec minionych obrad sołtys Fedorowicz. Czy gmina odpowie na te potrzeby?

fot. Freepik
zdjęcie ilustracyjne

Fedorowicz zauważyła, że sołtysi uczestniczą na ogół we wszystkich sesjach, ale nie zawsze mają pełną wiedzę na temat tego, jakie rozwiązania w lokalnym prawie wprowadzane są przy pomocy uchwalanych w czasie obrad dokumentów. Nie mają co prawda prawa do tego, aby głosować, ale jako przedstawiciele lokalnych wspólnot powinni mieć prawo do wyrobienia sobie, jak twierdzi **Małgorzata Fedorowicz**, własnej opinii.

Wójt **Agnieszka Dąbrowska** uznała, że wniosek sołtyski jest zasadny. Zauważyła, że wszystkie materiały na bieżące obrady omawiane są szczegółowo w czasie posiedzenia komisji stałych.

- Przegłosowaliśmy dzisiaj wniosek o nieodczytywaniu treści uchwał, a jednocześnie żaden z radnych nie prosił o dodatkowe wyjaśnienia. Postaramy się o to, aby te dokumenty pojawiały się wcześniej na stronie Biuletynu Informacji Publicznej urzędu jako projekty uchwał. Jeśli zrodzą się jakieś wątpliwości, to jesteśmy też w stanie zaprosić tutaj, na salę obrad, pracownika z danego wydziału, który będzie w stanie wszystko wyjaśnić – zapewniła, odpowiadając na prośbę Fedorowicz, wójt Dąbrowska.

RC

Pojawił się inwestor. Chce zamieszać w Świerżach

GM. DOROHUSK Na stronie Biuletynu Informacji Publicznej pojawiło się obwieszczenie, w którym zakomunikowano, że urząd wszczął niedawno postępowanie administracyjne związane z wydaniem decyzji o środowiskowych uwarunkowaniach. O jaką inwestycję chodzi?

Na tym etapie wiadomo niewiele. Dane inwestora nie są znane. W udostępnionym piśmie poinformowano jedynie, że chodzi o inwestycję polegającą na wybudowaniu tuczarni dla trzody chlewnej. Budynek miałby pomieścić około 2000 zwierząt i jeśli inwestor uzyskałby wszystkie stosowne uzgodnienia, zostałby posadowiony w Świerżach.

Urząd poinformował również, że przedsięwzięcie może znacząco oddziaływać na środowisko naturalne, a więc w sprawie wypowiedzą się, standardowo, Regionalny Dyrektor Ochrony Środowiska w Lublinie, Państwowy Powiatowy Inspektor Sanitarny w Chełmie oraz Państwowe Gospodarstwo Wodne Wody Polskie.

Rozstrzygnięcie sprawy nastąpi po uzyskaniu od wszystkich tych organów stosownych opinii.

RC

fot. Freepik
zdjęcie ilustracyjne

eprasa.pl cd0f3753a2

POWIAT CHEŁMSKI Między samorządami dalej iskrzy

Radni poszli na rękę gminie w sprawie zmiany granic

Znane są już wyniki konsultacji społecznych, jakie powiat chełmski przeprowadzał w sprawie aktualnego procesu zmiany granic gminy Chełm, a tym samym granic powiatu chełmskiego. Zagadnienie powróciło też w czasie ostatniej sesji rady gminy Chełm. Na temat aktualnych stosunków z sąsiednim samorządem wypowiedział się też, za pośrednictwem mediów społecznościowych, prezydent miasta Jakub Banaszek.

Opowiedzieli się mieszkańcy, więc opowiedziała się i rada

W porządku obrad ostatniej, zwołanej w trybie nadzwyczajnym sesji Rady Powiatu Chełmskiego pojawiły się punkty dotyczące konsultacji społecznych, jakie powiat był zobligowany przeprowadzić w związku z kolejną próbą odzyskania przez gminę Chełm ziem, które samorząd utracił na rzecz miasta na początku 2023 roku. Jest to zresztą kolejny krok zmierzający do przywrócenia starego porządku rzeczy.

Jeden zakończył się już powodzeniem samorządu zarządzanego przez wójta **Wiesława Kociubę**. W styczniu tego roku do terenów gminy przyłączono powtórnie tereny położone w Depułtyczach Królewskich i Pokrówce, identyfikowane jako „rolnicza enklawa" i które liczą w sumie ok. 300 ha. Do niedawna obszar ten funkcjonował jako miejski obszar ewidencyjny nr 31. Teraz gmina chce się postarać o odzyskanie kolejnych 75 ha utraconych przed kilkoma laty ziem. Jeden z obszarów liczy ok. 31,49 ha i położony jest na północ od budowanej właśnie drogi ekspresowej S12. Mowa jest też o terenach liczących ok. 37,82 ha i zlokalizowanych na południe od linii kolejowej Warszawa - Lublin - Chełm - Dorohusk. Jest to z kolei teren, który obejmuje część działek cementowni, a także otaczające je niezabudowane grunty rolne. Obszar trzeci, najmniejszy (ok. 6,15 ha), zajmuje obecnie wyrobisko kopalniane zakładu.

Wiceprzewodniczący rady powiatu **Andrzej Derlak** przypomniał, że obecne działania gminy to poniekąd pokłosie spotkania, jakie przedstawiciele obu samorządów – gminy i miasta – odbyli w kwietniu 2023 roku. Zawarto wówczas kolejne, aktualizujące porozumienie, które miało stanowić uzupełnienie dokumentu z roku 2021.

W czasie tamtego spotkania wójt Wiesław Kociuba starał się zakomunikować kluczowe, jego zdaniem, zadania, które powinny zostać zrealizowane, aby cały proces mógł postąpić cokolwiek naprzód. Po pierwsze, w sensie ogólnym – porozumienie pomiędzy gminą a miastem miało być jak najszybciej aneksowane. Po wtóre, Rada Miasta Chełm miała podjąć uchwałę intencyjną, w której uznawałaby za celowe udzielenie pomocy gminie Chełm. Akt ten miał stanowić potwierdzenie formalne, że rada miasta zapoznała się z kwestią zmiany granic i zasad wynikających z porozumienia z 2021 roku pomiędzy miastem i gminą. Ustalono również wstępnie, że nie ma przeszkód, aby wysokość dotacji dla gminy Chełm ustalić w oparciu o deklarację CEMEX składaną w każdym roku. Projekt aneksu miał zostać przesłany gminie do 21 kwietnia, ale - jak poinformował wówczas tamtejszy samorząd - tak się ostatecznie nie stało. Wbrew deklaracjom nie przygotowano stosownych projektów uchwał, które pozwoliłyby uporządkować stan prawny całego przedsięwzięcia. Chodziło zresztą nie tylko o przekazanie rekompensaty, ale również o podjęcie uchwał w sprawie nabycia i zbycia przekazywanego mienia komunalnego.

Wiceprzewodniczący, reprezentując poniekąd wójta Wiesława Kociubę, wyjaśnił, że ponieważ gmina napotkała ze strony miasta na długotrwałą informacyjną ciszę, postanowiła, że nie będzie dłużej czekać i spróbuje odzyskać utracone tereny. Tak więc proces, który ma miejsce obecnie, wynika, jak wyjaśniają samorządowcy, z zawodu milczeniem miasta po spotkaniu sprzed dwóch lat.

O wynikach zakończonych już konsultacji poinformował natomiast **Dominik Drewiecki**, dyrektor Wydziału Promocji i Rozwoju Starostwa Powiatowego w Chełmie. Stwierdził, że analizie poddano 2504 ankiety. Ważnych złożono 2247. Za planami gminy opowiedziało się 2242 mieszkańców powiatu, a przeciwko pięciu. Tak więc rada powiatu także nie miała podstaw do tego, aby nie przyjąć uchwały opiniującej działania samorządowców.

Gmina chce odzyskać, ale nie wszystko

Ożywiona dyskusja na temat kolejnych przesunięć w granicach miasta i gminy przetoczyła się również przez ostatnie obrady Rady Gminy Chełm. Wójt Wiesław Kociuba przypomniał na nich najważniejsze fakty dotyczące stosunków gminy i miasta po roku 2021.

- Warto z pewnością podkreślić, że nie chcemy odbierać miastu wszystkich ziem, które utraciliśmy w 2023 roku. W jego granicach pozostałoby ok. 95 ha terenów. To między innymi tereny położone na południe od budowanej drogi S12, potencjalnie inwestycyjne. Prace planistyczne zostały tam przeprowadzone przez gminę na prośbę miasta Chełm. W granicach miasta pozostaje też teren związany z funkcjonowaniem stoku narciarskiego w Kumowej Dolinie oraz Zakład Przetwarzania Odpadów Komunalnych Regionu Chełmskiego – wyjaśnił, opisując przedmiot obecnych starań, wójt.

Włodarz gminy przypomniał również o tym, że pod koniec ubiegłego roku grupa radnych miejskich wniosła pod obrady projekt uchwały, który dotyczy kolejnych zmian administracyjnych w granicach obu samorządów.

- Chodzi o następujące obręby ewidencyjne: Janów (481 ha), Okszów (191 ha), Okszów -Kolonia (186 ha), Pokrówka (558 ha), Żółtańce-Kolonia (171 ha), Horodyszcze (653 ha), Horodyszcze-Kolonia (253 ha), Rudka (962 ha), Parypse (509 ha), Zawadówka (479 ha). Jest to kolejna, wroga próba zagarnięcia naszych miejscowości o najlepszej infrastrukturze. Są to miejscowości, gdzie mieszka najwięcej ludności, o dużych walorach przyrodniczych i doskonale uzbrojonych. Są tam nowe drogi i uliczne oświetlenie. Jeśli ta zmiana zostanie prawnie umocowana, stracimy ok. 20% naszej gminy. To ok. 4500 ha. I blisko 7500 mieszkańców – zaznaczył wójt Kociuba.

Władze gminy twierdzą, że propozycja zmian, jaką przygotowali kojarzeni z prezydentem Banaszkiem radni, to próba wzmocnienia, stosunkowo niskim kosztem, miejskiego budżetu.

- Na zmianę kondycji miejskiego budżetu miałyby oczywiście wpłynąć dochody z tytułu podatków od nieruchomości, podatku dochodowego i tego związanego z działalnością gospodarczą. A gminne inwestycje miałyby wpłynąć na ustabilizowanie miejskiego budżetu – podkreślił w swoim wystąpieniu włodarz gminy Chełm.

Głos w sprawie zabrał również radny **Lucjan Piotrowski**. Zauważył, że do tej pory prezydent nie wywiązał się z zapisów zawartych przed laty porozumień.

- Czy władze miasta cierpią na amnezję? Wszyscy uczestniczyli przecież w pracach nad tymi porozumieniami. Prezydent twierdzi, że porozumienie nie ma mocy prawnej. Otóż ma, tylko należało nadać mu dalszy bieg. Przedstawić odpowiednią uchwałę na sesji rady miasta. Jeśli nie otrzymaliśmy stosownej rekompensaty za utracone tereny, to oczywiste jest, że chcemy odzyskać to, co do nas należało. Nie wyciągamy ręki po tereny miasta. Ubiegamy się o to, co należało do nas. Pomysł związany z organizacją Euro Parku w Depułtyczach Królewskich i Pokrówce był od początku nietrafiony. To ziemie II i III klasy bonitacyjnej. Występują tam też złota kredy i marglu. Nie można tych terenów zabudowywać – podkreślił Piotrowski.

Wiceprzewodniczący rady gminy **Marek Chybiak** przypomniał z kolei proces związany z odzyskaniem tzw. rolniczej enklawy. W jego opinii gmina miała nie tylko prawo, ale i obowiązek odzyskać ten teren.

- Otóż w decyzji wydanej przez ministra klimatu i środowiska wielokrotnie podkreślono, że wyodrębnienie tych ziem i przyłączenie do miasta miało miejsce z rażącym naruszeniem prawa. Nie mogliśmy więc dopuścić do tego, aby te bezprawne działania miasta zostały zalegalizowane. Teraz także, kiedy mowa jest o kolejnych zmianach, podkreślany jest Chełm i korzyści miasta. A gdzie miejsce dla mieszkańców gminy? - pytał retorycznie wiceprzewodniczący rady.

Radni powiatowi murem. Jeden doradza mediacje

W sprawę zaangażowali się również radni powiatowi. I to z obu stron powiatowej barykady. W sesji rady gminy uczestniczył bowiem nie tylko, jako przedstawiciel starosty chełmskiego, radny Andrzej Derlak, ale i radni zrzeszeni w ramach klubu G9 – **Marcin Łopacki**, **Artur Juszczak** i **Jarosław Wójcicki**.

- Moim zdaniem integralność gminy to wartość sama w sobie, ponad wszelkimi podziałami. Jesteśmy oczywiście za tym, aby te zmiany nie nastąpiły i by gmina pozostała nienaruszona. To, że gmina chce pozostawić w granicach miasta te 95 ha, to z pewnością akt dobrej woli. To jest jasne. Miastu chodzi tak naprawdę o ratowanie budżetu miasta i nietrafionych, miejskich inwestycji. Mogą się skończyć bankructwem. W mojej opinii to propaganda. Próba pokazania, jak rządzimy. Udowodnienia czegoś całej Polsce – ocenił z kolei radny powiatowy Marcin Łopacki.

W podobnym tonie starania gminy ocenił również radny Jarosław Wójcicki.

- Od samego początku, kiedy tylko ta sprawa ujrzała światło dzienne, byłem zwolennikiem tego, aby wszystko, co gminne, pozostało w gminie. To natomiast, co zostało zabrane gminie, ma do gminy wrócić. I słowa uznania dla władz. Mimo wszystko chcecie współpracować i pozostawiacie w granicach miasta ok. 95 ha terenów – podkreślił z kolei klubowy kolega Łopackiego,

Z nieco innej pozycji sprawę skomentował **Artur Juszczak**. To radny powiatowy z terenu gminy Chełm, ale też przecież zaufany człowiek prezydenta Banaszka.

- Myślę, że powinniśmy zacząć rozmawiać i współpracować. Jesteśmy przecież sąsiadami. Przerzucanie się odpowiedzialnością do niczego nie prowadzi. Chyba tylko do kłótni. Jesteśmy makroregionem – miasto i cały powiat. Nie zgodzę się też z tym, że doszło do złamania prawa. Gdyby tak było, to trafiłoby do prokuratury zawiadomienie o możliwości popełnienia przestępstwa. Mam nadzieję, że będziemy w stanie usiąść wspólnie do stołu – zadeklarował wolę współpracy radny Juszczak.

Wójt Wiesław Kociuba potwierdził, że odbył z prezydentem wiele spotkań i zawsze miał otrzymywać zapewnienie o tym, że wszystkie zapisy zawartych porozumień zostaną zrealizowane.

Prezydent Jakub Banaszek: „Straciliście kontakt z rzeczywistością"

Jak do bieżącego sporu odnosi się włodarz miasta? Swoje spostrzeżenia zawarł w opublikowanym w mediach społecznościowych wpisie.

„Znowu pojawia się stara śpiewka, że zadłużyłem miasto. Niestety dla Państwa, ale od 2018 r. oddłużyliśmy miasto o 44 mln złotych (a uwzględniając spółki to ponad 50 mln). W budżecie miasta co roku zakładany jest deficyt, ale przy ponad 650 mln inwestycji to normalne. Być może w tym roku zadłużenie wzrośnie, ale to przed nami. Na dziś nikt miasta nie zadłużył, a oddłużył" (pis. oryg.) - odniósł się do jednego z zarzutów prezydent Banaszek.

Ale wspomniał także o innych aspektach, które były podejmowane w czasie gminnej sesji.

„Radni krzyczeli, że miastu Chełm grozi upadek. Ciekawe. Mamy najwyższą w historii miasta nadwyżkę, najniższe wskaźniki % zadłużenia, ogromną rezerwę podatkową, spłacamy zadłużenie, mamy ponad 1 mld złotych przeznaczonych na inwestycje i przede wszystkim realizujemy wiele pro - gospodarczych inwestycji. Słyszę, że realizujemy nietrafione inwestycje. Dziwne, że radni gminy i powiatu ciągle oceniają miasto, żyją naszymi inwestycjami, kiedy my się Państwa inwestycjami lub ich brakiem nie interesujemy. Co do tych nietrafionych inwestycji, to które?" (pis. oryg.) - pytał retorycznie prezydent.

Zaprzeczył też stanowczo tezie, jakoby to on miał stać za wnioskiem radnych ze swojego środowiska.

„Straciliście kontakt z rzeczywistością, jeśli naprawdę myślicie, że to ja stoję za poszerzeniem granic miasta" - ocenił włodarz Chełma.

We wpisie nie padło jednak ani jedno słowo na temat porozumień i działań miasta, które miałyby zmierzać do ich realizacji...

RC

eprasa.pl cd0f3753a2

GMINA REJOWIEC FABRYCZNY Oburzenie sięgnęło zenitu

Mieszkańcy nie odpuszczają w sprawie kopalni

fot. Gmina Rejowiec Fabryczny

Komisja skarg, wniosków i petycji Rady Gminy Rejowiec Fabryczny uznała wrześniową petycję mieszkańców wsi Liszno i Gołąb za niezasługująca na uwzględnienie, a radni podjęli już odpowiednią uchwałę dotyczącą kopalni. W piśmie wyrażono zdecydowany sprzeciw wobec planów lokalnego inwestora – przedsiębiorstwa Big – Szok Dziewiarstwo i Krawiectwo Zenon Szokaluk, który zainteresowany jest utworzeniem kopalni wapieni i marglu „Gołąb". Dyskusja wokół tego zagadnienia przetoczyła się również przez ostatnie obrady rady gminy.

Najpierw petycja, a teraz uchwała

Na sali obrad pojawili się, oprócz radnych, także mieszkańcy, którzy żywo zainteresowani są tym, aby miejsce eksploatacji kopalin nigdy nie powstało.

„Powstanie tej kopalni przyczyni się do pogorszenia jakości życia mieszkańców, rozwoju rolnictwa i środowiska przyrodniczego tej okolicy. Nie chcemy tu zapylenia i oglądania krajobrazu księżycowego. Budując w tej okolicy swoje domy, nigdy nie przypuszczaliśmy, że tu powstanie kopalnia. Nasze obawy dotyczą także transportu z tej kopalni, który będzie się odbywał przez nasze miejscowości, a drogi nie są przystosowane do takiego natężenia ruchu i obciążenia. Transport ten stanowiłby nie tylko uciążliwość, ale byłby także realnym zagrożeniem dla mieszkańców. Do tego dochodzi problem hałasu i zanieczyszczania powietrza. Również poziom wód gruntowych ulegnie obniżeniu, przez co plony na polach będą mizerne. Z chwilą wydania zgody na powstanie kopalni spadnie również wartość naszych posesji oraz gruntów" (pis. oryg.) - obawiają się twórcy petycji.

O ich wątpliwościach informowaliśmy zresztą obszernie w jednym z naszych ostatnich artykułów na ten temat.

W czasie niedawnej sesji przedłożono radnym projekt uchwały, w którym komisja skarg wniosków i petycji zasugerowała, aby pismo uznać za niezasługujące na rozpatrzenie. Ponieważ przewodnicząca komisji **Danuta Woźniak** nie mogła uczestniczyć w obradach ze względów zdrowotnych, o zreferowanie stanowiska poproszono **Andrzeja Grądkowskiego**, przewodniczącego komisji rewizyjnej.

Radny przypomniał między innymi, że komisja obradowała ze współudziałem władz, sołtysa, jak również mieszkańców miejscowości Liszno 24 września minionego roku, a więc 20 dni po dostarczeniu petycji do urzędu. W czasie posiedzenia stwierdzono, że inwestor złożył wniosek o wydanie decyzji o środowiskowych uwarunkowaniach dla zaplanowanego przez siebie przedsięwzięcia. Wtedy, we wrześniu, nie było jeszcze wiadomo, w jaki sposób do sprawy odniosą się powołane do zaopiniowania sprawy organy, czyli między innymi Regionalny Dyrektor Ochrony Środowiska oraz Wody Polskie, które musiały ustalić między innymi, czy inwestycja wymaga przeprowadzenia wnikliwej analizy oddziaływania kopalni na środowisko naturalne. W styczniu tego roku treść opinii była już znana, a obie instytucje uznały, że przeprowadzenie oceny nie jest konieczne. Za tymi sugestiami podążyły także władze gminy, które uznały, że nie ma podstaw do tego, aby nie uczynić zadość oczekiwaniom inwestora.

Dopełnił on, zarówno w opinii władz, jak i odpowiednich organów, wszystkich obowiązków, zatem postępowanie nie mogło się zakończyć inaczej, jak tylko pozytywnie dla inwestora.

Nie oznacza to jednak, że nastroje wokół kopalni ucichły. Wręcz przeciwnie. Mieszkańcy obwiniają zarówno radnych, jak i władze gminy o indolencję i bierność w ważnej dla nich sprawie.

W toku dyskusji jeden z radnych stwierdził, że „każdy chciałby żyć w ciszy i spokoju, ale jednocześnie nie znaleziono przesłanek, aby kopalnia miała nie powstać".

- Kopalnia istnieje przecież od ponad 100 lat. Zgodnie z treścią petycji należałoby pozamykać wszystkie zakłady. Jest też przecież zakład przetwarzający tworzywa sztuczne. Z drugiej strony każdy chciałby mieć nową, asfaltową drogę, oświetlenie itp. rzeczy. Gdyby nie istniejące zakłady, nie mielibyśmy środków na inwestycje – powiedział w czasie sesji.

Inni stwierdzili z kolei, że nie mają do końca kompetencji, aby podważać opinię organów, które powołane są w istocie do tego, aby opiniować podobne przedsięwzięcia.

- Opieramy się na zapisach obowiązującego prawa. Możemy oczywiście zaproponować państwu, abyście udali się do jakiegoś instytutu, który będzie w stanie potwierdzić ustalenia tych instytucji – zasugerowała jedna z radnych.

Mieszkańcy wypunktowali radnych i władze

Jedna z mieszkanek Liszna zgłosiła wątpliwość dotyczącą zapisu, że „petycja nie zasługuje na uwzględnienie".

- Czy nie zasługujemy na to, aby nas wysłuchano? My także jesteśmy za tym, aby gmina się rozwijała. Sądzę jednak, że celem nie jest rozkopywanie gminy, ale ekorozwój. W tej chwili cały Toruń jest rozkopany. Drogi są niszczone. Nowa kopalnia powstanie w pobliżu. A do dyspozycji mieszkańcy i firmy mają tylko trzy drogi wyjazdowe. Jedna z mieszkanek chce też założyć winnicę. Zainwestowała w sadzonki, w ziemię itd. Co ma z tym zrobić? Miało być miejsce z klimatem, które miało przyciągać. A teraz? - pytali w czasie sesji mieszkańcy.

Społeczność tej samej miejscowości zauważa również, że w czasie, kiedy funkcjonowało jeszcze wyrobisko przy cementowni, zauważalny był problem z dostępem do wody w studniach. Kiedy wyrobisko przestało funkcjonować, problem zniknął. Jak będzie teraz?

Pojawiły się też liczne argumenty prezentowane z punktu widzenia producentów rolnych. Zauważono między innymi, że ci rolnicy, którzy swoje uprawy prowadzili lub prowadzą w pobliżu kopalnianych wyrobisk, zawsze tracą.

- Chciałbym zapytać, ile konkretnie zyskać ma na tym gmina? To bardzo ważne. To nieprawda, że uprawy w pobliżu kopalni nie są zagrożone – podkreślił w swoim wystąpieniu jeden z rolników.

Powołując się na informacje, które usłyszeć miał od wójta, stwierdził również, że realny dochód gminy z tytułu funkcjonowania kopalni może wynieść realnie ok. 6 tys. zł rocznie. Z kolei straty okolicznych rolników sięgnąć mają, w tym samym czasie, nawet 300 tys. zł. Zdaniem mieszkańca wójt mógł, gdyby tylko wyraził taką wolę, przeprowadzić ocenę oddziaływania inwestycji na środowisko. Była to pewna „furtka", z której włodarz gminy nie skorzystał. Największy żal rolnik miał do miejscowych radnych, którzy, jak stwierdził w czasie obrad, nie zaangażowali się dostatecznie w sprawę i nie wyjaśnili mieszkańcom, z czym wiążą się play inwestora.

- Teraz na kopalnię przeznaczone są zaledwie trzy hektary, ale docelowo ok. 140. Dlaczego? Tak wynika z miejscowego plany zagospodarowania przestrzennego. Rolnikom, którzy posiadają w pobliżu swoje gospodarstwa, produkcja przestanie się opłacać. Zaczną wyprzedawać ziemię – niepokoją się rolnicy.

Podniesiono również zagadnienie strategii rozwoju gminy, w którym to dokumencie zapisano niegdyś, że słabą stroną gminy jest między innymi nieuregulowany stan wód gruntowych, leje depresyjne, wyrobiska po marglu i niska jakość wody użytkowej. Nietrudno się więc domyślić, że nowa kopalnia może tylko pogłębić ten niepokojący stan.

- A czy ktoś zastanowił się nad tym, ile warte będą w przyszłości nieruchomości, które są tam posadowione? Dzisiaj przeciętnie 500-600 tys. zł, ale w perspektywie kilku lat realnie ok. 300 tys. zł – padło ze strony rolników.

Rada może niewiele, a wójt nie mógł postąpić inaczej

Czy radni istotnie nie zaangażowali się w sprawę kopalni? Przewodniczący **Piotr Prokopiuk** uważa inaczej. W swoim wystąpieniu podkreślił, że na jednym ze spotkań konsultacyjnych obecne były radne: **Barbara Świderczuk**, **Anna Bzumowska-Gałązka** oraz **Jadwiga Łopaciuk**. Jak również on.

- We wrześniu ubiegłego roku miało też miejsce zebranie sołeckie, w którego czasie informowałem, że najprawdopodobniej wójt wyda decyzję o środowiskowych uwarunkowaniach dla kopalni. Tak też zrobił. Zgodnie z obowiązującymi przepisami prawa nie mógł postąpić inaczej – podkreślił, odnosząc się do zagadnienia, przewodniczący rady gminy.

W jednej z mieszkanek Liszna wątpliwości wzbudził z kolei zapis mówiący o tym, że karta informacyjna przedsięwzięcia została sporządzona między innymi w oparciu o ocenę oddziaływania inwestycji na środowisko.

- Przecież żadna ocena nie została przeprowadzona – zauważyła.

Padła też uwaga dotycząca tego, że tak naprawdę nikt rzetelnie nie określił, na jakiej głębokości występują w rejonie kopalni wody gruntowe.

- Czy rozwój gminy to według radnych wykopywanie i zasypywanie wszystkiego urobkiem? Teraz wydaje się, że nasz głos w ogóle się nie liczy. Jesteśmy w tej chwili śmietniskiem całego powiatu. Wszędzie są tylko wykopaliska i hałdy urobku. To jest rozwój!? Rozwój to moim zdaniem rolnictwo, ekologia. A nie śmietnisko! Dla paru złotych. Tak, dla paru złotych, bo gmina nie będzie miała z tego praktycznie nic – podkreśliła z kolei w emocjonalnym tonie inna mieszkanka.

Wójt **Zdzisław Krupa** wyjaśnił, że koncepcja wydobywania materiałów w Toruniu nie jest nowa, ponieważ kilkadziesiąt lat temu duże złoża piasku odkryły w tym miejscu zakłady silikatowe z Kaniego. Materiał ten wykorzystywany jest między innymi do produkcji cegły silikatowej. Podkreślił też, że pobliskie złoża marglu, właśnie w Gołębiu, wpisał do swojej ewidencji jeszcze Kombinat Cementowy Chełm.

- Miejscowy plan zagospodarowania na tym terenie ustalono jeszcze w 2018 roku. Określono, że będzie to teren przeznaczony do eksploatacji. Warto również podkreślić, że jesteśmy zobowiązani do przestrzegania litery prawa i w momencie, kiedy został złożony przez inwestora wniosek o wydanie decyzji o środowiskowych uwarunkowaniach, musieliśmy rozpatrzeć ten wniosek – zauważył wójt Krupa.

Dodał też, że w opinii Wód Polskich złoże jest „suche", to znaczy usytuowane jest na wyniesieniu ponad poziom gruntu i wyniesienie to jest pozbawione wód gruntowych.

- Należy też zauważyć, że wydana niedawno decyzja administracyjna wymaga jeszcze potwierdzenia w postaci uzyskania koncesji na wydobycie. Wniosek o wydanie decyzji o środowiskowych uwarunkowaniach moglibyśmy odrzucić „z marszu" tylko wtedy, gdyby przedsięwzięcie nie wpisywało się w nasze dokumenty planistyczne – argumentował włodarz gminy.

Zdaniem Krupy każda działalność, także rolnicza, wpływa na stan środowiska naturalnego, ponieważ także rolnicy stosują różnego rodzaju środki chemiczne.

- Przed laty w naszej strategii rozwoju gminy zapisaliśmy, że ma to być miejsce dobre do życia i do pracy. Tak więc staramy się dbać o te dwa obszary. Wyremontowaliśmy lokalne drogi, a więc nie powinno dziwić, że pojawiło się więcej samochodów i inwestorów, którzy zainteresowani są prowadzeniem działalności – zauważył wójt gminy Rejowiec Fabryczny.

Przewodniczący Piotr Prokopiuk po raz kolejny przypomniał, że rada mogła w zdecydowany sposób zareagować na plany inwestora tylko na etapie uchwalania miejscowego plany zagospodarowania przestrzennego, co miało miejsce, jak wspomniał z kolei wójt, w 2018 roku. Mieszkańcom przypomniano również o tym, że o ile mogli się odwołać od decyzji administracyjnej do Samorządowego Kolegium Odwoławczego w Chełmie, o tyle trudno jest odwołać się w istocie od złożonej petycji, która nie została uwzględniona przez radę.

RC

W sprawie ścieżki widać światełko w tunelu

GM. SAWIN **Pod koniec października ubiegłego roku informowaliśmy o tym, że władze gminy stanęły przed koniecznością przeprowadzenia kilku istotnych działań związanych z przebiegiem prac przy ścieżce pieszo-rowerowej w ciągu drogi wojewódzkiej nr 812. W czasie ostatniej sesji rady gminy wójt Agnieszka Dąbrowska poinformowała o tym, że ostatecznie udało się uporządkować kluczowe zagadnienia, a urzędnicy poczuli w końcu grunt pod nogami. Wszystko wskazuje na to, że prace będą kontynuowane.**

Związany ze ścieżką „pożar" zaczęto gasić w połowie ubiegłego roku, kiedy nadzór budowlany uznał, że prace należy wstrzymać i zalecił między innymi, aby władze zadbały o dostosowanie projektu do obowiązujących obecnie przepisów budowlanych. Należało

zdjęcie ilustracyjne
fot. Freepik

też wówczas przedłużyć umowę z wykonawcą zadania oraz postarać się o to, aby dłużej obowiązywała promesa w sprawie dofinansowania.

W czasie minionej sesji wójt Dąbrowska wyjaśniła, że władze podpisały umowę z biurem projektowym, które zajmuje się wykonaniem nowej dokumentacji projektowej.

- Te działania wiążą się oczywiście z dodatkowymi kosztami. Szacujemy, że będziemy musieli przygotować ok. 1 mln, być może nieco mniej. Tak czy inaczej, zostaną wybudowane wszystkie niezbędne przepusty, odwodnienia i zjazdy do posesji. Podjęłam też starania o pozyskanie dodatkowych funduszy, odbyłam kilka spotkań w urzędzie marszałkowskim. Mam nadzieję, że spotkania przyniosą konkretny efekt – zaznaczyła, omawiając szczegóły inwestycji, wójt Dąbrowska.

RC

eprasa.pl cd0f3753a2

REGION Lubelskie docenia liderów wsi...

Ruszają konkursy dla rolników i sołtysów

Trzy prestiżowe konkursy: „Rolnik z Lubelskiego", „Ekolubelskie" i „Nasz Sołtys" ponownie otwierają swoje drzwi dla mieszkańców wsi w województwie lubelskim. Inicjatywy te, organizowane już po raz kolejny, mają na celu wyróżnienie rolników osiągających wysokie wyniki w produkcji i ekologii, a także aktywnych sołtysów działających na rzecz lokalnych społeczności. Konkursy promują nowoczesne i zrównoważone rolnictwo, przedsiębiorczość oraz zaangażowanie w rozwój obszarów wiejskich, podkreślając ich znaczenie dla regionu.

fot. Urząd Marszałkowski Województwa Lubelskiego

10 lutego w Lubelskim Centrum Konferencyjnym w Lublinie odbyła się konferencja promująca te konkursy. Podczas wydarzenia zaprezentowano główne ich założenia. „Rolnik z Lubelskiego 2025", który odbędzie się już po raz szósty, wyłoni najlepszych rolników w czterech kategoriach: produkcja zwierzęca, produkcja roślinna, ogrodnictwo i sadownictwo oraz producent-przetwórca. Równolegle po raz szósty wystartuje konkurs „Ekolubelskie", promujący rolnictwo ekologiczne i zrównoważoną gospodarkę, natomiast w trzeciej edycji plebiscytu „Nasz Sołtys" wyróżnieni zostaną liderzy lokalnych społeczności. Celem wszystkich tych inicjatyw jest nie tylko docenienie osiągnięć rolników i sołtysów, ale także wspieranie rozwoju obszarów wiejskich, promowanie przedsiębiorczości i działań proekologicznych.

– Cieszę się, że są z nami przedstawiciele różnych środowisk rolniczych. Będziemy chcieli powołać przy urzędzie marszałkowskim zespoły - jeden ds. rolnictwa, a drugi ds. chmielu. Województwo lubelskie rolnictwem i przetwórstwem stoi, to jest nasza chluba. Często na Sejmiku Województwa Lubelskiego przyjmujemy stanowiska w sprawach, które państwa dotyczą, dlatego chcemy wsłuchiwać się w głos rolników i producentów, korzystać z państwa usług doradczych. Gorąco zachęcam do startowania w tych konkursach – powiedział wicemarszałek **Marek Wojciechowski**.

„Nasz Sołtys" to konkurs, który wyróżnia i nagradza wyjątkowych liderów lokalnych społeczności, oddanych pracy na rzecz swoich małych ojczyzn. Jego celem jest uhonorowanie najbardziej zaangażowanych sołtysów województwa lubelskiego, docenienie ich działań na rzecz rozwoju sołectw oraz podziękowanie za ich wkład w życie mieszkańców.

W ocenie kandydatów brane są pod uwagę m.in. ich wpływ na integrację społeczności, realizowane projekty infrastrukturalne, wykorzystanie funduszu sołeckiego, współpraca z samorządem oraz aktywność w promowaniu gminy i regionu.

W ubiegłej edycji konkursu II miejsce zajęła **Małgorzata Bandosz,** sołtys wsi Wola Żulińska, a dyplom uznania otrzymała **Beata Wnuk,** sołtys wsi Nowiny. Obie panie to mieszkanki gminy Łopiennik Górny.

Laureat konkursu „Nasz Sołtys" otrzyma nagrodę w wysokości 5 tys. zł, zdobywca drugiego miejsca – 4 tys. zł, a trzeciego – 3 tys. zł. Dodatkowo przyznanych zostanie 10 wyróżnień, każde o wartości 2 tys. zł. Zwycięzcy otrzymają także pamiątkowe dyplomy i statuetki będące symbolem uznania za ich zaangażowanie i pracę na rzecz lokalnej społeczności.

Zgłoszenia do konkursu można składać do 30 maja. Kandydatów mogą nominować rady sołeckie, mieszkańcy sołectwa (minimum pięć osób), rady parafialne, organizacje społeczne i pozarządowe działające na wsi, stowarzyszenia sołtysów, a także organy samorządowe.

„Rolnik z Lubelskiego" także otrzyma nagrodę pieniężną: za zajęcie pierwszego miejsca - 3 tys. zł, drugiego - 2 tys. zł, trzeciego - 1,5 tys. zł. Przyznane zostaną także trzy wyróżnienia po tysiąc zł w każdej kategorii. Do konkursu mogą zgłaszać się sami zainteresowani lub mogą zostać nominowani przez inne osoby. Termin nadsyłania zgłoszeń upływa 30 maja. Identycznie sytuacja wygląda w przypadku konkursu „Ekolubelskie". Mogą w nim uczestniczyć rolnicy prowadzący ekologiczne gospodarstwo na terenie województwa lubelskiego od minimum dwóch lat. **AK**

Pomóżmy spełnić marzenie druhów!

GM. WIERZBICA Ochotnicy z lokalnej jednostki OSP uznali, że przyszła pora na to, aby 33-letni land rover, lekki samochód pożarniczy, który dzielnie służył im w akcjach, odszedł na zasłużoną emeryturę. Miejsce w garażu po nim zająć ma „lepszy model", ale by tak się mogło stać, potrzebne są pieniądze. Ile kosztuje bezpieczeństwo mieszkańców powiatu? Do pełnej puli brakuje jeszcze ok. 20 tys. zł. Pomożecie?

„Strażacy gaszą pożary, usuwają skutki anomalii pogodowych – reagują na każde wezwanie, poświęcając swój czas, aby pomagać Wam – Mieszkańcom! Druhowie włączają się do wielu dziedzin życia publicznego, zabezpieczając imprezy gminne, a także biorąc w nich czynny udział. Od początku istnienia jednostki druhowie bezinteresownie pomagają innym, ale teraz to właśnie oni proszą o Waszą pomoc" - brzmi początek emocjonalnego wpisu na założonej przez druhów „zrzutce".

O jaką konkretnie pomoc chodzi? Druhowie informują, że w ostatnim czasie poważnej awarii uległ ich wierny, ale wysłużony już i bardzo zmęczony 33-letni land rover. Staruszek cierpi na wiele „chorób", które doskonale znane są posiadaczom tak leciwych pojazdów. Niedomaga też jego karoseria. San blacharski samochodu nie pozwala już na to, aby bezpiecznie pokonywać wymagające trasy w terenie.

„Od kilku miesięcy pojazd jest wycofany ze służby. Remont nie jest opłacalny. Strażacy, chcąc skutecznie pomagać, muszą posiadać do tego sprawny technicznie sprzęt. Ochotnicza Straż Pożarna w Wierzbicy to największa jednostka w gminie działająca już od 55 lat. Należy do Krajowego Systemu Ratowniczo-Gaśniczego oraz Lubelskiej Brygady Odwodowej, co czyni ją ekipą z dużą ilością wyjazdów do akcji ratowniczych. Strażacy zorganizowali zbiórkę w swoich szeregach, rada gminy jednomyślnie zdecydowała o wsparciu jednostki, ale brakuje nam jeszcze około 20 tysięcy złotych na zakup pojazdu - stąd decyzja o założeniu zrzutki internetowej" - wyjaśniają ochotnicy i proszą o wsparcie.

Damy radę? Pomożemy? Oni są przy nas zawsze wtedy, kiedy tego najbardziej potrzebujemy. Bądźmy i my. Dorzucić się do zbiórkowej puszki można na portalu zrzutka.pl. Zbiórka funkcjonuje pod hasłem „Zakup pojazdu ratowniczego dla OSP Wierzbica". **RC**

POWIAT CHEŁMSKI Zamknięto drzwi, weszła oknem

Radna nie odpuszcza w sprawie pogorzelców

W czasie ostatniej, nadzwyczajnej sesji rady powiatu radna Bernadeta Misiura poprosiła o to, aby do porządku obrad włączono punkt dotyczący udzielenia dotacji celowej pogorzelcom z Chylina Wielkiego. Czy tym razem zarząd przychyli się do jej prośby?

fot. Powiat Chełmski

Radna **Bernadeta Misiura** powoływała się na zapisy ustawy „O finansach publicznych", która mówi między innymi, że wsparcie mogłoby zostać udzielone na podstawie umowy pomiędzy dotującym a dotowanym. W tym przypadku powiatem chełmskim a poszkodowaną rodziną. Upoważnienia do jej zawarcia radni mogą udzielić poprzez przyjęcie odpowiedniej uchwały. Tę z kolei możliwość stwarzają przepisy zawarte w ustawie „O samorządzie powiatowym".

- Ustawodawca nie określił szczegółowych wymagań dotyczących treści uchwały. Niemniej jednak treść dokumentu powinna umożliwić wykorzystanie dotacji zgodnie z celem, na który została udzielona. Wszystkie szczegóły współpracy pomiędzy dotującym a dotowanym powinny zostać spisane w ramach umowy. Jest to stanowisko Regionalnej Izby Obrachunkowej ze Szczecina – wyjaśniła, motywując swoją prośbę, radna.

Przewodniczący rady powiatu **Piotr Szymczuk** wyjaśnił, że ponieważ sesja została zwołana w trybie nadzwyczajnym przez zarząd powiatu chełmskiego, to tylko zarząd może udzielić zgody na włączenie dodatkowego punktu do porządku obrad.

- Proszę więc zarząd o zgodę na włączenie proponowanego punktu do porządku obrad dzisiejszej sesji – spełniła prośbę przewodniczącego rady Misiura.

Jak do sprawy odniósł się starosta chełmski **Piotr Deniszczuk**?

- Oczywiście odbędziemy posiedzenie zarządu i zajmiemy się tym wnioskiem. Jego procedowanie w tej chwili nie jest możliwe – zauważył starosta Deniszczuk.

W obradach nie uczestniczył tego dnia wicestarosta **Jerzy Kwiatkowski**.

Na odmowę zareagowali natychmiast obecni na sali radni.

- Mamy rozumieć panie przewodniczący, że nie ma zgody zarządu? - dociekał radny **Radosław Rakowiecki.**

Starosta Piotr Deniszczuk odpowiedział, że należy uprzednio zwołać posiedzenie zarządu, na którym zostaną podjęte odpowiednie decyzje.

- W czym jest problem? Dlaczego zgody na włączenie proponowanego punktu do porządku nie można wyrazić teraz? - dopytywał z kolei radny **Marcin Łopacki**.

Starosta podtrzymał wcześniejsze stanowisko, twierdząc, że decyzja zostanie podjęta w stosownym czasie, czyli na posiedzeniu zarządu powiatu.

- Czyli nie ma dobrej woli – ocenił przewodniczący klubu G9, radny Radosław Rakowiecki.

Warto zauważyć, że była to już kolejna próba udzielenia wsparcia rodzinie, która dorobek życia straciła na początku tego roku, dokładnie 5 stycznia. Płomienie strawiły drewniany budynek, który nie nadawał się do remontu i ponownego zamieszkania i ostatecznie musiał zostać rozebrany. Akcję pomocową uruchomiły niemal natychmiast władze gminy. Wójt **Anna Flisiuk** zaproponowała, aby potrzebne dla rodziny środki materialne zbierano za pośrednictwem zbiórki założonej na popularnym portalu zrzutka.pl. Radna Bernadeta Misiura zasugerowała z kolei, że także powiat mógłby wesprzeć rodzinę konkretną kwotą, a wniosek o udzielenie takiego wsparcia złożyła w czasie przedostatniej sesji. Podstaw prawnych dla takiego rozwiązania nie znalazła wówczas ani radczyni prawna urzędu **Edyta Lada**, ani też skarbnik powiatu **Agata Niemczyk**. Głos w dyskusji nad przyjętymi rozwiązaniami zabrał również w czasie tamtych obrad radny **Marcin Łopacki**, który stwierdził, że w jego opinii powiat mógłby udzielić wsparcia, a wynika to z przepisów ustawy o „Samorządzie powiatowym".

- W artykule czwartym mowa jest o tym, że samorząd powiatowy realizuje zadania także w zakresie wsparcia osób znajdujących się w sytuacji kryzysowej - przytoczył konkretne zapisy radny Łopacki.

Czy powiat zechce wdrożyć rozwiązania, które zaproponowano obecnie? O tym przekonamy się zapewne w czasie najbliższej sesji rady powiatu. **RC**

eprasa.pl cd0f3753a2

71-latek zatrzymany za usiłowanie rozboju

CHEŁM Policjanci z posterunku w Sawinie zatrzymali w tym tygodniu 71-latka w sprawie usiłowania rozboju, do którego doszło w grudniu ubiegłego roku. Mężczyzna, używając przemocy, próbował wyrwać telefon kobiecie siedzącej w samochodzie. Został jednak spłoszony przez przypadkowe osoby i uciekł. Jest pod dozorem policji. Grozi mu do 15 lat pozbawienia wolności.

fot. KMP w Chełmie

Do zdarzenia doszło w grudniu ubiegłego roku na terenie gminy Wierzbica.

- Do samochodu, w którym siedziała pokrzywdzona, podszedł nieznany jej mężczyzna i otworzył drzwi od pojazdu. Jak się okazało, chciał jej wyrwać telefon komórkowy, który trzymała w dłoni. Wykręcał jej ręce i przytrzymywał za szyję, groził też zrobieniem krzywdy. Postronne osoby, które pojawiły się w pobliżu samochodu, spłoszyły napastnika, który oddalił się w nieznanym kierunku – mówi nadkomisarz **Ewa Czyż**, rzeczniczka prasowa Komendy Miejskiej Policji w Chełmie.

Sprawą zajęli się policjanci z posterunku w Sawinie. Udało im się ustalić sprawcę tego przestępstwa. Do jego zatrzymania doszło w poniedziałek (17 lutego). To 71-letni mieszkaniec powiatu chełmskiego. Został doprowadzony do prokuratury, gdzie usłyszał zarzuty. Jest pod dozorem policji. Ma też zakaz zbliżania się do pokrzywdzonej.

Zgodnie z przepisami kodeksu karnego za usiłowanie rozboju grozi mu do 15 lat pozbawienia wolności. **(apm)**

GM. ŻMUDŹ Coraz więcej osób angażuje się w pomoc dla Szymona Zelenta

Charytatywne spotkanie w Puszczy

Dawid Marzec, właściciel klimatycznej „Puszczy" w Ksawierowie wraz z Beatą Szewczyk i Damianem Orłowskim, znanymi w Chełmie i okolicach organizatorami domowych koncertów w Żółtańcach połączyli siły, nie po raz pierwszy zresztą, i ich najbliższe przedsięwzięcie, skierowane jest na pomoc 2,5-letniemu Szymonowi Zelentowi, który zmaga się z dystrofię mięśniową Duchenne'a. Żeby powstrzymać tę śmiertelną chorobę, potrzeba aż... 15 milionów złotych.

- Wszystkich, którzy chcą wesprzeć Szymona, zapraszamy w najbliższą niedzielę, 23 lutego, do Puszczy – zachęca **Beata Szewczyk**. To będzie wyjątkowe wydarzenie łączące muzykę i kreatywność w szczytnym celu. Nasze spotkanie zaczynamy w samo południe, czyli o godzinie 12:00. W programie warsztaty tworzenia soli ziołowych, które poprowadzi **Anna Oleksiejuk**, oraz koncert.

Ci, którzy skorzystają z zaroszenia, dowiedzieć się będą mogli, jak przygotować aromatyczne mieszanki soli ziołowych - kulinarnych oraz kąpielowych.

Później będzie koncert. Wystąpią **Anna Bobruś**, laureatka wielu najważniejszych konkursów piosenki z „tekstem", uczestniczka debiutów opolskich, wokalistka i tekściarka. Towarzyszył jej będzie **Jerzy Wawryniuk**, artysta życia codziennego, dba o to, co ulotne i niszowe, i żyje po swojemu, przede wszystkim muzyką...

W trakcie wydarzeni będzie możliwość zakupu pysznych ciast, słodkości oraz miski gorącej zupy, a cały dochód z imprezy zostanie przeznaczony na leczenie chłopca.

Szymon to cudowny 2,5-letek, którego codzienność całkowicie załamała się przez niespodziewaną diagnozę. Choroba stopniowo osłabia jego mięśnie, w tym serce, dlatego każda pomoc jest na wagę złota. Zatrzymać chorobę może jedynie terapia genowa, ale jej koszt zwala z nóg. Potrzeba na nią ponad 15 milionów... **szer**

Są ze sobą już pół wieku

fot. Gmina Ruda-Huta

GM. RUDA-HUTA Zwykło się jednak mawiać, że szczęśliwi czasu nie liczą. Złoci jubilaci z gminy Ruda-Huta dziękowali wspólnie za to, co dane im było przeżyć do tej pory i proszą o więcej. O kolejne 50 lat. W miłości, szczęściu i zdrowiu.

Pełną wzruszeń uroczystość zorganizowały niedawno władze gminy. Jubilaci zostali odznaczeni pamiątkowymi medalami za długoletnie pożycie małżeńskie. Nie zabrakło też oczywiście ciepłych życzeń i rodzinnej atmosfery.

W tym roku swoją wyjątkową uroczystość obchodziły następujące małżeństwa: **Stanisława** i **Marek Dyciowie**, **Eugenia** i **Edward Dziadukowie**, **Maria** i **Aleksander Ganczarowie**, **Wanda** i **Janusz Haponiukowie**, **Krystyna** i **Zdzisław Hawrylukowie**, **Danuta** i **Antoni Kuchtowie**, **Bożena** i **Wiesław Miścowie**, **Maria** i **Janusz Pokrywkowie**, **Danuta** i **Wiesław Sławińscy** oraz **Jolanta** i **Antoni Tulikowscy**. **RC**

WŁODAWA Afera wokół portalu wyborczego jednego z komitetów. - Ktoś zaryzykowałby naruszenia prawa wyborczego dla tak astronomicznej kwoty? - dziwi się insynuacjom dyrektor WDK

Dociekliwość, atak polityczny czy próba zniesławienia?

Jeden z lokalnych internetowych portali opublikował materiał, w którym sugeruje rzekome finansowanie kampanii wyborczej Komitetu Wyborczego Wyborców „Łączy Nas Zawsze Samorząd" przez Włodawski Dom Kultury. W artykule wskazano, że instytucja 29 lutego 2024 roku miała zakupić dwie domeny internetowe: lnzs.pl oraz laczynaszawszesamorzad.pl i pierwsza z tych domen została oficjalnie zarejestrowana w Państwowej Komisji Wyborczej jako adres strony internetowej tego komitetu. - Traktuję to jako atak polityczny. Nie pierwszy i zapewne nie ostatni raz – komentuje sprawę burmistrz Wiesław Muszyński. - Informuję, że żadna domena komitetu ŁNZS nie została opłacona przez Włodawski Dom Kultury (WDK) ani żadną inną instytucję publiczną.

W publikacji na portalu zwrócono uwagę na powiązania personalne pomiędzy WDK a osobami związanymi z komitetem wyborczym. Wskazano, że dyrektor WDK, **Łukasz Zdolski**, startował w ostatnich wyborach samorządowych do rady powiatu właśnie z list Komitetu Wyborczego Wyborców „Łączy Nas Zawsze Samorząd". W materiale pojawiła się także informacja, że **Wiesław Muszyński**, burmistrz Włodawy i zwierzchnik Łukasza Zdolskiego jako dyrektora WDK, w wyborach samorządowych ubiegał się o reelekcję z ramienia tego komitetu. Portal podkreślił, że Włodawski Dom Kultury jest instytucją finansowaną ze środków samorządowych i nie powinien wydatkować publicznych pieniędzy na działania związane z komitetem wyborczym.

Kilka godzin po opublikowaniu tego tekstu Włodawski Dom Kultury na swoim facebookowym profilu wydał oświadczenie, sygnowane przez dyrektora placówki Łukasza Zdolskiego, „w związku z nieprawdziwymi informacjami, dotyczącymi rzekomego finansowania kampanii komitetu wyborczego Wyborców „Łączy Nas Zawsze Samorząd" przez Włodawski Dom Kultury". Dyrektor informuje, że WDK nie dokonał płatności za domenę internetową Komitetu Wyborczego Wyborców „Łączy Nas Zawsze Samorząd". Na dodatek kwota, o której mowa, wynosiła 24,36 zł, a nie – jak mogło sugerować pierwotne doniesienie – znacznie więcej. - Nie wiem, czy ktoś zaryzykowałby naruszenie prawa wyborczego dla tak astronomicznej kwoty? - komentuje Zdolski.

W oświadczeniu wskazał też, że stronę internetową KWW „Łączy Nas Zawsze Samorząd" zarejestrował jeden z pracowników WDK i dokonał tego w czasie wolnym od pracy. Zdolski wyjaśnił, że powiązanie domeny z Włodawskim Domem Kultury mogło wynikać z ustawień platformy hostingowej Cyber_Folks, która automatycznie przypisała nową domenę do istniejącej struktury WDK.

Dyrektor WDK zaznaczył również, że jako pracodawca nie ma prawa zabraniać swoim pracownikom angażowania się w działalność polityczną po godzinach pracy. Podkreślił, że w czasie kampanii wyborczej również inni pracownicy instytucji brali udział w działaniach różnych komitetów wyborczych, w tym kontrkandydata urzędującego burmistrza oraz jednego z kandydatów na wójta.

Do sprawy w komentarzu pod kontrowersyjnym tekstem odniósł się także Wiesław Muszyński. - Informuję, że żadna domena komitetu ŁNZS nie została opłacona przez Włodawski Dom Kultury (WDK) ani żadną inną instytucję publiczną – zapewnił burmistrz Włodawy. - Chyba nie myślicie, że nie znamy podstawowych zasad finansowania kampanii wyborczych, a ponadto jako wieloletni urzędnik państwowy ja nie znam zasad finansów publicznych. Nigdy nie było problemów z wydatkowaniem finansów publicznych urzędu i naszych jednostek.

I dodał, że zarówno wszystkie poprzednie, jak i ostatnia kampania ŁNZS została rozliczona bez uwag w Państwowej Komisji Wyborczej.

- Skąd taka informacja widnieje na stronie, nie wiem. Przypuszczamy, że może dlatego, że pracownik WDK prywatnie pomagał nam w kwestiach informatycznych i jego nazwisko połączyło z WDK. Wyjaśnimy to, ale żeby było jasne i przejrzyste - WDK nie opłaciło nic na rzecz komitetu wyborczego – wyjaśnił Muszyński. **LP**

Inwestor z Pliskowa prosi urząd o zgodę

GM. LEŚNIOWICE Józef Pawliczuk wniósł do urzędu gminy prośbę o wydanie decyzji o środowiskowych uwarunkowaniach dla przedsięwzięcia polegającego na budowie obory dla mlecznych krów oraz niezbędnej infrastruktury towarzyszącej.

fot. Freepik
zdjęcie ilustracyjne

Urząd uznał, że planowane przedsięwzięcie może potencjalnie oddziaływać na środowisko naturalne, dlatego też postanowiono, aby zgodnie z obowiązującymi przepisami przesłać dokumentację inwestycji do zaopiniowania przez powołane do tego organy. W opublikowanym niedawno obwieszczeniu poinformowano natomiast o tym, że treść tych uzgodnień jest już znana.

Państwowy Powiatowy Inspektor Sanitarny w Chełmie uznał, że przeprowadzenie oceny oddziaływania inwestycji na środowisko naturalne nie będzie potrzebne. Postawił jednak pewne warunki.

„Przeprowadzenie oceny oddziaływania na środowisko nie będzie potrzebne pod warunkiem zachowania zawartych w Karcie Informacyjnej Przedsięwzięcia zasad ochrony wód gruntowych i powietrza" - zauważono w obwieszczeniu.

Z wydaniem wiążącej decyzji wstrzymał się natomiast Regionalny Dyrektor Ochrony Środowiska w Lublinie. Według opublikowanej przez urząd informacji, rozpatrzenie sprawy przez tę instytucję nastąpić ma do 26 lutego tego roku.

To samo, co służby sanitarne stanowisko przedstawiło Państwowe Gospodarstwo Wodne Wody Polskie. Organ nie widzi potrzeby przeprowadzania procedury związanej z oceną przedsięwzięcia na środowisko naturalne.

Tak więc ostateczny termin załatwienia sprawy wyznaczono na 14 marca tego roku. Właśnie ze względu na konieczność uzyskania wiążących decyzji od Regionalnego Dyrektora Ochrony Środowiska. **RC**

eprasa.pl cd0f3753a2

Renta alkoholowa w górę. Budzi to skrajne emocje

Osoby pobierające rentę alkoholową dostaną więcej pieniędzy. To świadczenie wywołuje wiele emocji. – To dobre rozwiązanie – uważają specjaliści.

fot. Canva

Renta alkoholowa to potoczna nazwa świadczenie dla osób, które wyniszczyły swój organizm alkoholem tak, że nie są już zdolne do podjęcia pracy. Ich liczba powoli, ale systematycznie maleje.

Ile wyniesie?

1 marca 2025 roku to świadczenie wzrośnie. To – szerzej – efekt waloryzacji świadczeń z tytułu niezdolności do pracy. Zawiera się w tym również renta alkoholowa. Z powodu częściowej niezdolności do pracy wzrośnie z 1335,72 zł brutto do 1426,28 zł brutto; z powodu całkowitej niezdolności do pracy – z 1780,96 zł do 1901,71 zł brutto.

Komu się należy?

Nie każdy alkoholik może jednak liczyć na to świadczenie. Bo żeby starać się o rentę alkoholową, trzeba spełniać kilka warunków: lekarz musi orzec o częściowej lub całkowitej niezdolności do pracy, trzeba mieć odpowiedni staż ubezpieczenia, niezdolność do pracy musi powstać w trakcie okresów składkowych lub nieskładkowych, lub w ciągu 18 miesięcy od ich ustania; ten wymóg nie dotyczy osób, które mają co najmniej 20-letni (kobiety) lub 25-letni (mężczyźni) staż ubezpieczenia.

Internautka: nagroda za pijaństwo

To świadczenie – choćby z powodu już samej nazwy – budzi skrajne emocje. Dobrze je widać np. w komentarzach w sieci.

„Takie świadczenia uczą bezradności. Skoro sam siebie doprowadziłem do choroby, to mogę jeszcze oczekiwać odszkodowania. Proste i logiczne" – to jeden z nich.

„To „nagroda" za to, że ktoś się latami upijał" – stwierdziła internautka.

W ubiegłym roku – jak przypomniała gazeta.pl – poseł **Jarosław Sachajko** z Kukiz'15 napisał w swojej interpelacji o rencie alkoholowej, że to „świadczenie jest w jego opinii szkodliwe i niesprawiedliwe, gdyż choroba, która pojawiła się u osoby przez lata nadużywającej alkohol, nie jest przypadkiem losowym".

– Jest to dobre rozwiązanie i najgorsze, co moglibyśmy zrobić, to odebrać renty w takiej sytuacji. – Tak z kolei ocenił to świadczenie w serwisie prawo.pl **dr Tomasz Lasocki** z Katedry Prawa Ubezpieczeń Wydziału Prawa i Administracji Uniwersytetu Warszawskiego.

Jeden z internautów wyraził to bardziej bezpośrednio. „Popieram, że dzięki moim podatkom ludzie nie zdychają pod mostem" – napisał. **News 4Media**

W Wielki Piątek idziemy do pracy

Na razie nie zmieni się kalendarz dni wolnych od pracy. Tak zdecydowała sejmowa komisja ds. petycji. Wolny Wielki Piątek pozostanie tylko obywatelską propozycją.

14 lutego kojarzył się jak dotąd z walentynkami. Od 2025 roku 14 lutego obchodzimy nowe święto państwowe. Weszło do kalendarza pod nazwą Narodowy Dzień Pamięci Żołnierzy Armii Krajowej.

Od razu dodajmy, że nie jest to jednocześnie dzień ustawowo wolny od pracy. To po prostu zwykły dzień roboczy.

Takim dniem od tego roku będzie natomiast Wigilia, którą obchodzimy 24 grudnia. Czy takim dniem będzie także Wielki Piątek, bo taka dyskusja też się odbyła? Ten temat – dodajmy – wraca co roku przed Wielkanocą.

Autor pomysłu przedstawił swoje argumenty

Taki projekt złożył w Sejmie anonimowy obywatel. Postulował w nim – przypomniał pulshr.pl – ustanowienie Wielkiego Piątku dniem wolnym od pracy. W zamian proponował likwidację wolnego w święto Konstytucji 3 Maja.

Tak to uzasadnił: „Wielki Piątek to święto obchodzone równocześnie w kościele katolickim, prawosławnym, ewangelickim i w kościele protestanckim. Dzieci w szkołach mają już w Wielki Piątek dzień wolny od zajęć dydaktycznych, co jest problemem dla rodziców, którzy muszą zapewnić opiekę w domu nad niepełnoletnim dziećmi. Niestety nie zawsze da się wywalczyć ten dzień urlopu, gdy chętnych do pracy jest bardzo dużo, co prowadzi do konfliktów między pracowniczkami w tym ważnym dla Chrześcijan dniu".

Nie przekonał posłów z komisji petycji

Teraz propozycją obywatela zajęła się sejmowa komisji ds. petycji. Ostatecznie argumenty pomysłodawcy nie przekonały posłów. Zdecydowali, że Wielki Piątek nie będzie kolejnym dniem wolnym od pracy.

Wolny Wielki Piątek miał zresztą więcej przeciwników. Przywoływali m.in. argument, że Wielkanoc zawsze wypada w niedzielę i poniedziałek. Poprzedza je tradycyjnie wolna dla większości Polaków sobota. Uchwalenie wolnego także w piątek dawałoby w sumie 4 dni wolne od pracy, co negatywnie odczułoby wiele firm.

– Mamy 26 dni urlopu, dni świąteczne, absencję chorobową, która średnio wynosi 20 dni na pracownika. To oznacza, że realnie pracujemy ok. 200 dni w roku na 365 – mówił wtedy w „Fakcie" **Jeremi Mordasewicz** z Konfederacji Lewiatan.

W tym roku – dodajmy – Wielkanoc wypada 20 i 21 kwietnia. **News 4Media**

Kalendarz dni ustawowo wolnych od pracy 2025:

1 stycznia – Nowy Rok,
6 stycznia – Trzech Króli,
20 kwietnia – Wielkanoc,
21 kwietnia – Poniedziałek Wielkanocny,
1 maja – Święto Pracy,
3 maja – Święto Konstytucji 3 Maja,
8 czerwca – Zielone Świątki,
19 czerwca – Boże Ciało,
15 sierpnia – Wniebowzięcie Najświętszej Maryi Panny,
1 listopada – Wszystkich Świętych,
11 listopada – Święto Niepodległości,
24 grudnia – Wigilia,
25 grudnia – Boże Narodzenie,
26 grudnia – drugi dzień Bożego Narodzenia.

● Po stu latach zmienia się definicja gwałtu

Kobieta nie musi się już tłumaczyć

W czwartek (13 lutego) weszła w życie nowa definicja gwałtu. Kobieta nie będzie już musiała udowadniać, że się broniła i walczyła z gwałcicielem.

fot. Canva

– Od dzisiaj każde obcowanie płciowe bez zgody jest zgwałceniem – precyzuje w Radiu 24 posłanka **Anita Kucharska-Dziedzic**, współautorka ustawy zmieniającej definicję gwałtu.

Definicja wchodzi w życie po półrocznym vacatio legis. To był czas, który dostały policja, sądy i prokuratura, żeby dokładnie zapoznać się z nowym prawem.

Nowa definicja i domniemanie niewinności

Obowiązująca dotychczas definicja miała ponad sto lat. Zakładała ona, że kobieta domyślnie zgadza się na seks. W przeciwnym razie musi udowodnić, że się broniła. A to oznaczało, że…

– Śledczy, ale też sądy skupiały się na szukaniu śladów jakiegoś oporu – komentowała TVN24 **Joanna Gzyra-Iskandar** z Fundacji Feminoteka.

– Te kobiety odsyłano z kwitkiem, traktując jak osoby, które być może tego chciały – podkreśla Anita Kucharska-Dziedzic.

Od 13 lutego obowiązuje już zapisana w Kodeksie karnym nowa definicja gwałtu. Jej podstawą jest brak zgody na seks. Karane będzie wykorzystywanie kobiet odurzonych czy nieprzytomnych. Wszystkie te osoby będą teraz objęte ochroną prawną.

– Kobieta nie jest ciałem, po które każdy może sobie sięgnąć, kiedy sobie tego zażyczy – podkreśliła w TVN24 **Kamila Ferenc** z Fundacji na rzecz Kobiet i Planowania Rodziny „Federa".

Pozostaje jednak domniemanie niewinności potencjalnego sprawcy i kara za fałszywe zeznania dla domniemanej ofiary. Dowody na gwałt musi znaleźć prokurator.

Gwałt zgłasza policji zaledwie siedem osób

Według autorek nowej ustawy w Polsce codziennie jest gwałconych 200 kobiet. Na policję zgłasza się siedem osób. Większość z nich to kobiety.

– Na te siedem osób, cztery zostają natychmiast odesłane, bo nie noszą śladów pobicia. A wiadomo, że groźbę karalną czy podstęp jest bardzo trudno udowodnić – powiedziała PR 24 Anita Kucharska-Dziedzic.

Po zmianie prawa policja będzie musiała zbadać wszystkie te przypadki. **News 4Media**

Polacy i konflikty o pieniądze

Nawet 12 proc. Polaków stale kłóci się o pieniądze w domu – wynika z badania przeprowadzonego dla Rejestru Dłużników BIG InfoMonitor.

fot. Canva

Rzadkie i sporadyczne spory deklaruje 43 proc. badanych, natomiast co trzeci respondent przyznaje, że nie ma żadnych konfliktów finansowych w relacjach.

Wyniki tego badania są bardziej optymistyczne niż badania z poprzednich lat – liczba osób unikających kłótni wzrosła o 5 punktów procentowych w porównaniu z 2022 rokiem i o 8 punktów z 2021.

Kto ma największe problemy?

Chociaż coraz więcej Polaków radzi sobie z tematami finansowymi bez konfliktów, pieniądze nadal pozostają źródłem stresu w wielu domach. Najczęściej problemy dotykają osób w wieku 25-34 lat. W tej grupie niemal 29 proc. badanych odczuwa dyskomfort, gdy partner zarabia więcej.

Aż połowa respondentów z tej grupy deklaruje, że nierówności finansowe nie mają dla nich znaczenia, a im dłużej trwa związek, tym większa tolerancja wobec różnic dochodowych.

Sytuacja materialna również ma ogromny wpływ na częstotliwość kłótni o pieniądze. W grupie osób ledwo wiążących koniec z końcem 60 proc. deklaruje częste konflikty na tle finansowym. Wśród osób zamożnych ten temat pojawia się znacznie rzadziej.

Co jest główną przyczyną kłótni o pieniądze?

Najczęstszym powodem konfliktów finansowych w polskich domach jest inflacja i co za tym idzie – rosnące koszty życia. Na ten problem wskazało 45 proc. badanych. Kolejnym czynnikiem jest brak oszczędności. On prowadzi do napięć w 20 proc. gospodarstw domowych. Na trzecim miejscu znalazły się zbyt niskie łączne zarobki – to problem według 17 proc. respondentów. Natomiast 16 proc. badanych jako główną przyczynę konfliktów wskazuje rozrzutność partnera lub partnerki.

O pieniądzach trzeba umieć rozmawiać

Eksperci podkreślają, że jednym z kluczowych sposobów na uniknięcie kłótni o pieniądze jest wspólne planowanie budżetu i otwarta rozmowa o finansach. Problem może pojawić się szczególnie wtedy, gdy jedna osoba preferuje oszczędzanie, a druga skłonna jest do impulsywnych wydatków.

Jak zauważa **dr hab. Waldemar Rogowski**, prof. SGH, główny analityk BIG InfoMonitor, największym zagrożeniem dla stabilności finansowej jest wpadnięcie w spiralę długów. Dlatego tak ważne jest nie tylko dbanie o budżet domowy, ale także racjonalne gospodarowanie pieniędzmi **News 4Media**

Bankomat zatrzymał twoją kartę?

Bankomat wciągnął kartę? Może się to zdarzyć z różnych powodów – od awarii technicznej po błędne wprowadzenie PIN-u.

Warto na początku upewnić się, czy bankomat nie zwróci karty po kilku minutach, ponieważ czasem system resetuje się i urządzenie oddaje zatrzymaną kartę.

Spokojnie, to tylko awaria

W większości przypadków zatrzymanie karty przez bankomat nie oznacza zagrożenia dla naszych pieniędzy. Jeśli jednak podejrzewasz, że mogło dojść do oszustwa – np. zauważyłeś dziwne elementy na bankomacie sugerujące skimming – natychmiast zablokuj kartę w aplikacji bankowej lub dzwoniąc na infolinię.

Zdarza się również, że bankomat zatrzymuje kartę, gdy jej ważność wygasła lub bank podjął decyzję o jej zablokowaniu. W takim przypadku najlepiej skontaktować się bezpośrednio z bankiem, żeby wyjaśnić sytuację i zamówić nową kartę.

Do trzech razy sztuka

Aby uniknąć zatrzymania karty przez bankomat, warto przestrzegać kilku zasad. Przede wszystkim zawsze sprawdzaj, czy bankomat nie wygląda podejrzanie – obecność nadmiarowych nakładek lub kamer może sugerować próbę wyłudzenia danych. Dodatkowo, jeśli bankomat ma złą renomę, ponieważ często ulega awariom lub długo przetwarza operacje, lepiej skorzystać z innego urządzenia.

Pamiętaj także, aby nie wprowadzać błędnie PIN-u więcej niż trzy razy, ponieważ bankomat może wtedy zablokować kartę. Regularnie aktualizuj dane w banku, aby uniknąć sytuacji, w której karta zostanie zatrzymana z powodu jej wygaśnięcia lub zastrzeżenia przez bank.

Co zrobić, jeśli karta nie zostanie zwrócona?

Jeśli bankomat nie zwrócił karty i nie masz możliwości jej odzyskania na miejscu, jak najszybciej skontaktuj się z bankiem. Możesz to zrobić telefonicznie, przez aplikację mobilną lub odwiedzając oddział banku. W większości przypadków bank od razu zablokuje starą kartę i wyda nową.

Jeżeli korzystałeś z bankomatu obcego banku, procedura może się różnić. Niektóre instytucje przekazują zatrzymane karty do banku, inne od razu je niszczą.

Pamiętaj, aby nawet w trudnej sytuacji zachować spokój. Szybka reakcja pozwoli uniknąć niepotrzebnych nerwów i ewentualnych strat finansowych.

News 4Media

eprasa.pl cd0f3753a2

Co jest grane?

BAMBI. OPOWIEŚĆ LEŚNA

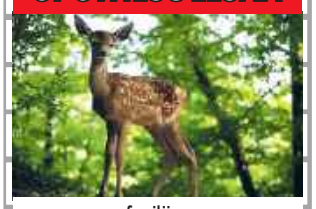

familijny

W sercu magicznego lasu, gdzie drzewa szepczą piękne historie, a słońce tańczy na liściach, rodzi się mały książę... jelonek Bambi. Bambi, w towarzystwie Falinki i swoich przyjaciół: szopa Tulipanka, kruka Feliksa i królika Kacperka odkryje, że bez względu na to, jak mały jesteś, masz w sobie wielką siłę...

CHEŁM

CKF ZORZA 21, 25 i 27 lutego - godz. 13.30; 22-23 lutego – godz. 12; 24 i 26 lutego – godz. 15.45

TOWARZYSZ

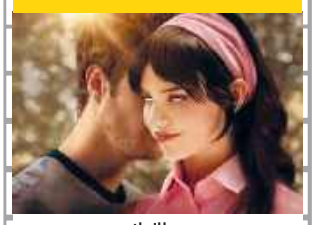

thriller

Josh zabiera zapatrzoną w niego dziewczynę Iris na weekend, aby spędzili czas z jego przyjaciółmi w eleganckim, odległym domku nad jeziorem. Ale ona jest niepewna, martwi się, będąc przekonana, że jej nie lubią i są wrogo nastawieni. To uczucie pogłębia się, a zrobienie dobrego wrażenia na nich staje się wkrótce jej najmniejszym zmartwieniem...

CHEŁM

CKF ZORZA 21, 24 i 26 lutego - godz. 20; 22 lutego – godz. 21; 23 lutego – godz. 18.30, 25 i 27 lutego – godz. 17.30

NAZNACZENI

melodramat

Shaw Landon kocha Rule'a Archera, odkąd przed laty zobaczyła go po raz pierwszy. Jednak zbuntowany artysta, spec od tatuażu traktuje porządną studentkę medycyny jak koleżankę, szukając uniesień w ramionach kolejnych dziewczyn na jedną noc. Nie dostrzega, że to właśnie Shaw jako jedyna tak naprawdę go rozumie i docenia jako mężczyznę.

CHEŁM

CKF ZORZA 21, 24 i 26 lutego - godz. 17.30; 22 lutego – godz. 16; 23 lutego – godz. 20.30, 25 i 27 lutego – godz. 20

Dla marzycieli i miłośników poezji śpiewanej

KONCERT „Bujający w obłokach" to tytuł koncertu zespołu Ponad Chmurami. Grupa zaprezentuje swoje utwory 27 lutego w Chełmskiej Bibliotece Publicznej. Bilety w cenie 80 zł online lub przed wejściem na koncert.

Zespół Ponad Chmurami od prawie 12 lat buduje swoje miejsce na scenie muzycznej, wykonując poezję śpiewaną z niepowtarzalną wrażliwością. Twórczość grupy to niezwykła fuzja lirycznych tekstów wybitnych poetek i poetów z subtelnymi, a jednocześnie bogatymi aranżacjami muzycznymi. Ich piosenki przenoszą słuchaczy w sferę marzeń i zadumy.

Koncert zatytułowany „Bujający w obłokach" to podróż po różnych etapach twórczości zespołu - od kameralnych utworów, które powstawały na początku istnienia grupy, po nowe kompozycje, dotąd nieznane szerokiej publiczności. Usłyszymy nie tylko utwory znane i cenione przez fanów, ale także nigdzie niepublikowane piosenki, które pokazują, jak zespół rozwija swoje brzmienie. Nieodłącznym elementem koncertu będzie urozmaicona oprawa instrumentalna, gdzie delikatne dźwięki gitary akustycznej, subtelne akordy ukulele oraz głęboki ton wiolonczeli współgrają z gitarą basową, tworząc pełne emocji kompozycje. Istotnym elementem wyróżniającym grupę jest ciepły, kojący głos wokalistki, który prowadzi słuchaczy do podniebnej krainy łagodności, pełnej delikatnych emocji i subtelnej narracji.

Zespół tworzą: **Katarzyna Jacuk**, **Nikodem T. Jacuk**, **Adam Garnecki** oaz **Dominik Łochnicki**. **szer**

MONODRAM Pamięci Żołnierzom Wyklętym

Opowieść o rotmistrzu Pileckim

28 lutego, w przeddzień Narodowego Dnia Pamięci Żołnierzy Wyklętych, w Chełmskim Domu Kultury zaprezentowany zostanie monodram pt.: „Melduję Tobie Polsko - Rotmistrz Pilecki". Poprzedzi go wykład historyczny. Bezpłatne wejściówki na to wydarzenie do odbioru w kasach ChDK i CKF Zorza.

Monodram, który wyreżyserował **Sławomir Gaudyn**, jest sceniczną dokumentacją życia i działalności Witolda Pileckiego od dobrowolnego pojmania w Warszawie, działalności w Auschwitz, po śmierć w 1948 roku.

Scenariusz został oparty na pamiętnikach rotmistrza, jego listach oraz protokołach przesłuchań przed komunistycznym sądem.

„Melduję Tobie Polsko. Rotmistrz Pilecki" to nie tylko dokumentalna opowieść, ale także chwytająca za gardło historia o niezwykłym człowieku. Wcielający się w rotmistrza **Przemysław Tejkowski** stworzył na scenie postać, która staje wobec pytań o zło w historii i zło w człowieku, która do dna zgłębia ból, rozpacz i upokorzenie. I w tej ciemności nie waha się stanąć po stronie nadziei. Strzał w tył głowy niczego nie kończy. Ofiara ma sens. Istnieje...

Spotkanie poświęcone Żołnierzom Wyklętym i rotmistrzowi Witoldowi Pileckiemu rozpocznie się o godzinie 18:00. **szer**

Aleja Rocka w ChDK

KONCERT To propozycja dla wszystkich wielbicieli rocka. 21 marca o godzinie 19:00 w Chełmskim Domu Kultury zaprezentowane zostaną przeboje największych światowych gwiazd tego gatunku muzyki.

Aleja Rocka, bo tak zatytułowany został koncert, to wspaniałe międzynarodowe przedstawienie, które zgromadziło na jednej scenie orkiestrę symfoniczną, solistów, chór i tancerzy z Ukrainy oraz polski zespół rockowy Żuki, który obchodzi swój jubileusz – 35 Lat Razem na scenie.

Artyści zaprezentują największe rockowe przeboje m.in. zespołów: The Beatles, Queen, Led Zeppelin, AC/DC, a także Tiny Turner. Ich muzyka nie tylko zabrzmi, ale przemieni się w spektakl do oglądania.

- Każdy z widzów będzie miał możliwość włączenia się w ten niezwykły performance – unosząc się na rockowej fali świetlnej i dźwiękowej, zanurzy się w oceanie muzyki. Tak jak szybko zmieniają się światła na scenie, tak będą przed nami migotać, błyszczeć i rozświetlać się emocje, wrażenia, uczucia – zapraszają na swój koncert wykonawcy.

Bilety na to muzyczne przedstawienie w cenie od 149 złotych. **szer**

Cudowny świat operetki i musicalu

KONCERT Joanna Wojtaszewska (sopran), Anna Jakiesz -Błasiak (sopran), Kamil Roch Karolczuk (tenor) oraz Mikołaj Miko Król (tenor) przeniosą widzów do wyjątkowego świat miłości, czułości, wzruszeń, namiętności, gorących pocałunków... „Operetkowa baśń dla dorosłych", bo taki jest tytuł koncertu, 22 marca o godzinie 18:30 w Krasnostawskim Domu Kultury.

Artyści zaprezentują najpiękniejsze arie operetkowe i największe hity kultowych widowisk muzycznych. Zabrzmią duety wszech czasów, wspaniałe arie, popisowe utwory instrumentalne, a to wszystko podane na najwyższym poziomie. Gwiazdą wieczoru i wisienką na torcie będzie gwiazdorska niespodzianka - show w innej odsłonie.

Śpiewakom towarzyszyć będą wspaniali Kameraliści Operetkowi, składający się z wybitnie uzdolnionych artystów nowego pokolenia muzycznego.

Koncert jest dedykowany każdemu, kto kocha piękną, melodyjną muzykę i jest gotów by szeroko otworzyć swe serce na nowe, nie tylko muzyczne, doznania.

Bilety w cenie 90 zł dostępne w kasie KDK oraz na bilety.krasnystaw.pl i kupbilecik.pl. Rezerwacje grupowe pod nr telefonu 787 789 609. **szer**

„Babygirl" w Krasnostawskim Klubie Miłośników Dobrego Kina

SEANS W najbliższą środę o godz. 18:00 miłośnicy dobrego kina obejrzeć będą mogli thriller erotyczny w reżyserii Haliny Reijn.

„Babygirl", bo o nim mowa, przyciąga uwagę widzów i krytyków nie tylko dzięki znakomitym występom Nicole Kidman i Harrisa Dickinsona, ale także za sprawą odważnej fabuły, która porusza trudne tematy władzy, seksualności, różnicy wieku oraz społecznych oczekiwań wobec kobiet.

Romy (**Nicole Kidman**) ma wszystko. Stoi na czele prężnie działającej innowacyjnej firmy, mieszka w luksusowym domu u boku kochającego męża (**Antonio Banderas**) i dwóch nastoletnich córek. Jej poukładane życie gwałtownie się zmienia, gdy poznaje młodego stażystę Samuela (**Harris Dickinson**). Mimo dzielącej ich różnicy wieku rodzi się między nimi fascynacja, która szybko przeradza się w burzliwy romans. Romy rozpoczyna ekscytującą podróż w głąb siebie, która może kosztować ją utratę pozycji i rodziny. Czy zaryzykuje wszystko i da się ponieść swoim najskrytszym pragnieniom?

Nicole Kidman za rolę dyrektorki rozkochującej w sobie młodego stażystę odebrała nagrodę dla najlepszej aktorki na festiwalu w Wenecji. **opr. szer**

Co jest grane?

DOG MAN

animowany

Ranni pies i policjant zostają połączeni w jedną istotę – Dog Mana! Pół pies, pół człowiek, przysięga chronić miasto, choć łatwo go rozproszyć, gdy na horyzoncie pojawiają się wiewiórki... Dog Man uparcie ściga swojego arcywroga: kociego superzłoczyńcę Peteya. Wszystko zmienia się, gdy pojawia się koci klon Peteya.

CHEŁM

CKF ZORZA 21, 25 i 27 lutego - godz. 15.15; 22-23 lutego – godz. 13.45; 24 i 26 lutego – godz. 13.30

KRASNYSTAW

KINO MORSKIE OKO 21-23 lutego – godz. 14.15 i 16; 26 lutego – godz. 9.15, 11.15 i 14.15 i16; 27 lutego – godz. 16

LUDZIE

dramat

To poruszająca, brutalna opowieść o poświęceniu, odwadze i sile ludzkiego ducha, inspirowana prawdziwymi wydarzeniami z ogarniętej wojną Ukrainy. Przedstawia obraz pożogi wojennej i rosyjskiego najeźdźcy widziany oczami ukraińskich kobiet, które, aby ocalić siebie i swoich najbliższych, kiedy wojna wdziera się w ich życie, zostają zmuszone, by działać.

CHEŁM

CKF ZORZA 22 lutego – godz. 18.30; 23 lutego – godz. 16

BRIDGET JONES: SZALEJĄC ZA FACETEM

komedia romantyczna

Bridget radzi sobie jako wdowa i samotna matka z pomocą rodziny, przyjaciół i byłego kochanka, Daniela. Naciskana przez swoich przyjaciół, aby wytyczyć nową ścieżkę w życiu i miłości, Bridget postanawia wrócić do pracy, a nawet loguje się do aplikacji randkowych. Tam jest podrywana przez młodszego mężczyznę, który być może, jest nauczycielem jej syna.

KRASNYSTAW

KINO MORSKIE OKO 21-23 i 27 lutego – godz. 17.45 i 20

eprasa.pl cd0f3753a2

Ogólnopolski Dzień Walki z Depresją

Kiedy smutek nie odpuszcza

W najbliższą niedzielę, 23 lutego, obchodzić będziemy Ogólnopolski Dzień Walki z Depresją. Święto zostało ustanowione przez Ministerstwo Zdrowia w 2001 roku. Celem obchodów jest upowszechnianie wiedzy na temat tej choroby oraz lepsze zrozumienie tego, czym jest depresja i w jaki sposób można jej zapobiegać i leczyć, aby zachęcić więcej osób do szukania pomocy. Należy bowiem pamiętać, że depresja jest uleczalna.

fot. freepik/ zdjęcie ilustracyjne

Według Światowej Organizacji Zdrowia (WHO) stany depresyjne są jednym z najczęstszych powodów niepełnosprawności zawodowej oraz społecznej. Na depresję na świecie choruje aż 350 milionów ludzi - w tym dzieci i młodzież. Celem tego dnia jest upowszechnienie wiedzy na temat zaburzeń depresyjnych.

Choroba może dotknąć każdego człowieka bez względu na płeć, wiek czy status społeczny. Często rozwija się latami, dyskretnie i powoli odbierając radość z życia. Depresja jest chorobą, którą charakteryzuje uporczywy smutek, brak energii, brak zainteresowania czynnościami, które dotąd sprawiały przyjemność i dawały satysfakcję. Problemy ze snem (bezsenność lub ospałość), niepokój, trudności z koncentracją, utrata poczucia własnej wartości, poczucie winy lub beznadziei istnienia, myśli o samookaleczeniu lub wręcz uporczywe myśli samobójcze – to cechy charakterystyczne tej choroby.

Depresja to nie tylko problemy z nastrojem. Do zaburzeń psychicznych dołączają objawy somatyczne, czyli cielesne. Na skutek symptomów depresji chorzy zaczynają zaniedbywać codzienne obowiązki – pracę, szkołę, higienę osobistą. Problemem stają się dla nich podstawowe czynności, takie jak wstanie z łóżka czy pójście do sklepu.

Mimo faktu, że choroba występuje bardzo często, osoby na nią cierpiące wstydzą się szukać pomocy.

Ci, którzy nie doświadczyli depresji, często są przekonani, że zaburzenia depresyjne to jedynie fanaberia "słabych" ludzi. Jest to, oczywiście, nieprawda. Większość osób cierpiących na depresję, gdyby mogło, z pewnością wybrałoby radosne, zwyczajne życie. **opr. szer**

Nasza Głowa w 2025 roku

Miejski Ośrodek Pomocy Rodzinie w Chełmie prowadzi kampanię edukacyjną „Nasza głowa w 2025 roku", poświęconą zdrowiu psychicznemu. Pierwszy cykl postów edukacyjnych (od 17 do 23 lutego) dotyczy depresji. Ważne informacje na temat tej choroby publikuje na swoim profilu na Facebooku.

Powiadom ZUS o przychodach

Do końca lutego osoby będące na rencie lub wcześniejszej emeryturze mają czas na poinformowanie Zakładu Ubezpieczeń Społecznych o dodatkowych przychodach. Obowiązek nie dotyczy emerytek, które skończyły 60 lat i emerytów, którzy mają co najmniej 65 lat.

fot. freepik/ Drazen Zigic

- Świadczeniobiorcy powinni powiadomić ZUS o przychodach, od których składki na ubezpieczenia społeczne są obowiązkowe. Chodzi więc między innymi o ubiegłoroczne wynagrodzenia z umowy o pracę, umowy-zlecenia, przychody z tytułu bycia członkiem rady nadzorczej czy z prowadzenia działalności gospodarczej. Rozliczeniu podlegają również zarobki z pracy za granicą – wyjaśnia **Małgorzata Korba**, rzeczniczka ZUS w województwie lubelskim.

Świadczeniobiorcy powinni dostarczyć do ZUS zaświadczenia o swoich przychodach z 2024 roku w rozbiciu na poszczególne miesiące. Takie dokumenty wystawiają zakłady pracy. Osoby, które prowadzą własne firmy, piszą oświadczenie samodzielnie. Jako przychód wskazują w oświadczeniu zadeklarowaną podstawę wymiaru składek na ubezpieczenia społeczne. Informacje trzeba przesłać do ZUS do końca lutego.

- Takie rozliczenie w ZUS jest konieczne, bo rencistów i wcześniejszych emerytów obowiązują limity w dorabianiu do świadczeń. Przekroczenie progu przychodów ma wpływ na wysokość świadczeń należnych za 2024 rok. Jeśli emeryt lub rencista dorobił w ubiegłym roku nie więcej niż 65 611,40 zł brutto, to świadczenie przysługiwało mu w całości. ZUS rozliczy ubiegłoroczne świadczenia według dwóch wariantów: miesięcznego i rocznego, i wybierze dla klienta korzystniejszą opcję – dodaje Korba.

Emerytki, które mają co najmniej 60 lat i emeryci w wieku co najmniej 65 lat, mogą dorabiać bez ograniczeń i nie muszą informować ZUS o wysokości swoich zarobków. To samo dotyczy seniorów, którzy pobierają rentę rodzinną, ale mają dodatkowo przyznane prawo do emerytury z tytułu ukończenia 60/65 lat. Świadczeniobiorca, który osiągnął wiek emerytalny w 2024 roku, rozlicza tylko przychody z miesięcy poprzedzających 60/65 urodziny.

szer

Program ChUK – receptą na zdrowe serce

Choroby układu krążenia to główna przyczyna zgonów w Polsce i na świecie. Zmiana stylu życia oraz wczesna diagnostyka mogą odwrócić ten niekorzystny trend.

fot. freepik/ zdjęcie ilustracyjne

Nasze postępowanie ma wpływ na nasze serce

Mimo coraz lepszej diagnostyki i nowocześniejszych metod leczenia, w Polsce umieralność z powodu chorób kardiologicznych należy do najwyższych w Europie. Na rozwój tych chorób wpływa wiele czynników m.in.: nieodpowiednia dieta, palenie tytoniu i picie alkoholu, stres czy brak lub niewystarczająca aktywność fizyczna. Każdego dnia setki osób dowiadują się, że ich zdrowie jest zagrożone – z powodu nadciśnienia, miażdżycy, ryzyka zawału lub udaru. Choroby układu krążenia rozwijają się latami, często nie dając wyraźnych objawów, aż nagle jest za późno.

- Przyczyną są, najogólniej mówiąc, grzechy, jakie codziennie popełniamy, nie żyjąc zdrowo. Żyjemy za szybko i za dużo pracujemy, a za mało mamy czasu, żeby zadbać o własne zdrowie – podkreśla **prof. dr hab. n. med. Agnieszka Mastalerz-Migas**, konsultant krajowy w dziedzinie medycyny rodzinnej.

Profilaktyka chorób układu krążenia

Dla szczególnie narażonych na choroby układu krążenia został opracowany Program Profilaktyki Chorób Układu Krążenia (ChUK). Ma on na celu zwiększenie wykrywalności i poprawę skuteczności leczenia tych chorób.

Skierowany jest do osób, które: są w wieku od 35 do 65 roku życia; są obciążone czynnikami ryzyka takimi jak: palenie tytoniu, nadciśnienie, niska aktywność ruchowa, nadwaga i otyłość, nadmierny stres czy obciążenia genetyczne; nie mają dotychczas rozpoznanej choroby układu krążenia, cukrzycy, przewlekłej choroby nerek lub rodzinnej hipercholesterolemii; nie korzystały z badań w ramach tego programu w ciągu ostatnich 5 lat.

Założenia profilaktyki CHUK

- Głównym celem Profilaktyki Chorób Układu Krążenia jest obniżenie o ok. 20% zachorowalności i umieralności z powodu chorób układu krążenia. W województwie lubelskim w 2024 roku z badań w ramach ChUK skorzystało blisko 25 tysięcy pacjentów, w tym ponad 14 tysięcy kobiet oraz niemal 10,5 tysiąca mężczyzn – mówi **Paweł Piróg**, dyrektor Lubelskiego Oddziału Wojewódzkiego NFZ. - Ważnym elementem jest także edukacja zdrowotna, czyli podniesienie wiedzy i świadomości samych pacjentów. Dzięki temu, u osób objętych profilaktyką, staramy się zmniejszyć te czynniki ryzyka zachorowania na choroby układu krążenia, które wynikają z niezdrowego stylu życia. Profilaktyka Chorób Układu Krążenia jest realizowana w przychodniach podstawowej opieki zdrowotnej (POZ). Wystarczy więc zgłosić się do swojego lekarza POZ – dodaje dyrektor Piróg.

Badania w ramach profilaktyki CHUK

Lekarz lub pielęgniarka przeprowadza z pacjentem wywiad i kieruje go na badania (pomiar ciśnienia tętniczego krwi oraz badania biochemiczne). Na podstawie wyników tych badań, lekarz dokona oceny ryzyka wystąpienia chorób układu krążenia oraz wskaże, w zależności od potrzeb, dalsze działania: skierowanie na dalsze leczenie do specjalisty, edukacja zdrowotna i ponowne badanie za 5 lat.

ChUK – Twój przyjaciel od serca

- Żeby jeszcze lepiej przybliżyć pacjentom zasady ChUK, na naszym kanale YouTube Akademia NFZ umieściliśmy nowy film z serii Zdrowie na Pierwszym Planie: „ChUK – Twój przyjaciel od serca". Wyjaśniamy jak dbać o serce i kto może skorzystać z bezpłatnych badań w ramach ChUK – zachęca do jego obejrzenia **Małgorzata Bartoszek**, rzeczniczka prasowa Lubelskiego Oddziału Wojewódzkiego NFZ. **szer**

Choroby układu krążenia to wciąż jedna z głównych przyczyn zgonów w Polsce. 10 milionów Polek i Polaków zmaga się z nadciśnieniem tętniczym, to ponad 1/4 społeczeństwa. W 2023 roku było 70,4 tys. przypadków zawałów serca, odnotowano 74,7 tys. przypadków udarów niedokrwiennych mózgu, w tym, aż 89% stanowiły udary pierwszorazowe.

Lek. med. Zbigniew Bąk
SPECJALISTA NEUROLOG
Chełm, ul. Zachodnia 41 (os. Gwarek)
Przyjmuje: poniedziałki, czwartki, od godz. 16.00
Rejestracja telefoniczna 82 564 30 74
3236

NEUROLOGICZNY GABINET LEKARSKI
lekarz Teresa Serwacka spec. neurolog
Pracownia EEG - badanie czynności mózgu
DOPPLER - przepływ krwi (tętnice, żyły)
USG
Chełm, Rejowiecka 119
Rejestracja tel.: 502 297 639, 508 654 759
82 565 56 98, 512 835 211
7237

PROTEZY ZĘBOWE ELASTYCZNE
www.protetykachelm.pl
tech. dent. Tomasz Janiak
naprawy protez
protezy całkowite silikon
500-338-200
SM DEMOS, obok antyków (wejście w piwnicy)
wt.-pt.: 11:00 - 17:00
Chełm ul. Lutosławskiego 4/16
8394

GABINET ZDROWIA PSYCHICZNEGO
PRZYCHODNIA SPECJALISTYCZNA CENTRUM
Dr n. med. Marek Daniłosio
lekarz specjalista psychiatra
specjalista psychiatra dzieci i młodzieży, psychoterapeuta
leczenie zaburzeń psychicznych u dorosłych, młodzieży i dzieci
Chełm, ul. Szpitalna 47/10
82 569 90 10, 82 569 90 11
www.przychodniacentrum.com
7838

www.nzozlekdent.pl
LEK-DENT Chełm, ul. Wołyńska 32
lek. med. Tomasz Wojewoda
specjalista ginekolog-położnik
zaprasza
poniedziałki - 16:00 - 18:00
KOMPLEKSOWA OPIEKA położnicza i ginekologiczna
USG, KTG i cytologia
Rejestracja tel.
82 563 13 53, 82 565 13 53
3061

PRACOWNIA PROTETYCZNA
Technik dentystyczny
Jadwiga Branecka - Kania
pl. Kupiecki 10 (II piętro)
pon. - pt.: 10.00 - 16.00
Tel: 606 902 148
3858

LEK DENT Chełm ul. Wołyńska 32
Dr n.med. Krzysztof Wojewoda
Specjalista Ginekolog-Położnik
zaprasza
wtorki środy piątki
USG i KTG (w ramach wizyty)
Kolposkopia
Rejestracja tel.
82 563 13 53, 82 565 13 53
4184

APTEKA pomocna
pn - pt 7:00 - 20:00
sob 8:00 - 18:00
ul. Szpitalna 40 Chełm
4749

eprasa.pl cd0f3753a2

Jubileusz uczcili turniejem

SZACHY 15 lutego w Szkole Podstawowej w Fajsławicach miejscowy Ludowy Uczniowski Klub Szachowy obchodził 20-lecie działalności. Z tej okazji jego prezes zorganizował turniej, w którym 40 osób z całego województwa walczyło o Puchar Wójta Gminy.

W kategorii open zwyciężyli **Wojciech Bolesta** i **Alicja Bednarczyk**, drugie miejsca zajęli **Bartosz Ożóg** i **Maja Greczkowska**, a trzecie **Jakub Radzik** i **Karina Marek**. W kategorii juniorów do 16 lat wygrali **Julia Jabłońska** i **Bartłomiej Kłoda**, za nimi znalazł się **Filip Gąsak**, a podium zamknął **Karol Jagiełło**. Natomiast w gronie 12-latków najlepsi byli **Aleksander Marek** i **Marcelina Olejarz**, drugie miejsca przyznano **Lenie Chwil** i **Marcinowi Polskiemu**, zaś trzecie **Gabrielowi Wypychowi**. Miano najlepszego zawodnika przypadło natomiast **Jakubowi Tkaczykowi**.

Po zakończonym turnieju zaproszeni goście, byli i obecni członkowie, a także sympatycy klubu świętowali jubileusz, podczas którego prezes **Zbigniew Bednarczyk** przedstawił jego bogatą historię, liczne sukcesy i zdobyte nagrody.

Więcej zdjęć z turnieju oraz uroczystości na supertydzien.pl.

MP

Świetna informacja dla kierowców. Chodzi o Mapy Google

Mapy Google to jedna z najpopularniejszych aplikacji do nawigacji. Apka właśnie zyskuje nowe funkcje.

fot. Canva

Google stale wzbogaca swoją aplikację o nowe funkcje. Od pewnego czasu kierowcy mogą korzystać z funkcji wyświetlania rzeczywistej prędkości pojazdu, a także wyszukiwania tras pod kątem minimalizacji zużycia paliwa.

Kolejnym usprawnieniem jest możliwość zgłaszania zagrożeń drogowych. Funkcja ta została zintegrowana z Android Auto i Apple CarPlay, a także połączona z aplikacją Waze.

Jakie nowe ostrzeżenia pojawią się w Mapach Google?

Google nieustannie testuje nowe funkcje, które mają usprawnić podróżowanie i zwiększyć bezpieczeństwo kierowców. Według informacji portalu Android Police firma pracuje nad nowymi kategoriami ostrzeżeń związanych z warunkami pogodowymi. Wśród testowanych opcji znajdują się:

Zalana droga – ostrzeżenie o nieprzejezdnych trasach z powodu intensywnych opadów,

Ograniczona widoczność – informacje o mgłach, intensywnych opadach deszczu lub śniegu,

Nieodśnieżona droga – alerty dla kierowców dotyczące trudnych warunków zimowych.

Na razie dostęp do tych funkcji ma jedynie wybrana grupa użytkowników uczestniczących w testach.

Jak zgłosić incydent w Mapach Google?

Mapy Google już teraz oferują możliwość zgłaszania różnych zdarzeń drogowych, takich jak: wypadek, korek, kontrola policji, roboty drogowe, zamknięcie pasa ruchu, niesprawny pojazd, obiekt na drodze.

Żeby zgłosić incydent, należy najpierw ustawić cel podróży i kliknąć opcję „Rozpocznij". Po uruchomieniu nawigacji w prawym dolnym rogu ekranu pojawi się ikona żółtego trójkąta z plusem. Kliknięcie w nią otwiera listę dostępnych zgłoszeń. Inni użytkownicy aplikacji, przejeżdżający tą samą trasą, mogą potwierdzić lub anulować zgłoszenie.

Mapy Google przyszłością nawigacji

Google nieustannie rozwija swoją aplikację, dostosowując ją do rosnących potrzeb użytkowników. Integracja z Waze, wprowadzenie funkcji ekologicznych tras oraz testowanie nowych ostrzeżeń pogodowych pokazują, że firma chce oferować coraz bardziej kompleksowe rozwiązania dla kierowców.

Wprowadzenie nowych alertów związanych z warunkami atmosferycznymi może okazać się kluczowe dla zwiększenia bezpieczeństwa na drogach, zwłaszcza w rejonach o zmiennej pogodzie. **News 4Media**

Różowe i żółte koperty jako miejsca postojowe...

Dla wybranych kierowców

Brak miejsc parkingowych w polskich miastach jest dotkliwy dla kierowców. Poseł Platformy Obywatelskiej Dominik Jaśkowiec zamierza to zmienić. I ma pomysł jak.

Poseł skierował do ministra infrastruktury interpelację, w której proponuje wprowadzenie przepisów umożliwiających rezerwację miejsc parkingowych dla określonych grup społecznych.

Pomysł polityka obejmuje oznakowanie miejsc tzw. różową kopertą dla kobiet w ciąży i osób podróżujących z małymi dziećmi oraz żółtą kopertą dla mieszkańców danej okolicy. Wzorem dla tej koncepcji miałyby być rozwiązania stosowane m.in. we Włoszech.

Koperty na parkingach

Popularny znak „koperty" widoczny dzisiaj na parkingach w Polsce oznacza stanowisko postojowe przeznaczone do wyłącznego użytku określonych użytkowników: osób z niepełnosprawnością (niebieska koperta), dla pojazdów policji, MPO, służb miejskich, samochodów elektrycznych, aut napędzanych wodorem lub gazem.

Jak egzekwować, kto gdzie może parkować?

Największym problemem w realizacji propozycji posła Jaśkowca jest brak skutecznych narzędzi do egzekwowania przepisów. Straż miejska lub policja nie byłyby w stanie jednoznacznie określić, czy kierowca rzeczywiście należy do uprzywilejowanej grupy.

W teorii można by wprowadzić identyfikatory dla mieszkańców, ale ich skuteczność i tak byłaby ograniczona. Dzisiaj już wiele wspólnot mieszkaniowych stosuje wewnętrzne systemy identyfikacji, jednak nie są one regulowane prawnie i nie mogą być podstawą do interwencji służb miejskich.

Tworzyć, zamiast ograniczać

Realnym sposobem na poprawę sytuacji parkingowej w miastach byłoby tworzenie nowych miejsc postojowych, a nie ograniczanie dostępnych przestrzeni poprzez ich rezerwację.

Rozwiązaniem mogłoby być: budowa wielopoziomowych parkingów w centrach miast, lepsze zarządzanie przestrzenią parkingową, np. poprzez dynamiczne systemy rezerwacji, promowanie carsharingu i transportu publicznego jako alternatywy dla prywatnych pojazdów. **News 4Media**

fot. Canva

Kościół chce ładować elektryki

Lidl i Biedronka już je mają, teraz będą powstawać przy kościołach. Chodzi o ładowarki do samochodów elektrycznych.

W całym kraju jest już ich 8184 na 4528 stacjach. Zazwyczaj są to dyskonty, takie jak Lidl czy Biedronka, galerie handlowe, stacje paliw czy Miejsca Obsługi Podróżnych przy drogach ekspresowych i autostradach.

Nadal jednak punktów ładowania jest za mało, bo liczba aut na prąd rośnie. Na koniec czerwca ubiegłego roku Polacy używali aż 68 792 takich samochodów różnego typu. Na koniec października było ich już 76 240.

Dlatego ładowarek musi przybywać. Teraz do gry wchodzi Kościół.

Chodzi o środowisko naturalne i planetę

Być może to pierwszy taki przypadek w Polsce – Kuria Metropolitalna w Lublinie planuje uruchomienie stacji ładowania samochodów elektrycznych na parkingach przy parafiach.

– Ta decyzja została skonsultowana z mieszkańcami parafii i pozytywnie zaopiniowana przez radę parafialną, a w całej inwestycji pomoże kuria. Planujemy też podobne rozwiązania na innych parafialnych parkingach – mówi **ks. Adam Jaszcz**, rzecznik prasowy kurii. I dodaje, że budowa pierwszej stacji jest planowana m.in. przy kościele św. Michała Archanioła w Lublinie.

Ładowarki mają także stanąć na parkingu największego cmentarza w mieście przy Drodze Męczenników Majdanka.

Kościół taki ruch tłumaczy troską o środowisko naturalne i planetę, która „jest naszym wspólnym dobrem, to istotny element w przekazie ewangelicznym i w nauczaniu Kościoła".

News 4Media

2269
NOWOŚĆ!!!
Sprawdzenie auta przed zakupem
- elementy, które były malowane
- geometrię i stan zawieszenia
- komputerowy odczyt usterek
- stan układu hamulcowego
MOTO-POL
Chełm, al. Przyjaźni 2
tel./fax (82) 565 50 30
GOODYEAR DUNLOP FULDA DEBICA

2007
SAMOCHODOWE INSTALACJE GAZOWE
elcar
MONTAŻ - SERWIS • SPRZEDAŻ CZĘŚCI
KLIMATYZACJA AUTOELEKTRONIKA
Chełm, ul. Zawadówka 22
82 5602114, 503 156 879
elcar@auto-gaz.chelm.pl
SERWIS SYSTEMÓW HOLENDERSKICH
VIALLE necam LOVATO BRC LANDI RENZO AG

CHEŁM OPON SERWIS Baza
OPONY CAŁOROCZNE
82/565-18-95
CHEŁM
Dembowskiego 1/2
3323

eprasa.pl cd0f3753a2

Dwa oblicza lidera

SIATKÓWKA Kilkanaście punktów przewagi nad wiceliderem PLS 1. Ligi wciąż utrzymuje przewodzący stawce i niepokonany ChKS Chełm. W ostatnim spotkaniu zespół prowadzony przez Krzysztofa Andrzejewskiego pokonał na wyjeździe Avię Świdnik 3:1 (25:19, 23:25, 25:20, 25:18). Kilka dni później biało-zieloni mierzyli się natomiast z drugą drużyną w Polsce, czyli Aluronem CMC Wartą Zawiercie, w ramach ćwierćfinału Tauron Pucharu Polski i mieli nadzieję sprawić miłą niespodziankę własnej publiczności.

Gospodarze nie dali rady

Avia Świdnik nie postawiła liderowi łatwych warunków, ale zarazem sporo punktów zgarnęła z błędów ChKS-u. Po wyrównanym początku pierwszego seta w pole serwisowe biało-zielonych wszedł **Łukasz Swodczyk**, który zagrywał piłki skutecznie wykorzystywane przez swoich kolegów z drużyny, sam po drodze dokładając jeszcze asa. Chełmianie odskoczyli na 12:8 i wtedy ich passę przerwał atak **Marcina Ociepskiego**. Avia była jednak zmuszona ścigać wynik, ponieważ zespół prowadzony przez **Krzysztofa Andrzejewskiego** utrzymywał lekką przewagę, w czym swój wkład mieli m.in. **Jędrzej Goss**, **Tomasz Piotrowski**, **Mariusz Marcyniak** i wyjątkowo skuteczny tego wieczoru **Paweł Rusin**. Ten ostatni w końcówce partii dołożył dwa asy, a 25. pkt przy 19. oczkach gospodarzy zdobył Mariusz Marcyniak, wykorzystując powrotną piłkę.

Świdniczanie wyciągnęli wnioski z pierwszego seta, wydawało się również, że znaleźli metodę zarówno na blok przyjezdnych i ataki po skosie Jędrzeja Gossa. Przełożyło się to na to, że podopieczni trenera **Jakuba Guza** wyszli po raz pierwszy na prowadzenie w meczu i odskoczyli ChKS-owi na 6:1, który z kolei miał kłopoty z poprawieniem swojej sytuacji. Nie ułatwiał im tego **Krzysztof Pigłowski**, wyraźnie rozochocony przewagą punktową i wyrażający to solidnymi uderzeniami, a w ślad za nim szli **Mateusz Łysikowski** i **Maciej Ptaszyński**. Biało-zieloni mieli swoje okazje, punkty zgarniali Paweł Rusin, Jędrzej Goss i **Jakub Ziobrowski**, ponadto asem popisał się Mariusz Marcyniak. W końcówce tej partii zrobiło się nerwowo, ponieważ przy piłce setowej gości do głosu doszedł Tomasz Piotrowski, który zgarnął dwa oczka z rzędu, co jednak nie wystarczyło i wynik na tablicy się wyrównał.

Trzecia część spotkania była bardzo wyrównana i remis utrzymywał się do stanu 15:15, chociaż to gospodarze musieli doskakiwać do przyjezdnych, zgarniając część punktów z ich pomyłek. Punktem zwrotnym było „przebudzenie się" **Jay'a Blankenau**, który zafundował „kiwkę", po czym w pole serwisowe wszedł Łukasz Swodczyk i - podobnie jak w pierwszym secie - był to początek drogi do prowadzenia w setach. Wspólnie z resztą zespołu wypracowali przewagę 23:16, po czym tę dominację przerwał ofensywnie **Michał Krawczyk**, który chwilę później zapewnił chełmianom piłkę setową serwisem w siatkę. Biało-zieloni mieli jednak delikatne kłopoty, żeby ją wykorzystać i Avia odrobiła nieco straty, do czego cegiełki dołożyli Marcin Ociepski i **Konrad Machowicz**. Ostatecznie zgarnęli 20 pkt, a ich dalsze ambicje w tym secie przerwał atak Jędrzeja Gossa.

Pierwsza połowa czwartej partii była całkiem wyrównana, odskakiwanie ChKS-u rozpoczęło się po stanie 11:11, kiedy blok gości obili Tomasz Piotrowski i Łukasz Swodczyk. Chełmianie ewidentnie wrzucili wyższy bieg po 17. punkcie, który wywalczyli z dużym poświęceniem i niewerbalnie przekazali rywalom, że nie pozwolą im na więcej odważnych poczynań na boisku. Dopięli swego i wygrali zdecydowanie 25:18, zaś zwycięstwo sprezentował im Mateusz Łysikowski, serwując piłkę w siatkę.

Nagrodę MVP meczu zgarnął Paweł Rusin.

Wygrana z Avią Świdnik

Tabela PLS 1. Ligi:

1. ChKS Chełm	21	61	63-11
2. KPS Siedlce	22	44	51-32
3. MCKiS Jaworzno	21	39	47-34
4. Lechia Tom. Maz.	20	36	43-30
5. Visła Bydgoszcz	21	36	45-33
6. BBTS B.-Biała	21	36	46-36
7. Avia Świdnik	21	34	42-39
8. Mic. Kluczbork	20	34	40-35
9. Czarni Radom	21	32	43-40
10. Astra Nowa Sól	21	30	39-43
11. BAS Białystok	21	26	34-47
12. Anioły Toruń	21	25	35-45
13. AGH Kraków	22	20	31-52
14. SMS PZPS Sp	20	9	14-54
15. Olimpia Sulęcin	21	9	18-60

Niespodzianki jednak nie było

W środowym spotkaniu Tauron Pucharu Polski Aluron CMC Warta Zawiercie udowodnił, że nie bez powodu jest wicemistrzem Polski. Zespół prowadzony przez byłego reprezentanta kraju **Michała Winiarskiego** postawił ChKS-owi Chełm poprzeczkę bardzo wysoko, podkreślając drugą lokatę w PlusLigowej tabeli. Początek pierwszego seta był wyrównany, a pierwszy punkt zdobyli przyjezdni po celnym ataku **Aarona Russella**, na który po chwili skutecznym blokiem odpowiedzieli Jędrzej Goss, Łukasz Swodczyk i Paweł Rusin. Stan remisowy utrzymywał się do wyniku 8:8, gościom sporo problemów sprawiał grający bardzo ofensywnie Goss, zaś po ich stronie oprócz Russella do głosu dochodził również **Karol Butryn**. Gospodarze zaczęli mieć problemy i posyłając piłkę w aut, oddalili się od przyjezdnych, którzy to wykorzystali i powoli zwiększali przewagę. Siatkarze Aluronu szybko nauczyli się czytać zamiary biało-zielonych, odbierali mocne piłki i popełniali mniej błędów na zagrywce, przez co odskoczyli na 21:16, a swoje zasługi mieli w tym również **Mateusz Bieniek** oraz **Bartosz Kwolek**. ChKS robił, co mógł i stawiał opór, jednak licznik pierwszą partię zamknął na 19 oczkach, a ostatnie dołożył Jakub Ziobrowski. Do piłki setowej doprowadził Kwolek, a chwilę później „gwoździa" wbił Russell.

Druga część spotkania również była wyrównana niemal do samego końca. Po stronie przyjezdnych do skutecznie atakujących dołączyli **Miłosz Zniszczoł** i **Miguel Tavares Rodrigues**, natomiast w zespole prowadzonym przez Krzysztofa Andrzejewskiego wiatru w żagle złapali niemal wszyscy, dobrą ofensywę kontynuował Goss, do głosu dochodził również Łukasz Łapszyński i Łukasz Swodczyk. Zwrot w partii, a zarazem w meczu nastąpił przy stanie 19:19. Piłkę podaną przez Kacpra Gonciarza wykorzystał Jakub Ziobrowski i skutecznym atakiem dał ChKS-owi pierwsze prowadzenie w tej części spotkania. Za moment na 20:20 wyrównał Butryn, kolejny punkt oddał Aluronowi Łapszyński, posyłając piłkę w aut, ale po nim błąd w zagrywce popełnił Russell. Kolejne dwa błędy gości ponownie dały dwupunktowe prowadzenie ChKS-owi. Przyjezdni pokazali jednak, że świetnie radzą sobie z presją. Przy rezultacie 24:24 ofensywnie popisał się Karol Butryn zdobywając dwa oczka z rzędu.

Trzeci set nie zaczął się dobrze dla biało-zielonych, bo kiedy w pole serwisowe wszedł Butryn i posłał trzy asy, Aluron wyszedł na prowadzenie 6:1, co przełożyło się na „luźniejszą" grę po jego stronie. Gospodarze próbowali ich dogonić, jednak pojedyncze punkty na niewiele się zdawały i zaczynało do nich docierać, że różnica na tablicy w połączeniu ze skutecznością wicemistrzów Polski w każdym elemencie to przeszkoda nie do pokonania. W samej końcówce Aaron Russell dorzucił dwa ataki, a ostateczny cios zadał Bartosz Kwolek, obijając blok ChKS-u. Tym samym Aluron CMC Warta Zawiercie zwyciężył 3:0 (25:19, 26:24, 25:17), awansując do półfinału Tauron Pucharu Polski.

- W Chełmie doświadczyliśmy niesamowitej atmosfery, która oddała wagę tego spotkania. Spodziewaliśmy się trudnego meczu, biorąc pod uwagę, jak ChKS radzi sobie w I lidze i przed meczem rozmawialiśmy, że zmierzymy się z zespołem, który spokojnie mógłby grać w PlusLidze - mówi trener Aluronu Warta Zawiercie Michał Winiarski. - Jesteśmy przyzwyczajeni do małych hal, ale tutaj sufit był jeszcze niżej, więc treningi przed spotkaniem pozwoliły nam go nieco „wyczuć". Fakt, popsuliśmy za dużo zagrywek, ale i tak zrobiliśmy swoją robotę, chociaż trzeba też przyznać, że chełmianie bardzo chcieli wygrać i nie brakowało im determinacji.

Konstruktywne wnioski po pucharowym starciu z bardzo wymagającym rywalem miał także szkoleniowiec ChKS-u Krzysztof Andrzejewski:

- Myślę, że stworzyliśmy naprawdę fajne widowisko i dobrze wypadliśmy przed wicemistrzami, chociaż wynikowo liczyliśmy na więcej, co było widać przede wszystkim w drugim secie, który niósł wiarę w przedłużenie spotkania. Mimo wszystko jestem zadowolony z drużyny, sztabu szkoleniowego, klubu oraz kibiców, ponieważ wspólnie „rozegraliśmy" spektakl osładzający brak zwycięstwa.

Więcej zdjęć z meczu pucharowego na **supertydzien.pl**.

MP, KM

Walka o punkty trwa

TENIS STOŁOWY Reprezentanci Ogniwa Chełm, SMS-u Włodawa oraz UKS-u Żaczek Fajsławice są już po kolejnych spotkaniach ligowych.

W II lidze całkiem pewne zwycięstwo dopisali do konta zawodnicy Ogniwa Chełm, którzy 8:2 pokonali rywali z MKS-u Lewart AGS II Lubartów po punktach: **Tomasza Majewskiego** (2,5), **Adama Szczurowskiego** (2,5), **Adriana Kubajki** (1,5) i **Piotra Linde** (1,5). W ten sposób zespół umocnił się na drugiej lokacie w grupie spadkowej.

Remisem 5:5, również w II lidze, zakończyło się natomiast spotkanie SMS-u Włodawa z Błękitnymi Leopoldów. Punkty dla pierwszego z tych składów zdobli: **Szymon Zguczyński** (2,5), **Jakub Zguczyński** (1,5) i **Kamil Bajko** (1).

Porażkę dopisał z kolei do konta UKS Żaczek Fajsławice, który ma za sobą ciężkie spotkanie z jednym z kandydatów do awansu, czyli KS-em Sokół Zwierzyniec. Drużyna trenowana przez **Tadeusza Bochniarza** uległa mu 3:7, a dwa punkty zgarnął **Paweł Suszek** i jeszcze jeden wspólnie z **Antoniną Serafin**. Dużo lepiej reprezentantkom Żaczka poszło podczas rozgrywanych przed meczem ligowym rejonowych Igrzysk Dzieci, które rozegrane zostały w Hrubieszowie. Wychowanki klubu: **Katarzyna Wasil**, **Nikola Urbańczyk** i **Klara Madeja** wywalczyły tam komplet zwycięstw oraz awans do finału wojewódzkiego.

MP

eprasa.pl cd0f3753a2

Potwierdziła mistrzowską formę

Wiktoria Gajosz i trener Damian Leszczyński

LEKKOATLETYKA Chełmianka Wiktoria Gajosz, lekkoatletka Tomasovii Tomaszów Lubelski, jest nową halową mistrzynią Polski w biegu na 200 m. Wychowanka trenera Damiana Leszczyńskiego, po raz kolejny - tym razem we Wrocławiu - udowodniła, że jest w doskonałej dyspozycji.

24,08 sek. - właśnie taki wynik zapewnił **Wiktorii Gajosz** tytuł najlepszej polskiej biegaczki na 200 m. Uczennica IV LO w Chełmie nie miała sobie równych i potwierdziła, że wyniki uzyskane zarówno w zeszłym, jak i w tym roku, są zapowiedzią kolejnego sukcesu.

Przypominamy, że na początku lutego Wiktoria pobiła rekord Polski podczas mityngu lekkoatletycznego w Rzeszowie, gdzie czas 23,68 sek. dał jej również najlepszy tegoroczny wynik wśród europejskich juniorek. Na tydzień przed polskim czempionatem chełmianka została natomiast najszybszą rodzimą juniorką w biegu na 300 m, co zapewniła sobie wynikiem 38,09 sek. **MP**

Podsumowali sezon czempionatem

LEKKOATLETYKA Udziałem w Mistrzostwach Polski we Wrocławiu reprezentanci MKL-u Chełm zakończyli sezon halowy. Mogą pochwalić się zarówno zajętymi miejscami, jak i nowymi rekordami życiowymi.

W stolicy województwa dolnośląskiego klub miał troje zawodników. **Lena Marcyniuk** wygrała swoją serię w biegu na 200 m, a czas 26,06 sek. (o 0,17 sek. gorszy niż jej życiówka) dał jej finalnie 15. miejsce. Na tym samym dystansie nowy personalny rekord - 27,61 sek. - ustanowiła natomiast **Martyna Wawryniuk**, co przełożyło się na czwartą lokatę w serii oraz 32. w kraju. Trzecim zawodnikiem MKL-u był **Szymon Januszanis**, który czasem 37,06 sek. (o 0,18 sek. słabszy niż rekord życiowy) wywalczył trzecie miejsce w serii oraz 19. w kraju. Do wrocławskiej rywalizacji zawodników przygotował trener **Damian Leszczyński**, który jest również szkoleniowcem mistrzyni Polski **Wiktorii Gajosz**.

- Te wyniki należy uznać za bardzo wartościowe, ponieważ te zmagania były rekordowe pod względem frekwencji i zgromadziły aż 1300 lekkoatletów - mówi trener **Łukasz Serej**. - Świadczy to o tym, że ta dyscyplina prężnie się w naszym kraju rozwija, co przekłada się również na powstawanie kolejnych obiektów do ćwiczeń i przeprowadzania zawodów. Wszyscy nasi reprezentanci ciężko pracują, a to dobry prognostyk przed sezonem przełajowym i letnim.

W zakończonym sezonie halowym, na który złożyły się starty w Rzeszowie, Spale i Wrocławiu, nowymi rekordami życiowymi na różnych dystansach mogą pochwalić się zarówno uczestnicy mistrzostw, jak i: **Kinga Zacharczuk**, **Laura Toczko**, **Nikola Piątkowska**, **Adam Jaroszyński**, **Miłosz Zazula**, **Hanna Stachniuk**, **Laura Stempkowska** i **Natalia Tokarzewska**. **MP**

Podwójnie testowali formę

PIŁKA NOŻNA Na dwa tygodnie przed powrotem na ligowe murawy, III-ligowcy Chełmianki - w dwóch różnych składach - rozegrali przedostatnie mecze kontrolne. 15 lutego na boisku przy ulicy Ceramicznej podejmowali kolejno Orlęta Radzyń Podlaski oraz rezerwy Górnika Łęczna.

fot. Chełmianka Chełm

W pierwszym sparingu gra toczyła się pod dyktando gospodarzy, jednak mieli oni również mnóstwo niewykorzystanych sytuacji, w tym „sam na sam" **Karola Sałamaja** z bramkarzem rywali i strzał w słupek **Michała Kobiałki**. O tym, że zmarnowane okazje potrafią się mścić, biało-zieloni przekonali się dwukrotnie. Chaos w polu karnym wykorzystał **Bartłomiej Siudaj**, a piłka po rykoszecie wpadła za plecy **Michała Jerke**. Zespół prowadzony przez **Grzegorza Bonina** zdołał wyrównać wynik tuż przed końcem pierwszej połowy, co było zasługą jednego z testowanych zawodników. Zmiana stron szybko przyniosła jednak prowadzenie przyjezdnym, bo w 51. minucie gola zdobył **Krzysztof Cudowski**. Chełmianka miała później kolejne szanse na zdobycie bramek, jednak żadna już nie padła i sparing skończył się wygraną Orląt 2:1.

Drugi mecz kontrolny potoczył się dla gospodarzy zdecydowanie lepiej, bo kontrolowanie przebiegu gry zaowocowało czterema bramkami. W 12. minucie celnością popisał się **Piotr Piekarski**, a kilkadziesiąt sekund później w jego ślady poszedł **Jakub Karbownik**. Kilka minut przed zejściem do szatni trzecie trafienie dla biało-zielonych dołożył **Paweł Perdun**, a tuż przed końcem połowy jedyną bramkę dla rezerw Górnika zdobył **Michał Wachowicz**. Wynik mógł się zmienić w ostatnim kwadransie drugiej połowy, jednak rzut karny obronił stojący w bramce Chełmianki **Jakub Grzywaczewski**. Z kolei czwartego gola dla gospodarzy zdążył jeszcze strzelić Jakub Karbownik w 74. minucie.

- Najbardziej nam zależało, żeby wybiegać wszystkimi zawodnikami 90 minut i to nam się udało. Trochę martwią mnie mikrourazy u części chłopaków, ale do ligi jest jeszcze chwila, więc mamy nadzieję, że uda się je wyleczyć - mówił po sparingach trener Grzegorz Bonin

oprac. MP (źródło: chelmianka.pl)

Kolejne triumfy Cementu Gryfa

ZAPASY Następny medalowy weekend mają za sobą reprezentantki Cementu Gryfa Chełm, które świetnie poradziły sobie na zagranicznych matach, występując w barwach narodowych. W tym samym czasie popis formy, już w rodzimych zmaganiach, dał również jeden z kadetów klubu.

Cztery zapaśniczki Cementu Gryfa Chełm stawały na podium podczas rozgrywanego w bułgarskiej Sofii turnieju Petko Sirakov & Ivan Iliev. Najlepiej z nich zaprezentowała się **Alicja Nowosad**, która w kat. 62 kg zdobyła złoty medal po pokonaniu rywalki z Macedonii, zawodniczki gospodarzy, a także klubowej koleżanki **Olhi Padoshyk**, która tym samym zapewniła sobie srebrny krążek. Do finału dotarła natomiast, pokonując przeciwniczki z Bułgarii i Macedonii. Pierwszy brązowy medal to z kolei zasługa **Danieli Tkachuk** (kat. 76 kg), która rozpoczęła turniej od przegranej z Bułgarką, po której jednak pewnie pokonała dwie Rumunki. Po drugi krążek z tego samego kruszcu sięgnęła **Anastasiia Lebedieva** (kat. 53 kg), która stawała w szranki z zapaśniczkami z Rumunii, Hiszpanii i Japonii, a podium wywalczyła, pewnie wygrywając z rywalką z Rumunii.

Maksym Bartosik drugi od prawej

- Dziewczyny dobrze zaprezentowały się taktycznie i technicznie, potwierdzając, że są w świetnej formie. A to tym bardziej istotne, że w połowie marca wezmą udział w Młodzieżowych Mistrzostwach Europy, których gospodarzem będzie Albania - mówi wiceprezes Cementu Gryfa Chełm **Mieczysław Czwaliński**.

W tym samym czasie **Katarzyna Krawczyk** wystartowała w prestiżowym turnieju Klippan Lady Open, którego gospodarzem była Szwecja. Niewiele zabrakło jej, aby dostać się do strefy medalowej, jednak w pojedynku o brązowy medal musiała uznać wyższość zawodniczki ze Stanów Zjednoczonych i ostatecznie zajęła piątą lokatę.

Trofeum do klubowego dorobku dorzucił natomiast 16-letni **Maksym Bartosik**, który wraz z bratem **Aleksym** brał udział w zgrupowaniu kadry narodowej, które zwieńczył międzynarodowy turniej o Puchar Sobieskiego w Poznaniu. W drodze do brązowego medalu Maksym wygrał cztery z pięciu pojedynków, a o miejscu na podium zadecydowała wygrana z reprezentantem Ukrainy. Jego brat natomiast był blisko podobnego rezultatu, jednak na drodze do brązowego krążka stanął mu zapaśnik z KS-u Miastko, który jest aktualnym wicemistrzem Polski wśród kadetów. **MP**

eprasa.pl cd0f3753a2

Powiększyli dorobki medalowe

BOKS XII Turniej Ziemi Lubelskiej organizowany przez klub Berej Boxing, jak co roku, cieszył się bardzo dobrą frekwencją. W ringach stolicy naszego województwa świetnie zaprezentowali się pięściarze z Chełma oraz Krasnegostawu, stawiając kolejny mocny akcent w nabierającym tempa sezonie.

MKS Olimp Chełm

11-osobową delegację pod wodzą trenera **Wojciecha Zaprawy** wystawiło do tej rywalizacji chełmskie Centrum Sportów Walki Bastion. **Filip Kuchta** sparował z dwoma rywalami i obu zdominował w półdystansie. W oficjalnych walkach pewnie wygrał **Alan Romanów**, który dwukrotnie doprowadził do liczenia przeciwnika. Tą samą drogą do zwycięstwa doszedł **Kornel Czajkowski**, wygrywając jednogłośnie z reprezentantem Wisłoki Rzeszów. Świetną dyspozycję zaprezentował również **Jakub Świdroń**, który stanął w szranki z jednym z pięściarzy chełmskiego Olimpu i wygrał przez RSC w trzeciej rundzie. Wyższość rywala musiał uznać natomiast **Szymon Jędrzejewski**, który był liczony dwa razy, podobnie jak **Kacper Nowak**, który przyjął serię mocnych ciosów na gardę. Pojedynek przegrał na punkty **Hubert Bachowski**, który dzielnie stawiał opór zawodnikowi Paco Lublin. Pokonani z ringu musieli zejść również **Wiktor Naklicki** oraz **Kordian Kułaga**, którzy mimo zadawania mocnych i celnych ciosów, zmuszeni byli zgodzić się z decyzją sędziów przyznających zwycięstwo ich oponentom. Z kolei w rozgrywanych drugiego dnia finałach chełmski Bastion miał czterech reprezentantów. Szymon Jędrzejewski odbył sparing z seniorem, któremu wyraźnie narzucił swoje tempo. Po złoto w oficjalnym starciu sięgnął natomiast **Ksawery Sieciechowicz**, który w drugiej rundzie wygrał przez RSC z zawodnikiem Wisłoki Rzeszów. Werdykt sędziów przesądził o tym, że Kornel Czajkowski, po pełnej zwrotów akcji walce, zawiesił na szyi srebrny medal. Krążek z tego samego kruszcu przywiózł do Chełma **Alan Kubajka**, który uległ na punkty przeciwnikowi z Gwarka Łęczna.

UKS Rocky Krasnystaw

W XII Turnieju Ziemi Lubelskiej dwóch reprezentantów trenowanych przez **Zbigniewa Rokosza** miał natomiast UKS Rocky Krasnystaw. Kadet **Błażej Duda** (kat. 66 kg) przegrał walkę z Krasnegostawu, junior **Antoni Pilarski** (kat. 67 kg) również stanął w szranki z rywalem z Paco, **Olafem Sarną**, i również musiał uznać wyższość lublinianina.

11 zawodników w turnieju w Lublinie miał z kolei MKS Olimp Chełm, a udali się oni tam z trenerami **Konradem Rondosiem** i **Józefem Radziewiczem**. Pierwszego dnia górą w swoich pojedynkach byli **Alan Fisz**, **Wiktoria Lichaczewska**, **Kuba Jasyk**, **Igor Rondoś**, **Arkadiusz Tołyż**, a także wybrany najlepszym zawodnikiem zmagań **Mikołaj Rondoś**. Wyższość przeciwnika musiał z kolei uznać **Kacper Siennica**. W niedzielnym starciach finałowych po złoto sięgnęli Mikołaj Rondoś i **Hubert Nowosad**, zaś po srebro **Kuba Recławowicz**, **Kacper Frymus** i **Marek Tołyż**.

Centrum Sportów Walki Bastion w Chełmie

- Hubert, Kuba, Kacper i Marek dotarli do Lublina po starcie w rozgrywanym dzień wcześniej Turnieju im. Grzegorza Skrzecza organizowanym przez Akademię Walki w Warszawie - mówi trener Konrad Rondoś. - Złoty niejednogłośną decyzją sędziów z **Wojciechem Wojnowskim** z Paco Lublin. Drugi pięściarz medal zdobył tam Kacper Frymus, pozostała trójka powiększyła swój dorobek o srebro. **MP**

„Świętowali" przed tarczami

DART 14 lutego zawodnicy Steel Dart Chełm rozegrali dziewiąty towarzyski turniej deblowy, w którym osiem duetów rywalizowało w formule 501 double out do czterech wygranych legów.

W pierwszym ćwierćfinale **Grzegorz Bądaruk** i **Konrad Sulikowski** pewnie, bo 4:0, odprawili z rozgrywek reprezentujących Zamość **Marka Jonasa** i **Ireneusza Sokołowskiego**. Drugi ćwierćfinał padł łupem kolejnego duetu z Chełma - **Damiana Zalewskiego** oraz **Marcina Oleszczuka**, którzy również 4:0 pokonali **Kacpra Sowę** i **Krystiana Bonieckiego**. W następnym meczu **Jarosław** i **Dominika Nowosadowie** wyeliminowali zamościan **Koletę Stanecką** i **Mateusza Maluhę** 4:1, takim samym wynikiem **Rafał Sędłak** i **Karol Klepacki** odprawili ze zmagań **Andrzeja Gulę** oraz **Bartka Jagiełło**.

W półfinałach duet Bądaruk i Sulikowski 4:1 pokonał Zalewskiego i Oleszczuka (którzy wygrali później mecz o trzecie miejsce bez straty lega), a małżeństwo Nowosadów 4:0 Sędłaka i Klepackiego. W finale lepsi okazali się panowie, zwyciężając ponownie 4:1.

Do listy „wyczynowców" dopisali się tego wieczora: Rafał Sędłak (dwukrotnie 180 pkt), Jarosław Nowosad (180 pkt i 171 pkt), Dominika Nowosad (177 pkt) oraz Krystian Boniecki (finisz 107 pkt oraz bull finisz). **MP**

Powtórzyli miejsca na podium

DART 19 zawodników wzięło udział w 13. turnieju Włodawskiej Ligi Darta, który rozegrany został w barze Filip. Obecnie w całym cyklu rywalizuje ze sobą już 46 darterów.

Do półfinałów awansowali **Adam Rysz**, **Grzegorz Bocian**, **Jarosław Torbicz** i **Damian Zalewski**, a oba pojedynki zakończyły się rezultatami 3:0 na korzyść Rysza oraz Zalewskiego. Mecz o trzecie miejsce zwyciężył Grzegorz Bocian, pokonując Jarosława Torbicza 3:2, tym samym zdobywając najniższy stopień podium po raz piąty w całym cyklu. Podobnie jak podczas poprzedniego turnieju finał należał do Adama Rysza, który 3:2 pokonał Damiana Zalewskiego, który także powtórzył lokatę z zeszłotygodniowych zmagań pod tarczami.

Do listy wyczynowców dopisali się: Adam Rysz (180 pkt), Jarosław Torbisz (180 pkt) oraz **Kamil Struk** (180 pkt oraz 171 pkt, a także finisze 115 i 112 pkt). **MP**

Celność ich nie zawodzi

STRZELECTWO Udane starty strzelców MKS-u Dragon Chełm w Krakowie i Lublinie przełożyły się na powiększenie dorobku medalowego klubu.

W stolicy województwa małopolskiego rozegrane zostały zawody Wisła Open, w których najlepszą celnością popisała się **Zuzanna Czerwińska**. W eliminacjach nie dała szans rywalkom i wynikiem 413,1 pkt ustanowiła rekord turnieju, natomiast w finale uplasowała się na trzecim miejscu. Czwarty w eliminacjach (408,1 pkt) był natomiast **Damian Siedlecki** (który finał również zakończył na tej lokacie), dziewiąty **Mateusz Oberda** (382,4 pkt), a dziesiąty **Jakub Oberda** (376,9 pkt).

fot. Sekcja Strzelecka TS Wisła Kraków

Z kolei w Lublinie delegacja chełmskiego Dragona dobrze zaprezentowała się podczas drugiej rundy otwartych zawodów w karabinie pneumatycznym organizowanych przez miejscowy klub Orlik. W gronie młodzików pierwszy był Mateusz Oberda (395,4 pkt), piąty Jakub Oberda (381 pkt), szósta **Martyna Nowosad** (371,8 pkt - nowy rekord życiowy), siódma **Zofia Kędzierska** (316,7 pkt), a ósma **Natalia Jagiełło** (284,1 pkt). Najlepsza wśród juniorów była Zuzanna Czerwińska (616,9 pkt), druga lokata przypadła **Weronice Łukaszewskiej** (601,7 pkt), a czwarta **Michałowi Kaniewskiemu** (573 pkt). Rywalizację seniorów zdominował Damian Siedlecki (612,7 pkt), podium zamknęła **Paulina Czeryna** (599,2 pkt), szóste miejsce wystrzelał **Przemysław Czeryna** (584,3 pkt), 11. **Dagmara Kędzierska** (558,2 pkt) i 12. **Wiktoria Jadczak** (554,7 pkt). **MP**

eprasa.pl cd0f3753a2

Z miłości do piłki

PIŁKA NOŻNA 18 zespołów wzięło udział w dwudniowym turnieju walentynkowym zorganizowanym przez UKS Niedźwiadek Chełm w hali Miejskiego Ośrodka Sportu i Rekreacji.

Podczas zmagań dla rocznika 2013 i młodszego w szranki stanęło sześć składów. Finalnie pierwsze miejsce zajęła drużyna Kłosa Chełm 2013, za nią znalazł się Huragan I Hrubieszów, a podium zamknął Kłos Chełm 2014. Dalej uplasowały się zespoły Huragan II Hrubieszów oraz dwa składy UKS-u Niedźwiadek Chełm. Królem strzelców w tej kategorii został **Mateusz Mazurek** (Huragan Hrubieszów), najlepszym bramkarzem **David Kenneth** (Huragan Hrubieszów), a najlepszym zawodnikiem **Wiktor Bekasiewicz** (Kłos Chełm).

W zmaganiach rocznika 2016 wzięło natomiast udział 12 drużyn podzielonych na ligi. W Lidze Narodów na podium stawały kolejno: Huragan I Hrubieszów, Huragan II Hrubieszów i MOSiR Włodawa, w Lidze Konferencji: Gryf Zamość, UKS Niedźwiadek II Chełm i UKS Niedźwiadek III Chełm, w Lidze Europy: Akademia Futbolu II Chełm, Sparta Łabunie i UKS Niedźwiadek I Chełm, zaś w Lidze Mistrzów: Akademia Futbolu I Chełm, UKS Champion Chełm i Unia Hrubieszów. Miano króla strzelców otrzymał **Mikołaj Tokarski** (Akademia Futbolu), najlepszego zawodnika **Dawid Knigawka** (UKS Champion Chełm), a najlepszego bramkarza **Alan Dudek** (Unia Hrubieszów).

Najlepsi zawodnicy oraz drużyny zostali nagrodzeni statuetkami i dyplomami, które wręczył prezes UKS-u Niedźwiadek Chełm **Marian Sikorski**.

MP

Pokonał dystans i mróz

BIEGI Marek Lik, weteran ultramaratońskich wyzwań, po raz kolejny udowodnił, że ma żelazną formę i zapał. Reprezentant Chełm Biega, jako jeden z nielicznych uczestników, pokonał ogromny dystans w zimowych warunkach podczas Ultra Śledzia, który rozegrany został w Supraślu.

Trasa licząca ponad 160 km i nazwana Ultra Bladzina była poprowadzona urokliwymi, ale również bardzo wymagającymi zakątkami Puszczy Knyszyńskiej, a zmierzyło się z nią ponad 30 osób. Do mety udało się dotrzeć tylko dwunastu. **Marek Lik** znalazł się na dziesiątym miejscu i ukończył mordercze wyzwanie w 23 godz. 38 min 22 sek. Dla chełmianina było to czwarte podejście do tego biegu i w końcu zwieńczone sukcesem.

- Wystartowaliśmy już po zmroku, więc pokonywaliśmy kolejne kilometry zarówno w ciemnościach, jak i w mrozie, a było tak zimno, że zamarzała nam woda w bukłakach. Niska temperatura miała jednak swoją zaletę, ponieważ mokradła, które co roku „wciągały" biegaczy, również zamarzły i dzięki temu mieliśmy twarde podłoże - wspomina Marek Lik.

MP

Będą się ścigali wirtualnie

KOLARSTWO Urząd Gminy Chełm i GKK Peleton Okszów zapraszają na Regionalne Zawody Rowerowe na trenażerach multimedialnych. Zmagania rozegrane zostaną 1 marca w Szkole Podstawowej w Żółtańcach. Zapisy już trwają.

W rywalizacji mogą wziąć udział osoby w każdym wieku, zarówno zawodowcy, jak i amatorzy. Organizatorzy przewidzieli 11 kategorii wiekowych z podziałem na płeć, dopuszczając możliwość łączenia roczników, co będzie uzależnione od liczby uczestników. Każdego startującego będzie obowiązywało obuwie i strój sportowy. Na najlepszych czekać będą dyplomy, medale, nagrody rzeczowe oraz gadżety.

Zgłoszenia przyjmowane są do 26 lutego, a początek marcowych zmagań o godz. 10.

Szczegółowy regulamin można znaleźć na stronie internetowej gminachelm.pl.

MP

fot. GKK Peleton

Z nadziejami patrzą w przyszłość

LEKKOATLETYKA Zawodnicy MKS-u Agros Chełm są już na finiszu sezonu halowego, który - na arenie krajowej - zakończą w najbliższy weekend. Dotychczasowe występy napawają ich optymizmem przed kolejnymi startami, również tymi, które czekają ich wiosną i latem.

Aleksandra Torończak

Sezon halowy reprezentanci chełmskiego Agrosu rozpoczęli na początku stycznia udziałem w zgrupowaniu w Centralnym Ośrodku Sportu w Spale. Pierwszy tegoroczny start zaliczyli natomiast 18 stycznia podczas Ogólnopolskiego Halowego Mityngu POZLA, którego gospodarzem był Rzeszów. Bardzo dobrze zaprezentowała się tam **Aleksandra Torończak**, wychowanka trenera **Mateusza Mikosa**, która posłała 4-kilogramową kulę na odległość 14,58 m, ustanawiając nowy rekord życiowy (lepszy od poprzedniego o 172 cm) i najlepszy wynik w kraju w swojej kategorii wiekowej. W następnych zmaganiach, również w stolicy województwa podkarpackiego, Aleksandra Torończak pchnęła kulę na 13,8 m, czym zdominowała rywalki. Dobrą formą popisały się również: **Karolina Mękal** (135 cm w skoku wzwyż - nowy rekord życiowy), **Amelia Kogut** (3 min 16,4 sek. w biegu na 1000 m - nowy rekord życiowy), **Wiktoria Nadolska** (1 min 51,86 sek. w biegu na 600 m) i **Nina Oszwa** (70,39 sek. w biegu na 400 m). W trzeci weekend lutego MKS Agros Chełm miał swoją reprezentantkę w Halowych Mistrzostwach Polski we Wrocławiu. Tam Amelia Kogut, mimo lekkiej niedyspozycji zdrowotnej, zdecydowała się na bieg na dystansie 1000 m i osiągnęła wynik 3 min 18 sek., a to dało jej 27. miejsce.

- W międzyczasie nasz najlepszy skoczek **Tomasz Rysio** wziął udział w Halowych Mistrzostwach Polski Masters w Toruniu, gdzie w kategorii M35 zdobył złoty medal w skoku wzwyż, a jego rezultat to 190 cm - mówi trener i prezes chełmskiego Agrosu **Marek Mazurek**. - Przed nami jeszcze halowe mistrzostwa Polski młodzieżowców i seniorów. Liczymy przede wszystkim na dobry występ Aleksandry Torończak. Pod koniec marca natomiast Tomek weźmie udział w halowych mistrzostwach świata i również mamy nadzieję, że nie wróci z nich z pustymi rękoma. Sezon halowy przyniósł nam sporo cennych wniosków na najbliższą przyszłość. Wiemy, nad czym pracować, żeby wyniki były jeszcze lepsze, również podczas startów wiosną oraz latem.

MP

Wrócili z nowym doświadczeniem

TAEKWONDO Zawodnicy oraz trenerzy dwóch krasnostawskich klubów wzięli udział w konsultacji sparingowej w Ostrowcu Świętokrzyskim zorganizowanej przez miejscowe Stowarzyszenie Taekwondo Olimpijskiego.

Swoje delegacje w tym wydarzeniu miały UKS Songo oraz Sokół Krasnystaw, które potraktowały ten wyjazd jako przygotowanie przed zbliżającymi się startami, m.in. Pucharem Polski, który odbędzie się pod koniec marca. Uczestnicy konsultacji dopracowywali elementy taktyczne i techniczne, pracowali również nad odpornością na presję, czyli nad jednym z czynników mających wpływ na dyspozycję podczas zmagań.

MP

eprasa.pl cd0f3753a2

MOTORYZACJA

SAMOCHODY KUPNO

SKUP AUT, GOTÓWKA, TRANSPORT. Tel. 794 564 080.

Kupię auta, 515 576 511. Tel. 509 529 093.

Skup aut: osobowe, busy, wszystkie marki, każdy stan. Tel. 727 563 368.

SAMOCHODY SPRZEDAŻ

Sprzedam. Samochód daf, wywrotka na 3 strony, zakupiony w salonie. Tel. 888 211 836.

Fiatuno, 1.0 benzyna, 1993 r., zabytek, zarejestrowany, ubezpieczony, ważny przegląd, silnik i blacharka bdb., pilnie sprzedam z powodu choroby. Tel. 502 858 956.

Sprzedam. Hyundai IX 35, benzyna, 135 KM, 2015 r., st. bdb., dobrze wyposażony, komplet kół, c. 49 500 zł. Tel. 506 871 774.

Sprzedam. Mitsubishi space star, 2003 r., diesel, bezwypadkowy, 279 000 km przebieg, c. 6000 zł. Tel. 500 295 563.

Opel meriva b, 1.4 turbo benzyna, gaz, 120 KM, automat, 2013 r., pilnie, c. 33 500 zł Tel. 606 956 638.

Sprzedam. Opel astra III H, 1.6 kombi, 2012 rok, z salonu, I właściciel, c. 25 000 zł. Tel. 602 469 322.

Opel movano, 2014 r., 2.3 cdi, stan super, c. 32 000 zł. Tel. 739 406 413.

Dodge ram, 2017 r., 5.7 hemi, gaz, stan super, c. 150 000 zł. Tel. 739 406 413.

Sprzedam. Żuk A11, rok produkcji 1976, sprawny, c. 8 000 zł. Tel. 603 581 567.

VW passat b6, 1.9 tdi, 105 KM, klimatronic, kamera cofania, 2005 r., szary metalik, komplet kół na lato, 2 kluczyki, stan bdb., c. 13 900 zł. Tel. 797 193 297.

Skoda fabia, 1.9 sdi, 170 000 km, oryginalny lakier, 2005 r., c. 5 800 zł. Tel. 514 419 298.

Audi a4, 2013 r., pełny s-line quattro, 4x4, stan bdb. Tel. 509 775 314.

VW polo classic 1.9 sdi, 1998 r., diesel, c. 5 000 zł. Tel. 605 830 779.

Zakupię działkę:
ULICA: CERAMICZNA, WSCHODNIA, CHEMICZNA, OKSZOWSKA, HORODYSZCZE
TEL.: 505 379 192
7101

Sprzedam. Opel signum, 1.8 benzyna, gaz, ważne opłaty, sprawny, stan dobry, c. 9 000 zł. Tel. 577 967 757.

Opel vectra c gts, 1.8 benzyna, gaz, 2002 r., ważne OC, PT, brak akumulatora, uszkodzony rozrusznik, c. 2 500 zł. Tel. 577 967 757.

Sprzedam. Kia sportage 2.0 diesel, 2006 rok. Tel. 500 811 798.

Mercedes clk, 1999 r., 2.0 benzyna, gaz, cabrio, skóra, elektryka. Tel. 506 468 070.

Sprzedam. Mitsubishi grandis, 7-osobowy, 2.0 benzyna, gaz, elektryczne szyby, lusterka. Tel. 669 453 117.

MOTORYZACYJNE INNE

Sprzedam. Przyczepka, bardzo mało używana, opłacona, c. 4000 zł. Tel. 506 468 070. Sprzedam. 4 opony zimowe na felgach stalowych, 175/65/14, astra, bmw, daewoo, stan dobry. Tel. 577 967 757.

Sprzedam. Alufelgi do passata B5, 16-stki, reflektor prawy, centralka do otwierania szyb, klamki do drzwi citroen c5. Tel. 518 935 177.

Skup katalizatorów. Tel. 509 529 093.

Sprzedam. Opony zimowe, 185x65x14. Tel. 518 456 567.

Sprzedam. Butla gazowa, walcowa, 50 l. Tel. 518 456 567.

Sprzedam. Opony letnie 13 z felgami, drążek układu kierowniczego do VW polo. Tel. 506 960 100.

NIERUCHOMOŚCI

DOMY

Sprzedam. Dom w Józefinie - 115 mkw., ładny, 2012 rok, działka - 22 a. Tel. 502 147 221.

Sprzedam. Dom do remontu w Sawinie, działka - 36 a, murowany budynek gospodarczy, piwnica, sadek. Tel. 504 332 887.

Sprzedam. Dom piętrowy - 100 mkw., ulica Pocztowa. Tel. 515 959 229.

Sprzedam. Dom murowany z budynkami gospodarczymi na działce 14 a, gmina Rejowiec. Tel. 693 264 508.

Sprzedam. Dom w Chełmie, obok ul. Litewskiej. Tel. 504 589 489.

MIESZKANIA

Sprzedam. Kawalerka, parter, ul. Piotra Skargi, po remoncie. Tel. 512 400 798.

Kupię. Mieszkanie do 400 000 zł, dowolna ulica. Tel. 608 065 770.

Stancja dla jednej osoby pracującej lub uczącej się, dostęp do kuchni, lodówki, łazienki, ul. Wolności. Tel. 735 049 472.

Sprzedam. M-4 - 58 mkw., 1 piętro, bezczynszowe, Dubienka, centrum, c. 159 900 zł. Tel. 513 205 949.

Sprzedam. Mieszkanie - 80 mkw., 4 piętro, ul. Wojsławicka, c. 300 000 zł. Tel. 513 205 949.

Sprzedam. 2 pokoje - 41 mkw., parter, Bazylany. Tel. 507 982 778.

Sprzedam. Mieszkanie 2-pokojowe - 42 mkw., parter, ul. Małachowskiego. Tel. 502 225 587.

Sprzedam. Mieszkanie 3-pokojowe - 60 mkw., 1 piętro, balkon, c. 390 000 zł. Tel. 665 213 054.

Sprzedam. Cielęta mięsne od dwóch tygodni do starterów. Tel. 517 055 016.

Kupię bydło w każdej kondycji, pourazowe. Tel. 795 227 321.

Sprzedam. Mieszkanie - 66 mkw., 2 pokoje, 2 piętro, ul. Wołyńska, c. 298 000 zł. Tel. 502 225 587.

Sprzedam. M-3 - 38 mkw., do remontu, 2 piętro, c. 166 000 zł. Tel. 785 447 798.

Sprzedam. Mieszkanie przy ul. Słowackiego, parter, 52 mkw., 2 pokoje, kuchnia, łazienka, częściowo umeblowane, balkon. Tel. 695 707 181.

Sprzedam. Mieszkanie - 61 mkw., w kamienicy w centrum Krasnegostawu, salon z aneksem, 2 sypialnie, kuchnia, łazienka, WC. Po gruntownym remoncie. Piękne. Tel. 797 458 464.

Sprzedam kawalerkę o pow. 38 mkw., osobny pokój o pow. 25 mkw., blisko SUM Ligota Katowice, czynsz 125 zł. Pilnie! Tel. 508 193 853.

Kupię mieszkanie, do 450 000 zł. Tel. 515 959 229.

Sprzedam. Kawalerka - 37 mkw., wspólnota, 1 piętro, ul. Bydgoska, Chełm, c. 210 000 zł. Tel. 780 114 287.

Wynajmę mieszkanie: 2 pokoje, kuchnia, centrum, umeblowane, bdb. lokalizacja. Tel. 604 311 005.

Wynajmę kawalerkę na osiedlu XXX-lecia. Tel. 518 718 692.

Sprzedam. Mieszkanie - 49 mkw., 2 pokoje, balkon, parter, ul. Siedlecka 2b, c. 350 000 zł. Tel. 692 170 231.

Sprzedam. Mieszkanie w centrum - 36 mkw., 2 pokoje, c. 155 000 zł. Tel. 573 679 170.

Kupię mieszkanie do 450 000 zł w Chełmie. Tel. 507 982 778.

Sprzedam. Mieszkanie przy ul. Wolności - 64 mkw., 3 pokoje, IV p. Tel. 883 156 315.

Sprzedam. M-3 do remontu, przy ul. Wolności, II p., 49 mkw., c. 210 000 zł. Tel. 514 706 236.

LOKALE

Wynajmę lokal - 40 mkw., na gabinet, biuro, magazyn, mieszkanie, ul. Paderewskiego, wszystkie media. Tel. 504 377 961.

Wynajmę lokal handlowy - 38 mkw., centrum Chełma, Lubelska 48. Tel. 605 228 010.

Wynajmę ostatnie 50 mkw. w nowo powstałym budynki obok ZDZ, róg Lwowskiej i Żołnierzy I AWP. Najlepsze miejsce handlowe. Tel. 504 266 444.

DZIAŁKI

Sprzedam. Działka rolna - 27 a, Strupin Mały, c. 22 000 zł. Tel. 505 468 817.

Sprzedam. Działki budowlane od 1600 do 2350 mkw., prąd, woda, doskonały dojazd, Stołpie - Tytusin, c. 30-35 zł/mkw. Tel. 606 538 523.

Sprzedam. Działka budowlana - 1589 mkw., dostęp do prądu i wodociągu, Czułczyce przy szosie na Włodawę. Tel. 503 356 327.

Sprzedam grunt orny o pow. 6,5 ha w Woli Korybutowej, cena 40 000 zł/ha. Tel. 692 577 154 lub 508 193 853.

Sprzedam. Działka budowlana - 43 ary, Aleksandria Krzywowolska, c. 75 000 zł. Tel. 780 114 287.

Sprzedam. Działka rekreacyjna - 300 mkw., ROD Tulipan, zadbana. Tel. 785 719 299.

Sprzedam. Działka budowlana - 15 a, w Janowie koło Chełma, przy ul. Mickiewicza, nr. działki 112/2, c. 125 000 zł. Tel. 500 100 602.

Sprzedam. Działka budowlana - 15 a, przy ul. Świerkowej/Prusa, nr działki 999/2, c. 125 000 zł. Tel. 500 100 602.

NIERUCHOMOŚCI INNE

Sprzedam. Siedlisko Helenów - 5,70 ha, gmina Wierzbica, dom, obora, garaż, c. 250 000 zł. Tel. 504 666 719.

Sprzedam. Las mieszany 63-letni - 5,20 ha, Ujazdów, gm. Hańsk, c. 260 000 zł. Tel. 509 165 151.

Wynajmę garaż przy ul. Fabrycznej 6 w Chełmie. Tel. 601 150 025.

Sprzedam. Garaż murowany, środkowy, przy ul. Kolejowej, Chełm, c. 74 000 zł. Tel. 887 878 722.

Wynajmę. Garaż przy ul. Fabrycznej w Chełmie. Tel. 604 150 025.

Sprzedam. Garaż blaszak, 4 x 7 m, ocieplony. Tel. 698 951 664.

Sprzedam. 1,30 ha lasu sosnowego w Jazikowie, gm. Ruda-Huta, c. 55 000 zł. Tel. 500 680 186.

USŁUGI

Glazura, terakota. Tel. 727 675 788.

TYNKI - maszynowe, gipsowe, cementowo–wapienne. Tel. 506 396 999

Elektryk domowy, usterki, awarie, biały montaż. Tel. 721 951592.

Chemia, matematyka, fizyka - korepetycje. Tel. 661 119 284.

eprasa.pl cd0f3753a2

TOP-BUD
Dom pod klucz!
Posadzki (mixokretem)
Tynki (każdy rodzaj)
▪ docieplenia (zewnętrzne, wewnętrzne)
▪ wykończenie wnętrz
tel. 602 652 247
8732

P.K.TRANS
KOMPLEKSOWE PRZEPROWADZKI
TRANSPORT
TEL: 500-152-192
1029

Piaskowanie, dojazd do klienta. Tel. 501 606 240.

Tynki z naturalnych materiałów, oddychające, docieplenia. Tel. 509 619 252.

Zespół muzyczny Zgrani Chłopcy, grający na żywo, poleca swoje usługi. Tel. 735 449 249.

Książki przychodów i rozchodów, ryczałty, rejestry VAT, rozliczenia ZUS, listy płac. 35 lat doświadczenia. Biuro rachunkowe Bałabas Arkadiusz, ul. Lubelska 10. Tel. 663 492 426.

Termomodernizacje i docieplenia, tynki cementowo-wapienne. Tel. 730 658 803.

Naprawa i strojenie akordeonów. Tel. 724 451 964.

Anteny TV, satelitarne, dekodery, strojenie, montaż, naprawa, Chełm i okolice. Tel. 665 670 947.

Złota rączka, domowy technik, monter, hydraulik, elektryk, dużo usług na każdą kieszeń. Tel. 721 951 592.

USŁUGI OGRODNICZE. PRZYCINKA, WYCINKA DRZEW. TEL. 785-231-548.

NOWY DOM. Budowa domów, dachy, remonty, łazienki, hydraulika, elektryka, poddasza, dachy - mycie i malowanie, elewacje, ogrodzenia. Tel. 507 295 530.

Domy z drewna, technologia kanadyjska, szwedzka, realizacja w 3 miesiące. Tel. 507 295 530.

Usługi remontowe, szpachlowanie, malowanie, glazura, terakota, hydraulika, elektryka, drobne naprawy. Tel. 519 522 621.

Wykopy minikoparką Kubota kx018-4, wywierty fi30, równanie terenu, drenaż. Tel. 884 511 807

WYWÓZ ZŁOMU
sprzętu AGD, RTV, gruzu, mebli, ubrań, sprzątanie piwnic, strychów, garaży, domów po lokatorach i zmarłych i inne
ODŚNIEŻANIE
dachów, placów, wywóz śniegu
WYCINKA DRZEW
podcinanie, karczowanie, koszenie i sprzątanie działek, wywóz lub zrębkowanie gałęzi
PRACE ROZBIÓRKOWE
(stare domy, stodoły, komórki, szklarnie itp.)
MYCIE
malowanie elewacji, dachów itp.
CAŁE WOJEWÓDZTWO
od 8 do 21
514-299-106

ROLNICTWO

MASZYNY

Sprzedam. Silniki elektryczne, siłowe i jednofazowe, c. od 80 zł. Tel. 607 663 639.

Kupię wszystkie ciągniki, ładowarki, prasy, przyczepy, kombajny, maszyny, także uszkodzone. Tel. 665 207 084.

Sprzedam. Krajzega do cięcia drewna, maszyna na podwoziu, bez silnika, c. 400 zł, druga z silnikiem 1-fazowym, 1.5 kW. Tel. 607 663 639.

Sprzedam. Siewnik do buraków, wóz paszowy poziomy, wał uprawowy 4,5 m. Tel. 609 093 356.

Kupię wszystkie ciągniki, ładowarki, prasy, przyczepy, kombajny, maszyny, także uszkodzone. Tel. 665 207 084.

Sprzedam. Glebogryzarka 165 cm Grudziądz, kosiarka rotacyjna 165 cm Słupsk. Tel. 511 567 355.

Sprzedam. Kosiarka rotacyjna, rębak do gałęzi. Tel. 510 950 530.

Sprzedam. Ciągnik International z turem, siewnik. Tel. 515 277 828.

Sprzedam. Wóz platforma z oświetleniem, po renowacji i malowaniu. Tel. 797 168 554.

Sprzedam. Kosa spalinowa, mało używana, c. 350 zł. Tel. 506 468 070.

ZWIERZĘTA

Sprzedam. Jałówka czerwona, roczna. Tel. 725 261 916.

Sprzedam. Suka owczarek niemiecki, długowłosa, 3.5 roku z rodowodem, c. 700 zł Tel. 506 291 700.

Zamienię barana kameruńskiego bezrożnego na barana kameruńskiego, dużego, łagodnego. Tel. 512 396 552.

Sprzedam. Piórka perlicze, koguty johnson gigant, kaczor kolorowy duży. Tel. 512 396 552.

Sprzedam. Cielęta mięsne od dwóch tygodni do starterów. Tel. 517 055 016.

Kupię bydło w każdej kondycji, pourazowe. Tel. 795 227 321.

Sprzedam. Gęsi dorosłe. Tel. 733 252 330.

Sprzedam pawie. Tel. 504 373 223.

Oddam psy ze schroniska. Tel. 508 570 153.

INNE

Sprzedam. Miód z własnej pasieki, c. 30 zł. Tel. 603 583 234.

Sprzedam. Wysłodki buraczane, suche, worki po 25 kg, Horodyszcze, c. 1,30 zł/kg. Tel. 510 105 010.

Sprzedam. Buraczki czerwone, słodkie, intensywny kolor, 300 kg, c. 2 zł/kg. Tel. 500 454 640.

Specjalizujemy się w pracach na wysokościach oraz wynajmie podnośnika koszowego 15 m.
OFERUJEMY
▪ Mycie i malowanie dachów
▪ Mycie i odgrzybianie elewacji
▪ Mycie i impregnacja kostki brukowej
▪ Prace malarsko budowlane
▪ Wynajem podnośnika koszowego 15 m
▪ Wycinka drzew i pielęgnacja zieleni
▪ Montaże reklam
UP MAX
790 332 224
www.maxup.pl
kontakt@maxup.pl
6133

Andrzej Lewandowski
SPRZEDAŻ DREWNA
tel. 604 194 022
- drewno opałowe
- drewno kominkowe
- drewno łupane
6299

BRAMEX
Kowalstwo artystyczne, klasyczne, nowoczesne
Bramy, ogrodzenia, balustrady, kraty
PRODUKCJA, MONTAŻ
tel. 886 156 745
8044

ZAMÓW OGŁOSZENIE przez SMS

KROK 1
Wpisz w telefonie komórkowym **dowolnej sieci** SMS z treścią ogłoszenia, podając kolejno:
- kod rubryki (wybierając właściwy z listy obok)
- treść ogłoszenia (podać koniecznie numer telefonu kontaktowego, w przypadku stacjonarnego należy wpisać numer kierunkowy)

PRZYKŁAD ST.zwr.Oddam szczeniaczka w dobre ręce.tel. (82) 555-00-33, 012-345-678
Pomiędzy wyrazami w treści ogłoszenia należy robić odstępy.
SMS z ogłoszeniem może zawierać maksymalną ilość znaków* włącznie z kodem rubryki (za znak uważamy literę, cyfrę, spację, znak interpunkcyjny itd.)
Nie należy używać polskich znaków (ł, ś, ń, ź, ć, ż, ę, ą).

KROK 2
OGŁOSZENIA DROBNE
DO 60 ZNAKÓW
Wyślij SMS z treścią ogłoszenia pod numer **74567**
Koszt SMS-a **4,92 zł z VAT**
W przypadku przekroczenia 60 znaków, ogłoszenie nie będzie zaakceptowane.

OGŁOSZENIA W DZIALE USŁUGI (bez ramki)
DO 60 ZNAKÓW
Wyślij SMS z treścią ogłosznia pod numer **79567**
Koszt SMS-a **11,07 zł z VAT**
W przypadku przekroczenia 60 znaków, ogłoszenie nie będzie zaakceptowane.

DO 100 ZNAKÓW
Wyślij SMS z treścią ogłoszenia pod numer **91991**
Koszt SMS-a **23,37 zł z VAT**
W przypadku przekroczenia 100 znaków, ogłoszenie nie będzie zaakceptowane.

OGŁOSZENIA W RAMCE USŁUGI LUB INNE
DO 90 ZNAKÓW
Wyślij SMS z treścią pod numer **91991**
Koszt SMS-a **23,37 zł z VAT**
W przypadku przekroczenia 90 znaków, ogłoszenie nie będzie zaakceptowane.

Po zweryfikowaniu ogłoszenia przez Dział Ogłoszeń pod względem jego zgodności z zasadami określonymi w regulaminie zamieszczania ogłoszeń przez SMS, otrzymasz potwierdzenie przyjęcia lub odrzucenia ogłoszenia.
Ogłoszenie ukaże się w najbliższym poniedziałkowym wydaniu „Super Tygodnia Chełmskiego", jeżeli wyślesz je do czwartku do godz. 12.00**
Treść ogłoszenia powinna być zgodna z obowiązującym regulaminem Super Tygodnia Chełmskiego.

* W przypadku przekroczenia dopuszczalnej liczby znaków, Dział Ogłoszeń zastrzega sobie prawo do modyfikacji treści ogłoszenia lub jego nieopublikowania.
** Dział ogłoszeń zastrzega sobie prawo do nieopublikowania ogłoszenia w podanym wyżej terminie z powodów technicznych lub w przypadku przesunięcia daty wydania. W takiej sytuacji ogłoszenie zostanie opublikowane w pierwszym możliwym terminie. Opłata z tytułu przesłania niezgodnego SMS-a nie podlega zwrotowi.
Wszelkie uwagi, pytania oraz reklamacje prosimy kierować na adres:
Biuro Reklam i Ogłoszeń, 22-100 Chełm, ul.: Lubelska 31
tel. 82 565 27 05
e-mail: reklama@supertydzien.pl

NAZWA	PREFIKS	BRAMKI	TARYFY	LICZBA ZNAKÓW
Ogłoszenie DROBNE	ST	74567	4,92 PLN z VAT	do 60
Ogłoszenie USŁUGI BEZ RAMKI	ST	79567	11,07 PLN z VAT	do 60
		91991	23,37 PLN z VAT	do 100
Ogłoszenie USŁUGI LUB INNE W RAMCE	STC	91991	23,37 PLN z VAT	do 90

RUBRYKI

KATEGORIA	PREFIKS
motoryzacja	mot
kupię	kp
zamienię	zam
wynajmę	wyn
usługi	usl
sprzedam nieruchomości	spn
sprzedam inne	spi
zwierzęta	zwr
inne	i
zdrowie i medycyna	zim
rolnicze	rol
nauka	nk
szukam pracy	sp
dam pracę	dp

eprasa.pl cd0f3753a2

PROFESJONALIŚCI W NIERUCHOMOŚCIACH I KREDYTACH

Chcesz SPRZEDAĆ lub KUPIĆ MIESZKANIE, DOM, a może DZIAŁKĘ?
ZRÓB TO Z NAMI!
Zadzwoń, aby dowiedzieć się więcej!

PÓŁNOC NIERUCHOMOŚCI

Darmowa konsultacja na temat twojej nieruchomości

Patrycja Szmagalska 518 524 828

Jonatan Urban 885 851 148

Karolina Hurko 665 751 038

Marta Worobij 885 851 163

NIELEGALNE „REZERWOWANIE" MIEJSC PARKINGOWYCH

Pachołki, skrzynki, pudełka. Plagą w Chełmie, podobnie jak w całej Polsce, jest zajmowanie sobie miejsc na parkingach. Przez to inni kierowcy tracą czas na szukanie miejsca, w którym mogliby zaparkować. Czy „rezerwowanie" miejsc parkingowych jest legalne i czy można coś z tym zrobić?

Problem szczególnie nasila się na nowych osiedlach w Chełmie, gdzie liczba miejsc postojowych nie nadąża za rosnącą liczbą samochodów. W efekcie mieszkańcy próbują „zarezerwować" przestrzeń tylko dla siebie. A inni mają problem z zaparkowaniem.

fot. fot. Canva

Nielegalny proceder?

W miastach regularnie dochodzi do blokowania miejsc parkingowych najróżniejszymi przedmiotami. Podobne sytuacje mają miejsce w metropoliach takich jak Warszawa, Kraków czy Gdańsk. Niejednokrotnie próba zaparkowania na takim „zarezerwowanym" miejscu kończy się agresją lub nawet uszkodzeniem pojazdu. W Polsce głośno mówiło się o przypadku, który opisał „Głos Wielkopolski". Przytoczył list czytelnika, który opisuje, jak mieszkańcy Swarzędza „rezerwują" sobie na parkingach miejsca. Ustawiają m.in. pachołki, palety czy skrzynki po napojach.

Polskie prawo jasno określa, że zajmowanie miejsc parkingowych za pomocą przedmiotów bez zezwolenia jest nielegalne. Straż miejska i policja mogą interweniować na podstawie kilku przepisów. Po pierwsze, art. 39 ust. 1 Ustawy o drogach publicznych mówi nam o tym, że „nielegalne zajmowanie pasa drogowego grozi karą". Po drugie, art. 91 Kodeksu wykroczeń wskazuje, że „tamowanie lub utrudnianie ruchu bądź zanieczyszczanie drogi podlega karze grzywny do 1500 złotych albo karze nagany", a art. 45 ust. 1 pkt 4 Prawa o ruchu drogowym, odnosi się do wykorzystywania drogi niezgodnie z przeznaczeniem.

Można to zgłosić

Osoby, które zauważą nielegalne „rezerwowanie" miejsc, mogą zgłosić sprawę do straży miejskiej lub policji. Funkcjonariusze mają prawo usunąć nielegalnie ustawione przedmioty i nałożyć mandat. Warto dokumentować takie sytuacje. Najlepiej poprzez zdjęcia lub nagrania, które mogą ułatwić interwencję służb porządkowych. W niektórych przypadkach może dojść do naruszenia art. 85 Kodeksu wykroczeń, jeśli przestrzeń jest wykorzystywana w sposób niezgodny z jej przeznaczeniem.

Są różne sytuacje

Nie zawsze jednak zarezerwowanie miejsca jest nielegalne.

- Jeżeli taki pachołek stoi na drodze publicznej, to jest to nielegalne, chyba że osoba stawiająca pachołek ma wykupione miejsce parkingowe. Z reguły jednak takie miejsce jest zaznaczone tzw. kopertą i tabliczką informacyjną. Tak jest np. przy ul. Brzeskiej w Białej Podlaskiej, gdzie jeden z zakładów fryzjerskich wykupił sobie miejsca parkingowe - mówi **Henryk Nędziak**, komendant tamtejszej straży miejskiej. - Są też sytuacje, np. na osiedlach miejskich, że miejsce parkingowe jest prywatne i tam właściciel może postawić pachołek. Wszystko zależy od sytuacji, jakie jest oznakowanie na danym osiedlu - dodaje i zaznacza, że jeżeli mamy podejrzenie, że ktoś łamie prawo, to możemy to zgłosić służbom porządkowym. - Strażnicy przyjadą na miejsce i sprawdzą, czy są podstawy do interwencji - dodaje.

Pachołki to śmieci?

Zarząd Dróg Miasta Krakowa wpadł na pomysł traktowania pachołków i innych elementów blokujących dostęp do miejsca parkingowego jak zwykłych śmieci. Oznacza to, że zarówno służby miejskie, jak i mieszkańcy mogą je usuwać. Pracownicy ZDM przesuwają takie obiekty i zgłaszają je do miejskiego przedsiębiorstwa oczyszczania, a ono zajmuje się ich pełną likwidacją. Mieszkańcy również mogą usuwać pozostawione przeszkody, jeśli blokują one dostęp do miejsc parkingowych.

News4Media/ Justyna Lesiuk-Klujewska

DOM W KRASNYMSTAWIE
375 000 PLN

tel. 518 524 828

PIĘKNY DOM W WÓLCE OKOPSKIEJ
890 000 PLN

tel. 665 751 038

DOMEK MACIEJÓW
150 000 PLN

tel. 885 851 163

DZIAŁKA INWESTYCYJNA CHEŁM
5 000 000 PLN

tel. 518 524 828

DZIAŁKA BUDOWLANA ŻÓŁTAŃCE
101 000 PLN

tel. 665 751 038

DOM LISZNO KOLONIA
300 000 PLN

tel. 885 851 163

SKLEP SPOŻYWCZY W CHEŁMIE
330 000 PLN

tel. 885 851 163

MIESZKANIE KAPLONOSY KOLONIA
115 000 PLN

tel. 885 851 163

DOM W RUDCE, OBOK KRASNEGOSTAWU
1 250 000 PLN

tel. 665 751 038

DZIAŁKA BUDOWLANA WERESZCZE DUŻE
109 000 PLN

tel. 885 851 163

GOSPODARSTWO ROLNE 6 HA JAŚLIKÓW
600 000 PLN

tel. 885 851 163

DOM W KRASNYMSTAWIE
375 000 PLN

tel. 518 524 828

DOM PRZY UL. ROLNICZEJ
425 000 PLN

tel. 518 524 828

DOM W NOWINACH
299 000 PLN

tel. 665 751 038

DOM SIELEC
259 000 PLN

tel. 885 851 163

DZIAŁKA BUDOWLANA DEPUŁTYCZE
130 000 PLN

tel. 665 751 038

MIESZKANIE W CHEŁMIE 74 m²
379 000 PLN

tel. 665 751 038

SKLEP SPOŻYWCZY W CHEŁMIE
330 000 PLN

tel. 885 851 163

MIESZKANIE W CHEŁMIE 38 m²
235 000 PLN

tel. 665 751 038

LOKAL 120 m² PRZY UL. SZYMANOWSKIEGO
750 000 PLN

tel. 518 524 828

SIEDLISKO ROZIĘCIN
108 000 PLN

tel. 885 851 163

eprasa.pl cd0f3753a2

Wszystkie ogłoszenia znajdziesz na stronie www.supertydzien.pl

Sprzedam. Jęczmień, gruby, ładny, c. 75 zł. Tel. 506 291 700. Sprzedam. Miód z własnej pasieki. Tel. 603 583 234.

Sprzedam. Fasola „Piękny Jaś", z Roztocza. Włodawa i okolice, c. 12 zł/kg. Tel. 781 393 047.

PRACA

DAM PRACĘ

Przyjmę do pracy murarzy, tynkarzy z doświadczeniem lub do przyuczenia, Tel. 730 658 803.

Murarz-tynkarz, docieplenia, wszelkie prace budowlane. Tel. 511 681 542.

Dam pracę w gospodarstwie z bydłem. Mieszkanie i wyżywienie. Tel. 510 352 315 .

Zatrudnię pracowników do elewacji, ocieplenia, tynków cementowo-wapiennych. Tel. 730 658 803.

Pomocnik budowlany, również do wykończeń. Tel. 536 724 274.

OŚRODEK KUBUSÓWKA W OKUNINCE
1 800 000 PLN

tel. 518 524 828

Praca dla mężczyzny przy obróbce surowej ryby i przygotowaniu ryb do wędzenia. Tel. 606 990 620.

Zatrudnię tynkarzy maszynowych. Tel. 609 296 579.

SZUKAM PRACY

Mycie okien, zakupy, sprzątanie na terenie Chełma, porządki przedświąteczne. Tel. 519 700 179.

Poszukuję pracy fizycznej, jakiejkolwiek. Tel. 453 505 297.

Cięcie drewna, koszenie, wycinka krzewów, wrzucanie węgla i inne. Tel. 666 735 590.

Mycie okien, sprzątanie, wszelkie prace domowe. Tel. 732 346 662.

Szukam pracy w weekendy: sprzątanie, zmywanie, ulotki, opieka. Tel. 579 379 986.

DOM I OGRÓD

AGD/RTV

Sprzedam. Pralka automatyczna Indesit, używana, 5 kg, obroty 1000, c. 200 zł. Tel. 825 665 559.

Sprzedam. Mała zamrażarka, 3 szuflady, dobra cena, c. 300 zł. Tel. 506 468 070.

Sprzedam. Kino domowe, 4 głośniki, subwoofer, c. 450 zł. Tel. 506 468 070.

Sprzedam. Lodówka Indesit, stan bdb., kolor biały, c 500 zł. Tel. 506 468 070.

Sprzedam. Kuchenka, mikrofala Electrolux, srebrna, dobra cena 150 zł. Tel. 506 468 070.

MEBLE

Sprzedam. Wersalka po renowacji, jak nowa, c. 650 zł. Tel. 507 841 669.

Sprzedam. Kanapy do spania, 2 szt., Chełm. Tel. 513 266 255.

Sprzedam za złotówkę meble kuchenne. Tel. 508 866 394.

Sprzedam. Łóżeczko dla dziecka, mało używane, c. 200 zł. Tel. 506 468 070.

POZOSTAŁE

Sprzedam. Maszyna do szycia „Łucznik" z napędem w szafce. Jasna szafka, stan dobry. Tel. 506 960 100.

ZDROWIE I URODA

Masz problem z alkoholem? Chcesz przestać pić? Zadzwoń od 18 do 21. Tel. 518 757 967.

BUDOWLANE

Sprzedam. Koparko-ładowarka New Holland LB115B, 2006 rok, na wysokich kołach, silnik po remoncie, c. 100 000 zł. Tel. 605 055 521.

Sprzedam. Kamień naturalny, piaskowiec, na ogrodzenie, kominki. Tel. 451 684 562.

Sprzedam. Ramy okienne, oszklone, 140 x 70 cm, 40 szt., nadają się do budowy szklarni. Tel. 511 601 464.

MATRYMONIALNE

Pan, 40 lat, pozna kobietę w wieku od 40 do 55 lat, do stałego związku. Tel. 666 735 590.

TURYSTYKA

Sprzedam. Łódka 2-osobowa, lekka, wiosła mało używane, więcej info udzielę telefonicznie. Tel. 669 453 117.

RÓŻNE

Odbiorę złom własnym transportem, każda ilość. Tel. 509 063 790.

Skupujemy motocykle, antyki, starocie i pamiątki z PRL. Tel. 698 693 846.

Przewiozę różne rzeczy, własny transport. Tel. 509 063 790.

Telefon dla seniora, na gwarancji - c. 100 zł, pralka automatyczna - c. 500 zł. Tel. 516 193 996.

Sprzedam. Rower - c. 100 zł, podkaszarka elektryczna - c. 80 zł. Tel. 506 468 070.

Sprzedam. Drewno opałowe, suche, sosna, gm. Leśniowice, c. 150 zł/m3 - 4m3. Tel. 517 164 975.

SPRZEDAM INNE

Sprzedam. Rower góral Decathlon, stan dobry, koła 26, zadbany, c. 300 zł. Tel. 517 740 050.

Sprzedam. Drewno opałowe, dąb, grab, czereśnia, sosna, osika. Tel. 517 845 500.

Drewno na opał, różne deski świerkowe, c. od 200 zł. Tel. 508 105 472.

Sprzedam. Rower KTM, nowy amortyzator, hamulce tarczowe, stan dobry. Tel. 693 368 214.

Sprzedam. Okazja, wyprzedaż, różne rowery oraz koła, 100 proc. sprawne, tanio. Tel. 515 710 661.

Sprzedam. Drewno opałowe: dąb, grab, czereśnia, sosna, osika. Tel. 517 845 500.

Drewno opałowe: olcha, dąb, grab, suche, układane. Tel. 609 088 450.

Drewno opałowe, c. od 120 zł. Tel. 664 847 474.

Sprzedam. Skóry baranie, cienkie, licowe, zamszowe, kupony materiałów wełnianych. Tel. 504 377 961.

Sprzedam. Wełniane skarpety na zimę, ręcznie robione, bardzo ciepłe, c. 15 zł. Tel. 780 436 355.

Sprzedam. Sukienka komunijna, 134 cm, bolerko, dodatki: wianek, rękawiczki, torebka - c. 120 zł. Strój komunijny 2 cz. dla chłopca, 134 cm - c. 70 zł. Tel. 785 462 775.

Stepper treningowy na płozy, drzwiczki do pieca kaflowego. Tel. 518 935 177.

Sprzedam. Piec c.o., 12 kW - Krzaczek, ruchomy ruszt, stan idealny, kl. 3, piec c.o., 7 kW - Heiztechnik, stan idealny, kl. 3. Tel. 507 438 776.

Buda, ładna, funkcjonalna, dla psa średniej wielkości, ocieplona. Tel. 82 563 40 30.

Sprzedam. Drewno opałowe do c.o., cięte, łupane, transport. Tel. 504 860 159.

Sprzedam. Migomat mało używany, sprawny, butla, maska, c. 1 200 zł. Tel. 506 468 070.

Stepper treningowy na płozy, drzwiczki do pieca kaflowego. Tel. 518 935 177.

KUPIĘ INNE

Kupię dynię bezłuskową i odsorty z dyni, koniczynę, lucernę. Tel. 500 717 972.

Antyki, odznaki, monety, figury, obrazy, zegary i inne starocia. Tel. 781 943 519.

Kupię. Znaczki pocztowe, klasery. Tel. 505 049 116.

Kupię antyki, monety, militaria, znaczki, pocztówki, płyty, medale. Tel. 605 541 416.

KUPONY NA BEZPŁATNE OGŁOSZENIA DROBNE MOŻNA WRZUCAĆ DO SKRZYNEK:

REJOWIEC
- na byłym budynku Urzędu Gminy obok wejścia

WŁODAWA
- sklep „Slawex", Al. Jana Pawła II 23

KRASNYSTAW
- ul. Poniatowskiego 4C
- przy biurze TBS (naprzeciw „Stokrotki")

SIENNICA RÓŻANA
- sklep „Groszek"

CHEŁM
- przy wejściu do marketu „Stokrotka" na os. Zachód
- przy wejściu do „Carrefoura" na ścianie apteki
- na targowisku przy al. Piłsudskiego
- przy bramie wejściowej na targowisko przy al. Armii Krajowej
- przy wejściu do sklepu „Gazda" ul. Trubakowska
- na nowym targowisku przy placu Kupieckim (główne wejście)
- przy wjeździe na teren byłej składnicy wojskowej przy ul. Hrubieszowskiej
- przy wejściu do „Carrefoura" na ścianie apteki

SIEDLISZCZE
- klubokawiarnia „ZEBERKA", ul. Lubelska 33

LEŚNIOWICE
- Sklep Ren-Zbig Politówka 19b (naprzeciwko UG Leśniowice)

KAMIEŃ
- sklep „Gama"

ŻMUDŹ
- sklep „Lewiatan"

DOROHUSK
- na ogrodzeniu przy sklepie „Lewiatan"

BIAŁOPOLE
- sklep „Lewiatan"

Serdecznie zapraszamy!

UWAGA! Ogłoszenia o usługach są płatne i nie będą przyjmowane na kuponach. Można je wykupić przez internet na stronie www.supertydzien.pl lub w redakcji

KUPON na bezpłatne ogłoszenie drobne

super tydzień chełmski

kategoria

MOTORYZACJA
- ☐ Samochody kupno
- ☐ Samochody sprzedaż
- ☐ Motocykle i quady
- ☐ Inne Motoryzacja

NIERUCHOMOŚCI
- ☐ Domy
- ☐ Mieszkania
- ☐ Lokale
- ☐ Działki

DOM I OGRÓD
- ☐ AGD/RTV
- ☐ Meble
- ☐ Ogród
- ☐ Pozostałe

- ☐ MATRYMONIALNE
- ☐ TURYSTYKA
- ☐ SPRZEDAM INNE
- ☐ KUPIĘ INNE
- ☐ RÓŻNE

ROLNICTWO
- ☐ Maszyny
- ☐ Zwierzęta
- ☐ Inne

PRACA
- ☐ Dam pracę
- ☐ Szukam pracy

- ☐ BUDOWLANE
- ☐ ZDROWIE I URODA

treść (maksymalnie do 50 znaków)

cena: ____ **telefon:** ____

Dane ogłoszeniodawcy (do wiadomości redakcji)

imię i nazwisko: .....

adres i telefon: .....

Wszystkie ogłoszenia znajdziesz na stronie wwwsupertydzien.pl

1 KUPON = 1 EMISJA

eprasa.pl cd0f3753a2

TV PROGRAM super tydzień chełmski

Program telewizyjny 24.02 – 2.03.2025

8 rzeczy, których nie wiecie o facetach

TVN, niedziela 2.03, godz. 22.05

Gwiazdor Ricky zmaga się z kryzysem twórczym. Może na tym ucierpieć jego kariera. Producent muzyczny Kordian próbuje odzyskać równowagę po rozpadzie relacji z ukochaną Dominiką. Wkrótce jednak jego los się odmienia. Mężczyzna spotyka bowiem na swojej drodze uroczą Pestkę. Tymczasem Tomasz dowiaduje się, że Basia urodzi bliźnięta. W ich związku pojawiają się napięcia, kiedy przyszła matka oświadcza, że po porodzie wróci do pracy. Mężczyzna inaczej wyobrażał sobie życie rodzinne. Jarosław walczy z atakami paniki, które skutecznie utrudniają mu codzienne życie. Z kolei Stefanowi zdarza się nie panować nad złością, co również ma poważne konsekwencje.

Za jakie grzechy

TVP 2, sobota 1.03, godz. 22.20

Ambitna i atrakcyjna Lucy Hill jest menedżerem w dużej firmie w Miami. Licząc na uznanie w firmie, przyjmuje nowe zadanie, ma przeprowadzić restrukturyzację podupadającego zakładu. Okazuje się, że przedsiębiorstwo znajduje się w małej miejscowości w Minnesocie. Lucy jedzie na miejsce i wkrótce przekonuje się, że znalazła się w zupełnie nowym świecie, rządzącym się odmiennymi prawami. Początkowo kobieta nie potrafi odnaleźć się w nowej rzeczywistości i spotyka się z wrogim przyjęciem ze strony podejrzliwych mieszkańców, m.in. zarządzającego firmą menadżera i przewodniczącego zakładowego związku zawodowego Teda Mitchella. Z czasem udaje jej się jednak zdobyć życzliwość społeczności. Niedługo potem otrzymuje jednak od przełożonych polecenia zamknięcia oddziału w New Ulm i zwolnienia wszystkich pracowników. Nie mogąc pogodzić się z taką decyzją, postanawia znaleźć sposób, aby uratować przedsiębiorstwo.

Psy 3. W imię zasad

Polsat, sobota 1.03, godz. 23.05

Po 25 latach Franz Maurer opuszcza zakład karny. Nic nie jest takie, jak zapamiętał, a współczesna Warszawa wydaje mu się zupełnie innym światem. Układy, które znał, już nie funkcjonują, a znajomi nie pracują w służbach. Nikt też na niego nie czeka. Nie zapomniał o nim jedynie Jakuszyn, który domaga się zwrotu pieniędzy. W rezultacie ponownie łączą się losy Maurera i Nowego, czyli Waldemara Morawca - obecnie prezesa rady działkowców. Dawny kompan prosi o pomoc w prywatnej sprawie...

W imię prawdy

TVP 2, niedziela 2.03, godz. 20.00

Adwokat Richard Ramsay na prośbę bliskiej przyjaciółki Loretty Lassiter zostaje obrońcą jej syna, Mike'a, podejrzanego o zamordowanie swojego ojca. Chłopaka obciążają dowody i zeznania między innymi policjantki, która słyszała jak przyznał się do winy. 17-letni Mike milczy, co zdecydowanie utrudnia pracę adwokata. Jego wina na początku nie budzi najmniejszych wątpliwości. Jednak w miarę ujawniania kolejnych dowodów, na jaw wychodzą zupełnie nowe fakty z życia zamordowanego Boone'a Lassitera. Okazuje się, że mężczyzna znęcał się nad żoną i synem. Obrońca zatrudnia do pomocy młodą Janelle, która w pewnym momencie zaczyna wątpić w to, kto mówi prawdę, a kto kłamie i dlaczego.

Wyjdź za mnie

Polsat, niedziela 2.03, godz. 23.15

Wielka gwiazda pop Kat Valdez (Jennifer Lopez) planuje bajkowy ślub. Wraz z narzeczonym, także muzycznym celebrytą Bastianem (Maluma), nagrali już bijący rekordy popularności utwór „Marry Me", a teraz chcą zorganizować ceremonię na oczach milionów fanów. Tuż przed koncertem, podczas którego para miała złożyć małżeńską przysięgę, wybucha skandal. Plotkarskie media ujawniają zdradę Bastiana. Upokorzona Kat nie zamierza odwoływać uroczystości - postanawia poślubić jednego z widzów show. Jej wybór pada na skromnego matematyka Charliego Gilberta (Owen Wilson), który samotnie wychowuje córkę Lou (Chloe Coleman). Zaskoczony mężczyzna wchodzi na scenę i po chwili zostaje mężem podziwianej przez tłumy celebrytki.

© www.telepress24.com ✉telepress24@gmail.com

TVP 1

7.00 **Transmisja Mszy Świętej**
7.30 **Studio Raban** - magazyn
8.00 **Noce i dnie (8)** - serial
8.55 **Ranczo s.IV (48)** - serial
9.55 **Komisarz Alex (80)** - serial
10.45 **Ojciec Mateusz (206)** - serial
11.35 **Królowie (27)** - serial
12.10 **Agrobiznes**
12.35 **Magazyn Rolniczy**
12.55 **Raj na Ziemi. Dziewicza planeta - Galapagos. Zaczarowane wyspy**
14.00 **Wichrowe wzgórze (115)** - serial
14.55 **Jaka to melodia?**
15.35 **Gra słów. Krzyżówka**
16.05 **Dziedzictwo (495)** - serial
17.00 **Teleexpress, Pogoda**
17.20 **Jaka to melodia?**
17.55 **Klan (4472)** - telenowela
18.25 **Reporterzy** - magazyn
18.45 **Akacjowa 38 (564)** - serial
19.30 **Program informacyjny 19.30**
19.55 **Pytanie dnia**
20.10 **Sport, Pogoda**
20.30 **Matki. Pieśń na czas wojny** - spektakl teatralny, reż. Marta Górnicka, wyk. Sasha Cherkas, Palina Dabravolskaya, Katarzyna Jaźnicka, Ewa Konstanicak (HIT)
21.55 **Świat bez fikcji - Clint Eastwood - ostatni z wielkich** - film dok.
23.00 **Balans bieli** - magazyn
23.40 **Na fali** - film sensacyjny, USA, reż. Kathryn Bigelow, wyk. Patrick Swayze, Keanu Reeves, Gary Busey, Lori Petty
1.55 **Po prostu przyjaźń** - komedia obyczajowa, reż. Filip
4.45 **Zakończenie dnia**

TVP 2

4.35 **Na dobre i na złe (805)** - serial
5.30 **M jak miłość (1766)** - serial
6.25 **Dobre historie - Harcerstwo - szkoła charakteru dla młodego człowieka**
6.55 **Barwy szczęścia (3134)** - serial
7.30 **Pytanie na śniadanie**
11.15 **Okrasa łamie przepisy**
11.50 **Przyrodnik na tropie - Myszołów** - cykl dok.
12.30 **Koło fortuny** - teleturniej
13.15 **Miłość i nadzieja (137)** - serial
14.05 **Va Banque (816)** - teleturniej
14.35 **Na sygnale (677)** - serial
15.05 **La Promesa - pałac tajemnic (87)** - serial
16.00 **Koło fortuny** - teleturniej
16.35 **Familiada** - teleturniej
17.20 **Miłość i nadzieja (138)** - serial
18.15 **Va Banque (817)** - teleturniej
18.50 **Jeden z dziesięciu** - teleturniej
19.25 **Barwy szczęścia (3134)** - serial
20.05 **Barwy szczęścia (3135)** - serial
20.40 **Kulisy serialu**
20.55 **M jak miłość (1851)** - serial
21.55 **Na sygnale (678)** - serial
22.30 **Krew z krwi 2 (10)** - serial
23.20 **Rejs** - komedia, reż. Marek Piwowski, wyk. Stanisław Tym, Jolanta Lothe, Jerzy Dobrowolski, Jan Himilsbach, Zdzisław Maklakiewicz (HIT)
0.45 **O mnie się nie martw (7)** - serial
1.45 **Pechowi szczęściarze** - film fabularny, Argentyna, Hiszpania, reż. Sebastian Borensztein, wyk. Ricardo Darin, Chino Darin, Luis Brandoni
3.50 **Rodzinka.pl** - serial
4.20 **Zakończenie dnia**

POLSAT

6.00 **Nowy dzień z Polsat News**
8.30 **Malanowski i Partnerzy**
9.30 **Policjantki i Policjanci**
11.30 **Gliniarze**
14.35 **Dlaczego ja?**
15.50 **Wydarzenia, Pogoda**
16.20 **Interwencja**
16.30 **Na ratunek 112**
17.00 **Gliniarze**
18.00 **Pierwsza miłość**
18.50 **Wydarzenia, Sport, Pogoda**
19.18 **Gość Wydarzeń**
19.40 **Uroczysko**
20.10 **Farma**

21.10 **Psy 3. W imię zasad** - film sensacyjny, Polska, 2019, reż. Władysław Pasikowski, wyk. Bogusław Linda, Marcin Dorociński, Cezary Pazura, Jan Frycz, Sebastian Fabijański, Tomasz Schuchardt, Mirosław Baka, Artur Żmijewski (HIT)
23.55 **Punisher** - film sensacyjny, USA, Niemcy, 2004, reż. Jonathan Hensleigh, wyk. Thomas Jane, John Travolta, Will Patton, Ben Foster, Eddie Jemison
2.40 **W cywilu 5: Pole bitwy** - film sensacyjny, USA, 2017, reż. James Nunn, wyk. Mike 'The Miz' Mizanin, Maryse Mizanin, Heath Miller, Sandy Robson

TVN

5.40 **Uwaga!**
5.55 **Ukryta prawda**
6.50 **Kuchenne rewolucje** - program kulinarno - rozrywkowy
7.45 **Dzień Dobry TVN**
11.20 **Kuchenne rewolucje** - program kulinarno - rozrywkowy
12.20 **Kuchenne rewolucje** - program kulinarno - rozrywkowy
13.25 **Ukryta prawda**
16.35 **Detektywi**
17.40 **Szpital św. Anny**
18.40 **Sport, Pogoda, Fakty**
19.40 **Uwaga!**
20.00 **Doradca smaku**
20.10 **Na Wspólnej** - serial
20.50 **MasterChef Nastolatki**

22.10 **Pacific Rim** - film przygodowy, USA 2013, reż. Guillermo Del Toro, wyk. Charlie Hunnam, Idris Elba, Rinko Kikuchi, Charlie Day, Ron Perlman (HIT)
0.50 **CSI: Kryminalne zagadki Las Vegas** - serial
2.00 **Co za tydzień**
2.20 **Szpital**
3.50 **Uwaga!**
4.05 **Jak to jest zrobione?** - serial
4.30 **Recepta na stary dom**
4.50 **Nauka jazdy**
5.15 **Kto was tak urządził**

SUPER POLSAT

6.45 SuperLudzie Extra **7.00** Na ratunek 112 **8.00** 48H. Zaginieni **10.00** Wydarzenia 24 **10.30** SuperLudzie **11.30** Świat według Kiepskich **14.05** Ninja Warrior Polska **16.00** TOP CHEF **17.30** Świat według Kiepskich **20.00** Bitwa o palety **21.00** Zamachowiec - film sensacyjny, Wielka Brytania, USA, Bułgaria, 2007, reż. Josef Rusnak, wyk. Wesley Snipes, Eliza Bennett, Lena Headey, Ralph Brown **23.05** Ultraviolet - film sci - fi, USA, 2006, reż. Kurt Wimmer, wyk. Milla Jovovich, William Fichtner, Cameron Bright, Nick Chinlund, Ida Martin **1.00** Bitwa o palety **2.00** Świat według Kiepskich **4.00** Nasz nowy dom

TVP SPORT

6.25 Lekkoatletyka - Halowe Mistrzostwa Polski, Toruń - Dzień 2. **9.00** Boks - Gala w Tokio, walka wieczoru: Junto Nakatani - David Cuellar **12.50** Piłka nożna: Widzew Łódź - Pogoń Szczecin **13.45** Piłka nożna: Widzew Łódź - Pogoń Szczecin **15.00** Piłka nożna: ŁKS Łódź - Miedź Legnica **17.00** Betclic 1. liga magazyn **18.20** Koszykówka mężczyzn - eliminacje ME 2025: Macedonia Północna - Polska **20.40** GOL **22.00** Sportowy Wieczór **22.25** Biathlon - MŚ, Lenzerheide **0.40** Boks - Gala w Tokio, walka wieczoru: Junto Nakatani - David Cuellar **2.00** Boks - Gala MB Boxing Night 25

TTV

5.10 Dobra robota **5.35** Dobra robota **6.00** Express **6.20** Usterka **6.55** Ukryta prawda **7.55** Szpital - program obyczajowy **9.55** Detektywi **10.55** Zakup w ciemno **11.55** Życie na kredycie **12.30** B&B love - program rozrywkowy **13.35** Damy i wieśniaczki. PL **14.35** Zapukaj do moich drzwi - telenowela **15.45** Express **16.05** Gogglebox. Przed telewizorem **17.05** Usterka **17.45** Express **18.00** Sport **18.05** Życie na kredycie **18.40** Zakup w ciemno **19.45** Express **20.05** Zakup w ciemno **21.05** Życie na kredycie **21.45** Express **22.00** Gogglebox. Przed telewizorem **0.00** 99 - Gra o wszystko. VIP **1.00** Nic do zgłoszenia

STOPKLATKA

6.45 Matki, żony i kochanki - serial **8.55** Jednostka Specjalna "Dunaj" - serial **10.55** Komisarz Rex - serial **11.55** Katastrofy w przestworzach **15.55** Kojak - serial **18.05** Komisarz Rex - serial **19.05** Hudson i Rex - serial **20.00** Pasażer - film sensacyjny **21.50** Honor zabójcy, akcja - thriller **23.50** Kroll - dramat

TV 4

8.00 Bogaty Dom - Biedny Dom **9.00** Dlaczego ja? **11.00** Trudne sprawy **14.00** Policjantki i Policjanci **15.00** Na ratunek 112 **15.55** Policjantki i Policjanci **18.00** Łowcy Skarbów **19.00** Policjantki i Policjanci **20.00** Malanowski. Nowe rozdanie **20.30** Sprawiedliwi - Wydział Kryminalny **22.40** Paranormal Activity: Inny wymiar - horror

TV6

9.00 Kobra - oddział specjalny **12.00** 48h. Zaginieni **13.00** 48H. Zaginieni **14.00** Septagon **15.00** Policjantki i Policjanci **16.00** Kobra - oddział specjalny **17.05** Magnum: Detektyw z Hawajów **18.00** Strażnik Teksasu **20.05** CSI: Kryminalne zagadki Nowego Jorku **23.00** Sprawiedliwi - Wydział Kryminalny

PONIEDZIAŁEK, 24.02

TVN 7

5.15 **Szkoła** - program obyczajowy
7.00 **Szpital** - program obyczajowy
8.00 **Ukryta prawda**
11.10 **W - 11 Wydział Śledczy** - program kryminalny
11.55 **Detektywi**
13.55 **Szkoła** - program obyczajowy
14.55 **Sąd rodzinny**
16.55 **Szpital** - program obyczajowy
19.00 **Ukryta prawda**
20.00 **Królowa przetrwania**
21.05 **Gran Torino** - film obyczajowy, USA, Niemcy 2008, reż. Clint Eastwood, wyk. Clint Eastwood, Christopher Carley, Bee Vang, Ahney Her, Brian Haley, Geraldine Hughes (HIT)
23.30 **Zielona mila** - film obyczajowy, USA 1999, reż. Frank Darabont, wyk. Tom Hanks, David Morse, Bonnie Hunt, Michael Clarke Duncan, James Cromwell, Michael Jeter, Graham Greene, Doug Hutchison, Sam Rockwell
3.05 **Mówię Wam**
3.35 **Zgłoś remont**
4.20 **Usterka**
4.45 **Druga strona medalu**

TV PULS

6.00 **Nash Bridges** - serial
8.00 **Kobra - oddział specjalny** - serial
10.00 **Unforgettable: Zapisane w pamięci** - serial
10.55 **Kotka** - serial
12.55 **Unforgettable: Zapisane w pamięci** - serial
13.50 **Lombard: Życie pod zastaw**
15.50 **Ranczo** - serial
18.00 **Lombard: Życie pod zastaw**
20.00 **Atomic Blonde** - thriller, USA 2017, reż. David Leitch, wyk. Charlize Theron, James McAvoy, John Goodman, Sofia Boutella, Til Schweiger (HIT)
22.15 **16 przecznic** - film sensacyjny, USA, Niemcy 2006, reż. Richard Donner, wyk. Bruce Willis, David Morse, David Zayas, Mos Def
0.10 **Cobra** - film sensacyjny, USA 1986, reż. George Pan Cosmatos, wyk. Andrew Robinson, Brian Thompson, Brigitte Nielsen Sylvester Stallone
2.00 **Dzielnica strachu** - serial
3.05 **Lombard: Życie pod zastaw**
4.05 **Taki jest świat**

TRWAM

15.00 Brat Kalikst z Poczekajki **15.50** Ma się rozumieć **16.00** Informacje dnia **16.10** Sanktuaria polskie **16.30** Porady Medyczne Bonifratrów **17.00** Świadkowie **17.30** XX Rajd Katyński **17.55** Poczet Wielkich Polaków **18.00** Anioł Pański **18.05** Informacje dnia **18.15** Rozmowy niedokończone **19.25** Święty na każdy dzień **19.30** Poznajemy Polskę **19.45** Modlitwa z telefonicznym udziałem dzieci **20.00** Informacje dnia **20.20** Różaniec **20.50** Myśląc Ojczyzna **21.00** Apel Jasnogórski **21.20** Informacje dnia **21.40** Polski Punkt Widzenia **22.00** Z wędką nad wodę **22.30** Filmowe Życiorysy PL **23.20** Wypaczone sumienia

eprasa.pl cd0f3753a2

TVP 1

7.00 Transmisja Mszy Świętej
7.30 Kościół z bliska
8.00 Noce i dnie (9) - serial
8.55 Ranczo s.IV (49) - serial
9.55 Komisarz Alex (81) - serial
10.50 Ojciec Mateusz (207) - serial
11.35 Królowie (28) - serial
12.10 Agrobiznes
12.35 Magazyn Rolniczy
12.50 Hispania. Kraina królików
14.00 Wichrowe wzgórze (116) - serial
14.55 Jaka to melodia?
15.35 Gra słów. Krzyżówka
16.05 Dziedzictwo (496) - serial
17.00 Teleexpress, Pogoda
17.20 Jaka to melodia?
17.55 Klan (4473) - telenowela
18.25 Reporterzy - magazyn
18.45 Akacjowa 38 (565) - serial
19.30 Program informacyjny 19.30
19.55 Pytanie dnia
20.10 Sport, Pogoda
20.30 Taniec z rosyjskim niedźwiedziem, cz. 2 - film dok.
21.25 Program publicystyczny
22.10 Żelazny most - film fabularny, reż. Monika Jordan - Młodzianowska, wyk. Bartłomiej Topa, Julia Kijowska, Łukasz Simlat, Cezary Łukaszewicz
HIT
23.45 Niebezpieczne miasta (3) Kabul - cykl dok.
0.50 Błąd systemu - dramat, Niemcy, reż. Nora Fingscheidt, wyk. Helena Zengel, Albrecht Schuch, Gabriela Maria Schmeide, Lisa Hagmeister
3.05 Shindisi - dramat, Gruzja
4.50 Zakończenie dnia

TVP 2

4.40 Na dobre i na złe (806) - Dar serca - serial
5.35 M jak miłość (1767) - serial
6.30 Duchowym szlakiem
6.55 Barwy szczęścia (3135) - serial
7.30 Pytanie na śniadanie
11.20 Jedzenie ma znaczenie (8)
11.50 Lena na Kaukazie - Armenia - Jezioro Sewan
12.30 Koło fortuny - teleturniej
13.15 Miłość i nadzieja (138) - serial
14.05 Va Banque (817) - teleturniej
14.35 Na sygnale (678) - To się klika - serial
15.05 La Promesa - pałac tajemnic (88) - serial
16.00 Koło fortuny - teleturniej
16.35 Familiada - teleturniej
17.20 Miłość i nadzieja (139) - serial
18.15 Va Banque (818) - teleturniej
18.50 Jeden z dziesięciu - teleturniej
19.25 Barwy szczęścia (3135) - serial
20.05 Barwy szczęścia (3136) - serial
20.40 Kulisy serialu
20.55 M jak miłość (1852) - serial
21.55 Na sygnale (679) - Żegnaj tato - serial
22.30 Magazyn Ekspresu Reporterów
23.30 Memento - film fabularny, USA, reż. Christopher Nolan, wyk. Guy Pearce, Joe Pantoliano, Carrie - Anne Moss
HIT
1.30 Ocalona - film sensacyjny, USA, reż. James McTeigue, wyk. Pierce Brosnan, Milla Jovovich
3.15 Bucza '22 - dokument
4.10 Zakończenie dnia

POLSAT

6.00 Nowy dzień z Polsat News
8.30 Malanowski i Partnerzy
9.30 Policjantki i Policjanci
11.30 Gliniarze
14.35 Dlaczego ja?
15.50 Wydarzenia, Pogoda
16.20 Interwencja
16.30 Na ratunek 112
17.00 Gliniarze
18.00 Pierwsza miłość
18.50 Wydarzenia, Sport, Pogoda
19.20 Gość Wydarzeń
19.40 Uroczysko
20.10 Farma

21.10 Ambulans - dramat, USA, Japonia, 2022, reż. Michael Bay, wyk. Jake Gyllenhaal, Yahya Abdul - Mateen II, Elza González
HIT
- Weteran Will Sharp zdesperowany, by zdobyć pieniądze, zwraca się o pomoc do swojego przybranego brata, Danny'ego. Danny wciąga Will'a w skok na bank z rekordową stawką - 32 milionów dolarów.
0.10 Robin Hood - dramat przygodowy, USA, Wielka Brytania, 2010, reż. Ridley Scott, wyk. Russell Crowe, Cate Blanchett, Max von Sydow, William Hurt
3.05 Nasz nowy dom
4.05 Zjedz Kambodżę

TVN

5.40 Uwaga!
5.55 Ukryta prawda
6.50 Kuchenne rewolucje - program kulinarno - rozrywkowy
7.45 Dzień Dobry TVN
11.20 Kuchenne rewolucje - program kulinarno - rozrywkowy
12.20 Kuchenne rewolucje - program kulinarno - rozrywkowy
13.25 Ukryta prawda
16.35 Detektywi
17.40 Szpital św. Anny
18.40 Sport, Pogoda, Fakty
19.40 Uwaga!
20.00 Doradca smaku
20.10 Na Wspólnej - serial
20.50 Kuba Wojewódzki

21.55 Plan doskonały - film sensacyjny, USA 2006, reż. Spike Lee, wyk. Denzel Washington, Clive Owen, Jodie Foster, Christopher Plummer, Willem Dafoe, Chiwetel Ejiofor
HIT
0.30 Superwizjer - program reporterów
1.05 Nastolatki rządzą... kasą
2.10 Szpital - program obyczajowy
3.00 Szpital - program obyczajowy
3.45 Uwaga!
4.00 Jak to jest zrobione? - serial
4.25 Recepta na stary dom
4.50 Nauka jazdy
5.15 Kto was tak urządził

SUPER POLSAT

6.45 SuperLudzie Extra **7.00** Na ratunek 112 **8.00** 48H. Zaginieni **10.00** Wydarzenia 24 **10.30** SuperLudzie **11.30** Świat według Kiepskich **14.05** Ninja Warrior Polska **16.00** TOP CHEF **17.30** Świat według Kiepskich **20.00** Bitwa o palety **20.40** okrak 21/22h **21.00** Boski żigolo w Europie - komedia, USA, 2005, reż. Mike Bigelow, wyk. Rob Schneider, Eddie Griffin, Jeroen Krabbé, Til Schweiger, Douglas Sills, Carlos Ponce, Hanna Verboom **22.50** Salon piękności - komedia, USA, 2005, reż. Bille Woodruff **1.05** Bitwa o palety **2.00** Świat według Kiepskich **4.00** Nasz nowy dom **5.00** Nasz nowy dom

TVP SPORT

6.15 Piłka nożna: Znicz Pruszków - Arka Gdynia **8.15** Piłka nożna: Ruch Chorzów - Wisła Kraków **10.25** Halina Konopacka **11.00** GOL **12.25** Koszykówka mężczyzn - eliminacje ME 2025: Macedonia Północna - Polska **14.15** Lekkoatletyka - Halowe Mistrzostwa Polski, Toruń **16.30** Piłka nożna - Liga Narodów 2025 kobiet, Bukareszt: Rumunia - Polska **19.30** Piłka nożna - Puchar Polski: Ruch Chorzów - Korona Kielce **22.30** Piłka nożna - Puchar Hiszpanii **23.30** Sportowy Wieczór **23.55** Piłka nożna - Liga Narodów 2025 kobiet,: Rumunia - Polska **2.05** Boks - Gala MB Promotions w Nowym Jorku

TTV

5.10 Dobra robota **5.35** Dobra robota **6.00** Express **6.20** Usterka **6.55** Ukryta prawda **7.55** Szpital - program obyczajowy **9.55** Detektywi **10.55** Zakup w ciemno **11.55** Życie na kredycie **12.30** B&B love - program rozrywkowy **13.35** Damy i wieśniaczki. PL **14.35** Zapukaj do moich drzwi - telenowela **15.45** Express **16.05** Gogglebox. Przed telewizorem **17.05** Usterka **17.45** Express **18.00** Sport **18.05** Życie na kredycie **18.40** Zakup w ciemno **19.45** Express **20.05** Zakup w ciemno **21.05** Życie na kredycie **21.45** Express **22.00** 99 - Gra o wszystko. VIP **23.00** Nic do zgłoszenia **0.00** Służba Więzienna **0.45** Żony Podlasia

STOPKLATKA

8.55 Jednostka Specjalna "Dunaj - serial **10.55** Komisarz Rex - serial **11.55** Katastrofy w przestworzach **15.55** Kojak - serial **18.05** Komisarz Rex - serial **19.05** Hudson i Rex - serial **20.00** W potrzasku - thriller **22.25** I zapadła ciemność - thriller **0.05** Haker - komedia sensacyjna **2.00** Powrót do błękitnej laguny

TV 4

9.00 Dlaczego ja? **11.00** Trudne sprawy **14.00** Policjantki i Policjanci **15.00** Na ratunek 112 **16.00** Policjantki i Policjanci **18.00** Łowcy Skarbów **19.00** Policjantki i Policjanci **20.00** Malanowski. Nowe rozdanie **20.30** Sprawiedliwi - Wydział Kryminalny **22.40** Bitwa pod Wiedniem - dramat historyczny

TV6

9.00 Kobra - oddział specjalny **12.05** 48H. Zaginieni **13.05** 48H. Zaginieni **14.00** Septagon **15.00** Policjantki i Policjanci **16.00** Kobra - oddział specjalny **17.05** Magnum: Detektyw z Hawajów **18.00** Strażnik Teksasu **20.05** Agenci NCIS: Los Angeles **22.55** Sprawiedliwi - Wydział Kryminalny

WTOREK, 25.02

TVN 7

5.15 Szkoła - program obyczajowy
7.00 Szpital - program obyczajowy
8.00 Ukryta prawda
11.10 W - 11 Wydział Śledczy - program kryminalny
11.55 Detektywi
13.55 Szkoła - program obyczajowy
14.55 Sąd rodzinny
16.55 Szpital - program obyczajowy
19.00 Ukryta prawda
20.00 Królowa przetrwania
21.05 Elita złodziei - film sensacyjny, USA, Finlandia 2021, reż. Renny Harlin, wyk. Pierce Brosnan, Tim Roth, Nick Cannon, Rami Jaber, Jamie Chung
HIT
23.15 Batman i Robin - film przygodowy, USA 1997, reż. Joel Schumacher, wyk. George Clooney, Arnold Schwarzenegger, Chris O'Donnell, Uma Thurman
1.50 Rezolucja 819 - dramat historyczny, Francja, Włochy, Polska 2008, reż. Giacomo Battiato, wyk. Benoit Magimel, Hippolyte Girardot, Karolina Gruszka, Hristo Shopov
3.30 Zgłoś remont
4.15 Usterka

TV PULS

6.00 Nash Bridges - serial
8.00 Kobra - oddział specjalny - serial
10.00 Unforgettable: Zapisane w pamięci - serial
10.55 Kotka - serial
12.55 Unforgettable: Zapisane w pamięci - serial
13.50 Lombard: Życie pod zastaw
15.50 Ranczo - serial
18.00 Lombard: Życie pod zastaw
20.00 Czas porachunków - thriller, USA 2022, reż. Wes Miller, wyk. Brooke Butler, Bruce Willis, Frank Grillo, Gianni Capaldi, Kevin Dillon
HIT
22.10 Przetrwać do świtu - film sensacyjny, USA 2020, reż. Matt Eskandari, wyk. Bruce Willis, Chad Michael Murray, Lydia Hull, Shea Buckner
0.00 Zakładnik - film sensacyjny, USA 2004, reż. Michael Mann, wyk. Jada Pinkett Smith, Jamie Foxx, Mark Ruffalo, Tom Cruise
2.20 Dzielnica strachu - serial
3.20 Lombard: Życie pod zastaw
4.20 Menu na miarę
5.00 Dzielnica strachu - serial

TRWAM

16.25 Przyroda w Obiektywie **16.40** Zdrowie z Bożej Apteki **16.55** Św. Józef **17.10** Prosto o gospodarce **17.30** Zostań Żołnierzem RP **17.45** Muzyczne chwile **17.55** Poczet Wielkich Polaków **18.00** Anioł Pański **18.05** Informacje dnia **18.15** Rozmowy niedokończone **19.25** Święty na każdy dzień **19.30** Każdy maluch to potrafi **19.45** Modlitwa z telefonicznym udziałem dzieci **20.00** Informacje dnia **20.20** Różaniec **20.50** Myśląc Ojczyzna **21.00** Apel Jasnogórski **21.20** Informacje dnia **21.40** Polski Punkt Widzenia **22.00** Tętno 2 **22.55** Święty na każdy dzień **23.00** Żółw błotny. Osobliwy relikt polskiej przyrody

TVP 1

7.00 Transmisja Mszy Świętej
7.30 Zakochana w życiu
8.00 Noce i dnie (10) - serial
9.00 Ranczo s.IV (50) - serial
9.55 Komisarz Alex (82) - serial
10.45 Ojciec Mateusz (208) - serial
11.35 Królowie (29) - serial
12.10 Agrobiznes
12.35 Magazyn Rolniczy
12.55 Wyspa hipopotamów
14.00 Wichrowe wzgórze (117) - serial
14.55 Jaka to melodia?
15.35 Gra słów. Krzyżówka
16.05 Dziedzictwo (497) - serial
17.00 Teleexpress, Pogoda
17.20 Jaka to melodia?
17.55 Klan (4474) - telenowela
18.25 Reporterzy - magazyn
18.45 Akacjowa 38 (566) - serial
19.30 Program informacyjny 19.30
19.55 Pytanie dnia
20.10 Sport, Pogoda
20.30 Królowie (30) - Wielkie nadzieje - serial
21.05 Złota dama - film fabularny, Wielka Brytania, reż. Simon Curtis, wyk. Helen Mirren, Ryan Reynolds, Daniel Bruhl, Katie Holmes, Charles Dance
HIT
23.05 Przyjaźń bez granic - film fabularny, Niemcy, Francja, reż. Sebastian Schipper, wyk. Fionn Whitehead, Stephane Bak, Moritz Bleibtreu
0.50 Żelazny most - film fabularny, reż. Monika Jordan - Młodzianowska, wyk. Bartłomiej Topa, Julia Kijowska, Łukasz Simlat
2.25 Na fali - film sensacyjny, USA
4.55 Zakończenie dnia

POLSAT

6.00 Nowy dzień z Polsat News
8.30 Malanowski i Partnerzy
9.30 Policjantki i Policjanci
11.30 Gliniarze
14.35 Dlaczego ja?
15.50 Wydarzenia, Pogoda
16.20 Interwencja
16.30 Na ratunek 112
17.00 Gliniarze
18.00 Pierwsza miłość
18.50 Wydarzenia
19.20 Gość Wydarzeń
19.25 Sport, Pogoda
19.40 Uroczysko
20.10 Farma

21.10 Poznaj naszą rodzinkę - komedia, USA, 2010, reż. Paul Weitz, wyk. Ben Stiller, Robert De Niro, Teri Polo, Owen Wilson, Dustin Hoffman, Barbra Streisand
HIT
23.20 Człowiek z Toronto - komedia sensacyjna, USA, 2022, reż. Patrick Hughes, wyk. Kevin Hart, Woody Harrelson, Jasmine Mathews, Kaley Cuoco, Ellen Barki
1.55 Dwóch gniewnych ludzi - komediodramat, USA, 2003, reż. Peter Segal, wyk. Adam Sandler, Jack Nicholson, Marisa Tomei, Luis Guzmán
4.05 Zjedz Kambodżę

TVP 2

4.35 Na dobre i na złe (807) - serial
5.30 M jak miłość (1768) - serial
6.25 Pożyteczni.pl - magazyn
6.55 Barwy szczęścia (3136) - serial
7.30 Pytanie na śniadanie
11.15 Rodzina święta - Jak zadbać o zdrowie psychiczne dziecka?
11.50 Jak to się mówi, czyli Kasia u Bralczyka - magazyn
12.30 Koło fortuny - teleturniej
13.15 Miłość i nadzieja (139) - serial
14.05 Va Banque (818) - teleturniej
14.35 Na sygnale (679) - Żegnaj tato - serial
15.05 La Promesa - pałac tajemnic (89) - serial
16.00 Koło fortuny - teleturniej
16.35 Familiada - teleturniej
17.20 Miłość i nadzieja (140) - serial
18.15 Va Banque (819) - teleturniej
18.50 Jeden z dziesięciu - teleturniej
19.25 Barwy szczęścia (3136) - serial
20.05 Barwy szczęścia (3137) - serial
20.40 Przepis dnia
20.55 Na dobre i na złe (946) - Tęsknota - serial
21.55 Na sygnale (680) - Ze mną tak się nie witasz - serial
22.25 Na sygnale (681) - Podstawy chemii i fizyki - serial
23.00 Całe szczęście - komedia, USA, reż. Donald Petrie, wyk. Lindsay Lohan, Chris Pine, Faizon Love, Samaire Armstrong
HIT
0.50 Zabójczy rejs (3) - serial
1.45 Zabójczy rejs (4) - serial
2.45 Kraina Bohaterów - film dok.
4.05 Zakończenie dnia

TVN

5.40 Uwaga!
5.55 Ukryta prawda
6.50 Kuchenne rewolucje - program kulinarno - rozrywkowy
7.45 Dzień Dobry TVN
11.20 Kuchenne rewolucje - program kulinarno - rozrywkowy
12.20 Kuchenne rewolucje - program kulinarno - rozrywkowy
13.25 Ukryta prawda
16.35 Detektywi
17.40 Szpital św. Anny
18.40 Sport, Pogoda, Fakty
19.40 Uwaga!
20.00 Doradca smaku
20.10 Na Wspólnej - serial
20.50 You Can Dance - Po prostu tańcz!

21.55 Skok na głęboką wodę - film sensacyjny, USA, Hiszpania, Francja 2021, reż. Jaume Balagueró, wyk. Freddie Highmore, Astrid Berges - Frisbey, Sam Riley, Liam Cunningham
HIT
0.20 CSI: Kryminalne zagadki Las Vegas - serial
1.25 Kuchenne rewolucje - program kulinarno - rozrywkowy
2.15 Szpital - program obyczajowy
3.05 Uwaga!
3.20 Jak to jest zrobione? - serial

SUPER POLSAT

6.45 SuperLudzie Extra **7.00** Na ratunek 112 **8.00** 48H. Zaginieni **10.00** Wydarzenia 24 **10.30** SuperLudzie **11.30** Świat według Kiepskich **14.05** Twoja Twarz Brzmi Znajomo **16.00** TOP CHEF **17.30** Świat według Kiepskich **20.00** Bitwa o palety **20.40** okrak 21/22h **21.00** Zła kobieta - komedia, USA, 2011, reż. Jake Kasdan, wyk. Cameron Diaz, Jason Segel, Justin Timberlake, Lucy Punch, Phyllis Smith **23.00** Snajper: Dziedzictwo - film sensacyjny, USA, 2014, reż. Don Michael Paul, wyk. Tom Berenger, Chad Michael Collins, Doug Allen, Asen Asenov **1.05** Bitwa o palety **2.00** Świat według Kiepskich

TVP SPORT

6.15 Koszykówka mężczyzn - eliminacje ME 2025: Polska - Litwa **8.15** Piłka nożna - Puchar Hiszpanii **10.25** Lekkoatletyka - Halowe Mistrzostwa Polski, Toruń **12.40** Pełnosprawni **13.15** Piłka nożna - Liga Narodów 2025 kobiet: Rumunia - Polska **16.25** Piłka nożna - Puchar Polski: Ruch Chorzów - Korona Kielce **17.30** Piłka nożna - Puchar Polski: Pogoń Szczecin - Piast Gliwice **20.30** Piłka nożna - Puchar Polski: Legia Warszawa - Jagiellonia Białystok **23.30** Sportowy Wieczór **23.50** Piłka nożna - Puchar Hiszpanii **1.50** Boks - Gala MB Boxing Night 27 - Złotów **4.00** Boks - Gala w Londynie, Wembley

TTV

5.15 Dobra robota **5.40** Dobra robota **6.10** Express **6.30** Diabelnie boskie - serial **6.55** Ukryta prawda **7.55** Szpital - program obyczajowy **9.55** Detektywi **10.55** Zakup w ciemno **11.55** Życie na kredycie **12.30** B&B love - program rozrywkowy **13.35** Damy i wieśniaczki. PL **14.35** Zapukaj do moich drzwi - telenowela **15.45** Express **16.05** Gogglebox. Przed telewizorem **17.05** Usterka **17.45** Express **18.00** Sport **18.05** Życie na kredycie **18.40** Zakup w ciemno **19.45** Express **20.05** Zakup w ciemno **21.05** Usterka **21.45** Express **22.00** Nasi w mundurach **23.00** Gogglebox. Przed telewizorem **0.00** Życie na kredycie

STOPKLATKA

6.45 Matki, żony i kochanki - serial **9.00** Jednostka Specjalna "Dunaj" - serial **10.00** Komisarz Rex - serial **12.00** Katastrofy w przestworzach **16.00** Kojak - serial **18.05** Komisarz Rex - serial **19.05** Hudson i Rex - serial **20.00** Łowcy umysłów - thriller **22.10** Milion sposobów, jak zginąć na zachodzie - western

TV 4

8.00 Bogaty Dom - Biedny Dom **9.00** Dlaczego ja? **11.00** Trudne sprawy **14.00** Policjantki i Policjanci **15.00** Na ratunek 112 **16.00** Policjantki i Policjanci **18.00** Łowcy Skarbów **19.00** Policjantki i Policjanci **20.00** Malanowski. Nowe rozdanie **20.30** Sprawiedliwi - Wydział Kryminalny **22.30** Mroczna wieża - film fantasy

TV6

9.00 Kobra - oddział specjalny **12.05** 48H. Zaginieni **13.05** 48H. Zaginieni **14.00** Septagon **15.00** Policjantki i Policjanci **16.00** Kobra - oddział specjalny **17.05** Magnum: Detektyw z Hawajów **18.00** Strażnik Teksasu **20.05** Agenci NCIS: Los Angeles **22.55** Sprawiedliwi - Wydział Kryminalny **1.05** Więzienie

ŚRODA, 26.02

TVN 7

5.15 Szkoła - program obyczajowy
7.00 Szpital - program obyczajowy
8.00 Ukryta prawda
10.10 Ukryta prawda
11.10 W - 11 Wydział Śledczy - program kryminalny
11.55 Detektywi
13.55 Szkoła - program obyczajowy
14.55 Sąd rodzinny
16.55 Szpital - program obyczajowy
19.00 Ukryta prawda
20.00 Królowa przetrwania
21.05 Karol. Papież, który pozostał człowiekiem - miniserial
23.10 Ocean's Thirteen - film sensacyjny, USA 2007, reż. Steven Soderbergh, wyk. George Clooney, Brad Pitt, Matt Damon, Andy Garcia, Al PacinoElliott Gould, Don Cheadle, Casey Affleck, Scott Caan, Bernie Mac
HIT
1.45 Elita złodziei - film sensacyjny, USA, Finlandia 2021, reż. Renny Harlin, wyk. Pierce Brosnan, Tim Roth, Nick Cannon, Rami Jaber, Jamie Chung
3.25 Żyjąc z potworem
4.10 Usterka
4.35 Druga strona medalu

TV PULS

6.00 Nash Bridges - serial
8.00 Kobra - oddział specjalny - serial
10.00 Unforgettable: Zapisane w pamięci - serial
10.55 Kotka - serial
12.55 Unforgettable: Zapisane w pamięci - serial
13.50 Lombard: Życie pod zastaw
15.50 Ranczo - serial
18.00 Lombard: Życie pod zastaw
20.00 Pan życia i śmierci - thriller, USA, Francja, Niemcy 2005, reż. Andrew Niccol, wyk. Ethan Hawke, Ian Holm, Nicolas Cage, Bridget Moynahan
HIT
22.25 Komórka - film sensacyjny, Niemcy, USA 2004, reż. David R. Ellis, wyk. Kim Basinger, Jason Statham, Jessica Biel, William H. Macy, Chris Evans
0.40 Niebezpieczni intruzi - thriller, USA 2016, reż. David Tennant, wyk. Jason Patric, Kyra Zagorsky, Natasha Henstridge, Scott Adkins
2.40 Dzielnica strachu - serial
3.50 Lombard: Życie pod zastaw
4.55 Dzielnica strachu - serial

TRWAM

15.00 Kurierskim szlakiem. Azymut Węgry **15.50** Ma się rozumieć **16.00** Informacje dnia **16.10** Na zdrowie **16.30** Opiekuńcze skrzydła - Hospicjum św. Anny w Lubartowie **17.00** Po stronie prawdy **17.50** Muzyczne chwile **17.55** Poczet Wielkich Polaków **18.00** Anioł Pański **18.05** Informacje dnia **18.15** Rozmowy niedokończone **19.25** Święty na każdy dzień **19.30** Opowieści biblijne **20.00** Informacje dnia **20.20** Różaniec **20.50** Myśląc Ojczyzna **21.00** Apel Jasnogórski **21.20** Informacje dnia **21.40** Polski Punkt Widzenia **22.00** Przetrwaliśmy **22.30** To nic takiego **23.45** Restauracja

eprasa.pl cd0f3753a2

TVP 1

7.00 Transmisja Mszy Świętej
7.30 Pełnia Wiary - magazyn
8.00 Noce i dnie (11) - serial
8.55 Ranczo s.IV (51) - serial
9.50 Komisarz Alex (83) - serial
10.45 Ojciec Mateusz (209) - serial
11.35 Królowie (30) - serial
12.10 Agrobiznes
12.35 To się opłaca - magazyn
12.55 Żółtodzioby. Pierwsze dni życia - film dok.
14.00 Wichrowe wzgórze (118) - serial
14.55 Jaka to melodia?
15.35 Gra słów. Krzyżówka
16.05 Dziedzictwo (498) - serial
17.00 Teleexpress, Pogoda
17.20 Jaka to melodia?
17.55 Klan (4475) - telenowela
18.25 Reporterzy - magazyn
18.45 Akacjowa 38 (567) - serial
19.30 Program informacyjny 19.30
19.55 Pytanie dnia
20.10 Sport, Pogoda
20.30 Królowie (31) - Gniew boży - serial
21.05 Ojciec Mateusz (413) - serial
22.05 Sprawa dla reportera
23.05 Kwiaty Ukrainy - film dok.
0.10 Midsommar. W biały dzień - dramat, USA, reż. Ari Aster, wyk. Florence Pugh, Jack Reynor, Will Poulter (HIT)
2.45 Popioły, cz. II - dramat, reż. Andrzej Wajda, wyk. Daniel Olbrychski, Bogusław Kierc, Piotr Wysocki, Beata Tyszkiewicz, Pola Raksa, Władysław Hańcza
4.55 Zakończenie dnia

POLSAT

6.00 Nowy dzień z Polsat News
8.30 Malanowski i Partnerzy
9.30 Policjantki i Policjanci
11.30 Gliniarze
14.35 Dlaczego ja?
15.50 Wydarzenia, Pogoda
16.20 Interwencja
16.30 Na ratunek 112
17.00 Gliniarze
18.00 Pierwsza miłość
18.50 Wydarzenia, Sport, Pogoda
19.20 Gość Wydarzeń
19.40 Uroczysko
20.10 Farma

21.10 Wyjdź za mnie - komedia romantyczna, USA, Chiny, Japonia, 2022, reż. Kat Coiro, wyk. Jennifer Lopez, Owen Wilson, Maluma, John Bradley, Sarah Silverman (HIT)
23.30 Wróć do mnie - komedia romantyczna, USA, 2022, reż. Jason Orley, wyk. Charlie Day, Jenny Slate, Scott Eastwood, Gina Rodriguez, Clark Backo
2.10 Poznaj naszą rodzinkę - komedia, USA, 2010, reż. Paul Weitz, wyk. Ben Stiller, Robert De Niro, Teri Polo, Owen Wilson, Dustin Hoffman, Barbra Streisand
4.20 Na ratunek 112 ekstra

SUPER POLSAT

6.45 SuperLudzie Extra **7.00** Na ratunek 112 **7.30** Na ratunek 112 **8.00** 48H. Zaginieni **9.00** 48H. Zaginieni **10.00** Wydarzenia 24 **10.30** Małe Wielkie Marzenia **11.30** Świat według Kiepskich **14.05** Twoja Twarz Brzmi Znajomo **16.00** TOP CHEF **17.30** Świat według Kiepskich **20.00** Bitwa o palety **21.00** Linia życia - horror sci - fi, USA, Kanada, 2017, reż. Niels Arden Oplev, wyk. Ellen Page, Diego Luna, Nina Dobrev, James Norton, Kiefer Sutherland **23.20** Sekretne okno - thriller, USA, 2004, reż. David Koepp **1.20** Bitwa o palety **2.20** Świat według Kiepskich **4.00** Nasz nowy dom

STOPKLATKA

6.00 Kabaretowe hity **6.45** Matki, żony i kochanki - serial **9.00** Jednostka Specjalna "Dunaj" - serial **10.00** Komisarz Rex - serial **12.00** Katastrofy w przestworzach **16.00** Kojak - serial **18.05** Komisarz Rex - serial **19.05** Hudson i Rex - serial **20.00** Mortal Kombat - film fantasy, USA **22.00** Kler - dramat

TVP 2

4.35 Na dobre i na złe (808) - Między ustami a brzegiem pucharu - serial
5.30 M jak miłość (1769) - serial
6.20 Operacja Zdrowie - Cukier w naszej diecie
6.55 Barwy szczęścia (3137) - serial
7.30 Pytanie na śniadanie
11.05 Nabożeństwo Kościoła Chrześcijan Baptystów
11.55 Magiczne Podhale z Sebastianem Karpielem Bułecką
12.30 Koło fortuny - teleturniej
13.15 Miłość i nadzieja (140) - serial
14.05 Va Banque (819) - teleturniej
14.35 Na sygnale (680) - Ze mną tak się nie witasz - serial
15.05 La Promesa - pałac tajemnic (90) - serial
16.00 Koło fortuny - teleturniej
16.35 Familiada - teleturniej
17.20 Miłość i nadzieja (141) - serial
18.15 Va Banque (820) - teleturniej
18.50 Jeden z dziesięciu - teleturniej
19.25 Barwy szczęścia (3137) - serial
20.05 Barwy szczęścia (3138) - serial
20.50 Tak to leciało! - teleturniej
21.50 Kruk s.II - Czorny Woron nie śpi (5) - serial
22.50 Informacje kulturalne
23.10 Twardziele - film fabularny, USA, reż. Fisher Stevens, wyk. Al Pacino, Christopher Walken, Alan Arkin, Julianna Margulies (HIT)
0.55 Zegarki diabła (5) - serial
2.05 Zegarki diabła (6) - serial
3.25 Memento - film fabularny, USA, reż. Christopher Nolan, wyk. Guy Pearce, Joe Pantoliano, Carrie - Anne Moss
5.25 Zakończenie dnia

TVN

5.40 Uwaga!
5.55 Ukryta prawda
6.50 Kuchenne rewolucje - program kulinarno - rozrywkowy
7.45 Dzień Dobry TVN
11.20 Kuchenne rewolucje - program kulinarno - rozrywkowy
12.20 Kuchenne rewolucje - program kulinarno - rozrywkowy
13.25 Ukryta prawda
16.35 Detektywi
17.40 Ukryta prawda
18.40 Sport, Pogoda, Fakty
19.40 Uwaga!
20.00 Doradca smaku
20.10 Na Wspólnej - serial
20.50 Kuchenne rewolucje - program kulinarno - rozrywkowy

21.55 Bękarty - komedia, USA 2017, reż. Lawrence Sher, wyk. Owen Wilson, Ed Helms, J.K. Simmons, Glenn Close, Katt Williams, Ving Rhames (HIT)
0.20 Kac Vegas w Bangkoku - komedia, USA 2011, reż. Todd Philips, wyk. Bradley Cooper, Ed Helms, Zach Galifianakis, Justin Bartha, Ken Jeong
2.30 Szpital - program obyczajowy
4.05 Uwaga!
4.20 Jak to jest zrobione? - serial
4.45 Recepta na stary dom

TVP SPORT

6.00 Koszykówka mężczyzn - eliminacje ME 2025: Macedonia Północna - Polska **7.50** Piłka nożna - Puchar Hiszpanii **9.55** Biathlon - MŚ, Lenzerheide **13.15** Piłka nożna - Puchar Polski: Pogoń Szczecin - Piast Gliwice **14.20** Piłka nożna - Puchar Polski: Legia Warszawa - Jagiellonia Białystok **16.30** Strongman - Liga Mistrzów **17.25** Piłka nożna - Puchar Polski: Polonia Warszawa - Puszcza Niepołomice **20.50** Kamerą TVP Sport **21.30** Piłka nożna - Puchar Hiszpanii **23.30** Sportowy Wieczór **23.55** Piłka nożna - Puchar Polski: Polonia Warszawa - Puszcza Niepołomice **2.05** Boks - Gala MB Boxing Night 28

TV 4

8.00 Bogaty Dom - Biedny Dom **9.00** Dlaczego ja? **11.00** Trudne sprawy **14.00** Policjantki i Policjanci **15.00** Na ratunek 112 **16.00** Policjantki i Policjanci **18.00** Łowcy Skarbów **19.00** Policjantki i Policjanci **20.00** Malanowski. Nowe rozdanie **20.30** Sprawiedliwi - Wydział Kryminalny **22.40** VI Batalion - dramat wojenny

CZWARTEK, 27.02

TVN 7

5.15 Szkoła - program obyczajowy
7.00 Szpital - program obyczajowy
8.00 Ukryta prawda
11.10 W - 11 Wydział Śledczy - program kryminalny
11.55 Detektywi
13.55 Szkoła - program obyczajowy
14.55 Sąd rodzinny
16.55 Szpital - program obyczajowy
19.00 Ukryta prawda
20.00 Hotel Paradise - program rozrywkowy
21.05 Millerowie - komedia kryminalna, USA 2013, reż. Rawson Marshall Thurber, wyk. Jennifer Aniston, Jason Sudeikis, Emma Roberts, Will Poulter, Ed Helms (HIT)
23.25 Gorący temat - film obyczajowy, USA, Kanada 2019, reż. Jay Roach, wyk. Charlize Theron, Nicole Kidman, Margot Robbie, John Lithgow, Allison Janney, Malcolm McDowell
1.35 Królowa przetrwania
2.35 Żyjąc z potworem
3.25 Usterka
3.50 Usterka
4.15 Druga strona medalu
4.40 Druga strona medalu

TV PULS

6.00 Nash Bridges - serial
8.00 Kobra - oddział specjalny - serial
10.00 Unforgettable: Zapisane w pamięci - serial
10.55 Kotka - serial
12.55 Unforgettable: Zapisane w pamięci - serial
13.50 Lombard: Życie pod zastaw
15.50 Ranczo - serial
18.00 Lombard: Życie pod zastaw
20.00 Jak upolować faceta - komedia romantyczna, USA 2012, reż. Julie Anne Robinson, wyk. Ana Reeder, Daniel Sunjata, Debbie Reynolds, Jason O'Mara, Katherine Heigl (HIT)
21.55 Niedobrani - komedia romantyczna, USA, Kanada, Kolumbia 2019, reż. Jonathan Levine, wyk. Andy Serkis, Bob Odenkirk, Charlize Theron, June Diane Raphael, Seth Rogen
0.15 Futro z misia - komedia, Polska 2019, reż. Kacper Anuszewski, Michał Milowicz, wyk. Cezary Pazura, Izabella Miko
2.20 Dzielnica strachu - serial
3.20 Lombard: Życie pod zastaw

TRWAM

14.20 Muzyczne chwile **14.35** Chryste Ratuj **15.00** Po stronie prawdy **15.50** Ma się rozumieć **16.00** Informacje dnia **16.10** Z wędką nad wodę **16.35** Sól ziemi **17.05** Akademia pro - life **17.15** Muzyczne chwile **17.30** Odpowiedzialni za Kościół **17.55** Poczet Wielkich Polaków **18.00** Anioł Pański **18.05** Informacje dnia **18.15** Rozmowy niedokończone **19.25** Święty na każdy dzień **19.30** Przyjaciele i bohaterowie **20.00** Informacje dnia **20.20** Różaniec **20.50** Głos Polski **21.00** Apel Jasnogórski **21.20** Informacje dnia **21.40** Polski Punkt Widzenia **22.00** Święta Teresa z Lisieux **23.00** Telewizyjny Uniwersytet Biblijny

TTV

5.15 Dobra robota **6.10** Express **6.30** Diabelnie boskie - serial **6.55** Ukryta prawda **7.55** Szpital - program obyczajowy **9.55** Detektywi **10.55** Zakup w ciemno **11.55** Życie na kredycie **12.30** B&B love - program rozrywkowy **13.35** Damy i wieśniaczki. PL **14.35** Zapukaj do moich drzwi - telenowela **15.45** Express **16.05** Gogglebox. Przed telewizorem **17.05** Dobra robota **17.45** Express **18.00** Sport **18.05** Życie na kredycie **18.40** Zakup w ciemno **19.45** Express **20.05** Zakup w ciemno **21.05** Usterka **21.45** Express **22.00** Życie na kredycie **22.30** Życie na kredycie **23.05** 99 - Gra o wszystko. VIP **0.05** Żony Podlasia

TVP 1

5.05 Akacjowa 38 (556) - serial
7.00 Transmisja Mszy Świętej
7.30 Bursztynowe Skrzaty
8.00 Noce i dnie (12) - serial
9.00 Ranczo s.IV (52 - serial
9.55 Komisarz Alex (84) - serial
10.45 Ojciec Mateusz (210) - serial
11.35 Okrasa łamie przepisy
12.10 Agrobiznes
12.35 Magazyn Rolniczy
12.55 Magiczne chwile - film dok.
14.00 Wichrowe wzgórze (119) - serial
14.55 Jaka to melodia?
15.35 Gra słów. Krzyżówka
16.05 Dziedzictwo (499) - serial
17.00 Teleexpress, Pogoda
17.20 Jaka to melodia?
17.55 Klan (4476) - telenowela
18.25 Reporterzy - magazyn
18.45 Akacjowa 38 (568) - serial
19.30 Program informacyjny 19.30
19.55 Pytanie dnia
20.10 Sport, Pogoda
20.30 Królowie (32) - serial
21.05 Klangor (8) - serial
22.10 Co mi zrobisz jak mnie złapiesz - komedia, reż. Stanisław Bareja, wyk. Krzysztof Kowalewski, Bronisław Pawlik, Stanisław Tym, Ewa Wiśniewska, Ewa Ziętek, Andrzej Fedorowicz (HIT)
0.05 Złota dama - film fabularny, Wielka Brytania, reż. Simon Curtis, wyk. Helen Mirren, Ryan Reynolds, Daniel Bruhl, Katie Holmes, Charles Dance
2.05 Wenecja - dramat, reż. Jan Jakub Kolski, wyk. Magadlena Cielecka, Agnieszka Grochowska, Julia Kijowska

POLSAT

6.00 Nowy dzień z Polsat News
8.00 halo tu polsat
11.25 Gliniarze
14.35 Dlaczego ja?
15.50 Wydarzenia, Pogoda
16.20 Interwencja
16.30 Na ratunek 112
17.00 Gliniarze
18.00 Pierwsza miłość
18.50 Wydarzenia, Sport, Pogda
19.15 Lepsza Polska
19.40 Uroczysko
20.10 Farma

21.15 Gierek - film biograficzny, Polska, 2022, reż. Michał Węgrzyn, wyk. Michał Koterski, Sebastian Stankiewicz, Antoni Pawlicki, Rafał Zawierucha, Małgorzata Kożuchowska, Agnieszka Więdłocha, Ewa Ziętek, Cezary Żak, Jan Frycz - Gierek to nazwisko, o którym słyszał w Polsce każdy, ale nikt nie zna jego prawdziwej historii. Kim był naprawdę? (HIT)
0.30 Mumia - film fantasy, USA, Chiny, Japonia, 2017, reż. Alex Kurtzman, wyk. Tom Cruise, Sofia Boutella, Annabelle Wallis, Russell Crowe, Jake Johnson, Courtney B. Vance
3.05 Nasz nowy dom

SUPER POLSAT

6.45 SuperLudzie Extra **7.00** Na ratunek 112 **8.00** 48H. Zaginieni **10.00** Wydarzenia 24 **10.30** Sołtysi **11.30** Świat według Kiepskich **14.05** Twoja Twarz Brzmi Znajomo **16.00** TOP CHEF **17.30** Świat według Kiepskich **19.00** Bitwa o palety **21.05** Bad Boys for Life - film sensacyjny, USA, Meksyk, 2020, reż. Adil El Arbi, Bilall Fallah, wyk. Will Smith, Martin Lawrence, Vanessa Hudgens, Alexander Ludwig, Charles Melton, Paola Nunez, Joe Pantoliano **23.35** Linia życia - horror sci - fi, USA, Kanada **2.00** Backdoor - wyjście awaryjne **2.30** Świat według Kiepskich **4.00** Nasz nowy dom **5.00** Nasz nowy dom

STOPKLATKA

6.00 Kabaretowe hity **6.45** Matki, żony i kochanki - serial **9.00** Jednostka Specjalna "Dunaj" - serial **9.55** Komisarz Rex - serial **12.00** Katastrofy w przestworzach **16.00** Kojak - serial **18.05** Komisarz Rex - serial **19.05** Hudson i Rex - serial **20.00** Psychol - horror, USA **22.10** Dziewiąte wrota - horror

TVP 2

5.30 M jak miłość (1770) - serial
6.20 Anna Dymna - spotkajmy się - Michał Gabryelak
6.55 Barwy szczęścia (3138) - serial
7.30 Pytanie na śniadanie
11.15 Operacja Zdrowie
11.50 Tańcząca ze światem - Tunezja - Houmt Souk
12.30 Koło fortuny - teleturniej
13.15 Miłość i nadzieja (141) - serial
14.05 Va Banque (820) - teleturniej
14.35 Na sygnale (681) - Podstawy chemii i fizyki - serial
15.05 La Promesa - pałac tajemnic (91) - serial
16.00 Koło fortuny - teleturniej
16.35 Familiada - teleturniej
17.20 Miłość i nadzieja (142) - serial
18.15 Va Banque (821) - teleturniej
18.50 Jeden z dziesięciu - teleturniej
19.25 Barwy szczęścia (3138) - serial
20.05 Barwy szczęścia (3139) - serial
20.45 Postaw na milion - teleturniej
21.45 Kino relaks - Scenariusz na miłość - komedia, USA, reż. Marc Lawrence, wyk. Hugh Grant, Marisa Tomei, Bella Heathcote (HIT)
23.40 Blue Moon (9) - serial
0.35 Blue Moon (10) - serial
1.35 Całe szczęście - komedia, USA, reż. Donald Petrie, wyk. Lindsay Lohan, Chris Pine, Faizon Love, Samaire Armstrong
3.25 Twardziele - film fabularny, USA, reż. Fisher Stevens, wyk. Al Pacino, Christopher Walken, Alan Arkin, Julianna Margulies
5.05 Zakończenie dnia

TVN

5.35 Uwaga!
5.50 Ukryta prawda
6.45 Kuchenne rewolucje - program kulinarno - rozrywkowy
7.45 Dzień Dobry TVN
11.20 Kuchenne rewolucje - program kulinarno - rozrywkowy
12.20 Kuchenne rewolucje - program kulinarno - rozrywkowy
13.25 Ukryta prawda
16.35 Detektywi
17.40 Ukryta prawda
18.50 Kroniki Pucharu Świata w skokach narciarskich
18.55 Sport, Pogoda, Fakty
19.40 Uwaga!

20.00 Godzilla minus - film przygodowy, Japonia 2023, reż. Takashi Yamazaki, wyk. Ryunosuke Kamiki, Minami Hamabe, Yuki Yamada, Munetaka Aoki (HIT)
22.35 300 - film przygodowy, USA 2006, reż. Zack Snyder, wyk. Gerard Butler, Lena Headey, Dominic West, David Wenham
1.00 Kuba Wojewódzki
2.10 CSI: Kryminalne zagadki Las Vegas - serial
3.05 Szpital - program obyczajowy
3.55 Uwaga!
4.10 Jak to jest zrobione? - serial
4.35 Recepta na stary dom

TVP SPORT

6.15 Strongman - Liga Mistrzów **7.15** Piłka nożna - Liga Narodów 2025 kobiet: Rumunia - Polska **9.25** Piłka nożna - Puchar Polski: Legia Warszawa - Jagiellonia Białystok **11.35** Piłka nożna - Puchar Polski: Polonia Warszawa - Puszcza Niepołomice **13.40** Jeździectwo - Cavaliada Kraków **15.25** Tenis stołowy - Superliga mężczyzn: KTS Gliwice - Akademia Zamojska Trefl Zamość **18.05** Piłka nożna - Puchar Polski **20.00** Piłka nożna: Arka Gdynia - Wisła Kraków **23.00** Sportowy Wieczór **23.40** Piłka nożna - Puchar Hiszpanii **1.45** Boks - Gala MB Boxing Night 22, Ziębice - podsumowanie

TV 4

8.00 Bogaty Dom - Biedny Dom **9.00** Dlaczego ja? **11.00** Trudne sprawy **14.00** Policjantki i Policjanci **15.00** Na ratunek 112 **16.00** Policjantki i Policjanci **18.00** Łowcy Skarbów **19.00** Policjantki i Policjanci **20.00** Gwiazdy Kabaretu **21.00** Gwiazdy Kabaretu **22.05** Włatcy Móch **22.40** Gra Endera - film sci - fi

PIĄTEK, 28.02

TVN 7

5.15 Szkoła - program obyczajowy
7.00 Szpital - program obyczajowy
8.00 Ukryta prawda
11.10 W - 11 Wydział Śledczy - program kryminalny
11.55 Detektywi
13.55 Szkoła - program obyczajowy
14.55 Sąd rodzinny
16.55 Szpital - program obyczajowy
19.00 Ukryta prawda
20.00 Dziewczyna moich koszmarów - komedia, USA 2007, reż. Peter Farrelly, Bobby Farrelly, wyk. Ben Stiller, Michelle Monaghan, Malin Akerman, Jerry Stiller, Eva Longoria (HIT)
22.35 Nieoczekiwana zmiana miejsc - komedia, USA 1983, reż. John Landis, wyk. Eddie Murphy, Dan Aykroyd, Ralph Bellamy, Don Ameche, Denholm Elliott, Jamie Lee Curtis, Kristin Holby, Frank Oz, James Belushi
1.05 Królowa przetrwania
2.05 Hotel Paradise
2.55 Żyjąc z potworem
3.45 Usterka
4.35 Druga strona medalu

TV PULS

6.00 Nash Bridges - serial
8.00 Kobra - oddział specjalny - serial
10.00 Unforgettable: Zapisane w pamięci - serial
10.55 Kotka - serial
12.55 Unforgettable: Zapisane w pamięci - serial
13.50 Lombard: Życie pod zastaw
15.50 Ranczo - serial
18.00 Lombard: Życie pod zastaw
20.00 Demaskator - thriller, USA 2022, reż. Mark Williams, wyk. Aidan Quinn, Emmy Raver - Lampman, Liam Neeson, Taylor John Smith (HIT)
22.05 Ultimatum - dramat kryminalny, USA 2023, wyk. Embeth Davidtz, Jack Champion, Liam Neeson, Lilly Aspell, Noma Dumezweni
0.00 Czas porachunków - thriller, USA 2022, reż. Wes Miller, wyk. Brooke Butler, Bruce Willis, Frank Grillo, Gianni Capaldi, Kevin Dillon
2.05 Lombard: Życie pod zastaw
3.05 Menu na miarę
4.05 Taki jest świat

TRWAM

15.20 Mocni w Wierze **15.50** Ma się rozumieć **16.00** Informacje dnia **16.10** Natura Obiektywnie **16.40** Prosto o gospodarce **17.00** Szkaplerz **17.30** Geopolityka **17.55** Poczet Wielkich Polaków **18.00** Anioł Pański **18.05** Informacje dnia **18.15** Westerplatte Młodych **19.00** Warto zauważyć... **19.30** Brat Franciszek **20.00** Informacje dnia **20.20** Różaniec **20.50** Myśląc Ojczyzna **21.00** Apel Jasnogórski **21.20** Informacje dnia **21.40** Polski Punkt Widzenia **22.00** 50 lat w Republice Konga **23.15** Przegląd Katolickiego Tygodnika "Niedziela" **23.20** Święty na każdy dzień **23.25** Regał

TTV

5.15 Dobra robota **6.10** Express **6.30** Diabelnie boskie - serial **6.55** Ukryta prawda **7.55** Szpital - program obyczajowy **9.55** Detektywi **10.55** Zakup w ciemno **11.55** Życie na kredycie **12.30** B&B love - program rozrywkowy **13.35** Żony Podlasia **14.35** Zapukaj do moich drzwi - telenowela **15.45** Express **16.05** Gogglebox. Przed telewizorem **17.05** Dobra robota **17.45** Express **18.00** Sport **18.05** Zakup w ciemno **19.05** Życie na kredycie **19.45** Express **20.05** Życie na kredycie **20.40** Gogglebox. Przed telewizorem **21.45** Express **22.05** Diabelnie boskie - serial **22.30** Diabelnie boskie - serial **23.00** Gogglebox. Przed telewizorem

TV6

9.00 Kobra - oddział specjalny **12.05** 48H. Zaginieni **14.05** Septagon **15.00** Policjantki i Policjanci **16.00** Kobra - oddział specjalny **17.05** Magnum: Detektyw z Hawajów **18.00** Strażnik Teksasu **20.00** Kryminalne zagadki Miami **21.55** Kości **23.55** Paranormal Activity: Inny wymiar - horror **1.50** OKO za OKO

eprasa.pl cd0f3753a2

TVP 1

4.50 **Madison - siła przyjaźni** - film obyczajowy, Austria, Niemcy, reż. Kim Strobl, wyk. Felice Ahrens, Florian Lukas
6.20 **Balans bieli** - magazyn
7.00 **Transmisja Mszy Świętej**
7.40 **Rok w ogrodzie**
8.05 **Rok w ogrodzie Extra**
8.20 **Pełnosprawni** - magazyn
8.50 **Czarne chmury (9)** - serial
9.55 **U Pana Boga w ogródku (11)** - serial
10.55 **Ojciec Mateusz (211)** - serial
11.50 **Pojedynek w Abilene** - film fabularny, USA, reż. William Hale, wyk. Bobby Darin, Emily Banks, Leslie Nielsen
13.30 **Żona dla Polaka (10)**
14.25 **Żona dla Polaka (11)**
16.05 **Dziedzictwo (500)** - serial
17.00 **Teleexpress, Pogoda**
17.35 **Pan Mama (1 - 2)** - serial
18.40 **Jaka to melodia?**
19.30 **Program informacyjny 19.30**
19.55 **Pytanie dnia**
20.05 **Sport, Pogoda**
20.20 **Krew z krwi (1)** - serial
21.25 **Wyrwa** - thriller, reż. Bartosz Konopka, wyk. Grzegorz Damięcki, Karolina Gruszka, Tomasz Kot, Olga Bołądź HIT
23.10 **Zatoka szpiegów (9)** - serial
0.10 **Rocky** - dramat, USA, reż. John Avildsen, wyk. Sylvester Stallone, Talia Shire, Burt Young
2.20 **U progu wojny** - film fabularny, Finlandia, Estonia, Łotwa, reż. Margus Paju, wyk. Priit Vigemast, Kaspars Znotins
4.35 **Zakończenie dnia**

TVP 2

5.30 **Barwy szczęścia (3135 - 3136)** - serial
6.35 **M jak miłość (1851)** - serial
7.30 **Pytanie na śniadanie**
11.50 **Dobry tytuł**
12.25 **Czterdziestolatek (16)** - serial
13.25 **Poczet świrów polskich - Dariusz Miliński** - seria I (1)
14.00 **Familiada** - teleturniej
14.35 **Koło fortuny** - teleturniej
15.15 **Szansa na sukces. Opole 2025 - Anita Lipnicka**
16.20 **Na dobre i na złe (946)** - serial
17.20 **Postaw na milion** - teleturniej
18.15 **Va Banque (822)** - teleturniej
18.45 **no... wiadomo**
19.15 **Słowo na niedzielę - Odważna deklaracja i prawdziwa zmiana**
19.25 **Rodzinka.pl s.VI (141)** - serial
20.00 **The Voice Kids s. VIII - Przesłuchania w ciemno**
22.20 **Za jakie grzechy** - komedia, Kanada, USA, reż. Jonas Elmer, wyk. Renée Zellweger, Harry Connick Jr., Siobhan Fallon HIT
0.10 **Kruk - Czorny Woron nie śpi (5)** - serial
1.15 **Scenariusz na miłość** - komedia, USA, reż. Marc Lawrence, wyk. Hugh Grant, Marisa Tomei, Bella Heathcote
3.15 **Rejs** - komedia, reż. Marek Piwowski, wyk. Stanisław Tym, Jolanta Lothe, Wanda Stanisławska - Lothe, Jerzy Dobrowolski, Jan Himilsbach, Zdzisław Maklakiewicz, Andrzej Dobosz, Feridun Erol, Jerzy Karaszkiewicz, Ryszard Pietruski
4.25 **Zakończenie dnia**

POLSAT

6.00 **Nowy dzień z Polsat News**
8.00 **halo tu polsat**
12.00 **Ewa gotuje**
12.30 **Gliniarze**
13.30 **Gliniarze**
14.30 **Gliniarze**
15.30 **Gliniarze**
16.30 **Nasz nowy dom**
17.30 **Awantura o kasę**
18.50 **Wydarzenia, Sport, Pogoda**
20.00 **Kabaret Neo - Nówka - Tradycje Polskie**

23.05 **Psy 3. W imię zasad** - film sensacyjny, Polska, 2019, reż. Władysław Pasikowski, wyk. Bogusław Linda, Marcin Dorociński, Cezary Pazura, Jan Frycz, Sebastian Fabijański, Tomasz Schuchardt, Mirosław Baka, Artur Żmijewski - Kultowi bohaterowie, legendarne dialogi, które weszły do codziennego języka i muzyka, którą bez trudu rozpozna każdy kinoman - seria Psy na zawsze odmieniła polskie kino. HIT
1.55 **Koszmar następnego lata** - horror, USA, 1998, reż. Danny Cannon, wyk. Jennifer Love Hewitt, Freddie Prinze Jr, Brandy Norwood, Mekhi Phifer
4.00 **Świat według Kiepskich**

TVN

5.30 **Uwaga!**
5.50 **Ukryta prawda**
6.45 **Kuchenne rewolucje**
7.45 **Dzień Dobry TVN**
11.20 **Na Wspólnej Omnibus** - serial
13.15 **MasterChef Nastolatki**
14.40 **Magda gotuje internet**
15.15 **Nie kłam, kochanie** - komedia romantyczna, Polska 2008, reż. Piotr Wereśniak, wyk. Piotr Adamczyk, Marta Żmuda - Trzebiatowska, Grażyna Szapołowska, Beata Tyszkiewicz
17.35 **Kuchenne rewolucje**
18.40 **Sport, Pogoda, Fakty**
19.30 **Mam talent**

21.20 **Bohemian Rhapsody** - dramat biograficzny, USA, Wielka Brytania 2018, reż. Bryan Singer, wyk. Rami Malek, Lucy Boynton, Gwilym Lee, Ben Hardy, Joseph Mazzello HIT
0.10 **Annabelle** - horror, USA 2014, reż. John R. Leonetti, wyk. Annabelle Wallis, Ward Horton, Tony Amendola, Alfre Woodard, Kerry O'Malley
2.15 **CSI: Kryminalne zagadki Las Vegas** - serial
3.00 **Szpital** - program obyczajowy
3.50 **Uwaga!**
4.10 **Jak to jest zrobione?** - serial

SUPER POLSAT

6.45 SuperLudzie Extra **7.05** Byli sobie wynalazcy **7.35** Byli sobie wynalazcy **8.10** Byli sobie wynalazcy **8.45** Byli sobie wynalazcy **10.00** Karate Kid - film familijny, USA, 1984, reż. John G. Avildsen, wyk. Ralph Macchio, Pat Morita, Elisabeth Shue, Martin Kove **12.40** Świat według Kiepskich **15.00** Złomiarze **16.00** Złomiarze **17.00** Bitwa o palety **18.00** Bitwa o palety **19.00** Świat według Kiepskich **20.00** Gala FEN 59 / Częstochowa **0.00** Nigdy w życiu! - komedia romantyczna **2.15** Backdoor - wyjście awaryjne **2.45** Świat według Kiepskich **4.00** Nasz nowy dom **5.00** Nasz nowy dom

TVP SPORT

6.20 Lekkoatletyka - Halowe Mistrzostwa Polski, Toruń **8.30** Piłka nozna: Arka Gdynia - Wisła Kraków **10.25** Piłka nozna Kobiet - 12. kolejka: UKS SMS Łódź - GKS Katowice **12.45** Snowboard - PŚ, Krynica **14.50** Strongman - Liga Mistrzów **15.50** Piłka nozna - Puchar Polski - 1/4 finału **17.40** Piłka nozna: ŁKS II Łódź - Wieczysta Kraków **19.45** Boks - Gala MB Boxing Night 30 - Legnica **20.00** Boks - Gala MB Boxing Night 30 - Legnica **23.05** Boks - Gala MB Boxing Night 30 **23.15** Sportowy Wieczór **23.55** Piłka nozna - Puchar Hiszpanii - 1/2 finału **1.55** Boks - Gala MB Boxing Night 30 - Legnica

STOPKLATKA

7.00 Komisarz Rex - serial **10.00** Hudson i Rex - serial **12.00** Robin z Sherwood - serial **14.05** RRRrrrr!!! - komedia **16.00** Ucieczka z Pretorii - thriller **18.10** Gotuj z Sową **18.25** Starsza pani musi zniknąć - czarna komedia **20.00** Ojciec chrzestny - dramat kryminalny **23.45** W potrzasku - film akcji

TV 4

6.00 Łowcy Skarbów **7.00** Galileo **11.05** JesteśmyDlaDzieci **11.30** Miodowe lata **12.20** Spider - Man: Homecoming - film sci - fi **15.00** Policjantki i Policjanci **20.00** Sprawiedliwi - Wydział Kryminalny **0.05** Gwiazdy Kabaretu **1.10** Hardkorowy lombard **1.40** STOP Drogówka **2.45** Interwencja

SOBOTA, 1.03

TVN 7

5.25 **Magda gotuje internet**
5.50 **New Looney Tunes III** - anim.
6.50 **Wiza na miłość: pierwsze spotkanie**
7.55 **Zgłoś remont**
8.55 **DC Liga Super - Pets** - komedia, USA, Australia, Kanada
11.10 **Mówię Wam**
11.50 **Ukryta prawda**
15.05 **Zgłoś remont**
16.05 **The Traitors. Zdrajcy**
17.45 **Starcie Tytanów** - film przygodowy, USA 2010
20.00 **Włoska robota** - film sensacyjny, USA, Francja, W. Brytania 2003, reż. F. Gary Gray, wyk. Mark Wahlberg, Charlize Theron, Donald Sutherland, Jason Statham, Seth Green, Mos Def HIT
22.20 **300: Początek imperium** - film przygodowy, USA 2014
0.30 **Królowa przetrwania**
1.35 **Wszyscy moi przyjaciele nie żyją** - czarna komedia, Polska
3.10 **Żyjąc z potworem**
3.55 **Usterka**
4.20 **Druga strona medalu**
4.45 **Druga strona medalu**

TV PULS

6.00 **Kobra - oddział specjalny** - serial
9.05 **Taki jest świat**
10.00 **Lombard: Życie pod zastaw**
12.00 **Lombard: Życie pod zastaw**
14.00 **Lombard: Życie pod zastaw**
16.00 **Lombard: Życie pod zastaw**
18.00 **Lombard: Życie pod zastaw**
20.00 **Szybki Charlie** - film sensacyjny, USA 2022, reż. Phillip Noyce, wyk. Gbenga Akinnagbe, James Caan, Morena Baccarin, Pierce Brosnan HIT
21.55 **Ostateczna rozgrywka** - film akcji, Wielka Brytania 2018, reż. Scott Mann, wyk. Dave Bautista, Martyn Ford, Pierce Brosnan, Ray Stevenson
0.00 **John Wick** - film sensacyjny, USA 2014, reż. Chad Stahelski, David Leitch, wyk. Adrianne Palicki, Alfie Allen, Keanu Reeves, Michael Nyqvist, Willem Dafoe
2.05 **Dyżur**
2.40 **Dyżur**
3.05 **Taki jest świat**
4.00 **Menu na miarę**
4.35 **Menu na miarę**

TRWAM

15.00 Razem możemy wszystko **15.30** Wierzę w Boga **16.00** Informacje dnia **16.10** Historia PL **17.00** Ukryci w łonie Matki **17.30** Przełamując bariery **17.55** Poczet Wielkich Polaków **18.00** Anioł Pański **18.05** Informacje dnia **18.15** W naszej Rodzinie **19.25** Święty na każdy dzień **19.30** Manna z Nieba **19.45** Modlitwa z telefonicznym udziałem dzieci **20.00** Informacje dnia **20.20** Różaniec **20.50** Myśląc Ojczyzna **21.00** Apel Jasnogórski **21.20** Informacje dnia **21.40** Polski Punkt Widzenia **22.00** Warto być ojcem **22.15** Głos serca **23.00** Odpowiedzialni za Kościół **23.20** Muzyczne chwile **23.30** Z Zacisza na Syberię

TTV

5.10 Ciężarówką przez Stany **5.55** Usterka **6.25** Express **6.45** DeFacto **7.45** Żony Podlasia **8.45** Gogglebox. Przed telewizorem **9.45** Express **10.05** Ciężarówką przez Stany **11.05** Nic do zgłoszenia **12.05** Dobra robota **12.40** Zakup w ciemno **14.40** 99 - Gra o wszystko. VIP **15.45** Express **16.05** Gogglebox. Przed telewizorem **17.05** Usterka **17.45** Express **18.05** Damy i wieśniaczki. PL **19.15** Diabelnie boskie - serial **19.45** Express **20.00** Zakup w ciemno **21.00** Gogglebox. Przed telewizorem **22.00** 99 - Gra o wszystko. VIP **23.00** Gogglebox. Przed telewizorem **1.00** Diabelnie boskie - serial

TVP 1

7.00 **Transmisja Mszy Świętej**
8.00 **Tydzień**
8.30 **ZdroWY Plan**
8.45 **Stawka większa niż życie (17 - 18)** - serial
10.55 **Komisarz Alex (85)** - serial
11.55 **Między ziemią a niebem**
12.00 **Anioł Pański**
12.15 **Między ziemią a niebem**
12.45 **Pielgrzymi Nadziei**
13.05 **Raj na Ziemi. Dziewicza planeta - Patagonia**
14.10 **Co mi zrobisz jak mnie złapiesz** - komedia, reż. Stanisław Bareja, wyk. Krzysztof Kowalewski, Bronisław Pawlik
16.05 **Dziedzictwo (501)** - serial
17.00 **Teleexpress, Pogoda**
17.35 **Daję słowo - Maciej Orłoś s.II - /11/ - talk - show**
18.40 **Jaka to melodia?**
19.30 **Program informacyjny 19.30**
19.55 **Pytanie dnia**
20.05 **Sport, Pogoda**
20.20 **Zatoka szpiegów (10)** - serial
21.20 **Sanatorium miłości (1)** - reality show
22.25 **Polowanie na ćmy** - dramat, reż. Michał Rogalski, wyk. Przemysław Stippa, Marcin Sztabiński, Grzegorz Małecki, Weronika Dzierżyńska, Sonia Mietielica, Monika Krzywkowska, Piotr Nerlewski, Svyatoslav Suprunov, Aleksander Talkowski HIT
0.30 **Wyrwa** - film fabularny
2.15 **Rocky** - dramat, USA, reż. John Avildsen, wyk. Sylvester Stallone, Talia Shire, Burt Young
4.15 **Jaka to melodia?**
5.00 **Zakończenie dnia**

POLSAT

6.00 **Nowy dzień z Polsat News**
8.00 **halo tu polsat**
11.00 **Shrek** - film anim.
13.00 **Noc w muzeum: Tajemnica grobowca** - film przygodowy
15.15 **Jak poślubić milionera** - komedia romantyczna
17.30 **Awantura o kasę**
19.15 **Sport, Pogoda**
19.30 **Państwo w Państwie**
19.55 **Dancing with the Stars. Taniec z Gwiazdami**
22.40 **Teściowie**

23.15 **Wyjdź za mnie** - komedia romantyczna, USA, Chiny, Japonia, 2022, reż. Kat Coiro, wyk. Jennifer Lopez, Owen Wilson, Maluma, John Bradley, Sarah Silverman, Michelle Buteau HIT
1.55 **Zakochani** - komedia romantyczna, Polska, 2000, reż. Piotr Wereśniak, wyk. Magdalena Cielecka, Bartosz Opania, Beata Tyszkiewicz, Katarzyna Figura, Jan Frycz, Cezary Pazura, Paweł Wawrzecki, Olaf Lubaszenko
4.10 **Świat według Kiepskich**
4.40 **Disco Gramy**

TVP 2

4.55 **Barwy szczęścia (3137 - 3139)** - serial
6.35 **M jak miłość (1852)** - serial
7.30 **Pytanie na śniadanie**
11.15 **Jak to się mówi, czyli Kasia u Bralczyka** - magazyn
11.50 **The Voice Kids s. VIII - Przesłuchania w ciemno**
14.00 **Familiada** - teleturniej
14.35 **Koło fortuny** - teleturniej
15.10 **Szansa na sukces. Opole 2025 - Majka Jeżowska**
16.10 **Cudowne lata** - widowisko rozrywkowe
17.15 **Tak to leciało!** - teleturniej muzyczny
18.15 **Romuald Lipko - Niezapomniane melodie** - widowisko
19.10 **Przed ekranem**
19.20 **Rodzinka.pl (142)** - serial
20.00 **W imię prawdy** - film fabularny, USA, reż. Courtney Hunt, wyk. Keanu Reeves, Renee Zellweger, Jim Belushi, Christopher Berry HIT
21.45 **O!Lśnienia 2025 - Nagrody Kulturalne Onetu i m.st. Warszawy**
22.30 **Jestem najlepsza. Ja, Tonya** - dramat biograficzny, USA, reż. Craig Gillespie, wyk. Margot Robbie, Caitlin Carver, Sebastian Stan, Allison Janney
0.40 **Kres niewinności (1)** - serial
1.40 **Za jakie grzechy** - komedia, Kanada, USA, reż. Jonas Elmer, wyk. Renée Zellweger, Harry Connick Jr., Siobhan Fallon, J.K. Simmons
3.30 **Rodzinka.pl s.VI (153)** - serial
4.00 **Zakończenie dnia**

TVN

5.15 **Uwaga!**
5.30 **Nastolatki rządzą... kasą**
6.20 **Kuchenne rewolucje**
7.15 **Magda gotuje internet**
7.45 **Dzień Dobry TVN**
11.20 **Niezwykłe Stany Prokopa**
12.20 **Co za tydzień**
12.50 **Mam talent**
14.35 **Historia Kopciuszka** - komedia familijna, USA, Kanada 2004, reż. Mark Rosman, wyk. Hilary Duff, Jennifer Coolidge, Chad Michael Murray, Dan Byrd
16.40 **MŚ w Skokach Narciarskich, - Trondheim**
19.20 **Fakty, Sport, Pogoda**
19.45 **The Traitors. Zdrajcy**
21.25 **The Traitors. Arena**

22.05 **8 rzeczy, których nie wiecie o facetach** - komedia, Polska 2022, reż. Sylwester Jakimow, wyk. Alicja Bachleda - Curuś, Mikołaj Roznerski, Maciej Zakościelny, Leszek Lichota, Karolina Bruchnicka HIT
0.10 **Superwizjer**
0.45 **Godzilla minus** - film przygodowy, Japonia 2023, reż. Takashi Yamazaki, wyk. Ryunosuke Kamiki, Minami Hamabe, Yuki Yamada, Munetaka Aok
3.10 **Szpital** - program obyczajowy
4.05 **Uwaga!**

SUPER POLSAT

6.45 SuperLudzie Extra **7.05** Byli sobie wynalazcy **10.05** JesteśmyDlaDzieci **10.35** Emotki. Film - film anim. **12.20** Karate Kid 2 - film familijny **14.45** Piotruś Pan - film familijny **17.10** Świat według Kiepskich **18.00** Bitwa o palety **19.15** Księżniczka i żołnierz - melodramat, USA, 2001, reż. Mike Robe, wyk. Mark - Paul Gosselaar, Marisol Nichols, Keith D. Robinson, Pat Skipper, Luck Hari, Dave Power **21.00** Powrót **0.15** Jack Ryan: Teoria chaosu - film sensacyjny, USA, 2014, reż. Kenneth Branagh, wyk. Chris Pine, Keira Knightley **2.30** Backdoor - wyjście awaryjne **3.00** Świat według Kiepskich **4.00** Nasz nowy dom

TVP SPORT

6.30 Snowboard - PŚ, Krynica **7.55** Biegi narciarskie - Ski Classics - Bieg Wazów **12.45** Snowboard - PŚ, Krynica **14.45** Sportowy top tygodnia **15.40** Boks - Gala MB Boxing Night 30 - Legnica **16.35** Niezwykłe historie - Kazimierz Górski **17.00** Piłka nozna: Jagiellonia Białystok - GKS Katowice **17.25** Piłka nozna: Jagiellonia Białystok - GKS Katowice **20.15** Sportowy Wieczór **21.00** Snowboard - PŚ, Krynica **21.45** Magazyn 2. ligi piłkarskiej (18) **22.25** Boks - Gala MB Boxing Night 30 - Legnica - walka wieczoru **0.45** Boks - Gala w Tokio: T. Nasukawa - J. Moloney **1.35** Boks - Gala w Phoenix

STOPKLATKA

6.55 Komisarz Rex - serial **10.00** Hudson i Rex - serial **13.00** Z akt Wydziału Specjalnego - komedia kryminalna **14.50** Totalna magia - film fantasy **16.50** Gotuj z Sową - program rozrywkowy **16.55** Działa Navarony - dramat wojenny **20.00** Wstrząsy - horror **22.00** Mortal Kombat - film fantasy

TV 4

6.00 Łowcy Skarbów **6.55** Jezus i jego życie **8.50** Galileo **10.50** Królewskie święta - melodramat **15.20** Bibliotekarz: Tajemnica włóczni - film przygodowy **17.30** Malanowski. Nowe rozdanie **19.30** Ramówka - WIOSNA TV4 2025 **20.00** Sprawiedliwi - Wydział Kryminalny **0.20** STOP Drogówka

NIEDZIELA, 2.03

TVN 7

5.15 **Szkoła** - program obyczajowy
6.05 **New Looney Tunes III** - anim.
6.50 **Wiza na miłość: pierwsze spotkanie**
7.50 **Zgłoś remont**
8.50 **Alvin i wiewiórki** - film przygodowy, USA 2007
10.45 **Ukryta prawda**
13.55 **Zgłoś remont**
14.55 **You Can Dance - Po prostu tańcz!** - program rozrywkowy
15.55 **Karol. Papież, który pozostał człowiekiem** - miniserial
18.00 **Jak wytresować smoka** - film przygodowy, USA 2010
20.00 **Wonder Woman** - film przygodowy, USA, Chiny, Hong Kong 2017, reż. Patty Jenkins, wyk. Gal Gadot, Chris Pine, Connie Nielsen, Robin Wright, Danny Huston, David Thewlis HIT
23.05 **Gran Torino** - film obyczajowy, USA, Niemcy 2008, reż. Clint Eastwood, wyk. Clint Eastwood, Christopher Carley
1.35 **Drużyna potępionych** - film sensacyjny, USA 2010
3.15 **Żyjąc z potworem**
4.00 **Fachowcy**

TV PULS

6.00 **Kobra - oddział specjalny** - serial
7.00 **Taki jest świat**
7.50 **Ranczo** - serial
12.55 **Trzej muszkieterowie** - film przygodowy, USA, Austria
15.20 **Hrabia Monte Christo** - film przygodowy, USA 2002
17.50 **Był sobie pies 2** - film familijny, Chiny, Indie, Hong Kong
20.00 **Jeden gniewny człowiek** - thriller, USA, Wielka Brytania 2021, reż. Guy Ritchie, wyk. Holt McCallany, Jason Statham, Josh Hartnett, Scott Eastwood HIT
22.20 **Pan życia i śmierci** - thriller, USA, Francja, Niemcy 2005, reż. Andrew Niccol, wyk. Ethan Hawke, Ian Holm, Nicolas Cage, Bridget Moynahan, Jared Leto
0.55 **Atomic Blonde** - thriller, USA 2017, reż. David Leitch
3.00 **Dyżur**
3.35 **Dyżur**
4.00 **Dyżur**
4.35 **Dyżur**
5.00 **Dzielnica strachu** - serial

TRWAM

16.00 Informacje dnia **16.10** Koncert życzeń **16.45** Mateczniki Polskości **17.00** Natura et Homo **17.30** Sól ziemi **17.55** Poczet Wielkich Polaków **18.00** Anioł Pański **18.05** Informacje dnia **18.15** Rozmowy niedokończone **19.25** Święty na każdy dzień **19.30** Moja katolicka rodzina **20.00** Informacje dnia **20.20** Różaniec **20.50** Myśląc Ojczyzna **21.00** Apel Jasnogórski **21.20** Informacje dnia **21.40** Retrospekcja **21.45** Stan Bezpieczeństwa Państwa **21.55** Święty na każdy dzień **22.00** Mocni Jego mocą **22.30** Muzyczne chwile **22.45** Jak wygrać małżeństwo? **23.00** Jak my to widzimy **23.30** Tam, gdzie Bóg płacze

TTV

5.45 Usterka **6.20** Express **6.40** DeFacto **7.35** Życie na kredycie **8.05** Życie na kredycie **8.40** 99 - Gra o wszystko. VIP **9.45** Express **10.00** Ciężarówką przez Stany **10.45** Gogglebox. Przed telewizorem **11.45** Żony Podlasia **12.45** Zakup w ciemno **13.45** Gogglebox. Przed telewizorem **14.45** 99 - Gra o wszystko. VIP **15.45** Express **16.05** Back to school. Prawdziwy egzamin **17.05** Życie na kredycie **17.45** Express **18.05** Życie na kredycie **18.40** Damy i wieśniaczki. PL **19.45** Express **20.00** Zakup w ciemno **21.00** Gogglebox. Przed telewizorem **22.00** Żony Podlasia **23.00** Back to school. Prawdziwy egzamin

TV6

6.00 Benny Hill **8.45** Columbo **11.55** Król sokołów - baśń filmowa, Czechy **14.00** Policjantki i Policjanci **20.00** Kryminalne zagadki Miami **22.00** Kości **23.00** Kości **23.55** Zły porucznik - dramat kryminalny, USA, 1992, reż. Abel Ferrara **2.00** Włatcy móch **2.30** Włatcy móch **3.00** Benny Hill

eprasa.pl cd0f3753a2

HOROSKOP

WODNIK

Od ciebie zależy, czy w poniedziałek i wtorek sprawy rodzinne wyprowadzisz na prostą. Pewność siebie, konsekwencja w postępowaniu pozwolą skutecznie wpłynąć na partnera. Narzuć dyscyplinę nie tylko sobie. W środę i czwartek sprawy pracy okażą się najważniejsze. Słuchaj mądrych doradców. W piątek w stałych związkach zapanuje miłość, czułość i zgoda. W weekend ciekawe i troche nietypowe spotkanie.

RYBY

W poniedziałek i wtorek trzeba sporo wysiłku, by wszystko szło tak, jak trzeba. Nie podejmuj ryzyka, tylko sprawdzone działania i znane osoby będą ci pomocne. W środę i czwartek zadbaj o dom, o porządki, może zaplanuj mały remont. Finanse powinny być zadowalające. W piątek postawisz na miłość i się nie zawiedziesz. W weekend dobry czas na spotkania towarzyskie i snucie nowych planów. Uważaj na drodze. Teraz brawura może być zgubna.

BARAN

Nie pędź tak, zatrzymaj się na chwilę. W poniedziałek i wtorek dobry czas na pracę, a także na porozumienie w związkach. W środę najważniejsza będzie kariera. Nawet z urlopu nie zapomnij zadzwonić do pracy, sprawdzić, jak się mają twoje sprawy. W czwartek unikaj zatargów. W piątek każdy wysiłek, który podejmiesz, przyniesie świetne rezultaty. To również czas uczuć i spraw duchowych. Weekendowe decyzje będą ważne. Dalsza nauka ma sens.

BYK

Pozwól sobie na miłość, na zrozumienie, że serce nie sługa. W poniedziałek i wtorek korzystaj z każdej nadarzającej się propozycji finansowej. Dobre porozumienie z ludźmi ułatwi negocjacje. W środę i czwartek pomyśl o krótkim urlopie - potrzebujesz tego. Pożegnanie z przyjacielem pozwoli ci zrozumieć, co naprawdę czujesz. Piątek udany dla pracy i uczuć. Weekend spokojny, rodzinny, trochę nudny, ale dobrze odpoczniesz.

BLIŹNIĘTA

Wzrośnie teraz twoja wyobraźnia, intuicja i zdolność okazywania uczuć. W poniedziałek i wtorek w pracy pokażesz, na co cię stać. Ktoś może kopać pod tobą dołki, ale wroga w porę rozpoznasz. W środę bardzo miłe spotkanie. Serce trochę zadrży, wspomnienie zachowasz na długo. W czwartek i piątek trzeba załatwiać ważne sprawy zawodowe i urzędowe. W weekend miłe i totalne lenistwo. Spędź trochę czasu na łonie natury.

RAK

W poniedziałek i wtorek nie bierz się za nic nowego, dokończ stare sprawy. Trzeba oczyścić pole, wkrótce nadejdą ciekawe propozycje. W środę i czwartek więcej czasu poświęć zdrowiu i rodzinie. W piątek będzie przestrzeń na miłość i czułość. Nie rób sobie wyrzutów, ciesz się życiem. Weekend niesie sporo pracy związanej z porządkami w domu lub remontem. Później przyjdzie czas, by zająć się sobą i własnymi potrzebami.

LEW

Będziesz mieć teraz skłonność do wracania myślami do przeszłości. Daruj to sobie... Nie warto zawracać sobie i innym głowy czymś, co nie ma już żadnego znaczenia. W poniedziałek i wtorek wątpliwości mogą ci skomplikować życie. W środę i czwartek liczne okazje do flirtów, ale nie przesadź. W piątek dużo pracy, ale i nie przegap kogoś, kto może być więcej niż przygodą. W weekend odpocznij, nie szalej, przemyśl kilka spraw.

PANNA

W poniedziałek i wtorek nie mów za dużo o sobie, jeśli nie jesteś pewien dyskrecji i życzliwości otoczenia. W pracy podczas podpisywania dokumentów bądź czujny. W środę i czwartek w finansach dobrze, ale nie rób większych inwestycji. W piątek rozkwit uczuć, nowe wrażenia i znajomości. Coś lub ktoś każe ci inaczej, bardziej optymistycznie spojrzeć na świat. W weekend aktywnie odpoczniesz, a tego właśnie teraz najbardziej potrzebujesz.

WAGA

W poniedziałek i wtorek nie udawaj, że wszystko jest w porządku. Powiedz o swoich odczuciach, nie warto robić dobrej miny do złej gry. Szczerość dobrze wpłynie na twoje relacje rodzinne. W środę i czwartek świetny czas na pracę, na przyłożenie się do zadań i spełnienie wymagań szefa. W piątek zajmij się sprawami ducha, uczuciami, nie bój się spotkań i flirtów. W weekend odpocznij od ludzi i zgiełku, najlepiej z dala od miasta.

SKORPION

W poniedziałek i wtorek uważnie patrz na tych, którzy próbują wkraść się w twoje łaski. To nie muszą być ludzie szczerzy i uczciwi. Nie dopuszczaj osób niesprawdzonych do ważnych prac i zadań. W środę i czwartek sporo wydatków, ale zarządzasz nimi sprawnie i tak trzymaj. W piątek dobry czas na bliskie kontakty, ważne rozmowy, wyznania. Weekend spokojny, twórczy, możesz zgłębić jakąś tajemnicę... Niech cię nie kusi nadmierne ryzyko.

STRZELEC

W poniedziałek i wtorek będziesz zadowolony z siebie, a pretensje kogoś z rodziny nie zmącą ci humoru. W środę poświęć uwagę staremu przyjacielowi. Wasza bliskość osłabła, a będzie wam potrzebna. W czwartek i piątek - miłość i radość, ciekawe spotkania, ekscytujące randki. Zwróć uwagę na sąsiadów - za duża uprzejmość zawsze niesie kłopoty. W weekend dużo pracy, ale miłej, a na odpoczynek też starczy czasu.

KOZIOROŻEC

W poniedziałek i wtorek przeanalizuj wszystkie informacje, które do ciebie docierają. Trzeba dobrze wiedzieć, co w trawie piszczy. To jest konieczne dla sukcesu w pracy. W środę i czwartek udane posunięcia finansowe. Słuchaj mądrych rad starszych krewnych. W piątek uda się dogadać z partnerem, z horyzontu znikną chmury. Weekend spędzisz tak, jak zechcesz. Wybierz ciekawe rozrywki i bądź konsekwentny.

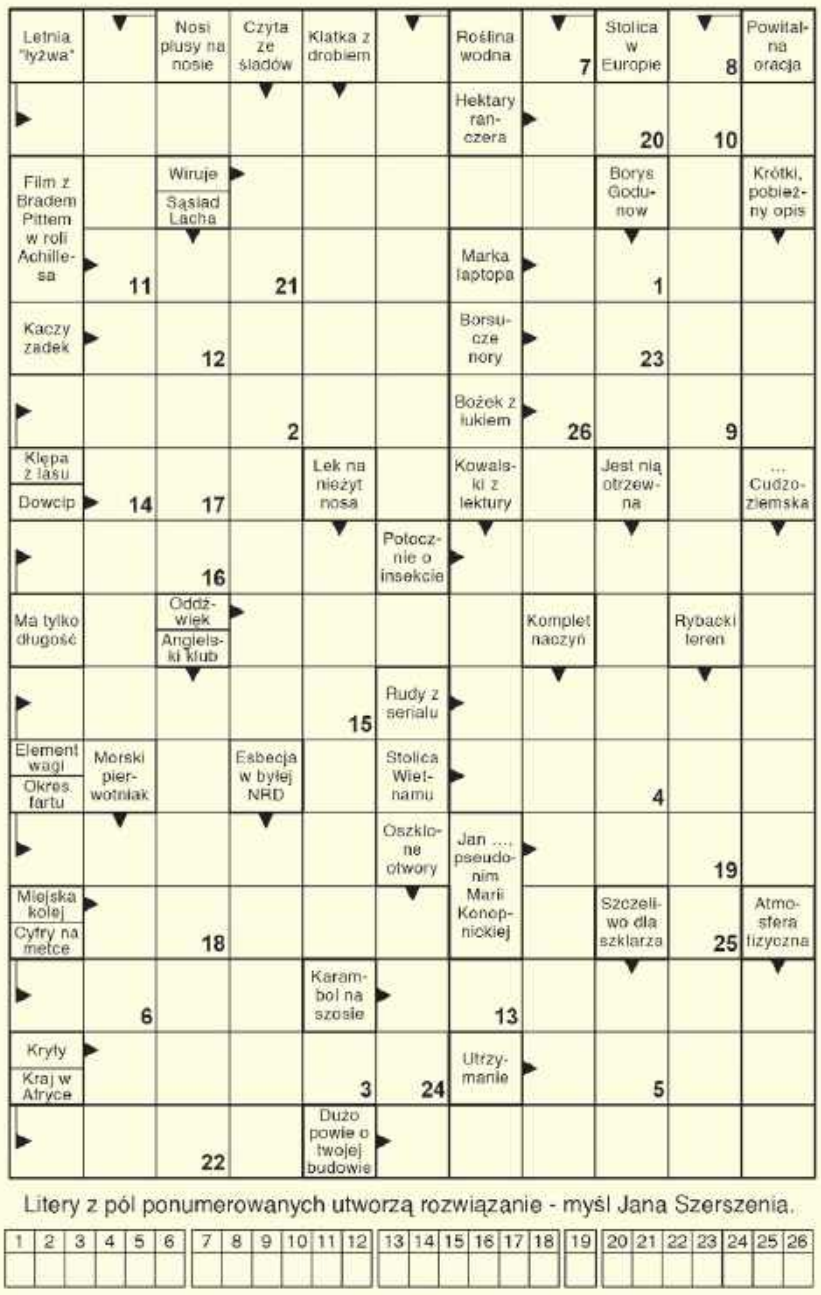

Litery z pól ponumerowanych utworzą rozwiązanie - myśl Jana Szerszenia.

1	2	3	4	5	6	7	8	9	10	11	12	13	14	15	16	17	18	19	20	21	22	23	24	25	26

DENT ART 725 532 454
USUWANIE WGNIECEŃ BEZ LAKIEROWANIA
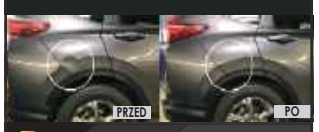

@_dent_art_ dentartchelm
Podgórze 36, 22-100 Chełm

Rozwiązanie krzyżówki z numeru 7 (2025) brzmi: **„Obiady czwartkowe Króla Stasia”**. Spośród wszystkich osób, które wysłały poprawne odpowiedzi, wybraliśmy pana **Piotra Korchuta.** Po odbiór nagrody zapraszamy w godz. 9–16 w terminie dwóch tygodni od momentu publikacji nazwiska zwycięzcy na łamach Super Tygodnia Chełmskiego. Warunkiem wzięcia udziału w konkursie jest przysłanie rozwiązania krzyżówki. Hasło wraz z kuponem należy dostarczyć do redakcji (w ciągu 5 dni od daty wydania) – pocztą, osobiście lub wrzucić do skrzynki ogłoszeniowej z logo Super Tygodnia. **Do wygrania bon o wartości 50 zł na usuwanie wgnieceń do wykorzystania w warsztacie DENT ART, Podgórze 36, Chełm.**

KRZYŻÓWKA
nr 8 (2025)
KUPON
super tydzień chełmski

OFERTY DLA SAMOTNYCH SERC

741 Marian

Jestem wdowcem, szukam kobiety do stałego związku. Mam 65 lat pochodzę z Białej Podlaskiej, jestem osobą bez nałogów, posiadam swoje mieszkanie. Szukam pani w wieku od 55 lat z Białej Podlaskiej i okolic. Chciałbym zaznaczyć, że jestem po udarze, w miarę mojej choroby jestem w stanie o siebie zadbać, mam stałą emeryturę. Poszukuję pani sympatycznej, z poczuciem humoru, uczciwej. Jestem domatorem, lecz z ukochaną osobą chciałbym spędzać aktywnie czas.

745 Damian

38-letni kawaler pozna panią bez nałogów do stałego związku.

746 Jan

Jestem wdowcem od 8 lat, mam 76 lat i 164 cm, jestem bez nałogów. Poznam kogoś w podobnym wieku, aby łatwiej i przyjemniej poznać jesień życia we dwoje.

Potrzebujesz bratniej duszy, miłości?

Przyślij do naszej redakcji swoją ofertę, napisz o swoich oczekiwaniach i pragnieniach.

List wyślij na adres redakcji. Każda oferta otrzyma swój numer kontaktowy, np: 001, 002. Nie będziemy podawać w gazetach nazwisk ani adresów osób składających oferty.

W liście w kilku słowach opowiedz o sobie: jak masz na imię, w jakim jesteś wieku, gdzie mieszkasz, jakie masz zainteresowania, dlaczego szukasz partnerki lub partnera i jakie masz wobec niego wymagania. Jeśli chcesz, możesz przysłać swoje zdjęcie, które uatrakcyjni ofertę.

Czytelnicy zainteresowani daną ofertą i osobą, powinni napisać do niej list, a do korespondencji dołączyć pustą kopertę ze znaczkiem pocztowym. Na pustej kopercie napisać numer oferty/osoby, do której mamy ten list odesłać. Redakcja będzie punktem kontaktowym dla osób, które zechcą się ze sobą poznać.

KUPON nr 8
Oferty dla samotnych
Aby oferta ukazała się w gazecie, należy dołączyć do niej oryginalny kupon z aktualnego numeru.

Adepci rolnictwa znowu w czołówce

GM. CHEŁM Uczniowie Zespołu Szkół Centrum Kształcenia Rolniczego w Okszowie po raz kolejny udowodnili, że ich placówka to prawdziwa kuźnia talentów. W przeprowadzonym niedawno wojewódzkim etapie XLII Olimpiady Młodych Producentów Rolnych dwaj wychowankowie placówki znaleźli się w finałowej dziesiątce.

fot. Zespół Szkół Centrum Kształcenia Rolniczego w Okszowie

W konkursowych zmaganiach wzięło udział 33 uczestników, a Okszów reprezentowało pięciu uczniów, którzy na co dzień związani są z profilami mechanizacja rolnictwa oraz agrotronika.

- W naszym zespole znaleźli się: **Szymon Chojarski**, **Przemysław Dąbrowski**, **Wojciech Mamczarz**, **Jeremiasz Ryl** i **Julian Suprun**. Pierwszy etap olimpiady polegał na rozwiązaniu testu. Ci, którzy w tej części uzyskali największą liczbę punktów, zostali zakwalifikowani do etapu drugiego, części ustnej – wyjaśnia jeden z opiekunów naukowych uczniów **Mateusz Zarzycki**.

Ostatecznie najwyższą lokatę zajął Wojciech Mamczarz, który uplasował się na trzeciej pozycji końcowej klasyfikacji konkursowej, a Julian Suprun zajął miejsce 10.

- Finałowa dziesiątka dostała nagrody rzeczowe, a pozostali uczestnicy upominki. Warto również doprecyzować, że Wojtek będzie reprezentował naszą szkołę i województwo w eliminacjach centralnych. Odbędą się one w dniach 13 i 14 marca w Warszawie – dodaje **Małgorzata Mamełka**, która również sprawuje opiekę nad młodymi rolnikami.

RC

eprasa.pl cd0f3753a2