REKLAMA
Osiedle Lipowe
CENTRUM
Domy z ogródkiem w centrum miasta
www.centrum-sp.pl 605 292 450

Gaz podrożał drastycznie

s. 8

Wstrzymali się, więc podatki w górę

s. 7

RADIO-TAXI OŁAWA
196-33
lub 71-303-96-33
24 h - DOJAZD BEZPŁATNY
OLAVIA TAXI
506 444 777
MAX TAXI
695 603 603
OŁAWA TAXI
PRZEWÓZ OD 1 DO 8 OSÓB
tel. 666 666 146
REKLAMA

NIE DZIELIMY
powiatowa
GAZETA POWIATOWA-WIADOMOŚCI OŁAWSKIE WWW.TUOLAWA.PL INDEX 324280 ISSN 1509-0809
21 PAŹDZIERNIKA 2021, NR 42 (1484), CENA 3,50 ZŁ 5% VAT

Tu będzie restauracja

Kiedy będziemy mogli zjeść obiad i napić się kawy w przeszklonej oławskiej wieży ciśnień?

s.4

Pracownia Architektoniczna MAZUR

25 tys. złotych nagrody

s. 17

- Cały kraj walczył z pandemią. Jeżeli żołnierz, w tym przypadku dyrektor Dronsejko, okazał się dobrym żołnierzem, to żołnierzy należy nagradzać w trakcie działań wojennych, a nie pośmiertnie - stwierdził radny Władysław Czubak.

- Nie można mówić o tym w takim tonie, bo tworzymy mity! - ripostował Józef Hołyński. - Dyrektor po prostu wykonywał swoją pracę, zarabiał, a państwo możecie go za to wynagradzać, ale z tym tworzeniem mitów o wojnie, bardzo bym prosił ostrożnie.

Pod wpływem ZASKOCZENIA prawda sięga głębiej

- o swojej najnowszej książce mówi nam pisarka Alicja Sinicka. Zdradza też, że wkrótce wrócą oławskie wątki w jej powieściach.

s.14

FB Autorki

Do Ziobry napiszę, jak będzie trzeba...

s.11

PRODUKUJ WŁASNY PRĄD
Umów się na bezpłatny audyt
Teraz Słońce
Fotowoltaika dla Ciebie
517-818-202
790-818-202
REKLAMA

9 771509 080008 42

eprasa.pl cd8af7bd1c

OŁAWA

Ważna sprawa

Robią coś WIELKIEGO. Pomóżmy im!

Dokarmiają około 30 działkowych kotów. Wszystko z własnych pieniędzy. Nie potrafią spokojnie zasnąć, myśląc że futrzaki są głodne i czekają. Dorota i Wioletta dzielą się dobrem, jak mogą. Widząc ich ogromne zaangażowanie, też chcemy pomóc! Organizujemy akcję wsparcia dla kotów, które dokarmiają. Dołącz i prostym gestem zmień ich świat. Wystarczy kupić karmę. Zachęcamy do pomocy, bo wiemy, że warto

Agnieszka Herba

Wioletta (od lewej) i Dorota od lat wspierają działkowe koty. Z własnych pieniędzy kupują karmę, przynoszą ją dwa razy dziennie, ale to nie wszystko. Dzięki nim większość działkowych kotów jest wykastrowanych i wysterylizowanych. Zajmują się nimi również, gdy potrzebna jest pomoc weterynarza

To je napędza. Tak rozpoczynają dzień i tak go kończą. Jedna rundka z karmą z samego rana przed pracą, druga wieczorem. Mimo że mają masę obowiązków, nie odpuszczają. Od lat z pełnym zaangażowaniem ratują koty.

Dorota i Wioletta poznały się 11 lat temu. Są koleżankami „od kotów", bo spotkały się przy miskach. W dużym artykule pisaliśmy o nich pod koniec kwietnia, kiedy na działkach ktoś zaczął truć koty. Po tym tekście odzew był bardzo duży. Kobiety usłyszały wiele słów wsparcia, mieszkańcy przekazywali też karmę dla kotów. - Bardzo jestem wdzięczna - mówiła wtedy Wiola. - Chodziło nam tylko o to, aby zwrócić uwagę na problem, a tu aż taki odzew. Niesamowite.

Wioletta prowadzi zakład fryzjerski na ul. Okólnej w Oławie i dzięki artykułowi zdarzało się, że klienci tam przynosili karmę, a niektórzy zostawiali za strzyżenie więcej pieniędzy, mówiąc, że to na koty. Kobiety przekonały się, że wokół jest wielu dobrych ludzi. Ich wsparcie jest na wagę złota, bo wydatki są naprawdę duże. Jak mówi Wioletta, zdarza się, że dziennie przeznacza na jedzenie dla kotów 80 złotych. Dorota też nie ma lekko: - Nigdy tego nie podliczałam, nie myślałam o tym, bo one muszą zjeść i koniec! Ale jak sprawdziłam moje zakupy na Allegro, to jest średnio 700 złotych miesięcznie, a gdzie jeszcze jedzenie dla moich domowych kotów? A oprócz tego życie, rachunki, kredyt za mieszkanie...

Trzeba zaznaczyć, że to nie jest tak, że one mają tylko serce do kotów. Pomagają też ludziom. Opiekowały się starszą panią z Jaczkowic. Poznały ją w Kauflandzie, miała 12 kotów, i to nie była tylko pomoc zwierzętom, ale przede wszystkim jej. Wzywały pogotowie, kupowały leki, jedzenie.

- Jesteśmy takie, że nie przejdziemy obojętnie obok nikogo - mówią.

Obiecały też pomoc działkowcowi, który poważnie zachorował i od dawna nie przychodził na ogród, a miał tam 8 kotów. Słowa dotrzymały, zajęły się nimi. Pan zmarł. W tej chwili kobiety dokarmiają również te koty. - Może to tak brzmi, że jesteśmy lekko nawiedzone, ale nie! Po prostu pomagamy - dodaje Dorota. - Jesteśmy takie, że nie przejdziemy obojętnie obok nikogo.

Potwierdzamy to, dlatego teraz, kiedy zbliża się zima, postanowiliśmy zrobić gazetową akcję pomocy dla kotów, dokarmianych przez kobiety. Bardzo prosimy Czytelników, których los zwierząt nie jest obojętny, aby włączyli się w tę pomoc. Wystarczy kupić karmę dla kotów i przynieść ją do redakcji „Powiatowej" (ul. Chrobrego 19/11, od poniedziałku do piątku w godz. 9.00-15.00) lub do salonu fryzjerskiego „New Image" przy ulicy Okólnej 2A w Oławie, gdzie pracuje Wioletta - codziennie do godz. 18.00. Jeżeli nie możesz przekazać karmy w tych godzinach, zadzwoń do niej i ustal termin - 664 899 571.

Kobiety są bardzo skromne. Wiemy, że same nie poprosiłyby o pomoc. Wszystko robią z własnych pieniędzy i nie skarżą się na trudną sytuację. Kiedy Wioletta usłyszała, że chcemy zorganizować akcję, aby je wesprzeć, powiedziała: - Bardzo, bardzo dziękujemy. Jesteście niesamowici, że o nas pamiętacie. Strasznie nam się przyda taka pomoc. Kiedy ukazał się poprzedni artykuł, ci dobrzy ludzie do nas wyszli, aż czasami się łza w oku kręciła. To było takie budujące.

Wierzymy, że tym razem też tak będzie. Liczymy na wsparcie Czytelników, którzy drobnym gestem pomogą nam zmienić rzeczywistość i tych kobiet i kotów. Pamiętaj! Nie musisz kupować dużych ilości jedzenie. Wystarczy, że przyniesiesz do redakcji lub salonu fryzjerskiego kilka puszek lub saszetek karmy. Liczy się każdy gest!

AGNIESZKA HERBA
powiatowa@gmail.com

DOŁĄCZ DO AKCJI DLA DZIAŁKOWYCH KOTÓW!

Wystarczy, że przyniesiesz karmę do redakcji „Powiatowej" (ul. Chrobrego 19/11 od poniedziałku do piątku w godz. 9.00-15.00) lub do salonu fryzjerskiego „New Image" przy ulicy Okólnej 2A w Oławie, tu pracuje Wioletta - codziennie do godz. 18.00. Jeżeli nie możesz przekazać karmy w tych godzinach, zadzwoń do niej i ustal termin - 664 899 571.

SECURITY GM GROUP
PARTNER
BEZPIECZEŃSTWO TWOJE & TWOJEGO BIZNESU
www.cichyF-T.org
• ochrona osób/ zabezpieczenie dzieci/ system jawny-niejawny
• ochrona obiektów/ ochrona posesji prywatnych
• wykrywanie podsłuchów/ pomieszczenia, pojazdy
• weryfikacja kontrahenta/audyt personalny pracownika, CV
• usługi detektywistyczne
• wykrywanie i zapobieganie kradzieży w firmie - nieprawidłowości zawyżonych faktur/audyt śledczy
• system bezpieczeństwa firmy/eliminacja nieprawidłowości
506 070 769; grzegorz.mikolajczyk@cichyf-t.org
Grzegorz Mikołajczyk
Grzegorz Mikołajczyk/Cichy Team
Grzegorz Mikołajczyk
Cichy Team
Porozmawiaj, konsultacje nic nie kosztują!
REKLAMA

Radny: - Oława to makabra KOMUNIKACYJNA! Kiedy będzie rondo na ul. Lipowej?

Agnieszka Herba

Rondo ma powstać w tym miejscu

POWIAT

Radny powiatowy Roman Kaczor zapytał starostę Zdzisława Brezdenia o rondo, o którym mówi się od lat, ale wciąż nie ma konkretów

- Oława to jest makabra komunikacyjna - mówił Roman Kaczor na sesji RP. - Jakie są szanse na to rondo na Lipowej? Kiedy? Za rok, za dwa, za pięć? Niech pan to powie mieszkańcom, żeby wreszcie uspokoić to, co się dzieje w tej chwili w mieście. Ludzie przeklinają jazdę po Oławie.

Starosta Zdzisław Brezdeń odpowiedział: - Nie chciałbym tu być wróżbitą, wszystkim nam zależy na tym, żeby to rondo mogło zafunkcjonować. Jesteśmy umówieni z Wojciechem Drożdżalem, kierownikiem powiatowego Zarządu Drogowego w Oławie, w październiku w Generalnej Dyrekcji Dróg Krajowych i Autostrad. Jest szansa, że rondo znajdzie się w rządowym programie na lata 2022-2023. Jest szansa... Jeżeli dostanę informację potwierdzającą, a wstępnie jest to zasygnalizowane przez GDDKiA, to jeszcze tego samego dnia państwa o tym poinformuję.

- O tym rozmawiamy od lat - dodał radny Kaczor. - To już tak długo trwa, że ludzie też wciąż pytają, kiedy to wreszcie będzie?

(AH)

LAKIERNIA PROSZKOWA PIASKOWANIE
Kontakt 501 169 184
Niemil 92
BLACHARSTWO LAKIERNICTWO SAMOCHODOWE
Kontakt 605 260 850
Naprawa bezgotówkowa. Kosztorysy wykonuje Rzeczoznawca Pojazdów Samochodowych
REKLAMA

ZŁOMOWANIE POJAZDÓW
wydajemy zaświadczenia ksacji pojazdów do wydziału komunikacji i firm ubezpieczeniowych
bezpłatny transport (laweta)
wsystkie czynności załatwiamy na miejscu
P.P.H.U. "LECH-MET"
ul. Kościuszki 9, 55-140 Żmigród
600 403 082
REKLAMA

eprasa.pl cd8af7bd1c

OŁAWA

Nocny POŚCIG

34-letni uciekinier ma poważne problemy, a policjanci cieszą się z udanej akcji

19 października policjanci z ogniwa patrolowo-interwencyjnego oławskiej KPP chcieli zatrzymać do kontroli samochód renault, ale kiedy kierowca zobaczył radiowóz, gwałtownie przyspieszył, a jego pasażerowie próbowali się schować. Uciekinier jechał ul. 3 Maja w kierunku ul. Rybackiej, na skrzyżowaniu stworzył zagrożenie dla innych kierowców. Nie poradził sobie na zakręcie, zjechał z drogi, a samochód zawisł na skarpie.

Policjanci zatrzymali 34-latka z gminy Siechnice. Dlaczego uciekał? Nie miał uprawnień do kierowania pojazdami, prowadził pod wpływem środków odurzających - amfetaminy i marihuany. Był też poszukiwany przez Prokuraturę Rejonową we Wrocławiu, celem ustalenia miejsca pobytu. 41-letni pasażer renault, mieszkaniec gminy Siechnice, również był poszukiwany do odbycia kary pozbawienia wolności. 34-latek odpowie za kierowanie pojazdem bez uprawnień i stworzenie zagrożenia w ruchu drogowym. Dodatkowo grozi mu kara do 5 lat pozbawiania wolności za przestępstwo niezatrzymania się do kontroli drogowej oraz kara do 2 lat pozbawienia wolności za kierowanie pod wpływem środków odurzających.

(AH)

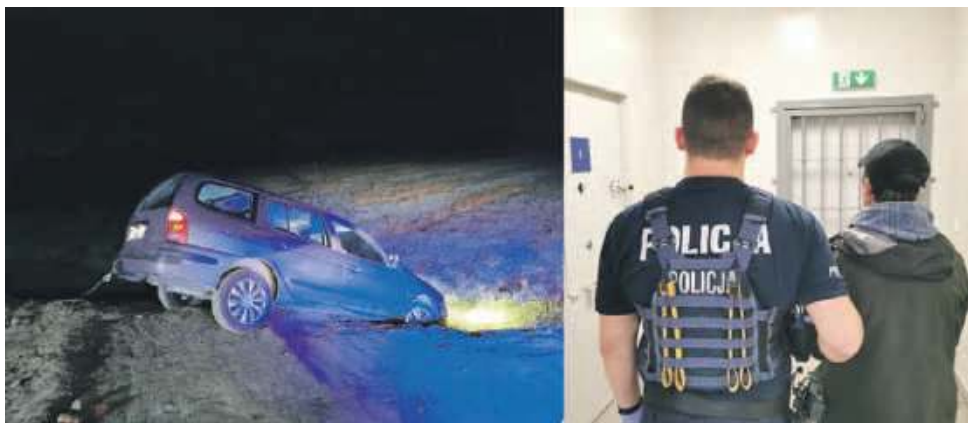

34-latek zdecydował się na ucieczkę przed policją, ale na sumieniu ma więcej...

KPP w Oławie

Kancelaria Prawna Wojciech Pawłowski
ODSZKODOWANIA
KOMUNIKACYJNE
MEDYCZNE
ZA WYPADEK PRZY PRACY
BEZPŁATNA ANALIZA SPRAWY
Oława, ul. 11 Listopada 23a, tel. 731 97 97 97
www.odszkodowaniaolawa.pl
REKLAMA

Znęcał się nad PARTNERKĄ, a policjantce groził śmiercią

JELCZ-LASKOWICE

Ukarany

W pierwszej połowie października dyżurny policji odebrał zgłoszenie o awanturze domowej

Wysłał na miejsce patrol, ale 53-latek uciekł tuż przed ich przyjazdem. Co robił wcześniej? Awanturował się, wyzywał partnerkę, szarpał ją i bił. Funkcjonariusze porozmawiali z pokrzywdzoną i sprawdzili pobliski teren. Znaleźli sprawcę przemocy. Był pijany (ponad 2 promile alkoholu). Nie miał prawa zbliżać się do tej kobiety, bo prokuratura wydała zakaz. Na widok policji zareagował bardzo agresywnie, a w trakcie doprowadzania do komendy znieważył policjantkę i skierował do niej groźbę pozbawienia życia.

Kiedy wytrzeźwiał, przeprowadzono czynności procesowe, przedstawiono zarzuty znęcania się nad konkubiną i znieważenia funkcjonariusza publicznego podczas i w związku z wykonywaniem obowiązków służbowych. Za popełnione przestępstwa sąd wymierzył 53-latkowi z Ukrainy łączną karę roku ograniczenia wolności z obowiązkiem wykonania nieodpłatnej, kontrolowanej pracy na cel społeczny, orzekł również nakaz opuszczenia na rok lokalu zajmowanego wspólnie z pokrzywdzoną i na ten sam okres zakaz zbliżania się do niej. Na rzecz znieważonej policjantki sąd orzekł nawiązkę pieniężną, którą podejrzany musi zapłacić w ramach zadośćuczynienia

(AH)

Policjanci dokładnie sprawdzili kibiców i autokar

KPP w Oławie

Zabrano dziecko od PIJANYCH rodziców

OŁAWA

Interwencja

Kobieta miała 3 promile, mężczyzna dwa. W takim stanie opiekowali się 3-latkiem. Teraz będą się tłumaczyć przed sądem rodzinnym

18 października po godzinie 12.00 pracownicy Miejskiego Ośrodka Pomocy Społecznej w Oławie przeprowadzili niezapowiedzianą kontrolę. Zobaczyli, że rodzice są pijani, więc wezwano policję. Badanie alkomatem wykazało, że 36-letnia matka miała 3 promile alkoholu w organizmie, a 38-letni ojciec blisko 2. - Z uwagi na stan nietrzeźwości rodziców i brak możliwości właściwej opieki nad dzieckiem, 3-letniego synka pary przekazano do pogotowia opiekuńczego - wyjaśniają funkcjonariusze.

O zdarzeniu powiadomiono sąd rodzinny i nieletnich. Jak podkreślają policjanci, nieodpowiedzialność rodziców często bywa przyczyną dramatu, jaki przeżywa dziecko. Dlatego tak ważne jest, aby świadkowie krzywdy, która dzieje się dziecku, czasem tuż za ścianą, reagowali! Jeden telefon - nawet anonimowy - wykonany pod numer alarmowy 112, może przyczynić się do poprawy sytuacji, a nawet ocali zdrowie i życie dziecka.

(AH)

OŁAWA

Groźnie

Mogło DOJŚĆ do starć. Potrzebna była policja

16 października na oławskim stadionie rozegrano mecz piłki nożnej pomiędzy drużynami Moto-Jelcz Oława i Polonia-Świdnica. Delikatnie mówiąc, kibice tych drużyn nie przepadają za sobą. To był mecz podwyższonego ryzyka, dlatego niezbędne było duże wsparcie policji

Działania policji skupiały się na bezpieczeństwie i płynności ruchu na trasach przejazdu kibiców, w drodze na mecz i z powrotem, oraz na bezpieczeństwie osób oglądających mecz. Nad tym wszystkim czuwali policjanci z KPP w Oławie, OPP KWP we Wrocławiu, policjanci z Wałbrzycha, Jeleniej Góry i Świdnicy.

- Monitorowali przemieszczanie się zorganizowanych grup kibiców, którzy na mecz do Oławy przyjechali autobusami i prywatnymi samochodami - mówi podinsp. Alicja Jędo z KPP w Oławie. - Działania zabezpieczające trwały kilka godzin. Mecz budził obawy, dotyczące możliwości zakłócenia ładu i porządku na stadionie. Po decyzji miejscowego klubu o nieprzyjmowaniu na stadionie zorganizowanej grupy kibiców ze Świdnicy - autokary zostały zatrzymane i przekierowane na parking w pobliżu stadionu. Sprawdzano pojazdy i podróżujących nimi kibiców. W trakcie czynności nie ujawniono w autokarach przedmiotów, których posiadanie jest zabronione,

Jak mówi podinspektor Jędo, dzięki zdecydowanym działaniom policji nie doszło do przewidywanej konfrontacji pseudokibiców. Nie obeszło się jednak bez incydentów. W drugiej połowie spotkania na trybunie zajmowanej przez kibiców Moto-Jelcza odpalono 17 rac, co jest naruszeniem przepisów art. 51 i art. 82 kodeksu wykroczeń. Policjanci zrobili zdjęcia i na tej podstawie będą ustalać sprawców wykroczeń.

(AH)

Kancelaria Syndyka, Nadzorcy Sądowego, Zarządcy
Jakub Kamiński
- restrukturyzacje i upadłości przedsiębiorstw
- upadłości konsumenckie (oddłużenie)
- opiniowanie, doradztwo, reprezentacja
www.syndycy.info, kancelaria@syndycy.info, tel. 693034043
REKLAMA

UBEZPIECZENIA
AUTO DOM/MIESZKANIE FIRMA ROLNE
504 420 255
REKLAMA

KASACJA POJAZDÓW
STAL-FOX
OFERUJEMY NAJLEPSZE CENY - GOTÓWKA
WYSTAWIAMY WSZYSTKIE ZAŚWIADCZENIA
ZAPEWNIAMY DARMOWY TRANSPORT
Oława, ul. Zielna 26, tel. 510 148 426
REKLAMA

DACOPPA
PUNKTY KASOWE
NAJTAŃSZE PRZELEWY
NATYCHMIASTOWE
TYLKO U NAS SM ODRA, ZWiK, REMONDIS ZA DARMO!
Abonament OTVK-1 zł
TUTAJ RACHUNKI OPŁACA SIĘ NAJTANIEJ
1. ul. Chrobrego 20 f (pod wieżowcem obok PKS)
2. pl. Szymanowskiego 30 (obok marketu JAKUB)
SERDECZNIE ZAPRASZAMY!
REKLAMA

eprasa.pl cd8af7bd1c

Obiad z widokiem na miasto

pracownia projektowa Mazur z Mirkowa

To jeden z pomysłów na zagospodarowanie oławskiej wieży ciśnień

OŁAWA

Dobry pomysł

Za dwa lata będziemy mogli zjeść obiad i napić się kawy w oławskiej wieży ciśnień. A przynajmniej taki jest plan....

W 2015 na konferencji prasowej burmistrz Tomasz Frischmann poinformował, że jest inwestor, który chce kupić wieżę ciśnień stojącą na Placu Piastów, obok budynku Urzędu Miasta. Obiekt położony w strefie podległej ścisłej kontroli konserwatora zabytków wyceniono na 65 tys. zł. Przed zakupem potencjalny nabywca musiał przedstawić koncepcję zagospodarowania wieży. I tak się stało, a wieżę ostatecznie sprzedano w styczniu 2016 za cenę 151.500 zł.

Koncepcja modernizacji wieży od początku zakładała zagospodarowanie jej na obiekt pełniący funkcję gastronomiczną, o wysokim standardzie oferowanych usług, z zachowaniem architektonicznych cech miasta i otoczenia oraz wykorzystaniem walorów widokowych, dostępnych z kielicha wieży - napisała wówczas na stronie UM sekretarz miasta Lilla Rzadkowska.

Od momentu zakupu wieży jej nowy właściciel rozpoczął uzgodnienia z konserwatorem zabytków, co do ostatecznej wersji modernizacji. W tzw. międzyczasie zmienił się plan zagospodarowania przestrzennego terenu, na którym stoi zabytkowy obiekt. Nowy plan dał możliwość budowy przybudówki, która mogłaby obsługiwać wieżę pod kątem gastronomicznym (kuchnia). Sama wieża ze względu na swoją małą powierzchnię nie mogła spełniać tej funkcji.

Jak informowaliśmy w poprzednim numerze naszej gazety, działkę o pow. 0,0280 ha położoną przy pl. Piastów miasto sprzedało kilka tygodni temu za 96.106 tys. zł w wyniku przetargu nieograniczonego. Zgłosiła się i wzięła w nim udział tylko jedna osoba, właściciel wieży ciśnień, który - jak nam potwierdził - zgodnie z pierwotnym założeniem zamierza stworzyć w wieży dwupoziomową restaurację, do której będzie się wjeżdżało windą. W przybudówce, która będzie połączona z wieżą, znajdzie się kuchnia. Restauracja w wieży ma być dwukondygnacyjna i niemal całkowicie przeszkolona, z pięknym widokiem na pałac Luizy i zielone planty placu Zamkowego.

Ta koncepcja zyskała zielone światło poprzedniego wojewódzkiego konserwatora zabytków. Czy ostatecznie tak będzie wyglądała zabudowa tego miejsca - jeszcze nie wiadomo

Inwestor dotychczas przedstawił dolnośląskiemu konserwatorowi zabytków dwie różne koncepcje i po bardzo długich negocjacjach oraz uzgodnieniach ten dał zielone światło bardziej nowoczesnej wersji planowanego obiektu. Jak będzie wyglądała ostateczna wersja, na razie jeszcze do końca nie wiadomo, bo - jak mówi właściciel wieży - pewne rzeczy się zmieniły, wprowadzono ograniczenia, więc trzeba będzie dostosować projekt i dopiero wtedy można będzie mówić o szczegółach. Wierzy, że uda się to zrobić szybko i teraz, gdy już kupił działkę, będzie mógł rozpocząć modernizację i budowę. Planuje, że inwestycja zakończy się w ciągu dwóch lat. Wtedy też będzie można zaprosić do powstałej w wieży restauracji pierwszych gości. Planowany koszt inwestycji to na pewno ponad 5 mln zł.

WIOLETTA KAMIŃSKA
wkaminska@gazeta.olawa.pl

Nowe DINO. Kiedy koniec budowy?

Od sierpnia nowe Dino powstaje w Stanowicach

POWIAT

Handel

Budowa marketu w Stanowicach, a właściwie między Marcinkowicami a Stanowicami, dobiega końca. Zgodnie z założeniami wykonawcy, budowa powinna się zakończyć 16 listopada 2021

Sieć marketów DINO mocno wchodzi na obrzeża Oławy. Jest już w Janikowie, w Domaniowie, w Wierzbnie, w Minkowicach Oławskich... Teraz będzie między Stanowicami a Marcinkowicami, przy trasie Wrocław-Oława. Na stronie firmy jest ogłoszenie, że szukają osób do pracy, m.in. na funkcji zastępcy kierownika sklepu, a także dla osób z orzeczonym stopniem niepełnosprawności. Dino oferuje pracę także w Miłocicach (market w budowie) oraz w Minkowicach Oławskich, Janikowie, Domaniowie.

Dino Polska S.A. to polska sieć sklepów spożywczo-przemysłowych założona w 1999 przez Tomasza Biernackiego.

Na stronie firmy czytamy: - Ideę marketów „Najbliżej Ciebie" stworzyliśmy w 1999 roku, kiedy na fundamencie polskiego kapitału, na terenie województwa wielkopolskiego, powstały pierwsze sklepy DINO. W kolejnych latach systematycznie pracowaliśmy zarówno nad rozwojem sieci w nowych lokalizacjach, stałym podnoszeniem jakości oraz komfortem robienia zakupów przez naszych klientów. Dziś Dino Polska jest jedną z najszybciej rozwijających się sieci supermarketów w Polsce. Posiadamy ponad 1700 placówek zlokalizowanych w województwach: dolnośląskim, kujawsko-pomorskim, lubelskim, lubuskim, łódzkim, małopolskim, mazowieckim, opolskim, podlaskim, pomorskim, śląskim, świętokrzyskim, warmińsko-mazurskim, wielkopolskim i zachodniopomorskim.

234 nowe markety Dino powstały w tym roku.

(CK)

eprasa.pl cd8af7bd1c

GMINA OŁAWA

Świętowali

Złoty jubileusz Stanisławy i Tadeusza

12 października Medalami za Długoletnie Pożycie Małżeńskie, przyznawanymi przez prezydenta RP, uhonorował ich p.o. wójta gminy Oława Henryk Kuriata

Złoci jubilaci z rodziną, p.o. wójta gminy Oława Henrykiem Kuriatą i kierownikiem USC w Oławie Renatą Wolf

Uroczystość odbyła się w oławskim Urzędzie Stanu Cywilnego - Stanisława i Tadeusz Szerszenowiczowie obchodzili 50-lecie zawarcia związku małżeńskiego. Oprócz medali były kwiaty, marsz Mendelssohna, list gratulacyjny i upominki od władz gminnych, a także życzenia od rodziny.

W liście skierowanym do jubilatów Henryk Kuriata napisał: - „Świadomy praw i obowiązków (...) przyrzekam, że uczynię wszystko, aby nasze małżeństwo, było zgodne, szczęśliwe i trwałe" - takie słowa przysięgi wypowiedzieliście państwo 50 lat temu. Dzisiejsza uroczystość daje świadectwo, że danego słowa dotrzymaliście.

Ceremonię prowadziła kierownik Urzędu Stanu Cywilnego Renata Wolf.

- Przyjechałam z Podkarpacia do Prędocina koło Brzegu, do rodziny, i tak już zostałam - mówi pani Stanisława. - Po sąsiedzku, bo to był dom koło domu, taki pan z Prędocina uśmiechnął się do mnie ładnie. Miałam wtedy 19 lat.

- Zaiskrzyło, motyle w brzuchu... - dopowiada pan Tadeusz. - Mieliśmy wtedy po tyle samo lat, ja byłem nieco starszy.

- I już na Podkarpacie nie wróciłam, zostałam u rodziny, pracowałam w Brzegu - opowiada pani Stanisława. - Ślub cywilny wzięliśmy po roku w Łosiowie, a kościelny w Błażowej na Podkarpaciu.

Od 2003 roku mieszkają w Godzikowicach. Wcześniej mieszkali w Oławie na osiedlu Sobieskiego

Pani Stanisława pracowała w krawiectwie, pan Tadeusz jest elektrykiem - był zatrudniony w Fabryce Silników Elektrycznych w Brzegu. Potem przeniósł się do ZNTK w Oławie. Ostatnie 5,5 roku przepracował w oławskim szpitalu.

Czego im życzyć z okazji złotego jubileuszu?

- Tylko zdrowia - zgodnie odpowiadają. - Emerytury mamy, swój kąt mamy, więc tylko zdrowia potrzebujemy.

Na emeryturze pracują w ogrodzie, koło domu, pomagają dzieciom.

Mają syna Krzysztofa i córkę Elżbietę. I czworo już dorosłych wnucząt: Daniela, Klaudię, Izę i Zuzię.

Jaka jest ich recepta na tak długie wspólne życie?

- Trzeba być wyrozumiałym, nie kłócić się o byle co, szanować się wzajemnie - mówią zgodnie.

TEKSTI FOT.: JERZY KAMIŃSKI
jkaminski@gazeta.olawa.pl

Państwo Szerszenowiczowie otrzymali Medale za Długoletnie Pożycie Małżeńskie

CYTOLOGIA – BADANIE, KTÓRE RATUJE ŻYCIE

Każdej kobiecie zagraża rak szyjki macicy. Stanowi on drugą – po raku piersi – najczęstszą przyczynę śmierci kobiet z powodu nowotworów. Liczba kobiet chorych na ten rodzaj raka sięga 1,4 miliona na świecie. Co roku ponad 3500 Polek dowiaduje się, że ma ten nowotwór, a połowa z nich umiera. Zachorowań i zgonów byłoby mniej, gdyby więcej kobiet korzystało z profilaktyki cytologicznej i szczepiło się przeciw zakażeniu wirusem brodawczaka ludzkiego HPV.

KTO CHORUJE NA RAKA SZYJKI MACICY

Rak szyjki macicy nie jest uwarunkowany genetycznie. Zapadają na niego głównie kobiety w średnim wieku i starsze: aż 60 proc. Polek cierpiących na tę chorobę ma 45-64 lata. Nowotwór atakuje cicho i powoli, a średni czas jego rozwoju to 14 lat. Przez lata nie powoduje żadnych dolegliwości, a pojawienie się objawów wskazuje na zaawansowane stadium, trudne lub niemożliwe do wyleczenia. Polskie wskaźniki zachorowalności i śmiertelności są wyższe niż średnie w Unii Europejskiej.

Rak szyjki macicy jest nowotworem złośliwym, który najczęściej jest skutkiem długotrwałego zakażenia wirusem brodawczaka ludzkiego HPV, szczególnie jego wysoko rakotwórczymi typami 16 i 18. Wirus HPV przenosi się zwykle drogą płciową. Na ogół organizm sam go usuwa, ale czasami dochodzi do zakażenia, które może skutkować zaburzeniami nabłonka szyjki macicy, prowadzącymi do złośliwej choroby nowotworowej.

Ryzyko raka szyjki macicy zwiększa się w wyniku: wieloletniego stosowania doustnych środków antykoncepcyjnych, wczesnej inicjacji seksualnej, dużej liczby partnerów, palenia papierosów, otyłości, diety ubogiej w warzywa i owoce (niedobór witamin C, A i karotenoidów), obniżonej odporności (np. po przeszczepach narządów albo po zakażeniu wirusem HIV) i chorób przenoszonych drogą płciową (chlamydie, rzęsistek pochwowy i wirus opryszczki).

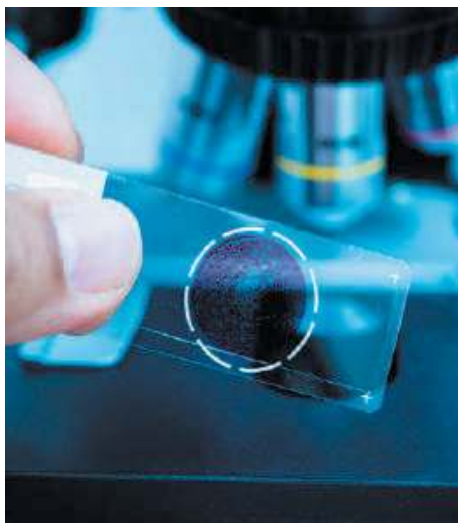

JAK WYKRYĆ RAKA SZYJKI MACICY

Ten rak zaczyna się bezobjawowo, dlatego nie wolno lekceważyć niepokojących sygnałów. Tym bardziej, że wczesne rozpoznanie daje ponad 90 proc. szans na wyleczenie. Do pilnej wizyty u ginekologa powinny skłaniać: plamienia i krwawienia kontaktowe po badaniu ginekologicznym lub po stosunku, dłuższe i obfitsze niż zazwyczaj krwawienia miesięczne, nietypowe lub nieregularne krwawienia lub krwawienia u kobiet po menopauzie.

Często w trakcie badania ginekologicznego lekarze stwierdzają dysplazje, czyli zaburzenia rozwoju komórek nabłonka szyjki macicy, które mogą prowadzić do rozwoju raka. Przy podejrzeniu raka szyjki macicy ginekolodzy zlecają – poza badaniami fizykalnymi i cytologią – wykonanie kolposkopii, czyli oglądu szyjki macicy i wnętrza pochwy pod dużym powiększeniem, ewentualnie biopsję z części pochwowej i kanału szyjki macicy.

Leczenie raka szyjki macicy zależy od etapu choroby, stanu pacjentki i jej wieku. Najpierw stosuje się interwencje chirurgiczne, w tym usunięcie chorych obszarów, a później także przyległych węzłów chłonnych, jak też radioterapię i chemioterapię.

PROFILAKTYKA KLUCZEM

Kluczem do zapobiegania rakowi szyjki macicy jest profilaktyka, systematyczne wizyty w gabinetach ginekologicznych i cykliczne badania cytologiczne. Eksperci podkreślają, że kobiety powinny być wyczulone na najdrobniejsze niepokojące objawy, jak nieregularne, nadmierne i nieprawidłowe krwawienia, także między miesiączkami czy w okresie pomenopauzalnym, obfite wodniste upławy czy ból w trakcie stosunku. Każde takie zdarzenie to powód do pilnej wizyty u ginekologa, będącej niezbędnym elementem profilaktyki dla wszystkich kobiet po inicjacji seksualnej.

W Polsce działa Populacyjny Program Profilaktyki i Wczesnego Wykrywania Raka Szyjki Macicy, zapewniający Polkom w wieku od 25 do 59 lat co 3 lata bezpłatne badanie cytologiczne, o gwarantowanej, najwyższej jakości. Nie trzeba mieć skierowania, a osoby z grup ryzyka (np. zakażone wirusem HIV, przyjmujące leki immunosupresyjne i zakażone HPV) mogą się badać co rok. Cytologię można wykonać w każdej poradni położniczo-ginekologicznej, która podpisała umowę z NFZ, a także w wybranych poradniach podstawowej opieki zdrowotnej, które uczestniczą w Programie profilaktyki raka szyjki macicy. Odsetek kobiet chętnych do tych badań wciąż jest zbyt niski.

MARTYNA Z WĄGROWCA (LAT 41)

„Zapisałam moje 13-letnie bliźniaczki na szczepienie przeciwko HPV. Dzisiejsze nastolatki szybko się rozwijają, już w podstawówce, wcześniej niż w mojej młodości, wyglądają i zachowują się, jak młode kobiety. Dlatego trzeba myśleć o ich zdrowiu jako kobiet, nawet gdy jest to przysłowiowe dmuchanie na zimne. Jeśli istnieje szczepionka, która może uchronić moje córki w przyszłości przed rakiem wywołanym wirusem brodawczaka ludzkiego HPV, to czuję się zobowiązana, aby je zaszczepić. Zwłaszcza, że nasza gmina Wągrowiec nie tylko zorganizowała szczepienia w Szkole Podstawowej nr 2, do której chodzą moje córki, ale też zapłaciła – z powiatem wągrowieckim, jak przeczytałam w lokalnym tygodniku – za obie dawki. Wystarczy zgoda rodziców i wypełniony formularz oraz książeczka zdrowia, żeby odnotować szczepienie. A jak ktoś nie zdąży, to są dodatkowe terminy".

Postęp medycyny i farmacji pozwala obecnie na nabycie odporności na rakotwórcze szczepy wirusa HPV, dzięki skutecznej szczepionce, zalecanej przez Światową Organizację Zdrowia. Już dzisiaj szereg samorządów w Polsce organizuje i finansuje szczepienia przeciw wirusowi HPV dla kilkunastoletnich dziewczynek. Ministerstwo Zdrowia zapowiada wprowadzenie pełnej refundacji szczepionki przeciw wirusowi HPV.

Chcesz wiedzieć więcej, szukasz informacji na temat bezpłatnych badań, wejdź na www.planujedlugiezycie.pl lub zadzwoń na bezpłatną infolinię 800 190 590.
Infolinia jest czynna 24 godziny na dobę, 7 dni w tygodniu.

Jesteś pracodawcą? Dbasz o zdrowie swoich pracowników? Weź udział w programie PracoDawca Zdrowia.
Więcej informacji na stronie:
planujedlugiezycie.pl
zakładka PracoDawca Zdrowia.

PLANUJĘ DŁUGIE ŻYCIE
Ministerstwo Zdrowia

Kampania społeczna „Planuję długie życie" realizowana w ramach Narodowej Strategii Onkologicznej na lata 2020-2030, finansowana ze środków Ministra Zdrowia.

eprasa.pl cd8af7bd1c

Wstępniak, czyli...

...o wartości tu idzie

Miniony tydzień zszedł mi na miłych rozmowach rodzinnych i sąsiedzkich.

Po felietonie o uchodźcach, w którym napisałem, że cała ta nierozwiązywalna (przynajmniej na razie) sprawa skończy się tym, że tegoroczny opłatek może nam stanąć w gardle, odezwało się kilku skrupulatnych czytelników, aby dopytać, czy na pewno chcę u siebie w domu przyjmować terrorystów islamskich, i co na to moja rodzina. Próbowałem powiedzieć, że rodzina chętnie pomoże, gdyby tylko zgodziło się państwo. I gminy. Gdyby każda polska gmina (a mamy ich ze trzy tysiące) mogła przyjąć jedną tylko rodzinę - jak kiedyś repatriantów ze Wschodu - ludzie na pewno by pomogli. W sumie dałoby to może kilkanaście tysięcy osób, którym ratowalibyśmy przyszłość, przy okazji ratując swoją, bo przecież natychmiastowo potrzebujemy ludzi do pracy. Narodowe systemy prokreacyjno-finansowe zawodzą, rodzi się nas coraz mniej, a to grozi podstawom funkcjonowania państwa. Potrzebujemy ludzi, a oni sa, trzeba by tylko przyznać, że niekoniecznie muszą być dokładnie tacy sami jak my, tej samej rasy, wyznania, narodowości i tradycji.

Jeżeli chodzi o religię, nie powinno być problemu, wszak już w 2015 roku papież apelował, aby każda parafia katolicka przyjęła jedną rodzinę uchodźców. Jeśli jednak i to byłby problem, to zawsze można zastrzec, że przyjmiemy tylko rodziny chrześcijańskie w potrzebie, bo i takie są wśród poszukujących lepszego świata.

A tak już całkiem serio, pomijając to, co teraz dzieje sie na granicy z Białorusią i politykę Łukaszenki, myślę, że gdyby władze Oławy mogły, chciały i zaapelowały o to, w Mieście Ludzi Pomagających, czyli u nas, bez problemu znalazłoby się ze 100 osób gotowych opodatkować się po 100 zł miesięcznie, by były pieniądze na początek. Na edukację, jedzenie, mieszkanie itp.

Musi jednak być chęć. Dając dobry przykład Watykan przyjął w 2015 roku dwie rodziny uchodźców. I tyle. Z jakim skutkiem apel papieski został przyjęty w Polsce - wiemy.

Podobnie kończyły się moje rozmowy pofelietonowe, czyli pełnym niezrozumieniem. Ostatecznie anonimowi rozmówcy zawsze dochodzili do tego, że lepiej jednak zabijać tych uchodźców, usuwać z oczu, przesuwać w jakiś niebyt, nie wiedzieć o nich, nie słyszeć, nie pokazywać w telewizji, a już na pewno nie wpuszczać, nie pomagać, bo to zagrożenie, strach, pomiot szatana itp.

- Widział pan tam na granicy jakieś dzieci? - pytała pani. - Bo ja nie.

Na koniec tych miłych rozmów o miłości bliźniego jedna z sympatycznych pań nie zapomniała złożyć esemesem życzeń, aby mnie i mojej rodzinie ten wigilijny opłatek stanął w gardle, bo jej na pewno nie stanie. Czytałem już o sobie, żeby mnie Piekło pochłonęło, ale oryginalne życznia opłatkowe to jednak jakaś odmiana.

*

To jeszcze rozmowa znajomego z żoną. Przytaczam wiernie:

- Musimy pogadać - mówi ona.

- A niby o czym?

- O ślubie, o naszym małżeństwie. Wzięliśmy wiele lat temu ślub, zawarliśmy umowę, że od teraz prawie wszystko razem, ale doszłam do wniosku, że moje osobiste potrzeby są moim prawem nadrzędnym nad prawem wspólnotowym, więc daj mi trochę kasy. Na co? Moja sprawa.

- Zaraz, jak to? Przecież mamy wspólnotę, współwłasność, zawarliśmy umowę przed urzędnikiem USC, że odtąd wspólny interes, wspólne dzieci, wspólne wartości...

- Mamusia napisała na Fejsie, że moje potrzeby są najwyższym prawem dla mnie...

- Chcesz rozwodu?

- Skądże? W życiu! Jesteś mi potrzebny. Nawet podjęłam taką osobistą wewnętrzną uchwałę, że żaden exit ci z mojej strony nie grozi, tylko daj mi już tę kasę, bo zaraz zamkną galerię. Jak nie dasz, znajdę sobie na pewno innego "inwestora", i to bez trudu, w końcu jestem niesłuchanie atrakcyjna. A może nie?

JERZY KAMIŃSKI

LICZBA TYGODNIA

10

„Uwikłana" to dziesiąta powieść naszej oławskiej pisarki Alicji Sinickiej, z którą rozmowa na s.14

Listy do redakcji

W październiku Dzień Seniora. Przez cały miesiąc (nawet od połowy września) odbywają się imprezy poświęcone seniorom. Organizują je Kluby Seniorów przy odpowiednim wsparciu władz miast, gmin i innych organizacji. Jako senior napisałem kilka wierszy poświęconych seniorom (na ogół o humorystycznym zabarwieniu), których część była już prezentowana w Gazecie Powiatowej. Dzisiaj kolejny lekki wiersz pt. „JAKI PAN, TAKI KRAM".

POZDRAWIAM - EUGENIUSZ CHOROSTECKI - ECHO

*

O dość późnej, nocnej porze,
Przyciśnięci pod „przymusem"
Zatrzymali się seniorzy,
Podróżując autobusem.

Gdy się tylko zatrzymali,
Wyskoczyło mężczyzn paru,
By w przydrożnej stacji paliw,
Móc skorzystać z pisuaru.

Kiedy stali tak w szeregu,
Prawdę mówiąc niezbyt wielu,
To nie było choć jednego,
By od razu trafił celu.

A przed chwilą w autobusie
Swoją sprawność zachwalali.
Teraz cicho, niby „trusie",
To i owo osuszali.

Tutaj puentę już dopowiem,
Którą z doświadczenia znam,
A wyraża ją przysłowie;
„Jaki pan taki kram" /kran/.

Nasze Wilkowyje. Rozmowy o zmierzchu.

Okupacja ławeczki

Co chwilę przysiada się kto inny. Japycz twierdzi, że to okupacja ławeczki. Wszystko po to, żebyśmy my nie mieli gdzie usiąść. A przecież smak Mamrota na ławeczce i na trawie to dwa inne smaki. Na ławeczce siedzisz wygodnie, oparty o... oparcie, popijasz dostojnie i bez wysiłku i widzisz wszystko z godnością.

Leżąc na trawie każdy łyk wymaga gimnastyki kręgosłupa, a świat widzisz od dołu i w sposób denerwujący dla ciebie i otoczenia. Kobiety uważają, że zaglądasz im pod spódnice. Władza, że niszczysz zieleń, choć to oczywiście metaforyczne, bo o tej porze roku trawa jest żółta. Ksiądz proboszcz uważa, że pijesz za blisko kościoła, choć ławeczka jest w sumie bliżej, ale należy do sklepu, a więc przestrzeni, do której kościół nic nie ma. Jeść trzeba, handlować trzeba, wypić też trzeba, zostaje tylko podyskutować o tym, co trzeba wypić. Z tego się bierze piniądz na tacę, a taca w parafii ważna rzecz.

Mamrot jest nasz, 4,5%, uciaćkać się trudniej niż piwem, bo piwo łatwiej wchodzi i zawsze więcej wypijesz. Więc Mamrot, jak to mówią, może być, zwłaszcza że robią go niedaleko, z naszych owoców, więc nawet najbardziej marudzące baby dobrze wiedzą, że same sprzedają gorszy sort na Mamrota i na buty dzieci wystarczy. A bez nas by nie wystarczyło.

Raz nam nawet Japycz wykładał ekonomiczną teorię wszystkiego, że nie ważne co wyprodukowane, ważne co sprzedane. A czasy takie, że marne jabłka na Mamrota sprzedają się lepiej niż dobre jabłka do miasta. Ekonomia natomiast chyba mało wie o smaku, bo nie tłumaczy dlaczego Mamrot na trawie jest dużo gorszy niż na ławeczce. Japycz mówi, że to psychologia, ale, kurna, niech nie przesadza, bo za chwilę się okaże, że na przykładzie Mamrota można zrozumieć wszystko, a wszystkiego nikt nie rozumie i to nawet lepiej.

Ot, stan wyjątkowy. Niby jest, ale nie wiadomo po co. Rząd mówi, że granica szczelna i nikt się nie przedostał dzięki czujności rządu, ale stan wyjątkowy jest konieczny, bo mogą się przedostać. Czyli logicznie rzecz biorąc wprowadzają stan wyjątkowy, przeciw samemu sobie, bo się boją, że stracą czujność.

Dla nas to też nowina, bo granica jakoś się bardzo przybliżyła. Niby nie granica państwa, ale jednak granica. Japycz mówi, że to granica normalności. Że piętnaście kilometrów za wsią kończy się normalne, a zaczyna wyjątkowe. I to, cholera, takie wyjątkowe, że nikt tego nie może zobaczyć, a kto zobaczy, ma natychmiast zapomnieć.

To dlatego pijemy dziś na trawie, bo na ławeczce siedzą dziennikarze, którym nie wystarcza normalność. Okupują ławeczkę, piją wodę, gadają non stop, ale nie ze sobą, tylko przez telefon. Mogliby na trawie, ale nie - z miasta są, to muszą na ławeczce. O tym, że nasza, nawet nie pomyślą.

One zresztą tak mają. Miastowy jak głupota - gdzie stąpnie, tam jego terytorium. Japycz twierdzi, że to cytat, ale jest stary i nie pamięta, kto to pierwszy powiedział. Ale dobrze powiedział, bo miastowy wszędzie się czuje jak u siebie. A jak wszędzie, to znaczy nigdzie. Jak niezbyt mądre, pewne siebie, na okoliczności ślepe, na życie ślepe i na drobne przyjemności ślepe, to na pewno z dużego miasta. Najzabawniejsze jest to, że jak z dużego miasta, to myśli, że duże miasto najważniejsze. Może i ważne, ale na pewno najgłupsze.

Stary Japycz od dawna mówi, że głupota się mnoży, a mądrość dodaje. No to od razu wiadomo, że im więcej ludzi gdzieś mieszka, tym większa przewaga głupoty nad mądrością.

Teraz do Wilkowyj przyjeżdżają dwa rodzaje wielkomiastowych. Ci przed przekroczeniem granicy i ci po. Tych pierwszych poznajemy po tym, że siedzą na naszej ławeczce, a tych drugich po tym, że leżą. Leżą, bo spałowane. Leżą, bo się nabiegały uciekając. Leżą, bo czort wie. Ale leżą.

My też leżymy, ale na trawie, bo ławeczka zajęta.

PIETREK

eprasa.pl cd8af7bd1c

JELCZ-LASKOWICE
Samorząd

Większość się wstrzymała, WIĘC PODATKI W GÓRĘ

Radni podjęli uchwałę w sprawie określenia wysokości stawek podatku od nieruchomości na rok 2022. Będzie drożej

Kamil Tysa

Zarówno teraz jak i przed rokiem radny Piotr Stajszczyk apelował o niepodnoszenie podatków. Był jedną z dwóch osób (obok Karoliny Kolado), które zagłosowały przeciw

Nie brakowało zastrzeżeń, więc głosowanie poprzedziła długa dyskusja. Rozpoczął ją Piotr Stajszczyk ze „Wspólnoty Samorządowej":

- Jesteśmy - myślę, że mówię w imieniu większości radnych - zaskoczeni faktem, że tak ważna uchwała nie została przedyskutowana wcześniej na jakiejkolwiek komisji. Sesja jest nadzwyczajna (z powodu pandemii od pewnego czasu w J-L organizowane są tylko takie - przyp. red.), więc dostaliśmy gotowy materiał, który możemy przegłosować pozytywnie lub negatywnie. Powtórzę to, co sygnalizowałem już w 2020 roku, gdy podnosiliśmy stawki na rok trwający. Znów uchwała mówi o maksymalnej kwocie podwyżki, dopuszczonej w rozporządzeniu. Każdy z nas widzi, jaka jest sytuacja. Nie chodzi już nawet o sam COVID-19, ale o to, co pandemia spowodowała. Dziś okoliczności się nie poprawiły, a nawet pogorszyły w stosunku do tego, co sygnalizowałem w 2020 roku. Wszystkie tegoroczne koszty są wyższe niż zakładano, chodzi mi o koszty życia, mediów, energii itd. Wiele wskazuje na to, że w przyszłym roku sytuacja będzie jeszcze gorsza. Dla przykładu powiem, że opłatę za śmieci na ten rok, w jedynej uchwale, na którą mamy wpływ, podnieśliśmy o 47%. Każdy mieszkaniec widzi, że koszty życia znacznie wzrosły. (...) Nawet jeśli niektórzy mieszkańcy jeszcze aż tak bardzo podwyżek nie odczuli, to wszyscy śledzą media i widzą, że niebawem podwyżki uderzą po kieszeni jeszcze mocniej. W przypadku podatku od nieruchomości jako radni mamy wpływ tylko na tę jedną uchwałę. W zaproponowanym brzmieniu spowoduje ona wzrost daniny o 3,6%. Przed rokiem proponowałem, by stawki na 2021 pozostały takie same jak w 2020. Dziś również będę proponował, by ich nie podnosić. Zgłoszę wniosek formalny, jeśli uchwała nie przejdzie. Na pewno będę głosował przeciw, ponieważ uważam, że niepodnoszenie podatku to jedyna inwestycja, którą odczują wszyscy mieszkańcy naszej gminy, w tym przedsiębiorcy, którzy dopiero przewidują pewne trudności. Jako radni nie mamy wpływu na koszty życia, które wzrastają. Ale na tę jedną uchwałę wpływ mamy! Dlatego apeluję, abyśmy ją odrzucili, podejmując w ten sposób inwestycję, którą pozytywnie odczują wszyscy.

Radnemu odpowiedział wiceburmistrz Piórko: - Nie sposób się nie zgodzić z tym, co mówił Piotr Stajszczyk. Dziś inflacja jest w granicach 6%, a koszty życia znacznie ją przewyższają. Radny mówił też o wzroście kosztów energii i innych materiałów. Pamiętajmy, że ten wzrost kosztów dotyczy wydatków bieżących gminy. Energia, gaz itd. drożeją, więc droższe będzie też utrzymanie szkół, przedszkoli i innych placówek publicznych. Przed chwilą dyskutowaliśmy o tym, ile kosztuje boisko i czy budowa nowej drogi jest potrzebna. Budżet gminy to wpływy z podatków. Zgadzam się z panem Stajszczyzkiem, przedsiębiorcy to odczują. Ale my jako mieszkańcy, czy szerzej jako budżet gminy - też odczujemy. Nie wiemy, jakie będą szacowane wpływy z podatku. Wiemy jednak, że wydatki bieżące stanowią dziś ponad 70% dochodów. A przecież trwają inwestycje, niektóre o wartości rzędu 10 milionów. Miejmy to na uwadze. Nikt nie lubi płacić podatków, ja również. Ale dzięki temu, że je płacimy, gmina może funkcjonować. Zgadzamy się, że potrzebne są lampy, chodniki itd., ale musimy mieć za co te potrzeby realizować. Jeżeli koszty funkcjonowania bieżącego wzrosną, to również wydatki bieżące w budżecie będą większe - innej opcji nie ma. Jeżeli nic nam nie zostanie, to nie będzie inwestycji. Nie powinniśmy też generalizować, ponieważ nie wszystkim przedsiębiorcom dzieje się źle. Są tacy, którzy musieli zawiesić swoje działalności, ale są też tacy, którzy radzą sobie nawet lepiej niż przed pandemią. Pamiętajmy też o tym, że burmistrz stosuje zwolnienia podatkowe. Nie zakładajmy więc z góry, że wszyscy są biedni, więc nie można podnieść podatków. Potrzebujemy normalnego funkcjonowania gminy, mnie również ta podwyżka zaboli, bo płacę podatek od nieruchomości jak każdy inny właściciel. Zwrócę jeszcze uwagę na jedną rzecz. Od pewnego czasu mówi się o podniesieniu kwoty wolnej od podatku do 30 tysięcy. Jeśli ten pomysł wejdzie w życie, to każdy mieszkaniec od 30 zarobionych tysięcy nie zapłaci podatku. PIT-u od tej kwoty nie będzie, więc wpływy do gminy będą mniejsze. Oczywiście, że możemy teraz nie podnieść podatku, ale powinniśmy mieć świadomość, że przyjdzie taki moment, w którym będziemy zmuszeni wprowadzić podwyżki dwukrotne. Przed nami uchwała o pomocy dla województwa dolnośląskiego na transport kolejowy. Nie ma sprawy, do tego też możemy nie dopłacać. Wydaje mi się jednak, że nie warto się cofać, trzeba iść do przodu nawet wtedy, gdy jest trudno. Miejmy też świadomość, że zmniejszenie podatków może skutkować zmniejszeniem dotacji o taki sam wskaźnik, w myśl zasady, że skoro gmina jest tak bogata, to jej się nie należy.

O konsekwencjach związanych z pozostawieniem obowiązujących dotychczas stawek podatku od nieruchomości mówiła skarbnik Elżbieta Harań-Klimek: - Jeżeli chodzi o podatek płacony przez osoby fizyczne, przy pozostawieniu go na poziomie roku 2021 budżet gminy straci około 300-350 tys. zł. W przypadku podatku płaconego przez osoby prawne skutek finansowy będzie większy, bo sięgnie nawet 700-780 tys. w skali roku. Trudno nam wyliczyć, ile osób lub firm zwróci się o udzielenie ulg na przyszły rok. Czy to dużo dla budżetu gminy? Myślę, że tak. Pan burmistrz słusznie zauważył, że wszystkie niezależne od nas podwyżki oznaczają również większe wydatki dla gminy. Każdy obiekt, czy to sportowy czy użyteczności publicznej, wymaga utrzymania, czyli ponoszenia kosztów. Jednostki oświatowe również zapłacą więcej za energię elektryczną czy cieplną. Zastanówmy się więc, czy ta uchwała nie jest jednak słusznym posunięciem.

Jak płacą w strefie?

Piotr Stajszczyk i Romuald Piórko kontynuowali dyskusję. Radny przyznał, że ma podobne wyliczenia co gminna skarbnik, ale jego zdaniem milion złotych w kontekście całego budżetu nie będzie dla samorządu wielką stratą. Wiceburmistrz kontrował mówiąc, że 137 mln dochodów to jedno, ale wzrost wszelkich kosztów to drugie, więc brakujący milion będzie oznaczał mniej pieniędzy na inwestycje. Obaj pozostali przy swoich zdaniach.

Pytanie dotyczące strefy ekonomicznej miał wiceprzewodniczący Rady Miejskiej - Ireneusz Stachnio z Prawa i Sprawiedliwości: - W projekcie uchwały jest mowa o gruntach osób indywidualnych lub fizycznych. Każdy musi zapłacić, co jest jasne. A co ze strefą ekonomiczną i przyległymi terenami? W jakim procencie, czy to kwotowym czy ilościowym, firmy ze strefy są zwolnione z podatków? Płacą podatki czy korzystają z ulg? A może stosują mechanizmy prawnicze, by omijać płacenie?

- Wszyscy płacą podatki, również firmy działające w strefie - odpowiedział Piórko. - Jeżeli mają halę, to nalicza się od metra kwadratowego, jeżeli budowle, to 2% wartości, dokładnie tak jak jest określone w uchwale. Różni przedsiębiorcy korzystają ze zwolnień podatkowych, na co się państwo zgodziliście, podejmując uchwałę o zwolnieniach z podatku dla inwestorów. Zasada jest prosta - ci, którzy inwestują i spełnią wymogi uchwały, mają prawo do ulg. To dotyczy zarówno strefy jak i prywatnych przedsiębiorców. Tuż po powstaniu strefy były wydawane zgody na zwolnienia z podatku. Ich termin jednak dawno minął, bo maksymalny czas trwania to 20 lat. Obecnie każdy płaci podatki.

Głosowanie

Dyskusję zakończył Jacek Załubski z „Lokalnych Patriotów" krytykując fakt, że tak ważna uchwała nie została przedyskutowana na komisji.

Za jej przyjęciem zagłosowało 9 radnych: Tadeusz Babski, Beata Bejda, Aleksandra Czernik, Robert Jadczak, Stanisław Łukasik, Wincenty Marchewski, Jacek Mikołajczyk, Michał Wolski i Krzysztof Woźniak. Wstrzymało się 10 osób: Łukasz Dudkowski, Janina Hernas, Joanna Kamińska, Julian Kozłowski, Weronika Kuszyk, Michał Pakosz, Tomasz Rygielski, Ireneusz Stachnio, Marek Starczewski i Jacek Załubski. Przeciw byli Piotr Stajszczyk i Karolina Kolado. Uchwała weszła w życie.

KAMIL TYSA
ktysa@gazeta.olawa.pl

Podajemy stawki w kolejności: z 2020, 2021 i 2022 roku.

1. Podatek od gruntów:

* związanych z prowadzeniem działalności gospodarczej, bez względu na sposób zakwalifikowania w ewidencji gruntów i budynków - 0,95 zł, 0,99 zł, 1,03 zł za metr kwadratowy.

* pod wodami powierzchniowymi stojącymi lub wodami powierzchniowymi jezior i zbiorników sztucznych - 4,80 zł, 4,99 zł, 5,17 zł od 1 hektara powierzchni.

* pozostałych, w tym zajętych na prowadzenie odpłatnej statutowej działalności pożytku publicznego - 0,50 zł, 0,52 zł, 0,54 zł za mkw.

* niezabudowanych, objętych obszarem rewitalizacji, o którym mowa w ustawie o rewitalizacji z 9 października 2015 roku, i położonych na terenach, dla których miejscowy plan zagospodarowania przestrzennego przewiduje przeznaczenie pod zabudowę mieszkaniową, usługową albo zabudowę o przeznaczeniu mieszanym, obejmującym wyłącznie te rodzaje zabudowy, jeżeli od dnia wejścia w życie tego planu w odniesieniu do tych gruntów upłynął okres 4 lat, a w tym czasie nie zakończono budowy, zgodnie z przepisami prawa budowlanego - 3,15 zł, 3,28 zł, 3,40 zł za 1 mkw.

2. Podatek od budynków lub ich części:

* mieszkalnych - 0,81 zł, 0,85 zł, 0,89 zł za 1 mkw. powierzchni użytkowej.

* związanych z prowadzeniem działalności gospodarczej - 23,90 zł, 24,84 zł, 25,74 zł za 1 mkw.

* zajętych na prowadzenie działalności gospodarczej w zakresie obrotu kwalifikowanym materiałem siewnym - 11,18 zł, 11,62 zł, 12,04 zł za 1 mkw.

* związanych z udzielaniem świadczeń zdrowotnych w rozumieniu przepisów o działalności leczniczej - 4,87 zł, 5,06 zł, 5,25 zł za 1 mkw.

* pozostałych, w tym zajętych na prowadzenie odpłatnej statutowej działalności pożytku publicznego - 8,05 zł, 8,37 zł, 8,86 zł za 1 mkw.

Nie zmieniła się stawka podatku od budowli lub ich części związanych z prowadzeniem działalności gospodarczej. To 2% ich wartości.

eprasa.pl cd8af7bd1c

Drastyczna podwyżka ceny gazu.

POMOŻE ZMIANA DOSTAWCY?

JELCZ-LASKOWICE

Nawet 170% więcej zapłacili w tym miesiącu mieszkańcy związani umową z firmą G.EN Gaz Energia

Kilku z nich odezwało się do nas. - 8 zł zmieniło się nagle w 22 - napisała pani Justyna. Inni dzwonili, bo takie podwyżki zauważył każdy. Czy wzrostu można było się spodziewać? Zapewne tak. Czy aż takiego? Spójrzmy, co mówi o tym Urząd Regulacji Energetyki.

W dokumencie sygnowanym przez Agnieszkę Głośniewską z Departamentu Komunikacji Społecznej URE czytamy, że to wzrost kosztów pozyskania paliwa gazowego przez przedsiębiorstwa obrotu skutkuje znacznymi podwyżkami cen zarówno wysokometanowego gazu ziemnego (grupa E), jak i gazu zaazotowanego (grupa L): - 1 października rozpoczął się nowy rok gazowy, w który wchodzimy z bardzo dynamiczną i dotychczas nieobserwowaną sytuacją na europejskim rynku gazu, skutkującą wysokimi cenami tego paliwa. Rosną koszty pozyskania gazu ziemnego zarówno na Towarowej Giełdzie Energii lub innych platformach obrotu, jak i w kontraktach B2B. Wzrost kosztów zakupu gazu ziemnego w kontraktach dwustronnych na rynku hurtowym wynika z formuł cenowych zawartych w umowach sprzedaży, które wiążą ceny kontraktowe sprzedawanego paliwa z notowaniami wybranych produktów (najczęściej) terminowych na TGE.

Przedsiębiorstwa zajmujące się obrotem paliwami gazowymi (czyli sprzedawcy gazu do odbiorców końcowych - gospodarstw domowych), mogły wystąpić do prezesa URE z wnioskami o zatwierdzenie zmian taryf obecnie obowiązujących, w części dotyczącej cen gazu. Aby zmienić cenę dla gospodarstw domowych, musiały najpierw uzyskać zgodę URE.

- Regulator stoi na straży procesu taryfowego dbając, by ostateczne ceny płacone przez odbiorców odzwierciedlały jedynie uzasadnione koszty działalności firm gazowych i odpowiadały aktualnym warunkom rynkowym - przekonuje Rafał Gawin, prezes Urzędu Regulacji Energetyki. Jak to się ma do rzeczywistości, w której mieszkańcy otrzymali rachunki wyższe nawet o 170%?

- Wprowadzenie zmian cen w obowiązującej taryfie i cenniku podyktowane jest znacznym wzrostem cen gazu ziemnego w ciągu ostatnich 12 miesiącach, jakie ma miejsce w Europie i na świecie, w tym również na polskiej Towarowej Giełdzie Energii w Warszawie - tłumaczy biuro prasowe spółki G.EN. Gaz Energia, cytowane przez portal Interia.pl. Firma musiała zakupić paliwo gazowe po nowych cenach rynkowych, co przełożyło się na znaczny wzrost cen u klientów.

W sieci nie brakuje artykułów dotyczących sytuacji w innych gminach. W wielu wygląda dokładnie tak samo jak w J-L. Niektórzy samorządowcy obiecują, że będą prowadzić rozmowy z G.EN. Gazem. Nie dają jednak gwarancji, że cokolwiek wskórają. Czy gmina Jelcz-Laskowice wykonała jakiś ruch w tej sprawie? Zapytaliśmy o to wiceburmistrza Romualda Piórkę.

- Co możemy? Nic - odpowiedział. - Natomiast z Twardogóry otrzymaliśmy informację, że powołano tam dolnośląskiego koordynatora, który zajmuję się tą sprawą. Jako gmina podłączamy się do jego działań, zamierzamy je wspierać, wysłaliśmy pewne pisma, ale zdajemy sobie sprawę, że to nie my jesteśmy decydentem w sprawie cen gazu. Oczywiście przyłączamy się do wszelkich protestów, ale to Urząd Regulacji Energetyki ustala ceny. Dlaczego ustalił akurat taką dla G.EN. Gazu, tego nie wiem.

Radny ma pomysł

Skoro nie można zapobiec podwyżkom, to może warto zmienić dostawcę? Z takiego założenia wyszedł radny Jacek Załubski z „Lokalnych Patriotów". Na swoim profilu w mediach społecznościowych napisał:

- Podwyżki obowiązują od 1 października i dla odbiorców indywidualnych zmiana jest ze średnio 9 gr/kWh do 23 gr/kWH. Jest to podyktowane zmianą cen na rynku paliw gazowych i pośrednictwa G.EN. Gazu, które kupuje jako firma gaz od PGNiG. PGNiG posiada taryfy dla odbiorców indywidualnych, które są obecnie na poziomie ponad 10 gr/kWH (po podwyżce!). Po zaczerpnięcie informacji w spółce PGNiG, jest możliwość, aby zmienić dostawcę gazu na PGNiG.

I dalej wylicza, co należy zrobić.

Udać się do PGNiG na ul. Gazową i wypełnić 3 druki:

* Oświadczenie składane w procesie zmiany sprzedawcy paliwa gazowego;

* Oświadczenie dotyczące tytułu prawnego do korzystania z lokalu/obiektu;

* Pełnomocnictwo do zmiany sprzedawcy paliwa gazowego.

- Warto też wziąć ze sobą umowę z dotychczasowym dostawcą gazu i/lub fakturę za ostatni okres rozliczeniowy - instruuje Załubski. - Podwyżki będą, to oczywiste, ale PGNiG to spółka skarbu państwa i nie będą one (przynajmniej na razie) tak drastyczne jak obecnie w G.EN. Gazie. Jednocześnie istnieje realna możliwość odmowy świadczenia usługi dystrybucyjnej przez G.EN. GAZ, a tym samym brak możliwości zawarcia umowy kompleksowej. Właścicielem sieci jest spółka i może ona odmówić, ale tylko opłaty dystrybucyjnej/przesyłowej, co oznacza, że faktura będzie na PGNiG za wszystko, a oni rozliczą się za przesył do G.EN. Gazu, co i tak wyjdzie dużo taniej. Proszę oczywiście się też zorientować samodzielnie, ale na chwilę obecną, w mojej ocenie, zmiana operatora jest dużo korzystniejsza.

(KT)

Niech powiat z miodu słynie

OŁAWA

Smacznie i zdrowo

W niedzielę 24 października na parkingu przed Starostwem Powiatowym odbędzie się piknik pszczelarski. Początek o godz. 10.00

Głównym celem imprezy jest propagowanie wartości leczniczych i odżywczych miodu pszczelego, zwanego nektarem życia. Zorganizowany zostanie kiermasz miodów oraz produktów pszczelich. Podczas pikniku będzie można wziąć udział w degustacji miodów, polecanych w kuracji przeziębień oraz jako zdrowy dodatek do herbat, szczególnie w okresie jesienno-zimowym.

Organizatorzy zapewniają, że podczas pikniku będzie dostępna cała gama miodów, czyli naturalnych leków prosto z pasieki. każdy będzie mógł spróbować rzepakowego, wielokwiatowego, akacjowego, gryczanego, lipowego, nawłociowego i wrzosowego. Dostępne będą również produkty na bazie propolisu i pyłków kwiatowych.

- Niech nasz powiat z miodu słynie! - czytamy w zapowiedzi. - Stoiska handlowe z miodami i produktami pszczelimi będą czynne od godziny 10.00 do 16.00.

Piknik organizują Starostwo Powiatowe w Oławie Rejonowe Zrzeszenie Pszczelarzy w Oławie. Warto przyjść całą rodziną!

(KT)

„Umarłych wieczność dotąd trwa,
dokąd pamięcią im się płaci"

Ze smutkiem przyjęliśmy wiadomość o śmierci

śp. Andrzeja Szczepaniaka

wieloletniego redaktora Oławskiej Telewizji Kablowej.

Przekazujemy kondolencje oraz wyrazy głębokiego współczucia rodzinie, przyjaciołom, znajomym oraz wszystkim tym, których ta śmierć dotknęła.

Burmistrz Oławy
Tomasz Frischmann
Pracownicy
Urzędu Miejskiego w Oławie

Z wielkim żalem odebrałem wiadomość o odejściu

Waldemara

- człowieka szlachetnego i prawego, mojego najbliższego sąsiada i przyjaciela z lat młodzieńczych.
Mówił mi, że jestem jego bratem, ból tym większy.

Rodzinie, Bliskim Jego sercu przekazuję wyrazy współczucia i najszczersze kondolencje
Zygmunt Piskozub

ODESZLI

OŁAWA

9 X	- Genowefa Żurawska	- ur. 1934
11 X	-Waldemar Mosiek	- ur. 1954
12 X	- Krystyna Zagórska	- ur. 1939
12 X	- Edmund Tuła	- ur. 1959
13 X	- Czesław Adrykowski	- ur. 1947
13 X	- Ludwik Wieczorkowski	- ur. 1931
13 X	- Apolonia Szymczak	- ur. 1926
17 X	- Wacława Włodarczyk	- ur. 1934

JELCZ-LASKOWICE

19 X	- Szymon Trojanowski	- ur. 1977

GODNIE SOLIDNIE TANIO
USŁUGI POGRZEBOWE
HENRYK FIGIEL
Teraz możesz wybrać
Oława, ul. Kutrowskiego 8 tel./fax.: 71 303 27 21
od 8:00 do 16:00, po 16:00 - tel. 71 316 52 24
całodobowo - 605 964 664
REKLAMA

ZAKŁAD USŁUG POGRZEBOWYCH
Stanisław Jaśnikowski
Oława, ul. Zwierzyniecka 5 (przy starym Cmentarzu)
Filia w Jelczu-Laskowicach, ul. Witosa 19, tel. 71 318-33-21
Filia w Siechnicach, ul. Prawocińska (CMENTARZ), tel. 601 735 671
Zakład Usług Pogrzebowych Stanisław Jaśnikowski
Teraz możesz wybrać! Tradycja 30-letnia na Ziemi Oławskiej
CAŁODOBOWA BEZPŁATNA INFOLINIA: 800-501-616
71 313 27 66, 71 313 20 28, 71 313 94 99, kom. 601 735 671, 692 432 354
e-mail: biuro@jasnikowski.com.pl www.jasnikowski.com.pl
Kompleksowa usługa pogrzebowa już od 1100 zł wraz z trumną
REKLAMA

eprasa.pl cd8af7bd1c

JELCZ-LASKOWICE
Sesja RM

DOTACJA, OPÓŹNIENIA i wizja pełna niewiadomych

Radni podjęli uchwałę w sprawie udzielenia dotacji celowej województwu dolnośląskiemu. Chodzi o ponad 243 tys. zł z przeznaczeniem na transport kolejowy

Kamil Tysa

Michał Wolski (z prawej) jest zaniepokojony opóźniającym się otwarciem linii z Jelcza-Laskowic do Wrocławia Sołtysowic. Romuald Piórko (z lewej), który uczestniczył w spotkaniu w Urzędzie Marszałkowskim, odpowiadał na pytania radnego

W uzasadnieniu uchwały czytamy, że gmina Jelcz-Laskowice jako jeden z wielu samorządów współuczestniczy przy pracach nad budową i rozwojem systemu Wrocławskiej Kolei Aglomeracyjnej. Dzięki jednomyślnemu stanowisku większości podwrocławskich samorządów możliwe było rozpoczęcie prac nad rozbudowaną ofertą połączeń: - Jednym z aspektów współpracy jest współfinansowanie Wrocławskiej Kolei Aglomeracyjnej poprzez udzielenie dotacji celowej, która umożliwia uruchomienie dodatkowych połączeń kolejowych w ramach projektu WKA. W 2020 roku przedmiotem dotacji było współfinansowanie kursowania czterech pociągów relacji Wrocław - Jelcz-Laskowice oraz Wrocław - Biskupice Oławskie i Biskupice Oławskie - Wrocław. Łącznie 10 połączeń. W 2021 roku dotacja obejmie dodatkowo dwa nowe pociągi z Wrocławia do J-L i z J-L do Wrocławia, które kursują od 15 marca. Biorąc pod uwagę fakt, że bardzo duża liczba mieszkańców miasta i gminy pracuje bądź uczy się we Wrocławiu, opracowanie możliwie najlepszej oferty przewozowej jest jak najbardziej uzasadnione w świetle potrzeb społecznych.

Wysokość dotacji to 243 219,76 zł. Za przyjęciem uchwały zagłosowało 20 radnych. Nikt się nie wstrzymał i nikt nie był przeciw. Nieobecny był Marek Starczewski ze „Wspólnoty Samorządowej".

*

Przed głosowaniem głos zabrał Michał Wolski z Koalicji 2018-2023. Jego pytania nie dotyczyły bezpośrednio podejmowanej uchwały, miały związek z tematem kolei: - Na spotkaniu zwołanym przez członka zarządu województwa dolnośląskiego Tymoteusza Myrdę, na które zaproszono przedstawicieli gmin ościennych, szeroko omawiano wizję kolei aglomeracyjnej wokół Wrocławia. Przyznaję, że jest to wizja zaskakująca. Wynika z niej bowiem, że koszty docelowej organizacji przewozów kolejowych i zakupu taboru kolejowego miałyby być przeniesione na gminy ościenne. Czyli organizacja transportu, również od strony finansowej, miałaby być w gestii gmin typu Czernica, Siechnice czy Jelcz-Laskowice. To nie jest dobra informacja dla nas. Nie wiem, na ile te plany są realne, czy zostały już zatwierdzone przez województwo, więc chcę zapytać, czy reprezentacja naszej gminy uczestniczyła w tym spotkaniu? Jeśli tak, to czy ktoś byłby w stanie powiedzieć nam więcej na temat tego, w jakim kierunku ta współpraca idzie? Z utęsknieniem czekam na otwarcie linii nr 292, czyli tej z Jelcza-Laskowic, przez Nadolice, Dobrzykowice, Wojnów, do Wrocławia Sołtysowic. Remont tej trasy przedłuża się już o dwa lata. Podobno na tym spotkaniu zostało powiedziane, że ta linia jeszcze długo nie będzie działała, bo dopiero jesienią 2022 roku zostanie ogłoszony przetarg na zakup pociągów. Bardzo się to wszystko oddala w czasie, perspektyw nie widać.

Do sprawy odniósł się wiceburmistrz Romuald Piórko, który uczestniczył we wspomnianym spotkaniu. Zaczął od wytłumaczenia, że procedowana podczas sesji RM uchwała dotyczy dofinansowania konkretnych, istniejących par połączeń. - Marszałek według swojego rozkładu ustalił liczbę par, natomiast samorządy zobowiązały się do pokrywania części kosztów - mówił. - Dzięki tej uchwale połączenia na trasie Jelcz-Laskowice - Wrocław oraz Biskupice Oławskie - Wrocław będą mogły funkcjonować dalej. Natomiast na poniedziałkowym spotkaniu Urząd Marszałkowski wpadł na pomysł dotyczący komunikacji kolejowej, ale regionalnej. Przykładowo chodzi o połączenia z Wałbrzycha czy Jeleniej Góry do Wrocławia, a konkretnie o to, by mieszkańcy tych miejscowości zamiast jechać 2,2 godz. do stolicy Dolnego Śląska, jechali 1,5 godziny. Koleje Regionalne miałyby się nie zatrzymywać w mniejszych miejscowościach. Próbowałem pana marszałka wyprowadzić z błędu, bo moim zdaniem byłoby tak, że ludzie staliby na przystankach, a pociąg wiózłby kilka osób z Wałbrzycha do Wrocławia. Kluczowe pytanie jest bowiem takie, ile osób codziennie miałoby taką trasę pokonywać. Bo nie mówimy tu o okresie świątecznym, tylko codziennych kursach. Konkretnej odpowiedzi nie dostałem, ale ustaliliśmy, że na przełomie października i listopada odbędzie się kolejne spotkanie.

Piórko dodał, że wtedy zostanie przedyskutowany pomysł założenia związku powiatowo-gminnego na wzór autobusowych Oławskich Przewozów Gminno-Powiatowych. W przypadku kolei nie będzie to jednak takie proste, ponieważ Przewozy Regionalne korzystają z infrastruktury PKP TLK, a co za tym idzie pojawia się wiele przeszkód formalnych: - W całą tę strukturę praktycznie nie da się wbić szpilki. Gdy z różnych przyczyn spóźnia się pociąg Intercity, to w konsekwencji stoją tzw. pociągi podmiejskie. Oczywiście są pomysły, by kolej aglomeracyjna obsługiwała samorządy podwrocławskie, a koleje regionalne, jak sama nazwa wskazuje, obsługiwały region, czyli te dłuższe trasy. Nie wydarzy się to dziś czy jutro, ale takie zakusy są i jako samorządowcy się temu sprzeciwiamy. Na pewno dobrze przygotuję się na najbliższe spotkanie i postaram się przekonać innych włodarzy gmin do naszych pomysłów. Nie powiem państwu, że przestaniemy dopłacać, bo to nieprawda. Będziemy to robić, bo na tym korzystamy. W godzinach szczytu praktycznie co pół godziny są pociągi, i wszystkie obłożone. Dodatkowo mamy ten komfort, że u nas rozpoczynają bieg. Natomiast dyskusja o przyszłości się toczy, a w jakim kierunku pójdzie - tego nie wiem. Odnosząc się jeszcze do linii 292 to marszałek stwierdził, że jesienią 2022 pociągi być może pojadą już tą trasą. Jest niebezpieczeństwo, że gdy wystartuje ta linia, to część pociągów z Jelcza-Laskowic do Wrocławia przez Siechnice zostanie zabranych. Mojej zgody na to nie ma. Dołożyć - tak, zabrać - nie.

KAMIL TYSA
ktysa@gazeta.olawa.pl

Witamy wśród nas

Urodziłaś podczas pandemii? Nikt z gazety nie zrobił noworodkowi zdjęcia? Wyślij je nam, opublikujemy!

Zwykle fotografie robiliśmy sami, ale w okresie pandemii jest to niemożliwe. Nic straconego! Wyślij nam fotkę bobasa (może być na niej też tata lub mama) i dodaj do niej opis stworzony według wzoru: „Jan Kowalski urodził się 5 czerwca. Ważył 3600 g i mierzył 50 cm. W domu czekali na niego tata Marek i dwuletni braciszek Kacper".

Fotki wysyłaj w wiadomości prywatnej na naszym Facebooku na adres mailowy: redakcja@gazeta.olawa.pl.

(KT)

Cześć jestem Karol Witold Lutnik, urodziłem się 3 października o 6.05 z wagą 3500 g i 52 cm. W domu czekają na mnie szczęśliwa babcia oraz starszy brat Szymon

„Podaj łapę" już w sobotę

JELCZ-LASKOWICE
Dla zwierzaków

23 października na placu Jana Pawła II odbędzie się 12 edycja akcji „Podaj Łapę"

Od godziny 9.00 będzie można przynosić:

* karmę dla psów i kotów;

* akcesoria dla psów i kotów;

* koce;

* kołdry;

* smaczki;

* zabawki.

W tym dniu będziecie mogli też poznać piękne i cudowne pieski, gotowe do adopcji. Przekazane dary trafią do Oławskiego Przytuliska dla Bezdomnych Zwierząt. Warto pomóc!

(KT)

eprasa.pl cd8af7bd1c

OŁAWA Dobry kierunek

URZĄD MIEJSKI W OŁAWIE

Biuletyn Informacji Publicznej www.bip.um.olawa.pl

strona dofinansowana z budżetu miasta Oławy

W INTERNECIE:
www.um.olawa.pl
poczta elektroniczna:
olawa@um.olawa.pl

Kochani Seniorzy!

20 października obchodzimy Europejski Dzień Seniora. Z tej okazji życzymy Państwu, aby Wasze życie nie było jesienną szarugą, a złotą polską jesienią, abyście długo zachowali swoją aktywność, a w trudnych chwilach mogli liczyć na osoby bliskie. Życzymy pogody ducha, spełnienia marzeń oraz długich lat życia wypełnionych zdrowiem, szacunkiem i miłością. Niech Wasza mądrość i doświadczenie życiowe służy młodym pokoleniom.

Małgorzata Pasierbowicz
Wiceburmistrz Oławy

Burmistrz Oławy
Tomasz Frischmann

Oławski Rynek znów tętni życiem!

W ubiegłą sobotę odbyła się druga „Oławska Potańcówka" zorganizowana w ramach programu „Aktywna Oława". Bardzo nas cieszy tak duże zainteresowanie wydarzeniem. Dziękujemy organizatorom oraz wszystkim, którzy chcieli zatańczyć z nami w ten październikowy dzień.

Wielkie serca

Podczas IV Memoriału Elżbiety Wojdyły, który odbył się 10 października w parku przy stawach, udało się zebrać aż 17 740,12 zł, 2,5 euro i 10 pensów!

Pieniądze zostaną przekazane na leczenie Renaty Dziurki i Bogusławy Szponar. Jak zwykle oławianie nie zawiedli i znów pokazali, że są zawsze gotowi nieść pomoc potrzebującym. Dziękujemy wszystkim, którzy przyczynili się do organizacji wydarzenia oraz mieszkańcom i gościom, którzy wzięli w nim udział.

Zdobi Rynek

Zakończyły się prace przy nadbudowie zabytkowej studni, która odkryta została na południowej pierzei, podczas pierwszego etapu rewitalizacji Rynku. Zbudowana jest kamiennej cembrowni z drewnianą nadbudową oraz zadaszeniem, które obite zostało blachą miedzianą. Zadaszenie zwieńczone jest ozdobną figurką koguta, nawiązującą do herbu Oławy. Studnia zabezpieczona jest kratą, a na jednej z jej ścian zamontowany został zdrój uliczny - tzw. „poidełko". Studnia ma ok. 7 m głębokości i została zbudowana z kamienia łamanego najprawdopodobniej na przełomie XVI i XVII wieku.

#RobisięwOławie

Remont ulicy Osadniczej

Trwa budowa oławskiego skateparku

Nowe chodniki na ulicy Nowoosadniczej

Przy ulicy Rybackiej powstaje ogólnodostępny parking

Więcej kwiatów

Na terenach zielonych wykonane zostały kolejne nasadzenia roślin ozdobnych. Posadzono m.in. cebule hiacyntów, tulipanów, żonkili, krokusów oraz wrzosy. Około 1500 szt. krzewów róż zostało posadzonych w Rynku, w okolicach sklepu meblowego oraz przy ul. Kościelnej.

BURMISTRZ OŁAWY

Ogłasza nabór na wolne stanowisko urzędnicze w Urzędzie Miejskim w Oławie:

Specjalista ds. promocji.

Termin składania ofert do dnia 29 października 2021 r.

Informacje nt. naboru są dostępne na stronie:

www.bip.um.olawa.pl

w zakładce Urząd Miejski/Praca

i na tablicy ogłoszeń Urzędu Miejskiego w Oławie.

Z up. Burmistrza /-/
Małgorzata Pasierbowicz
Zastępca Burmistrza

Fundusze Europejskie · Rzeczpospolita Polska · DOLNY ŚLĄSK · Unia Europejska

BURMISTRZ OŁAWY

w związku z planowanym otwarciem nowego Żłobka Miejskiego „Zielony Zakątek"

przy ul. 1 Maja 33B w Oławie poszukuje osób na stanowiska:

opiekunów dziecięcych, pomocy opiekunów dziecięcych, pielęgniarki, intendenta, kucharza, pomocy kuchennej, konserwatora.

Termin składania ofert do dnia **29 października 2021 r.**

Informacje nt. naboru są dostępne na stronie:

www.bip.um.olawa.pl w zakładce Urząd Miejski/Praca

i na tablicy ogłoszeń Urzędu Miejskiego w Oławie.

Z up. Burmistrza /-/Małgorzata Pasierbowicz

Zastępca Burmistrza

UWAGA OGŁOSZENIE!

ZBIÓRKA OBJAZDOWA

MIASTO OŁAWA: 21-28.10.2021 r.

Harmonogram na stronie

www.um.olawa.pl

Wspólnie w Europie!

eprasa.pl cd8af7bd1c

WROCŁAW
Z sądu

Ireneusz M. - DO ZIOBRY NAPISZĘ, jak będzie trzeba

Jeden z oskarżonych i nieprawomocnie skazanych w sprawie miłoszyckiej, nie mogąc się pogodzić z decyzją o umorzeniu innego śledztwa, odwołał się do sądu. - Do Ziobry napiszę, jak będzie trzeba - mówił dziennikarzowi „Wyborczej" Ireneusz M.

Zeznaje świadek Krzysztof K.

O jakie śledztwo chodzi?

Żeby to zrozumieć, trzeba wrócić do początków sprawy miłoszyckiej, czyli do sylwestra z 1996 na 1997 rok i do Krzysztofa K. To ten uczestnik tamtej imprezy, który wyprowadził Małgosię z dyskoteki i oddał w ręce Irka. Potem przyznał się do gwałtu, ale zaraz wszystko odwołał.

- Wtedy ja położyłem się na niej, odbyłem stosunek, ale niepełny - mówił Krzysztof K., by za chwilę dodać: - Ja to wszystko sobie wymyśliłem. Nie mam z tą sprawą nic wspólnego.

Podczas kolejnych zeznań nie bardzo tłumaczył, dlaczego wtedy się przyznał. Mówił, że był pod presją przesłuchującego policjanta. - Za każdym razem, gdy ten policjant przesłuchiwał, to była masakra - mówił.

Krzysztof K. tuż po tamtym sylwestrze narysował też szkic, zaznaczając gdzie doszło do gwałtu i gdzie potem przeniesiono ciało - wszystko zgadzało się z ustaleniami śledczych, tylko nikt nie wie, skąd Krzysztof miał taką wiedzę. Biegła już 23 lata tamu uznała, że jego zeznania nie są wiarygodne, że często mówi on to, co ktoś chciałby usłyszeć. Dlatego też nigdy nie usłyszał zarzutów.

Podczas śledztwa, już nie przeciwko Tomaszowi Komendzie, a przeciwko Ireneuszowi M. i Norbertowi Basiurze, Krzysztof K. przekonywał: - Przysięgam na moją mamę, na Boga, że nie mam nic wspólnego z tą sprawą...

Zeznaniom akurat tego świadka przysłuchiwał się wtedy biegły psychiatra, który miał wydać ponowną opinię co do wiarygodności jego zeznań. Nie czekając na tę opinię oskarżony Ireneusz M. złożył wniosek o podejrzenie popełnienia przestępstwa przez Krzysztofa K., mającego polegać na składaniu fałszywych zeznań. Prokurator Dariusz Sobieski potwierdził nam wtedy, że taki wniosek przekazał do Prokuratury Wrocław Stare Miasto. Prokuratora niedawno umorzyła śledztwo w tej sprawie. I to właśnie z tym nie może się pogodzić Ireneusz M.

*

Żeby zrozumieć, jak zeznawał Krzysztof K. i dlaczego od początku budziło to takie kontrowersje, przytoczmy kawałek relacji z rozprawy.

Sąd: - Jak rozpoznał pan Tomasza Komendę jako Irka?

Krzysztof K.: - Ja go wtedy nie rozpoznałem.

- Ale wskazał pan, że to Irek.

- Nie wiem. Nie potrafię powiedzieć, dlaczego tak wskazałem. Wtedy na sali sądowej widziałem Komendę pierwszy raz w życiu.

Pełnomocnik mamy ofiary pytała, skąd w jego zeznaniach pojawiło się wołanie Małgosi „mamo, mamo", skoro on tego nie słyszał, a z innych zeznań wiemy, że Małgosia faktycznie tak wołała.

- Nie wiem - odpowiadał Krzysztof K.

Obrońca Norberta Basiury mecenas Renata Kopczyk zwróciła uwagę także na szczekanie psa, które pojawia się w zeznaniach Krzysztofa K. - świadek mówił, że nie wie, skąd to wiedział.

Ostro oceniał zeznania Krzysztofa K. ojciec Małgosi:

- Jeżeli Krzysztof K. nie zgwałcił i nie zamordował mojej Małgosi, to dlaczego jej nie pomógł? Czyżby kogoś się bał? Przecież wiedział, że Małgosia nie ma brata. Kilkadziesiąt osób widziało i wiedziało, co się działo pod stodołą. Może było tak, jak mówiła świadek, że tam było z 7 osób. Odchodzili i dochodzili. Zostali tylko najwytrwalsi bandyci. Państwo K. nam domu nie otworzyli wtedy, gdy szukaliśmy córki. Pukaliśmy do okien, a oni nic. Już zaczęła działać wioskowa solidarność. Dobrze wiedzieli, że trzeba milczeć, a parasol ochronny policyjno-prokuratorsko-biznesowy znowu zadziałał. Świadek Krzysztof K. mógł pomóc, ale nie pomógł, bo obcym się nie pomaga. Czy przyczynił się do zbrodni? Tak, przyczynił się, bo wyprowadził naszą córkę. Oskarżam go. Może nie jest bezpośrednio winny śmierci, ale pośrednio na pewno. Świadek nie jest wrakiem człowieka, jak niektórzy próbowali wmówić mojej rodzinie, tylko normalnym człowiekiem, ojcem rodziny, mam prawo go oskarżyć przed sądem. Jeśli sąd nie wyciągnie z tego, co mówię, żadnych wniosków, ja się z tym pogodzę. Może to był błąd młodego wieku, ale ja tego nie potrafię wymazać z serca, ponieważ to we mnie tkwi. Raz mówi tak, potem zmienia zdanie, ja już tego nie mam siły słuchać.

Podczas kolejnej rozprawy zeznawał kolega Krzysztofa K. Świadek mówił, co dawno temu opowiadał mu Krzysiek. Według jego relacji, jeszcze w styczniu 1997 roku nieustaleni policjanci, którzy przyjechali polonezem, mieli wywieźć Krzyśka do lasu, przyłożyć mu broń do skroni i grozić, że go odstrzelą, jeżeli opowie dokładnie, jak wyglądał Irek. Słowem, miał go nigdy nie rozpoznać. Tych opowieści nikt dotąd nie znał, nie ma ich w aktach sprawy.

I znów pojawia się problem wiarygodności Krzysztofa K.. Na tej samej rozprawie bowiem odczytano opinię biegłej psycholog, która przysłuchiwała się jego wcześniejszych zeznaniom, a potem go badała. Zgodnie z tą opinią świadka można sklasyfikować w dolnej granicy wiarygodności.

- W sentencji uzasadnienia i we wnioskach końcowych znalazło się sformułowanie, że zeznania w większości nie spełniają psychologicznych kryteriów wiarygodności - mówiła wtedy reprezentująca Norberta Basiurę mecenas Renata Kopczyk. - Z takiego uzasadnienia ciężko wysnuć jakiekolwiek wnioski, bo wciąż pojawiają się pytania. Czy można dać wiarę zeznaniom, które zostały złożone przez świadka, czy też nie można? I co to znaczy „w większości"? W której części zeznania spełniają te kryteria, a w której nie spełniają? Jest to o tyle istotne, że mamy do czynienia z kluczowym świadkiem dla tej sprawy.

Gdy biegła, oceniająca wiarygodność Krzysztofa K., stanęła przed sądem, podtrzymała swoją opinię co do tego, że jego zeznania w dużej mierze są niewiarygodne. Obrońcy chcieli wiedzieć konkretnie, które fragmenty zeznań są wiarygodne, a które nie.

- Te, które nie zmieniają się od 1997 roku - odpowiadała biegła. - Trudno uznać, że wtedy kłamie. Te zeznania, które były spontaniczne, były wiarygodne. Trudno kwestionować fakt, że świadek wyszedł z Małgorzatą K. Do tego momentu jego zeznania są spójne, do momentu spotkania z Irkiem wydają się być spójne mimo upływu lat. Nie jest jednak rolą biegłego psychologa ocena, które fragmenty zeznań są wiarygodne, a które nie. On ocenia co do zasady, czy ktoś zeznaje w sposób wiarygodny, czy nie.

Oskarżony Ireneusz M. chciał wiedzieć, jak rozumieć to, że Krzysztof K. najpierw przyznał się, że uprawiał seks z Małgosią, a potem wycofał się z tego.

- Świadek tego nie zeznawał z moim udziałem, więc tego nie mogę analizować - odpowiedziała biegła. - Moja opinia dotyczy tylko tego, co padło na sali. Zmiana zeznań jest zapisana w opinii. Z jakiego powodu ta zmiana następuje - trudno mi ocenić. Nie mogę dziś ocenić, czy zmiana zeznań została wymuszona. Nie mam takich danych, aby to wiarygodnie zbadać.

- Czy wiarygodny jest rysopis Irka podawany przez Krzysztof K.?

- Pytanie zmierza do tego, czy dobrze zapamiętał tę twarz - mówiła biegła. - Świadek K. nie jest upośledzony umysłowo, ma zdolność zapamiętywania i odtwarzania zdarzeń.

- Czy może to wskazywać na ukrywanie kogoś?

- Taka ocena wykracza poza zakres moich kompetencji jako biegłej.

TEKST I FOT.: JERZY KAMIŃSKI
jkaminski@gazeta.olawa.pl

REKLAMA

eprasa.pl cd8af7bd1c

informacje

URZĄD MIASTA I GMINY
JELCZ-LASKOWICE

Biuletyn Informacji Publicznej
http://www.um.jelcz-laskowice.finn.pl/

strona dofinansowana z budżetu miasta i gminy Jelcz-Laskowice

W INTERNECIE:
www.jelcz-laskowice.pl
poczta elektroniczna:
um.info@jelcz-laskowice.pl

Nauczyciele w UMiG Jelcz-Laskowice

Dzień Nauczyciela

14 października, z okazji Dnia Edukacji Narodowej burmistrz Bogdan Szczęśniak gościł w Urzędzie Miasta i Gminy dyrektorów szkół, nauczycieli oraz pracowników oświatowych

Spotkanie, w którym uczestniczyli także zastępca burmistrza Marek Szponar, skarbnik miasta i gminy Elżbieta Harań-Klimek oraz dyrektor Zespołu Ekonomiczno-Administracyjnego Arkadiusz Kwiatkowski było okazją do złożenia pedagogom życzeń, wręczenia kwiatów oraz uznania ich trudu poprzez przekazanie nagród burmistrza.

(UMIG)

NIEPODLEGŁOŚĆ.COM.PL - widowisko muzyczne

11 listopada, o godz.17.00, na scenie muzycznej Centrum Kultury wystąpią Beata Rybotycka, Natalia Sikora, Olga Szomańska, Wojciech Cugowski, Jacek Wójcicki, Marcin Kołaczkowski oraz zespół Kameleon pod kierunkiem Hadriana Filipa Tabęckiego.

Rocznica odzyskania niepodległości przez Polskę zostanie „opowiedziana" językiem współczesnych polskich pieśni, które poprzez kontekst widowiska nabierają zupełnie nowych wartości i znaczeń. Usłyszymy m.in. piosenki z repertuaru Grzegorza Turnaua, Andrzeja Zauchy, Stanisława Soyki, Zbigniewa Wodeckiego, Jacka Kaczmarskiego oraz zespołu Perfect.

Bilety w cenie 50 zł dostępne na stronie Centrum Kultury w Jelczu Laskowicach: http://mgck-jl.pl/bilety/

(KK)

eprasa.pl cd8af7bd1c

fot. archiwum Starostwa Powiatowego w Oławie

To będzie piętrowy budynek

Jak będą wyglądały te WARSZTATY

POWIAT
Inwestycje

To jedno z największych przedsięwzięć inwestycyjnych samorządu powiatowego ostatnich lat

40
Tyle będzie pomieszczeń w budynku, w tym sale dydaktyczne

Obiekt, który będzie ulokowany przy ul. ks. Kutrowskiego 31, tuż za budynkiem Centrum Kształcenia Zawodowego i Ustawicznego w Oławie, ma już widoczne ściany pierwszego piętra. To będzie budynek dydaktyczny warsztatów Centrum Kształcenia.

Koszt postawienia tej nowoczesnej i wielofunkcyjnej jednostki to ponad 8,3 mln zł, przy czym powiat pozyskał już środki z budżetu państwa i ma zagwarantowanych przeszło 5,5 mln zł.

- Obecnie na budowie są kładzione instalacje sanitarne, murowane są ściany attyki i działowe, trwają odwierty w ziemi do dolnego źródła ciepła - mówi wicestarosta Witold Niemirowski. - Odwiertów będzie 40 na głębokość ponad 100 m.

Budynek ten będzie ogrzewany ciepłem z ziemi poprzez pompy cieplne. Specjalnie powołany zespół nauczycieli i pracowników starostwa pod moim przewodnictwem kończy pisanie specyfikacji wyposażenia sal dydaktycznych w sprzęt profesjonalny tj. obrabiarki mechaniczne, spawarki, urządzenia do wyposażenia kuchni i pracowni hotelarskiej, zestawy komputerowe, meble itp. elementy.

Budynek będzie dwukondygnacyjny, niepodpiwniczony. W projektowanym budynku zaplanowano pomieszczenia dydaktyczne praktycznej nauki w takich zawodach jak kucharz, hotelarz, kelner, technik informatyk, technik mechanik, technik elektronik.

(CK)

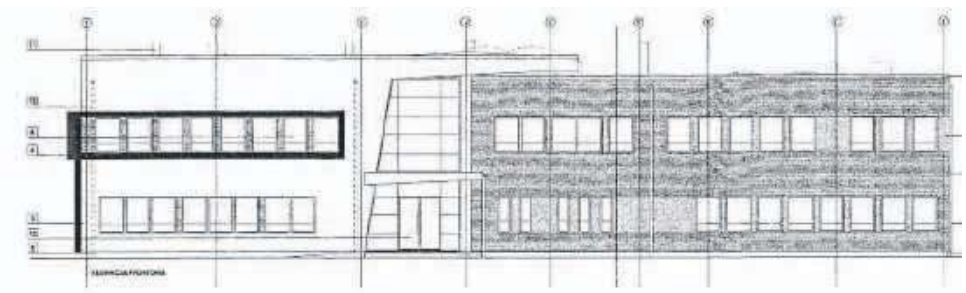

Tak to będzie wyglądało - elewacja frontowa

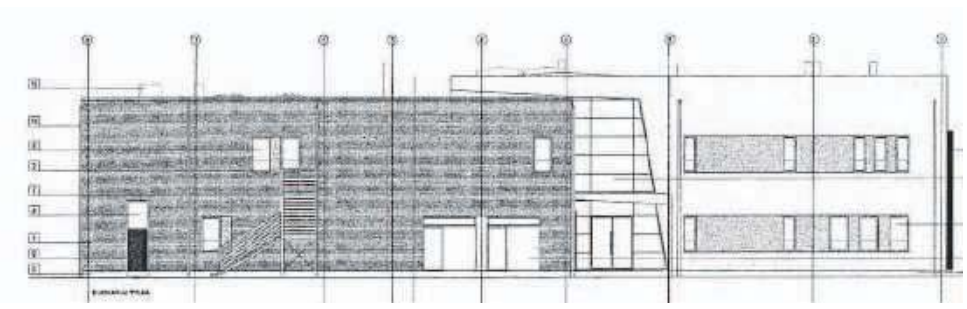

Elewacja tylna

AB.6740.545.2021.AN Oława, dnia 14.10.2021.

OBWIESZCZENIE STAROSTY OŁAWSKIEGO

Zgodnie z art. 49 ustawy z dnia 14 czerwca 1960r - Kodeks postępowania administracyjnego (tekst jednolity Dz. U. z 2021 poz. 735 z późn. zm.), - dalej Kpa, w związku z art. 11d ust.5 ustawy z dnia 10 kwietnia 2003r. o szczególnych zasadach przygotowania i realizacji inwestycji w zakresie dróg publicznych (tekst jednolity Dz. U. z 2020 r. poz. 1363 z późn. zm.)

z a w i a d a m i a m

że w dniu 10.09.2021r. zostało wszczęte na wniosek P. Tomasza Płonki działającego na rzecz zarządcy drogi Burmistrza Miasta Oława , 55 -200 Oława pl. Zamkowy 15, postępowanie administracyjne w sprawie wydania decyzji o zezwoleniu na realizację inwestycji drogowej decyzji o zezwoleniu na realizację inwestycji drogowej pod nazwą:

Budowa drogi z odwodnieniem od ulicy Malinowej w Oławie do granicy miasta ze Stanowicami przy ulicy Poziomkowej- Nowy Górnik: działki geodezyjne nr:
- 17, 19/1, 19/2, 20, 21, 22/19, 23 AM – 6,
- 22, 23, 31/2 AM – 7,
- 1/5, 1/6 AM – 25,
- 1, 2/1, 2/2, 3/14, 3/15, 3/16, 3/17, 3/18, 3/19, 4/1, 4/4, 5, 6/1, 6/4, 7 AM – 26
- 1, 2/1, 4/29, 11 AM-27,
jednostka ewidencyjna 021501_1 Oława, obręb ewidencyjny 0001 Nowy Górnik.

Zgodnie z art. 49 § 1 Kpa jeżeli przepis szczególny tak stanowi, zawiadomienie stron o decyzjach i innych czynnościach organu administracji publicznej może nastąpić w formie publicznego obwieszczenia, w innej formie publicznego ogłoszenia zwyczajowo przyjętej w danej miejscowości lub przez udostępnienie pisma w Biuletynie Informacji Publicznej na stronie podmiotowej właściwego organu administracji publicznej.

Na podstawie art. 49 § 2 Kpa dzień, w którym nastąpiło publiczne obwieszczenie, inne publiczne ogłoszenie lub udostępnienie pisma w Biuletynie Informacji Publicznej wskazuje się w treści tego obwieszczenia, ogłoszenia lub w Biuletynie Informacji Publicznej. Zawiadomienie uważa się za dokonane po upływie czternastu dni od dnia, w którym nastąpiło publiczne obwieszczenie, inne publiczne ogłoszenie lub udostępnienie pisma w Biuletynie Informacji Publicznej.

W myśl art. 10 § 1 Kpa strony postępowania mają prawo do czynnego udziału, przeglądania akt sprawy oraz składania wniosków i uwag w siedzibie Wydziału Architektury i Budownictwa Starostwa Powiatowego w Oławie, ul. 3 Maja w godzinach pracy urzędu w terminie 14 dni od dnia zawiadomienia w drodze publicznego obwieszczenia po wcześniejszym ustaleniu terminu.

Zgodnie z art. 11 d ust. 5 ustawy z dnia 10 kwietnia 2003 r. o szczególnych zasadach przygotowania i realizacji inwestycji w zakresie dróg publicznych (t.j. Dz. U. z 2020 r. poz. 1363 z późn. zm.), Wojewoda w odniesieniu do dróg krajowych i wojewódzkich albo starosta w odniesieniu do dróg powiatowych i gminnych wysyłają zawiadomienie o wszczęciu postępowania w sprawie wydania decyzji o zezwoleniu na realizację inwestycji drogowej wnioskodawcy, właścicielom lub użytkownikom wieczystym nieruchomości objętych wnioskiem o wydanie tej decyzji na adres wskazany w katastrze nieruchomości, a w przypadku, o którym mowa w art. 11a ust. 2, wojewodom albo starostom, na których obszarze właściwości znajdują się nieruchomości lub ich części objęte wnioskiem o wydanie decyzji o zezwoleniu na realizację inwestycji drogowej, oraz zawiadamiają pozostałe strony w drodze obwieszczeń, odpowiednio w urzędzie wojewódzkim lub starostwie powiatowym, a także w urzędach gmin właściwych ze względu na przebieg drogi, w urzędowych publikatorach teleinformatycznych - Biuletynie Informacji Publicznej tych urzędów i w prasie lokalnej. Doręczenie zawiadomienia na adres wskazany w katastrze nieruchomości jest skuteczne.

Dzień, w którym nastąpiło publiczne obwieszczenie: 21.10.2021 r.

STAROSTA OŁAWSKI ZDZISŁAW BREZDEŃ

OGOSZENIE PATNE

REKLAMA

REKLAMA

REKLAMA

eprasa.pl cd8af7bd1c

Pod wpływem zaskoczenia prawda sięga głębiej

O „Uwikłanej", nowej powieści królowej polskiego domestic noir - z Alicją Sinicką rozmawia Jerzy Kamiński

Alicja Sinicka jako Zuza - ta bohaterka chciała zapaść się pod ziemię, ale później odbiła się od dna i przekuła porażkę w siłę. Teraz jej posty zdobywają coraz więcej polubień i komentarzy. Nie wszyscy jednak kochają Zuzę... Ktoś chce, żeby cierpiała. Tylko kto i dlaczego? Nadciąga „Uwikłana". Premiera już 27 października

- Czy pani nowa książka, jest w jakiś sposób powiązana z poprzednimi?

- W „Uwikłanej pojawiają się elementy z poprzedniej historii, czyli z „Będziesz tego żałować". Są tamci bohaterowie, ale - jak to u mnie- nie jest to taki oczywisty ciąg zdarzeń, raczej oni tylko błyskają w tle. A historia jest nowa, mam też nową bohaterkę. W powieści jest zachowany klimat, znany w moich poprzednich książek, jest atmosfera osaczenia, znów mamy główną bohaterkę, która musi walczyć z falującą rzeczywistością, która musi się jakoś w niej odnaleźć i działać, żeby osiągnąć swój cel, żeby dowiedzieć się, jaka jest prawda na temat jej życia, jej przeszłości, co rzutuje na jej teraźniejszość.

- To będzie kolejna seria, jak choćby ta oławska?

- Jest to jednorazowa historia, osobna, lekko tylko powiązana z poprzednią. Lubię sobie tak mieszać, wprowadzić smaczki z poprzednich książek, ale to nie rzutuje bezpośrednio na głównego bohatera.

- Kim jest Zuza, pani nowa bohaterka?

- Zuza jest nowoczesną poetką działającą na Instagramie. Mamy teraz taki nurt artystów, którzy publikują w sieci zdjęcia swoich wierszy, czasem na jakimś ciekawym tle. Najczęściej to są króciutkie, kilkuwersowe utwory, traktujące o miłości. Zuza jest właśnie z takiego nurtu artystów. Pisze te wiersze na niebieskiej maszynie do pisania i raz w tygodni publikuje na Instagramie. A wszystko zaczęło się od epizodu w liceum, kiedy napisała miłosne wyznanie do swojego chłopaka. Zostało ono przez przypadek upublicznione, trafiło do internetu. Po pierwszym wstydzie, a nawet po zapaści się pod ziemię, Zuza podniosła się z tego i zrozumiała, że może to jest kierunek, w którym powinna podążać. Staram się w metaforyczny sposób pokazać przemianę mojej bohaterki.

- Która ostatecznie trafia w miejsca dla pani powieści klasyczne, czyli gdzieś pod las, w osamotnieniu, gdzie wokół są dziwne osoby, czai się jakaś tajemnica. I tam buduje pani napięcie, które musi się przy końcu rozwiązać?

- Tak.

- Zdradza pani, że najbardziej zagadkową postacią w powieści jest Juliusz. Nie mówmy, kim on jest, ale czy to w nim właśnie połączą się te wszystkie nitki, dające rozwiązanie historii? To dzięki niemu poznamy prawdę?

- Poniekąd tak, aczkolwiek najważniejszą rolę będzie tutaj jednak grała Zuza i jej wewnętrzne śledztwo. To wszystko, co będzie sobie układała z różnych elementów. Juliusz będzie dla niej od początku bardzo tajemnicza postacią, ale jak to się później rozłoży i gdzie tak naprawdę ta tajemnica będzie leżała, to się okaże. I Zuza do tego dojdzie.

- W książce jest sporo pytań. Wiemy, że ktoś wie więcej. Ktoś zna prawdę. Ktoś Zuzą steruje. Czyli jest coś albo ktoś, kto jest sprawcą tej historii. Czy na końcu dojdziemy do tej prawdy?

- Tak. I mam nadzieję, że to będzie duże zaskoczenie dla czytelnika. Po to buduję to napięcie, aby na końcu zaskoczyć. Starałam się w zakończeniu, gdy następuje ten twist i to rozwiązanie całej tajemnicy, od razu pokazać, o co mi w tej powieści chodzi. To jest coś, przed czym chcę przestrzec wszystkie jednostki wysoce wrażliwe. Chciałabym im przekazać, aby zawsze walczyły o siebie i starały się mocno stąpać po ziemi, a przede wszystkim, aby miały w sobie wewnętrzną odwagę do życia, do przeciwstawienia się pewnym sytuacjom. Najgorsze w moich książkach jest to, że nie mogę mówić tak wprost, jaką tematykę poruszam, bo to ma się okazać dopiero na końcu. Nie mogę zdradzić tajemnicy. Nie chcę odbierać przyjemności czytelnikowi. To oczywiście mój celowy zabieg. Gdy sama czytam książki i gdy jestem na koniec zaskoczona i w tym samym momencie wypływa prawda o historii, pod wpływem tego zaskoczenia ona sięga głębiej. Bardzo to lubię. Jest satysfakcja, że dotarłam do końca, że dowiedziałam się, o co tu chodziło i teraz mogę na całą historię spojrzeć z zupełnie innej perspektywy.

- A może pani zdradzić chociaż to, czy ta ostateczna odpowiedź kryje się w głowie Zuzy, czy raczej w świecie zewnętrznym?

- W świecie zewnętrznym. I to jest ważny punkt tej powieści.

- Zuza pisze wiersze, a pani?

- Od czasu do czasu. W tej książce może bezpośrednio nie pojawiają się moje wiersze, ale to przecież ja je napisałam, choć dostosowałam do możliwości i charakteru Zuzy. Bo to jednak Zuza jest ich autorką.

- Ale pani jest autorką Zuzy.

- No tak. Jednak oczywiście musiałam tę twórczość Zuzy tak ukształtować, aby pasowała do bohaterki.

- A te pani wiersze nie na potrzeby powieści?

- Mam kilkanaście. Myślę, że będę je sobie tak zbierała przez całe życie. Raczej ich nie publikuję, chociaż na potrzeby promocji nowej książki zdarzyło mi się coś tam wrzucić jako swoją poezję. Podpisałam imieniem i nazwiskiem. Pisanie wierszy jest bardzo trudne, trzeba złapać moment czystej weny. Nie umiem podchodzić do tego jak do rzemiosła pisarskiego, że siadam, czekam, zaczynam pisać, mój umysł zaczyna funkcjonować inaczej, wchodzę w taki specjalny stan... W poezji tak się nie da. To wiersz łapie mnie, a nie ja łapię wiersz. To wiersz mi w pewnym momencie wypływa, a ja go tylko zapisuję. Potem ewentualnie jeszcze tylko trochę go doszlifuję.

- Wróćmy do prozy. Pani nowa książka będzie też w postaci audiobooka?

- Tak. Jest właśnie nagrywana. Czyta ją aktorka Anna Szawiel, znana choćby z „Historii Roja".

- Swoich fanów nie musi pani przekonywać do nowej powieści. W mediach społecznościowych dają wyraz temu, że czekają na każdą nową książkę, komplementując, z góry obdarzając panią pełnym zaufaniem. Jak jednak zachęciłaby pani do swojej nowej powieści kogoś, kto nie czytał ani jednej pani książki, kto pani nie zna?

- Stawiam w swojej twórczości na autentyczność i to, co staram się przekazywać w każdej historii, to prawda o człowieku. Wiadomo, że generalnie po to jest literatura, aby pisać prawdę o człowieku, aby jej poszukiwać, ale ja staram się tej prawdy dotykać, doprecyzowywać poprzez wyraziste opisy stanów emocjonalnych w różnych chwilach. Choćby poprzez pokazywanie, jak człowiek reaguje w różnych momentach na różne sytuacje, na niepokój. Uważam, że w ten sposób docieramy do najciekawszych informacji na temat ludzkiej natury. Ważny jest też aspekt psychologiczny, który staram się zgłębiać w każdej historii. Relacje emocjonalne, walka o siebie... Wydaje mi się, że w moich książkach pokazuję trochę inne oblicze kobiecej siły. To nie zawsze musi być takie wprost, nie zawsze trzeba być szefową w korporacji, stąpająca po drogim parkiecie w luksusowych szpilkach... Nie chodzi mi o tę siłę zewnętrzną. Nie trzeba epatować tą siłą. Prawdziwa siła dla mnie to jest energia, która płynie z wewnątrz. Moją bohaterką może być zwykła kobieta. Chcę pokazywać spójne kobiety, które cały czas walczą o siebie. Do końca. Zawsze na to stawiam.

- Czym się ta książka różni od poprzednich? Jest wyjątkowa, bo...

- Na pewno jest wyjątkowa ze względu na to, kim jest Zuza. Jest jeszcze bardziej wrażliwa niż moje dotychczasowe bohaterki. Jak pisałam tę postać, czułam, że Zuza podchodzi do świata w bardziej metaforyczny sposób. Opisuje rzeczywistość z lekkim przyjemnym dystansem, odwołując się do różnych porównań literackich. Rozbrzmiewają w niej takie ładne sformułowania... To mi się samo nasuwało. Oczywiście, aby zabrać się za tę powieść dużo czytałam o poetach, ich życiorysy, np. Rafała Wojaczka. Jakoś to wszystko gdzieś we mnie buzowało, a potem chciałam nakreślić właśnie taką bohaterkę i taki bardziej poetycki obraz rzeczywistości. Oczywiście, jak to u mnie, jest niepokój, jest zagrożenie, jest wartka akcja, ale z drugiej strony jest metaforyczne ujęcie, poetycka fala... Tak. „Uwikłana" różni się przede wszystkim nową bohaterką i poezją, która przelewa się ze strony na stronę.

- Czy zbliża się pani już do tego momentu, żeby głównym bohaterem uczynić mężczyznę?

- Cały czas mi się nasuwają jednak kobiece historie, aczkolwiek w tej powieści, kolejnej po „Uwikłanej", którą właśnie piszę, pojawia się drugi narrator, i jest nim mężczyzna. Czyli już jest bliżej. Na pewno całej historii jeszcze ten narrator nie poprowadzi, bo jednak potrzebuję tej rozbudowanej emocjonalności, a to daje kobieta... A w ogóle to lubię mieszać. Stąd w moich książkach coraz częściej pojawiają się drudzy bohaterowie. W czwartej części „Oczu wilka" jest dwóch męskich bohaterów. Jest Lena, Artur i On - tajemnicza postać, więc gdzieś ci mężczyźni się u mnie pojawiają, aczkolwiek bez kobiet chyba jeszcze nie potrafiłabym.

- „Uwikłana" właśnie trafia na rynek księgarski, ale wiem, że już pisze pani nową powieść, w której wraca do Oławy...

- Tak. I w niej pojawi się bardzo mocna postać męska. Wraca Oława, więc może będzie to seria oławska w nowej odsłonie? Jeszcze nie zdecydowałam, czy będą nawiązania do poprzedniej serii oławskiej. Jestem na początku drogi, mam za sobą 1/5 książki, wiec czy błysną w tle jacyś poprzedni bohaterowie - jeszcze nie wiem. Ale tło oławskie na pewno będzie. Jest bohaterka, która mieszka w Oławie, jest ulica Wiejska, jest Rynek, wracam do korzeni... Na dwie książki od tego odeszłam. „Będziesz tego żałować" to była specyficzna historia, którą chciałam stworzyć na uniwersalnym gruncie. Ona się w ogóle rozgrywa w bezimiennym mieście, gdzieś, gdzie jest osiedle zamkniętych okien. Akcja „Uwikłanej" zaś rozgrywa się początkowo w Kołobrzegu, potem jest fikcyjna wieś Zadra, o symbolicznej nazwie, a teraz wracam do Oławy. Tu jest mi najlepiej tworzyć bohaterów, mam tu dość jasne i znane mi autentyczne tło.

- Czy ta ulica Wiejska to rys biograficzny? Bo z tego co wiem, już pani przeniosła się do Oławy, do nowego domu.

- Dom nowej bohaterki osadziłam w Nowym Otoku, czyli tam, gdzie faktycznie od niedawna mieszkam. Ale oczywiście ten książkowy to nie jest mój dom, tylko upatrzony gdzieś w okolicy. Wolałabym nie mówić czyj, bo dom jest jednak bardzo ważny w powieści, dużo będzie się w nim działo, a nie chciałbym nikogo urazić. Jak chodziłam z dziećmi na spacery, upatrzyłam go sobie. Myślę, że to będzie fajna historia dużo materiałów zebrałam. Jeszcze nigdy przy pisaniu powieści nie pracowałam z tyloma specjalistami z psychologii, z neurologii, żeby stworzyć wiarygodną historię. Ale cieszę się z tego bardzo, bo to mocno wzmacnia przekaz, tworzy nową wartość, nadaje historii przyjemny ciężar.

- Czy w tej oławskiej powieści zło będzie się czaiło w nas, w naszych głowach?

- Tak. Krew gdzieś tam sobie wypłynie, np. z ucha, ale strach będzie się czaił raczej w bohaterach. Podobnie jest zresztą w „Uwikłanej" - groza wynika raczej z psychologicznej gry, ze ścisku emocjonalnego, z napięcia, które rośnie.

eprasa.pl cd8af7bd1c

Może gasić. Wóz gotowy do AKCJI

TYLKO W WERSJI PAPIEROWEJ!

BISKUPICE OŁAWSKIE

Uroczystość

Po przekazaniu kluczyków, poświęceniu i chrzcie szampanem nowy samochód pożarniczy OSP Biskupice Oławskie jest gotów do akcji

Nowy wóz biskupickich strażaków

Tego dnia wręczano wiele statuetek z podziękowaniami. Bo było komu

- Wysiedleńcy z Kresów, którzy tu dotarli po wojnie i zaczęli organizować swoje życie w Biskupicach Oławskich, od początku mieli dwie priorytetowe sprawy, które tym mieszkańcom spędzały sen z powiek - mówił główny organizator sobotniej uroczystości, prezes miejscowej OSP Marek Starczewski. - To była własna świątynia i ochotnicza straż pożarna. Jednostka powstała maksymalnie szybko, bo już w 1945 roku rozpoczęła swoją działalność. Zmieniali się naczelnicy, zmieniali się prezesi, druhowie, zmieniał się sprzęt, którym przyszło im dysponować, ale takim szczególnym okresem w rozwoju OSP w Biskupicach Oławskich jest ostatnie 10 lat. W tym okresie udało się zrealizować wszystkie marzenia. W 2013 roku rozpoczęto rozbudowę i modernizację remizy. W 2015, dzięki decyzjom władz miasta i burmistrza J-L, pozyskano nowy lekki samochód. W 2020 rozpoczęliśmy starania o nowy samochód średni, który wreszcie do nas trafił w tym roku.

Tak się złożyło, że uroczystość przekazania nowego auta zbiegła się z 75-leciem powstania tutejszej jednostki, której rok temu nie można było zorganizować.

O odsłonięcie tablicy upamiętniającej założycieli OSP Biskupice Oławskie poproszono druhów weteranów Piotra Zarzyckiego, Kazimierza Kamieńskiego, Zdzisława Kamińskiego - honorowego naczelnika OSP oraz Józefa Rogowskiego. Nowy wóz poświęcili ksiądz Marek Ferenc z Austrii, ksiądz Piotr Jakubuś oraz obecny miejscowy proboszcz ks. Jacek Aksamski.

Druh Wiesław Kawałko, komendant gminny OSP, przypomniał historię zdobywania środków na nowe auto dla biskupickich strażaków:

- Burmistrz zadeklarował, że w 2020 roku przeznaczy fundusze w budżecie na rozpoczęcie procedury pozyskiwania dotacji na zakup nowego samochodu. Faktycznie w budżecie zapisano 350 tys. zł, jednak zakup nie mógł być zrealizowany z powodu braku środków zewnętrznych. W tym roku ponownie burmistrz wprowadził do budżetu 350 tys. zł. Na tej podstawie teraz udało się zdobyć dotacje. Prezes OSP w Biskupicach Oławskich pozyskał 310 tys. zł z Narodowego i Wojewódzkiego Funduszu Ochrony Środowiska i 122 tys. zł z Komendy Głównej PSP. Aby rozpocząć procedurę przetargową potrzebne było jeszcze 40 tys. zł. W czerwcu 2021 burmistrz zwiększył dotację gminną o te pieniądze, a Rada Miejska to zatwierdziła.

W sierpniu na prośbę OSP rozpoczęto przetarg i wyłoniono wykonawcę - firmę z Kielc. Za 821 tys. zł wykonała ona zabudowę pożarniczą na podwoziu auta marki MAN, z napędem 4x4. Samochód ma autopompę wysokiego ciśnienia, zbiornik na 3 tys. litrów. Jest nowoczesny, o bardzo dobrych parametrach technicznych. 10 tys. zł na wyposażenie auta dorzucił Powiat Oławski.

- Dwie osoby muszę szczególnie wyróżnić - mówił prezes Starczewski. - Moje głęboko z serca płynące podziękowania kieruję w stronę burmistrza, który dwukrotnie podjął decyzję o zapewnieniu odpowiednich środków w budżecie miasta. Nie udało się w 2020, ale udało się teraz. Pragnę przypomnieć, że jesteśmy jednostką spoza krajowego systemu ratowniczego, więc droga do zakupu tego samochodu była bardzo zawiła. Jako jednostka tzw. czwartej kategorii musieliśmy wyjątkowo zabiegać o poparcie. Za nie chciałbym podziękować także posłowi Pawłowi Hreniakowi - za przychylność i zrozumienie dla zakupu tego samochodu. Pomógł w uzyskania dofinansowania zewnętrznego.

- Nowy pojazd to dbanie o nasze bezpieczeństwo - mówił burmistrz Szczęśniak. - Jako samorząd J-L zawsze dbamy o wsparcie strażaków ochotników, ale nie tylko, bo wspieramy i PSP. Straż pożarna to instytucja, która często jest pierwsza na miejscu różnych zdarzeń i jej zaangażowanie jest bardzo istotne. W ostatnich 6 latach samorząd J-L dofinansował zakup 5 nowych jednostek w naszej gminie. W tym czasie otrzymaliśmy też dwa pojazdy przekazane nam przez PSP, czekamy jeszcze na jeden pojazd dla OSP Grędzina. Kiedyś wyposażenie w pojazdy wszystkich jednostek OSP w naszej gminie nazwałem swoim autorskim programem. I to mi się skutecznie udało, oczywiście przy wsparciu Rady Miejskiej, bo ja mogę wnioskować, ale Rada musi to zatwierdzić. I nigdy się nie zdarzyło, aby radni mieli opory czy sprzeciwili się wsparciu naszych jednostek OSP czy PSP. To jest dla nas istotny priorytet.

- Obecny Sejm bardzo ciepło myśli o druhach strażakach - mówił poseł Hreniak (PiS). - Po raz pierwszy w historii powołaliśmy stałą podkomisję, która jest dedykowana wyłącznie waszemu środowisku. Ogromny zaszczyt mnie spotkał, że jestem pierwszym przewodniczącym tej komisji. Ta komisja to dowód, że Sejm uważa, że nie ma bezpieczeństwa bez druhów strażaków. Nie ma bezpiecznej Polski bez was. Druga rzecz to ustawa o OSP. Po raz pierwszy mamy ustawę, która porządkuje pewne kwestie, ale też daje możliwość, aby zachęć młodych do wstępowania w szeregi OSP. To jest kolejny dowód na to, że Sejm dostrzega was i wasze problemy.

Prezes OSP Marek Starczewski dziękował wszystkim instytucjom, które dały pieniądze na zakup auta, w tym szczególnie Komendzie Wojewódzkiej PSP oraz Wojewódzkiemu Funduszowi Ochrony Środowiska. Specjalne statuetki z podziękowaniami otrzymali burmistrz Jelcza-Laskowic Bogdan Szczęśniak, poseł Paweł Hreniak komendant powiatowy PSP w Oławie Bartłomiej Marcinów oraz przedstawiciele pozostałych instytucji, które dołożyły się do zakupu samochodu.

Złote medale „Na Straży" otrzymali m.in.: Bogdan Szczęśniak, Paweł Hreniak, Bartłomiej Marcinów, komendant gminny OSP w J-L Wiesław Kawałko, starosta Zdzisław Brezdeń oraz Dorota Miś-Hanys, dyrektor MGCK w J-L.

Sobotnie święto w Biskupicach Oławskich było też okazją do uhonorowania miejscowych strażaków. Brązowy medal „Za Zasługi dla Pożarnictwa" otrzymał Jerzy Eliasz, a złoty - Dariusz Kamiński. Odznaki „Wzorowy Strażak" wręczono Kamilowi Federowiczowi i Marcinowi Tomali.

Ponieważ przez dwa lata z powodu pandemii nie odbywała się sztandarowa impreza Biskupic, czyli Targi Produktów Lokalnych oraz Dolnośląski Przegląd Zespołów Ludowych, nie było okazji do tradycyjnego nadania kolejnej osobie aktu honorowego obywatelstwa tej wsi.

- W ten sposób honorujemy ludzi, którzy przyczyniają się do rozwoju Biskupic Oławskich, naszej małej ojczyzny - mówił Marek Starczewski. - Którzy pomagają nam w realizacji naszych planów, a które bez wsparcia z zewnątrz nie wyszłyby. Honorowi obywatele mają prawo do darmowej komunikacji na terenie wsi oraz do bezpłatnego przenocowania w razie potrzeby. Dziś, korzystając z okazji, taki akt honorowego obywatelstwa Biskupic Oławskich przyznajemy Bogdanowi Szczęśniakowi.

- Dużo tych wyróżnień jak na jeden dzień - skomentował Szczęśniak. - Nie wiem, czy będę mógł pokazać ten akt żonie, bo jeszcze pomyśli, że chcę się teraz wyprowadzić z Miłoszyc do Biskupic.

TEKST I FOT.: JERZY KAMINSKI
jkaminski@gazeta.olawa.pl

Złoty medal „Na Straży" otrzymał m.in. burmistrz Bogdan Szczęśniak. Wręczał go prezes OSP Biskupice Oławskie Marek Starczewski

Medale „Za Zasługi dla Pożarnictwa" otrzymali druhowie Jerzy Eliasz i Dariusz Kamiński

Po mszy świętej w miejscowym kościele główne uroczystości odbywały się przed remizą

O odsłonięcie tablicy upamiętniającej założycieli OSP Biskupice Oławskie poproszono druhów weteranów Piotra Zarzyckiego, Kazimierza Kamieńskiego, Zdzisława Kamińskiego - honorowego naczelnika OSP, oraz Józefa Rogowskiego

eprasa.pl cd8af7bd1c

OŁAWA

Stowarzyszenie

Ścieki w Odrze. Chcą ZNALEŹĆ winnego

TYLKO W WERSJI PAPIEROWEJ!

„Wszystko dla Oławy" we współpracy z wędkarzami i ekologami zamierza rozwiązać problem białych ścieków spuszczanych od lat do Odry. Mają dość niemocy lokalnych władz, urzędów oraz instytucji, które ich zdaniem już dawno powinny znaleźć i ukarać sprawcę

Spotkali się, bo chcą rozwiązać problem białych ścieków spuszczanych od lat do Odry

- Nasze stowarzyszenie ma w statucie zapisy, które zobowiązują nas do troski o środowisko naturalne, dlatego chcemy się zająć wciąż nierozwiązanym problemem białych ścieków spuszczanych od lat do Odry w Oławie - mówi Marek Drabiński szef Stowarzyszenia „Wszystko dla Oławy", które postanowiło zająć się tematem. Mimo wielu interwencji, pism i akcji nikomu do tej pory nie udało się znaleźć winnego i rozwiązać problemu, a ten powraca jak bumerang. W wyniku zgłoszeń naszych czytelników także na łamach naszej gazety.

Przypomnijmy. Pierwszy raz o białych ściekach spływających kanałem deszczowym do Odry pisaliśmy w kwietniu 2009. Kolejny raz we wrześniu 2014 i dalej: w styczniu 2017, w grudniu 2020 i ostatnio 8 sierpnia tego roku z adnotacją, że sytuacja powtórzyła się także w dniu wydania gazety. Zgłaszającymi problem najczęściej byli i są zaniepokojeni sprawą mieszkańcy oraz wędkarze, którzy mocno zaangażowali się w sprawę. Po ich zgłoszeniach interwencje podejmowały różne służby - straż miejska, policja, straż pożarna, w tym specjalna jednostka ratownictwa chemicznego z Wrocławia, Powiatowe Centrum Zarządzania Kryzysowego, Inspektorat Ochrony Środowiska Starostwa Powiatowego w Oławie, a ostatnio także Miejskiego Zespołu Zarządzania Kryzysowego. Wielokrotnie informowano też Wojewódzki Inspektorat Ochrony Środowiska. Mimo to do tej pory nie udało się znaleźć winnego i go ukarać. Dlatego też - jak mówił w jednym z naszych artykułów Janusz Romańczukiewicz, komendant powiatowej Społecznej Straży Rybackiej w Oławie - sprawca robi to nadal.

Jednym z problemów - zdaniem wędkarzy - jest to, że do zrzutu ścieków najczęściej dochodziło i dochodzi w godzinach wieczornych lub nocnych, a także w dni wolne od pracy. Czyli wtedy, gdy inspektorzy WIOŚ nie pracują. Tymczasem by próbka stanowiła dowód w sprawie, musi ją pobrać pracownik WIOŚ i to do specjalnego pojemnika. Próbki ścieków wpuszczanych do rzeki mogą też pobrać strażacy chemicy i w tej sprawie czasem to robili, ale oni - jak twierdzą wędkarze - badają je tylko pod kątem bezpośredniego zagrożenia życia i zdrowia ludzi oraz zwierząt. I na tej podstawie podejmują działania. Tymczasem takiego „bezpośredniego" zagrożenia nigdy nie stwierdzono.

Wędkarze i zgłaszający problemy wielokrotnie podejrzewali, że winnym zanieczyszczenia rzeki jest firma Jack-Pol, która zajmuje się produkcją papieru. Dotychczas nigdy jednak tego nie potwierdzono. W 2017 prezes zarządu firmy tłumaczył, że dwa-trzy lata wcześniej mogły zdarzać się wycieki z instalacji, ale w 2016 firma nie miała żadnych awaryjnych zrzutów i problemów technologicznych, które spowodowałyby wyciek z instalacji. Gdy pytaliśmy go o sprawę przy kolejnym artykule, twierdził, że przykro mu, iż kolejny raz posądza się ich firmę o zanieczyszczenie rzeki i dodał, że nie będzie odpowiadał na bezpodstawne zarzuty.

Kiedy w sierpniu tego roku piana na Odrze sięgała metra, a na sygnałach dojeżdżały kolejne służby, niektórzy mieli nadzieję, że tym razem uda się znaleźć winnego zanieczyszczania. Wielu znów podejrzewało, że to Jack-Pol. Okazało się, że to pracownicy tej firmy poinformowali służby o pianie na rzece. Mówili nam wtedy, że mają nadzieję, że w końcu uda się znaleźć sprawcę i wreszcie skończy się oskarżanie ich firmy. Kolejny raz nie udało się jednak ustalić źródła wycieku, czyli winnego. Policja ustaliła, że nie doszło do wycieku z żadnej z fabryk usytuowanych nad rowem. Ostatecznych ustaleń w tej sprawie ma dokonać WIOŚ.

Kilka dni po tym zdarzeniu, w dniu wydania gazety, otrzymaliśmy informację o kolejnym wycieku, który miał miejsce 10 sierpnia o godz. 21.00. Podinspektor Alicja Jędo z KPP w Oławie poinformowała wówczas, że na terenie budowy oczyszczalni ścieków dla firmy Jack-Pol doszło do niekontrolowanego wycieku celulozy. Na miejscu zdarzenia była pracownica firmy, która powiadomiła prezesa, a ten podjął czynności, by wstrzymać wyciek. Policja zajęła się sprawą i sprawdza, dlaczego doszło do wycieku.

*

Sprawą wylewanych do Odry białych ścieków postanowiło zająć się stowarzyszenie „Wszystko dla Oławy" we współpracy z wędkarzami. Uznało, że najwyższy czas rozwiązać ten problem. W celu podsumowania dotychczasowych informacji w sprawie zorganizowali spotkanie. Wzięło w nim udział kilku członków stowarzyszenia, wędkarze z kilku kół, którzy od początku monitorują problem. Zaproszono też przedstawicielki partii Zielonych z Wrocławia oraz Stowarzyszenia Eko-Unia, a także przedstawicieli firmy Jack-Pol.

- Pojawia się domniemanie, że substancja spuszczana do Odry pochodzi z procesu celulozy, dlatego zaprosiliśmy przedstawicieli firmy Jack-Pol - argumentował na spotkaniu Marek Drabiński. - Chcemy uzyskać od nich informacje i na tej podstawie ustalić front działania, by proceder w końcu ustał. Sprawa ścieków ciągnie się bardzo długo. Są w nią zaangażowane wszystkie możliwe służby. Wszystkie jednak rozkładają ręce i są bezradne. Naszym zdaniem tak dalej być nie może - stwierdził i zapytał wprost pracowników Jack-Polu, który przyjęli zaproszenie i przyszli na spotkanie - czy wiedzą coś na temat spuszczanych do Odry białych ścieków.

Dyskusja zaczęła się dość nerwowo. Artur Palas z Jack-Polu zauważył, że za każdym razem, gdy dzieje się coś na Odrze, oskarżenia padają na ich firmę, tymczasem podczas ostatniej interwencji w tej sprawie wprost stwierdzono, że wyciek nie pochodzi od nich. Jeden z najbardziej zaangażowanych w sprawę wędkarzy Ryszard Gawron ripostował, że nie chodzi o ten jeden, ostatni raz. Było ich o wiele więcej. Istnieje podejrzenie, że ścieki pochodzą z tej firmy, ponieważ tylko ona w tym rejonie zajmuje się przeróbką celulozy, stąd pytania właśnie do nich.

Organizatorzy spotkania chcieli wiedzieć m.in. jak wygląda proces poboru wody do produkcji, co firma robi ze ściekami i czy ma wymagane pozwolenia. Emilia Perkowska, która zajmuje się w firmie ochroną środowiska, zapewniła, że zakład posiada pozwolenie wydane przez Starostwo Powiatowe w Oławie na zrzut oczyszczonych ścieków do kanału Odry. Decyzja ta została wydana w lipcu 2019 r. Ma też decyzję Wód Polskich na odprowadzanie wód opadowych i roztopowych do kanału rzeki i na wykonanie budowli wylotu oraz ujęcia. Firma ma również instalację do oczyszczania ścieków, ale obecnie budowane są jej kolejne elementy, ponieważ prace odbywają się etapami. Dodała, że po zakończeniu budowy własnej oczyszczalni całość pobranej wody będzie wracać do procesu technologicznego. Firma będzie tylko uzupełniać straty wynikłe z procesu parowania wody. Na razie jednak - jak dodał Artur Palas - firma wywozi też odpady za pomocą cystern do oczyszczalni ścieków w Brzegu.

Ryszard Gawron miał jednak wątpliwości co do tej ostatniej informacji.

Wędkarze dopytywali też o informacje na temat wylotu do tzw. „rowu SB", z którego - jak twierdzą - białe ścieki płynęły latami. Odpowiadając na te pytania przedstawiciele firmy tłumaczyli, że to wylot wód opadowych i roztopowych, i że mogło dojść do pomieszania ścieków. Jeden z wędkarzy dopytywał, w jaki sposób, ale nie uzyskał konkretnej odpowiedzi.

Organizatorzy spotkania zapowiedzieli, że zweryfikują uzyskane informacje. Poprosili też przedstawicieli firmy, by to, co powiedzieli, potwierdzili udostępniając im stosowne dokumenty i pozwolenia, które pozwolą zweryfikować podejrzenia i wątpliwości. Jeżeli wszystko będzie w porządku, wówczas będzie też pewne, że Jack-Pol nie jest stroną problemu i trzeba będzie dalej szukać winowajcy.

Odnosząc się do tej prośby przedstawiciele firmy tłumaczyli, że o tym nie oni decydują, więc trzeba napisać do władz firmy z informacją, jakie dokładnie dokumenty mają przedstawić.

Przysłuchujący się nieco nerwowej dyskusji Andrzej Drabiński, emerytowany profesor Uniwersytetu Przyrodniczego we Wrocławiu, a także członek jednego z kół wędkarskich, dodał, że mieszkańcy, w tym wędkarze, nie będą tolerować sytuacji, gdy łowią ryby, a tu leci im substancja, mogąca stwarzać zagrożenie dla środowiska. Nie może być też tak, że gazeta co parę miesięcy informuje o pianie na wodzie. Zapewnił, że stowarzyszenie zweryfikuje wszystkie podane przez przedstawicieli firmy informacje. Wyraził też zdziwienie, że zakład, którego dobre imię przy tej sprawie jest naruszane, nie wystąpił z inicjatywą, by to zmienić, i nie zaprosił gazety, stowarzyszenia czy wędkarzy do firmy, by pokazać, co robią, jak, i jakie mają na to pozwolenia. Wtedy nie byłoby dyskusji i podejrzeń. Poinformował też, że jeżeli pojawią się kolejne przypadki spuszczania ścieków do rzeki, stowarzyszenie pokryje koszty i zwróci się do certyfikowanego laboratorium o pobranie i zbadanie ścieków, co pozwoli mówić o konkretach.

Przedstawiciele firmy uznali, że zaproszenie chętnych do odwiedzenia zakładu to rzeczywiście dobry pomysł i zapewnili, że przedstawią pomysł szefostwu oraz poinformują o decyzji. Kolejny raz zapewnili też, że nie są odpowiedzialni za całe zło, które leży w Odrze. Chcą wszystko uregulować i są na dobrej drodze ku temu. Mają też nadzieję, że budowa oczyszczalni rozwiąże wszelkie problemy i rozwieje kierowane wobec nich podejrzenia.

*

Podsumowując spotkanie (po tym, jak przedstawiciele Jack-Polu już wyszli) jego organizatorzy stwierdzili, że sprawa białych ścieków spuszczanych do Odry jest co najmniej dziwna i ma bardzo dużo znaków zapytania. Chociaż wędkarze interweniują od lat, informują różne służby, policję straż miejską i pożarną, urzędy i instytucje, to problem wciąż nie został rozwiązany, a wszyscy rozkładają ręce. Tymczasem - jak zauważył jeden z wędkarzy - są gospodarze tego terenu, jest burmistrz, jest starosta, którzy mają obowiązek dbać o to wszystko. A tu lata mijają i... nic się nie dzieje. Każdy rozkłada ręce i stawia te same znaki zapytania.

Mocno zaangażowany w sprawę wędkarz Ryszard Gawron szukając rozwiązania zgłosił problem nawet do prokuratury, ale sprawa została umorzona. Tymczasem odnosząc się do tematu szkodliwości ścieków zauważył, że strażacy chemicy w odpowiedzi na jego pismo poinformowali, że nigdy nie stwierdzili, że wylewane do Odry białe ścieki są nieszkodliwe. Oni badają je tylko pod kątem bezpośredniego zagrożenia zdrowia i życia ludzi oraz zwierząt i akurat tego nie stwierdzili. Nie badają jednak tych ścieków pod kątem długofalowego wpływu na środowisko.

- Przyjechałam tu przysłuchać się tematowi i jeżeli sytuacja w mieście wygląda tak, że jest nie do ruszenia, to trzeba interweniować na zewnątrz i pewne pomysły już mamy - mówiła do zebranych przysłuchująca się dyskusji Jolanta Baron z partii Zielonych. - Zrobiliście masę dobrej roboty, od lat nie jesteście obojętni na ten problem. Ale wydaje się, że was przerósł, bo nie ma w tym mieście osoby, która by was w tym wspierała. To nie wędkarze powinni kontrolować ten temat i dbać o jego rozwiązanie, tylko powołane do tego służby. Zastanawiające jest, dlaczego w tym mieście jest taka niemożność i wychodzi na to, że nic się nie da? Z drugiej strony to świetna strategia odpychania problemów.

Działaczka dodała, że w ostateczności potrzebnych będzie kilku dobrych prawników, którzy zajmą się tematem. Złożyła też deklarację, że Zieloni pomogą lokalnemu stowarzyszeniu, a jeżeli będzie trzeba, wesprą też finansowo. Pomoc prawną oraz finansową zaoferowała też Anna Adamczyk z „Eko-Unii".

Wędkarze i stowarzyszenie zgodnie z powziętą decyzją nie zamierzają się poddawać. Zaraz po spotkaniu jeszcze raz wysłali pisma do różnych instytucji prosząc o potrzebne dokumenty i odpowiedzi na pytania. Także te, które wymagają opłat, jak np. szczegółowe wyniki kontroli prowadzonych przez WIOŚ. Na podstawie pozyskanej wiedzy i uzyskanych dokumentów będą podejmować kolejne działania.

WIOLETTA KAMIŃSKA
wkaminska@gazeta.olawa.pl

eprasa.pl cd8af7bd1c

OŁAWA

Za dużo, czy za mało?

25 tys. złotych nagrody dla DYREKTORA szpitala

Zarząd powiatu przyznał dyrektorowi oławskiego ZOZ-u roczną nagrodę. To wywołało dyskusję na sesji Rady Powiatu

Rozpoczął radny Roman Kaczor, pytając czy ta nagroda to 8,5% od wynagrodzenia rocznego dyrektora Andrzeja Dronsejki.

- Trudno mi powiedzieć, czy to taki procent - stwierdził starosta. - Jest to jedna szósta normalnego rocznego wynagrodzenia pana dyrektora.

Do rozmowy włączył się radny Władysław Czubak, który jako członek zarządu powiatu też miał wątpliwości co do wysokości tej nagrody. Co go przekonało?

- Pomyślałem, że rok 2020 to była wojna - mówił. - Cały kraj walczył z pandemią. Jeżeli żołnierz, w tym przypadku dyrektor Dronsejko, okazał się dobrym żołnierzem, to żołnierzy należy nagradzać w trakcie działań wojennych, a nie pośmiertnie. Z drugiej strony, gdybyśmy porównali nasz oławski szpital w kontekście zatrudnienia, majątku, to będzie kwalifikował się nawet do dużej firmy. Biorąc pod uwagę ustawę z 2016 roku o kształtowaniu wynagrodzeń członków zarządów takich dużych jednostek, spółek skarbu państwa, gdybyśmy porównali i gdybyśmy chcieli zastosować te warunki wynagradzania, o których mówi ta ustawa z 2016 roku, to pan dyrektor Dronsejko zarabiałby znacznie większe pieniądze. Dlatego po wewnętrznej dyskusji uznałem, że taką premię należy przyznać, tym bardziej że nie jest to składnik stały, coroczny. Ostatnia nagroda była przyznana w 2015 roku.

Z radnym Czubakiem polemizował Józef Hołyński. Przypomniał, że w poprzednich kadencjach, jeśli nagroda przysługiwała, to za dobre wyniki finansowe i ostatnia sięgała 12 tys. złotych. - Dzisiaj państwo poszliście na 25 tys. zł - mówił. - Jestem osobą, która uważa, że ludzi należy wynagradzać, ale też trzeba patrzeć rozsądnie. A przede wszystkim nie zgadzam się z tłumaczeniem ani wyjaśnieniem, jakiego kolega radny Czubak używa, mówiąc o żołnierzach, wojnie. Takich rzeczy nie wolno mówić, ponieważ trzeba przyznać, że szpital oławski nie jest szpitalem covidowym. Miał tylko ileś łóżek z takimi pacjentami. Jak w takiej sytuacji mają czuć się lekarze, pracownicy szpitali covidowych? Ci ludzie byli w naprawdę bardzo trudnej sytuacji. To, co mówi radny Czubak, to jest w mojej ocenie powielanie sytuacji, która miała miejsce na ostatnim wystąpieniu dyrektora ZOZ-u, który ciągle powtarzał „byliśmy na wojnie" i teraz państwo to ciągniecie. Proponowałbym tego nie robić, bo tworzymy mity. To jest praca w tym samym czasie ludzi w całej Polsce. To nie tylko nasz szpital, nie tylko nasz dyrektor. Po prostu wykonywał swoją pracę, zarabiał, a państwo możecie go za to wynagradzać, ale z tym tworzeniem mitów bardzo bym prosił ostrożnie.

Agnieszka Herba

Andrzej Dronsejko, dyrektor szpitala, włożył ogrom pracy w walkę z pandemią. Zarząd powiatu przyznał mu za to nagrodę. Na zdjęciu, kiedy jako pierwszy przyjmował szczepionkę przciwko COVID-19

Hołyński przypomniał radnym, że dyrektor ZOZ-u nie wykonał uchwały komisji rewizyjnej z 2018, która zleciła, aby zatrudnił na dziennej zmianie dodatkowego lekarza SOR-u. - Nie wykonał tego - grzmiał radny. - I ta sytuacja do dzisiaj się mści.

Starosta Zdzisław Brezdeń przyznał, że być może sformułowanie dotyczące wojny było nietrafione, ale dodał, że obrazowo pokazywało skalę problemu, z którym musiał się zmierzyć oławski szpital. Nie zgodził się z radnym Hołyńskim, że łóżka związane z covidem to tylko drobny element, przypomniał, że było ich prawie 30. - To powodowało ogromne komplikacje w funkcjonowaniu wszystkich pozostałych oddziałów - mówi starosta. - Błyskawiczne reagowanie na sytuacje, które pojawiały się niemal z dnia na dzień, związane z decyzjami wojewody. To były próby zorganizowania pełnych obsad lekarzy, próby związane z obsadami pielęgniarskimi. Uważam, że dyrekcja szpitala naprawdę stanęła na wysokości zadania i udało im się, choć nie bez różnego rodzaju wpadek i błędów, przejść przez bardzo trudny okres, w miarę rozsądnie. Takie wynagrodzenie w stosunku do wynagrodzeń lekarzy, którzy działali na froncie covidowym, i mieli z tego tytułu różnego rodzaju dodatki, jest jak najbardziej godziwe. Przypomniał, że jest to jednorazowa nagroda i dodał, że radni nie powinni kruszyć kopii nad jego zdaniem wyważoną kwotą, którą zaproponował zarząd.

Dyskusję zamknęła radna Małgorzata Engel, mówiąc, że o tej nagrodzie bardzo gorąco dyskutowano na radzie społecznej. Sama mocno popierała jej przyznanie, bo padło wiele argumentów, które ją przekonały. Powiedziała o jednym z nich: - Pan dyrektor w momencie, kiedy oławski szpital cierpiał na braki kadrowe, nigdy nie miał oporów, kiedy trzeba było wykonywać obowiązki innych. Dyrektor zastępował lekarzy, których po prostu nie miał.

Radna nie sądzi, że braki kadrowe i inne niedociągnięcia są wynikiem złej woli dyrektora, wynika to po prostu z ogólnej sytuacji, w jakiej jest służba zdrowia w Polsce. Podkreśliła, że ze strony współpracowników dyrektora szpitala padło tyle argumentów „za", że w większości jako rada mieli przekonanie, że taka nagroda się należy. - Tym bardziej że była to nagroda roczna, ale tak naprawdę przyznana za ostatnie 6 lat pracy - zakończyła.

AGNIESZKA HERBA
powiatowa@gmail.com

OŁAWA

Jest źle

Pracownicy DPS w trudnej sytuacji. WALCZĄ o podwyżki

Problem poruszył na sesji Rady Powiatu Roman Kaczor. - Przyznaliście państwo 25 tys. zł nagrody dla dyrektora szpitala, a zobaczcie, co się dzieje w Domu Pomocy Społecznej - mówił do zarządu powiatu. Starosta podkreślił, że pieniądze dla pracowników DPS a nagroda dla dyrektora to dwie różne kwestie i nie należy tego łączyć. Zadeklarował, że pochyli się nad problemem zbyt niskich wynagrodzeń

Radny Kaczor powiedział, że szeregowi pracownicy zwrócili się o interwencję, bo są w bardzo trudnej sytuacji. - Co będzie, gdy odejdą łózek? - mówił. - Czy zarząd powiatu ich zastąpi? No nie! A dzisiaj jest taka sytuacja na rynku pracy, że to pracodawca szuka pracowników, a nie odwrotnie. Jakie kroki podejmiecie, aby sytuację w oławskim DPS ustabilizować, bo pracownicy są tak negatywnie nastawieni, że wygląda mi to naprawdę bardzo poważnie...

W tej samej sprawie głos zabrała Bożena Worek. Dowiedziała się, że do biura rady ponad miesiąc temu wpłynęło pismo pracowników, ale oficjalnie nie poinformowano o tym radnych: - Nic o tym nie wiemy. Nikt nie przedstawiał nam na komisjach pisma w sprawie prośby tych ludzi. Skoro to było miesiąc temu, czy odpowiedzieliście, zawiadamiając może o spotkaniu, czy o tym, że będziemy się pochylać nad tą sprawą? Bo tam rzeczywiście te pensje są makabrycznie niskie.

Przewodniczący Rady Powiatu Tadeusz Kułakowski potwierdził, że takie pismo dotarło i zarząd je przeanalizował. Starosta dodał, że jest w kontakcie z dyrektor DPS Joanną Kruk Gręziak i planowane jest spotkanie z pracownikami. Odniósł się też do stwierdzeń radnego Kaczora. - Nie wiem, dlaczego łączy pan sprawy związane z DPS z wynagrodzeniem dla dyrektora szpitala, to są zupełnie inne pieniądze - szpitalne i pieniądze DPS-owskie, Jedno z drugim w ogóle nie jest powiązane. Stajemy wobec problemu, który dotyka wszystkich DPS-ów w Polsce. Ta sprawa była poruszona na Związku Powiatów Polskich i związek wystąpił do ministra zdrowia o podjęcie stosownych działań, ponieważ pracownicy Domu Pomocy Społecznej - chodzi głównie o pielęgniarki - jak gdyby wypadły z tego systemu dofinansowania, którym zostały objęte pielęgniarki szpitalne. Jest więc przepływ pracowników, którzy idą tam, gdzie im się więcej płaci przy określonych kwalifikacjach.

Zdzisław Brezdeń zdaje sobie sprawę, że to jest poważny problem. A rozwiązanie go spadnie na zarząd i radę powiatu. Trzeba będzie bowiem wygospodarować pieniądze na to, żeby poprawić pensje pracownikom oławskiego DPS-u. - Jak życie pokazuje i słusznie zauważył pan Kaczor, w tej chwili pracownik o pewnych rzeczach decyduje i tutaj rynek należy do pracownika - mówił. - Na pewno duża jest też rola dyrekcji, która musi zapewnić pełne obłożenie DPS, ponieważ w ciągu roku zdarza się, że dofinansowujemy to miejsce w przypadku różnych trudnych sytuacji, jeżeli zaczyna brakować pieniędzy. Tutaj niestety pandemia oraz trochę taka dziwna polityka gmin nie tylko naszych, które w jakiś sposób zmniejszają kierowanie osób do Domu Pomocy Społecznej, powoduje, że są wolne łózka, a w związku z tym jest mniej środków. I nie sztuką jest wypełnić te braki naszymi powiatowymi pieniędzmi, sztuką jest tak prowadzić działania, żeby tych wolnych łózek było jak najmniej. To są takie naczynia połączone. Wiemy, że jest trudna sytuacja, ale dotyka DPS-ów w całej Polsce i będziemy musieli jako zarząd powiatu i rada powiatu się z nią zmierzyć w końcówce tego roku.

Sesja RP odbyła się pod koniec września. Starosta obiecał, że wraz z zarządem powiatu spotka się z pracownikami w październiku. Zapytaliśmy, co z tego wynikło?

- Obie strony się spotkały, wymieniliśmy opinie, wysłuchaliśmy informacji, która płynęła od przedstawicieli pracowników, w szczególności od tych, którzy zajmują się bezpośrednio opieką nad pensjonariuszami - mówił nam szef powiatu 19 października. - Znamy oczekiwania. W tej chwili zarząd będzie rozważał, w jaki sposób pomóc. Jest deklaracja, że na pewno to zrobimy. Ale jeszcze w tej chwili nie jestem w stanie określić skali tej pomocy. Jest natomiast życzliwe spojrzenie zarządu na tę sprawę. Podwyżki będą, ale musimy to przeanalizować, patrząc na budżet powiatu, Domu Pomocy Społecznej i możliwości, które mamy.

AGNIESZKA HERBA
powiatowa@gmail.com

eprasa.pl cd8af7bd1c

JELCZ-LASKOWICE
Inwestycja

Oświetlenie, nowe alejki i ścieżki biegowe.
BĘDĄ ZMIANY W PARKU

Jeszcze w tym roku rozpocznie się rewaloryzacja parku pomiędzy Publiczną Szkołą Podstawową nr 1 a Urzędem Miasta i Gminy. Pierwszy etap inwestycji będzie kosztował 900 tysięcy złotych

TYLKO W WERSJI PAPIEROWEJ!

Podczas sesji Rady Miejskiej dyskutowano na temat informacji o przebiegu wykonania budżetu, a także o kształtowaniu się wieloletniej prognozy finansowej w pierwszym półroczu 2021 roku. Radny Jacek Załubski z „Lokalnych Patriotów" był zaniepokojony, że w przypadku tej inwestycji dotychczas wykonano tylko 1,5% planu: - Z tego co pamiętam, zaplanowano 900 tysięcy na rewaloryzację parku. Czy burmistrz przewiduje jeszcze jakieś prace w tym roku? Co dzieje się w tej chwili? Czy kwota zostanie wykorzystana zgodnie z planem?

Głos zabrał wiceburmistrz Marek Szponar: - Jeśli chodzi o park, to wszystko zostanie wykonane w czwartym kwartale. Kwota 900 tysięcy nie przewiduje projektu, ponieważ został on stworzony już wcześniej. W 2021 roku zostaną wykonane przyłącza i oświetlenie.

Park między PSP nr 1 i Urzędem Miasta i Gminy zostanie poddany rewaloryzacji. Jeszcze w tym roku powinno się w nim pojawić oświetlenie

- Oświetlenie będzie wzdłuż istniejących szutrowych ścieżek przy ławeczkach czy powstaną nowe ścieżki? - dopytywał Załubski. - Jak to będzie dokładnie wyglądało?

W odpowiedzi usłyszał: - W przyszłości zostaną wybudowane nowe alejki, choć część dziś istniejących z pewnością się powtórzy. Co istotne, projekt uwzględnia także trasę biegową. Oświetlenie zostanie wykonane wzdłuż zaprojektowanych alejek i ścieżek biegowych.

Gminna skarbnik Elżbieta Harań-Klimek uzupełniła wypowiedź wiceburmistrza informując, że w projekcie zmian budżetowych (przegłosowanych kilkadziesiąt minut później - przyp. red.) jest zwiększenie kwoty na to zadanie o 40 tysięcy. Zakończenie inwestycji planowane jest na rok 2024.

Do tematu odniósł się również wiceprzewodniczący Rady Miejskiej Ireneusz Stachnio z Prawa i Sprawiedliwości: - Przed chwilą usłyszeliśmy, że do końca roku zostaną wykonane przyłącza i oświetlenie, natomiast inne działania, tzn. alejki ławeczki itp. będą realizowane do 2024 roku. Mieszkańcy osiedla Laskowice w ramach budżetu obywatelskiego złożyli propozycję dotyczącą oświetlenia parku. Projekt nie przeszedł weryfikacji, co motywowano właśnie tym, że gmina podjęła własne działania i zapisy budżetowe uniemożliwiały realizację zadania w trybie obywatelskim. Czy pan burmistrz może potwierdzić, że do końca roku na pewno powstanie oświetlenie? Byłoby to spełnienie oczekiwań nie tylko tego osiedla, ale nawet całej gminy. Ta rewaloryzacja ciągnie się już dobre 10 lat. Najpierw były zapisy w wieloletniej prognozie finansowej, zapewnialiśmy pieniądze, ale wszystko się przeciągało. Czy tym razem jest już 100% pewności?

Marek Szponar powtórzył to, co mówił już wcześniej. Potwierdził, że zaplanowany etap zostanie ukończony w najbliższych miesiącach, o ile nie pojawią się jakieś poważniejsze problemy pogodowe. Stwierdził również, że zadanie nie przeciąga się od 10 lat, bo projekt został wykonany 2-3 lata temu. Od tamtej pory - jak podkreślił zastępca burmistrza - gmina szukała zewnętrznego finansowania. Nie udało się go znaleźć, więc pierwszy etap jest w pełni finansowany z budżetu samorządu.

Pytanie Stachni o liczbę lamp, które zostaną zamontowane (w projekcie do budżetu obywatelskiego było ich 25 - przyp. red.) oraz o ich ewentualną energooszczędność, pozostało bez konkretnej odpowiedzi.

KAMIL TYSA
ktysa@gazeta.olawa.pl

Allianz
OŁAWA, ul. BRZESKA 13
CZYNNE PON. - PT: 9.00 - 17.00 TEL. 605 837 775, 71 303 25 89,
bozena.rzadkowska@port.allianz.pl

Zapewnij ochronę swojemu dziecku
Ubezpieczenie
Strefa NWW Szkolne
Ubezpieczenie od następstw nieszczęśliwych wypadków
WYBIERZ PAKIET W RAZIE PYTAŃ ZADZWOŃ!
71 303 25 89 lub 605 837 775

Dzieci 0 -3 lat
https://nnwdlaszkoly.pl/standard/enQrme

Dzieci w wieku przedszkolnym
https://nnwdlaszkoly.pl/standard/jrcxHW

Szkoła Podstawowa:
https://nnwdlaszkoly.pl/standard/YasXn2

Szkoła Średnia:
https://nnwdlaszkoly.pl/standard/oXrx1i

Szkoła wyższa:
https://nnwdlaszkoly.pl/standard/S5QDkd

Zapraszam do skorzystania z oferty ubezpieczenia szkolnego dla dzieci - składka roczna w zależności od pakietu płatna jednorazowo online

ZALETY
- COVID-19 w zakresie MAX
- zgłaszanie szkód możliwe w naszym biurze w Oławie
- rozszerzenie ochrony o **pozaszkolne zajęcia sportowe**
- nie wymagamy druku o zakończeniu leczenia, zdarzenie można zgłosić już na drugi dzień po wypadku
- prywatna opieka lekarska oraz zwrot kosztów leczenia po wypadku

REKLAMA

eprasa.pl cd8af7bd1c

Twórzmy wspólnie fotograficzną historię Oławy (23)

Barbara Paczka (młodsza) i Jadwiga Draguła przy wejściu do sklepu spożywczego przy ul.B. Chrobrego 18, w głębi nieistniejące budynki przy ul Piotra Własta 10, po lewej budynek przy ulicy Zamkniętej 2

Dziś zdjęcie z albumu Barbary Bortnik, zrobione w 1966 roku

To ulica B. Chrobrego, w głębi ul. Piotra Własta. Na zdjęciu widzimy Barbarę Paczkę (młodsza) i Jadwigę Dragułę przy wejściu do sklepu spożywczego przy ul.B. Chrobrego 18. Na ścianie charakterystyczny napis reklamujący sklep PSS Napoje, Cukry, Mleko, Masło, Jaja, Ryby, Pieczywo. Wtedy było mało sklepów spożywczych. Jak wspominają internauci, gdy zamknięto sklep pana Dziurki i drewniany kiosk koło dawnego budynku sądu przy 1 Maja, to chodzili na zakupy z ul.1 Maja i Osiedla Kasprowicza do tego właśnie sklepu. W głębi widzimy budynek dwupiętrowy przy ul. Piotra Własta 10. Po prawej stronie jest budynek o numerze 2, który mieścił się przy nieistniejącej dziś ulicy Zamkniętej.

LESŁAW MAZUR

autor albumu „Oława w latach 60. i 70. ubiegłego wieku na fotografiach Lesława Mazura"

PS

O ciekawych zdjęciach, jakie macie w swoich albumach rodzinnych, a którymi chcielibyście się podzielić z czytelnikami, można zawiadomić redakcję, nr. tel. 605-996-556, a my chętnie zgłosimy się po zdjęcie i informacje na jego temat.

(CK)

Ocalić od zapomnienia

Od dłuższego czasu namawiamy mieszkańców Oławy, aby przekazali swoje zdjęcia i dokumenty z początków zamieszkania w Oławie do Biblioteki Publicznej w Oławie - Izba Muzealna Ziemi Oławskiej w Rynku, w ratuszu, gdzie zostaną skopiowane i - jeżeli będzie taka wola - zostaną zwrócone właścicielowi. Jeżeli ktoś chce przekazać swoje zdjęcia, dokumenty, a z różnych powodów sam nie może dostarczyć ich do biblioteki, można zadzwonić pod numer biblioteki 71 301 07 42, a pracownicy biblioteki zgłoszą się i odbiorą te pamiątki, które zostaną zachowane dla następnych pokoleń.

1970 - po lewej część budynku przy Piotra Własta 10 w trakcie rozbiórki, w głębi budowa budynku ul.B. Chrobrego 20, tzw. „wieżowca" przy dworcu PKS

BARAN

(21.03-20.04)

Twoje wysiłki w porządkowaniu spraw domowych na nic się nie zdadzą, jeżeli nie zapytasz o zdanie członków rodziny. Zanim wprowadzisz nowe zasady spokojnie porozmawiaj z bliskimi. Zastanów się, czy nie jesteś zbyt drobiazgowy. Nerwy nic nie pomogą, jeśli trochę odpuścisz inni też będą skłonni do kompromisu.

BYK

(21.04-21.05)

Nadchodzący tydzień będzie bardzo udany. Już od wtorku miłe niespodzianki ze strony życzliwych osób lub członków rodziny. W pracy nie powinno być istotnych zmian. Życie uczuciowe będzie kwitło. Możliwy romans lub początek ciekawej znajomości. Wszystko ułoży się pomyślnie jeśli się otworzysz i okażesz zainteresowanie.

BLIŹNIĘTA

(22.05-21.06)

Nie bój się nowych sytuacji i miejsc. Okaże się że zmobilizują cię do działania i podejmowania decyzji. Niektóre sprawy okażą się ważne i niecierpiące zwłoki. Możliwe niewielkie remonty lub generalne porządki. Finanse - dobre. Popraw swoją odporność, może cię czekać małe przeziębienie.

RAK

(22.06-22.07)

Nie poddawaj się naciskom i zachowaj własne zdanie w sprawie, która jest dla ciebie bardzo ważna. Tydzień zapowiada się ciekawie. Nie zabraknie spotkań i spraw do załatwienia. Możesz zrealizować dawne zamierzenia. W sprawach sercowych - spokojnie. Zwróć uwagę na zdrowie i kondycję fizyczną. Po okresie zabiegania i stresu postaraj się o siebie zadbać.

LEW

(23.07-22.08)

Pewna nieoczekiwana wiadomość nieco pokrzyżuje twoje plany zawodowo-finansowe. Nie będzie to nic wielkiego, ale wprowadzi zamieszanie. Wystrzegaj się kłótni i niezręcznych sytuacji, zwłaszcza w pracy. Panna lub Rak pomogą ci rozwikłać pewien problem. Zdrowie będzie dopisywać.

PANNA

(23.08-22.09)

Ten tydzień będzie wyjątkowo pracowity i spokojny. Masz wiele spraw do załatwienia, dlatego skoncentruj się na nich i nie rozpraszaj uwagi drobiazgami. Efekty nie przyjdą szybko, ale będą zadowalające. W pracy czeka cię kilka nerwowych sytuacji. Pod koniec tygodnia może szwankować zdrowie.

WAGA

(23.09-23.10)

Będziesz dużo pracować, ale poradzisz sobie znakomicie. Jeżeli szef nie doceni cię teraz, zrobi to następnym razem. W weekend pojawi się w twoim życiu ważna osoba. Może to być ktoś z przeszłości, z kim łączyło cię coś ważnego. Nauczysz się od niej wielu ważnych rzeczy. Popracuj nad kondycją fizyczną.

SKORPION

(24.10-22.11)

Zadbaj o siebie póki czas. Poświęć weekend na relaks i odpoczynek. W sprawach sercowych niewiele się zmieni. Będziesz czuł się bezpieczny i potrzebny. Zaufaj intuicji w pracy, nie zawiedziesz się. To dobry czas na zmiany w życiu zawodowym. Sprawy finansowe ułożą się pomyślnie. Nie martw się.

STRZELEC

(23.11-21.12)

Początek tygodnia - znakomity, będziesz mieć mnóstwo energii. Czeka cię wiele wyzwań, ale ze wszystkimi sobie poradzisz. Potem możesz poczuć się zmęczony nadmiarem wrażeń. Możesz liczyć na wsparcie Koziorożca i Wagi. Mimo nawału pracy postaraj się znaleźć czas dla rodziny. Ktoś bardzo cię potrzebuje. Przemyśl to.

KOZIOROŻEC

(22.12-20.01)

Najbliższe dni przyniosą problemy w życiu uczuciowym. I tym razem nie zawiodą przyjaciele. Możesz liczyć na ich wsparcie w trudnych chwilach. Pamiętaj o nich, wkrótce mogą ciebie potrzebować. Finanse na niezmienionym poziomie. Zdrowie i samopoczucie - dobre. W pracy natłok obowiązków.

WODNIK

(21.01-20.02)

Dobre perspektywy pojawią się w piątek lub sobotę. W sprawach sercowych - nowe problemy, ale tylko przejściowe. Osoby samotne na razie nie mogą liczyć na obiecujące znajomości. Kondycja i zdrowie będą zadowalające, finanse poprawią się.

RYBY

(21.02-20.03)

Osiągniesz swoje cele, ale musisz uzbroić się w cierpliwość. Nawet jeżeli coś się wydarzy, to przed tobą jeszcze długa droga. Zastanawiaj się nad każdym krokiem, bo twoje decyzje będą wiążące. Możesz spróbować szczęścia na loterii, szczęście będzie ci dopisywać. Zdrowie - w porządku. Istnieje szansa na podreperowanie domowego budżetu.

eprasa.pl cd8af7bd1c

OGŁOSZENIA DROBNE

Cennik

- słowo w kolorze czarnym (trzy znaki i więcej) - 0,75 zł brutto
- słowo w kolorze czerwonym (trzy znaki i więcej) - 1,50 zł brutto
- ramka do ogłoszenia - 11,50 zł brutto
- ramka do ogłoszenia na żółtym tle - 25,50 zł brutto
- nekrolog prasowy - 22.00 zł brutto

Cennik - życzenia i podziękowania

- od osób fizycznych - 10 słów bezpłatnie, za każde następne słowo - 0,75 zł brutto
- od instytucji społecznych - 30 słów bezpłatnie, za każde następne 30 słów - 7,00 zł brutto

powiatowa

OGŁOSZENIA DO CZWARTKOWEGO WYDANIA GAZETY PRZYJMUJEMY DO WTORKU, DO GODZ. 12.00

Biuro ogłoszeń i redakcja: 55-200 Oława, Chrobrego 19 (wejście od strony podwórka), tel./fax 71-313-35-57, e-mail: gosia@gazeta.olawa.pl

PRZYJMIEMY UCZNIÓW NA PRAKTYKI ZAWODOWE,
w celu przyuczenia do zawodu lakiernika.
Na lakiernię proszkową i samochodową.
Kontakt - 501 169 184

PRACA

Dam pracę

► Zatrudnię kierowców C + E w transporcie krajowym i międzynarodowym Tel. 607-165-626

► Przyjmę operatora koparki na pół etatu Tel. 510 075 832

► Zatrudnię samodzielnych brukarzy i pomocników, na uczciwych warunkach Tel. 502 411 884

► Szukam ludzi do ekipy montowania fotowoltaiki Tel. 607 165 625

BUDMAX
ZATRUDNI MURARZY, GLAZURNIKÓW, PRACOWNIKÓW BUDOWLANYCH
TEL. 57 043 36 10

► Zatrudnię cieślę, murarza, zbrojarza oraz pomocnika z prawem jazdy kat B, praca w Polsce i w Niemczech Tel. 501 621 506

► Zatrudnię kierowcę kat. C+E w transporcie międzynarodowym. System pracy do uzgodnienia. Tel. 723 689 534

► Zatrudnię kierowcę C+E w transporcie krajowym. Tel. 723 689 534

ZATRUDNIĘ PRACOWNIKÓW
DO MONTAŻU DACHÓW
Z DOŚWIADCZENIEM
LUB DO PRZYUCZENIA.
UMOWA O PRACĘ W ZALEŻNOŚCI
OD DOŚWIADCZENIA
25 - 35 ZŁ NA GODZINĘ
TEL. 602 363 275

► Firma Skarem poszukuje pracownika ochrony z orzeczeniem o stopniu niepełnosprawności na terenie Oławy i okolic. Gwarantujemy najniższą krajową, dodatki nocne, ryczałt na dojazdy, zwroty na leki, turnusy rehabilitacyjne Tel. 501 158 107

PUB GLADIATOR W OŁAWIE
ZATRUDNI
EMERYTA LUB STUDENTA
NA STANOWISKO KIEROWCY.
WYMAGANE
PRAWO JAZDY KAT. B,
DOBRA ZNAJOMOŚĆ
TOPOGRAFII MIASTA OŁAWA.
ELASTYCZNE GODZINY PRACY.
WIĘCEJ INFORMACJI
POD NUMEREM
TEL. 697 016 999.

► Zatrudnię pracownika do hurtowni materiałów budowlanych, prawo jazdy kat B. Marcinkowice Tel. 696 071 658

MIEJSKI ZAKŁAD ENERGETYKI
CIEPLNEJ-OŁAWA SP. Z O.O.
ZATRUDNI
PRACOWNIKA NA STANOWISKO
ELEKTRYK (ELEKTRYK AUTOMATYK)
Z UPRAWNIENIAMI W ZAKRESIE
EKSPLOATACJI URZĄDZEŃ,
INSTALACJI I SIECI O NAPIĘCIU
ZNAMIONOWYM DO 1 KV
LUB POWYŻEJ.
ŻYCIORYS ORAZ LIST
MOTYWACYJNY PROSIMY
PRZESYŁAĆ POCZTĄ
ELEKTRONICZNĄ NA ADRES:
magdalena.galczyk@cieploolawa.pl
LUB SKŁADAĆ OSOBIŚCIE
W SIEDZIBIE SPÓŁKI
OŁAWA, UL. NOWY OTOK 1.

► Zostań konsultantem Avon. Prezent powitalny Tel. 609 396 624 od 8 do 20

KUPNO

► Kupię palety, Możliwy transport Tel. 661-515-308

► Kupię: starocie, szable, bagnety, zegarki, odznaki, Tel. 502-627-675

► Kupię ciągniki i przyczepy oraz maszyny rolnicze, Tel. 53 551 35 07

SPRZEDAŻ

SKŁAD OPAŁU
JELCZ-LASKOWICE
TEREN POLMOZBYTU
(za stacją lotos)
DOBRA JAKOŚĆ
W DOBREJ CENIE
TRANSPORT GRATIS!
(do 15 km)
RATY, GOTÓWKA
Tel. 607-566-802
Tel. 607-566-803

► Producent rolet wewnętrznych w kasecie – 1 zł za cm szer. kasety, Gaj Oławski 11, Tel. 537-509-599

► Osobom z pozwoleniem broń palną krótką, wiele modeli Tel. 502 627 675

► Aronia. Można zrywać samemu Tel. 609 817 754

► Sprzedam buraki pastewne Tel. 53 221 65 70

ZDROWIE

Lekarskie

► SPECJALISTA LARYNGOLOG B. BORTNIK przyjmuje w środy i w piątki „Laser Dent", ul. Wiejska 34/2, rejestracja telefoniczna od 14:30 pod numerem Tel. 71 313 88 16

► ESPERAL Tel. 603 606 121

► STOMATOLOG DR N. MED. KATARZYNA ŁAGOWSKA, EasyDent Dental Clinic, Tel. 71 301 66 66 www.easydent.pl

► LEKARZ DENTYSTA ANDŻELIKA PŁOŃSKA, EasyDent Dental Clinic, Tel. 71 301 66 66 www.easydent.pl

► LEKARZ DENTYSTA LESZEK BURY, EasyDent Dental Clinic, Tel. 71 301 66 66 www.easydent.pl

► STOMATOLOG DR N. MED. AGNIESZKA SZULGAN-MĄDRZAK, EasyDent Dental Clinic, Tel. 71 301 66 66 www.easydent.pl

► LEKARZ DENTYSTA JUSTYNA LEWANDOWSKA, EasyDent Dental Clinic, Tel. 71 301 66 66 www.easydent.pl

► LEKARZ DENTYSTA Alicja Grzybowska, EasyDent Dental Clinic, Tel. 71-301-66-66 www.easydent.pl

UROLOG
LEK. MED. JACEK JASTRZĘBSKI
- SPECJALISTA UROLOG.
PRYWATNA PRAKTYKA
UROLOGICZNA, USG:
UL. ŻEROMSKIEGO 12,
NZOZ NOMED;
WTOREK OD 16.00 DO 18.00,
REJESTRACJA TELEFONICZNA
PN.-PT.8.00-16.00
TEL. 71 303 43 24

► GASTROSKOPIA - Gabinet chirurgiczny: specjalista - chirurg JACEK RUTKIEWICZ, rejestracja, fax, Tel. 71 302 86 66

► PRYWATNY GABINET LARYNGOLOGICZNY, LEK. MED. BOŻENA LEŚNIAK, pn - 17.00-18.00, śr 16.30-17.30 NZOZ Medica, 11 Listopada 14, Tel. 601 911 459

DERMATOLOG
DR HAB. NAUK MEDYCZNYCH
RAFAŁ BIAŁYNICKI - BIRULA
ADIUNKT KLINIKI DERMATOLOGII
LECZENIE CHORÓB SKÓRY:
ŁUSZCZYCY, TRĄDZIKÓW, GRZYBIC,
ŁYSIENIA, BRODAWEK, ALERGII,
OCENA ZNAMION
OŁAWA, UL. SIENKIEWICZA 8
(NZOZ MEDAN).
GABINET CZYNNY
W PONIEDZIAŁKI I CZWARTKI
W GODZINACH 16.00-19.00.
KONIECZNA REJESTRACJA
TELEFONICZNA:
601-990-167
www.dermatologolawa.pl

► LEKARZ WETERYNARII JERZY GIGOŁŁA, Oława Janowskiego 4, wizyty domowe, Tel. 604 177 146

► SPECJALISTA ORTOPEDA Prywatny Gabinet Lekarski dr n. med. LESZEK MORASIEWICZ przyjmuje w Oławskim Centrum Rehabilitacyjnym Oława, ul. Zaciszna 17, środa godz 16-18 Tel. 601 702 263

► USG serca, Holter EKG, Holter ciśnieniowy, konsultacje kardiologiczne Katarzyna i Daniel Błaszczyk specjaliści kardiolodzy. Gabinet Prywatny ul. Sienkiewicza 8, Oława (NZOZ MEDAN) rejestracja wyłącznie telefoniczna Tel. 698 808 606

CENTRUM MEDYCZNE
AGA-MED W OŁAWIE
PRZY UL. S. ŻEROMSKIEGO 3 D.
OFERUJEMY SZEROKI ZAKRES
KONSULTACJI LEKARSKICH:
1. CHIRURGII OGÓLNEJ,
2. CHIRURGII NACZYNIOWEJ,
3. ORTOPEDII,
4. REHABILITACJI MEDYCZNEJ,
5. NEUROLOGII,
6. LECZENIA CHORÓB WEWNĘTRZNYCH,
7. ULTRASONOGRAFII (USG), DOPPLER KOŃCZYN DOLNYCH,
8. LECZENIA CHORÓB TARCZYCY,
9. DIETETYKA KLINICZNEGO.
10. PROWADZIMY TERAPIĘ W ZAKRESIE NIETRZYMANIA MOCZU, JAK RÓWNIEŻ TERAPIĘ KOBIET CHCĄCYCH PRZYGOTOWAĆ SIĘ DO PORODU, W CIĄŻY I PO PORODZIE.
11. FIZJOTERAPIA: ZAPEWNIAMY ZABIEGI Z ZAKRESU NAJNOWSZEJ FIZJOTERAPII. USTALAMY PROCES LECZENIA I REHABILITACJI POD NADZOREM LEKARZA REHABILITACJI MEDYCZNEJ I OSTEOPATY.
12. PROWADZIMY REHABILITACJĘ POCOVIDOWĄ.
ZAJMUJEMY SIĘ RÓWNIEŻ WYPOŻYCZANIEM SPRZĘTU MEDYCZNEGO, MIĘDZY INNYMI KONCENTRATÓW TLENU.
ZAPRASZAMY
DO REJESTRACJI
POD NUMEREM TELEFONU
71 313 31 86 ORAZ 601 092 188,
BĄDŹ POD ADRESEM E-MAIL:
info@agamedolawa.pl
DLACZEGO WARTO WYBRAĆ PRZYCHODNIĘ AGA-MED:
KRÓTKIE TERMINY OCZEKIWANIA,
ZAPEWNIAMY FACHOWE KONSULTACJE, W NAJKRÓTSZYM MOŻLIWYM TERMINIE,
SPRAWDZONY ZESPÓŁ LEKARZY I SPECJALISTÓW.

NIERUCHOMOŚCI

Sprzedam

► CAPRI – NIERUCHOMOŚCI Leszek Żyto, Oława, ul. Osadnicza 41, tel. 601-990-187. Pośrednictwo w sprzedaży i kupnie mieszkań, domów. Cała oferta na stronie www.capri-nieruchomosci.gratka.pl

► Minkowice Oławskie, dom po częściowym remoncie, działka 950 m2- 340 tys, www.prosperhome.pl, 506540120

► Mieszkanie Jelcz-Laskowice, centrum, balkon, piwnica, 3-pok, 64m2- cena 290tys BN Prosperhome 506540120

► Mieszkanie Jelcz-Laskowice, nowy blok, balkon, piętro II 450tys, www.prosperhome.pl, 506540120

► Działka budowlana Chwałowice, 1000m2- 120 tys, Prosperhome 506540120

► Mieszkanie Jelcz-Laskowice, 2 pokoje 40m2, 220 tys do negocjacji, www.prosperhome.pl, 506540120

► Mieszkanie Jelcz-Laskowice, 3 pokoje, balkon, Hirszfelda – 308tys, BN 506540120

► Działka rolna Janików 1,17 ha, Tel. 788 677 903

► Działka 1200 m kw., Szklary, gm. Kamiennik, w otoczeniu lasów i rzeki Krynki Tel. 788 677 903

ODSTĄPIĘ
DOBRZE WYPOSAŻONĄ
RESTAURACJĘ W OŁAWIE.
KUCHNIA: MEBLE ROBIONE NA WYMIAR FIRMY STALGAST TJ.
STOŁY ROBOCZE, SZAFKI, PÓŁKI,
BASEN + PÓŁKA OCIEKOWA,
ZLEW DWUKOMOROWY, OKAP,
BOJLER 120 L, PODWÓJNA PŁYTA
GRILLOWA ELEKTRYCZNA,
KUCHENKI INDUKCYJNE,
LODÓWKA, ZMYWARKA
Z WYPARZARKĄ, SZATKOWNICA
ELEKTRYCZNA TYPU WILK.
SALA RESTAURACJI:
- KOLBOWY EKSPRES DO KAWY
- WŁOSKI MŁYNEK DO KAWY
- WITRYNA CHŁODNICZA YATO
- 7 STOŁÓW - 3 STOŁY SZEŚCIOOSOBOWE I 4 STOŁY CZTEROOSOBOWE + KRZESŁA
- KĄCIK DLA DZIECI
- WIESZAK NA UBRANIA Z ŁAWKĄ + DUŻE LUSTRO
- TALERZE, LAMPKI, SZKLANKI, SZTUĆCE ITP.
NA ZAPLECZU SZAFA NA ODZIEŻ OCHRONNĄ.
CZYNSZ 2500 ZŁ NETTO
+ LICZNIKI
WSZELKICH INFORMACJI
UDZIELAM TELEFONICZNIE
- 725 770 516

SPRZEDAM
KAWALERKĘ 38 M KW.,
W OŁAWIE
TEL. 668 390 655

► Sprzedam dwie działki budowlane, Psary Tel. 698 623 059

► Sprzedam działkę budowlana w Oławie Tel. 501 349 514

► Sprzedam stary dom do remontu z rozpoczętą przebudową dachu na dużej działce w Kończycach 29, cena do uzgodnienia. Tel. 794 350 235

Kupię

► Kupię grunt, Tel. 692-471-877

► Kupię lokal usługowy Tel. 666-855-484

► Kupię każde mieszkanie lub dom z dowolnym stanem prawnym. Szybka wypłata gotówki. Tel. 608 014 450

► Kupię działkę na Zwierzyńcu Tel. 502 627 675

► Kupię działkę budowlaną na terenie Oławy o powierzchni 10 arów lub więcej. Tel. 601 550 089 Oferty proszę przesyłać na adres e-mail dzialka.olawa@hotmail.com

► Kupię działkę budowlaną, Oława - okolice Tel. 665 639 401

Posiadam do wynajęcia

► Wynajmę halę 150 m kw, po remoncie, naprzeciw Tesco, na usługi, magazyn Tel. 507 804 231

► Wynajmę kawalerkę w Oławie Tel. 602 735 547

DO WYNAJĘCIA MIESZKANIE
2-POKOJOWE NA ULICY 1 MAJA.
TEL. 609 804 204

► Do wynajęcia DOM szeregowy Jelcz-Laskowice, 15 miejsc noclegowych- 5800 zł/mc, www.prosperhome.pl, 506540120

DO WYNAJĘCIA
LOKAL O POW. 100 M KW.
NADAJĄCY SIĘ NA SKLEP,
KWIACIARNIĘ, BAR, RESTAURACJĘ
LUB INNĄ DZIAŁALNOŚĆ.
LOKAL ZNAJDUJE SIĘ PRZY
UL. CHROBREGO W OŁAWIE
(NA PARTERZE).
TEL. 605 996 555

DO WYNAJĘCIA 50 M KW.,
NOWE W OŁAWIE KOŁO LIDLA,
SALON Z ANEKSEM KUCHENNYM
W PEŁNEJ ZABUDOWIE Z AGD,
SZAFY, SYPIALNIA, ŁAZIENKA, II P.,
WINDA, MIEJSCE POSTOJOWE,
KAUCJA 2500, 1500 ZŁ WYNAJM
PLUS OPŁATY,
TEL. 601-539-974, 601 317 335

► Wynajmę garaż. Tel. 698 981 618

WYNAJMĘ GABINETY LEKARSKIE ZNAJDUJĄCE SIĘ PRZY POZ W POBLIŻU CENTRUM OŁAWY DLA STOMATOLOGA, ORTOPEDY, DERMATOLOGA, ENDOKRYNOLOGA, DIABETOLOGA, LARYNGOLOGA, GASTROLOGA, PSYCHIATRY I INNYCH SPECJALISTÓW. KONTAKT MAIL: emnowak15@gmail.com

► Sprzedam mieszkanie w Polwicy, 48 m kw., 3499 zł za/m2, 4 ary ogródka, zabudowa gospodarcza Tel. 661 716 450

► Wynajmę 3-pokojowe (50 m2), ustawne mieszkanie w ścisłym centrum Oławy. Koszt: 1200 PLN + opłaty (prąd, gaz, czynsz) ok. 600 PLN. Kaucja: 1500 PLN. Tel. 505 869 292

► Wynajmę mieszkanie 2-pokojowe plus kuchnia w Oławie ul. Browarniana I p., Tel. 784 705 965

Zamienię

► Mieszkanie komunalne w Oławie na Oławę. Parter, dwa pokoje- 54m kw. Tel. 721 285 885

Biuro Nieruchomości

► Biuro Nieruchomości Comfort House Kazimiera Grzeszczak – kupno i sprzedaż mieszkań, domów, działek i lokali. Oława, ul. 1 Maja 6/2, 600-340-145 www.comforthousenieruchomosci.gratka.pl

INVEST - HAUS BIURO
NIERUCHOMOŚCI
JOLANTA ROMANKO
SPRZEDAŻ - KUPNO
- WYNAJEM - NAJEM
NIERUCHOMOŚCI
TEL. 507 190 976
www.invest-haus.pl

USŁUGI

Usługi różne

► GEODEZJA, klasyfikacja gruntów, Marcinkowice, ul. Sokola Tel. 606-929-582 www.mptgeo.pl

► Projektowanie, certyfikaty energetyczne, kierowanie budowami, usługi budowlane PiW BIELECKI Biuro: Marcinkowice, ul. Cicha 13, tel. 506-196-175, 695-777-444

► Usługi elektryczne, automatyka do bram, 603-076-223

► Geodezja - mapy D/C projektowych, tyczenia, inwentaryzacje, wskazania granic, tel. Tel. 604 957 359

► Usługi elektryczne, Tel. 604-613-483

► Alarmy i monitoring, Tel. 604-613-483

WYWÓZ SZAMBA
601-873-290

KANCELARIA SYNDYKA,
NADZORCY SĄDOWEGO,
ZARZĄDCY,
JAKUB KAMIŃSKI
- RESTRUKTURYZACJE
I UPADŁOŚCI PRZEDSIĘBIORSTW
- UPADŁOŚCI KONSUMENCKIE
(ODDŁUŻENIE) - OPINIOWANIE,
DORADZTWO, REPREZENTACJA
TEL. 693 034 043
EMAIL: kancelaria@syndycy.info
www.syndycy.info

TELEFONY

TELEFONY ALARMOWE

Pogotowie Ratunkowe	999
Straż Pożarna	998
Straż Miejska	986
Komenda Powiatowa Policji	997
Pogotowie Wod. - Kan.	994
Pogotowie Gazowe	992
Sanepid	71-313-38-21
Zagrożenie epidemią	600-779-259

TELEFONY OŁAWSKIE

Komenda Powiatowa Policji	47-872-72-22
Szpital Powiatowy	71-301-13-11
Straż Miejska	71-301-12-22
Straż Miejska Patrol zmotoryzowany	601-146-905
Straż Gminna	71-313-25-83
Kom. Powiatowa PSP	71-313-40-45
Pogotowie Energet.	71-313-29-06
Zakł. Wod. i Kan.	71-303-95-21
Zakład Gazownictwa	71-313-23-61
Dom Pomocy Społecz.	71-313-01-10
Dzienny Dom Pobytu	71-313-29-91
Polski Czerwony Krzyż	71-313-23-25
Dworzec PKS Oława	71-313-72-32
Ośrodek Kultury	71-313-28-29
Kąpielisko OCKF	71-313-21-89
Dom Dziecka	71-313-20-51
Punkt Konsultacyjny Przeciwdziałania Przemocy w Rodzinie	71-313-25-17
Miejski Zespół Ekonomiczno -Administracyjny Szkół	71-313-25-70
Inf. LOT	801-703-703

URZĘDY POCZTOWE

UP nr 1, ul. 1 Maja	71-318-71-21
UP nr 3, ul. Wrocławska	71-318-71-17
UP nr 4, ul. B. Chrobrego	71-318-71-18
UP nr 5, ul. Iwaszkiewicza	71-318-71-19

PARAFIE

MB Pocieszenia	71-313-22-41
MB Różańcowej	695-630-418
Miłosierdzia Bożego	71-313-86-88
Św. Ap. Piotra i Pawła	71-313-27-23

URZĘDY W OŁAWIE

Starostwo Powiatowe	71-301-15-22
Powiatowy Urząd Pracy	71-313-90-33
Prokuratura	71-313-40-11
Sąd Rejonowy	71-313-24-44
Urząd Skarbowy	71-303-94-39
Informacja podatkowa	71-303-94-33
Urząd Miejski Oława	71-303-55-01/02
Urząd Stanu Cywilnego	71-313-38-58
Powiatowy Zarząd Drogowy	71-303-30-19
Sanepid	71-313-38-21
ZUS	71-303-98-00

TELEFONY W J-L

Jednostka Ratownicza - Gaśnicza PSP	71-318-81-62
Komisariat Policji	71-318-15-97

URZĘDY

Urząd Miasta i Gminy	71-381-71-22
Urząd Stanu Cywilnego	71-381-71-12
Powiatowy Urząd Pracy	71-318-33-46
Zakład Gospodarki Komunalnej	71-303-52-31
Zakład Gospodarki Mieszkaniowej TBS	71-318-81-47
Zespół Ekonomiczno-Administracyjny Szkół	71-712-09-88

PARAFIE

NMP Królowej Polski	71-318-81-03
Stanisława Biskupa	71-318-15-55
Maksymiliana Kolbego	71-318-13-74

URZĘDY POCZTOWE

UP ul. Folwarczna	71-318-71-07
UP ul. Liliowa	71-318-71-08
UP ul. Wrocławska	71-318-71-09
UP ul. Techników	71-318-71-10

INNE

TOWARZYSTWO OPIEKI NAD ZWIERZĘTAMI - Jelcz-Laskowice	71-318-22-89
- Oława	71-313-51-11

eprasa.pl cd8af7bd1c

► Elektryk - instalacje elektryczne 665 639 401

► Klimatyzacja 604-613-483

► Profesjonalne Mediacje Tel. 605 335 511

► Pożyczki gotówkowe Tel. 519 050 667

BHP

► BHP szkolenia, nadzór, doradztwo, dokumentacja wypadkowa, ocena ryzyka, tel./fax 71-313-74-45 Tel. 603 127 445, www.bhpolawa.pl

TELEFONY

TELEFONY W DOMANIOWIE

Urząd Gminy	- 71-301-77-35
Urząd Stanu Cywilnego	- 71-301-77-23
Parafia Nawiedzenia NMP	- 71-301-77-42
Gminne Centrum Kultury	- 71-301-78-79

TELEFONY W GMINIE OŁAWA

Urząd Gminy	- 71-313-30-44
Gminny Zespół Oświaty	- 71-313-46-57

TELEFONY ZAUFANIA

Telefon Zaufania Anonimowych Alkoholików i Grup Rodzinnych	- 71-321-84-03
Policyjny Telefon Zaufania	- 800-120-226
Telefon Zaufania Młodzieżowy	- 71-998
Telefon Zaufania dla Uczennicy i Ucznia	- 71-372-04-86
Niebieska linia - dla ofiar przemocy w rodzinie	- 801 120 002
Pomarańczowa linia - pomoc rodzinom, których dzieci piją	- 801 14 00 68
Zielona linia - porady i informacje na temat HIV i AIDS	- 22 621 33 67

TELEFONY DO SZPITALA

dyrektor	- 71-301-13-13
zastępca dyrektora	- 71-301-13-14
sekretariat dyrektora	- 71-301-13-11
	- fax: - 71-301-13-12
naczelna pielęgniarka	- 71-301-13-91

ODDZIAŁ DZIECIĘCY

ordynator	- 71-301-13-40
izba przyjęć	- 71-301-13-96
dyżurka lekarska	- 71-301-13-39 lub 58
dyżurka pielęgniarska	- 71-301-13-37
gabinet zabiegowy	- 71-301-13-97

ODDZIAŁ WEWNĘTRZNY

ordynator	- 71-301-13-22
sekretariat	- 71-301-13-54
izba przyjęć	- 71-301-13-35
dyżurka lekarska	- 71-301-13-34
USG:	- 71-301-13-84
EKG	- 71-301-13-85
sala "R"	- 71-301-13-32

ODDZIAŁ CHIRURGICZNY

ordynator	- 71-301-13-20
sekretariat	- 71-301-13-55
izba przyjęć:	- 71-301-13-47
dyżurka lekarska	- 71-301-13-44 lub 45
dyżurka pielęgniarska	- 71-301-13-42 lub 43
sala "R"	- 71-301-13-46

ODDZIAŁ GINEKOLOGICZNO-POŁOŻNICZY

ordynator	- 71-301-13-21
sekretariat	- 71-301-13-53
izba przyjęć	- 71-301-13-89
dyżurka lekarska - ginekologiczno-położnicza	- 71-301-1351
dyżurka lekarska - porodówka	- 71-301-13-52
dyżurka pielęgniarska - ginekologiczno-położnicza	- 71-301-13-49
dyżurka pielęgniarska - porodówka	- 71-301-13-50

ODDZIAŁ NEONATOLOGICZNY

ordynator	- 71-301-13-56
dyżurka pielęgniarska	- 71-301-13-57

ODDZIAŁ LARYNGOLOGICZNY

ordynator	- 71-301-13-23
dyżurka lekarska	- 71-301-13-61
dyżurka pielęgniarska	- 71-301-13-60
sala operacyjna	- 71-301-13-62

RÓŻNE

laboratorium	- 71-301-13-64
blok operacyjny	- 71-301-13-24
POZ	- 71-301-13-26

PORADNIE SPECJALISTYCZNE

pogotowie-dyspozytor	- 71-301-13-92
rehabilitacja	- 71-301-13-68
RTG - pracownia	- 71-301-13-87
ruch chorych	- 71-301-13-78
centrala	- 71-301-13-00

centralna rejestracja do poradni specjalistycznych
- 71-301-13-00
- 71-301-13-75
- 71-301-13-76

STOLARSTWO

► Meble Mix Marcin Zanin, kuchenne, szafy, garderoby, łazienkowe oraz inne. Fachowe doradztwo, bezpłatne pomiary i solidne wykonanie. Jelcz-Laskowice, Tel. 609-034-113 Email: meblemix@wp.pl

► BDB MEBLE - wykonawca mebli, na wymiar, na zamówienie, na każdą kieszeń, pomiar - projekt - wycena - montaż - serwis, Marcin Ostrowski - Oława - ul. Iwaszkiewicza 48. Zapraszamy Tel. 500 108 785, www.bdbmeble.net

SCHODY I DRZWI
Z DREWNA, PROJEKT
Z WIZUALIZACJĄ GRAFICZNĄ
605 741 606

AGD

► Zakład naprawy sprzętu AGD. Pralki, lodówki, zmywarki, zamrażarki, maszyny do szycia i inny sprzęt AGD. Oława ul. Grota-Roweckiego 4. Tel. 502 868 817, 71-313-26-73

NAPRAWA I SPRZEDAŻ URZĄDZEŃ CHŁODNICZYCH I AGD
- DOMOWYCH I SKLEPOWYCH
- OŁAWA, PL. ZAMKOWY 19,
TEL. 508-267-478, 71-301-42-71

SERWIS AGD
TEL. 603-835-219

ELEKTRONIKA RTV

► Serwis RTV – SAT, Tel. 602 495 749

► Montaż i serwis anten satelitarnych, www.satix.net.pl, Tel. 602 495 749

► Montaż anten i tunerów, Tel. 604 613 483

CZYSZCZENIE

► Czyszczenie dywanów 665 639 401

► Karcher - profesjonalne czyszczenie dywanów, tapicerki meblowej oraz samochodowej, Tel. 504 163 100

► Dora-Max firma sprzątająca. Tel. 694 808 282 lub kompleksowe.sprzataniee@wp.pl

TRANSPORT

TRANSPORT
KONTENEROWY,
PODSTAWIANIE KONTENERÓW
POD GRUZ, ZŁOM I ŚMIECI
TEL. 501 278 422

► Przeprowadzki - transport Tel. 604 332 147

► Przewóz osób Tel. 604 332 147

► Transport HDS, Tel. 724 768 466

► Bus osobowy, 8+1, klimatyzacja. Tel. 507 053 028

HYDRAULICZNE

► Instalatorstwo. Junkersy, naprawa, wymiana, montaż, serwis, instalatorstwo gazowe i hydrauliczne, elektryka. Tel. 790 421 226

powiatowa

Nie wychodź z domu!

Zamów ogłoszenie drobne przez Internet!

Wyślij treść ogłoszenia na adres
e-mail: gosia@gazeta.olawa.pl
lub ogloszenia@gazeta.olawa.pl
albo wejdź na stronę:
http://tuolawa.pl (zakładka ogłoszenia)

tuOlawa.pl

Infolinia:
tel. 71 313 35 57

NOWO OTWARTY PUNKT
USŁUGI SPAWALNICZE
Godzikowice
ul. Zaciszna 1
Tel. 695 076 282
Czynne: 8.00 - 20.00

► Usługi Hydrauliczne. Przeglądy instalacji i urządzeń gazowych. Odbiory. Protokoły. Tel. 602 236 330

BUDOWLANE

ETKA-PROJEKT.
OŁAWA, UL. CHROBREGO 17/3.
PROJEKTOWANIE I KIEROWANIE BUDOWAMI.
10 000 PROJEKTÓW TYPOWYCH DOMÓW DO WYBORU.
www.etka.pl
TEL. 603 685 925, 71 303 28 05

► Malowanie, tapetowanie, panele, regipsy, papa termozgrzewalna, Tel. 698 623 537

► Łazienki, płytki podłogowe, przeróbki hydrauliczne, klinkier, Tel. 698 623 537

► Cyklinowanie bezpyłowe i renowacja schodów, Tel. 600 170 178

► Kostka brukowa HurtBruk.pl, Tel. 724 768 466

► Usługi budowlane - Kafelkowanie, Malowanie, Panele i inne, Tel. 725 143 324

► Cyklinowanie bezpyłowe, układanie parkietów i paneli, renowacja schodów, Tel. 507 194 548

► Brukarstwo i usługi koparko-ładowarką Tel. 502 411 884

► Remonty mieszkań, łazienek, regipsy, kafle, gładzie, panele, tapetowanie, malowanie: wnętrz, elewacji, dachów + mycie Tel. 889 312 688

► Remonty, wykończenia mieszkań od A do Z, instalatorstwo, ogrodzenia, wraz z instalacjami Tel. 790 421 226

► Usługi budowlane pod klucz Tel. 607 165 625, 884-050-471

► Łazienki, wykończenia, remonty. Tel. 662 117 944

► Malowanie, tapetowanie gładź, regipsy, kafelki, ogrodzenia Tel. 729 677 185

UROCZYSTOŚCI

► Chłodnia na wesela + stół wiejski gratis, Tel. 604-421-959

VIDEOFILMOWANIE

► Zgrywanie z kaset VHS na DVD. 3 Maja 8u/2a. Tel. 792-502-051

ZESPOŁY

► Dj Robi - wesela, integracje, plenery, scena - doświadczenie - ponad 18 lat, Tel. 507 053 028 www.djrobi.pl

► ZGRANA PARA, Tel. 692-717-384

► For You, Tel. 604-421-959

TŁUMACZENIA

► Tłumacz przysięgły j. niemieckiego JAKUB MOŻEJKO, briefy, dokumenty, Tel. 502-125-909

► Vision jobs - tłumaczenia przysięgłe i zwykłe wszystkie języki. Oława, ul. Magazynowa 3/9, Tel. 71 758 48 40 www.visionjobs.com

► Mgr EWA JÓŹKÓW – tłumacz przysięgły j. niemieckiego. Tłumaczenia przysięgłe i zwykłe Tel. 605-292-921

KOMPUTERY

SERWIS I NAPRAWA
LAPTOPÓW, KOMPUTERÓW
I KAS FISKALNYCH
Sklep komputerowy JWJ
Oława, ul. Żeromskiego 2
tel. 71 303-41-14

► Pogotowie i serwis komputerowy, rozwiążę każdy problem, dojazd do klienta, 10-letnie doświadczenie, tanio, szybko, solidnie Tel. 603 715 185

► S-Computers komputery, kasy fiskalne, serwis, NC+, 3 Maja 8u/2a, Tel. 792 502 051

► Romicom: komputery, telefony komórkowe, E-papierosy, serwis telefonów, drukarek, komputerów. Regeneracja tuszy i tonerów, ul. B. Chrobrego 20f Tel. 503 149 152

RÓŻNE

► Kredyty konsolidacyjne gotówkowe pożyczki pozabankowe biuro Oława pl. Gimnazjalny 5 B plastry miodu obok punktu z dorabianiem kluczy i sklepu odzieżowego. Kontakt Tel. 501 169 184

POTRZEBUJĘ

► Potrzebuję lodówkę i kuchnię węglową, posiadam transport Tel. 73 198 91 38

ODDAM

► Oddam za darmo kartony suche i czyste. Możliwość stałego cotygodniowego odbioru w Oławie i w Jelczu-Laskowicach. Do spalenia, pakowania. Odbiór własnym środkiem transportu. Informacja pod numerami telefonów: 660 618 206, 535 989 435.

MOTORYZACYJNE

KUPIĘ KAŻDE AUTO DO 5000 ZŁ,
PŁACIMY NAJWIĘCEJ
TEL. 504-004-956

► Blacharstwo, lakiernictwo i inne. Stefan Rolka, Oława, ul. Turkusowa 2 (Nowy Otok), Tel. 508-287-203, 71-303-80-21

KUPIĘ KAŻDE AUTO.
NAJLEPSZE CENY W REGIONIE
TEL. 781-306-420

SKUP SAMOCHODÓW
DO KASACJI
- ZA KAŻDY PŁACIMY GOTÓWKĄ,
TRANSPORT SAMOCHODU
GRATIS,
WYSTAWIAMY ZAŚWIADCZENIA
NIEZBĘDNE
DO WYREJESTROWANIA
W WYDZIALE KOMUNIKACJI
I FIRMIE UBEZPIECZENIOWEJ.
OŁAWA UL. ZWIERZYNIECKA 11
TEL. 505-045-414, 509-582-251,
TEL/FAX 7131-33-024

► Sprzedam opla vectrę combi, 2004 r., poj 2,2 diesel Tel. 661 716 450

► Fiat ducato bus 2013 r., Tel. 512 875 395

REDAKCJA

„Gazeta Powiatowa - Wiadomości Oławskie"
tel. i fax 71-313-70-78
internet: www.gazeta.olawa.pl;
e-mail: redakcja@gazeta.olawa.pl
55-200 Oława, ul. Chrobrego 19;
tel. 71 313 70 78,

REDAGUJĄ

Kamil Tysa (red. naczelny),
Jerzy Kamiński, Zbigniew Bachul,
Wioletta Kamińska, Agnieszka Herba
i Jacek Polasz.
Redakcja zastrzega sobie prawo skracania, adiustacji materiałów i zmiany tytułów.
Za treść ogłoszeń redakcja nie ponosi odpowiedzialności i nie zwraca materiałów niezamówionych.

(TS) - tekst sponsorowany

DZIAŁ REKLAM

tel. i fax 71-313 70 78
Bogusław Szymański - reklama, przetargi
e-mail: reklama@gazeta.olawa.pl

Biuro ogłoszeń w Oławie,
Małgorzata Najgebaur,
ul. Chrobrego 19, tel. i fax 71 313 35 57,
e-mail: gosia@gazeta.olawa.pl,
czynne: poniedziałek, wtorek 8-16
środa 9-17, czwartek, piątek 8-15,
sobota nieczynne.

Plakaty publikujemy bezpłatnie jedynie wtedy, gdy gazeta jest patronem medialnym wydarzenia.

WYDAWCA

RYZA Sp. z o.o.,
55-200 Oława, ul. B. Chrobrego 19,
NIP: 912-184-21-80, KRS 0000321273,
tel. 71 313 35 57
Druk: POLSKA PRESS Sp. z o.o.
Oddział Poligrafia
Drukarnia Sosnowiec

NAKŁAD: 7000 egz.

Stowarzyszenie Gazet Lokalnych

AKUMULATORY
ROWERY
Części rowerowe i motorowerowe
AKU-MOTO-BIKE
ul. ks. Janowskiego 27
Tel. 71 313 29 93, 516 195 330
www.akuolawa.pl
ROWERY, AKUMULATORY
ul. Lipowa 13, tel. 501 775 746
www.rowerylipowa.pl

GUZ CAR SERVICE
USŁUGI MOTORYZACYJNE KOMPLEKSOWO
MARCINKOWICE k. Oławy, ul. Wrocławska 8 tel. (71) 302 85 44, 500 110 300

P.H.U. FOSPOL
OŁAWA
"KWADRACIAK"
ul. Chrobrego 23a (I piętro)
71 313 59 70
601 583 669

www.fospol.eu
ŻALUZJE
ROLETY
SIATKI PRZECIW OWADOM OKNA I DRZWI PCV
czynne: pon.-pt. 10-18, sob. 10-14

eprasa.pl cd8af7bd1c

arch. prywatne

Tomasz Zając zanotował kolejny świetny występ

Kolejny PUCHAR do kolekcji

PODNOSZENIE CIĘŻARÓW

Sukces

Tomasz Zając wygrał Puchar Polski w wyciskaniu sztangi

- Znów pokazałem, że nie ma dla mnie równych i równiejszych - mówi sztangista z Jelcza-Laskowic. - Po raz kolejny wywalczyłem pierwsze miejsce, więc dokładam złoty puchar do kolekcji. Na tych zawodach wycisnąłem 132 kg. Nie chciałem próbować większego ciężaru, ponieważ to dopiero sprawdzian przed najważniejszą dla mnie rywalizacją. W listopadzie odbędą się bowiem Międzynarodowe Zawody we Wrocławiu oraz Drużynowe Mistrzostwa Polski w Wiśle, gdzie chciałbym pobić rekordy życiowe.

(KT)

Pomyśl o zdrowiu i rzuć palenie

Wielu naukowców nawołuje do rozstania się z tym zgubnym dla zdrowia nałogiem. Palacze, którym ciężko z dnia na dzień podjąć taką decyzję, powinni poznać potencjalnie mniej szkodliwe alternatywy, które mogą być pomocne choćby w trudnej „fazie przejściowej”.

Warto wiedzieć, że do potencjalnie ograniczających ryzyka zdrowotne zamienników tradycyjnych papierosów należą e-papierosy i podgrzewacze tytoniu. Warto jednak mieć na uwadze, że należy korzystać tylko ze sprawdzonych produktów. I tak, np. podgrzewacze glo Hyper zostały poddane gruntownym badaniom: 44 testom behawioralnym, 164 analizom chemicznym, 46 badaniom klinicznych i 75 testom. Ich celem było określenie ich wpływu na komórki organizmu. Co więcej, urządzenie to poddano w ostatnim czasie wnikliwym badaniom w czterech brytyjskich klinikach, w których przebadano 500 woluntariuszy w wieku od 23 do 55 lat. Uzyskane wyniki zaprezentowane w naukowej publikacji wykazały, że całkowite przejście na glo spowodowało statystycznie istotne zmiany w zakresie tzw. „biomarkerów narażenia” oraz „biomarkerów potencjalnej szkody” w porównaniu z kontynuacją palenia. W przypadku większości mierzonych wskaźników, redukcje szkód zaobserwowane u osób korzystających z tego urządzenia były podobne do tych obecnych u osób, które całkowicie przestały palić [1].

Są jednak i inne alternatywy. Na opracowanej przez naukowców skali obniżania ryzyka (risk continuum), przedstawiającej poziom ekspozycji konkretnych produktów na toksyny, jako mniej szkodliwe od wszystkich zamienników dla tradycyjnych papierosów (w tym e-papierosów i podgrzewaczy tytoniu), oczywiście poza znajdującą się na szczycie skali (jako najmniej szkodliwą) nikotynową terapią zastępczą, zostały wskazane tzw. produkty „modern oral”, czyli np. doustne saszetki nikotynowe. Te produkty są dostępne stosunkowo niedługo na polskim rynku, a wśród nowości, od tego lata można spotkać m.in. saszetki VELO, które umożliwiają dostarczenie nikotyny w różnych stężeniach. Co oczywiste – bez wytwarzania substancji smolistych i zapachów. Jest to rozwiązanie prawie w 100 proc. mniej szkodliwe od klasycznych papierosów [2], o czym powinni pamiętać palacze, którzy szukają drogi rozstania z nimi.

Już za około miesiąc, 18 listopada, będziemy obchodzić Światowy Dzień Rzucania Palenia Tytoniu, kolejny w kalendarzu, który przypomina nam o tym, że warto podjąć próbę uwolnienia się od nałogu.

[1] https://www.euractiv.com/section/health-consumers/interview/mep-e-cigarettes-have-a-place-in-eu-cancer-plan-but-we-must-remain-vigilant/

[2] https://asobczak.com.pl/woreczki-nikotynowe-nowy-rewelacyjny-jak-sie-wydaje-produkt-pomocny-w-redukcji-szkod-wywolanych-paleniem-tytoniu/

GO KINO OŁAWA gokino

REPERTUAR 22.10- 28.10.2021
GODZINY OTWARCIA: 9:45 - 21:15

DIUNA (PREMIERA! 2D, NAPISY)	PT-CZW 12:00 15:00 18:00 21:00
RODZINA ADDAMSÓW (PREMIERA! 2D, DUBBING)	PT-CZW 10:00 12:45 14:45 16:45
VENOM 2: CARNAGE (HIT! 2D DUBBING)	PT-CZW 16:00 18:45
VENOM 2: CARNAGE (HIT! 2D NAPISY)	PT -CZW 20:50
RON USTAERKA (PREMIERA! 2D, DUBBING)	PT-CZW 10:30 12:45 15:00 17:15
AINBO: STRAŻNICZKA AMAZONII (2D, DUBBING)	PT 12:00 SB-CZW 10:00 12:00
FURIOZA (PREMIERA,2D,FILM POLSKI)	PT-CZW 18:05
PSI PATROL FILM (2D, DUBBING)	PT 9:00 14:00 SB-CZW 14:00
RODZINKA RZĄDZI (2D, DUBBING)	SB-CZW 10:00
OSTATNI POJEDYNEK (2D, NAPISY)	PT-CZW 20:50
NIE CZAS UMIERAĆ (2D, NAPISY)	PT-CZW 19:30
MISTRZ (2D, FILM POLSKI)	PT 10:00

GO KINO ZASTRZEGA SOBIE PRAWO DO ZMIANY REPERTUARU.

GO KINO OŁAWA | WWW.GOKINO.PL | UL. NOWY OTOK 11
GOKINO.OLAWA@GOKINO.PL | (71) 748 35 37 | (71) 748 35 36

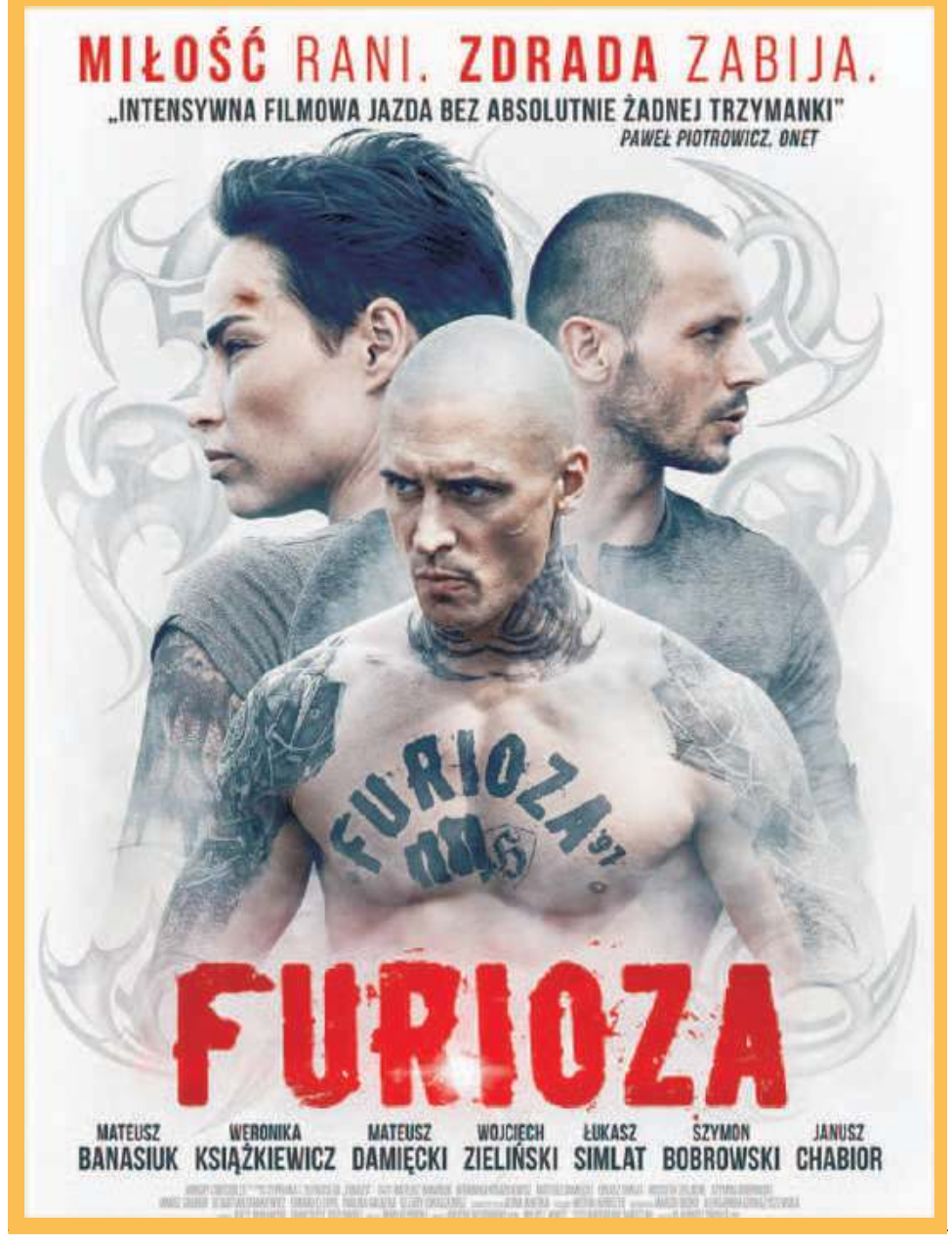

eprasa.pl cd8af7bd1c

„Mistrz" w Kinie Seniora

OŁAWA
Kultura

Od października Kino Odra wznawia comiesięczne cykle filmowe

26 października o godz. 13.00 pokażemy filmową opowieść o świetnie zapowiadającym się przedwojennym bokserze, który trafia do obozu koncentracyjnego, gdzie musi toczyć pięściarskie pojedynki o życie. Tadeusz „Teddy" Pietrzykowski zdobył tytuł mistrza wszechwag niemieckiego obozu koncentracyjnego Auschwitz-Birkenau.

Zbalansowane połączenie kina sportowego i wojennego dramatu o złu w najczystszej postaci przedstawia nieznaną historię polskiego sportowca, który w miejscu zagłady, stał się symbolem nadziei na zwycięstwo. To niezwykle cenna, oparta na faktach, filmowa lekcja heroizmu.

Bilety dla seniorów w promocyjnej cenie 12 zł dostępne wyłącznie w kasie Kina Odra.

(KT)

Muzyczne widowisko dla dzieci

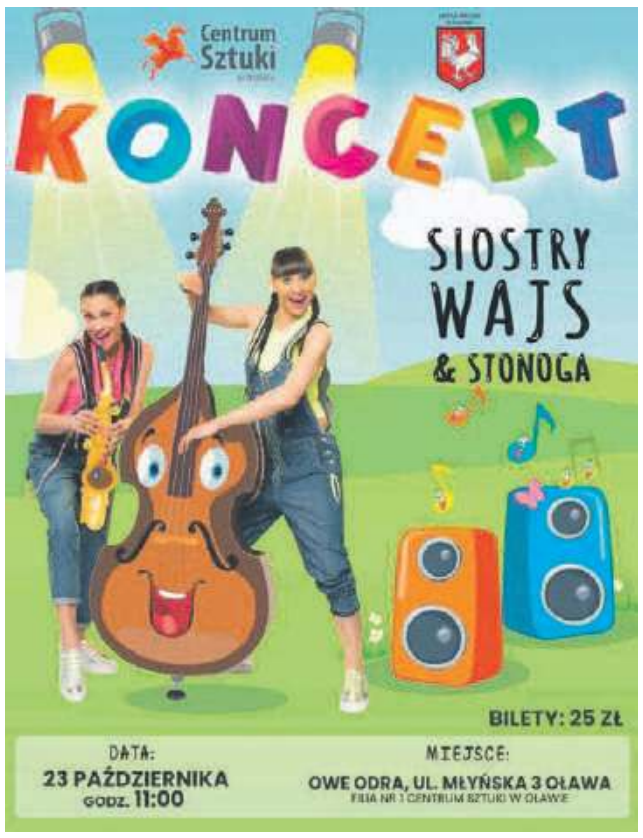

OŁAWA
Kultura

Bilety na koncert Sióstr Wajs i Stonogi są jeszcze dostępne!

Przypominamy, że wciąż trwa sprzedaż biletów na interaktywny koncert „Siostry Wajs i Stonoga - Uśmiechnięte dźwięki", który odbędzie się 23 października o godzinie 11:00 w OWE Odra. Zachęcamy, by zaplanować czas na wspólny udział w tym niezwykle energetycznym widowisku i dać się porwać do tańca całą rodziną!

Wystąpią znane dobrze dzieciom bliźniaczki: Agnieszka i Partycja, które rozpoznamy z występów w wielu stacjach telewizyjnych i radiowych (4FUN Kids, Mini Mini, TVS, TVP ABC, TVP Polonia, Polskie Radio Dzieciom, Jedynka Polskiego Radia i inne, grające muzykę dla dzieci). Wpadające w ucho melodie i żywe rytmy, a także energetyczne tańce i pląsy - to będzie ponad godzinna zabawa! Prawdopodobnie nie usiedzicie spokojnie w miejscu!

Bilety w cenie 25 zł dostępne w kasie OWE Odra oraz online na www.kultura.olawa.pl.

(KT)

Znowu razem!

OŁAWA
Kultura

André Rieu ponownie zaprasza polskich widzów do wspólnej zabawy! Maestro i orkiestra Johanna Straussa wybrzmią w Kinie Odra 24 października o godz. 14.15

Bilety normalne w cenie 30 zł i ulgowe w cenie 25 zł dostępne w kasie i online na kultura.olawa.pl. „Znowu razem!" to kinowy koncert, w którym holenderski król walca zawarł ulubione fragmenty ze swoich wcześniejszych show.

Podczas koncertu będzie można podziwiać też takie gwiazdy, jak: Mirusia Louwerse, Carmen Monarcha, Carla Maffioletti, Kimmy Skota, Lou Bega i duet Los Del Río. Zostaniecie też zaproszeni za kulisy oraz na specjalne przyjęcie w Maastricht.

Napisy w języku polskim, czas trwania koncertu: około 2 godzin i 20 minut (w tym jedna przerwa).

(KT)

Dołącz do zespołu

OŁAWA
Kultura

Centrum Sztuki ogłasza nabór do dziecięcego zespołu wokalnego

Zapraszamy do udziału w przesłuchaniach dzieci w wieku 7-11 lat, zainteresowane nauką śpiewu i kształceniem umiejętności wokalnych. Przesłuchania odbędą się **9 listopada o godzinie 17.00** w sali widowiskowej Ośrodka Kultury przy ul. 11 Listopada 27 w Oławie. Na spotkanie należy przygotować na pamięć: jedną piosenkę śpiewaną a`capella i krótki tekst mówiony (na przykład ulubiony wierszyk). Centrum Sztuki informuje, że o przyjęciu do zespołu decydować będą podstawowe predyspozycje muzyczne dziecka, tj. zdolność do rozpoznawania różnic dźwięku i ich powtarzania oraz poczucie rytmu, a także poprawna wymowa.

Koncepcją i celem mającego powstać zespołu jest:

* nauka zespołowego i solowego śpiewu, kształcenie i doskonalenie słuchu muzycznego;
* praca nad oddechem, emisją głosu i intonacją dźwięków, doskonalenie dykcji i poprawnej wymowy;
* praca nad wokalną interpretacją piosenek; nauka śpiewu „ze zrozumieniem";
* praca z mikrofonem i praca w studio nagrań – przygotowanie materiału muzycznego i nagranie płyty „demo" w studio muzycznym Centrum Sztuki;
* wspólne opracowanie programu artystycznego i przygotowanie do występów przed publicznością podczas imprez kulturalnych organizowanych przez Centrum Sztuki
* zabawa muzyką i czerpanie radości ze wspólnego śpiewania!

Zainteresowane osoby proszone są o kontakt z instruktorem: tel. 71/735-15-75 wew. 16 lub zg@kultura.olawa.pl, w celu wcześniejszego zgłoszenia udziału w przesłuchaniach. **(KT)**

eprasa.pl cd8af7bd1c

sport

Kontakt: kamil.tysa@gmail.com

Porażka po walce s.26

Zalesie liderem s.27

JELCZ-LASKOWICE
Sesja RM

Triathlon i gimnastyka sportowa DOPISANE do listy

Radni podjęli zaktualizowaną uchwałę w sprawie określenia zasad i trybu przyznawania oraz wysokości nagród dla osób fizycznych za osiągnięcia wysokich wyników sportowych

Zgodnie z jej założeniami wybitni sportowcy mogą liczyć na nagrodę - jednorazowe świadczenie pieniężne, będące uznaniem dla zawodnika, który mieszka w gminie Jelcz-Laskowice lub reprezentuje klub z tego terenu. Pieniądze (maksymalnie 10 tys. zł) przyznawane są za rok, w którym osiągnięto dany sukces. Uchwała dokładnie określa kwoty. Mówi też, że na nagrodę mogą liczyć nie tylko najlepsi na igrzyskach, mistrzostwach Polski, świata czy Europy, ale także rekordziści świata, Polski i Europy oraz sportowcy, którzy zakwalifikowali się do igrzysk olimpijskich lub paraolimpijskich. Premiowane jest również osiągnięcie wybitnego wyniku sportowego o niewymiernym charakterze we współzawodnictwie międzynarodowym i krajowym oraz zajęcie w danej dyscyplinie co najmniej ósmego miejsca w zawodach rangi mistrzostw Polski.

Za ustanowienie rekordu świata sportowiec otrzymuje 10 000 zł. Za rekord Europy - 7 500 zł, Polski - 5 000 zł. 10 000 warte jest również mistrzostwo świata. Wicemistrzostwo - 9 000, a brązowy medal - 8 000. W przypadku mistrzostw Europy zawodnicy otrzymają odpowiednio 7 000, 6 000 i 5 000. Miejsca na podium mistrzostw kraju wyceniono na 4 000, 3 000 oraz 2 000. Za samo zakwalifikowanie się do igrzysk olimpijskich lub paraolimpijskich można liczyć na nagrodę w wysokości 5 000 zł.

Kamil Tysa

Jednym z pierwszych beneficjentów uchwały po zmianach, może być Wojciech Poparda - młody sportowiec z Jelcz Triathlon Project

Liczba i rodzaj przyznanych w danym roku kalendarzowym nagród jest uzależniona od złożonych wniosków i wysokości środków zaplanowanych na ten cel w budżecie gminy, a także znaczenia danej dziedziny dla Jelcza-Laskowic. W uchwale wypisano dyscypliny mające szczególne znaczenia dla miasta i gminy. Do tej pory były to kolarstwo, lekkoatletyka, piłka nożna, futsal, siatkówka, koszykówka, kulturystyka, sztuki walki, tenis stołowy, biegi, tańce sportowe piłka ręczna, pływanie, jeździectwo i parajeździectwo oraz podnoszenie ciężarów. Teraz wpisano także triathlon i gimnastykę sportową.

- Chcę podziękować, że wniosek, który złożyłem do pana burmistrza, został w całości rozpatrzony - mówił radny Jacek Załubski z „Lokalnych Patriotów". - Poszerzając listę dyscyplin sportowych i udzielając nagród finansowych za wysokie osiągnięcia, zwiększamy szansę młodzieży na rozwój osobisty oraz sportowy.

Głos zabrał również wiceprzewodniczący Rady Miejskiej - Ireneusz Stachnio z Prawa i Sprawiedliwości: - W poprzedniej kadencji, zgłaszając ideę uhonorowania nagrodami osób, osiągających wysokie wyniki sportowe, zwróciliśmy także uwagę na promocję gminy. Sportowcy, osiągający wybitne rezultaty krajowe czy międzynarodowe, promują naszą gminę. Chciałbym, żebyśmy nagradzali też za osiągnięcia w kulturze. Mieliśmy niedawno świetny przykład gdy na Krajowym Festiwalu Piosenki Polskiej w Opolu wystąpił Bartek Deryło. Miło było usłyszeć, jak konferansjerzy, którzy go zapowiadali, powiedzieli, że pochodzi z Jelcza-Laskowic. Oczywiście jestem za tym, żeby dodawać do uchwały coraz więcej dyscyplin sportowych. Natomiast zwróćmy też uwagę na promocję w kulturze. Inna sprawa, że dzieciom zabiera się pieniądze za osiągnięcia naukowe, co przegłosowaliśmy przez nasze niechlujstwo. Niektóre z naszych dzieci nie otrzymują stypendium naukowego tylko dlatego, że chodzą do innych szkół, bo miały wyższe aspiracje i chciały osiągnąć sukces. W sąsiednich miastach promują naszą miejscowość, nie wstydzą się jej, są ważnymi postaciami w swoich szkołach, piastując funkcje w samorządach szkolnych i klasowych. Tym dzieciom odebrano stypendia. Z pewnością wraz z przewodniczącą komisji oświaty, kultury, sportu i zdrowia Janiną Hernas, wrócimy jeszcze do tego tematu.

Za przyjęciem uchwały, aktualizującej listę dyscyplin sportowych, za które można otrzymać nagrodę finansową zagłosowało 20 radnych. Michał Pakosz był nieobecny.

KAMIL TYSA
ktysa@gazeta.olawa.pl

WĘDKARSTWO
Spławik

Kądziołka wygrał puchar

Koło Miejskie nr 16 Polskiego Związku Wędkarskiego - największe w powiecie oławskim, rozegrało 17 października zawody spławikowe na zakończenie sezonu

Rozgrywano je na górnym kanale żeglownym Odry. Startowało 13 wędkarzy. Przed startem zawodnicy mieli półtorej godziny na przygotowanie sprzętu, łowiska, zanęt i przynęt. Złowiono łącznie 17665 g ryb, głównie leszczy, płoci, okoni i krąpi. Jeden zawodnik zerował. Zawody rozgrywano na żywej rybie, po zważeniu z należytą ostrożnością zostały z powrotem wpuszczone do wody.

Najlepiej w tych okolicznościach poradził sobie Stanisław Kądziołka, który złowił 3680 g ryb, zdobywając główne trofeum zawodów. Z relacji zwycięzcy wynika że odstawił zestaw skrócony i łowił na pięciometrowe baty. Zastosował jednogramowy spławik z przyponem 0,077 mm. Łowił 5 cm nad dnem, co w rezultacie dało mu płocie, okonie, krąpie i leszczyki w takiej ilości że wygrał zawody. Jemu też przypadła dodatkowa nagroda za wylosowane trzynaste stanowisko. Drugie miejsce zajął Leszek Kruk, który upolował ryby, ważące łącznie 3155 g, a trzeci był Dariusz Ziółko z rybami o ciężarze 2625 g. Na kolejnych miejscach uplasowali się: Paweł Pittner - 1930 g, Czesław Zawer - 1550 g i Leszek Poszywanik - 1495 g.

Najlepsi w zawodach na zakończenie sezonu Koła Miejskiego PZW nr 16 w Oławie:Stanisław Kądziołka, Leszek Kruk, Dariusz Ziółko, Paweł Pittner, Czesław Zawer i Leszek Poszywanik

Trzem najlepszym wędkarzom w głównej kategorii wręczono puchary, a szóstce - nagrody rzeczowe. Laureatów honorowali prezes koła Stanisław Kądziołka oraz Andrzej Świętach, prezes Zarządu Okręgu PZW we Wrocławiu. Sędziował Zbigniew Piegza. Były to ostatnie w tym roku zawody spławikowe tego koła.

*

Zarząd Koła Miejskiego PZW nr 16 w Oławie zaprasza swoich członków na zawody spinningowe, które odbędą się 24 października na kanałach i rzece Odrze w Oławie. Zbiórka i zapisy do godziny 7.00, koło śluzy.

(GRARO)

DYŻURY SKŁADKOWE W OŁAWSKICH KOŁACH PZW

Skarbnik Koła Miejskiego PZW nr 16 w Oławie przyjmuje wpłaty we wt. i czw. w g.16-18, w sklepie wędkarskim koło dworca PKS. W pilnych sprawach kontakt tel. nr 609 68 22 07. W tym samym miejscu takie sprawy członków Koła nr 19 załatwia Agata Kieda. Skarbnik Koła PZW nr 90 „Rzemieślnik" dyżuruje w czw. w g.16-18 w siedzibie Koła przy ul 3 Maja 1A, lub pod tel. 501278041 w pozostałe dni.

eprasa.pl cd8af7bd1c

SIATKÓWKA

II liga

IM Faurecia Volley Jelcz-Laskowice - Hetman Włoszczowa 3:0 (25:20, 25:17, 25:21)

Nie zatrzymała ich Włoszczowa. „Volley” wylądował na podium

Podopieczni Krzysztofa Janczaka bez większych problemów rozprawili się z Hetmanem Włoszczowa. To ich trzecie zwycięstwo z rzędu!

IM FAURECIA VOLLEY JELCZ-LASKOWICE:
PAWEŁ MALICKI, MARIUSZ GACA (KAPITAN), JĘDRZEJ JASNOS, MACIEJ CIERNIAK, JAKUB KAMIŃSKI, MATEUSZ PASZKOWSKI ORAZ GRZEGORZ KUKLA I FILIP LEBIODA (LIBERO).

Blok był jednym z najsolidniejszych elementów gry „Volleya”

fot. Tomasz Pawlicki - Fotografia Sportowa

Po falstarcie na inaugurację sezonu, zespół z Jelcza-Laskowic konsekwentnie rośnie w siłę. Porażka 0:3 z Chełmcem Wałbrzych nie podłamała siatkarzy, występujących w Centrum Sportu i Rekreacji, a wręcz przeciwnie. Potem przyszły zwycięstwa z AZS-em STOELZLE Częstochowa 3:2 i KS Volley Miasteczko Śląskie 3:0. Tym razem do CSiR przyjechali zawodnicy Hetmana Włoszczowa, którzy na poziomie drugoligowym występują od sezonu 2020/2021. W poprzedniej kampanii na koniec rundy zasadniczej zajmowali ósme miejsce, co sprawiło, że musieli walczyć o utrzymanie w fazie play-out.

Sobotnie starcie rozpoczęło się od bardzo długiej akcji, zwiastującej wyrównaną walkę. Z biegiem czasu inicjatywę przejmowali gospodarze. Prowadzili 8:6, a potem uciekli na cztery punkty. Było 16:12 i 21:17. W końcówce Mateusz Bielski i Adrian Zając zmienili Macieja Cierniaka i Pawła Malickiego. Młody rozgrywający zagrywał przy piłce setowej, ale trafił w aut. Chwilę później dobrze przyjął Grzegorz Kulka, Bielski rozegrał do Jędrzeja Jasnosa, który zdobył dwudziesty piąty punkt.

W pierwszej partii świetnie funkcjonował blok gospodarzy - w ten sposób zdobyli aż sześć punktów. Dobrą passę kontynuowali także w drugiej części meczu. Szybko wypracowali przewagę i grali z dużą pewnością siebie. Prowadzili 8:5, ale goście wzmocnili zagrywkę i zanotowali asa. Mocnym serwisem skutecznie utrudniali rozegranie siatkarzom „Volleya”. W pewnym momencie wyszli nawet na prowadzenie 16:15, co wyraźnie podrażniło graczy Janczaka i Pilawy. Doprowadzili do remisu, a potem zaczęli uciekać. Przy 21:17 z przechodzącej piłki skutecznie zaatakował Paweł Malicki. Kolejne punkty przyniosły efektowne czapy Malickiego i Mariusza Gacy. W końcówce na parkiecie znów pojawił się Mateusz Bielski. Zagrał agresywnego flota, rywale nie zdołali go przyjąć, więc set zakończył się wynikiem 25:17.

Po przerwie jelczański „Volley” utrzymał poziom gry. Na skrzydle skutecznie punktował Jędrzej Jasnos, a w środku świetnie spisywał się Mariusz Gaca. Trenerzy rotowali składem, a zmiennicy za każdym razem udowadniali, że są wartościową częścią zespołu. Debiut zaliczył przyjmujący Szymon Stano, Mateusza Paszkowskiego zmienił Benjamin Budzich. Było 16:12, a potem 21:16. Do stanu 24:20 doprowadził kolejny udany blok Gacy i Paszkowskiego. Ten drugi chwilę później zepsuł zagrywkę, będącą jednocześnie pierwszą piłką meczową. Tradycyjnie w końcówce pokazał się Bielski - rozegrał na środek do Gacy, a kapitan zakończył mecz.

*

Najlepiej punktujący w „Volleyu”: Mariusz Gaca - 13pkt (90% skuteczności w ataku, MVP spotkania), Jędrzej Jasnos - 12 pkt i Maciej Cierniak - 11 pkt.

**

Gospodarze zdobyli aż 19 punktów z bloku, goście - zaledwie 2.

***

W czwartek 21 października o godz. 19.30 IM Faurecia Volley Jelcz-Laskowice podejmie w Centrum Sportu i Rekreacji ekipę SMS PZPS Spała I. Będzie to rozegrane awansem spotkanie ósmej kolejki. 23 października, jelczańscy siatkarze zagrają na wyjeździe z Ikarem Legnica.

TABELA III LIGI

1. AZS CZĘSTOCHOWA	4	9	11:2
2. WKS WIELUŃ	3	8	9:2
3. IM FAURECIA VOLLEY J-L	**4**	**8**	**9:5**
4. CHEŁMIEC WAŁBRZYCH	4	7	9:6
5. KS BIELAWIANKA-BESTER B.	4	7	8:7
6. LKS CZARNI RZĄŚNIA	3	6	8:5
7. AZS STOELZLE CZĘSTOCHOWA	4	6	9:9
8. LEGION SKALMIERZYCE	4	6	8:8
9. SCIENCE MKS IKAR LEGNICA	3	4	6:7
10. SMS PZPS II SPAŁA	4	4	6:10
11. HETMAN WŁOSZCZOWA	3	3	5:8
12. KS VOLLEY MIASTECZKO ŚL.	4	2	4:11
13. ZIEMIA MILICKA MILICZ	4	2	3:11

KAMIL TYSA
ktysa@gazeta.olawa.pl

Powiedzieli po meczu

Krzysztof Janczak, trener:

- Za nami zaledwie kilka rozegranych spotkań, co sprawia, że trudno określić przed meczem siłę przeciwnika. Do każdego starcia musimy wychodzić mocno skoncentrowani. Z Hetmanem Włoszczowa zagraliśmy bardzo konsekwentnie i solidnie, realizując przedmeczowe założenia. W naszej grze było mało błędów, po raz kolejny świetnie funkcjonowała gra blokiem. Cieszą zdobyte trzy punkty i to, że z dobrej strony pokazali się wszyscy zawodnicy. Daje to duży komfort trenerom w trakcie meczu, gdy w momentach przestojów, mogą liczyć na dobrą zmianę graczy rezerwowych. Z Hetmanem zmiany dobrze zafunkcjonowały, a najlepszym przykładem są dwa punkty zdobyte bezpośrednio zagrywką przez naszego młodego rozgrywającego Mateusza Bielskiego.

Mariusz Gaca, kapitan:

- Wiedzieliśmy że będzie to ciężki mecz, jeżeli damy przeciwnikowi poczuć się pewnie. Jednak nasza determinacja i koncentracja nie pozwoliły aby Hetman się rozhulał. Mieliśmy oczywiście swoje przestoje, które trzeba wyeliminować, ale generalnie nasza gra pomału się zazębia. W tym meczu zagraliśmy dobrze blokiem, teraz skupiamy się już na kolejnym przeciwniku. Dziękuję kibicom za doping, chciałbym aby nasza gra sprawiła, że będzie was coraz więcej.

PIŁKA NOŻNA

III liga

1KS „Ślęza” Wrocław - LKS „Foto-Higiena” Błyskawica Gać 0:2

Niespodzianka we Wrocławiu

Podopieczni Waldemara Tęsiorowskiego po bardzo dobrym spotkaniu pokonali wicelidera - Ślęzę Wrocław. Była to ich pierwsza porażka w spotkaniu domowym w tym sezonie

0:1 - ŁUKASZ ORZECHOWSKI (W 23 MIN.)
0:2 - JAKUB JARZĘBOWSKI (85)

WROCŁAW
18 PAŹDZIERNIKA 2021 ROKU. CENTRUM PIŁKARSKIE „KŁOKOCZYCE”. WIDZÓW OK. 150.

SĘDZIOWALI
RADOSŁAW KASPRZYK Z WROCŁAWIA - GŁÓWNY ARBITER, ORAZ ASYSTENCI LINIOWI - MARCIN FAJFER ORAZ DAMIAN DUMYCZ (KS DZPN WROCŁAW).

ŻÓŁTE KARTKI
MACIEJ TOMASZEWSKI (W 39 MIN.), ROBERT PISARCZUK (54), OSKAR HAMPEL (69) - WSZYSCY ZA FAULE ORAZ JAKUB JARZĘBOWSKI (87) - OPÓŹNIANIE WZNOWIENIA GRY

„ŚLĘZA”
WĄSOWSKI - STEMPIN (46 KOTYLA), PISARCZUK (58 HAMPEL), WAWRZYNIAK, TRACZYK (58 NIEWIADOMSKI), HAWRYŁO, AFONSO (68 KRUKOWSKI), STĘPIEŃ, SAMIEC, MUSZYŃSKI, TOMASZEWSKI (46 BOHDANOWICZ)

LKS „FOTO-HIGIENA”
Poźniak (5) - Bąk (4), Radkevich (4), Łuczkiewicz (4), Pabiniak (4), Orzechowski (5) - Trochanowski (4), Telatyński (4) (62 Kazimierowicz - 2) - Szczypkowski (5), Rappoport (4) (85 Bujakiewicz - niesklasyfikowany), Jarzębowski (4)

Radosław Bąk (w zielonym trykocie, przy piłce) dośrodkował w pole karne do Łukasza Orzechowskiego, który „na raty” umieścił piłkę w bramce Ślęzy Wrocław

Dominik Czerenda

W 14 minucie Kornel Traczyk zagrał do Roberta Pisarczuka, ale ten nie zdołał umieścić piłki w siatce. Pięć minut później w dogodnej sytuacji znalazł się Radosław Bąk, lecz jego uderzenie obronił Jakub Wąsowski. W kolejnej akcji Bąk z linii końcowej dośrodkował na 8 metr, gdzie piłkę od razu uderzył Łukasz Orzechowski. Ta odbiła się od defensora Ślęzy, ale przy potężnej dobitce „Orzecha” golkiper Ślęzy był już bezradny. Pod koniec pierwszej połowy bohaterem i antybohaterem mógł być Afonso. Najpierw oddał strzał na bramkę Foto-Higieny, ale górą był gacki golkiper, a w kolejnej akcji niewiele brakowało, a skierowałby piłkę do własnej bramki.

Na początku drugiej połowy na dobrej pozycji znalazł się Traczyk, ale uderzył niecelnie. W 52 minucie świetny strzał Pisarczuka, dobrą interwencją wybronił Poźniak. W 83 minucie zrobiło się gorąco pod gacką bramką - Hubert Muszyński głową skierował piłkę w stronę bramki, ale ponownie kapitalną interwencją popisał się Poźniak. Dwie minuty później dośrodkowanie Adriana Niewiadomskiego w pole karne gości wybił Bąk, piłka następnie po wymianie podań trafiła na prawe skrzydło do Filipa Szczypkowskiego, ten popędził w stronę bramki, a następnie odegrał w pole karne do niepilnowanego Jakuba Jarzębowskiego, który umieścił piłkę w siatce obok bezradnie interweniującego Wąsowicza.

DOMINIK CZERENDA
sport@gazeta.olawa.pl

Tabela III ligi - grupa III

Wyniki spotkań XIII kolejki, rozgrywanej 16 października

Ślęza - Foto-Higiena 0:2, Karkonosze - Piast 0:1, Stal - Górnik II 0:1, Zagłębie Ii - Carina 1:0, Rekord - LKS Goczałkowice 2:0, Lechia - Warta 1:0, Gwarek - Miedź II 0:1, Pniówek - Odra 2:2, MKS Kluczbork - Polonia 1:2.

MIEJSCE DRUŻYNA	ZWYCIĘSTWA	REMISY	PORAŻKI	PUNKTY	BRAMKI
1. LKS GOCZAŁKOWICE-ZDRÓJ	10	2	1	32	20:3
2. REKORD BIELSKO-BIAŁA	8	4	1	28	24:11
3. ZAGŁĘBIE II LUBIN	8	3	2	27	31:13
4. ŚLĘZA WROCŁAW	8	2	3	26	36:16
5. MIEDŹ II LEGNICA	8	1	4	25	23:15
6. POLONIA BYTOM	7	2	4	23	20:13
7. CARINA GUBIN	6	2	5	20	18:16
8. GÓRNIK II ZABRZE	6	2	5	20	14:15
9. ODRA WODZISŁAW ŚL.	5	4	4	19	16:24
10. LECHIA ZIELONA GÓRA	5	2	6	17	16:16
11. PNIÓWEK PAWŁOWICE	3	6	4	15	16:17
12. STAL BRZEG	4	1	8	13	17:20
13. GWAREK TARNOWSKIE GÓRY	2	7	4	13	12:18
14. FOTO-HIGIENA GAĆ	**3**	**3**	**7**	**12**	**12:16**
15. MKS KLUCZBORK	3	3	7	12	16:28
16. PIAST ŻMIGRÓD	3	2	8	11	16:32
17. KARKONOSZE JELENIA GÓRA	2	1	10	7	11:27
18. WARTA GORZÓW WLKP	1	3	9	6	6:24

*

W XIV kolejce, w sobotę 23 października, „Foto-Higiena” zagra w Żmigrodzie z tamtejszym „Piastem”. Początek meczu na stadionie przy ulicy Sportowej o godzinie 14:00.

Zestaw pozostałych par XIV kolejki: „Polonia” - „Ślęza”, „Odra” - MKS Kluczbork, „Miedź” II - „Pniówek”, „Warta” - „Gwarek”, LKS Goczałkowice - „Lechia”, „Carina” - „Rekord”, „Górnik” II - „Zagłębie” II oraz „Karkonosze” - „Stal”. **(DCZ)**

eprasa.pl cd8af7bd1c

PIŁKA NOŻNA
IV liga

MGKS „Moto-Jelcz” Oława - MKS „Polonia-Stal” Świdnica 1:2

Porażka, ale po walce

Gorąco było na boisku, na trybunach oraz poza stadionem

1:0 - WOJCIECH KANIEWSKI (W 13 MIN.)
1:1 - GRZEGORZ ZYGADŁO (18)
1:2 - EDIL DE SOUZA BARROS (40)

OŁAWA
16 PAŹDZIERNIKA 2021. STADION OCKF PRZY UL. SPORTOWEJ. WIDZÓW OKOŁO 150.

SĘDZIOWALI
OSKAR HUPAŁO - ARBITER GŁÓWNY, WSPOMAGALI GO ASYSTENCI - MARCIN CHODOROWSKI I MAREK GERLACH (KS WAŁBRZYCH)

CZERWONA KARTKA
ANDRZEJ GANCARCZYK - ASYSTENT TRENERA

ŻÓŁTE KARTKI
MARCIN MUSIAŁ (W 2 MIN.), PAWEŁ KOHUT (7), RUSŁAN SHCHENIAVSKYI (26), BARTŁOMIEJ PŁOMIŃSKI (35), SEBASTIAN BIAŁASIK (45), KRZYSZTOF TELATYŃSKI (45), JAKUB FILIPCZAK (45+2), PATRYK PASZKOWSKI (56) ORAZ PATRYK SALAMON (64).

MGKS „MOTO-JELCZ” OŁAWA
LUBECKI - B.MUSIAŁ, KRZYŚKÓW (46 DOŁGAN), SHCHENIAVSKYI, PŁOMIŃSKI - M.MUSIAŁ, WALIŚ, KOHUT, SKORŁUTOWSKI, KANIEWSKI (81 GAŁASZEWSKI) - TELATYŃSKI (66 KULCZYCKI).

MKS „POLONIA-STAL” ŚWIDNICA
KOT - SOWA, EDIL, SALAMON - PASEK (64 TRZYNA), SZUBA (90+2 KUSIO), FILIPCZAK (62 POLAK), BIAŁASIK (46 KOTFAS), PASZKOWSKI - TRAGARZ, ZYGADŁO (82 BIAŁAS).

Jacek Polasz
Oprawa meczu była efektowna, ale dla klubu oznacza karę finansową

Pojedynek z wiceliderem przyciągnął na oławski stadion większą grupę kibiców, która chwilami głośno wspierała zawodników „Moto-Jelcza”. Doping szczególnie wzmógł się w drugiej połowie, gdy w pobliże stadionu dotarły dwa autobusy fanów z Wałbrzycha, eskortowane przez policjantów, którzy mieli za zadanie nie dopuścić do spotkania się zwaśnionych grup kibiców. Przyjezdni nie mogli wejść na stadion, ale z terenu parkingu dopingowali świdniczan.

Sędzia Oskar Hupało od początku spotkania nie zamierzał tolerować ostrej gry, ale w pierwszej połowie dość jednostronnie karał kartkami. W pierwszych minutach żółte kartki ujrzeli Marcin Musiał i Paweł Kohut. Do przerwy oławianie ukarani zostali pięcioma żółtymi kartonikami i jednym czerwonym dla asystenta trenera. Po drugiej stronie sędzia pokazał dwie żółte kartki. Takie nierówne traktowanie sprawiło, że protestujący Andrzej Gancarczyk musiał opuścić ławkę trenerską.

W 6 minucie Paweł Kohut sfaulował zawodnika gości przed polem karnym, a Wojciech Szuba silnym strzałem z rzutu wolnego trafił w słupek. W rewanżu Krzysztof Waliś główkował w poprzeczkę. W 13 minucie Krzysztof Telatyński podał do nadbiegającego Wojciecha Kaniewskiego, który umieścił piłkę w siatce. Kilka minut później goście wyrównali. Bramkarz Bartosz Lubecki obronił strzał Patryka Paszkowskiego, ale dobitka Grzegorza Zygadły była skuteczna. Od tego momentu zaznaczyła się coraz większa przewaga przyjezdnych. W 40 minucie Brazylijczyk Edil de Souza Barros głową pokonał golkipera „Moto-Jelcza” po rzucie rożnym.

Pod koniec pierwszej połowy doszło do starcia przy linii bocznej, co wywołało protesty oławskiego asystenta trenera. Doszło do przepychanek na boisku, po chwili zamieszania wznowiono grę. W doliczonym czasie Bartłomiej Musiał dośrodkował w pole karne rywali, a wybijana piłka trafiła w rękę zawodnika gości. Sędzia przerwał grę, ale nie wskazując na rzut karny, lecz kończąc pierwszą połowę.

Po przerwie podopieczni Krystiana Pikausa zagrali z większym zaangażowaniem. Walczono o każdą piłkę, ale długo brakowało sytuacji podbramkowych. Pewniej grała oławska defensywa wraz z bramkarzem, który kilka razy udanie interweniował. Wejście na boisko Jakuba Kulczyckiego ożywiło atak gospodarzy. W 77 minucie niecelnie główkował po rzucie wolnym wykonywanym przez Jakuba Skorłutowskiego, a po chwili przestrzelił w sytuacji sam na sam z bramkarzem gości. Na usprawiedliwienie napastnika Moto-Jelcza należy dodać, że strzelał z ostrego kąta.

W doliczonym czasie gry Tomasz Trzyna podał do Wojciecha Szuby, który przestrzelił w dogodnej sytuacji. W rewanżu Rusłan Shcheniavskyi strzelił nad bramką po wrzutce na pole karne.

*

Porażka z wiceliderem nie przynosi hańby oławianom, a wprost przeciwnie, można być zadowolonym z postawy, szczególnie w drugiej połowie. Tak grającego i walczącego „Moto-Jelcza” chce się oglądać. Miejmy nadzieję, że podobnie zagra w Oleśnicy z „Pogonią”, a później czekają nas derby w Oławie.

JACEK POLASZ
sport@gazeta.olawa.pl

Tabela IV ligi - grupa wschodnia

Wyniki spotkań X kolejki, rozgrywanej 16 i 17 października

Moto-Jelcz - Polonia/Stal 1:2, Lechia - Sokół Marcinkowice 3:0, GKS Mirków - Piast Żerniki 1:1, WKS Wierzbice - Orzeł 0:2, Barycz - Słowianin 0:1, AKS - Pogoń 8:1, MKP Wołów - Bielawianka 0:2, Polonia T. - Piast Nowa Ruda 0:0.

MIEJSCE DRUŻYNA	ZWYCIĘSTWA	REMISY	PORAŻKI	PUNKTY	BRAMKI
1. LECHIA DZIERŻONIÓW	10	0	0	30	34:5
2. POLONIA/STAL ŚWIDNICA	8	1	1	25	21:10
3. PIAST NOWA RUDA	5	3	2	18	16:14
4. SŁOWIANIN WOLIBÓRZ	5	2	3	17	25:15
5. ORZEŁ ZĄBKOWICE ŚL.	5	1	4	16	20:14
6. BARYCZ SUŁÓW	5	1	4	16	17:14
7. MKP WOŁÓW	4	3	3	15	14:14
8. POLONIA TRZEBNICA	4	3	3	15	14:14
9. SOKÓŁ MARCINKOWICE	**3**	**3**	**4**	**12**	**24:21**
10. MOTO-JELCZ OŁAWA	**3**	**1**	**6**	**10**	**9:16**
11. POGOŃ OLEŚNICA	3	1	6	10	17:30
12. BIELAWIANKA BIELAWA	3	1	6	10	15:20
13. AKS STRZEGOM	2	3	5	9	18:24
14. PIAST ŻERNIKI	2	2	6	8	12:21
15. GKS MIRKÓW/ DŁUGOŁĘKA	1	4	5	7	12:20
16. WKS WIERZBICE	2	1	7	7	9:25

*

W XI kolejce, rozgrywanej w sobotę 23 października, o godzinie 15.00 „Pogoń” Oleśnica zmierzy się z „Moto-Jelczem” Oława, a „Sokół” Marcinkowice podejmie AKS Strzegom.

Zestaw pozostałych par XI kolejki: „Piast” Nowa Ruda - GKS Mirków, „Bielawianka” - „Polonia” Trzebnica, „Polonia/Stal” - MKP Wołów, „Słowianin” - „Lechia”, „Orzeł” - „Barycz” oraz „Piast” Żerniki - WKS Wierzbice.

(DCZ)

PIŁKA NOŻNA
Klasa „O”

GKS Kobierzyce - MKS „Czarni” J-L 3:3

Z piekła prawie do nieba

Podopieczni Grzegorza Grafa po dwudziestu minutach gry przegrywali już 0:3. Wydawało się, że losy tego pojedynku są przesadzone, stało się jednak inaczej. Jelczanie w piątej minucie doliczonego czasu wyrównali, a chwilę później mogli przechylić szalę zwycięstwa na swoją stronę

Tomasz Neumann
Napastnik „Czarnych” J-L Patryk Szczebelski (na fot. przy piłce) zdobył gola na 3:3, w piątej minucie doliczonego czasu gry

Początek spotkania, rozgrywanego w sobotnie popołudnie na kobierzyckim stadionie, należał do miejscowych, którzy zadali trzy szybkie ciosy. Już w 4 minucie Dawid Błachut wykorzystał niezdecydowanie jelczańskiej defensywy i sprytnym uderzeniem z dystansu pokonał Adriana Lipca. Sześć minut później było już 2:0 – precyzyjnym strzałem z rzutu wolnego popisał się Mateusz Misztal i futbolówka zatrzepotała w siatce. W 20 minucie kolejnego gola dla podopiecznych trenera Wiesława Urycza zdobył Adam Szarek, sprzed pola karnego. Przyjezdni próbowali kontratakować. W 25 minucie w zamieszaniu podbramkowym do piłki dobiegł Patryk Szczebelski, jednak trafił w słupek. Następnie rzut wolny z dwudziestu metrów egzekwował Radosław Florek, ale Krzysztof Korny skutecznie interweniował. Pięć minut przed przerwą niepilnowany Łukasz Grzelak uderzył z ostrego kąta w bramkarza.

Po zmianie stron przyjezdni mocno zaatakowali, natomiast gospodarze niebezpiecznie kontrowali. Lipiec obronił dwa niebezpieczne uderzenia Błachuta. Od 59 minuty „Czarni” grali w przewadze. Po podaniu Dawida Maligi na czystą pozycję wychodził Szczebelski i został podcięty przez Kornego przed polem karnym. Arbiter Marcin Niciński za to przewinienie ukarał golkipera gospodarzy czerwoną kartką. Grający w przewadze jelczanie długo nie potrafili sforsować szczelnej defensywy kobierzyczan. Przełamanie nastąpiło w 90 minucie. Z rzutu rożnego dośrodkował Dominik Chruściel, najwyżej wyskoczył Florek i efektowną główką umieścił piłkę w siatce. Po chwili rzut rożny ponownie egzekwował Chruściel, a niepilnowany Florek zdobył kontaktowego gola dla jelczan, po raz drugi wpisując się na listę strzelców. Na tym emocje się nie skończyły. W przedostatniej minucie doliczonego czasu gry Dominik Domino przerzucił za linię obrony do Szczebelskiego, a popularny „Kosa” doprowadził do remisu. W następnej akcji bliski zdobycia zwycięskiego gola był Florek. Wpadł w pole karne, gdzie został nieczysto powstrzymany przez obrońcę. Sędzia nie podyktował jednak ewidentnej jedenastki i to „szalone” spotkanie zakończyło się podziałem punktów, z którego bardziej powinien być zadowolony zespól z Jelcza-Laskowic.

GKS Kobierzyce: Korny – Misztal, Malka, Gucwa (80 Brzęczek), Woźny (59 Mikuła) – Pasek, Szarek – Błachut (85 Kozioł), Ociesa, Lewkowicz (46 Wiaderkiewicz)- Prokop.

„Czarni” J-L: Lipiec – Tryhub, Tarasewicz, Domino , Wojnarski (46 Miniach) – Kucharczyk, Maliga – Chruściel, Florek, Grzelak – Szczebelski.

Bramki: Dawid Błachut (w 4 min.), Mateusz Misztal (10) i Adam Szarek (20) – dla gospodarzy, a dla gości Radosław Florek – dwie (90 i 90+2) oraz Patryk Szczebelski (90+5).

TOMASZ NEUMANN
sport@gazeta.olawa.pl

Klasa „O” seniorów

Wyniki X kolejki, rozgrywanej 16 i 17 października

GKS KOBIERZYCE - CZARNI J-L 3:3

Polonia Bielany Wr. - Orzeł Marszowice 2:3 (gole dla „Orła” zdobyli: Adrian Okoń, Dawid Pożarycki i Sławomir Dutka).

RAPID DOMANIÓW - GALAKTICOS SOLNA 4:0
ORZEŁ PAWŁOWICE - ZENIT MIĘDZYBÓRZ 2:1
KS ŻÓRAWINA - ORZEŁ PRUSICE 5:2
ODRA LUBIĄŻ - POLONIA ŚRODA ŚL. 1:0
WRATISLAVIA - WIWA GOSZCZ 3:3
BŁYSK KUŹNICZYSKO - MECHANIK BRZEZINA 6:1

TABELA PO X KOLEJCE

1. GALAKTICOS SOLNA	10	27	35:6
2. ORZEŁ PAWŁOWICE	10	25	25:9
3. CZARNI J-L	**10**	**20**	**31:26**
4. WIWA GOSZCZ	10	19	27:18
5. ORZEŁ MARSZOWICE	**10**	**19**	**20:21**
6. GKS KOBIERZYCE	10	18	28:15
7. POLONIA ŚRODA ŚL.	10	16	24:15
8. ODRA LUBIĄŻ	10	14	22:21
9. POLONIA BIELANY WR.	10	14	23:18
10. BŁYSK KUŹNICZYSKO	10	12	28:22
11. KS ŻÓRAWINA	10	10	18:24
12. WRATISLAVIA	10	9	26:26
13. ORZEŁ PRUSICE	10	9	18:40
14. MECHANIK BRZEZINA	10	8	15:30
15. ZENIT MIĘDZYBÓRZ	10	6	13:20
16. RAPID DOMANIÓW	**10**	**0**	**2:44**

***

W następnej kolejce, w sobotę 23 października „Rapid” Domaniów zagra na wyjeździe z „Polonią” Środa Śląska. Początek spotkania zaplanowano na godz. 15.00. Natomiast dzień później, w niedzielę 24 października „Orzeł” Marszowice podejmie u siebie GKS Kobierzyce. Ten mecz rozpocznie się o godz. 11.00. Z kolei „Czarni” Jelcz-Laskowice również w niedzielę 24 października, w roli gospodarza, zmierzą się z „Orłem” Pawłowice. Pierwszy gwizdek o godz. 15.00.

(TN)

eprasa.pl cd8af7bd1c

PIŁKA NOŻNA

Klasa „B”

„Zalesie” na pozycji lidera

Drużyna z Wójcic awansowała na pierwsze miejsce w tabeli, ale ma o jeden mecz więcej rozegranych niż druga „Skra” Wojnowice

W meczu na szczycie grupy IV dotychczasowy wicelider - KS Zbytowa pokonał liderującą Widawę Grędzina. Gospodarze rozpoczęli od mocnego uderzenia i po czterech minutach prowadzili 2:0. Dwóch zawodników (po jednym z obu drużyn) ujrzało czerwone kartki. Mecz zakończył się zwycięstwem Zbytowej, która objęła prowadzenie w tabeli. Dla grędzinian była to pierwsza strata punktów i bramek w tym sezonie.

Porażkami zakończyły się też pojedynki dwóch innych zespołów z powiatu oławskiego - Pogoni Kopalina i Burzy Dębina.

W grupie V nowym liderem zostało Zalesie Wójcice, które wykorzystało pauzę Skry Wojnowice. Tylko jeden punkt do pierwszego miejsca w tabeli tracą Czarni Sobocisko, którzy w derbowym spotkaniu pokonali Błękitnych Siedlce. Pierwsza trójka wypracowała sobie dużą przewagę punktową i między nimi zostanie rozegrana walka o mistrzostwo rundy jesiennej.

Wysokie zwycięstwo odniosła Polonia Godzikowice z oławskim Rzemieślnikiem. Cenne trzy punkty wywalczyła rezerwa Czarnych Jelcz-Laskowice w meczu wyjazdowym z MKS Siechnice. Zawiodła Jankowianka Wierzbno, która uległa Sparcie Wrocław.

Mecz na szczycie grupy VI przyniósł umocnienie dotychczasowego lidera, który pokonał Koronę Osiek. Bliska sprawienia niespodzianki była Zorza Niemil, która w końcówce straciła dwie bramki i ostatecznie przegrała 2:3 ze Zrywem Chociwel. Podopieczni Artura Kozyry mieli utrudnienie, bo od 13 minuty grali w „dziesiątkę”, po czerwonej kartce dla Mateusza Białka.

Ślęza Księginice Wielkie wycofała się z rozgrywek i jej wyniki zostały anulowane w tabeli. Zorza Niemil straciła w ten sposób trzy punkty.

Grupa IV

KS ZBYTOWA - WIDAWA GRĘDZINA 4:1

Gol dla Widawy: Grzegorz Kuras.

BURZA DĘBINA - MIRKÓW/DŁUGOŁĘKA 0:3
WKS KĄTNA - POGOŃ KOPALINA 2:0
KP 99 ŚLIWICE - BURZA GODZIESZOWA 4:0
UKS KIEŁCZÓW - BŁĘKITNI KRZECZYN 2:2
PAUZOWALI: PIAST MIŁOCICE I LZS SOLNIKI MAŁE

TABELA PO VIII KOLEJCE

1. KS ZBYTOWA	19	29:6
2. WIDAWA GRĘDZINA	**18**	**21:4**
3. LZS SOLNIKI MAŁE	13	30:14
4. GKS II MIRKÓW/DŁUGO.	13	17:6
5. WKS KĄTNA	13	15:11
6. BŁĘKITNI KRZECZYN	13	13:11
7. POGOŃ KOPALINA	**10**	**16:10**
8. UKS ACADEMY KIEŁCZÓW	10	21:24
9. BURZA GODZIESZOWA	4	7:26
10. KP 99 ŚLIWICE	3	11:26
11. BURZA DĘBINA	**3**	**7:29**
12. PIAST MIŁOCICE	**0**	**4:24**

*

W niedzielę 24 października o godz. 11.00 zagrają: Widawa - UKS Kiełczów, Pogoń - KP 99, Burza Godzieszowa - Burza Dębina, LZS Solniki Małe - Piast.

Grupa V

ZALESIE WÓJCICE - ZORZA ZABARDOWICE 3:0

Gole: Przemysław Krzesiński - 3.

CZARNI SOBOCISKO - BŁĘKITNI SIEDLCE 5:2

Strzelcy: Adrian Musiał i Damian Bochenek - po 2 oraz Jakub Morga - dla Sobociska, a dla Siedlec - Sebastian Kozina - 2.

JANKOWIANKA W. - SPARTA WROCŁAW 1:4

Bramki: Krzysztof Wiśniewski - dla Jankowianki, a dla Sparty - Piotr Dąbrowa - 3 i Sidney Dąbrowski.

RZEMIEŚLNIK OŁAWA - POLONIA GODZIK. 0:6

Gole: Tomasz Selegrat i Ihor Kostur - po 2, Patryk Reder i Rafał Bielecki.

MKS SIECHNICE - CZARNI II J-L 0:2

Bramki: Konrad Witek - 2.

ORZEŁ ŚW.KATARZYNA - SZALUNA ZĘBICE 2:1

Pauzowała Skra Wojnowice

TABELA PO VIII KOLEJCE

1. ZALESIE WÓJCICE	**22**	**26:8**
2. SKRA WOJNOWICE	21	58:8
3. CZARNI SOBOCISKO	**21**	**29:8**
4. BŁĘKITNI SIEDLCE	**13**	**29:20**
5. JANKOWIANKA WI.	**13**	**18:13**
6. ORZEŁ ŚW.KATARZYNA	13	12:13
7. SZALUNA ZĘBICE	12	16:15
8. SPARTA WROCŁAW	9	17:20
9. CZARNI II J-L	**7**	**9:21**
10. POLONIA GODZIK.	**6**	**10:27**
11. MKS SIECHNICE	4	14:23
12. RZEMIEŚLNIK OŁAWA	**0**	**8:35**
13. ZORZA ZABARDOWICE	**0**	**4:39**

*

W niedzielę 24 października o godz.11.00 zagrają: Błękitni - Zalesie, Zorza - Rzemieślnik, Polonia - MKS; o godz.13.00: Sparta - Czarni, a o godz.15.00: Czarni II - Orzeł, Szaluna - Skra.

Grupa VI

CZARNI KONDRATOWICE - KORONA OSIEK 2:0
ZRYW CHOCIWEL - ZORZA NIEMIL 3:2
BRAMKI DLA ZORZY: MAREK CHOWANIAK - 2.
ORZEŁ BIAŁY KOŚCIÓŁ - KS KURÓW 3:4
KP 86 BOREK STRZEL. - KWARCYT JEGŁOWA 1:2
ŚWITEŹ II WIĄZÓW - FENIKS PŁAWNA 1:1
PAUZOWAŁ LKS STARY ŚLESZÓW

TABELA PO VII KOLEJCE

1. CZARNI KONDRATOWICE	19	22:7
2. KORONA OSIEK	**15**	**15:8**
3. ZRYW CHOCIWEL	13	21:12
4. KWARCYT JEGŁOWA	13	16:8
5. KS KURÓW	10	14:17
6. LKS STARY ŚLESZÓW	9	36:12
7. ORZEŁ BIAŁY KOŚCIÓŁ	7	15:17
8. ZORZA NIEMIL	**4**	**11:19**
9. FENIKS PŁAWNA	4	6:32
10. KP 86 BOREK STRZEL.	3	9:19
11. ŚWITEŹ II WIĄZÓW	2	8:22

*

W niedzielę 24 października o godz.15.00 zagrają: Korona - KS Kurów oraz Zorza - Orzeł.

(POL)

Klasa „A” seniorów

Wyniki X kolejki, z 16 i 17 października,

Grupa III

Widawa Bierutów - Burza 1:3 (bramki dla „Burzy” zdobyli: Patryk Dobrański, Marcin Chorzępa oraz Krystian Kozina), Czarni - Polonia Miłoszyce 2:0, Polonia Wrocław - KS Brochów 4:1, Pogoń - Piast 3:1, Iskra - KS Łozina 1:2, Borowianka - Widawa Kiełczów 0:2, Długołęka 2000 - Dąb 5:1, WKS Wilczyce - KS Dobroszów 2:1.

TABELA PO X KOLEJCE:

1. DŁUGOŁĘKA 2000 10 25 41:16
2. POGOŃ SYCÓW 10 22 34:14
3. WIDAWA KIEŁCZÓW 10 18 18:16
4. KS ŁOZINA 10 18 22:16
5. BOROWIANKA BOROWA 10 18 26:23
6. CZARNI CHRZĄSTAWA 10 17 26:19
7. BURZA BYSTRZYCA 10 16 24:16
8. POLONIA MIŁOSZYCE 10 16 16:15
9. PIAST NADOLICE 10 15 19:17
10. POLONIA WROCŁAW 10 15 26:29
11. KS DOBROSZÓW 10 14 15:16
12. WKS WILCZYCE 10 12 17:38
13. ISKRA PASIKUROWICE 10 8 22:29
14. WIDAWA BIERUTÓW 10 7 17:26
15. KS BROCHÓW 10 7 10:27
16. DĄB DOBROSZYCE 10 5 12:28

*

W XI kolejce, w sobotę 23 października, o godzinie 15.00 „Polonia” Miłoszyce podejmie Długołękę 2000, a o 16.30 „Burza” Bystrzyca zagra z „Pogonią” Syców.

Grupa IV

Wyniki X kolejki, z 16 i 17 października

Burza - Gromnik 3:0 (bramki dla „Burzy” zdobyli: Kacper Rydzyk, Mateusz Kuś oraz Paweł Kurasiak), Kolektyw - Sokół II 2:2 (bramki dla „Sokoła” II zdobyli: Bartłomiej Chamioło oraz Mateusz Rado), Nefryt - Polonia Jaszowice 4:3, Polonia Jaksonów - Strzelinianka 2:3, Energetyk - Wicher 2:1, Wicher - Esthetic 0:2, Świteź - Korona 1:0, Ognisko - FMS Strzelin 1:2.

TABELA:

1. STRZELINIANKA STRZELIN 10 23 25:9
2. ŚWITEŹ WIĄZÓW 10 22 21:18
3. KOLEKTYW RADWANICE 10 21 23:14
4. POLONIA JAKSONÓW 10 20 29:17
5. SOKÓŁ II M-CE 10 18 18:11
6. LIDER BORÓW 10 18 19:15
7. WICHER DOMASŁAW 10 15 24:15
8. ESTHETIC LUDÓW ŚL. 10 14 20:19
9. NEFRYT JORDANÓW ŚL. 10 13 22:22
10. KORONA PĘCZ 10 11 13:18
11. ENERGETYK SIECHNICE 10 11 13:21
12. POLONIA JASZOWICE 10 10 19:20
13. BURZA CHWALIBOŻYCE 10 9 24:33
14. FMS STRZELIN 10 8 7;14
15. GROMNIK KUROPATNIK 10 6 9:23
16. OGNISKO PRZEWORNO 10 5 11:28

*

W XI kolejce, w sobotę 23 października, o godzinie 15.00 „Sokół” II Marcinkowice podejmie „Polonię” Jaszowice, a w niedzielę 24 października, o godzinie 15.00 FMS Strzelin zagra z „Burzą” Chwalibożyce.

(DCZ)

Piłkarskie nadzieje

I liga wojewódzka juniorów młodszych U-16

MOTO-JELCZ OŁAWA - FC W-W ACADEMY 1:6
GOL DLA OŁAWIAN: MATEUSZ MOSSOŃ.
OLYMPIC JUNIOR - CHROBRY GŁOGÓW 3:0
ŚLĘZA WROCŁAW - PARASOL WROCŁAW 0:4
MECZ ZALEGŁY
FC W-W ACADEMY - CHROBRY GŁOGÓW 2:1

TABELA PO VII KOLEJCE

1. OLYMPIC JUNIOR	18	36:5
2. FC W-W ACADEMY	18	30:12
3. CHROBRY GŁOGÓW	15	22:9
4. PARASOL WROCŁAW	9	13:16
5. MOTO-JELCZ OŁAWA	**3**	**9:33**
6. ŚLĘZA WROCŁAW	0	3:38

IV liga okręgowa juniorów młodszych

SOKÓŁ MARCINKOWICE - UNIA WROCŁAW 10:0
GOLE: PIOTR JOPEK - 4, EMIL PANKIEWICZ I PIOTR GOROL - PO 2 ORAZ JAKUB HOŁOWNIA I JAKUB JAKOBSZE.
OLYMPIC III - FMS-FENIKS STRZELIN 11:0
SOKÓŁ SMOLEC - OLYMPIC II JUNIOR 6:6

TABELA PO IX KOLEJCE

1. OLYMPIC II JUNIOR	19	41:20
2. OLYMPIC III JUNIOR	18	61:8
3. SOKÓŁ MARCINKOW.	**18**	**44:14**
4. FMS-FENIKS STRZELIN	12	41:31
5. SOKÓŁ SMOLEC	7	23:49
6. FORZA II WROCŁAW	3	7:37
7. UNIA WROCŁAW	0	4:68

V liga okręgowa juniorów młodszych

SILESIA-GAJ WROCŁAW - BARYCZ SUŁÓW 7:0

TABELA PO IX KOLEJCE

1. AP SYCÓW	16	52:3
2. SILESIA-GAJ WROCŁAW	13	20:10
3. BARYCZ SUŁÓW	11	24:18
4. AP GMINY MIĘKINIA	7	22:28
5. AP FOOTBALL WROCŁAW	4	23:26
6. FOTO-HIGIENA GAĆ	**0**	**7:63**

VI liga okręgowa juniorów młodszych

LIDER BORÓW - RAPID DOMANIÓW 1:4
BRAMKI DLA RAPIDU: GRZEGORZ CHWOIŃSKI, PRZEMYSŁAW SKONIECZNY, ERYK NOWAK I JAKUB DŁUGOSZ.
MKP WOŁÓW - ODRA LUBIĄŻ 8:1
ORZEŁ PRUSICE - TĘCZA BRZEZIA ŁĄKA 0:3
MŁODZIK PRZEWORNO - PIAST ŻERNIKI 3:2

TABELA PO IX KOLEJCE

1. MKP WOŁÓW	27	73:11
2. ORZEŁ PRUSICE	21	27:12
3. TĘCZA BRZEZIA ŁĄKA	18	64:22
4. PIAST WROCŁAW-ŻERNIKI	16	29:23
5. ODRA LUBIĄŻ	7	18:44
6. RAPID DOMANIÓW	**6**	**15:47**
7. MŁODZIK PRZEWORNO	5	12:41
8. LIDER BORÓW	4	8:46

I liga wojewódzka trampkarzy U-14

MOTO-JELCZ OŁAWA - OLYMPIC JUNIOR 2:6
DWIE BRAMKI DLA OŁAWIAN STRZELIŁ WOJCIECH GANCARCZYK.
FC W-W ACADEMY - WKS ŚLĄSK W-W 6:0
ŚLĄSK WROCŁAW - CHROBRY GŁOGÓW 2:1
GÓRNIK NM WAŁBRZYCH - ŚLĘZA W-W 2:9

TABELA PO VII KOLEJCE

1. ŚLĘZA WROCŁAW	15	33:15
2. ŚLĄSK WROCŁAW	15	28:11
3. PARASOL WROCŁAW	13	31:9
4. CHROBRY GŁOGÓW	12	21:10
5. OLYMPIC JUNIOR	10	29:13
6. FC WROCŁAW ACADEMY	9	23:9
7. WKS ŚLĄSK WROCŁAW	3	10:22
8. MOTO-JELCZ OŁAWA	**3**	**10:47**
9. GÓRNIK NM WAŁBRZYCH	0	9:58

III liga okręgowa trampkarzy

AS KIEŁCZÓW - FC III W-W ACADEMY 1:4
OLYMPIC JUNIOR - FORZA WROCŁAW 2:0
MECZE ZALEGŁE
POLONIA ŚRODA ŚL. - MOTO-JELCZ OŁAWA 3:6
SOKÓŁ SMOLEC - AS KIEŁCZÓW 14:0

TABELA PO IX KOLEJCE

1. OLYMPIC JUNIOR	21	55:4
2. SOKÓŁ SMOLEC	19	50:10
3. FC III WROCŁAW ACADEMY	16	32:15
4. FORZA WROCŁAW	16	25:15
5. MOTO-JELCZ OŁAWA	**13**	**31:26**
6. POLONIA ŚRODA ŚLĄSKA	12	30:25
7. POLONIA TRZEBNICA	3	16:57
8. AS KIEŁCZÓW	0	8:95

V liga okręgowa trampkarzy

OLYMPIC V JUNIOR - ŚLĘZA II WROCŁAW 1:13
OLYMPIC IV JUNIOR - AP OLEŚNICA 8:3

TABELA PO IX KOLEJCE

1. ŚLĘZA II WROCŁAW	18	67:13
2. PARASOL III WROCŁAW	15	43:11
3. OLYMPIC IV JUNIOR	12	34:36
4. AP OLEŚNICA	9	47:28
5. SOKÓŁ MARCINKOWICE	**3**	**12:48**
6. OLYMPIC V JUNIOR	0	12:79

VII liga okręgowa trampkarzy

CZARNI J-L - JAPN ORZEŁ J-L 1:2
STRZELCY: ARTUR RYTWIŃSKI - DLA CZARNYCH, A DLA JAPN - EDWARD WOLEWICZ-GRCZIU I JAKUB SĘK.
NEFRYT JORDANÓW - ZIELONI RAKOSZYCE 7:6
ŚWITEŹ WIĄZÓW - POLONIA BIELANY WR. 1:9
MECZE ZALEGŁE
RAPID DOMANIÓW - ŚWITEŹ WIĄZÓW 7:3
BRAMKI DLA RAPIDU: SZYMON LIPNIAK I PRZEMYSŁAW SKONIECZNY - PO 3 ORAZ KAMIL MARKOWSKI.
FOTO-HIGIENA GAĆ - GOKIS KĄTY WR. 0:3

TABELA PO VII KOLEJCE

1. NEFRYT JORDANÓW	20	56:28
2. POLONIA BIELANY WR.	16	44:8
3. CZARNI J-L	**16**	**44:10**
4. CZARNI KONDRATOWICE	10	24:18
5. ŚWITEŹ WIĄZÓW	9	35:41
6. JAPN ORZEŁ J-L	**7**	**21:19**
7. RAPID DOMANIÓW	**6**	**29:31**
8. ZIELONI RAKOSZYCE	3	18:27
9. GOKIS KĄTY WR.	3	7:43
10. FOTO-HIGIENA GAĆ	**0**	**10:24**
11. MKS SIECHNICE	0	12:51

III liga okręgowa młodzików

PARASOL III WROCŁAW - PIAST ŻMIGRÓD 2:0
OLYMPIC IV JUNIOR - ŚLĘZA II WROCŁAW 4:0
MECZE ZALEGŁE
MOTO-JELCZ OŁAWA - AP OLEŚNICA 4:2
FC II W-W ACADEMY - PARASOL III W-W 3:0

TABELA PO VIII KOLEJCE

1. PARASOL III WROCŁAW	20	26:7
2. FC II W-W ACADEMY	19	59:7
3. ŚLĘZA II WROCŁAW	17	44:9
4. MOTO-JELCZ OŁAWA	**15**	**24:14**
5. PIAST ŻMIGRÓD	10	23:24
6. OLYMPIC III JUNIOR	9	21:33
7. OLYMPIC IV JUNIOR	9	26:54
8. AP OLEŚNICA	0	5:80

IV liga okręgowa młodzików

FORZA WROCŁAW - AP BRZEG DOLNY 10:0
MECZ ZALEGŁY
FORZA WROCŁAW - UKS KIEŁCZÓW 2:0

TABELA PO IX KOLEJCE

1. FC III W-W ACADEMY	21	49:7
2. ŚLĘZA III WROCŁAW	16	33:10
3. FORZA WROCŁAW	14	27:15
4. AP BRZEG DOLNY	11	28:37
5. UKS ACADEMY KIEŁCZÓW	6	9:20
6. MOTO-JELCZ II OŁAWA	**3**	**4:35**
7. SPORTING WROCŁAW	1	8:34

VI liga okręgowa młodzików

POGOŃ OLEŚNICA - AP FOOTBALL W-W 4:2
SP MILICZ - POLONIA TRZEBNICA 0:1
POGOŃ SYCÓW - MKP WOŁÓW 3:3
OLYMPIC VI JUNIOR - OLYMPIC VII 1:12
MECZE ZALEGŁE
MKP WOŁÓW - OLYMPIC VI JUNIOR 20:0
POLONIA ŚRODA ŚL. - AP JEDENASTKA 3:1

TABELA PO VIII KOLEJCE

1. POGOŃ OLEŚNICA	18	53:11
2. SP MILICZ	18	43:8
3. TALENT TRZEBNICA	18	36:4
4. AP FOOTBALL WROCŁAW	18	44:17
5. POLONIA TRZEBNICA	14	21:9
6. JAPN ORZEŁ J-L	**13**	**28:19**
7. MKP WOŁÓW	11	37:31
8. POLONIA ŚRODA ŚLĄSKA	11	19:18
9. POGOŃ SYCÓW	10	27:22
10. AP JEDENASTKA KĄTY WR.	10	12:15
11. OLYMPIC VII JUNIOR	7	25:27
12. LIDER BORÓW	3	12:42
13. UKS GMINY MIĘKINIA	3	8:40
14. OLYMPIC VI JUNIOR	0	4:106

VII liga okręgowa młodzików

MKS SIECHNICE - SOKÓŁ MARCINK. 4:3
BRAMKI DLA SOKOŁA: KAROL TOPOREK, ŁUKASZ ZATORSKI I BORYS MAŁYCHA.
KOLEKTYW RADWANICE - CZARNI J-L 4:2
MECZE ZALEGŁE
SOKÓŁ MARCINK. - AKADEMIA FIRST KICK 5:4
RAPID DOMANIÓW - MKS SIECHNICE 2:12
POGOŃ KOWALÓW - KOLEKTYW RADWANICE 3:0

TABELA PO VII KOLEJCE

1. MKS SIECHNICE	21	90:8
2. SOKÓŁ MARCINKOW.	**15**	**31:16**
3. CZARNI JE-L	**13**	**38:15**
4. FMS-FENIKS STRZELIN	13	33:12
5. KOLEKTYW RADWANICE	10	20:36
6. AKADEMIA FIRST KICK	9	30:16
7. POGOŃ KOWALÓW	9	13:31
8. RAPID DOMANIÓW	**7**	**24:36**
9. MŁODZIK PRZEWORNO	6	21:42
10. MKS II SIECHNICE	5	24:17
11. STRZELINIANKA II	3	20:64
12. MKS III SIECHNICE	0	8:59

(POL)

I liga wojewódzka juniorów

Wyniki z 16/17 października

ORZEŁ ZĄBKOWICE ŚL. - MOTO-JELCZ OŁAWA 1:0
WKS ŚLĄSK WROCŁAW - GÓRNIK POLKOWICE 2:4
PARASOL WROCŁAW - POLONIA-STAL ŚWIDNICA 4:2
BOBRZANIE BOLESŁAWIEC - FC WROCŁAW ACADEMY 1:1
KARKONOSZE JG - PIAST NOWA RUDA 5:0
LECHIA DZIERŻONIÓW - CHROBRY GŁOGÓW 2:2
KS ŻÓRAWINA - MIEDŹ LEGNICA 0:6
ŁUŻYCE LUBAŃ - ŚLĘZA WROCŁAW 3:4

*

W najbliższej kolejce, w sobotę 23 października o godz.11.00, oławianie zagrają w Oławie z WKS Śląsk Wrocław.

TABELA PO X KOLEJCE

1. MIEDŹ LEGNICA	27	47:7
2. GÓRNIK POLKOWICE	24	39:15
3. CHROBRY GŁOGÓW	22	38:11
4. LECHIA DZIERŻONIÓW	22	33:20
5. WKS ŚLĄSK WROCŁAW	21	42:21
6. PARASOL WROCŁAW	20	33:14
7. KARKONOSZE JG	19	32:17
8. ORZEŁ ZĄBKOWICE ŚL.	18	22:21
9. ŚLĘZA WROCŁAW	17	24:25
10. FC W-W ACADEMY	10	13:16
11. PIAST NOWA RUDA	10	10:37
12. BOBRZANIE BOLESŁAWIEC	7	13:40
13. ŁUŻYCE LUBAŃ	6	23:40
14. POLONIA-STAL ŚWIDNICA	5	8:34
15. KS ŻÓRAWINA	3	9:51
16. MOTO-JELCZ OŁAWA	**2**	**8:25**

(POL)

eprasa.pl cd8af7bd1c

KRZYŻÓWKA na SŁODKO

Litery od 1 do 30 utworzą hasło

1	2	3	4	5	6	7	8	9	10
11	12	13	14	15	16	17	18	19	20
21	22	23	24	25	26	27	28	29	30

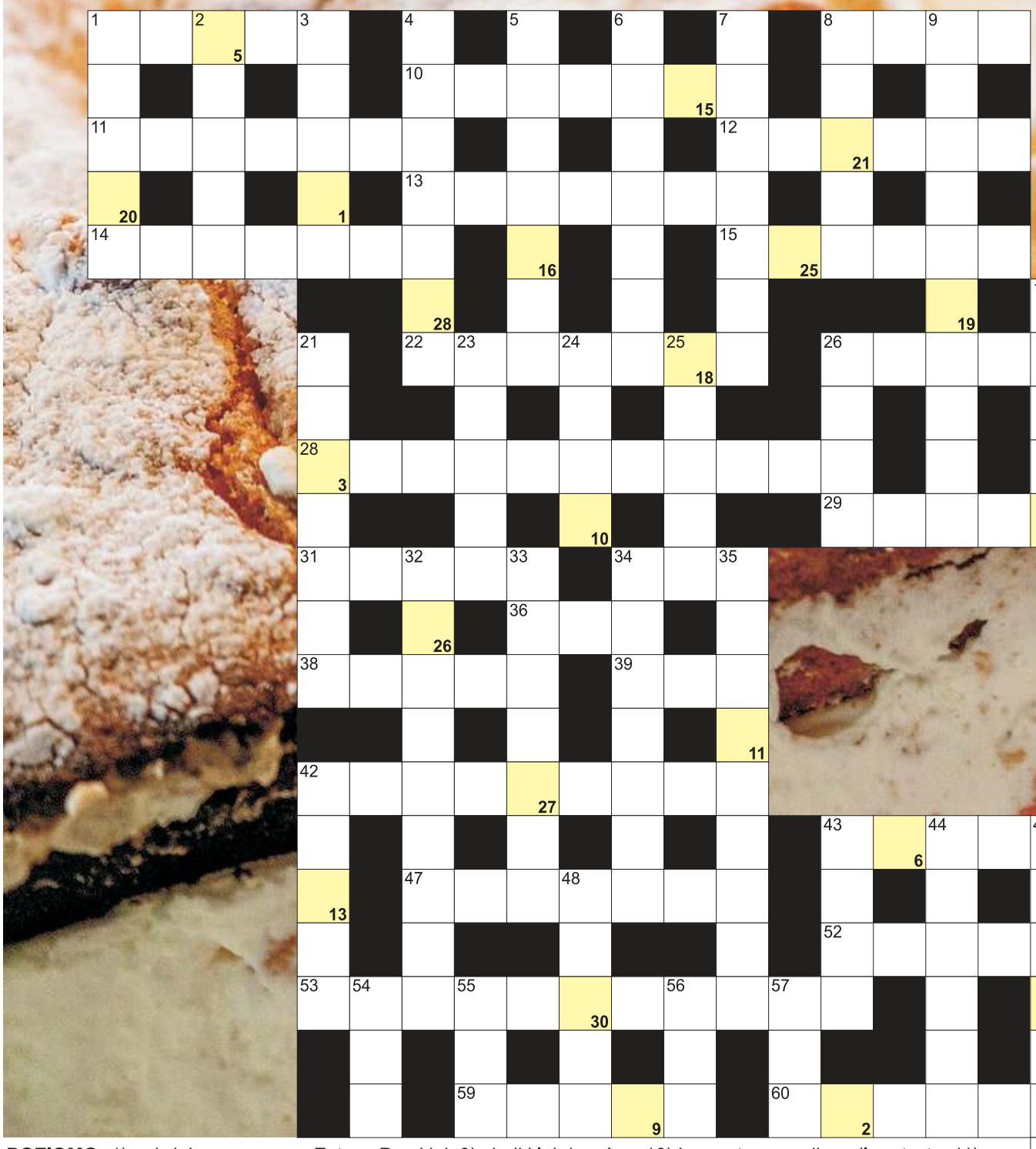

tuOlawa.pl

POZIOMO: 1) największa wyspa w Zatoce Perskiej; 8) słodki lub kwaśny; 10) koncertowe podium dla artysty; 11) francuski croissant; 12) wczesna msza adwentowa; 13) słodkie zapachy z kuchni; 14) patron cukierników i piekarzy; 15) kolczaste ciasto pieczone z rożna; 16) przezroczysty deser z bitą śmietaną; 22) mydłodrzew, mydłoka; 26) słodka, kresowa potrawa wigilijna; 27) tradycyjne ciasta wielkanocne; 28) lokale z obiadami, stołówki; 29) pierwiastek Mt; 30) opera Jules'a Masseneta; 31) jednorazowy talerzyk tekturowy; 34) stary kozioł; 36) Orbison, były piosenkarz; 37) blady nad ranem; 38) chlebowy lub siarkowy; 39) Eugene, autor "Tajemnic Paryża"; 40) czekoladowa lub orzechowa do tortu; 42) szkolny przyrząd do geometrii; 43) legendarna założycielka Pragi; 47) Joy, napisała "Elzę z afrykańskiego buszu"; 49) mały, podręczny w samolocie; 52) kruche ciasto z jabłek; 53) duchowny wygłaszający kazania; 58) imię założyciela marki Wedel; 59) ... cotta, włoski deser; 60) ciastko nazywane kremówką; 61) Wacław dla przyjaciół; 62) skóra do wycierania okularów.

PIONOWO: 1) wyciągany korkociągiem; 2) największa rzeka Katalonii; 3) autor książek z Kubusiem Puchatkiem; 4) inaczej bekas mały, ptak; 5) sąsiadki Kenijek i Sudanek; 6) miazga na czekoladę; 7) bajkowa sierotka z krasnoludkami; 8) homogenizowany na masę lub krem; 9) rdzenni mieszkańcy; 16) ze stolicą w Libreville; 17) katta i wari z Madagaskaru; 18) antonim osobno; 19) samochód na trudny teren; 20) mały samolot turystyczny; 21) potwierdza regułę; 23) w parze ze stolnicą; 24) rożki dla ochłody; 25) ubijane na biszkopt; 26) śmietankowy do tortów; 32) cukiernik inaczej; 33) zaburzenia pracy serca; 34) mnich zakonu św. Roberta z Molesme; 35) obróbka ciasta w piekarniku; 40) podstawowy składnik ciasta; 41) zastępuje proszek do pieczenia; 42) wieżyczka łodzi podwodnej; 43) Mona, nazywana Giocondą; 44) oddzielane od żółtka; 45) inaczej Celebes, wyspa; 46) podejrzał Artemidę i zginął; 48) stolica Sumatry Północnej; 49) turecki deser z ciastem filo; 50) pracują w kopalni; 51) do prasowania; 54) mniej niż hektar; 55) numer identyfikacji podatnika; 56) wierzba z dużymi kotkami; 57) jedno z imion Bacha.

eprasa.pl cd8af7bd1c