Kozłówka - ILE warte jest ŻYCIE?

– STR. 3

Skosztuj historii naszego miasta...
RESTAURACJA LEGIONOWSKA
www.legionowska.pl
505-360-809

TYGODNIK LOKALNY
TL
JABŁONNA
LEGIONOWO
NIEPORĘT
SEROCK
WIELISZEW
2,80 zł
W TYM 5% VAT
NR 39 (1637)
INDEKS 378461
ISSN 1426-6504
28 WRZEŚNIA 2021

31 lat MAZOWIECKIE to i owo

CO TYDZIEŃ OD 5 MAJA 1990 ROKU

WÓJT wywinął się śmierci

Według lekarzy: za dwa dni mogło być już po nim...

CZYTAJ NA STRONIE 3

Dwa tajemnicze zgony

– STR. 3

POWIAT
Markety otwarte w niedziele - STR. 2

LEGIONOWO
Gdzie trzymać rowery? - STR. 2

KRONIKA KRYMINALNA - STR. 4

WIELISZEW
Nowa siedziba Rejonu Energetycznego Legionowo - STR. 5

POWIAT
Wały czekają na decyzję - STR. 6

LEGIONOWO
Podwyżki dla urzędników? - STR. 6

LEGIONOWO
Woda zamiast paliwa - STR. 6

TO I OWO O MODZIE - STR. 10

DOBRA STRONA NIEPORĘTU – STR. 18
- Program „Czyste powietrze"
- Gmina liderem szczepień
- Nieporęcki bon żłobkowy 300 zł

LEGIONOWO
Ponad 7 tys. zł za m2 - STR. 19

POWIAT
Myśliwi zamykają dostęp do lasu - STR. 19

POWIAT
Dzień Państwa Podziemnego - STR. 20

STATYTSTKA COVID-19 - STR. 22

SPORT
NA STRONACH 22 - 24

REKLAMA

Speed Queen
Pralnia samoobsługowa
Już otwarte
ZAPRASZAMY
WIĘCEJ NA STRONIE 22

AUTO NAPRAWA
• MECHANIKA • GEOMETRIA • CZĘŚCI
• WYWAŻANIE KÓŁ • KLIMATYZACJA
Adam Szczypkowski
05-110 JABŁONNA ul. WYGONOWA 1
pn. - pt.: 8.00 - 17.00
☎605 94 91 91
022 782 49 10

INTER CARS
Filia Legionowo ul. Zegrzyńska 4
tel.: 22 767 53 80
tel.: 22 767 53 89
INTERCARS.COM.PL

PRZYCHODNIA DLA ZWIERZĄT
lek. wet. MIROSŁAW KADO
specjalista chorób psów i kotów
ŁAJSKI ul. Nowodworska 93
tel. 22 782 22 82
tel. kom. 602 237 021
RENTGEN CYFROWY, USG, EKG
LASER, ANALIZY KRWI,
CHIRURGIA, KRIOTERAPIA,
ULTRADŹWIĘKOWE USUWANIE KAMIENIA
WYDAWANIE PASZPORTÓW, CHIPY

WYCINKA DRZEW METODĄ ALPINISTYCZNĄ
- SEKCYJNA WYCINKA DRZEW
- PRZYCINANIE PRZEŚWIETLANIE KORONY DRZEW
- USUWANIE DRZEW GAŁĘZI KONARÓW MARTWYCH
- USŁUGI RĘBAKIEM, ZRĘBKOWANIE GAŁĘZI ORAZ WYWÓZ UROBKU
698 991 470
Z PODNOŚNIKA • MIEJSCA TRUDNO DOSTĘPNE • PROFESJONALNIE

eprasa.pl cd94b16100

KRÓTKO I NA TEMAT...

Ekologiczny chwyt propagandowy

Władze miasta Legionowo, aby uciszyć głosy krytyków, którzy zarzucają im ciągłe dogęszczanie zabudowy miasta i jednocześnie sukcesywne likwidowanie terenów zielonych, wymyśliły akcję, która ma poprawić ich nadszarpnięty wizerunek. Nazwali ją - „Dogęszczamy zielenią"...

Nazwa akcji piękna, ze wszech miar słuszna i godna poparcia. W jej ramach miasto ma zakupić 50 tys. sadzonek: sosen, brzóz, lip i dębów w celu rozdania ich mieszkańcom. Prezydent, który wcześniej twierdził, że nie istnieje w ogóle takie coś, jak dogęszczanie miasta, teraz wyraził nadzieję, że będzie to jedyna akcja dogęszczania, o której będzie się mówić w Legionowie.

I wszystko pięknie. Jest tylko jedno ale. Czy jedną propagandową akcją można przykryć wszystkie działania władz, które doprowadziły i nadal prowadzą do zmiany wizerunku miasta. Trzeba przypomnieć, że w ramach tzw. „rozwoju" rozkopano i zniszczono już większość wydm i sosnowych zagajników, które znajdowały się na terenie Legionowa. Przy okazji wycinano drzewa jak w tartaku i w ogóle nie zajmowano się ochroną przyrody. Przez pierwszych 16 lat rządów miastem obecnej ekipy nie ustanowiono ani jednego pomnika przyrody. Twierdzono bowiem, że takie pomniki mogą przeszkadzać w realizacji inwestycji. Dopiero 2-3 lata temu, zaczęto zwracać uwagę na stare drzewa i takie pomniki ustanawiać.

Władze miasta cały czas wspierały i wspierają nadal budownictwo mieszkaniowe nazywane przez niektórych „patodewelokoperką". W jej ramach, w środku osiedli domów jednorodzinnych na niewielkich i zabetonowanych po wycięciu drzew działkach, powstają szeregowce. Nie byłoby to możliwe bez zmian w uchwalanych przez gminę planach zagospodarowania przestrzennego, które pozwalają na coraz intensywniejszą zabudowę oraz coraz mniejszą powierzchnię biologicznie czynną. Innymi słowy, wszystko niemal można wyciąć i coraz większą powierzchnię można zabetonować.

Warto również przypomnieć, że władze przez lata nie karały tych, którzy niszczyli w mieście przyrodę i wycinali nielegalnie drzewa. Były przypadki, że zwalniano takich delikwentów, nawet złapanych na gorącym uczynku, od płacenia kary. Ostatnio na szczęście się to zmienia. W innych przypadkach zwalniano inwestorów, którzy byli zobowiązani do nasadzeń zastępczych za wycięte drzewa i pielęgnowania posadzonych drzew przez 3 czy 5 lat. Posadzone drzewa usychały, a miasto umarzało wcześniejsze zobowiązanie.

Na koniec trzeba wspomnieć, że według naukowców, jedno dorosłe, duże drzewo, produkuje więcej tlenu i zatrzymuje więcej wody niż 1500-1700 młodych, nowo posadzonych drzewek. Tymczasem w naszym mieście za wycięte jedno duże drzewo często inwestorzy zobowiązani są do posadzenia tylko 1- 2 nowych drzewek. A tak naprawdę powinny to być tysiące. W dodatku są to najczęściej specjalnie szczepione drzewka, o cienkich pniach i niewielkich kulistych koronach, które dużo większe nigdy nie urosną. Nie trzeba chyba nikogo przekonywać, że nie są one wystarczającą rekompensatą za te drzewa, które są wycinane.

Dlatego tak jak wspomniałem, cel akcji jest szczytny, jednak 50 tys. sadzonek małych drzewek nie jest w stanie zrekompensować zniszczeń, które powstają codziennie w czasie realizowania kolejnych inwestycji. Przyjmując, że jedno duże drzewo może zastąpić dopiero 1500 nowych, cała akcja przestaje wyglądać już tak spektakularnie. Okazuje się bowiem, że te 50 tys. jest w stanie zrekompensować zaledwie 33 wycięte duże drzewa.

Paweł Szyling

LEGIONOWO. Sprawa mobbingu w Ratuszu

Komisja mobbingowa nic nie ustaliła - bo nie pracuje...

Specjalna komisja badająca sprawę stosowania mobbingu wobec pracowników ratusza przez jednego z naczelników zawiesiła prowadzenie postępowania. Wcześniej powodem był okres urlopowy, a teraz zwolnienie lekarskie

Przypomnijmy. W Urzędzie Miasta 15 lipca br., zarządzeniem prezydenta, została powołana komisja ws. zbadania zgłoszenia przypadku mobbingu. Z wyjaśnień rzecznika UM Legionowo wynikało, że zgłoszenia dokonał pracownik, a chodziło o zachowania jednego z naczelników.

Najpierw wakacje, a teraz zwolnienie?

W połowie sierpnia br. dowiedzieliśmy się, że nadal trwają prace komisji. A także, iż ze względu na sezon urlopowy prace te mogą się przedłużyć. W minionym tygodniu po raz kolejny zapytaliśmy o postępy w działaniach komisji. Z odpowiedzi sekretarza Urzędu Miasta wynika, że *„praca Komisji nie została zakończona, tj. na chwilę obecną ze względu na zwolnienie lekarskie jednej ze stron postępowania, postępowanie jest zawieszone."*

Sprawa jest poufna

Ponadto, zdaniem Urzędu postępowanie ma charakter poufny, z poszanowaniem praw zarówno pracownika wnoszącego zgłoszenie, jak i pracownika wskazanego w zgłoszeniu jako sprawcy mobbingu, a fakty ustalone w trakcie tego postępowania nie mogą być ujawnione publicznie z uwagi na wprowadzoną w 2013 r. procedurą „Wewnętrznej polityki antymobbingowej w Urzędzie Miasta Legionowo".

Polityka antymobbingowa nie działa?

Jak się okazuje, takie komisje w ratuszu były również powoływane w 2018 r. i 2019 r. Wtedy urzędnicy nie dopatrzyli się uchybień. Natomiast w 2015 r. i 2016 r. oskarżenia o mobbing pojawiały się w podległych ratuszowi jednostkach tzn. w Zespole Szkół nr 3 oraz w Zespole Szkole Ogólnokształcących nr 2 w Legionowie. Do redakcji od 2017 r. docierały także sygnały dotyczące mobbingu w Ośrodku Pomocy Społecznej w Legionowie. Sprawie tej będziemy nadal się przyglądać.

red.

LEGIONOWO. Zakupy zrobisz też w każdą niedzielę

Markety w Legionowie otwarte w każdą niedzielę!

Od ubiegłej niedzieli (26 września) w powicie legionowskim zostało otwartych większość marketów. Sieci wykorzystują zapisy w prawie, które pozwalają funkcjonować im jako placówkom pocztowym

Ustawa, która ogranicza handel w niedzielę obowiązuje od 2018 r. Na początku zakaz ten nie obowiązywał w pierwszą i ostatnią niedzielę w miesiącu. Od stycznia 2019 r. zakupy mogliśmy zrobić już tylko w ostatnią niedzielę miesiąca. Zaś od 2020 r. zakaz handlu nie obowiązuje jedynie w siedem niedziel w ciągu roku. Sieci marketów wykorzystują zapisy w prawie, które pozwalają funkcjonować im jako placówkom pocztowym.

Biedronka

W powiecie legionowskim funkcjonuje 11 sklepów sieci Biedronka. Nie wszystkie będą jednak otwarte w niedzielę. W niedzielę niehandlową otwarte są placówki w: Serocku (ul. Warszawska 32, w godz. 8:00 – 21:00), Legionowie (ul. Sowińskiego 2, w godz. 8:00 – 20:00) i Rembelszczyźnie (ul. Jana Kazimierza 471, w godz. 8:00 – 21:00).

Kaufland

Sklepy sieci Kaufland mieszczą się w Legionowie (ul. Zegrzyńska 115) i Jabłonnie (ul. Zegrzyńska 7). Obydwie placówki handlowe będą czynne w godz. 9 – 20:00.

Netto

W niedzielę, 26 września, sieć otworzy pierwszych 27 sklepów, co stanowić będzie ok. 5 proc. wszystkich sklepów Netto w Polsce. Lista zostanie poszerzona do 100 placówek (czyli ok. 20 proc. wszystkich sklepów) otwartych od 3 października – poinformowała sieć handlowa. W powiecie legionowskim znajdują się trzy sklepy tego właściciela, a otwarte zostaną dwa z nich – w Legionowie (ul. Olszankowa 56 w godz. 9:00 – 19:00) i Serocku (ul. Pułtuska 3 w godz. 9:00 – 19:00).

Lidl

Lidl na terenie powiatu legionowskiego ma dwie swoje placówki handlowe – w Jabłonnie (ul. Zegrzyńska 39) i Legionowie (ul. Jagiellońska 25). Już tydzień temu w niedzielę niehandlową placówka przy ul. Jagiellońskiej w Legionowie była czynna, tak też będzie w kolejnych tygodniach.

Paulina Nowicka

ZMIANY W SAMORZĄDZIE POWIATU

Wiesław Smoczyński za Janusza Majewskiego

Wiesław Smoczyński objął mandat radnego Rady Powiatu, zastępując na tym stanowisku Janusza Majewskiego. Oficjalnie wskazany został przez Komisarza Wyborczego, a podczas wrześniowej sesji złożył ślubowanie

Na czerwcowej sesji Rada Powiatu w Legionowie zadecydowała o wygaszeniu mandatu Janusza Majewskiego w związku z niezłożeniem przez niego oświadczenia majątkowego. Przyczyną tego stanu rzeczy są kłopoty zdrowotne, które Januszowi Majewskiemu uniemożliwiły dalsze wypełnianie mandatu radnego.

Zgodnie z zasadami wyborów proporcjonalnych, jakie obowiązują przy wyborach samorządowych, mandat Janusza Majewskiego przypada w udziale kolejnej osobie z największą liczbą głosów w wyborach w 2018 roku, która znajdowała się na liście wyborczej komitetu wyborczego Prawa i Sprawiedliwości w okręgu wyborczym nr 6. Oznacza to, że miejsce po byłym już radnym zajmuje Wiesław Smoczyński, który uzyskał w wyborach 574 głosy.

Wiesław Smoczyński jest samorządowcem związanym z gminą Nieporęt. Przez wiele lat pełnił funkcje wójta gminy, radnego gminy oraz radnego powiatu. Za swoje zasługi został odznaczony medalem Zasłużony dla Gminy Nieporęt. Jest także współzałożycielem Towarzystwa Przyjaciół Nieporętu i współtwórcą ludowego zespołu muzyczno-tanecznego „Nieporęciak".

Radny Wiesław Smoczyński

źródło: **www.powiat-legionowski.pl**

MAZOWIECKIE toiowo LAUREAT NAGRODY PRO PUBLICO BONO
IZBA WYDAWCÓW PRASY
Stowarzyszenie Gazet Lokalnych

Redakcja: Maciej Lerman - Redaktor Naczelny, Jerzy Buze, Kuba Kamiński, Maja Zakaszewska.
Współpraca: Michał Derejski, Wojciech Dobrowolski, Olga Gajda, Sławomir Jakubczak, Antoni Kawczyński, Karol Krawczyk, Piotr Kucza, Zuzanna Maciakiewicz, Jacek Szczepański, Ewa Szulc, Paweł Szyling, Konrad Toporowicz, Jadwiga Wołynik.
Adres: 05-120 Legionowo, ul. Rynek 2; tel.: **22 784 92 00**, **22 784 92 01**; e-mail: **toiowo@tio.com.pl**.

Biuro ogłoszeń: 05–120 Legionowo, ul. Rynek 2; tel.: 22 784 22 22, 22 774 13 31; fax: 22 784 99 70; e-mail: reklama@tio.com.pl.
Ogłoszenia i reklamy nie stanowią materiału pochodzącego od wydawcy.

Prenumerata realizowana przez RUCH S.A.: zamówienia na prenumeratę w wersji papierowej i na e-wydania można składać na stronie www.prenumerata.ruch.com.pl. Pytania prosimy kierować na adres e-mail: prenumerata@ruch.com.pl lub kontaktując się z infolinią pod numerem 22 693 70 00, w dni robocze w godzinach 7:00 – 17:00, koszt połączenia wg taryfy operatora.
Druk: Polska Press Łódź.
Wydawca: Agencja TiO Paweł Kozera, e-mail: agencja@tio.com.pl. Nakład poniżej 15.000 egz.

eprasa.pl cd94b16100

TELEFON INTERWENCYJNY: 22 784 92 01, toiowo@toiowo.eu

Wójt Gminy Nieporęt ledwo wywinął się śmierci

Maciej Mazur, wójt Gminy Nieporęt, zanim zdążył się zaszczepić, został zakażony koronawirusem. Jego stan był na tyle poważny, że w marcu br. trafił do szpitala. Według lekarzy, gdyby postęp choroby nie został powstrzymany, za 2 dni byłoby już po nim...

Wójt Maciej Mazur

Był koniec lutego 2021 r., mówiło się właśnie o rozpoczęciu III fali epidemii koronawirusa. Wójt Gminy Nieporęt nie był zaszczepiony, chociaż jak później mówił były takie możliwości, jednak myślał że ma zdrowy organizm i może z tym jeszcze poczekać.

Dzwonili już w kościele

Małżonka wójta, jako nauczycielka, była już zaszczepiona I dawką, tym nie mniej zachorowali niemal w tym samym momencie. Początkowo wójt Mazur czuł się całkiem dobrze. Sytuacja ta zmieniła się po kilku dniach, małżonka prawie wyzdrowiała, natomiast stan wójta się pogorszył. Choroba tak szybko postępowała, że lekarz zdecydował o przewiezieniu go do szpitala. Szybko też rozeszły się o informacje o ciężkim stanie wójta. Jak się dowiedzieliśmy, w kościołach były odprawiane msze w intencji jego wyzdrowienia.

Szczyt III fali

Było to akurat w tym czasie, kiedy karetki na sygnałach jeździły od szpitala do szpitala. Natomiast przed izbami przyjęć, SOR-ami, karetki ustawiały się w kolejkach, a zespoły ratownicze z powiatu legionowskiego zostały skierowane w siedleckie. Karetki pogotowia wyręczały też w pracy śmigłowce Lotniczego Pogotowia Ratunkowego (LPR). Wszystko z powodu gwałtownego wzrostu zakażeń i przepełnienia szpitali. Dlatego wójt, który wcześniej korzystał z warszawskich szpitali, trafił do szpitala w Nowym Dworze Mazowieckim. Później wójt Mazur mówił, że został tam objęty fachową i profesjonalną opieką.

Jak się choruje na covid?

Wójt w szpitalu leżał 2 tygodnie. Mówił, że ta choroba nie jest taka, że coś boli. Po prostu człowiek ma coraz mniej siły i chciałby, żeby wszyscy dali mu spokój. Jest to wynik nie dotlenienia całego organizmu. W jego przypadku, choroba cały czas postępowała, płuca były już zajęte niemal w 60 proc. Według lekarzy, gdyby postęp choroby nie został powstrzymany, za 2 dni byłoby już po nim. Na szczęście tak się nie stało. Inni pacjenci, z którymi leżał na sali i z którymi rozmawiał, kiedy trafiali na Oddział Intensywnej Opieki Medycznej (OIOM) pod respirator, potem już nie wracali. Wójt zarówno w szpitalu jak i po wypisaniu korzystał tylko z koncentratora tlenu.

Trudny powrót do pracy

Maciej Mazur, kiedy poczuł się lepiej chciał, aby jak najszybciej wypisano go ze szpitala. Lekarze odradzali, ale on chciał już wrócić do domu i do pracy. Po wypisaniu okazało się, że może zrobić tylko kilka kroków i koniec, więcej nie miał siły. Kilka dni był w pracy, ale po zrobieniu zdjęć RTG lekarz orzekł, że właściwie powinien wrócić z powrotem do szpitala. Cały organizm niedomagał. Był osłabiony, miał problemy z pamięcią, zmiany w sercu, kłopoty neurologiczne, wypadanie włosów itd. W efekcie trafił na 3 tygodnie do ośrodka rehabilitacji pocovidowej w Głuchołazach. Dopiero tam postawili go na nogi, ale różne dolegliwości ma w dalszym ciągu.

Apel o szczepienie się

Dzisiaj wójt Mazur po własnych przejściach, zachęca wszystkich do szczepienia się, bo wie, że to najlepsza metoda przeciwdziałania tej chorobie. Widział w szpitalu zbyt wiele osób, które straciły najbliższych. Na początku roku sam nie wierzył, że takie mogą być skutki koronawirusa i że on może być w takim stanie. Dlatego dzisiaj wszystkich namawia do szczepień, bo jeśli nawet nie zapobiegną chorobie, to na pewno mogą przyczynić się do jej lżejszego przebiegu.

ML

PRZEJŚCIE NA KOZŁÓWCE - ile warte jest ludzkie życie?

Władze miasta poinformowały, że budowa bezpiecznego przejścia przez tory na Kozłówce może kosztować ok. 5 mln. zł. Dlatego ze względu na zbyt duży koszt, nie planują one obecnie budowy takiego przejścia

Kiedy w okolicach osiedla Kozłówka zaczęło dochodzić do kolejnych wypadków na torach, mieszkańcy postanowili wziąć sprawy w swoje ręce i upomnieć się o bezpieczeństwo swoje i swoich najbliższych. Te obawy i wnioski przełożyły się na petycję podpisaną przez ponad 200 mieszkańców, którą w sierpniu 2020 r. przekazali prezydentowi Smogorzewskiemu.

Petycja do prezydenta

Wnosili w niej o wykonanie w porozumieniu z PKP PLK na wysokości bramy wjazdowej do jednostki wojskowej od strony ulicy Szwajcarskiej oznakowanego przejścia dla pieszych.

To właśnie w tym miejscu mieszkańcy osiedla udający się na stację PKP Legionowo przekraczają tory kolejowe. Ponadto zwracali się z prośbą o montaż na wysokości osiedla Kozłówka ekranów dźwiękochłonnych celem zabezpieczenia zdrowia mieszkańców osiedla przed negatywnym oddziaływaniem hałasu generowanego przez przejeżdżające pociągi. Petycja ta spotkała się ze zrozumieniem władz miasta.

Przekazali sprawę kolei

Prezydent poparł wystąpienie mieszkańców i sprytnie przekazał ich petycję Polskim Liniom Kolejowym S.A. Jednocześnie w piśmie skierowanym do spółki kolejowej władze miasta zapewniały, że utworzenie przejścia dla pieszych we wskazanym miejscu jest zgodne z miejscowym planem zagospodarowania przestrzennego. A ponadto pozwala na bezpieczne dojście krótką drogą do stacji kolejowej Legionowo oraz skorzystanie z przejścia podziemnego pod linią kolejową nr 9 w drodze do centrum miasta. Nie takiej odpowiedzi PKP się jednak spodziewali. Zdaniem PKP bowiem, to miasto powinno zapewnić odpowiednią komunikację mieszkańcom (bezpieczne przejścia przez tory), a także urządzenia niwelujące drgania i hałas.

Nie zbudują, bo drogo...

W połowie września br. z-ca prezydenta Marek Pawlak odpowiedział radnemu Mirosławowi Grabowskiemu na pytania dotyczące możliwości powstania przejścia na Kozłówce. Z odpowiedzi tej wynika, że koszt projektu, uzgodnień oraz samej budowy przejścia może wynieść ok. 5 mln zł. Dlatego władze ze względu na inne zobowiązania budżetowe oraz wysoki koszt w stosunku do możliwych do uzyskania efektów, ze względu na zbyt duży koszt, nie planują obecnie budowy takiego przejścia, nie planują wykonania tej inwestycji.

Wojciech Dobrowolski

KOMENTARZ RADNEGO

Czyżby na obietnicach miało się skończyć. Jak wynika z ostatniej odpowiedzi na moje pytania w sprawie tego przejścia przez tory, miasto nie będzie podejmowało się przeprowadzenia tej inwestycji, ponieważ jej koszt to kwota około 5 mln złotych. W oczach naszych włodarzy możliwe do uzyskania efekty są niewspółmierne do kosztów. Nie wiem jak władzom miasta udało się wycenić życie ludzkie. Przecież ta prośba mieszkańców wyrażona w petycji to efekt kilku potrąceń i śmierci na torach w rejonie osiedla Kozłówka. Czy życie ludzkie ma jakąś cenę? A może mi się tylko wydawało, iż jest ono bezcenne. Ile osób musi zginąć na tych torach, aby władze miasta i władze spółek kolejowych zdecydowały się podjąć zdecydowane działania. Może jednak nadal trzeba rozmawiać z kolejarzami i namawiać do wspólnej realizacji tego przedsięwzięcia. Bo przecież są inne rozwiązania nieraz równie skuteczne i mniej kosztowne.

Mirosław Grabowski
Radny Miasta Legionowo

NA SYGNALE

JABŁONNA

WSZEDŁ DO ZBIORNIKA NA SZAMBO, ABY URATOWAĆ PSA

W trakcie oczyszczania zbiornika na szambo, do środka wpadł pies

W czwartek (23 września) około godz. 17.00 do dyżurnego Straży Pożarnej w Legionowie trafiło zgłoszenie dot. psa, który wpadł do zbiornika na szambo. Do zdarzenia doszło po tym, jak zbiornik został oczyszczony. Przybyli na miejsce strażacy zabezpieczyli miejsce i przy użyciu liny jeden z nich zsunął się do zbiornika i wyciągnął czworonoga. Psu na szczęście nic się nie stało.

JABŁONNA

POŻAR NA OSIEDLU

W sobotę (25 września) około godz. 16.00 do Komendy Powiatowej Straży Pożarnej w Legionowie trafiło zgłoszenie o pożarze na jednej z posesji na os. Słoneczna Polana

Na miejsce zostały wysłane dwa zastępy strażaków. Z ich relacji wynikało, że zapalił się system zasilający jacuzzi. Dzięki szybkiej akcji nikomu nic się nie stało, a pożar nie zdążył się rozprzestrzenić.

LEGIONOWO/JABŁONNA

KOLIZJA PRZY LIDL-U

W sobotę (25 września) około godz.10.00 przy ul. Zegrzyńskiej na granicy Legionowa i Jabłonny doszło do kolizji dwóch samochodów osobowych

Z relacji strażaków wynika, że zderzyły się ze sobą Skoda oraz Honda. Poszkodowani przed przybyciem służb opuścili uszkodzone pojazdy. Działania strażaków polegały na usunięciu z drogi płynów eksploatacyjnych oraz uszkodzonych części karoserii. Nikomu nic się nie stało. Utrudnienia trwały blisko godzinę.

NIEPORĘT

ROZBIŁ PORSCHE

W środę (22 września) około godz. 15.30 przy ul. Jana Kazimierza w Nieporęcie doszło do zderzenia dwóch samochodów osobowych

Po dotarciu na miejsce okazało się, że zderzyły się Porsche oraz Renault. Łącznie autami podróżowały 3 dorosłe osoby i dziecko.

Działania strażaków polegały na opatrzeniu poszkodowanego dziecka. W trakcie działania służb ruch prowadzony był wahadłowo.

red

WIELISZEW

Zwłoki mężczyzny w Skrzeszewie

W Skrzeszewie (gm. Wieliszew) znaleziono zwłoki mężczyzny w średnim wieku. Prokuratura nie udziela informacji na ten temat

W środę (22 września) około godz. 8.30 do służb ratowniczych na terenie powiatu dotarła informacja o nieprzytomnym mężczyźnie przy ul. Nowodworskiej w Skrzeszewie.

Niestety przybyły na miejsce Zespół Ratownictwa Medycznego stwierdził brak funkcji życiowych. Lekarz stwierdził zgon około 50-letniego mężczyzny. Prokuratura ani policja nie udziela informacji na temat personaliów zmarłego ani przyczyn tego zdarzenia. Teraz prokuratura zajmie się ustaleniem przyczyn tego zdarzenia.

red

SEROCK

Martwy obywatel Ukrainy

W Woli Smolanej (gm. Serock) znaleziono zwłoki obywatela Ukrainy. Prokuratura wyjaśnia przyczyny śmierci

W piątek (17 września) w Woli Smolanej nieopodal jednej z kapliczek spacerujące osoby znalazły nieprzytomnego mężczyznę, bez funkcji życiowych. Przybyły na miejsce Zespół Ratownictwa Medycznego stwierdził zgon. W związku z niejasnymi okolicznościami śmierci sprawą zajęła się legionowska prokuratura, która prowadzi śledztwo w kierunku art. 155 Kodeksu Karnego, czyli nieumyślnego spowodowania śmierci. Ustalono także, że znaleziony mężczyzna był obywatelem Ukrainy. Ciało skierowano na sekcję zwłok celem ustalenia dokładnej przyczyny śmierci mężczyzny.

red.

eprasa.pl cd94b16100

MAZOWIECKA KRONIKA KRYMINALNA

NOWY DWÓR MAZ. 3,3 promila i za kierownicę

W czwartek (23 września) przed godz. 22:00 policjanci z Nowego Dworu Maz. udali się w rejon Okunina

Według zgłoszenia miał się tamtędy poruszać czarny Volkswagen, którego kierowca mógł być pod wpływem alkoholu. Na ul. Spokojnej zauważyli pojazd, który wskazał zawiadamiający. Mężczyzna poinformował także funkcjonariuszy, że kierujący vw jechał tzw. „zygzakiem", całą szerokością jezdni. Już na początku, interwencji policjanci wyczuli od siedzącego za kierownicą auta, silną woń alkoholu. Chwilę później okazało się, że mężczyzna ledwo trzyma się na nogach. Badanie alkomatem wykazało w organizmie 44-latka - 3,3 promila alkoholu. Mężczyzna został zatrzymany. Po wytrzeźwieniu usłyszał zarzut prowadzenia pojazdu mechanicznego, znajdując sie w stanie nietrzeźwości, za co kodeks karny przewiduje do 2 lat pozbawienia wolności.

SEROCK. Okradał swoich pracodawców. Straty to prawie 100 tys. zł

Policjanci z Serocka otrzymali zawiadomienie o licznych kradzieżach, przywłaszczeniu i uszkodzeniach. Z uzyskanych informacji wynikało, że tego procederu dopuścił się jeden z pracowników zgłaszających

Po zebraniu i analizie materiałów dowodowych mężczyzna został zatrzymany. 32-latkowi przedstawiono pięć zarzutów, w tym o przywłaszczeniu samochodu, kradzieży katalizatorów i akumulatorów, elektronarzędzi, sprzętu AGD oraz uszkodzenie ciężarówki. Pokrzywdzeni pracodawcy oszacowali swoje straty na łączną kwotę blisko 93 tys. zł. Decyzją sądu, na wniosek prokuratury 32-latek otrzymał dozór policyjny.

CZOSNÓW. Poszedłby siedzieć, ale wpłacił grzywnę

W środę wieczorem, policjanci patrolowali rejon gminy Czosnów. Po godz. 20:00 na ul. Warszawskiej zauważyli jadące z dużą prędkością auto. Radar wykazał, że kierujący Volkswagenem mężczyzna, na obszarze zabudowanym porusza się z prędkością aż 77 km/h

Podczas sprawdzenia w systemie okazało się, że siedzący za kierownicą 67-latek był poszukiwany przez warszawski sąd nakazem doprowadzenia. Mieszkaniec gminy Łomianki, po wpłaceniu zastępczej kary w postaci grzywny został przez policjantów zwolniony. Nie uniknął jednak mandatu za przekroczenie prędkości.

SEROCK. Rodzeństwo ukradło kable o wartości 1,5 tys

Policjanci z Serocka otrzymali w ostatnim czasie zgłoszenie dotyczące kradzieży metalowych kabli. W związku z tym podjęto zdecydowane kroki w kierunku ustalenia sprawców tego procederu

Po kilku dniach na trop nie jednego, a dwóch złodziei trafił dzielnicowy z Dosina, który zatrzymał obu podejrzanych. Mężczyźni przyznali się do kradzieży przewodów z działki sąsiada. 48-latek i jego 35-letni brat dobrowolnie poddali się karze bezwzględnego pozbawienia wolności. Młodszy mężczyzna, był wcześniej karany za podobne przestępstwa, dlatego teraz przed sądem odpowiadać będzie w warunkach recydywy.

Wartość strat oszacowana została na łączną kwotę 1500 zł.

CHOTOMÓW. Bezczelny złodziej kabli zatrzymany

W ub. tygodniu policja otrzymała zgłoszenie dotyczące kradzieży kabli na terenie dwóch budowanych domów na terenie Chotomowa i firmy budowlanej na terenie Legionowa. Straty oszacowano na kwotę blisko 25 tys. zł

Po kilku dniach na trop złodzieja trafili policjanci z Legionowa, którzy przekazali uzyskaną wiedzę kryminalnym. Ci natychmiast pojechali pod wskazany adres i zatrzymali 32-latka. W chwili zatrzymania mężczyzna od razu oznajmił, że „nie posiada już tych kabli". Jak się okazało, zatrzymany był już wielokrotnie notowany za kradzieże. Przyznał się do kradzieży przewodów elektrycznych z budowy dwóch domów jednorodzinnych w Chotomowie, a także z firmy budowlanej znajdującej się na terenie Legionowa. Wartość strat oszacowana została na łączną kwotę 25 000 zł. Mężczyzna za popełnione czyny odpowie przed Sądem w warunkach recydywy.

PUŁTUSK. Damski bokser z zakazem zbliżania

W miniony piątek (24 września) policjanci z Pułtuska otrzymali zgłoszenie, że w jednym z domów dochodziło do aktów przemocy domowej. Na miejscu okazało się, że pijany i agresywny 38-latek zagrażał bezpieczeństwu domowników. Mężczyzna został zatrzymany

Z ustaleń policji wynika, że agresor stosował przemoc psychiczną i fizyczną wobec swojej partnerki. Po zatrzymaniu i wytrzeźwieniu 38–latek usłyszał zarzut psychicznego i fizycznego znęcania się nad partnerką. Dzielnicowi podjęli decyzję o wydaniu wobec podejrzanego nakazu natychmiastowego opuszczenia wspólnie zajmowanego mieszkania i jego bezpośredniego otoczenia oraz zakazu zbliżania się do mieszkania i jego bezpośredniego otoczenia na odległość nie mniejszą niż 50 metrów.

KPP: Legionoowo, Nowy Dwór Maz., Pułtusk

KAMPANIA INFORMACYJNA KPRM

eprasa.pl cd94b16100

TELEFON INTERWENCYJNY: 22 784 92 01, toiowo@toiowo.eu

Nowa siedziba Rejonu Energetycznego Legionowo

24 września 2021 r. w Michałowie - Reginowie przy ul. Nowodworskiej 3 odbyła się uroczystość poświęcenia i oddania nowo wybudowanej siedziby Rejonu Energetycznego Legionowo

Rejon Energetyczny Legionowo i działający w jego ramach Posterunek Energetyczny Wołomin dostarczają energię elektryczną do ponad 200 tysięcy klientów na terenie kilkudziesięciu gmin i miast. Do lipca 2021 roku Rejon miał swoją siedzibę w niewielkim budynku przy ul. Szopena w Legionowie, wybudowanym jeszcze w latach 50-tych przez energetyków. Budynek był już bardzo stary, niewielki i mało funkcjonalny.

Na otwarcie nowo wybudowanej siedziby Rejonu Energetycznego Legionowo przybyło wielu znakomitych gości. Wśród nich byli przedstawiciele samorządu terytorialnego i wielu instytucji, z którymi na co dzień współpracują energetycy z Legionowa i Wołomina. W spotkaniu uczestniczył Wojciech Dąbrowski, prezes zarządu PGE Polskiej Grupy Energetycznej oraz Jarosław Kwasek, prezes zarządu PGE Dystrybucja, którzy dokonali symbolicznego aktu przecięcia wstęgi.

Nowy obiekt zapewnia nie tylko zaplecze techniczne i biurowe dla załogi Rejonu, ale przede wszystkim jak najwyższy standard usług odbiorcom energii elektrycznej. Jest tu nowoczesna przestrzeń biurowa i wygodne zaplecze dla brygad elektromonterów, nowa siedziba Centrum Dyspozytorskiego i Pogotowia Energetycznego oraz nowoczesny i przestronny Punkt Obsługi Klienta Dystrybucyjnego. **ML**

PGE Dystrybucja jako Operator Systemu Elektroenergetycznego dystrybuuje energię elektryczną do ponad 5,5 mln Odbiorców. PGE Dystrybucja działa na terenie wschodniej i centralnej części kraju (około 40 proc. terytorium Polski). Za dystrybucję energii elektrycznej do odbiorców końcowych odpowiada 7 oddziałów spółki, w których wraz z lubelską centralą zatrudnionych jest blisko 10 tys. pracowników.

PGE Dystrybucja Oddział Warszawa dostarcza energię elektryczną do 48 miast i 148 gmin, do ponad miliona klientów na terenie Mazowsza oraz części Podlasia i Lubelszczyzny. W strukturze Oddziału funkcjonuje siedem Rejonów Energetycznych i są to Pruszków, Konstancin-Jeziorna, Ostrołęka, Legionowo, Siedlce i Wyszków. Rejony wspiera technicznie 14 Posterunków Energetycznych.

Materiał informacyjny Ministerstwa Zdrowia

POMYŚL O CZERNIAKU JESIENIĄ

Ponad 80 proc. Polaków słyszało o czerniaku, czyli nowotworze złośliwym skóry o największej dynamice zachorowań w Polsce. Co roku notuje się około 4000 nowych przypadków, a 25-30 proc. kończy się zgonem. Wcześnie zdiagnozowanego czerniaka prawie zawsze udaje się wyleczyć, a 40 proc. przypadków wykrywają lekarze pierwszego kontaktu.

KOMU GROZI CZERNIAK?

Podstawowym czynnikiem zwiększającym ryzyko czerniaka jest promieniowanie ultrafioletowe zawarte w świetle słonecznym i obecne w solariach. Dlatego na jesieni, gdy skóra nabrała wakacyjnej opalenizny, warto poświęcić czas na jej kontrolę. Najpierw trzeba samodzielnie przyjrzeć się wszystkim pieprzykom i zmianom na ciele, a w razie potrzeby skonsultować się z lekarzem specjalistą.

Na czerniaka najczęściej chorują młodzi, bo to oni chętniej się opalają, a także osoby w średnim wieku i starsze, zwłaszcza o jasnej skórze i włosach. Do tej grupy należy większość mieszkańców Polski. Ryzyko zwiększa się, gdy nowotwory skóry występowały w rodzinie. Powstawaniu czerniaka sprzyjają:

- jasna karnacja i jasne oczy,
- rude lub blond włosy,
- piegi lub liczne znamiona i zmiany barwnikowe,
- niska tolerancja dla słońca i utrudnione opalanie,
- łatwość ulegania poparzeniom słonecznym,
- urazy skórne,
- blizny po stanach zapalnych i oparzeniach,
- zakażenie wirusem HPV (brodawczaka ludzkiego).

KIEDY POJAWIA SIĘ ZAGROŻENIE?

W profilaktyce czerniaka najważniejsza jest obserwacja skóry. Niepokój powinny budzić zaczerwienienia, zgrubienia, powiększenia, zmiany kształtu i barwy, świąd czy krwawienie w okolicach znamion. Takie zmiany specjaliści określają jako ABCDE (skrót z angielskiego):

- **A** to asymetria, czyli zmiana kształtu znamienia z okrągłego na niesymetryczne, znamię „przelewające się" na jedną stronę,
- **B** to brzegi nierówne, postrzępione, posiadające zgrubienia lub chropowate,
- **C** to czerwony, czarny i inny zmieniający się kolor, np. ściemnienie, rozjaśnienie lub różne zabarwienie na jednym znamieniu,
- **D** to duży rozmiar – każde znamię o średnicy większej niż 6 mm powinno być dokładnie zbadane,
- **E** oznacza ewolucję, zmiany zachodzące w znamieniu, a także jego uwypuklenie ponad poziom otaczającego naskórka.

Pojawienie się takich znamion to powód do wizyty u dermatologa. Badanie u specjalisty jest szybkie, bezbolesne i nieinwazyjne. Lekarz dokładnie ogląda skórę całego ciała, włącznie z głową, stopami, skórą między palcami, a nawet okolicą odbytu i narządów płciowych.

Ludzie młodzi (do 40 lat) i zdrowi, bez znamion, powinni badać skórę raz na trzy lata, a starsi – nawet co roku. Jeśli ktoś ma dużo znamion, powinien kontrolować je co trzy miesiące. Samemu trzeba obserwować, czy znamiona i pieprzyki rosną, zmieniają kształt i barwę.

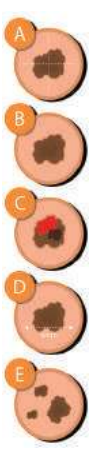

ASYMETRIA

BRZEGI

CZERWONY, CZARNY

DUŻY

EWOLUCJA

UWAGA NA SOLARIA

Jednym z głównych powodów zachorowań na czerniaka jest nadmierne opalanie się, szczególnie na łóżkach do opalania. Wiele osób uważa solaria za lekarstwo na jesienne szarugi i mokre przedwiośnia.

Tak sądziła Pani Beata (34 lat). *„W moim biurze jest sztuczne oświetlenie i klimatyzacja, a od listopada do wiosny prawie nie widzę słońca, bo wychodzę zwykle po 18. Czułam się z tym tak źle, że postanowiłam wpaść do solarium, aby przypomnieć sobie lato. Najpierw poszłam dwa razy, a potem wracałam. Kiedyś strasznie piekła mnie skóra, dlatego na kilka miesięcy dałam spokój. Wtedy zauważyłam niepokojące zmiany na skórze: dwa nieregularne znamiona, których wcześniej nie było. Jedno na dekolcie wyglądało tak brzydko, że zaczęłam nosić golfy, bluzki pod szyję i apaszki. W końcu poszłam do lekarza, który od razu wiedział, co to jest. Usunęłam chirurgicznie oba znamiona, a badanie potwierdziło, że to czerniak. Miałam szczęście, że usadowił się w takim miejscu, gdzie szybko go zauważyłam. Jestem już po terapii, która zakończyła się pozytywnie. A z solarium pożegnałam się na dobre".*

W 2009 roku solaria zostały uznane przez Światową Organizację Zdrowia za jedne z najbardziej rakotwórczych czynników na równi z paleniem papierosów czy azbestem. Sztuczne promieniowanie ultrafioletowe emitowane przez łóżka opalające odpowiada za powstawanie pierwotnych zmian i przerzutów czerniaka. Kobiety odwiedzające solarium co najmniej raz w miesiącu są o 55 proc. bardziej narażone na rozwój czerniaka, a młodsze (do 30 lat) aż o 75 proc. W niektórych krajach solaria są zakazane, a w wielu państwach Unii Europejskiej (w tym w Polsce) nie mogą z nich korzystać osoby do 18. roku życia.

JAK CHRONIĆ SKÓRĘ?

- Nawet ubranie chroni przed promieniami ultrafioletowymi, choć tkaniny prześwitujące przepuszczają światło. Ubranie działa jak filtr 15.
- Jeśli chcesz się opalać, rób to rozsądnie: pamiętaj o noszeniu czapki, nakrycia głowy, okularów przeciwsłonecznych i lekkiej sukienki lub koszuli.
- Używaj kremów i filtrów UV, a po kąpieli albo gdy się pocisz – nakładaj je co dwie godziny.
- Zwróć uwagę na dzieci, aby nosiły okrycia głowy, okulary przeciwsłoneczne i chroniły skórę.
- Unikaj wystawiania się na ostre, letnie słońce w godzinach 11:00-16:00.
- Nie korzystaj z solariów i dopilnuj, aby nigdy nie używały ich dzieci i młodzież do 18 lat.
- Raz w miesiącu dokładnie obejrzyj skórę i sprawdź, czy pieprzyki i znamiona nie zmieniają się albo nie pojawiły się nowe.
- Jeśli zauważysz coś niepokojącego, niezwłocznie skontaktuj się z lekarzem pierwszego kontaktu albo z dermatologiem.
- Przynajmniej raz w roku odwiedzaj kontrolnie dermatologa albo chirurga-onkologa.

TiP Telefoniczna Informacja Pacjenta 800 190 590

Chcesz wiedzieć więcej, szukasz informacji na temat bezpłatnych badań, wejdź na www.planujedlugiezycie.pl lub zadzwoń na bezpłatną infolinię 800 190 590.

Infolinia jest czynna 24 godziny na dobę, 7 dni w tygodniu.

Jesteś pracodawcą? Dbasz o zdrowie swoich pracowników? Weź udział w programie PracoDawca Zdrowia.
Więcej informacji na stronie:
planujedlugiezycie.pl
zakładka PracoDawca Zdrowia.

PLANUJĘ DŁUGIE ŻYCIE

Ministerstwo Zdrowia

Kampania społeczna „Planuję długie życie" realizowana w ramach Narodowej Strategii Onkologicznej na lata 2020-2030, finansowana ze środków Ministra Zdrowia.

eprasa.pl cd94b16100

TELEFON INTERWENCYJNY: 22 784 92 01, toiowo@toiowo.eu

LEGIONOWO

Będą wywłaszczać na ul. Olszankowej?

Wzdłuż ul. Olszankowej, pomiędzy ul. Sikorskiego, a ul. Jana Pawła I w Legionowie ma powstać ścieżka rowerowa. Planuje się tam zwężenie jezdni na większości jej długości, wyniesione skrzyżowania, asfaltowy ciąg pieszo-rowerowy po stronie obecnego chodnika, zakazy postojów samochodowych oraz poprawa widoczności na skrzyżowaniu z ul. Jana Pawła I. realizacja planów ma rozpocząć się w 2022 r.

Oprócz budowy ścieżki w tym miejscu, spore zmiany szykują się na skrzyżowaniu ul. Olszankowej i ul. Jana Pawła I. Fragment ul. Olszankowej dochodzący do SP nr 4 ma zostać poszerzony do 6 m. na mocy specustawy drogowej. Ma to się to łączyć z wywłaszczeniami. We wskazanym fragmencie drogowym powstaną skosy i zostaną przestawione ogrodzenia niektórych posesji. Ma to poprawić widoczność w tym miejscu.

Paulina Nowicka

LEGIONOWO. Remont fatalnej nawierzchni

Będzie przebudowa ul. Kwiatowej

Władze miasta poszukują wykonawcy remontu zaniedbanego fragmentu ul. Kwiatowej od ul. Gajowej do ul. Zakopiańskiej. Prace mają potrwać 3 miesiące

Prace mają polegać na: remoncie jezdni, przełożeniu chodników i zjazdów oraz wymianę krawężników przy zachowaniu istniejącej geometrii drogi. Projekt zakłada również, że w rejonie skrzyżowania ul Kwiatowej z Gajową powstanie wyniesione skrzyżowanie. Ponadto przewidziano również odtworzenie istniejącego progu zwalniającego oraz wykonanie elementów uspokojenia ruchu, tzw. „szykan" w celu zakrzywiania toru jazdy pojazdów samochodowych. W ramach prac poprawione mają być też chodnik oraz ścieżka rowerowa w celu dostosowania jej przebiegu do projektowanego wyniesionego skrzyżowania. Roboty mają potrwać 80 dni. Przetarg kończy się 7 października.

Paulina Nowicka

JABŁONNA. Nadchodzi duża inwestycja?

Przy polach golfowych powstaną apartamentowce i lokale usługowe?

Spółka Golf Park chce zbudować dwa budynki usługowe z apartamentami przy polach golfowych przy ul. Golfowej w Rajszewie

Planowana inwestycja ma obejmować dwa budynki usługowe z apartamentami. Kubatura tych obiektów ma wynieść niespełna 2 tys. m3. Przedsięwzięcie ma być zrealizowane na działce o pow. 3,5 tys. m2, która z jednej strony przylega do ul. Golfowej, a z drugiej do pola golfowego.

Paulina Nowicka

NIEPORĘT. Nowa turystyczna inwestycja w gminie?

Nowy kompleks hotelowy zamiast domu wypoczynkowego Mazowsze w Białobrzegach?

Firma Asilus z Warszawy planuje zbudować kompleks hotelowy nad Jeziorem Zegrzyńskim w Białobrzegach

Rada Gminy Nieporęt 13 września uchwaliła nowy mpzp dla terenów położonych nad południowym brzegiem Jeziora Zegrzyńskiego w Białobrzegach. W miejscu dawnego ośrodka wypoczynkowego Mazowsze. Zapisy nowego mpzp dla tego terenu zostały dostosowane do studium z 2011 r. Dokument przewiduje w tym miejscu usługi turystyki i rekreacji pod postacią m. in. hoteli, ośrodków wypoczynkowych, pensjonatów, campingów, pól biwakowych oraz obiektów sportowych, rekreacyjnych i gastronomicznych. Teraz doprecyzowano intensywność tego rodzaju zabudowy. Grunty należą do gminy Nieporęt, zaś firma Asilus z Warszawy jest właścicielem działki mającej 3,5 ha, położonej nad brzegiem Jeziora Zegrzyńskiego w okolicy ul. Plażowej w Białobrzegach.

Paulina Nowicka

POWIAT. Kiedy zmodernizują wał przeciwpowodziowy

Wały na Wiśle czekają na decyzję środowiskową

Jeżeli wszystko dobrze pójdzie to w połowie czerwca 2022 r. rozpocznie się modernizacja wałów przeciwpowodziowych na Wiśle, na odcinku Jabłonna - Nowy Dwór Maz. Odpowiedzialne za modernizację przedsiębiorstwo Wody Polskie podpisało umowę na dokumentacje projektową i oczekuję na decyzję środowiskową

Pierwsze informacje, jakie pojawiły się w sprawie modernizacji wału na wspomnianym odcinku pojawiały się od bardzo dawna. Ostatnie szeroko zakrojone działania lokalnych samorządów rozpoczęły się w 2016 r. Zebrano wtedy 400 tys. zł na wykonanie projektu modernizacji wałów. Niestety zajmujący się tym Wojewódzki Zarząd Melioracji i Urządzeń Wodnych w Warszawie został zlikwidowany. Jego obowiązki przejęło Państwowe Gospodarstwo Wodne Wody Polskie, a cała procedura ruszyła od nowa.

Czekają na dokumentację

Zgodnie z uzyskanymi przez nas informacjami prace projektowe są w toku. Obecnie trwa postępowanie administracyjne związane z wydaniem decyzji o środowiskowych uwarunkowaniach zgody na realizację przedsięwzięcia, w ramach którego nałożono obowiązek sporządzenia raportu oceny odziaływania na środowisko. Do kontynuowania procesu przegotowania inwestycji i uzyskiwania niezbędnych decyzji administracyjnych wymagane jest uzyskanie decyzji środowiskowej. Zakończenie opracowywania dokumentacji i uzyskania decyzji pozwolenia na realizację uzależnione jest od wydania decyzji środowiskowej przez RDOŚ, szacowany termin to czerwiec 2022 r.

Będą dokumenty, zabezpieczą środki

Rozpoczęcie prac związanych z rozbudową wału jest możliwe po uzyskaniu wymaganych decyzji: decyzji środowiskowej wydawanej przez RDOŚ, pozwolenia wodnoprawnego i ostatecznie pozwolenia na realizację inwestycji w zakresie budowli przeciwpowodziowych. Kolejnym etapem będzie zabezpieczenie środków finansowych i przeprowadzenie postępowania o udzielenie zamówienia publicznego. Ze względu na skalę inwestycji planowana jest realizacja etapowa.

Wojciech Dobrowolski

LEGIONOWO. Zmiany zarobków w urzędzie

Podwyżki dla legionowskich urzędników?

W legionowskim ratuszu podniesiono o 500 zł maksymalne stawki zarobków urzędników. Stawki minimalne pozostały bez zmian. Reforma dotknęła każdego pracownika urzędu, od najwyższego do najniższego stopnia. Ich pensje jednak nie uległy zmianie, to jedynie szansa, że za dobrze wykonaną pracę mogą otrzymać więcej pieniędzy

Od teraz maksymalne zarobki miesięczne w Urzędzie Miasta w Legionowie nie będą mogły przekroczyć kwot od 3,5 tys. zł w przypadku najniżej zaszeregowanych urzędników do 8,45 tys. zł w przypadku urzędników pełniących najwyższe funkcje kierownicze w magistracie. Minimalne pensje się nie zmieniają i zgodnie z zarządzeniem z 2019 r. wyglądają następująco: od 1,7 tys. zł do 1,8 tys. zł miesięcznie w przypadku najniższego szczebla tj. m. in. gońców, sprzątaczek, pomocy administracyjnych, portierów, szatniarzy, dozorców, telefonistek i robotników gospodarczych, od 1,8 tys. zł do 1,9 tys. zł miesięcznie w przypadku urzędników zatrudnionych na stanowiskach m. in. referentów, kasjerów, księgowych, archiwistów, poborców, sekretarek, konserwatorów, kancelistów, kierowców, aplikantów i szeregowych strażników miejskich, od 1,9 tys. zł do 2 tys. zł miesięcznie w przypadku urzędników pracujących na stanowiskach np. inspektorów, podinspektorów, informatyków i specjalistów oraz od 2 tys. zł do 3 tys. zł miesięcznie w przypadku urzędników pełniących w magistracie funkcje kierownicze np. naczelników poszczególnych referatów i ich zastępców, komendanta Straży Miejskiej i jego zastępców, rzecznika prasowego i sekretarza miasta. Zmiany zaczną obowiązywać od października br.

Paulina Nowicka

LEGIONOWO. Awaria, która może kosztować tysiące złotych

Woda zamiast paliwa na Shellu - koncern zrekompensuje straty

W ubiegłą środę (22 września) Legionowo obiegła informacja o wodzie, która znalazła się w paliwie na stacji Shell w Legionowie przy ul. Zegrzyńskiej 4a. Uszkodziła ona kilka aut. Incydent nie umknął właścicielowi stacji, który zrekompensuje straty nim wywołane

Przed tankowaniem na stacji przestrzegła za pośrednictwem portalu społecznościowego jedna z klientek stacji. Z jej relacji wynika, iż członek jej rodziny po zatankowaniu 50 litrów diesla nie zdążył nawet odjechać ze stacji. Auto zabrała laweta. Autorka informacji stwierdziła również, że mechanik wykrył wodę w paliwie, to ona miało doprowadzić do awarii samochodu. Okazało się też, iż sytuacja spotkała również innych klientów stacji. Następnego dnia, w czwartek, 23 września do sytuacji odniosła się firma Shell, która pod postem mieszkanki powiatu legionowskiego opublikowała krótki komunikat. – Szanowni Klienci, faktycznie na naszej stacji 7119 w Legionowie wystąpiła awaria, która spowodowała pojawienie się wody w zbiorniku z paliwem Shell V-Power Diesel. Woda pojawiła się tylko w tym zbiorniku i aktualnie już pracujemy nad usunięciem tej awarii. Pragniemy podkreślić, że z pozostałych naszych paliw wciąż można korzystać. Zapewniamy także, że dokładamy wszelkich starań, aby infrastruktura na naszych stacjach była zawsze w 100% sprawna. Prosimy wszystkie osoby, które spotkała ta sytuacja o kontakt z naszym Biurem Obsługi Klienta lub o kontakt bezpośrednio ze stacją w Legionowie i przekazanie wszelkich informacji związanych z tą sprawą. Pozwoli nam to na szybkie wyjaśnienie sytuacji i zrekompensowanie ewentualnych strat: Shell.pl. Przepraszamy za niedogodności i dziękujemy za wyrozumiałość. – poinformował właściciel stacji.

Paulina Nowicka

eprasa.pl cd94b16100

XIII FESTIWAL FILMOWY NNW

29.09 - 02.10
GDYNIA 2021

STULECIE · ODZYSKANIA · NIEPODLEGŁOŚCI
1918 · 2018

PATRONAT NARODOWY
PREZYDENTA RZECZYPOSPOLITEJ POLSKIEJ
ANDRZEJA DUDY
W STULECIE ODZYSKANIA NIEPODLEGŁOŚCI

wstęp wolny

www.festiwalnnw.pl

ORGANIZATORZY

PARTNER GENERALNY

DOFINANSOWANO ZE ŚRODKÓW MINISTRA KULTURY, DZIEDZICTWA NARODOWEGO I SPORTU

WSPÓŁFINANSOWANIE

SPONSORZY

PARTNERZY INSTYTUCJONALNI

PATRONI MEDIALNI

eprasa.pl cd94b16100

Najważniejsze - kontakt z drugim człowiekiem

W dniu 23.09.2021 miałam zaszczyt być gościem w Gospodarstwie Edukacyjnym Państwa Kowalskich w Winnikach, gmina Nasielsk, powiat nowodworski

JADWIGA WOŁYNIK
j.wolynik@tio.com.pl

Tego dnia, z inicjatywy Warsztatów Terapii Zajęciowej w Świeszewie i Państwa Kowalskich, odbyło się tu Międzypowiatowe Spotkanie Integracyjne, gdzie myślą przewodnią była idea - „Więcej nas łączy niż dzieli…".

Przy dźwiękach skocznej muzyki ludowej, w mistrzowskim wykonaniu rodzinnej „Kapeli Pana Jacka" oraz pysznym poczęstunku, biesiadowali wspólnie uczestnicy Warsztatów Terapii Zajęciowej i zajęć klubowych z rodzinami, uczestnicy Klubu Seniora+ i Stowarzyszenia Świerczewianka w Świerczach, wolontariusze Liceum Ogólnokształcącego im. J. Iwaszkiewicza w Nasielsku oraz Szkoły Podstawowej nr 1 im. Konstytucji 3 Maja w Nasielsku, młodzież z Ośrodka Szkolno Wychowawczego w Płońsku. Było to prawdziwe spotkanie międzypokoleniowe, juniorów i seniorów, gdzie we wspólnych korowodach tanecznych łączyli dłonie piękni i młodzi z dojrzałymi i... dalej pięknymi.

Uroczystość tą, swoją obecnością uświetniły władze samorządu powiatowego i gminnego oraz dyrektorzy i kierownicy placówek pomocy społecznej i oświaty, okoliczni pracodawcy, przedstawiciele organizacji pozarządowych oraz społeczność lokalna.

Taka forma integracji społecznej to jedna z najlepszych i pomocnych dróg na włączanie osób z niepełnosprawnością w środowisko lokalne. Ponieważ pomysł dobrze zaprocentował już po pierwszym roku, organizatorzy odważyli się powtórzyć

go kolejny raz. Ten rok to już czwarte takie spotkanie.

W założeniach, celem tych spotkań jest:
- przeciwdziałanie stereotypom postrzegania osób z niepełnosprawnościami,
- przeciwdziałanie marginalizacji i izolacji społecznej osób z grup defaworyzowanych (seniorzy, niepełnosprawni),
- integracja międzypokoleniowa,
- zaszczepianie wśród młodzieży pozytywnych wzorców zachowań,
-uwrażliwianie na potrzeby innych i słabszych,
- wskazywanie pozytywnych wzorców,
- przełamywanie stereotypów myślowych,
- nauka wrażliwości i troski o drugiego człowieka,
- promocja Placówki Warsztatów Terapii Zajęciowej, jako miejsca otwartego na realizację potrzeb osób z niepełnosprawnościami.

Kilka słów o w/w organizatorze spotkania: Warsztaty Terapii Zajęciowej przy Stowarzyszeniu Wsparcia Społecznego w Świeszewie, gmina Świercze, powiat Pułtusk. Placówka ta była wielokrotnie **wyróżniona** przez Mazowieckie Centrum Polityki Społecznej, za zaangażowanie w rozwój i propagowanie ekonomii społecznej na Mazowszu, **znakiem Mazowieckiej Marki Ekonomii Społecznej, ostatnie wyróżnienie zostało wręczone w 2021 roku w kategorii reintegracja**.

Prezes Stowarzyszenia Wsparcia Społecznego i kierownik Warsztatów Terapii Zajęciowej w Świeszewie, Bogumiła Szlaska, jest tegoroczną laureatką konkursu Mazowiecka Lady D. im. Krystyny Bochenek w kategorii życie zawodowe.

Stowarzyszenie Wsparcia Społecznego działa na rzecz osób zagrożonych wykluczeniem społecznym, koncentrując swoją działalność głównie na pomocy osobom z niepełnosprawnościami oraz ich rodzinom, które nie radzą sobie z sytuacją ekonomiczną, społeczną, zawodową czy zdrowotną.

Stowarzyszenie Wsparcia Społecznego prowadzi w Świeszewie warsztaty terapii zajęciowej działające na rzecz osób z niepełnosprawnościami w obszarze ich rehabilitacji oraz adaptacji zawodowej. Proces ten jest realizowany poprzez kształcenie i rozwijanie u nich nawy-

ków radzenia sobie z codziennymi czynnościami życiowymi oraz nabywanie podstawowych i specjalistycznych umiejętności, które w końcowym efekcie, umożliwiają uczestnictwo w szkoleniu zawodowym i podjęciu pracy.

Stowarzyszenie zatrudnia zespół specjalistów, którzy odpowiadają za proces rehabilitacji tych osób oraz ich przygotowanie do wyjścia na otwarty rynek pracy. Po zakończonej rehabilitacji zawodowej ponad 20 osób z niepełnosprawnościami w stopniu umiarkowanym i znacznym skutecznie podjęło zatrudnienie i co najważniejsze, utrzymuje je do dnia dzisiejszego.

Te sukcesy to wynik dobrej współpracy z lokalnym środowiskiem oraz asymilacji społecznej i zwyczajnym wyjściu „do ludzi". W Świeszewie po prostu stawia się na szeroką aktywizację społeczną i jak widać taktyka ta przynosi efekty.

Warsztaty Terapii Zajęciowej w Świeszewie świadczą rehabilitację społeczną, zawodową i medyczną na rzecz 86 osób z niepełnosprawnością w stopniu umiarkowanym i znacznym. Uczestnicy na codzienne zajęcia są dowożeni z terenu czterech powiatów: pułtuskiego (Gmina Świercze i Gmina Winnica), nowodworskiego (Gmina Nasielsk, Pomiechówek, Nowy Dwór Maz.), płońskiego (Gmina Nowe Miasto i Gmina Załuski) i makowskiego (Gmina Szelków). Każdy z uczestników objęty jest indywidualnym programem rehabilitacji opracowanym przez zespół specjalistów. Zajęcia terapeutyczne odbywają się w ośmiu pracowniach: multimedialnej, administracyjno - biurowej, reklamy i technik artystycznych, ogrodniczo - technicznej, plastyczno - florystycznej, krawieckiej i rękodzieła artystycznego, muzyczno - teatralnej oraz gospodarstwa domowego. Podczas zajęć powstają niepowtarzalne prace, które znajdują nabywców. Dochód z ich sprzedaży przeznaczany jest na integrację społeczną uczestników WTZ.

W Świeszewskiej placówce wszelkie podejmowane działania ukierunkowane są na tworzenie warunków do fizycznego i osobowego rozwoju osób z niepełnosprawnościami. Stawia się na wyrównywanie szans oraz zapewnienie im godnego i należnego miejsca w społeczeństwie. To trudna, ale pozytywna praca, która przy konsekwentnym podejściu przynosi efekty.

Zmiana nastawienia do osób z niepełnosprawnościami, nauka samodzielności, organizacji pracy i czasu wolnego, jak również rozwój zainteresowań uczestników warsztatów, to dla wielu z nich szansa na normalne życie i funkcjonowanie w społeczeństwie.

Specjalne podziekowania kieruję do Pana Jacka i jego rodziny, czyli do zespołu muzycznego „KAPELA PANA JACKA". Mimo, iż w drodze do Winnik byli uczestnikami wypadku drogowego i ich samochod został rozbity, dzielnie dotarli na czas i „z przytupem" oraz sercem dla wszystkich uczestników uświetnili swoim występem całą zabawę.

Tak zwyczajnie po koleżeńsku, polecam ich usługi na: wesela, bale, pikniki, imprezy plenerowe i inne. Tel. 501 484 729. Kapela jest wprost uniwersalna i gra po... królewsku!

Dziękuję też panu Łukaszowi Jabłońskiemu za udostępnienie zdjęć. J.W.

eprasa.pl cd94b16100

Obiady domowe z Pałacu
(menu dnia: zupa i danie główne lub Burger Menu)
ABONAMENT DOROSŁY

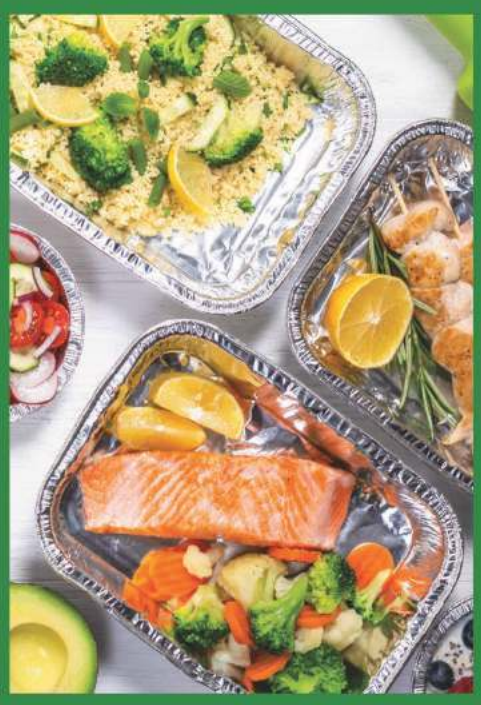

5 - dniowy
115 zł z dowozem
100 zł z odbiorem osobistym

Przy dostawie i odbiorze osobistym doliczamy 3 zł za opakowanie.

Obiady domowe z Pałacu
(menu dnia: zupa i danie główne lub Burger Menu)
ABONAMENT DZIECKO

5 - dniowy
85 zł z dowozem
75 zł z odbiorem osobistym

Przy dostawie i odbiorze osobistym doliczamy 3 zł za opakowanie.

PAŁAC W JABŁONNIE #POCZUJ NASZĄ HISTORIĘ

zamów: +48 883 324 344 info@palacjablonna.pan.pl

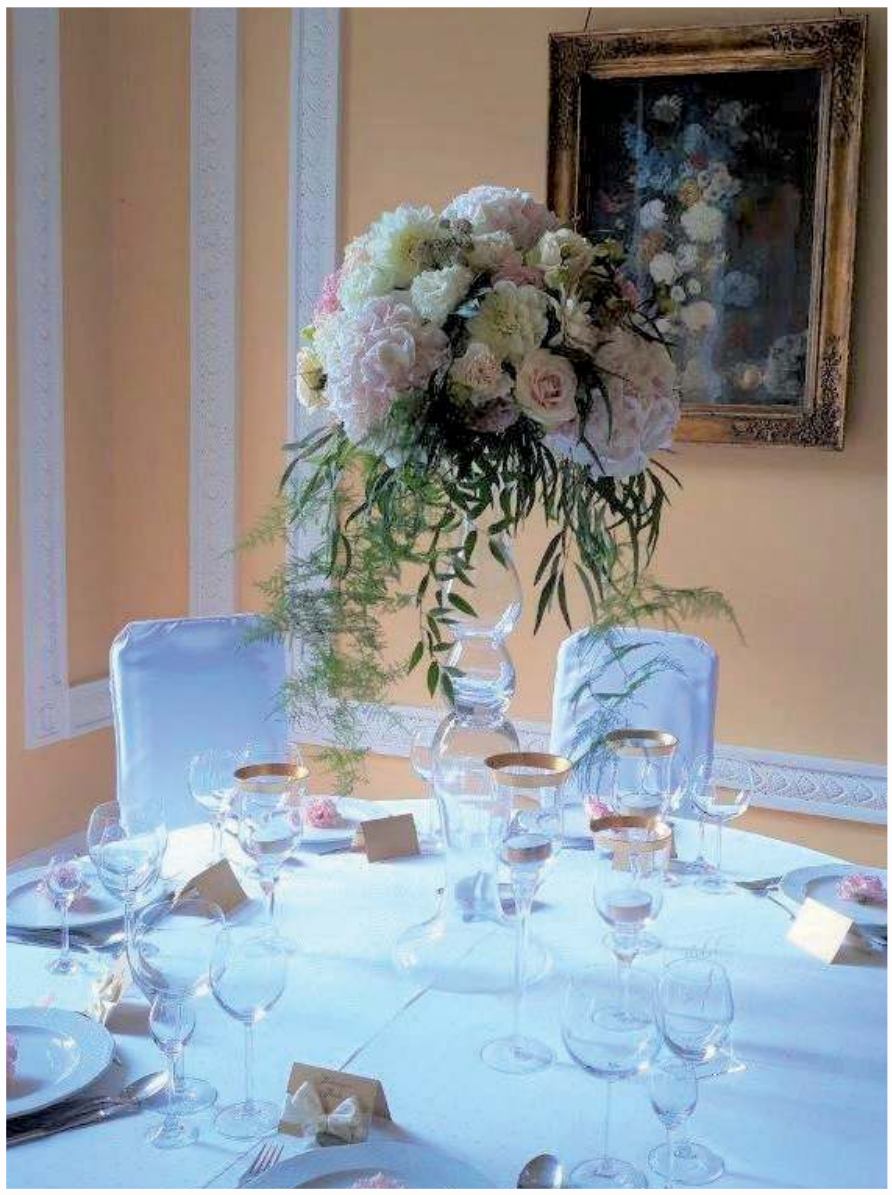

PAŁAC W JABŁONNIE #POCZUJNASZAHISTORIE

ZORGANIZUJ W 18-WIECZNYM
PAŁACU W JABŁONNIE
KRÓLEWSKIE PRZYJĘCIE Z OKAZJI:

CHRZCIN I KOMUNII
ŚLUBU LUB WESELA
URODZIN CZY JUBILEUSZU

Rezerwacje:
info@palacjablonna.pan.pl
tel.: +48 531 093 982, +48 507 104 572
Pałac w Jabłonnie
ul. Modlińska 105, 05-110 Jabłonna

eprasa.pl cd94b16100

Z nadejściem kolejnego sezonu przyszedł czas na omówienie nowych trendów w modzie męskiej

Trendy w modzie jesień 2021 - Man style

Oczywiście może się wydawać, że moda męska szczególnie na jesień jest dość przewidywalna, ale w tym sezonie projektanci odeszli od tradycyjnych płaszczy i szalików na rzecz bardziej nietypowych trendów

Tegoroczne propozycje projektantów to luźne kolekcje z wieloma przytulnymi i praktycznymi detalami. Kluczową rolę ma odgrywać komfort, dlatego głównym zamysłem są luźne kreacje.

Przytulna dzianina

Zgodnie z obecnym stylem życia jednym z trendów jest przytulna dzianina: dzianinowe polo, ocieplane legginsy. Homewear jest w modzie, to styl graniczący ze stylem piżamy, jednocześnie pozwalający uczestniczyć w niespodziewanej internetowej konferencji z szefem.

Kamizelka

Nie po raz pierwszy kamizelki męskie pojawiły się na wybiegach pokazów mody, ale ich liczba wyraźnie wzrosła w jesiennych kolekcjach.

Kombinezon

Jeśli chodzi o odważne trendy, kombinezony męskie to zdecydowanie jedna z pierwszych linii wśród nich.

Swetry i golfy

Oczywiście kołnierz zasłaniający szyję na zimę to dość przewidywalny trend, jednak nie umniejszajmy jego znaczeniu. W każdej tegorocznej kolekcji znajdowały się golfy, swetry z szyją, płaszcze z kołnierzem w kształcie lejka czy kominy, pełniące jednocześnie funkcję masek ochronnych.

Gorpcore

Wzrost popularności odzieży funkcjonalnej i technologicznej śledzony jest już od kilku sezonów, a tegorocznej jesieni będzie trwał dalej. Coraz częściej marki nawiązują współpracę

z liderami Gorpcore, aby wzmocnić sojusz między modą, a odzieżą outdoorową.

Panama

Biorąc pod uwagę fakt, że w ostatnich latach sprzęt do uprawiania turystyki pieszej i sportowej jest aktywnie promowany w modzie męskiej, nie dziwi fakt, że panamy stały się integralną częścią obecnej mody. Tym razem pojawiły się w bardziej jesiennych odcieniach i printach, takich jak ciepłe pomarańcze i brązy lub ozdobione klasycznym kamuflażem.

Denim

W męskich trendach jesień/zima znalazła się kolejna podstawa garderoby – denim. W tym sezonie projektanci stawiają na szerokie jeansy, naturalne odcienie błękitu i solidne szycie.

Odzież pikowana

Pomimo tego, że pierwsze pikowane ubrania trafiły do nas prawie 400 lat temu to modele podobne do tych, które są dziś popularne, pojawiły się dopiero w latach 60-tych. Od tego czasu pikowane kurtki pozostają nieodzownym elementem męskiej garderoby, dodając sylwetce estetyki retro. Wiele marek zdecydowało się oddać hołd słynnemu stylowi.

Masywne i długie szaliki

Znani projektanci twierdzą, że szalik nie musi pełnić jedynie funkcji praktycznej i może stać się kontynuacją ciepłego wizerunku.

Bomber

Uniwersalność bomberki sprawia, że jest to idealna odzież wierzchnia do każdej garderoby – zwłaszcza jesiennej. Ponadczasowy klasyk bomber trafił do kolekcji zupełnie nowych marek.

Futro / Sherpa / Polar

Odrodzenie polaru i sherpy to kolejny znak coraz większego skłaniania się mody męskiej do odzieży sportowej na świeżym powietrzu. Grube kurtki z polaru są popularne od lat, a projektanci wprowadzają teraz do swoich projektów jeszcze więcej materiałów do noszenia. Chęć posiadania ciepłej i przytulnej odzieży przejawia się również w pojawieniu się dużej liczby produktów futrzanych.

Długie buty

Apokaliptyczne buty FW będą nadal modne następnej jesieni. Projektanci łączą funkcjonalne buty, z gumą. A kowbojskie buty, zarówno z praktycznym (Tod's, Dior Men), jak i z bardziej awangardowym wyglądem (Loewe, Jil Sander). Wiele przykładów podkreśla objętość w górnej części sylwetki. Innym uzupełniającym dodatkiem, który podkreśla wysoką długość butów są skarpetki i podkolanówki, które wystają poza nogawkę.

Bermudy

Nieoczekiwanym pojawieniem się na wybiegach był element garderoby, zwykle spotykany wyłącznie w sezonie wiosna/lato – Bermudy. Wygląda na to, że projektanci wzięli pod uwagę fakt, że przyjemniej jest pracować z domu w wygodnych ubraniach, niezależnie od pory roku.

Płaszcz oversize

Przez cały okres chłodów przesadne płaszcze, obszerne kurtki puchowe i długie parki pozostaną w modzie. Płaszcze-szaty były szczególnie widoczne na wybiegach, co stało się kolejnym przejawem popularnego obecnie stylu łączącego pracę z przebywaniem w domu.

Tayloring

Pomimo tego, że kostiumy były obecne w kolekcjach wielu domów mody, większość z nich zdecydowała się nie postawić na klasykę, ale na bardziej casualową formę krawiectwa.

Kolory jesień/zima 2021/22
Karmel

Trudno nie zauważyć aktywnej obecności karmelowo-musztardowych tonów na wybiegach i lookbookach w tym sezonie. Żywy kolor, inspirowany atmosferą lat 70., która nie opuściła branży modowej na więcej niż jeden Tydzień Mody, od stóp do głów pokrył wizerunki znanych marek.

Żółty

Prostszym i bardziej znanym odcieniem, popularnym wśród projektantów, okazał się żółty, który nie zszedł z wybiegów od poprzedniego sezonu. Marki oferują łączenie jasnych kolorów z podstawową czernią, szarością i bielą.

Zielony

Splendor zielonych odcieni będzie jasnym punktem na jesień-zimę 2021 roku. Nie preferując jednego konkretnego tonu, projektanci zaprezentowali całą gamę zielonych palet, począwszy od jasnej zieleni (Loewe), poprzez neon (Doublet), a skończywszy na naturalnej trawiastej.

Konstantin Miro
stylista
i projektant mody
prowadzi autorską
Pracownię & Showroom
tel. +48 781 313 892
Napisz do mnie:
kon.miro@gmail.com

eprasa.pl cd94b16100

AKADEMIA FINANSÓW I BIZNESU VISTULA

STUDIA GLOBALNYCH MOŻLIWOŚCI

Akademia im. Aleksandra Gieysztora w Pułtusku
Filia Akademii Finansów i Biznesu Vistula

Studia I stopnia, studia II stopnia, jednolite studia magisterskie, doktoraty w trybie eksternistycznym, Szkoła Doktorska

SKORZYSTAJ Z PROMOCJI 3x0 ZŁ*
0 zł – opłata rekrutacyjna
0 zł – wpisowe
0 zł – 1. miesiąc studiów

APLIKUJ
vistula.edu.pl/pultusk

KIERUNKI STUDIÓW:
- Administracja
- Bezpieczeństwo narodowe
- Finanse i rachunkowość NOWOŚĆ
- Historia
- Pedagogika
- Pedagogika przedszkolna i wczesnoszkolna
- Politologia

INFORMACJE I ZAPISY:
ul. Mickiewicza 36B, 06-100 Pułtusk, pokój nr 8 tel. +48 23 692 97 18 (26, 50, 97), e-mail: m.bartnicka@vist

*Promocja obowiązuje w terminie 27.09-17.10.2021 r. Regulamin dostępny w Dziale Rekrutacji oraz na vistula.edu.pl

środa 29 września

TVP 1

05:15 **Przysięga** - serial obyczajowy, prod. Turcja
06:05 **Elif** - serial, prod. Turcja, 2018
07:00 **Transmisja Mszy Świętej z Sanktuarium Matki Bożej na Jasnej Górze**
07:30 **Rodzinny ekspres** - magazyn
08:00 **Wiadomości**
08:10 **Pogoda poranna**
08:15 **Kwadrans polityczny**
08:40 **Ranczo** - serial obyczajowy TVP
09:40 **Komisarz Alex** - serial kryminalny TVP
10:35 **Ojciec Mateusz** - serial kryminalny TVP
11:25 **Remiza. Zawsze w akcji!** - serial TVP
12:00 **Wiadomości**
12:10 **Agrobiznes**
12:30 **Agropogoda** - magazyn
12:35 **Rok w ogrodzie Extra**
12:50 **Natura w Jedynce**

SERIAL OBYCZAJOWY

14:00 **Elif** - serial, prod. Turcja, 2018
15:00 **Wiadomości**
15:10 **Pogoda**
15:15 **Alarm!** - magazyn
15:35 **Gra słów. Krzyżówka**
16:05 **Przysięga** - serial
17:00 **Teleexpress**
17:15 **Jaka to melodia?**
17:55 **Klan** - telenowela TVP
18:20 **Remiza. Zawsze w akcji!** - serial TVP
18:55 **Jeden z dziesięciu**
19:30 **Wiadomości**
20:10 **Alarm!** - magazyn
20:30 **Leśniczówka**
20:55 **Piłka nożna**
23:10 **Historia bez tajemnic**
00:30 **Zaginiony syn** - film
02:10 **Tajemnica twierdzy szyfrów** - serial

TVP 2

05:25 **Na dobre i na złe** - serial TVP
06:25 **Pożyteczni.pl** - magazyn
06:55 **Familiada** - teleturniej
07:30 **Pytanie na śniadanie**
10:40 **Panorama**
10:45 **Pytanie na śniadanie**
11:25 **Rodzinka.pl** - serial komediowy TVP
11:55 **Dla niesłyszących - Barwy szczęścia** - serial obyczajowy TVP
12:30 **Koło fortuny** - teleturniej
13:15 **Kozacka miłość** - serial kostiumowy
14:05 **Va Banque** - teleturniej
14:35 **Na sygnale** - serial fabularyzowany TVP
15:10 **Górscy ratownicy** - serial obyczajowy, prod. Niemcy, 2017
16:00 **Koło fortuny** - teleturniej
16:35 **Familiada** - teleturniej

SERIAL OBYCZAJOWY

17:15 **Promyk nadziei** - serial, prod. Turcja, 2019
18:00 **Panorama**
18:20 **Va Banque** - teleturniej
18:45 **Kozacka miłość** - serial kostiumowy
19:35 **Barwy szczęścia** - serial obyczajowy TVP
20:35 **Kulisy seriali Na dobre i na złe i Na sygnale**
20:50 **Na dobre i na złe**
21:55 **Czarne żniwa** - serial kostiumowy
22:55 **Trzy dni Kondora** - serial, prod. USA, 2018
23:55 **Miłość jak film** - komedia romantyczna
01:30 **Hotel Vidago Palace** - serial obyczajowy
02:30 **Eksperyment placebo: czy mózg uleczy ciało?**

TVN

05:40 **Uwaga!** - magazyn
06:00 **Ukryta prawda** - program obyczajowy
07:00 **Kuchenne rewolucje** - program kulinarno-rozrywkowy
08:00 **Dzień Dobry TVN** - magazyn
11:35 **Doradca smaku**
11:45 **Ukryta prawda** - program obyczajowy
12:50 **Tajemnice miłości**
13:55 **Ukryta prawda** - program obyczajowy
16:00 **Kuchenne rewolucje** - program kulinarno-rozrywkowy
17:00 **Tajemnice miłości**
18:00 **Ukryta prawda** - program obyczajowy prod. Polska
19:00 **Fakty**
19:35 **Sport, Pogoda**

MAGAZYN

19:55 **Uwaga!** - magazyn
20:10 **Doradca smaku** - program kulinarny
20:15 **Na Wspólnej** - serial obyczajowy, Polska
20:55 **Milionerzy**
21:30 **Top Model**
23:00 **Hannibal** - film sensacyjny, Wielka Brytania, USA, 2001, reż. Ridley Scott, wyk. Anthony Hopkins, Julianne Moore, Gary Oldman, Giancarlo Giannini, Ray Liotta
01:45 **Superwizjer** - magazyn reporterów
02:20 **Uwaga!** - magazyn
02:40 **Noc magii**
04:05 **Kto was tak urządził**

POLSAT

06:00 **Nowy dzień z Polsat News**
08:40 **Malanowski i Partnerzy**
09:40 **Sekrety rodziny**
10:40 **Dlaczego ja?**
11:40 **Gliniarze**
12:50 **Wydarzenia**
13:25 **Interwencja**
13:40 **Trudne sprawy**
14:40 **Dlaczego ja?**
15:50 **Wydarzenia**
16:10 **Pogoda**
16:15 **Interwencja** - magazyn
16:30 **Na ratunek 112**
17:00 **Gliniarze**
18:00 **Pierwsza miłość**
18:50 **Wydarzenia**
19:25 **Gość Wydarzeń**
19:45 **Sport**
19:55 **Pogoda**
20:05 **Family Food Fight**
21:05 **Komisarz Mama**
22:10 **Love Island. Wyspa miłości**

FILM SENSACYJNY

23:10 **Peacemaker** W byłym Związku Radzieckim w tajemniczych okolicznościach rozbija się pociąg przewożący ładunek nuklearny. Wybitna specjalistka od broni nuklearnej dr Julia Kelly uważa, że wypadek był sfingowany, a naprawdę chodzi o zakamuflowanie kradzieży jednego z pocisków.
01:55 **Tysiąc słów**
03:55 **Świat według Kiepskich** - serial komediowy prod. Polska
04:40 **Disco Gramy** - program rozrywkowy
05:25 **Telezakupy TV Okazje**

TVP Kultura

07:00 **Muzyczne poranki**
08:00 **Co dalej?** - program publicystyczny
08:30 **Do dzieła** - magazyn
08:55 **Opowieść zimowa** - film obyczajowy
11:00 **Maria Curie** - serial biograficzny, prod. Francja, Polska, 1991
12:40 **Sobie król** - film TVP
13:30 **Zofia i Oskar Hansenowie** - reportaż
13:50 **Którędy po sztukę** - Mirosław Bałka
14:05 **Tamte lata, tamte dni** - Jan Jakub Kolski - magazyn
14:40 **Kolorowe wzgórza** - dramat, prod. Kolumbia, Panama, 2010
16:25 **Diabelski wynalazek** - film fabularny, prod. Czechosłowacja, 1958
18:00 **Mieszczanie żywieccy** - cykl reportaży
18:30 **Informacje kulturalne**

SERIAL KOSTIUMOWY

18:55 **David Copperfield** - serial kostiumowy
20:00 **Na wschód od Hollywood** - Donbas - dramat
22:05 **Zaginione Skarby** - film animowany
22:20 **Więcej niż fikcja** - Sakawa - film dokumentalny, prod. Niderlandy , 2019
23:55 **Jazz** - Music Live Collection - Avishai Cohen - koncert, prod. Francja
01:40 **Informacje kulturalne**
02:15 **Lekkie obyczaje** - Fantastyczny Pan Lis - film animowany, prod. USA, 2009
03:45 **Zaginione Skarby** - Miecz katowski - film
04:00 **Kino nocne** - Żurek
05:35 **Afisz kulturalny ekstra**

TV Puls

06:00 **Zbuntowany anioł** - telenowela
08:00 **Lombard. Życie pod zastaw** - serial obyczajowy prod. Polska
11:00 **Zbuntowany anioł** - telenowela
12:00 **Zaklinaczka duchów** - serial fantasy
14:00 **Lombard. Życie pod zastaw** - serial obyczajowy
16:00 **Rodzinny interes** - serial obyczajowy prod. Polska
18:00 **Lombard. Życie pod zastaw** - serial obyczajowy
20:00 **Polowanie na czarownice**
22:00 **Władcy ognia** Ziemia zostaje spustoszona przez smoki. Oddział ochotników wyrusza zniszczyć ich gniazdo.

DRAMAT

00:00 **Ekstrakt** Joel, właściciel fabryki, ma problemy w życiu zawodowym i prywatnym: jego żona prawdopodobnie go zdradza, a pracownicy nienawidzą. Próbuje stawić czoła niezliczonym osobistym i zawodowym problemom.
01:50 **Zobacz to! Blok powtórkowy: Rodzinny interes** - serial obyczajowy
02:55 **Taki jest świat** - program informacyjny prod. Polska
03:55 **Biesiada na cztery pory roku**
04:35 **Z archiwum policji** - serial dokumentalny prod. Polska

TVN 7

05:55 **Szkoła**
07:00 **Szpital** - program obyczajowy
08:00 **Ukryta prawda** - program obyczajowy
11:00 **Rozwód. Walka o wszystko**
12:00 **Szpital** - program obyczajowy
13:00 **Szkoła**
14:00 **Sąd rodzinny** - program sądowy
15:00 **Sędzia Anna Maria Wesołowska** - program sądowy
16:00 **Ukryta prawda** - program obyczajowy
17:00 **19 +** - obyczajowy
17:35 **Brzydula** - serial, Polska
18:15 **Idealna niania** - program obyczajowy
19:00 **19 +** - obyczajowy
19:30 **Papiery na szczęście**
20:00 **Brzydula** - serial, Polska
20:30 **Hotel Paradise**

KOMEDIA

21:35 **40 lat minęło** - film komedia, prod. USA, 2012, reż. Judd Apatow, wyk. Judd Apatow, Paul Rudd, Leslie Mann, Maude Apatow, Iris Apatow, Albert Brooks, John Lithgow, Megan Fox
00:25 **Nauka jazdy** - film obyczajowy, USA, Wielka Brytania, 2014, reż. Isabel Coixet, wyk. Ben Kingsley, Patricia Clarkson, Sarita Choudhury, Jake Weber Grace Gummer
02:15 **Zbrodnia w sąsiedztwie** - serial, USA
03:15 **Druga strona medalu** - talk show
03:50 **Noc magii**

TV 4

06:00 Gliniarz i prokurator Serial sensacyjny, w którym lokalny prokurator walczy z przestępczością w Los Angeles (a później na Hawajach). Pomaga mu w tym, bardzo bystry i doskonały w ściganiu przestępców w terenie, gliniarz - Jack Styles.
07:00 Strażnik Teksasu **08:00** Nasz Nowy Dom **09:00** Pierwsza miłość **09:50** Kochane pieniądze **10:50** Hardkorowy lombard **11:50** Pamiętniki z wakacji **12:50** STOP Drogówka
14:55 Gwiazdy Kabaretu **15:55** Hardkorowy lombard **17:00** Policjantki i Policjanci **18:00** Kochane pieniądze **19:00** Policjantki i Policjanci **20:00** Święty **20:30** Sprawiedliwi - Wydział Kryminalny **21:40** Baba Jaga **23:30** Wikingowie **00:40** Śmierć na 1000 sposobów **02:05** Ucho Prezesa

TV Trwam

11:40 Prosto o gospodarce **12:00** Anioł Pański **12:03** Informacje dnia **12:20** Mojżesz-10 przykazań **13:10** Mama Lima **13:30** Msza święta z Jasnej Góry **14:20** 100 cudownych miejsc na świecie
14:30 Filmowe życiorysy. Wielcy i mali **15:40** Niezwykłości przyrody Nowej Zelandii **15:50** Ma się rozumieć **16:00** Informacje dnia **16:10** Na zdrowie **16:30** Wyszyński - historia **16:55** Święty na każdy dzień
17:00 Po stronie prawdy **17:30** Rykoszetem **17:55** Poczet Wielkich Polaków **18:00** Anioł Pański **18:05** Informacje dnia **18:15** Rozmowy niedokończone **19:25** Kartka z kalendarza **19:30** Brat Franciszek **20:00** Informacje dnia **20:20** Różaniec **20:50** Myśląc Ojczyzna **21:00** Apel Jasnogórski

eprasa.pl cd94b16100

czwartek 30 września

TVP 1

05:15 **Przysięga** - serial
06:05 **Elif** - serial, prod. Turcja, 2018
07:00 **Transmisja Mszy Świętej z Sanktuarium Matki Bożej na Jasnej Górze**
07:30 **Pełnia Wiary** - magazyn
08:00 **Wiadomości**
08:10 **Pogoda poranna**
08:15 **Kwadrans polityczny**
08:35 **Ranczo** - serial
09:35 **Komisarz Alex** - serial kryminalny TVP
10:35 **Ojciec Mateusz** - serial kryminalny TVP
11:25 **Remiza. Zawsze w akcji!** - serial TVP
12:00 **Wiadomości**
12:10 **Agrobiznes**
12:30 **Agropogoda** - magazyn
12:35 **Magazyn Rolniczy**
12:50 **Natura w Jedynce** - Odludne tereny Australii - film dokumentalny, prod. USA, Australia

SERIAL OBYCZAJOWY

14:00 **Elif** - serial, prod. Turcja, 2018
15:00 **Wiadomości**
15:15 **Alarm!** - magazyn
15:35 **Gra słów. Krzyżówka**
16:05 **Przysięga** - serial
17:00 **Teleexpress**
17:15 **Jaka to melodia?**
17:55 **Klan** - telenowela TVP
18:20 **Remiza. Zawsze w akcji!** - serial TVP
18:55 **Jeden z dziesięciu**
19:30 **Wiadomości**
20:10 **Alarm!** - magazyn
20:30 **Leśniczówka**
21:00 **Na sygnale** - serial
21:20 **Sprawa dla reportera**
22:15 **Magazyn śledczy Anity Gargas** - magazyn
22:50 **Magazyn kryminalny**
23:55 **Magazyn Ekspresu**

TVP 2

05:25 **Na dobre i na złe** - serial TVP
06:25 **Smaki świata - pośród mórz** - magazyn kulinarny
06:55 **Familiada** - teleturniej
07:30 **Pytanie na śniadanie**
10:45 **Panorama**
10:50 **Pytanie na śniadanie**
11:25 **Rodzinka.pl** - serial komediowy TVP
11:55 **Dla niesłyszących** - Barwy szczęścia - serial obyczajowy TVP
12:25 **Koło fortuny** - teleturniej
13:15 **Kozacka miłość** - serial kostiumowy, prod. Rosja, 2013
14:05 **Va Banque** - teleturniej
14:35 **Na sygnale** - serial fabularyzowany TVP
15:10 **Górscy ratownicy** - serial obyczajowy, prod. Niemcy, 2017
16:00 **Koło fortuny**

TELETURNIEJ

16:35 **Familiada** - teleturniej
17:15 **Promyk nadziei** - serial, prod. Turcja, 2019
18:00 **Panorama**
18:20 **Va Banque** - teleturniej
18:45 **Kozacka miłość** - serial
19:35 **Barwy szczęścia** - serial obyczajowy TVP
20:45 **Kabaret. Super Show Dwójki** - program kabaretowy
21:55 **Czarne żniwa** - serial kostiumowy
23:00 **Trzy dni Kondora** - serial, prod. USA, 2018
24:00 **Licencja na zabijanie** - film sensacyjny
02:20 **Różowa Pantera** - komedia kryminalna
03:55 **Geniusz: Picasso**

TVN

05:40 **Uwaga!** - magazyn
06:00 **Ukryta prawda** - program obyczajowy
07:00 **Kuchenne rewolucje** - program kulinarno-rozrywkowy
08:00 **Dzień Dobry TVN** - magazyn
11:35 **Doradca smaku**
11:45 **Ukryta prawda** - program obyczajowy
12:50 **Tajemnice miłości**
13:55 **Ukryta prawda** - program obyczajowy
16:00 **Kuchenne rewolucje** - program kulinarno-rozrywkowy
17:00 **Tajemnice miłości**
18:00 **Ukryta prawda** - program obyczajowy
19:00 **Fakty**
19:35 **Sport**
19:45 **Pogoda**
19:55 **Uwaga!** - magazyn
20:10 **Doradca smaku**

SERIAL OBYCZAJOWY

20:15 **Na Wspólnej** - serial obyczajowy, Polska
20:55 **Milionerzy**
21:30 **Kuchenne rewolucje** - program kulinarno-rozrywkowy
22:35 **Miłość jest wszystkim** - film komedia, Polska, 2018, reż. Michał Kwieciński, wyk. Olaf Lubaszenko, Aleksandra Adamska, Joanna Balasz, Agnieszka Grochowska
01:15 **After** - film obyczajowy, USA, 2019, reż. Jenny Gage, wyk. Josephine Langford, Hero Fiennes -Tiffin, Khadijha Red Thunder, Dylan Arnold, Peter Gallagher
03:30 **Uwaga!** - magazyn

POLSAT

06:00 **Nowy dzień z Polsat News**
08:40 **Malanowski i Partnerzy**
09:40 **Sekrety rodziny**
10:40 **Dlaczego ja?**
11:40 **Gliniarze**
12:50 **Wydarzenia**
13:25 **Interwencja**
13:40 **Trudne sprawy**
14:40 **Dlaczego ja?**
15:50 **Wydarzenia**
16:10 **Pogoda**
16:15 **Interwencja**
16:30 **Na ratunek 112**
17:00 **Gliniarze**
18:00 **Pierwsza miłość**
18:50 **Wydarzenia**
19:25 **Gość Wydarzeń**
19:45 **Sport**
19:55 **Pogoda**
20:05 **Nasz Nowy Dom** - magazyn prod. Polska
21:05 **Przyjaciółki**
22:10 **Love Island. Wyspa miłości**

FILM OBYCZAJOWY

23:10 **Skąd wiesz?** Lisa to dziewczyna, dla której aktywność fizyczna jest pasją życia. Kiedy zostaje wykluczona z drużyny, wszystko, co było dla niej ważne, w minucie przestało istnieć. Lisa zastanawia się nad rozpoczęciem bardziej ustabilizowanego życia.
01:55 **Ostatnia piosenka** Główna bohaterka, Ronnie, nie potrafi pogodzić się z rozwodem rodziców. Jej ojciec, Steve, stara się odbudować pełną miłości relację.
04:15 **Kabaretowa Ekstraklasa** - program rozrywkowy prod. Polska

TVP Kultura

07:00 **Muzyczne poranki**
08:00 **Informacje kulturalne**
08:30 **Niedziela z... twórczością Krzysztofa Komedy**
09:25 **Diabelski wynalazek** - film fabularny, prod. Czechosłowacja, 1958
11:00 **Maria Curie** - serial
12:30 **Sztuka i dziecko** - film dokumentalny, prod. Francja, 2016
13:30 **Wydarzenie aktualne**
13:55 **Zaginione Skarby** - Monstrancja ze Świętej Lipki - film animowany
14:10 **Trzeci punkt widzenia**
14:45 **Do zobaczenia, chłopcy** - film fabularny
16:35 **Czy jest tu panna na wydaniu?** - film TVP
18:00 **Maria Jarema** - reportaż
18:30 **Co dalej?**
18:55 **David Copperfield 3**
20:00 **Czwartkowy klub filmowy**

DRAMAT

20:05 **Czwartkowy klub filmowy - Szpital przemienienia** - dramat
21:50 **Pina mnie kiedyś zapytała...** - film dokumentalny, prod. Francja
23:00 **Co dalej?** - program publicystyczny
23:30 **Na wschód od Hollywood** - Donbas - dramat, prod. Niemcy, Francja, Ukraina, Niderlandy
01:40 **Kino nocne** - Giulietta i duchy - komediodramat
04:10 **Zrodzeni do szabli** - film dokumentalny
05:15 **We wsi gadają** - film
05:35 **Afisz kulturalny ekstra**
05:50 **Jeszcze więcej kultury w TVP Kultura 2 na stream.tvp.pl**

TV Puls

06:00 **Zbuntowany anioł** - telenowela
08:00 **Lombard. Życie pod zastaw** - serial
11:00 **Zbuntowany anioł** - telenowela
12:00 **Zaklinaczka duchów** - serial fantasy
14:00 **Lombard. Życie pod zastaw** - serial obyczajowy
16:00 **Rodzinny interes** - serial obyczajowy
18:00 **Lombard. Życie pod zastaw** - serial obyczajowy
20:00 **Pokojówka na Manhattanie** Kandydat na senatora przez pomyłkę bierze pokojówkę za gościa ekskluzywnego hotelu, w którym się zatrzymał. Zauroczona nim kobieta nie ma odwagi wyprowadzać go z błędu.

FILM OBYCZAJOWY

22:05 **Ślubne wojny** Najlepsze przyjaciółki wychodzą za mąż w tym samym dniu. Każda z nich stara się, by jej wesele było idealne.
23:50 **Facet pełen uroku**
02:00 **Zobacz to! Blok powtórkowy: Rodzinny interes** - serial obyczajowy prod. Polska
03:00 **Wojciech Cejrowski. Boso** - Karaiby
03:50 **Taki jest świat** - program informacyjny prod. Polska
04:25 **Menu na miarę** - program kulinarny
05:00 **Rodzinny interes** - serial obyczajowy prod. Polska

TVN 7

05:55 **Szkoła**
07:00 **Szpital** - program obyczajowy
08:00 **Ukryta prawda** - program obyczajowy
11:00 **Rozwód. Walka o wszystko**
12:00 **Szpital** - program obyczajowy
13:00 **Szkoła**
14:00 **Sąd rodzinny** - program sądowy
15:00 **Sędzia Anna Maria Wesołowska** - program sądowy
16:00 **Ukryta prawda** - program obyczajowy
17:00 **19 +** - obyczajowy
17:35 **Brzydula** - serial, Polska
18:15 **Idealna niania** - program obyczajowy
19:00 **19 +** - obyczajowy
19:30 **Papiery na szczęście**
20:00 **Brzydula** - serial, Polska
20:30 **Hotel Paradise**

KOMEDIA

21:35 **Gruby i chudszy** - film komedia, USA, 1996, reż. Tom Shadyac, wyk. Eddie Murphy, Jada Pinkett Smith, James Coburn, Larry Miller, Dave Chappelle, John Ales
23:40 **Notting Hill** - film komedia, Wielka Brytania, USA, 1999, reż. Roger Michell, wyk. Julia Roberts, Hugh Grant, Richard McCabe, Rhys Ifans, James Dreyfus, Dylan Moran
02:15 **Zbrodnia w sąsiedztwie** - serial, USA
03:20 **Druga strona medalu** - talk show
03:50 **Noc magii**

TV 4

07:00 Strażnik Teksasu **08:00** Nasz Nowy Dom **09:00** Pierwsza miłość **09:50** Kochane pieniądze **10:50** Hardkorowy lombard Les Gold wraz z dwójką dzieci prowadzi największy w Detroit lombard. **11:50** Pamiętniki z wakacji **12:50** STOP Drogówka - magazyn prod. Polska
14:55 Gwiazdy Kabaretu **15:55** Hardkorowy lombard **17:00** Policjantki i Policjanci **18:00** Kochane pieniądze **19:00** Policjantki i Policjanci **20:00** Święty
20:30 Sprawiedliwi - Wydział Kryminalny - serial kryminalny prod. Polska **21:40** Kickboxer Mistrz świata w kickboxingu, Eric Sloane, przybywa do Tajlandii, aby stoczyć walkę z Tong Po, najlepszym zawodnikiem w kraju. **23:35** Wikingowie

TV Trwam

11:25 Myśląc Ojczyzna **11:35** Przyroda i ludzie **12:00** Anioł Pański **12:03** Informacje dnia **12:20** Ziemia Obiecana **13:10** Chingola **13:20** Przegląd katolickiego tygodnika „Niedziela"
13:30 Msza święta z Jasnej Góry **14:20** 100 cudownych miejsc na świecie **14:30** Łaski pełna **15:50** Ma się rozumieć **16:00** Informacje dnia **16:10** Z wędką nad wodę w Polskę i Świat **16:35** Porady Medyczne Bonifratrów **17:00** Akademia pro-life **17:10** Syria **17:30** Odpowiedzialni za Kościół **17:55** Poczet Wielkich Polaków **18:00** Anioł Pański **18:05** Informacje dnia
18:15 Rozmowy niedokończone **19:25** Kartka z kalendarza - Powstanie Warszawskie **19:30** Przyjaciele i bohaterowie **20:00** Informacje dnia **20:20** Różaniec **20:50** Święty na każdy dzień **21:00** Apel

dodatek TELEWIZYJNY DO TWOJEJ GAZETY

piątek 1 października

TVP 1

05:15 **Przysięga** - serial obyczajowy, prod. Turcja
06:05 **Elif** - serial, prod. Turcja, 2018
07:00 **Transmisja Mszy Świętej z Sanktuarium Matki Bożej na Jasnej Górze**
07:30 **Agape** - magazyn
08:00 **Wiadomości**
08:10 **Pogoda poranna**
08:15 **Kwadrans polityczny**
08:40 **Ranczo** - serial obyczajowy TVP
09:40 **Komisarz Alex** - serial kryminalny TVP
10:35 **Ojciec Mateusz** - serial kryminalny TVP
11:25 **Remiza. Zawsze w akcji!** - serial TVP
12:00 **Wiadomości**
12:10 **Agrobiznes**
12:30 **Agropogoda** - magazyn
12:35 **Magazyn Rolniczy**
12:50 **Natura w Jedynce** - Trendy w świata zwierząt

SERIAL OBYCZAJOWY

14:00 **Elif** - serial, prod. Turcja, 2018
15:00 **Wiadomości**
15:15 **Alarm!** - magazyn
15:35 **Gra słów. Krzyżówka**
16:05 **Przysięga** - serial
17:00 **Teleexpress**
17:15 **Jaka to melodia?**
17:55 **Klan** - telenowela TVP
18:20 **Remiza. Zawsze w akcji!** - serial TVP
18:55 **Jeden z dziesięciu**
19:30 **Wiadomości**
20:10 **Alarm!** - magazyn
20:35 **Ojciec Mateusz** - serial
21:20 **Kulisy „Na sygnale"**
21:35 **Na sygnale** - serial
22:05 **Motylem jestem czyli romans 40-latka**
23:40 **Festiwal Niepokorni Niezłomni Wyklęci**

TVP 2

05:25 **Na dobre i na złe** - serial TVP
06:20 **Anna Dymna - spotkajmy się**
06:55 **Familiada** - teleturniej
07:30 **Pytanie na śniadanie**
10:40 **Panorama**
10:50 **Pytanie na śniadanie**
11:25 **Rodzinka.pl** - serial komediowy TVP
12:30 **Koło fortuny** - teleturniej
13:15 **Postaw na milion** - teleturniej
14:05 **Na sygnale** - serial fabularyzowany TVP
15:10 **Górscy ratownicy** - serial obyczajowy, prod. Niemcy, 2017
16:00 **Koło fortuny** - teleturniej
16:35 **Familiada** - teleturniej
17:15 **Promyk nadziei** - serial
18:00 **Panorama**
18:20 **Va Banque** - teleturniej
18:45 **Kozacka miłość** - serial

SERIAL OBYCZAJOWY

19:30 **Barwy szczęścia** - serial obyczajowy prod. Polska
20:00 **You Can Dance** - Nowa Generacja - Akademia - widowisko rozrywkowe
22:00 **Kabaret. Super Show Dwójki** - program kabaretowy
23:05 **Muzyka, Taniec, Zabawa** - koncert
00:10 **Chocolat** - dramat, prod. Francja, 2016
02:15 **Licencja na zabijanie** - film sensacyjny, prod. Wielka Brytania, USA, 1989
04:40 **Rodzinka.pl** - serial komediowy prod. TVP
05:35 **Zakończenie dnia**

TVN

05:40 **Uwaga!** - magazyn
06:00 **Ukryta prawda** - program obyczajowy
07:00 **Kuchenne rewolucje** - program kulinarno-rozrywkowy
08:00 **Dzień Dobry TVN** - magazyn
11:35 **Doradca smaku**
11:45 **Ukryta prawda** - program obyczajowy
12:50 **Tajemnice miłości**
13:55 **Ukryta prawda** - program obyczajowy
16:00 **Kuchenne rewolucje** - program kulinarno-rozrywkowy
17:00 **Tajemnice miłości**
18:00 **Ukryta prawda** - program obyczajowy
19:00 **Fakty**
19:30 **Sport**
19:40 **Pogoda**
19:50 **Uwaga!** - magazyn

FILM SENSACYJNY

20:00 **Drapacz chmur** - film sensacyjny, USA, Hong Kong, 2018, reż. Rawson Marshall Thurber, wyk. Dwayne Johnson, Neve Campbell, Chin Han, Roland Moller, Noah Taylor
22:10 **300: Początek imperium** - film przygodowy, USA, 2014, reż. Noam Murro, wyk. Sullivan Stapleton, Eva Green, Lena Headey, Hans Matheson, David Wenham
00:25 **Kuba Wojewódzki**
01:30 **Uwaga!** - magazyn
01:45 **Noc magii**
03:05 **Kuchenne rewolucje**
04:10 **Kto was tak urządził**

POLSAT

06:00 **Nowy dzień z Polsat News**
08:40 **Malanowski i Partnerzy**
09:40 **Sekrety rodziny**
10:40 **Dlaczego ja?**
11:40 **Gliniarze**
12:50 **Wydarzenia**
13:25 **Interwencja**
13:40 **Trudne sprawy**
14:40 **Dlaczego ja?**
15:50 **Wydarzenia**
16:10 **Pogoda**
16:15 **Interwencja** - magazyn prod. Polska
16:30 **Na ratunek 112**
17:00 **Gliniarze**
18:00 **Pierwsza miłość**
18:50 **Wydarzenia**
19:25 **Gość Wydarzeń**
19:45 **Sport**
19:55 **Pogoda**
20:05 **Twoja Twarz Brzmi Znajomo**
22:10 **Love Island. Wyspa miłości**

FILM PRZYGODOWY

23:10 **Geneza planety małp** San Francisco. Will Rodman pracuje w firmie farmaceutycznej. Marzy o stworzeniu leku regenerującego tkankę mózgową, który mógłby uzdrowić jego cierpiącego na chorobę Alzheimera ojca. Pod opiekę młodego naukowca trafia mały szympans o imieniu Caesar. Na nim właśnie Will prowadzi badania, na które nie pozwala mu firma.
01:20 **Skąd wiesz?**
03:40 **Love Island. Wyspa miłości**
04:40 **Disco Gramy**
05:25 **Telezakupy TV Okazje**

TVP Kultura

07:00 **Muzyczne poranki**
08:00 **Co dalej?** - program publicystyczny
08:30 **Kronos** - magazyn kulturalno-społeczny
09:05 **Wydarzenie aktualne**
09:40 **Personel** - film
11:00 **Perły i dukaty** - serial TVP
12:40 **Wieczór u AbdOna** - film obyczajowy
13:35 **Pina mnie kiedyś zapytała...** - film dokumentalny, prod. Francja, 1983
14:45 **Złota klatka** - dramat, prod. Hiszpania, Meksyk
16:45 **Przystań** - film TVP
18:10 **Paryż. Śladami Chopina** - cykl reportaży
18:30 **Informacje kulturalne** - informator kulturalny
18:55 **David Copperfield** - serial kostiumowy, prod. Wielka Brytania
20:00 **Wieczór kinomana**

FILM OBYCZAJOWY

20:05 **Wieczór kinomana - Projekt Floryda** - film obyczajowy, prod. USA, 2017
22:05 **Tego się nie wytnie**
23:25 **Charlotte Rampling. Spojrzenie** - film dokumentalny, prod. Niemcy, Francja, 2011
01:10 **Teraz animacje!** - Twarz Carlotty - film animowany, prod. Niemcy, 2018
01:15 **Teraz animacje!** - Mgnienia oka - film animowany, prod. Niemcy, 2018
01:15 **Teraz animacje!** - Kaprysia - film
01:25 **Informacje kulturalne**
01:55 **Szpital przemienienia** - dramat

TV Puls

06:00 **Zbuntowany anioł** - telenowela Osierocona Milagros rozpoczyna pracę jako pokojówka rodziny DiCarlo i zakochuje się w synu pana domu.
07:00 **Rodzinny interes** - serial obyczajowy
08:00 **Lombard. Życie pod zastaw** - serial obyczajowy
11:00 **Zbuntowany anioł** - telenowela
12:00 **Zaklinaczka duchów** - serial fantasy
14:00 **Lombard. Życie pod zastaw** - serial obyczajowy
16:00 **Rodzinny interes** - serial obyczajowy
18:00 **Lombard. Życie pod zastaw** - serial obyczajowy
20:00 **Infiltrator**
22:10 **Quest**

DRAMAT

00:05 **Belfer 2** Do Brooklynu na pogrzeb swojego brata przybywa były komandos Karl Thomasson. Tam od bratanicy dowiaduje się, że brat został zastrzelony przez tzw. Bractwo - gang młodzieżowy trzęsący miejscową szkołą. Pragnąc rozwikłać dlaczego i przez kogo został zabity, Karl podaje się za nauczyciela historii i zaczyna żmudne śledztwo.
02:00 **Castle** - serial kryminalny
03:00 **Lombard. Życie pod zastaw** - serial obyczajowy prod. Polska

TVN 7

05:55 **Szkoła**
07:00 **Szpital** - program obyczajowy
08:00 **Ukryta prawda** - program obyczajowy
11:00 **Rozwód. Walka o wszystko**
12:00 **Szpital** - program obyczajowy
13:00 **Szkoła**
14:00 **Sąd rodzinny** - program sądowy
15:00 **Sędzia Anna Maria Wesołowska** - program sądowy
16:00 **Wesołowska i mediatorzy**
16:35 **Ukryta prawda** - program obyczajowy
17:35 **Brzydula** - serial, Polska
18:10 **Idealna niania** - program obyczajowy
19:00 **Ukryta prawda** - program obyczajowy
20:00 **Mamy to** - serial, Polska
20:30 **Hotel Paradise**

KOMEDIA

21:35 **Kobiety pragną bardziej** - film komedia, USA, Niemcy, Holandia, 2009, reż. KenKwapis, wyk. Scarlett Johansson, Jennifer Aniston, Ben Affleck, Jennifer Connelly, Drew Barrymore, Justin Long, Bradley Cooper, Ginnifer Goodwin
00:15 **Agent i pół** - film komedia, USA/Chiny, 2016, reż. Rawson Marshall Thurber, wyk. Dwayne Johnson, Kevin Hart, Amy Ryan, Danielle Nicolet, Jason Bateman, Aaron Paul
02:40 **Noc magii** - program ezoteryczny

TV 4

06:00 Gliniarz i prokurator Serial sensacyjny, w którym lokalny prokurator walczy z przestępczością w Los Angeles (a później na Hawajach). **07:00** Strażnik Teksasu **08:00** Nasz Nowy Dom **09:00** Pierwsza miłość **09:50** Kochane pieniądze
10:50 Hardkorowy lombard **11:50** Pamiętniki z wakacji **12:50** STOP Drogówka **14:55** Gwiazdy Kabaretu **15:55** Hardkorowy lombard **17:00** Policjantki i Policjanci
18:00 Kochane Pieniądze **19:00** Policjantki i Policjanci **20:00** Gwiazdy Kabaretu **21:00** Troje pod przykrywką **22:00** Sprawiedliwi - Wydział Kryminalny **00:05** Bez litości Jennifer Hills wynajmuje położoną w lesie chatę, by pracować nad nową książką. **02:25** Disco Polo Life **03:25** TOP 10 - Lista przebojów

TV Trwam

11:45 Grunt to droga **12:00** Anioł Pański **12:03** Informacje dnia **12:20** Ziemia Obiecana **13:05** Maryja z Nazaretu **13:30** Msza święta z Jasnej Góry **14:20** 100 cudownych miejsc
14:30 Zrozumieć Antycywilizacje **14:55** Słowo życia **15:00** Modlitwa **15:20** Mocni w wierze **15:50** Ma się rozumieć **16:00** Informacje dnia **16:10** Siódmy sakrament **16:35** Tak Go pamiętam **16:50** Święty na każdy dzień **16:55** Kartka z kalendarza **17:00** Regał Mistrzowie **17:30** Geopolityka
17:55 Poczet Wielkich Polaków **18:00** Anioł Pański **18:05** Informacje dnia **18:15** Westerplatte Młodych **19:00** Warto zauważyć...**19:30** Opowieści Theo **19:45** Modlitwa **20:00** Informacje dnia **20:20** Różaniec **20:50** Myśląc Ojczyzna **21:00** Apel

dodatek TELEWIZYJNY DO TWOJEJ GAZETY

eprasa.pl cd94b16100

sobota 2 października

TVP 1

05:10 Klan - telenowela TVP
06:00 Magazyn Ekspresu Reporterów
07:00 Transmisja Mszy Świętej z Sanktuarium Matki Bożej na Jasnej Górze
07:40 Rok w ogrodzie
08:05 Rok w ogrodzie Extra - magazyn
08:20 Wojsko - polskie.pl
08:45 Pełnosprawni - magazyn dla niepełnosprawnych
09:15 Fascynujący świat - Nauka o śnie: jak spać lepiej
10:15 Sprawa dla reportera
11:15 Ojciec Mateusz - serial kryminalny TVP
12:10 Major Dundee - western, prod. USA, 1965
14:15 Z pamięci - felieton
14:25 Okrasa łamie przepisy - magazyn kulinarny
14:55 Rolnik szuka żony

SERIAL KOSTIUMOWY

15:55 Tajemnice miasteczka - serial kostiumowy, prod. Rosja, 2018
17:00 Teleexpress
17:20 Pogoda
17:30 Jaka to melodia?
18:30 Wojenne dziewczyny - serial TVP
19:30 Wiadomości
20:10 Alarm! - magazyn
20:35 Komisarz Alex - serial kryminalny TVP
21:35 Hit na sobotę - Skyfall - film sensacyjny
23:55 Festiwal Niepokorni Niezłomni Wyklęci
00:25 Motylem jestem czyli romans 40-latka
02:05 Genialny wynalazek - komedia
03:40 Jaka to melodia?

TVP 2

05:55 Dla niesłyszących - Barwy szczęścia - serial obyczajowy TVP
07:00 Dla niesłyszących - M jak miłość - serial TVP
07:55 Pytanie na śniadanie
11:20 Mini audycja
11:25 Rodzinny ekspres - Rodzinna modlitwa różańcowa - magazyn
12:00 You Can Dance - Nowa Generacja - Akademia - widowisko rozrywkowe
14:00 Familiada - teleturniej
14:35 Koło fortuny
15:15 Szansa na sukces. Eurowizja Junior 2021 - Finał - widowisko
16:20 Na dobre i na złe - serial TVP
17:20 Smaki świata - pośród mórz - magazyn
17:45 Mini audycja
17:50 Słowo na niedzielę
18:00 Panorama

TELETURNIEJ

18:30 Postaw na milion - teleturniej
19:25 Rodzinka.pl - serial komediowy TVP
20:00 The Voice of Poland - Przesłuchania w ciemno
22:15 Hity wszech czasów - magazyn muzyczny
23:15 Kino relaks - Różowa Pantera - komedia kryminalna, prod. USA, 2006
01:00 Czarny motyl - film fabularny, prod. USA, 2017
02:40 Pieskie szczęście - film sensacyjny, prod. USA, 2006
04:30 Wezwanie - film TVP
05:45 Zakończenie dnia

TVN

05:45 Uwaga! - magazyn
06:00 Ukryta prawda - program obyczajowy
07:00 Kuchenne rewolucje - program kulinarno-rozrywkowy
08:00 Dzień Dobry TVN - magazyn
11:30 Brzydula - serial, Polska
13:30 Na Wspólnej - serial, Polska
15:20 MasterChef
16:50 Pomysłowe projekty
17:25 MądrzeJEMY z Katarzyną Bosacką
17:55 Zaplanuj długie życie
18:00 Kuchenne rewolucje - program kulinarno-rozrywkowy
19:00 Fakty
19:25 Sport
19:35 Pogoda
19:45 Uwaga! - magazyn
20:00 Mam talent

KOMEDIA

21:45 Bajecznie bogaci Azjaci - film komedia, USA, 2018, reż. Jon M. Chu, wyk. Constance Wu, Henry Golding, Michelle Yeoh, Gemma Chan, LisaLu, Awkwafina
00:15 Ciemniejsza strona Greya - film obyczajowy, Chiny, Japonia, USA, 2017, reż. James Foley, wyk. Dakota Johnson, Jamie Dornan, Eric Johnson, Eloise Mumford, Bella Heathcote
02:40 Uwaga! - magazyn prod. Polska
03:00 Noc magii - program ezoteryczny prod. Polska

POLSAT

06:00 Nowy dzień z Polsat News
08:25 Wallace i Gromit: Klątwa królika
10:00 Dzieci na tropie prawdy
10:10 Ewa gotuje
10:40 Family Food Fight - Pojedynek na smaki
11:40 Nasz Nowy Dom - magazyn
12:40 Bogaty Dom - Biedny Dom
13:45 Drwale i inne opowieści Bieszczadu
14:40 Rolnicy. Podlasie
15:45 Więzienie
17:45 Chłopaki do wzięcia
18:50 Wydarzenia
19:25 Gość Wydarzeń - program informacyjny
19:45 Sport
19:55 Pogoda
20:05 Kuchnia

FILM PRZYGODOWY

21:05 Kapitan Ameryka: Pierwsze starcie
Kapitan Ameryka to pierwsza postać stworzona przez Marvel Comics. Steve przed wojną był studentem sztuki, który w 1940 roku postanowił zaciągnąć się do wojska. Nie został przyjęty z powodu słabego zdrowia, ale dostał propozycję uczestniczenia w tajnym eksperymencie.
23:55 Underworld: Przebudzenie
01:45 Świat według Kiepskich
02:35 Love Island. Wyspa miłości
04:40 Disco Gramy - program rozrywkowy

TVP Kultura

06:55 Piosenki z Polskich Nagrań - widowisko
07:55 Informacje kulturalne
08:25 Tamte lata, tamte dni - Janusz Olejniczak
08:55 Wydarzenie aktualne
09:20 Sydney, brat Charliego Chaplina
10:30 Serialowa nostalgia - Wojna domowa - serial
11:40 Do dzieła - magazyn
12:10 Nazywam się Cukinia - film animowany, prod. Szwajcaria, Francja, 2016
13:25 Przygody barOna Munchausena - film przygodowy, prod. USA
15:40 Mieszczanie żywieccy
16:10 Tego się nie wytnie - talk-show
17:30 Retro kino - Na nabrzeżach - dramat
19:20 Co dalej?
19:50 XVIII Międzynarodowy Konkurs Pianistyczny im. Fryderyka Chopina

MELODRAMAT

22:40 Bilet do kina - Kochanica Francuza - melodramat, prod. Wielka Brytania
W 1980 roku powstaje film o XIX-wiecznym romansie Sary, porzuconej niegdyś przez francuskiego kochanka i Charlesa.
00:50 Seans kultowy - Król komedii - dramat, prod. USA, 1983
02:50 Mieszczanie żywieccy - Antoni i Aleksander
03:15 Co dalej? - program publicystyczny prod. Polska
03:45 Wieczór kinomana - Projekt Floryda - film obyczajowy

TV Puls

06:00 Castle - serial
Poszukujący inspiracji pisarz otrzymuje pozwolenie na przyłączenie się do jednego zespołu z wydziału zabójstw nowojorskiej policji.
07:00 Taki jest świat
08:00 Lombard. Życie pod zastaw
Prowadzenie lombardu to zajęcie ciekawe, momentami ekscytujące, ale często i niebezpieczne. Bohaterami serialu są: właściciel Kazimierz Barski, jego rodzina, pracownicy oraz klienci, którzy pojawiają się w lombardzie z powodu różnych życiowych zawirowań. Są to zarówno osoby starsze, potrzebujące środków do życia, jak i młode, które zastawiają na kilka dni laptop czy telefon.

FILM WOJENNY

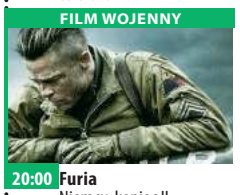

20:00 Furia
Niemcy, koniec II wojny światowej. Załoga amerykańskiego czołgu wyrusza za linię frontu w celu obrony alianckich linii zaopatrzenia.
22:30 Red 2
Emerytowani agenci CIA próbują odnaleźć broń masowego rażenia.
00:50 Gotowy na wszystko
02:30 Castle - serial kryminalny
03:35 Taki jest świat - program informacyjny prod. Polska
04:20 Menu na miarę - program kulinarny
05:00 Dyżur - serial dokumentalny

TVN 7

04:55 Szkoła
06:00 Wiza na miłość
07:00 Timmy i przyjaciele - animacja
07:15 Ukryta prawda - program obyczajowy prod. Polska
12:15 Makłowicz w drodze
12:45 Hotel Paradise
15:45 Beethoven VII: Świąteczna przygoda - film rodzinny, USA, Kanada, 2011, reż. John Putch, wyk. John Cleese, Kyle Massey, Robert Picardo, Tom Arnold, Munro Chambers, Kim Rhodes
17:35 Niesamowity Hulk - film przygodowy, USA, 2008, reż. Louis Leterrier, wyk. Edward Norton, Liv Tyler, Tim Roth, William Hurt, Tim Blake Nelson, TyBurrell

FILM PRZYGODOWY

20:00 Władca pierścieni: Drużyna Pierścienia - film przygodowy, Nowa Zelandia, USA, Niemcy, 2001, reż. Peter Jackson, wyk. Elijah Wood, Ian McKellen, Viggo Mortensen, Liv Tyler, Sean Astin, Sean Bean, Christopher Lee, Cate Blanchett, Orlando Bloom, John Rhys-Davies, Billy Boyd, Dominic Monaghan
23:55 Legion samobójców - film sensacyjny, USA, 2016, reż. David Ayer, wyk. Will Smith, Jared Leto, Margot Robbie, Joel Kinnaman, Viola Davis, Ben Affleck
02:35 Noc magii

TV 4

06:50 Galileo **10:50** Flintstonowie: Niech żyje Rock Vegas! Fred Flintstone i jego najlepszy przyjaciel Barney Rubble właśnie ukończyli Akademię Bronto Crane co zapewni im dobrą pracę w kamieniołomie. Tymczasem w Bedrock pojawia się Wilma Slaghoople, młoda i piękna córka bogatego Pułkownika i Pearl Slaghoople, która uciekła z domu, by uniknąć małżeństwa z nudnym absolwentem Princestone Chipem Rockefellerem.
12:50 Dzieci na tropie prawdy **13:00** STOP Drogówka **14:00** Policjantki i Policjanci **19:00** Galileo **20:00** Kocham. Przepraszam. Dziękuję **21:00** Gwiazdy Kabaretu **22:00** Sprawiedliwi - Wydział Kryminalny **00:05** Blok 99 **02:55** Śmierć na 1000 sposobów **03:25** TOP 10

TV Trwam

10:25 Myśląc Ojczyzna **10:35** Polski Punkt Widzenia **11:00** Kropelka radości **12:00** Nowenna przed 30. Rocznicą powstania Radia Maryja **13:00** Petra - tajemnicze miasto **13:20** Ocalić od zapomnienia **13:30** Msza święta
14:20 100 cudownych miejsc na świecie **14:35** Próba wiary. Święty Franciszek z Asyżu **15:30** Wierzę w Boga **16:00** Informacje dnia **16:10** Podkarpacki Wołyń **17:00** Z Parlamentu Europejskiego
17:25 Święty na każdy dzień **17:30** Mocni Jego mocą **17:55** Poczet Wielkich Polaków **18:00** Anioł Pański **18:05** Informacje dnia **18:15** Rozmowy niedokończone **19:25** Kartka z kalendarza **19:30** Manna z Nieba **19:45** Modlitwa **20:00** Informacje dnia **20:20** Różaniec **20:50** Myśląc Ojczyzna **21:00** Apel

niedziela 3 października

TVP 1

06:55 Słowo na niedzielę - W połowie wesela
07:00 Transmisja Mszy Świętej
08:00 Tydzień
08:30 Zakochaj się w Polsce
09:05 Las bliżej nas
09:25 Fascynujące miejsca - Fascynująca Szwajcaria
09:50 Weterynarze z sercem
10:25 Klasztorne smaki Remigiusza Rączki - Klasztorne smaki
10:55 Słowo na niedzielę
11:00 Msza Święta
11:55 Między ziemią a niebem
12:00 Anioł Pański
12:15 Między ziemią a niebem
12:55 Umarł, aby żyć. Rzecz o Stefanie Kardynale Wyszyńskim
13:25 BBC w Jedynce
14:15 Z pamięci - felieton
14:25 Okrasa łamie przepisy

SERIAL KRYMINALNY

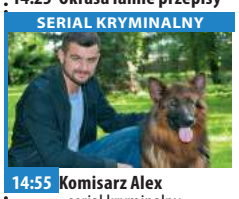

14:55 Komisarz Alex - serial kryminalny prod. Polska
15:55 Tajemnice miasteczka - serial kostiumowy
17:00 Teleexpress
17:20 Pogoda
17:30 Koncert ku pamięci K.K. Baczyńskiego z okazji stulecia urodzin
19:30 Wiadomości
20:15 Wojenne dziewczyny - serial TVP
21:15 Rolnik szuka żony
22:15 Koncert ku pamięci K.K. Baczyńskiego
23:30 Festiwal Niepokorni Niezłomni Wyklęci
23:55 Skyfall - film sensacyjny
02:25 Córka albo syn - film
03:45 Program rozrywkowy

TVP 2

05:55 Dla niesłyszących - Barwy szczęścia - serial obyczajowy TVP
07:00 Dla niesłyszących - M jak miłość - serial TVP
07:55 Pytanie na śniadanie
11:10 Mini audycja
11:15 Smaki świata - pośród mórz - magazyn kulinarny
11:45 The Voice of Poland - Przesłuchania w ciemno
14:00 Familiada - teleturniej
14:35 Koło fortuny - teleturniej
15:15 Szansa na sukces. Opole 2022 - widowisko muzyczne
16:15 Przyjaciele na zawsze - program rozrywkowy
17:05 Wojciech Cejrowski - boso przez świat - reportaż
17:40 Lajk!
18:00 Panorama

SERIAL FABULARYZOWANY

18:30 Na sygnale - serial fabularyzowany prod. TVP
19:25 Rodzinka.pl - serial komediowy TVP
20:00 Postaw na milion - teleturniej
21:00 Czarny motyl - film fabularny, prod. USA, 2017
Cierpiący na brak weny twórczej pisarz zaprasza do swojego domu mężczyznę spotkanego w barze.
22:40 Kino bez granic - Zasady nie obowiązują - film prod. USA, 2016
00:55 Kanał - dramat wojenny
04:30 Zakończenie

TVN

04:40 Ukryta prawda - program obyczajowy
05:40 Kuchenne rewolucje - program kulinarno-rozrywkowy
06:45 Nowa Maja w ogrodzie
07:15 Akademia ogrodnika
07:20 MądrzeJEMY z Katarzyną Bosacką
07:50 Zaplanuj długie życie
08:00 Dzień Dobry TVN - magazyn
11:30 Co za tydzień - magazyn
12:00 Receptura - serial, Polska
13:00 Top Model
14:30 Mam talent - program rozrywkowy
16:20 Sekretne życie zwierzaków domowych - film komedia, Japonia, USA, Francja, 2016, reż. Chris Renaud, Yarrow Cheney, wyk. Louis C.K., Eric Stonestreet, Kevin Hart, Albert Brooks

PROGRAM ROZRYWKOWY

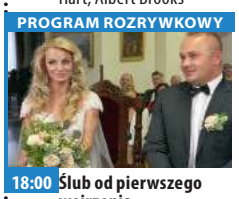

18:00 Ślub od pierwszego wejrzenia
19:00 Fakty
19:25 Sport
19:35 Pogoda
19:45 Uwaga! - magazyn
20:00 MasterChef
21:30 Receptura - serial
22:30 Nowe oblicze Greya - film obyczajowy, USA, 2018, reż. James Foley, wyk. Dakota Johnson, Jamie Dornan, Eric Johnson
00:45 Skyscraper Drapacz chmur - film sensacyjny, USA, Hong Kong, 2018, reż. Rawson Marshall Thurber, wyk. Dwayne Johnson, Neve Campbell
02:55 Noc magii
04:25 Kto was tak urządził

POLSAT

06:00 Nowy dzień z Polsat
07:00 Skok przez płot
Verne i jego leśni przyjaciele obudzili się po długiej, zimowej drzemce i jakież było ich zaskoczenie, kiedy odkryli, że w samym środku ich kiedyś naturalnego środowiska wyrósł wysoki, zielony żywopłot, a w ich życiu pojawił się RJ, wygadany szop pracz, który twierdzi, że świat za żywopłotem zamieszkiwany przez dziwaczne istoty zwane ludźmi.
08:50 Gwiezdne wojny: Część V - Imperium kontratakuje
11:40 Shrek Forever
13:35 Ninja Warrior Polska
15:40 Twoja Twarz Brzmi Znajomo
17:45 Nasz Nowy Dom
18:50 Wydarzenia

MAGAZYN

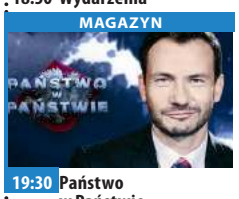

19:30 Państwo w Państwie - magazyn
20:00 Kabaret na żywo. Młodzi i Moralni
22:10 Love Island. Wyspa miłości
23:10 Poszukiwacze zaginionej arki
Jeden z największych przebojów w historii kina, a zarazem jeden z najlepszych filmów rozrywkowych w dorobku Stevena Spielberga. Pierwsza część znanego cyklu filmów o przygodach archeologa Indiany Jonesa.
01:45 Pierwszy strzał
03:55 Świat według Kiepskich

TVP Kultura

07:00 Rewia Polskich Nagrań - program rozrywkowy
07:55 Co dalej? - program publicystyczny
08:30 Od ucha do ucha - film animowany, prod. Belgia, Szwajcaria, Francja, 2017
09:10 Trzeci punkt widzenia - program publicystyczny
09:50 XVIII Międzynarodowy Konkurs Pianistyczny im. Fryderyka Chopina - I etap - dzień 1. Przesłuchania poranne
14:40 Królowie Słońca - film przygodowo-historyczny, prod. USA, 1964
16:35 Muzyka Skalnego Podhala - Zielone
16:50 XVIII Międzynarodowy Konkurs Pianistyczny im. Fryderyka Chopina - I etap - dzień 1. Przesłuchania popołudniowe
21:30 Monstrum - komedia
23:25 Trzeci punkt widzenia

KOMEDIODRAMAT

24:00 Dzikie historie - komediodramat
02:05 Teraz animacje! - Twarz Carlotty - film animowany, prod. Niemcy, 2018
02:10 Teraz animacje! - Mgnienia oka - film animowany, prod. Niemcy, 2018
02:15 Teraz animacje! - Kaprysia - film animowany
02:30 Kino nocne - O ojcach i synach - film dokumentalny, prod. Liban, Niemcy, Katar, USA, Austria, 2017
03:35 Muzyka Skalnego Podhala - Zielone
03:45 Jarocin - koncert
05:20 Zakończenie

TV Puls

06:00 Rodzinny interes
08:50 Uciekająca panna młoda
11:20 Ślubne wojny
Najlepsze przyjaciółki wychodzą za mąż w tym samym dniu. Każda z nich stara się, by jej wesele było idealne.
12:50 Najpiękniejsze baśnie braci Grimm: Szczęście Hansa
14:20 Najpiękniejsze baśnie braci Grimm: Żabi Król
15:30 Piękna i Bestia
Bella gotowa jest zamieszkać w zamku potwora, aby ratować ojca. Z czasem między dziewczyną a bestią zaczyna rodzić się uczucie. Jednocześnie o rękę Belli zabiega przystojny myśliwy Gaston.
17:55 Pokojówka na Manhattanie

DRAMAT

20:00 Anna
Anna wczoraj była narkomanką w moskiewskim półświatku, a dziś jest topową modelką w największych paryskich domach mody. Nikt nie wie, kim jest naprawdę.
22:20 16 przecznic
00:20 Władcy ognia
02:20 Dyżur - serial dokumentalny
03:00 Taki jest świat - program informacyjny
04:00 Menu na miarę - program kulinarny
04:35 Z archiwum policji - serial dokumentalny prod. Polska
05:00 Rodzinny interes - serial obyczajowy

TVN 7

04:55 Szkoła
06:00 Wiza na miłość
07:00 Timmy i przyjaciele - animacja
07:15 Ukryta prawda - program obyczajowy
11:15 Makłowicz w drodze
11:50 Hotel Paradise
13:50 Papiery na szczęście - serial, Polska
16:10 Władca pierścieni: Drużyna Pierścienia - film przygodowy, Nowa Zelandia, USA, Niemcy, 2001, reż. Peter Jackson, wyk. Elijah Wood, Ian McKellen, Viggo Mortensen, Liv Tyler, Sean Astin, Sean Bean, Christopher Lee, Cate Blanchett, Orlando Bloom, John Rhys-Davies, Billy Boyd, Dominic Monaghan, Ian Holm, Hugo Weaving

FILM PRZYGODOWY

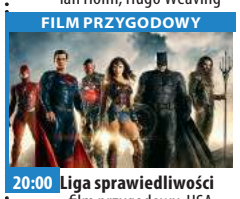

20:00 Liga sprawiedliwości - film przygodowy, USA, Kanada, Wielka Brytania, 2017, reż. Zack Snyder, wyk. Ben Affleck, Henry Cavill, Amy Adams, Gal Gadot, Ezra Miller, Jason Momoa, Ray Fisher, Jeremy Irons, Diane Lane
22:30 Człowiek o żelaznych pięściach - film przygodowy, USA, Hong Kong, 2012, reż. RZA, wyk. RZA, Rick Yune, Russell Crowe, LucyLiu, Dave Bautista, Jamie Chung
00:35 Zbrodnia w sąsiedztwie - serial, USA
01:45 Druga strona medalu - talk show
03:30 Noc magii

TV 4

06:00 Flintstonowie **07:45** Tom i Jerry: Robin Hood i jego Księżna Mysz **08:55** Flintstonowie: Niech żyje Rock Vegas! **10:50** Galileo **12:50** Dziś 13, jutro 30 Jest rok 1987, Jenna to 13-letnia dziewczyna, która lada dzień stanie się kobietą.
14:55 Bibliotekarz II: Tajemnice kopalni króla Salomona **17:00** Kocham. Przepraszam. Dziękuję **18:00** STOP Drogówka **19:00** Galileo - popularno-naukowy **20:00** Troje pod przykrywką **21:00** Apocalypto Pełen rozmachu, zapierający dech w piersiach film przygodowy w reżyserii Mela Gibsona, rozgrywający się w okresie upadku wielkiej cywilizacji Majów.
00:00 Najczarniejsza godzina. Dwaj młodzi, innowacyjni programiści ze Stanów Zjednoczonych, Sean i Ben, przyjeżdżają do Moskwy.

TV Trwam

09:00 100 cudownych miejsc na świecie **09:10** Spotkanie z Magdą Buczek **09:15** Manna z Nieba **09:30** Msza święta **10:40** Cuda Jezusa **11:30** 100 cudownych miejsc na świecie **11:40** Noc w Muzeum **12:00** Anioł Pański z Ojcem Świętym Franciszkiem **12:20** Wieś
13:30 Papież Polak do Rodaków **14:05** Jutrzenka nadziei **15:55** Święty na każdy dzień **16:00** Informacje dnia **16:10** Koncert życzeń **17:00** Zostań Żołnierzem RP **17:15** Prawda a Historia **17:30** Nowa Ewangelizacja **17:55** Poczet Wielkich Polaków
18:00 Anioł Pański **18:05** Informacje dnia **18:15** Rozmowy niedokończone **19:25** Święty na każdy dzień **19:30** Opowieści biblijne -historie animowane **20:00** Informacje dnia **20:20** Różaniec **20:50** Każde życie jest cudem **21:00** Apel Jasnogórski

eprasa.pl cd94b16100

poniedziałek 4 października

TVP 1

05:15 Przysięga - serial obyczajowy, prod. Turcja
06:05 Elif - serial, prod. Turcja, 2018
07:00 Transmisja Mszy Świętej
07:30 Okiem Wiary - magazyn
08:00 Wiadomości
08:10 Pogoda poranna
08:15 Kwadrans polityczny
08:40 Ranczo - serial obyczajowy TVP
09:40 Komisarz Alex - serial kryminalny TVP
10:35 Ojciec Mateusz - serial kryminalny TVP
11:25 Remiza. Zawsze w akcji! - serial TVP
12:00 Wiadomości
12:10 Agrobiznes
12:35 Agropogoda - magazyn
12:40 Magazyn Rolniczy
13:00 BBC w Jedynce - Wodopój. Afrykańska oaza zwierząt - cykl dokumentalny

SERIAL OBYCZAJOWY

14:00 Elif - serial, prod. Turcja, 2018
15:00 Wiadomości
15:15 Alarm! - magazyn
15:35 Gra słów. Krzyżówka
16:05 Przysięga - serial
17:00 Teleexpress
17:15 Jaka to melodia?
17:55 Klan - telenowela TVP
18:20 Remiza. Zawsze w akcji! - serial TVP
18:50 Jeden z dziesięciu
19:30 Wiadomości
20:10 Alarm! - magazyn
20:30 Leśniczówka
21:00 Teatr Telewizji - Stara kobieta wysiaduje
22:30 Świat bez fikcji - Liban
23:35 Festiwal Niepokorni Niezłomni Wyklęci
00:45 Przeprowadzka - film

TVP 2

04:50 Cafe piosenka - talk-show
05:25 Na dobre i na złe - serial TVP
06:20 Program katolicki
06:55 Familiada
07:30 Pytanie na śniadanie
10:40 Panorama
10:45 Pytanie na śniadanie
11:25 Rodzinka.pl - serial komediowy TVP
11:50 Dla niesłyszących - Barwy szczęścia - serial obyczajowy TVP
12:30 Koło fortuny - teleturniej
13:15 Kozacka miłość - serial kostiumowy, prod. Rosja, 2013
14:05 Va Banque - teleturniej
14:35 Na sygnale - serial fabularyzowany TVP
15:10 Górscy ratownicy - serial obyczajowy, prod. Niemcy, 2017
16:00 Koło fortuny

TELETURNIEJ

16:35 Familiada - teleturniej
17:15 Promyk nadziei - serial
18:00 Panorama
18:20 Va Banque - teleturniej
18:45 Kozacka miłość - serial
19:35 Barwy szczęścia - serial obyczajowy TVP
20:40 Kulisy serialu „M jak miłość"
20:55 M jak miłość - serial TVP
21:55 Czarne żniwa - serial kostiumowy
22:55 Trzy dni Kondora - serial, prod. USA, 2018
23:55 Joanna - dramat, reż. Feliks Falk, wyk. Urszula Grabowska, Sara Knothe
01:55 Warto kochać - serial
02:55 Zasady nie obowiązują

TVN

05:05 Uwaga! - magazyn
05:20 Nowa Maja w ogrodzie
05:50 Akademia ogrodnika
06:00 Ukryta prawda - program obyczajowy
07:00 Kuchenne rewolucje - program kulinarno-rozrywkowy
08:00 Dzień Dobry TVN - magazyn
11:35 Top 10 Playera
11:45 Ukryta prawda
12:50 Tajemnice miłości
13:55 Ukryta prawda - program obyczajowy
16:00 Kuchenne rewolucje - program kulinarno-rozrywkowy
17:00 Tajemnice miłości
18:00 Ukryta prawda - program obyczajowy
19:00 Fakty
19:35 Sport
19:45 Pogoda
19:55 Uwaga! - magazyn
20:10 Doradca smaku

SERIAL OBYCZAJOWY

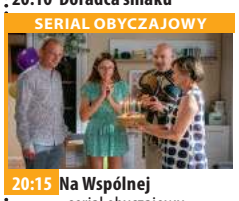

20:15 Na Wspólnej - serial obyczajowy, Polska
20:55 Milionerzy
21:30 Chyłka-Inwigilacja - serial, Polska
22:35 Plan doskonały - film sensacyjny, USA, 2006, reż. SpikeLee, wyk. Denzel Washington, Clive Owen, Jodie Foster, Christopher Plummer, Willem Dafoe, Chiwetel Ejiofor
01:10 Co za tydzień - magazyn
01:40 Uprowadzona - serial, Francja, USA
02:40 Uwaga! - magazyn
03:00 Noc magii
04:20 Kto was tak urządził

POLSAT

06:00 Nowy dzień z Polsat News
08:40 Malanowski i Partnerzy
09:40 Sekrety rodziny
10:40 Dlaczego ja?
11:40 Gliniarze
12:50 Wydarzenia
13:25 Interwencja
13:40 Trudne sprawy
14:40 Dlaczego ja?
15:50 Wydarzenia
16:10 Pogoda
16:15 Interwencja
16:30 Na ratunek 112
17:00 Gliniarze
18:00 Pierwsza miłość
18:50 Wydarzenia
19:25 Gość Wydarzeń
19:45 Sport
19:55 Pogoda
20:05 Dancing with the Stars. Taniec z Gwiazdami
22:10 Love Island. Wyspa miłości

FILM SENSACYJNY

23:25 Królowie ulicy 2: Motor City Ray Liotta wciela się w postać detektywa z Detroit, Marty'ego Kingstona, lidera tajnej jednostki antynarkotykowej. Ktoś systematycznie morduje jej członków i aby rozwiązać zagadkę, Kingston łączy siły z zarozumiałym, młodym detektywem z wydziału zabójstw.
01:25 Ocalenie
03:20 Kabaretowa Ekstraklasa
03:35 Love Island. Wyspa miłości
04:40 Disco Gramy - program rozrywkowy
05:25 Telezakupy TV Okazje

TVP Kultura

07:00 Muzyczne poranki
08:30 Tego się nie wytnie - talk-show
09:50 XVIII Międzynarodowy Konkurs Pianistyczny im. Fryderyka Chopina - I etap - dzień 2. Przesłuchania poranne
14:40 Nad rzeką, której nie ma - film obyczajowy, prod. Polska, 1991, reż. Andrzej Barański, wyk. Marek Bukowski, Joanna Trzepiecińska, Marta KOnarska, Tomasz Hudziec, Mirosław Baka, Adrianna Biedrzyńska, Magda Scholl, Andrzej Mastalerz
16:20 Wolfgang Amadeus Mozart - Eine kleine Nachtmusik Allegro - film
16:25 Orkiestra
16:50 XVIII Międzynarodowy Konkurs Pianistyczny im. Fryderyka Chopina
21:30 Informacje kulturalne

FILM AKCJI

21:55 Kino Mocnych Wrażeń - Ucieczka gangstera - film akcji, prod. USA, 1972, reż. Sam Peckinpah, wyk. Steve McQueen
00:10 Kronos - magazyn kulturalno-społeczny
00:45 Panorama kina polskiego - Serce miłości - film fabularny
02:10 Scena muzyczna
03:15 Bogowie z Molenbeek - film dokumentalny
04:40 Informacje kulturalne - informator kulturalny
05:35 Afisz kulturalny ekstra
05:50 Zakończenie

TV Puls

06:00 Zbuntowany anioł - telenowela
07:00 Rodzinny interes - serial obyczajowy
08:00 Lombard. Życie pod zastaw - serial obyczajowy
11:00 Zbuntowany anioł - telenowela
12:00 Zaklinaczka duchów - serial fantasy Dzięki swojemu darowi Melinda Gordon potrafi komunikować się z zagubionymi duszami zmarłych ludzi i pomaga im przejść na drugą stronę.
14:00 Lombard. Życie pod zastaw - serial obyczajowy
16:00 Rodzinny interes - serial obyczajowy
18:00 Lombard. Życie pod zastaw - serial

FILM AKCJI

20:00 Skazany na piekło Amerykanin trafia do rosyjskiego więzienia o zaostrzonym rygorze. Władze ośrodka organizują tam cykliczne walki pomiędzy osadzonymi.
22:00 Infiltrator
00:10 Polowanie na czarownice
02:05 Taki jest świat - program informacyjny prod. Polska
03:00 Lombard. Życie pod zastaw - serial obyczajowy prod. Polska
04:00 Menu na miarę - program kulinarny
05:00 Rodzinny interes - serial obyczajowy prod. Polska

TVN 7

05:55 Szkoła
07:00 Szpital - program obyczajowy
08:00 Ukryta prawda - program obyczajowy
11:00 Rozwód. Walka o wszystko
12:00 Szpital - program obyczajowy
13:00 Szkoła
14:00 Sąd rodzinny - program sądowy
15:00 Sędzia Anna Maria Wesołowska - program sądowy
16:00 Wesołowska i mediatorzy
16:35 Ukryta prawda
17:35 Brzydula - serial, Polska
18:10 Idealna niania - program obyczajowy
19:00 19 + - obyczajowy
19:30 Papiery na szczęście - serial, Polska
20:00 Brzydula - serial, Polska
20:30 Hotel Paradise

KOMEDIA

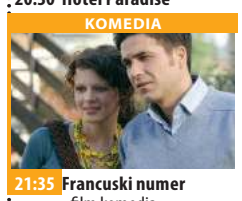

21:35 Francuski numer - film komedia, prod. Polska, 2006, reż. Robert Wichrowski, wyk. Karolina Gruszka, Jan Frycz, Maciej Stuhr, Robert Więckiewicz, Marcin Dorociński
23:45 Obecność II - film horror, USA, 2016, reż. James Wan, wyk. Vera Farmiga, Patrick Wilson, Madison Wolfe, Frances O'Connor, Lauren Esposito, Franka Potente
02:30 Zbrodnia w sąsiedztwie - serial, USA
03:35 Noc magii - program ezoteryczny prod. Polska

TV 4

07:00 Strażnik Teksasu Cordell Walker (Chuck Norris) walczy ze wszystkimi formami przestępczości w stanie Teksas. **08:00** Nasz Nowy Dom **09:00** Pierwsza miłość **09:50** Kochane Pieniądze **10:50** Hardkorowy lombard **11:50** Pamiętniki z wakacji **12:50** STOP Drogówka **14:55** Gwiazdy Kabaretu **15:55** Hardkorowy lombard **17:00** Policjantki i Policjanci **18:00** Kochane pieniądze **19:00** Policjantki i Policjanci - serial obyczajowy **20:00** Święty **20:30** Sprawiedliwi - Wydział Kryminalny **21:40** Blok 99 Były bokser, Bradley, traci pracę, a w jego małżeństwie pojawia się kryzys. Żeby stanąć finansowo na nogi i zapewnić lepsze życie żonie żonie, Bradley podejmuje się przemytu narkotyków. **00:25** Wikingowie

TV Trwam

10:00 Informacje dnia **10:15** Rozmowy niedokończone **11:20** 100 cudownych miejsc na świecie **11:30** Przyroda w Obiektywie **11:45** Kolory Świętości **11:50** Święty na każdy dzień **12:00** Anioł Pański **12:03** Informacje dnia **12:20** Mojżesz-10 przykazań **13:05** Ukraińska zbrodnia w Hucie Pieniackiej **13:30** Msza święta z Jasnej Góry **14:20** 100 cudownych miejsc na świecie **14:30** Święty Franciszek i brat Leon **15:10** Tydzień, który zmienił świat **15:45** Święty na każdy dzień **15:50** Ma się rozumieć **16:00** Informacje dnia **16:10** Sanktuaria **16:30** Nie Przelewaj **16:55** Świadkowie **17:30** Spotkanie Rodziny Radia Maryja w Limanowej **19:30** Opowieści Starego Testamentu **20:00** Informacje dnia **20:20** Różaniec **20:50** Myśląc Ojczyzna **21:00** Apel

wtorek 5 października

TVP 1

05:20 Przysięga - serial
06:05 Elif - serial, prod. Turcja
07:00 Transmisja Mszy Świętej
07:30 Kościół z bliska
08:00 Wiadomości
08:10 Pogoda poranna
08:15 Kwadrans polityczny
08:40 Ranczo - serial
09:35 Komisarz Alex - serial
10:35 Ojciec Mateusz - serial
11:25 Remiza. Zawsze w akcji! - serial TVP
12:00 Wiadomości
12:10 Agrobiznes
12:30 Agropogoda - magazyn
12:35 Magazyn Rolniczy
12:50 Natura w Jedynce - Fascynujące migracje
14:00 Elif - serial, prod. Turcja, 2018
15:00 Wiadomości
15:10 Pogoda
15:15 Alarm! - magazyn
15:35 Gra słów. Krzyżówka - teleturniej

SERIAL OBYCZAJOWY

16:05 Przysięga - serial obyczajowy, prod. Turcja
17:00 Teleexpress
17:15 Jaka to melodia? - teleturniej muzyczny
17:55 Klan - telenowela TVP
18:20 Remiza. Zawsze w akcji! - serial TVP
18:55 Jeden z dziesięciu
19:30 Wiadomości
20:05 Pogoda
20:10 Alarm! - magazyn
20:30 Leśniczówka
21:00 Pełny obraz
21:55 Magazyn Ekspresu Reporterów
23:00 Ocaleni - reality show
24:00 Magazyn śledczy Anity Gargas - magazyn
00:30 Podwójne uderzenie - film fabularny

TVP 2

05:30 Na dobre i na złe - serial TVP
06:25 Nie w sile, lecz w prawdzie - reportaż
06:55 Familiada
07:30 Pytanie na śniadanie
10:40 Panorama
10:50 Pytanie na śniadanie
11:25 Rodzinka.pl - serial komediowy TVP
11:50 Dla niesłyszących - Barwy szczęścia - serial obyczajowy TVP
12:30 Koło fortuny - teleturniej
13:15 Kozacka miłość - serial kostiumowy, prod. Rosja, 2013
14:05 Va Banque - teleturniej
14:35 Na sygnale - serial fabularyzowany TVP
15:10 Górscy ratownicy - serial obyczajowy, prod. Niemcy, 2017
16:00 Koło fortuny
16:35 Familiada - teleturniej

SERIAL OBYCZAJOWY

17:15 Promyk nadziei - serial, prod. Turcja, 2019
18:00 Panorama
18:20 Va Banque - teleturniej
18:45 Kozacka miłość - serial kostiumowy, prod. Rosja
19:35 Barwy szczęścia - serial obyczajowy TVP
20:40 Kulisy serialu „M jak miłość"
20:55 M jak miłość - serial TVP
21:55 Czarne żniwa - serial
22:55 Trzy dni Kondora - serial, prod. USA, 2018
23:55 Ludzkie historie - Nieletni Inżynierowie
01:00 Jak pies z kotem - film fabularny
02:50 Joanna - dramat
04:50 Ochrona głuszca w Polskich Lasach

TVN

05:40 Uwaga! - magazyn
06:00 Ukryta prawda - program obyczajowy
07:00 Kuchenne rewolucje - program kulinarno-rozrywkowy
08:00 Dzień Dobry TVN - magazyn
11:35 Doradca smaku
11:45 Ukryta prawda - program obyczajowy
12:50 Tajemnice miłości
13:55 Ukryta prawda - program obyczajowy
16:00 Kuchenne rewolucje - program kulinarno-rozrywkowy
17:00 Tajemnice miłości
18:00 Ukryta prawda
19:00 Fakty
19:35 Sport
19:45 Pogoda
19:55 Uwaga! - magazyn
20:10 Doradca smaku

SERIAL OBYCZAJOWY

20:15 Na Wspólnej - serial obyczajowy, Polska
20:55 Milionerzy - program rozrywkowy
21:30 Ślub od pierwszego wejrzenia - program rozrywkowy
22:30 Kuba Wojewódzki - program rozrywkowy
23:30 Superwizjer - magazyn reporterów
00:10 Chyłka-Inwigilacja - serial, Polska
01:10 W garniturach - serial, USA
02:10 Uwaga! - magazyn
02:30 Noc magii
03:50 Kto was tak urządził - program rozrywkowy

POLSAT

06:00 Nowy dzień z Polsat News
08:40 Malanowski i Partnerzy
09:40 Sekrety rodziny
10:40 Dlaczego ja?
11:40 Gliniarze
12:50 Wydarzenia
13:25 Interwencja
13:40 Trudne sprawy
14:40 Dlaczego ja?
15:50 Wydarzenia
16:10 Pogoda
16:15 Interwencja
16:30 Na ratunek 112
17:00 Gliniarze
18:00 Pierwsza miłość - serial obyczajowy prod. Polska
18:50 Wydarzenia
19:25 Gość Wydarzeń
19:45 Sport
19:55 Pogoda
20:05 Ninja Warrior Polska
22:10 Love Island. Wyspa miłości

FILM SENSACYJNY

23:10 Mission: Impossible 3 Hollywood po raz kolejny pokazał, że warto inwestować w sequele. Wystarczy sprawdzony scenariusz, gwiazdorska obsada i sprawna ręka reżysera. Tom Cruise, który ponownie wcielił się w rolę Ethana Hounta, po raz kolejny ratuje świat dokonując rzeczy niemożliwych. Jego przeciwnikiem jest perfidny Oven Davian, brawurowo zagrany przez Philipa Seymoura Hoffmana.
01:55 Krwawy biznes
04:15 Kabaretowa Ekstraklasa
04:40 Disco Gramy

TVP Kultura

07:25 Muzyczne poranki
08:00 Informacje kulturalne
08:25 Wydarzenie aktualne
08:55 Paryż. Śladami Chopina - cykl reportaży
09:15 Niedziela Barabasza - film TVP, reż. Janusz Kondratiuk, wyk. Anna Seniuk, Zdzisław Kuźniar, Jan Mateusz Nowakowski
09:50 XVIII Międzynarodowy Konkurs Pianistyczny im. Fryderyka Chopina - I etap - dzień 3. Przesłuchania poranne
14:40 Tego się nie wytnie
16:05 Muzyka Skalnego Podhala - Zielone
16:15 Co dalej? - program publicystyczny
16:35 Portrety - Barbara Sier
16:50 XVIII Międzynarodowy Konkurs Pianistyczny im. Fryderyka Chopina - I etap - dzień 3. Przesłuchania popołudniowe

FILM FABULARNY

21:30 Havel - film fabularny, prod. Czechy, 2020
23:25 Co dalej? - program publicystyczny
23:50 Młoda Polska - 60 kilo niczego - film krótkometrażowy
00:30 Kosmos - dramat, prod. Francja, 2015, reż. Andrzej Żuławski, wyk. Sabine Azema, Jean - Francois Balmer, JOnathan Genet, Johan Libereau, Victoria Guerra
02:15 Portrety - Barbara Sier - Janik - cykl reportaży
02:30 Marnie. Przyjaciółka ze snów - film
04:20 Teledyski
05:35 Afisz kulturalny ekstra

TV Puls

06:00 Zbuntowany anioł - telenowela
07:00 Rodzinny interes - serial obyczajowy
08:00 Lombard. Życie pod zastaw - serial obyczajowy
11:00 Zbuntowany anioł - telenowela
12:00 Zaklinaczka duchów - serial fantasy Dzięki swojemu darowi Melinda Gordon potrafi komunikować się z zagubionymi duszami zmarłych ludzi i pomaga im przejść na drugą stronę.
14:00 Lombard. Życie pod zastaw - serial obyczajowy
16:00 Rodzinny interes - serial obyczajowy
18:00 Lombard. Życie pod zastaw - serial obyczajowy prod. Polska

FILM AKCJI

20:00 Poza prawem Trzej nieudacznicy trafiają do jednej więziennej celi. Jeden z nich obmyśla plan ucieczki.
22:00 Furia
00:30 Quest Uliczny złodziejaszek staje przed niepowtarzalną szansą zdobycia cennej nagrody w międzynarodowym turnieju walk.
02:25 Lombard. Życie pod zastaw - serial obyczajowy
03:25 Na jedwabnym szlaku
04:00 Menu na miarę - program kulinarny
05:00 Rodzinny interes - serial obyczajowy prod. Polska

TVN 7

05:55 Szkoła
07:00 Szpital - program obyczajowy
08:00 Ukryta prawda - program obyczajowy
11:00 Rozwód. Walka o wszystko
12:00 Szpital - program obyczajowy
13:00 Szkoła
14:00 Sąd rodzinny - program sądowy
15:00 Sędzia Anna Maria Wesołowska - program sądowy
16:00 Wesołowska i mediatorzy
16:35 Ukryta prawda - program obyczajowy
17:35 Brzydula - serial, Polska
18:10 Idealna niania - program obyczajowy
19:00 19 + - obyczajowy
19:30 Papiery na szczęście
20:00 Brzydula - serial, Polska
20:30 Hotel Paradise

FILM SENSACYJNY

21:35 Ostatnia misja - film sensacyjny, Polska, 1999, reż. Wojciech Wójcik, wyk. Peter J. Lucas, Janusz Gajos, Ewa Gorzelak, Mirosław Baka, Piotr Fronczewski, Artur Żmijewski, Jerzy Kamas, Małgorzata Foremniak, Paweł Wilczak, Marek Barbasiewicz, Wojciech Wysocki, Danuta Stenka
23:50 Purpurowe rzeki II - film sensacyjny, Francja, Włochy, Wielka Brytania, 2004, reż. Olivier Dahan, wyk. Jean Reno, Benoit Magimel
02:00 Zbrodnia w sąsiedztwie - serial, USA
03:05 Druga strona medalu

TV 4

06:00 Gliniarz i prokurator Serial sensacyjny, w którym lokalny prokurator walczy z przestępczością w Los Angeles. Pomaga mu w tym, bardzo bystry i doskonały w ściganiu przestępców w terenie, gliniarz - Jack Styles. **07:00** Strażnik Teksasu **08:00** Nasz Nowy Dom **09:00** Pierwsza miłość **09:50** Kochane pieniądze **10:50** Hardkorowy lombard **11:50** Pamiętniki z wakacji **12:50** STOP Drogówka **14:55** Gwiazdy Kabaretu **15:55** Hardkorowy lombard **17:00** Policjantki i Policjanci **18:00** Kochane pieniądze **19:00** Policjantki i Policjanci **20:00** Święty **20:30** Sprawiedliwi - Wydział Kryminalny **21:40** Przyciąganie **00:25** Wikingowie **01:25** Śmierć na 1000 sposobów **02:25** Ucho Prezesa

TV Trwam

11:05 Jezus **11:35** Święty na każdy dzień **11:40** Ma się rozumieć **11:50** Słowo życia **12:00** Anioł Pański **12:03** Informacje dnia **12:20** Mojżesz-10 przykazań **13:15** 100 cudownych miejsc na świecie **13:25** Słowo życia **13:30** Msza święta z Jasnej Góry **14:20** 100 cudownych miejsc na świecie **14:30** Łaski pełna **15:50** Ma się rozumieć **16:00** Informacje dnia **16:10** Jestem mamą **16:55** Kolory Świętości **17:00** 100 cudownych miejsc **17:10** Prosto o gospodarce **17:30** XX Rajd Katyński **17:55** Poczet Wielkich Polaków **18:00** Anioł Pański **18:05** Informacje dnia **18:15** Rozmowy niedokończone **19:25** Święty na każdy dzień **19:30** Poznajemy Polskę **19:45** Modlitwa **20:00** Informacje dnia **20:20** Różaniec **20:50** Myśląc Ojczyzna **21:00** Apel

eprasa.pl cd94b16100

ROZRYWKOWE TO i OWO nr 242

Redaguje: Władysław Firlik

1. KOBIETA ZA KIEROWNICĄ

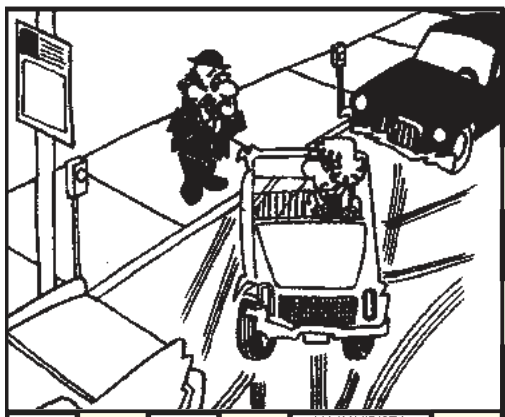

MA ZAROST POD NOSEM
URLOP UCZNIA
LEKKOMYŚLNY POSTĘPEK
„ZAROST" SUMA
TRZYMA SPODNIE
SCENKA REWIOWA
NA GŁOWIE JACKA GOLLOBA
BIBELOCIK
KANT
STARZEC, WAPNIAK
NAJMNIEJSZA PORCJA ENERGII
STOSY ODPADKÓW
REALIZOWANY W BANKU
CZĘŚĆ GAZOCIĄGU
PYCHA, WYNIOSŁOŚĆ
CHOROBA SKÓRY
DŁUGI, GRUBY KIJ
RZYM
RUPIECIARNIA
WYCHOWANEK SZKOŁY WOJSKOWEJ
KOŃCZY MODLITWĘ
ANONS W CZASOPIŚMIE
BRAZYLIJSKI PIŁKARZ
TKANINA JAK ZWIERZĘ
EFEKTOWNY DROBIAZG
DAREMNIE WTACZAŁ KAMIEŃ
WPRAWIA MASZYNĘ W RUCH
UCIĄŻLIWY CHWAST POLNY
GEORGE, PRZYJACIÓŁKA CHOPINA
SKOK W HIERARCHII
PRZESTĘPSTWO NA DUŻĄ SKALĘ
OLIVER, REŻYSER FILMOWY
WĄSATA RYBA
ZAGŁOBA DLA ROCHA KOWALSKIEGO
DŹWIĘK
W LIŚCIE GOŃCZYM
ATRYBUT MINISTRA
PROTEST, SPRZECIW
KOMÓRKA NERWOWA
DYSCYPLINA
TWORZY GO PREMIER
IMIĘ FONDY, AKTORKI

Litery z pól ponumerowanych od 1 do 32 utworzą wypowiedź męża.

2. QUASI-SYNONIMOLOG

1	2	•	•	3	•	4	5	3	6
10	11	12	•	•	13	1	14	4	5
14	11	9	16	5	17	9	18	•	•
2	11	9	•	•	•	6	16	8	2
•	18	19	17	9	11	4	20	8	21
11	17	•	22	20	•	11	21	7	11

A	•	•	7	8	9	6
B	15	5	12	5	•	11
C	2	9	•	1	16	5
D	1	8	17	3	•	2
E	10	11	•	10	11	16
F	4	1	14	9	•	14

Do obu diagramów należy wpisać pary wyrazów o wspólnych określeniach. Jednakowym liczbom odpowiadają jednakowe litery, a różnym liczbom - różne litery. Litery z pól zaznaczonych (rzędami) utworzą przysłowie armeńskie.

A) dyscyplina sportowa,
B) banda łobuzów, gałganów,
C) byłe miasto wojewódzkie,
D) ryba z rodziny skorpenowatych,
E) nicpoń, hultaj,
F) obrzydzenie, odraza.

3. KRZYŻÓWKA OBRAZKOWA

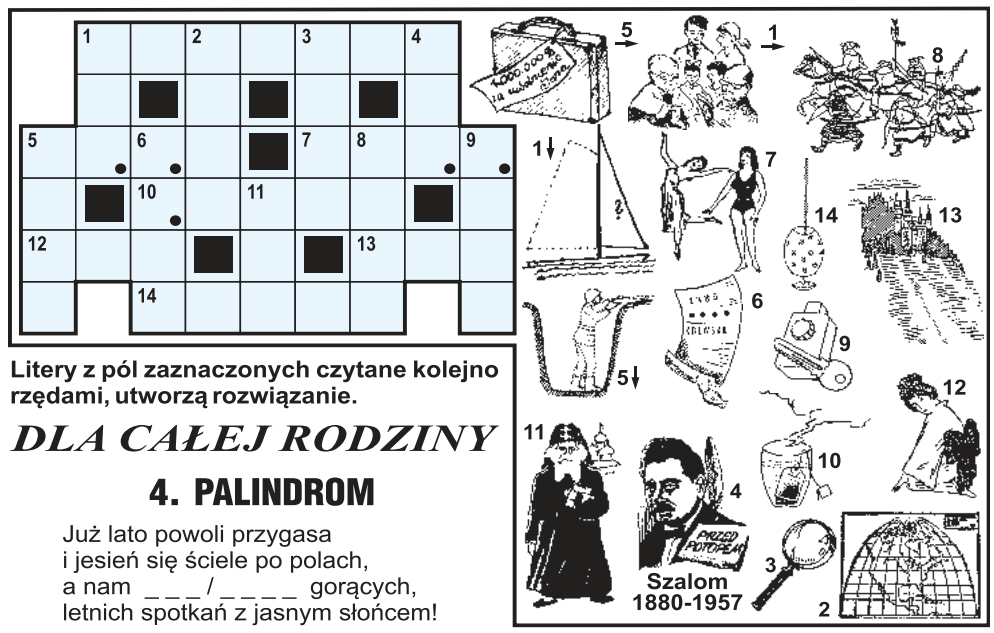

Litery z pól zaznaczonych czytane kolejno rzędami, utworzą rozwiązanie.

DLA CAŁEJ RODZINY

4. PALINDROM

Już lato powoli przygasa
i jesień się ściele po polach,
a nam _ _ _ / _ _ _ _ gorących,
letnich spotkań z jasnym słońcem!

5. ANAGRAM

Z wszystkich ptaków na świecie,
możecie mi wierzyć
_ _ _ _ _ jest najbardziej
_ _ _ _ _ do kradzieży.

6. PORTRETY

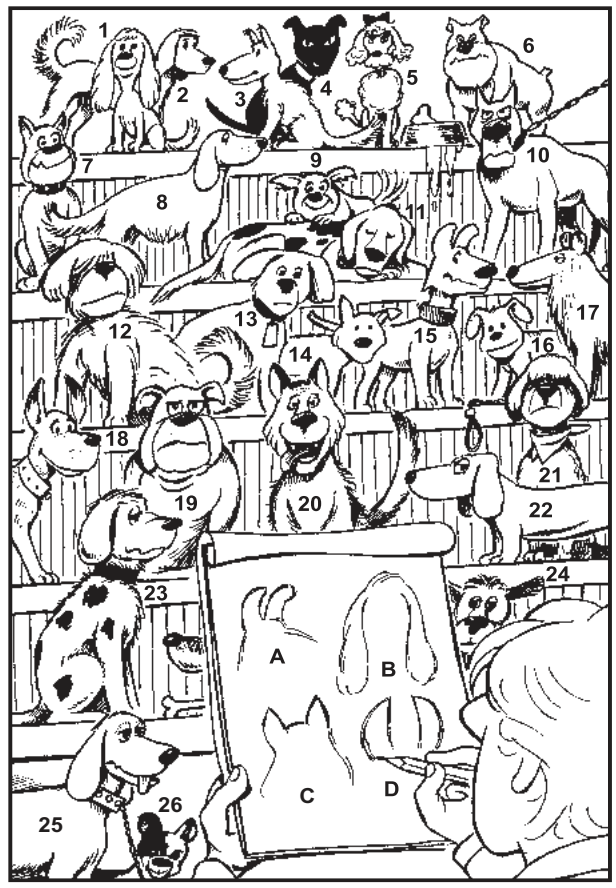

Rysownik naszkicował 4 psy spośród widocznych dwudziestu sześciu. Połącz litery z odpowiednimi numerami.

7. SZYFROGRAM

31	15	26	37	4	40	39
12	25	34	2	17	10	23
48	49	22	6	11	32	38
28	21	46	9	36	29	20
33	44	3	19	47	14	7
1	13	43	18	35	41	5
16	42	8	30	45	24	27

1	2	3	4	5	6	7
8	9	10	11	12	13	14
15	16	17	18	19	20	21
22	23	24	25	26	27	28
29	30	31	32	33	34	35
36	37	38	39	40	41	42
43	44	45	46	47	48	49

Wszystkie litery od 1 do 49 utworzą myśl oraz imię i nazwisko autora tej myśli.

31) ograniczone, workowate uwypuklenie tętnicy, anewryzm, **12)** zbiornik napełniony powietrzem atmosferycznym, znajdujący się wewnątrz balonu, **48)** skromny dobytek, **28)** uchodzi do Morza Karskiego, **33)** uporczywe myśli, **1)** starogrecki wiosłowiec, **16)** wygolony krążek na głowie zakonnika.

8. WIRÓWKA OBRAZKOWA

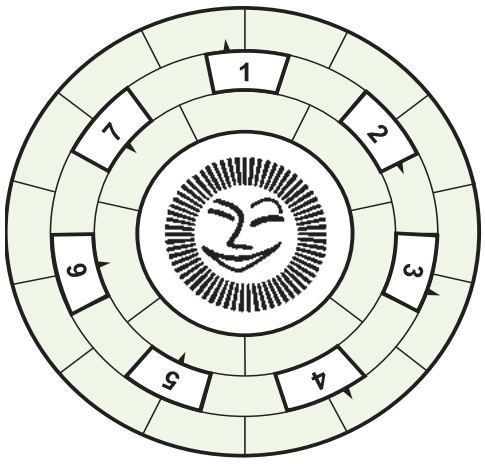

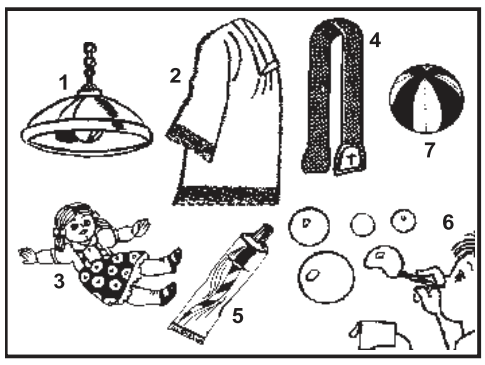

Wpisz do diagramu prawoskrętnie wszystkie nazwy rysunków tak, aby bezbłędnie powstało rozwiązanie tego zadania.

8. PIRAMIDKA

Pola piramidki należy zapełnić liczbami, ale koniecznie w taki sposób, aby w górnym polu znajdowała się zawsze suma (również różnica, iloczyn lub iloraz) z dwóch pól leżących tuż pod nim.

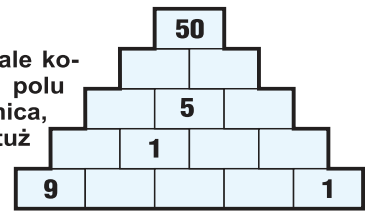

9. INTRUZ

232 622 337 299 772 928
487 170 414 505 872

Obok znajduje się jedenaście różnych liczb, ale tylko jedna z nich z całkowicie uzasadnionych względów nie pasuje do pozostałych. Która z nich jest intruzem?

10. CO BRAKUJE ?

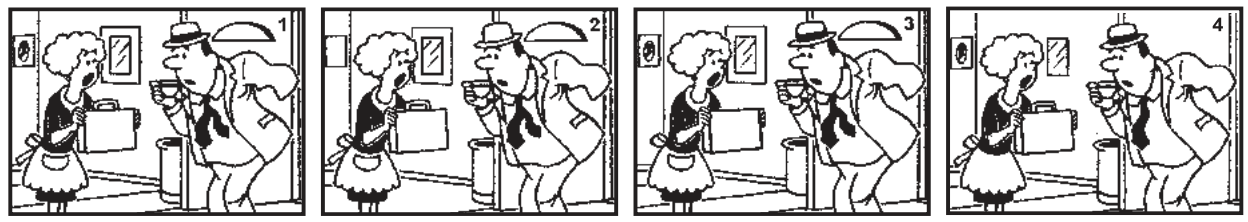

Na rysunkach 2, 3, 4 brakują po 4 drobne szczegóły, które znajdują się na oryginale (rys. 1). Znajdź te brakujące rzeczy.

ROZRYWKOWE TO i OWO
KUPON - 242

eprasa.pl cd94b16100

WĘDLINY OD PRODUCENTA
BA-HA Chotomów ul. Piękna 42
środa, piątek 9⁰⁰-14⁰⁰
tel. 512 219 418

PRACA

dam pracę

- Kontrola jakości. Nowy Dwór. Również dla osób z niepełnosprawnością. Dojazd z Nasielska i Nowego Dworu. 734 108 163
NDM 52234
- **Restauracja Malinowy Bzyk zatrudni kucharkę, pomoc kuchenną. Tylko osoby z doświadczeniem. Dobre warunki finansowe. Umowa o pracę. Tel. 514 871 457**
NDM 52230
- Zatrudnię fryzjerkę 571514633
LEG 52220
- Zatrudnię murarza 600348027
LEG 52244

szukam pracy

- Szukam pracy do sprzątania. Legionowo, Wieliszew, Komornica, Michałów Reginów. Tel. 880401553
LEG 52237

AUTO-MOTO

sprzedam

- Audi A4 B7 1,8 turbo, benzyna, automat, 2005 r. 501 582 006
PUL 52223
- **KupieKażdeAutoBusyMotocykleiSkuteryNAJLEPSZECenySzybkaWycenaNatychmiastowyodbiórąświadczeniaDoKasacjiMożliwośćwycofania OC 502964469**
LEG 51893

kupię

- Auta Busy Motory 793915521
NDM 51967

EDUKACJA

korepetycje

- **Doświadczony naucz matemat. podst. ponadpodst.- skutecznie, 506710424**
LEG 52221

ZDROWIE

przychodnie

ultramedica
CENTRUM ZDROWIA KOBIETY
KLINIKA
GINEKOLOGICZNO - POŁOŻNICZA
Legionowo, ul. Sienkiewicza 10 i p. nad HEBE
tel. 22 732 24 86, 518 447 748

- ULTRAMEDICA CENTRUM ZDROWIA KOBIETY
- ginekologia kompleksowo, prowadzenie ciąży USG 3D/4D
- ortopeda dziecięcy i dla dorosłych
- proktolog, również zabiegi
- dietetyk kliniczny,
ul.Sienkiewicza 10, tel. 518 447 748
www.umedica.pl
LEG 51756

lekarze

- **Dr. n.med. pediatra - neonatolog Maria Gudyka-Piórkowska L-wo, Sienkiewicza 30, 601593502, 22 774 21 62**
LEG 51670
- Dr n.med Robert Piórkowski Gabinet ginekologiczny L-wo ul. Husarska 9 blok 107, 22 7742162, 601 391 910
LEG 51671

inne

- OKULISTA, CH HIT, Nowy Dwór Maz., zapisy: 22 732 22 13
NDM 51768

INTER CARS
Filia Legionowo
ul. Zegrzyńska 4
tel.: 22 767 53 80
tel.: 22 767 53 89
INTERCARS.COM.PL

OGŁOSZENIA DROBNE
do bieżącego numeru przyjmujemy
DO PONIEDZIAŁKU
do godziny 12:00.

OGŁOSZENIA DROBNE
można nadać na stronie
www.nadajdrobne.pl

SPORT i URODA

O! WŁOS
PROFESJONALNE KOSMETYKI
AKCESORIA FRYZJERSKIE
tel. 508 479 937
ul. Jana Pawła II 30/U5

- SKLEP FRYZJERSKI O WŁOS
W naszej ofercie posiadamy:
- profesjonalne kosmetyki,
- akcesoria oraz sprzęt fryzjerski
Kupując w naszym sklepie, możesz liczyć na profesjonalne doradztwo.
tel. 508 479 937
ul. Jana Pawła II 30/U5, 06-100 Pułtusk
PUL 51719

TURYSTYKA

USŁUGI

remont i budowa

- Cyklina bez.pył.ukł. 602 523 096
LEG 52187
- Glazura, remonty, solidnie 602670035
NDM 52179
- Malowanie-tapetowanie-remonty osobiście-solidnie 694065757
LEG 52236
- **MALOWANIE DACHÓW CIŚNIENIOWO SOLIDNIE 512687505**
LEG 51949
- Malowanie, drobne remonty, poddasza, panele 511 385 640
PUL 52209
- Malowanie, gipsowanie, zabudowy GK, montaż paneli oraz drzwi 507 567 910
PUL 52229
- Wymiana orynnowania, usługi dekarskie, naprawy dachów, wymiana okien dachowych 511 385 640
PUL 52210

wnętrza

- **Meble na wymiar 694530408**
LEG 52203

ogrodnicze

- Wycinka drzew, trudnych drzew, sprzątanie działek 511 385 640
PUL 52208

finanse i prawo

- **BIURO RACHUNKOWE Anna Święcka Prowadzenie Ksiąg Rachunkowych, Ksiąg Podatkowych, VAT, ZUS, Reprezentacja w US i ZUS, Wyprowadzenie zaległości podatkowych. tel:227743594, kom:605859559, e-mail:a.swiecka@wp.pl**
LEG 51755
- **BIURO USŁUG KSIĘGOWYCH - księgi rachunkowe, księgi podatkowe, VAT, ZUS, reprezentacja przed urzędami. 790-545-508 biuro@e-accounting.com.pl**
LEG 51691

inne

- **Usługi stolarskie 694530408**
LEG 52204

BIZNES

NIERUCHOMOŚCI

sprzedam mieszkanie

- L-wo 56m2 8p. bezpośrednio, tanio 512212160, 507034674
LEG 52224

sprzedam dom

- Dom 96m2 na działce 1,24ha przy lesie, Gładczyn Rz. 500 804 087
PUL 52241

do wynajęcia

- Do wynajęcia w Pułtusku mieszkanie dla kobiety b. tanio 509661909
PUL 52242
- Garaż, L-wo, ul. Pałacowa 601450011
LEG 52235
- L-wo pokój 511368295
LEG 52189
- Wynajmę M-3 w centrum Legionowa, 1000 zł + czynsz i media 606996172
LEG 52168

ROLNICTWO

sprzedam zwierzęta

- Sprzedam indyki i gęsi młode i dorosłe 500 486 785
PUL 52222

ZWIERZĘTA

na 4 łapy

- Honka to 3-miesięczna, malutka sunia (5 kg) znaleziona na terenie gminy Otwock (U Nas od 02.08.2021). Dziewczynka jest żywiołowa, bardzo przyjacielska, lgnie do człowieka, przy którym czuje się bezpiecznie. Pamiętajmy, że adopcja szczeniaka wiąże się z nauką manier, chodzenia na smyczy i wyrozumiałości co do psot malucha. Tel: 795 845 242 fundacjapsom.pl
NDM 52245

- Remik to spokojny 4-latek w typie pekińczyka znaleziony na terenie gminy Poświętne. Zaniedbany i wychudzony był w obroży przeciwkleszczowej. Chłopak ma kłopoty ze wzrokiem (w prawym oku martwica gałki ocznej, w lewym zmętnienie rogówki - opieka weterynarza). Pies lubi przebywać w towarzystwie człowieka, a pomimo swoich problemów dobrze radzi sobie z chodzeniem na smyczy. Kogo zguba? Tel: 795 845 242 fundacjapsom.pl
NDM 52246

OGŁOSZENIA DROBNE
można nadać na stronie
www.nadajdrobne.pl

POPRAW SWOJĄ ZNAJOMOŚĆ JĘZYKA ANGIELSKIEGO Z NATIVE SPEAKEREM!
Jeżeli po Brexicie i w trakcie trwającej pandemii nie jesteś w stanie znaleźć „NATIVE SPEAKERA" z prawdziwego zdarzenia, który pomoże Ci podszlifować umiejętności konwersacyjne z języka angielskiego lub chcesz przygotować się do egzaminów IELTS/FCE/CAE/CPE/BEC - zapraszam!
Jestem LONDYŃCZYKIEM, posiadam ponad 16 lat doświadczenia w nauczaniu języka angielskiego, wielu moich uczniów zdało pomyślnie egzaminy, dodatkowo jestem w stanie nauczać zdalnie.
Mój numer telefonu: **515 495 984**.

- Tuwim to niewielki starszy pies znaleziony na terenie gminy Baranów. Jest zaczipowany (brak kontaktu z właścicielem). Chłopak jest nieśmiały, jednak przyjacielsko nastawiony do człowieka. To posłuszny pieszczoch, który ładnie chodzi na smyczy. Tuwim wiersze pisze ... o tym że tęskni za domem. Tel: 795 845 242 fundacjapsom.pl
NDM 52247

UROCZYSTOŚCI

organizacja imprez

RESTAURACJA LEGIONOWSKA

- **RESTAURACJA LEGIONOWSKA; chrzciny, komunie, stypy, urodziny, uroczyste obiady, romantyczne kolacje, catering. Tel. 505-360-809, www.legionowska.pl**
LEG 52047

SPRZĘT IT

MATRYMONIALNE

KOMUNIKATY

RÓŻNE

- **Kupię szklarnie do rozbiórki mnożarki, gotówka 515924866**
LEG 52100
- Sprzedam wózek - inwalidzki Firma Cruiser -1 składany Stan dobry. cena 300zł 236732470
CIE 52243

WYCINKA DRZEW METODĄ ALPINISTYCZNĄ
- SEKCYJNA WYCINKA DRZEW
- PRZYCINANIE PRZEŚWIETLANIE KORONY DRZEW
- USUWANIE DRZEW GAŁĘZI KONARÓW MARTWYCH
- USŁUGI RĘBAKIEM , ZRĘBKOWANIE GAŁĘZI ORAZ WYWÓZ U ROBÓT
698 991 470
Z PODNOŚNIKA • MIEJSCA TRUDNO DOSTĘPNE • PROFESJONALNIE

OGŁOSZENIA DROBNE
do bieżącego numeru przyjmujemy
DO PONIEDZIAŁKU
do godziny 12:00.

AUTO NAPRAWA
• MECHANIKA • GEOMETRIA • CZĘŚCI
• WYWAŻANIE KÓŁ • KLIMATYZACJA
Adam Szczypkowski
05-110 JABŁONNA ul. WYGONOWA 1
pn. – pt.: 8.00 - 17.00
☎605 94 91 91
022 782 49 10

OBWIESZCZENIE
Starosty Legionowskiego
z 21 września 2021 r.
o wszczęciu postępowania administracyjnego w sprawie wydania decyzji o zezwoleniu na realizację inwestycji drogowej

Na podstawie art. 49 ustawy z dnia 14 czerwca 1960 r. - Kodeks postępowania administracyjnego (Dz. U. z 2021 r., poz. 735) oraz art. 11d ust. 5 ustawy z dnia 10 kwietnia 2003 r. o szczególnych zasadach przygotowania i realizacji inwestycji w zakresie dróg publicznych (Dz. U. z 2020, poz. 1363)

zawiadamiam,

że na wniosek Prezydenta Miasta Legionowo, z siedzibą w Legionowie, przy ul. Piłsudskiego 41, z dnia 27 sierpnia 2021 r., uzupełniony w dniu 16 września 2021 r. zostało wszczęte postępowanie administracyjne w sprawie wydania decyzji o zezwoleniu na realizację inwestycji drogowej polegającej na: „rozbudowie dróg gminnych Nr 180257W ulicy Kwiatowej i Nr 180299W ulicy Polnej wraz z budową drogowych obiektów inżynierskich i infrastruktury technicznej", na terenie działek o nr ewid.: - przed nawiasem podano numer działki ulegającej podziałowi, w nawiasie nr działek po podziale, wytłuszczone działki przeznaczone na realizację inwestycji drogowej: **5/9, 5/8, 5/4, 2/64, 6/6, 6/7,** 2/134 (1/185, **2/184) obr. 21,** 67/1 (67/6, **67/5**), 67/4 (67/8, **67/7**), **67/3, 81/2, 81/9,** 81/10 (81/12, **81/11), 65/1, 65/2, 66/1, 66/3** obr. 22, **34, 35, 37/1, 69/4,** 70/6 (70/8, **70/7), 73/1, 73/2** obr. 24, **15/2,** 32 (32/2, **32/1**), 34/13 (34/17, **34/16), 36/1, 36/2,** 37/7 (37/10, **37/9)** obr. 45, 5 (5/2, **5/1), 53/1,** 53/2 (53/4, **53/4), 54/1,** 54/2 (54/4, **54/3), 56/7, 56/8, 56/9, 56/10, 56/26, 56/30, 1/13, 34/1, 36/1, 36/2, 38, 56/11, 56/12,** 37/1 (37/4, **37/3)** obr. 47 miejscowość Legionowo, gmina Legionowo oraz dz. nr ewid 23 miejscowości Józefów II, gmina Jabłonna.

W związku z powyższym, informuje się strony, iż w terminie 7 dni od dokonania zawiadomienia, mogą zapoznać się z aktami sprawy, uzyskać wyjaśnienia w sprawie, zgłaszać uwagi i zastrzeżenia oraz składać wnioski w Wydziale Architektury Starostwa Powiatowego w Legionowie (Legionowo, ul. Sikorskiego 11, piętro V, w godzinach pracy Urzędu: poniedziałek– piątek w godz. 8⁰⁰–16⁰⁰). Po tym terminie sprawa zostanie rozpatrzonaw oparciu o posiadane dowody i materiały.

Jednocześnie zawiadamiam, że zgodnie z art. 49 ustawy z dnia 14 czerwca 1960 r. - Kodeks postępowania administracyjnego zawiadomienie uważa się za dokonane po upływie 14 dni od dnia publicznego ogłoszenia.

Wgląd w akta jest nieobowiązkowy.

z up. STAROSTY
Łukasz Kucharzewski
naczelnik Wydziału Architektury
(dokument podpisany elektronicznie)

JESTEŚ ROLNIKIEM?
Skorzystaj z oferty ubezpieczeń obowiązkowych i dobrowolnych.
UBEZPIECZ SWOJE UPRAWY ROLNE
z możliwością dopłaty z budżetu państwa do 65%
O szczegóły zapytaj Doradcę.
Andrzej Szerejko tel. 512 444 989

WYPOŻYCZALNIA SPRZĘTU BUDOWLANEGO I ELEKTRONARZĘDZI
RUSZTOWANIA
ZAGĘSZCZARKI
MŁOTY WYBURZENIOWE
CYKLINIARKI i INNE
05-120 Legionowo, ul. Bolesława Chrobrego 49c
tel. (022) 784 50 88

MOTOKLINIKA
mgr inż. Zbigniew Książek
MECHANIKA I ELEKTRYKA SAMOCHODOWA
WSZYSTKICH MAREK
Legionowo, Ul. Wrzosowa 11a
tel. 22 784 44 50, 504 688 558
www.motoklinika.auto.pl

eprasa.pl cd94b16100

Zakład Wodociągów i Kanalizacji Sp. z o.o.
Nowy Dwór Mazowiecki

OGŁOSZENIE

Zakład Wodociągów i Kanalizacji Sp. z o.o. w Nowym Dworze Mazowieckim ul. Rtm. Witolda Pileckiego 100, informuje o wszczęciu przetargu nieograniczonego na podstawie art. 701 - 705 ustawy z dnia 23 kwietnia 1964 r. Kodeks cywilny (Dz.U. nr 16, poz. 93, z późn. zm) oraz Regulaminu Udzielania Zamówień Sektorowych Zakładu Wodociągów i Kanalizacji Sp. z o. o. w Nowym Dworze Mazowieckim" na wybór wykonawcy **robót budowlanych dla zadania pt. „Odbiór z zagospodarowaniem ustabilizowanych osadów ściekowych z oczyszczalni ścieków „POŁUDNIE" w Nowym Dworze Mazowieckim"**

1. Przedmiotem zamówienia są usługi opisane szczegółowo w SIWZ rozdział III.

2. **Oferty należy składać wraz z załącznikami w formie elektronicznej na platformie zakupowej Open Nexus**, dostępnej między innymi na stronie internetowej Zamawiającego http://www.zwikndm.pl/ w zakładce „przetargi – platforma zakupowa", do dnia 20.10.2021 r. do godz. 12:00

3. **Wadium w wysokości 20 000,00 zł należy wnieść do dnia 20.10.2021 r. do godz. 12:00**

4. **Termin realizacji Zamówienia:**

Rozpoczęcie: z dniem 01.02.2022 r.

Zakończenie: z dniem 31.01.2023 r.

5. Opis warunków udziału w postępowaniu opisuje szczegółowo SIWZ rozdział I.

6. **Otwarcie ofert** (elektronicznie na platformie zakupowej Open Nexus) nastąpi w dniu **20.10.2021 r. o godz. 12:30** w siedzibie Zakładu Wodociągów i Kanalizacji Sp. z o.o. ul. Rtm. Witolda Pileckiego 100 Nowy Dwór Mazowiecki, sala konferencyjna I piętro

7. **Kryteria oceny ofert i ich znaczenie** – cena 100%

8. Termin związania ofertą – 30 dni. Bieg tego terminu rozpoczyna się wraz z upływem terminu składania ofert.

9. Warunki zamówienia do sporządzenia oferty, tj. SIWZ oraz Regulamin Udzielania Zamówień Sektorowych Zakładu Wodociągów i Kanalizacji Sp. z o. o. w Nowym Dworze Mazowieckim" można uzyskać w siedzibie ZWiK Sp. z o.o. lub pobrać ze strony internetowej: www.zwikndm.pl.

KUPON NA DROBNE ZA 1 GROSIK

WYPEŁNIJ DRUKOWANYMI LITERAMI WPISUJĄC W KRATKĘ JEDNĄ LITERĘ ROBIĄC ODSTĘP MIĘDZY WYRAZAMI

☐ SZUKAM PRACY

☐ ODDAM ZA DARMO

1. Wypełniony kupon prosimy przynieść do biur ogłoszeń tygodników: Mazowieckie To i Owo, Lokalna, Tygodnik Nowodworski, Tygodnik Pułtuski.
2. Kupon bez pełnych, czytelnych danych zlecającego jest nieważny.
3. Redakcja nie odpowiada za treść ogłoszeń.

Zlecający
(Tylko do wiadomości redakcji)

imię

nazwisko

ulica

numer domu

kod, miejscowość

podpis

KUPON JEDNORAZOWY

DROGI I MOSTY Kacice k/Pułtuska Rok zał. 1995 KACZMARCZYK

BRIX

Dołącz do naszego zespołu w Kacicach

Poszukiwani pracownicy na stanowiska:
- Kierowca kategoria C
- Kierowca kategoria C+ E
- Mechanik
- Operator maszyn budowlanych
- Pomocnik Mechanika
- Pracownik budowlany (robotnik drogowy)

Dołącz do naszego zespołu w Nasielsku

Poszukiwani pracownicy na stanowiska:
- Automatyk
- Betoniarz - zbrojarz
- Brygadzista linii produkcyjnej
- Kierowca kategoria C
- Kierowca kategoria C+ E
- Lider Magazynu (główny magazynier)
- Mechanik
- Operator linii produkcyjnej
- Operator węzła betoniarskiego
- Pomocnik Mechanika
- Pracownik magazynu (wózkowy)
- Pracownik produkcyjny
- Stolarz

Praca w Nasielsku, z możliwością dojazdu z Pułtuska.

Zadzwoń **502 146 898**

Prześlij swoje cv: **skopec@drogiimosty.com.pl**

OGŁOSZENIA DROBNE
do bieżącego numeru przyjmujemy
DO PONIEDZIAŁKU
do godziny 12:00.

PRZYCHODNIA DLA ZWIERZĄT
lek. wet. MIROSŁAW KADO
specjalista chorób psów i kotów
ŁAJSKI ul. Nowodworska 93
tel.(cały czas) 22 782 22 82
602 237 021
RENTGEN CYFROWY, USG, EKG
LASER, ANALIZY KRWI,
CHIRURGIA, KRIOTERAPIA,
ULTRADŹWIĘKOWE USUWANIE KAMIENIA
WYDAWANIE PASZPORTÓW, CHIPY

FOTO -TANIO- VIDEO
www.foto-legionowo.pl

BETON TOWAROWY
WSZYSTKICH KLAS

- bloczki betonowe
- elementy ogrodzeniowe
- kostka brukowa
- elementy ścienne do budowy domów

SPRZEDAŻ BETONU:
601 779 779

DROGI I MOSTY Kacice k/Pułtuska Rok zał. 1995 KACZMARCZYK

Wytwórnia betonu i asfaltobetonu
Siedziba główna firmy
Kacice 76, 06-100 Pułtusk
tel. 23 692 86 52
drogiimosty@drogiimosty.com.pl

BRIX

Wytwórnia prefabrykatów betonowych i betonu
Kosewo 134, 05-190 Nasielsk
tel. 23 333 50 10
biuro@brix.net.pl

www.drogiimosty.com.pl

www.brix.net.pl

eprasa.pl cd94b16100

Gmina Nieporęt liderem szczepień!

Rada Naukowa Ogólnopolskiego Programu Zwalczania Grypy jak co roku wyróżniła samorządy, które w największym stopniu angażowały się w realizację projektów zdrowotnych w zakresie profilaktyki grypy. W tym roku przyznano 18 tytułów „Samorządowego Lidera OPZG". W województwie mazowieckim tytuł ten nadano Gminie Nieporęt. Otrzymaliśmy także statuetkę „Propagatora Szczepień przeciw COVID-19". Nagrody zostały wręczone 23 września podczas Debaty Flu&Covid-19 Forum 2021.

W imieniu Gminy Nieporęt obie statuetki odebrała Przewodnicząca Rady Gminy Nieporęt Bogusława Tomasik. Nagrody zostały przyznane za zasługi na rzecz szerzenia profilaktyki grypy oraz trud wkładany w realizację ważnych zadań z zakresu promocji ochrony zdrowia, w tym za realizację programu polityki zdrowotnej w zakresie szczepień ochronnych przeciwko grypie dla mieszkańców Gminy Nieporęt w wieku 55+, a także za zasługi na rzecz profilaktyki szczepień przeciw COVID-19 oraz ich promocję wśród społeczeństwa.

- Byłam niezwykle dumna i wzruszona odbierając statuetkę „Lidera w Innowacjach w zakresie profilaktyki grypy", tym bardziej, że na 50 zgłoszeń, prócz nas, nagrodzono jeszcze tylko trzy inne samorządy – mówi nam Bogusława Tomasik. – To pokazuje jak nasza gmina mocno angażuje się w kampanię i profilaktykę szczepień, na czym korzystają oczywiście nasi mieszkańcy. – Tu szczególne podziękowania należą się także personelowi Centrum Medycznego Nieporęt, który z wielkim zaangażowaniem realizował na naszym terenie akcję szczepień.

Program „Czyste Powietrze" - urzędnicy gminni pomogą przy zdobyciu dotacji

We wrześniu w Urzędzie Gminy Nieporęt uruchomiony został Gminny Punkt Konsultacyjno-Informacyjny Programu "Czyste Powietrze". To pomoc dla mieszkańców starających się o dofinansowanie w związku z wymianą pieca lub wykonaniem termomodernizacji budynku.

„Czyste Powietrze" to kompleksowy ogólnopolski program, którego celem jest poprawa jakości powietrza oraz zmniejszenie emisji gazów cieplarnianych poprzez wymianę źródeł ciepła i poprawę efektywności energetycznej budynków mieszkalnych jednorodzinnych. Program skierowany jest do osób fizycznych, które są właścicielami/współwłaścicielami budynku mieszkalnego jednorodzinnego lub wydzielonego w takim budynku lokalu mieszkalnego z wyodrębnioną księgą wieczystą. Obejmuje on dwie grupy beneficjentów: uprawnionych do podstawowego poziomu dofinansowania oraz uprawnionych do podwyższonego poziomu dofinansowania. To z kolei powiązane jest z uzyskiwanymi dochodami. Program z założenia dedykowany jest dla mniej zamożnych osób, których nie stać na całkowite sfinansowanie wymiany pieca lub wykonania termomodernizacji budynku.

By maksymalnie uprościć i skrócić cały proces ubiegania się o dotację, Gmina Nieporęt zawarła porozumienie z Wojewódzkim Funduszem Ochrony Środowiska i Gospodarki Wodnej w Warszawie, które ustala zasady wspólnej realizacji programu „Czyste Powietrze". Dla wygody naszych mieszkańców, we wrześniu w Urzędzie Gminy Nieporęt, uruchomiony został specjalny punkt konsultacyjno-informacyjny, gdzie każdy zainteresowany uzyskaniem dotacji, uzyska kompleksową pomoc.

Zakres działania punktu

W ramach działania Gminnego Punktu Konsultacyjno-Informacyjnego Programu "Czyste Powietrze" urzędnicy mają za zadnie:

– udzielenie informacji o programie osobom zainteresowanym złożeniem wniosku o dofinansowanie,

– wsparcie w zakresie przygotowania wniosków,

- przyjęcie i wstępną weryfikację wniosków,

– pomoc przy rozliczaniu przyznanego dofinansowania

W związku z sytuacją związaną z COVID-19 informacje oraz wsparcie dla mieszkańców udzielane są w wybrane dni tygodnia. Są to: **poniedziałki w godz. 13.00-17.00, oraz środy w godz. 11.00-15.00**. Informacji można zasięgnąć telefonicznie, dzwoniąc pod nr **(22) 767 32 14**. albo osobiście w siedzibie Urzędu Gminy Nieporęt, po wcześniejszym umówieniu się na spotkanie w wyżej wymienionych terminach.

Przed konsultacją należy zapoznać się z programem „Czyste Powietrze" oraz zabrać ze sobą niezbędne dokumenty, tj.:

- podstawę do wyliczenia dochodu (np. PIT 37, PIT 36, inne) odpowiednio dla każdego członka gospodarstwa domowego;
- dane Wnioskodawcy (nr PESEL, adres e-mail, dane właściwego Urzędu Skarbowego);
- nr rachunku bankowego;
- nr ewidencyjny działki;
- nr księgi wieczystej;
- powierzchnię całkowitą budynku już istniejącego oddanego do użytkowania na podstawie zawiadomienia o zakończeniu budowy (rok oddania budynku do użytku);
- powierzchnię ścian zewnętrznych (dotyczy zadań termomodernizacyjnych);
- wyliczony miesięczny dochód na osobę w gospodarstwie domowym (wyliczony według wytycznych zamieszczonych na stronie NFOŚiGW);
- oszacowany koszt całkowity przedsięwzięcia;
- przyjęty okres realizacji przedsięwzięcia;

Najważniejszym krokiem w procedurze aplikowania o dofinansowanie jest posiadanie profilu zaufanego lub założenie konta na portalu beneficjenta.

Złożone w siedzibie urzędu wnioski po wstępnej weryfikacji będą przekazywane do Wojewódzkiego Funduszu Ochrony Środowiska i Gospodarki Wodnej w Warszawie, gdzie następuje ich ocena merytoryczna.

Funkcjonowanie punktu z całą pewnością uprości całą procedurę i sprawi, że więcej mieszkańców skorzysta z dofinansowania m.in. do wymiany kotłów, przeprowadzenia prac termomodernizacyjnych, co w efekcie doprowadzi do poprawy jakości powietrza na terenie Gminy Nieporęt.

Jednocześnie przypominamy, że zgodnie z uchwałą antysmogową mieszkańcy mają obowiązek wypełnienia i złożenia Kwestionariusza źródła ciepła do 31 grudnia 2021 r. Do końca roku na terenie całego powiatu legionowskiego obowiązuje też zakaz palenia w kominkach rekreacyjnych, piecykach ozdobnych oraz używania dmuchaw do liści. Należy również ograniczyć rozpalanie ognisk oraz grilli.

Nieporęcki bon żłobkowy – 300 zł od 1 października!

Rada Gminy Nieporęt przyjęła uchwałę dotyczącą nowego świadczenia rodzinnego - „Nieporęckiego bonu żłobkowego". Świadczenie w wysokości 300 zł miesięcznie będzie przysługiwało na każde dziecko w wieku od 1 roku do 3 lat, korzystające z usług niepublicznego żłobka, niepublicznego klubu dziecięcego lub opiekuna dziennego.

Bon żłobkowy otrzymają rodzice dziecka lub jego prawni opiekunowie, którzy mieszkają na terenie Gminy Nieporęt, płacą tu podatki, pracują zawodowo, nie korzystają z urlopu macierzyńskiego, rodzicielskiego, wychowawczego lub bezpłatnego i nie zalegają z opłatami w stosunku do Gminy Nieporęt. Bon przysługuje również osobom, które nie pracują z powodu :

1) ciężkiej choroby lub niepełnosprawności;

2) kontynuowania opieki w systemie dziennym nad niepełnosprawnym członkiem rodziny, która uniemożliwia sprawowanie opieki nad dzieckiem;

3) odbywania stażu, brania udziału w przygotowaniu zawodowym dla dorosłych, uczestnictwa w szkoleniach zawodowych lub programach mających na celu aktywizację zawodową i społeczną, organizowanych przez urzędy pracy lub inne podmioty.

Celem świadczenia jest wsparcie rodzin z małymi dziećmi, w których kończą się urlopy rodzicielskie, a których dzieci nie weszły jeszcze w wiek przedszkolny.

Proponowane rozwiązania mają również na celu umożliwienie rodzicom i opiekunom dzieci podjęcia aktywności zawodowej lub powrót na rynek pracy po zakończonym urlopie rodzicielskim. Świadczenie przysługiwać będzie: rodzicom biologicznym, rodzicom adopcyjnym, osobom samotnie wychowującym dzieci, osobom pełniącym funkcję rodziny zastępczej spokrewnionej i niezawodowej, opiekunowi prawnemu oraz opiekunowi faktycznemu. Przy przyznawaniu świadczenia nie będzie brane pod uwagę kryterium dochodowe, jednak warunki uzyskania świadczenia zapewnią, że środki będą przeznaczone wyłącznie na dzieci.

Wnioski o przyznanie Nieporęckiego bonu żłobkowego składać będzie można od 1 października 2021 r. w Gminnym Ośrodku Pomocy Społecznej w Nieporęcie. Świadczenie będzie przyznane decyzją.

Wprowadzenie świadczenia to korzyść nie tylko dla rodziców małych dzieci. Wpłynie ono także na tworzenie warunków dla rozwoju zróżnicowanych form opieki nad małymi dziećmi i poprawę standardów funkcjonowania placówek opieki nad dziećmi w wieku do lat 3, co oznacza, że na terenie gminy powinna zwiększyć się liczba niepublicznych żłobków lub innych form opieki nad dziećmi do lat 3.

Środki na Nieporęcki bon żłobkowy zostały zabezpieczone w budżecie gminy Nieporęt na rok 2021.

Zachęcamy do zapoznania się z treścią uchwały, która znajduje się na stronie Internetowej Urzędu Gminy Nieporęt.

Do wniosku o przyznanie bonu żłobkowego należy dołączyć:

1) oświadczenia rodziców lub opiekunów dziecka o rozliczeniu podatku dochodowego w urzędzie skarbowym w Legionowie za rok kalendarzowy poprzedzający rok, w którym ustala się prawo do świadczenia

2) oraz zobowiązaniu się do okazania na wezwanie:

a) kopii pierwszej strony zeznania podatkowego opatrzonego pieczątką z datą wpływu urzędu skarbowego, w którym zostało złożone zeznanie,

b) zaświadczenia z urzędu skarbowego potwierdzającego fakt złożenia zeznania o wysokości osiągniętego dochodu (poniesionej straty) za rok kalendarzowy, o którym mowa w pkt 1,

c) urzędowego poświadczenia odbioru wydanego przez elektroniczną skrzynkę podawczą systemu teleinformatycznego administracji podatkowej wraz z PIT za rok kalendarzowy, o którym mowa wyżej i wygenerowanym numerem dokumentu zgodnym z identyfikatorem dokumentu UPO;

2) oświadczenie o niedokonaniu rozliczenia podatku dochodowego za rok kalendarzowy poprzedzający rok szkolny, na który ustala się prawo do świadczenia z powodu nieuzyskiwania dochodów lub przychodów podlegających opodatkowaniu podatkiem dochodowym od osób fizycznych;

3) kopię umowy o objęciu dziecka opieką zawartą z podmiotem prowadzącym żłobek lub klub dziecięcy albo zatrudniającym dziennego opiekuna lub z dziennym opiekunem;

4) oświadczenie rodziców, lub opiekunów:

a) że pracują zawodowo lub wykonują inną pracę zarobkową lub

b) nie są zatrudnieni i nie wykonują czynnej pracy zawodowej lub nie wykonują innej pracy zarobkowej z powodu:

- ciężkiej choroby lub niepełnosprawności;
- kontynuowania opieki w systemie dziennym nad niepełnosprawnym członkiem rodziny, która uniemożliwia sprawowanie opieki nad dzieckiem;
- odbywania stażu, brania udziału w przygotowaniu zawodowym dla dorosłych, uczestnictwa w szkoleniach zawodowych, programach mających na celu aktywizację zawodową i integrację osób bezrobotnych organizowanych przez urzędy pracy lub inne podmioty;

c) nie korzystają z urlopu macierzyńskiego, rodzicielskiego, wychowawczego lub bezpłatnego;

5) **oświadczenie wnioskodawcy o nieposiadaniu zaległych zobowiązań w stosunku do Gminy Nieporęt**, gminnych jednostek organizacyjnych ani spółek z udziałem Gminy Nieporęt;

6) oświadczenie wnioskodawcy o zobowiązaniu się do niezwłocznego zawiadomienia organu o zmianach danych zawartych we wniosku i załączonych dokumentach;

7) informację podmiotu prowadzącego żłobek lub klub dziecięcy albo podmiot zatrudniający dziennego opiekuna lub dziennego opiekuna, z którym zawarto umowę o objęcie dziecka opieką, o wysokości dofinansowania na dziecko z innych źródeł niż budżet Gminy Nieporęt;

8) inne dokumenty, w tym oświadczenia, niezbędne do ustalenia prawa do świadczenia.

STRONA PRZYGOTOWANA PRZEZ DZIAŁ INFORMACJI PUBLICZNEJ I PROMOCJI GMINY NIEPORĘT

eprasa.pl cd94b16100

TELEFON INTERWENCYJNY: 22 784 92 01, toiowo@toiowo.eu

WNIOSEK O ZAKAZANIE STOSOWANIA PESTYCYDÓW

Ratujmy pszczoły i rolników!

Do końca września jest czas, by zebrać milion podpisów pod europejską inicjatywą, której celem jest ratowanie owadów zapylających. Chodzi o to, by Unia Europejska wycofała się ze wszystkich szkodliwych dla pszczół pestycydów i postawiła na rolnictwo dobre dla środowiska i naszego zdrowia! Wystarczy wejść na stronę i wypełnić krótki formularz

Greenpeace Polska od wielu lat działa na rzecz ochrony pszczół w Polsce. Współpracując z ogólnoeuropejskim ruchem zrzeszającym przyrodników, rolniczki, pszczelarzy, naukowców i setki tysięcy innych osób, które chcą, by sposób, w jaki produkujemy naszą żywność, był przyjazny ludziom i całej planecie.

Ludzie tworzący inicjatywę „Ratujmy pszczoły i rolników!" chcą, aby w UE wprowadzone zostało prawo, które uwolni nasze pola od trujących pestycydów.

Aby to było możliwe, korzystają z możliwości, jakie daje Europejska Inicjatywa Obywatelska. Jeśli uda się znaleźć dla niej poparcie co najmniej miliona Europejek i Europejczyków, Komisja będzie musiała zająć się tą propozycją.

Ciężka praca pszczół i innych owadów zapylających sprawia, że możemy cieszyć się owocami, warzywami, ziołami. Co trzeci kęs naszego jedzenia powstaje dzięki pracy zapylaczy. Niestety owady te są poważnie zagrożone przez choroby, pasożyty, śmiertelne pestycydy oraz kryzys klimatyczny. Unia Europejska, dzięki presji społecznej, wycofała już część szkodliwych substancji z użytkowania w rolnictwie, ale wciąż jest jeszcze wiele do zrobienia.

Pod inicjatywą może podpisać się każda osoba mająca obywatelstwo polskie (lub innego państwa UE) oraz prawa wyborcze. Link do petycji: https://tiny.pl/t12jp.

Greenpeace Polska

LEGIONOWO. Akcja proekologiczna miasta

Dogęszczamy zielenią! - władze miasta będą sadzić drzewa

Urząd miasta Legionowo planuje zorganizować akcję pod nazwą „Dogęszczamy zielenią!". Wiosną 2022 r. przeznaczone zostaną środki finansowe na zakup ponad 50 000 sadzonek drzew (sosny, brzozy, lipy, dęby). Rośliny będą przekazywane mieszkańcom, społecznościom lokalnym, szkołom, organizacjom, wszystkim, którzy będą chcieli włączyć się do akcji

Jak informuje Miasto, akcja kierowana jest do wszystkich mieszkańców Legionowa. Beneficjenci wolontarystycznie posadzą drzewa w swojej okolicy. Urząd oprócz sadzonek zapewni również konsultację w celu uniknięcia kolizji z podziemnymi instalacjami. „Mam nadzieję, że dzięki akcji „Dogęszczamy zielenią!" nasze miasto będzie jeszcze bardziej przyjazne swoim mieszkańcom. Pierwsze około 100 sadzonek chcielibyśmy zasadzić jeszcze w tym roku, na koniec października. Natomiast akcja ma ruszyć pełną parą wiosną 2022 r. Liczę, że będzie ona zieloną wizytówką naszego miasta. Dobrze posadzone drzewa będą cieszyły nasze oczy przez długie lata. Sadźmy ich jak najwięcej, tam gdzie jest to możliwe." - zachęca Roman Smogorzewski, Prezydent Miasta Legionowo. Trzymamy kciuki, że od tej pory będzie to jedyna akcja dogęszczania naszego miasta!

Dogęszczamy zielenią!" Zgłoszenia przyjmowane są przez Referat Ochrony Środowiska, tel. 22 766 40 65, 22 766 40 66, adres e-mail: ochrona.srodowiska@um.legionowo.pl

Paulina Nowicka

LEGIONOWO. Legionowo na 10. miejscu wśród najdroższych miast w Polsce

Ponad 7 tys. zł za m2 w Legionowie

W prawie 55 tysięcznym Legionowie 1 m2 mieszkania z rynku wtórnego kosztuje średnio 7367 zł. To dziesiąta najdroższa miejscowość w Polsce, a trzecia w województwie

Rankomat zestawił ceny mieszkań z rynku wtórnego w miastach liczących minimum 50 tysięcy mieszkańców. Eksperci rankomat.pl przeanalizowali w sumie 77 największych miast w Polsce. Poniższe stawki w zestawieniu liczone są od najtańszych do najdroższych i dotyczą średnich cen ofertowych za metr kwadratowy w II kwartale 2021 r., pochodzą z portalu nieruchomości adresowo.pl. Legionowo w zestawieniu zajmuje 68. miejsce, czyli jest 10. najdroższym miastem w Polsce.

Trzeci na Mazowszu

Spośród wszystkich ponad 50-tysięcznych miejscowości w województwie mazowieckim, Legionowo ze stawką 7367 zł jest jedną z najdroższych pod względem ofertowych cen za metr kwadratowy mieszkania z rynku wtórnego. Drożej jest tylko w Pruszkowie (8208 zł) i Warszawie (11757 zł).

Średnia stawka za mkw. w Legionowie to więcej niż w Szczecinie (7107 zł) i minimalnie mniej od Lublina (7443 zł) – wynika z danych adresowo.pl.

Mazowieckie prawie jak Warszawa

W całym województwie mazowieckim średnia cena za metr kwadratowy mieszkania z rynku wtórnego wynosi 10617 zł. Na tle pozostałych województw to najwyższa stawka – taki wniosek płynie z zestawienia za II kw. 2021 na adresowo.pl.

Najbliżej wyniku mazowieckiego są małopolskie (9299 zł) i pomorskie (8000 zł). W lubuskim średnio za mkw. mieszkania z rynku wtórnego trzeba zapłacić 4626 zł.

na podst. **rankomat.pl**

LEGIONOWSKI. Trwa rykowisko jeleni

Myśliwi zamykają dostęp do lasu

Jak co roku na przełomie września i października odbywa się rykowisko jeleni szlachetnych – leśny spektakl, cieszący się coraz większą popularnością wśród fotografów i obserwatorów przyrody. Niestety, dostęp do podziwiania rykowiska jest ograniczany przez myśliwych. Pod pretekstem walki z ASF, polskie prawo faworyzuje tę wąską grupę ludzi i ich rozrywkę kosztem ogółu społeczeństwa

Rykowisko trwa zaledwie kilka tygodni w roku. To czas, kiedy samce jeleni, oszołomione hormonami, donośnymi rykami starają się o względy łań. Każdego roku rykowisko dla wielu osób jest ważnym elementem spotkania z przyrodą. Wśród nich można spotkać osoby zajmujące się profesjonalnie filmem i fotografią, jak też amatorów, których przyciąga magia rykowiska.

Rykowisko to jednak nie tylko czas jelenich godów, ale także igrzyska śmierci. Myśliwi, wykorzystując towarzyszącą zalotom otępiałość samców, organizują w czasie rykowiska każdego roku dziesiątki/setki polowań na jelenie szlachetne. Korzystają z uprzywilejowanej pozycji nie tylko względem jeleni, ale też ogółu społeczeństwa.

Wprowadzone pod pretekstem walki z ASF przepisy mówią o ściganiu karnym osób, które celowo utrudniają polowania. Przed wejściem w życie specustawy o ASF w prawie polskim istniały przepisy karzące udaremnianie lub utrudnianie wykonania czynności związanych ze zwalczaniem choroby zakaźnej zwierząt lub z wykonaniem odstrzału sanitarnego. Wprowadzona w 2020 roku specustawa rozciągnęła odpowiedzialność karną obywateli na wszystkie polowania, nawet te rekreacyjne.

„Specustawa o ASF to kolejna próba faworyzowania polującej mniejszości kosztem ogółu społeczeństwa" – mówi Monika Stasiak ze Stowarzyszenia Pracownia na rzecz Wszystkich Istot – „Za celowe utrudnianie polowania może zostać uznane praktycznie wszystko – obserwowanie jeleni, grzybobranie, a nawet przebywanie na własnym terenie w czasie realizowanego tam polowania. Myśliwi już teraz czują się panami i władcami pól i lasów. Jedną ustną deklaracją zmieniają kwalifikację polowania na odstrzał sanitarny. Wytaczając procesy osobom, których jedyną winą było przebywanie w przyrodzie".

Organizacje przyrodnicze nie mają wątpliwości, że w wielu przypadkach karne ściganie osób utrudniających polowanie służy maskowaniu nieprawidłowości związanych z polowaniami, takich jak: brak zgłoszenia polowań u odpowiednich organów, złe oznakowanie miejsca polowania czy polowanie na gatunki chronione.

„Obecne prawodawstwo nie tylko okrada społeczeństwo z dostępu do lasów, ale też pozwala na ukrywanie działań myśliwych, które mogłyby być zakwalifikowane jako karalne. To ewidentny przykład nierównego traktowania obywateli wobec prawa. Dlatego będziemy działać na rzecz zmiany tego absurdalnego przepisu" – dodaje Monika Stasiak.

Pracownia na rzecz Wszystkich Istot

Całodobowy numer interwencyjny TiO

22 784 92 01

Byłeś świadkiem czegoś ważnego?
Chcesz, żebyśmy zajęli się Twoją sprawą?
Zadzwoń na nasz całodobowy numer interwencyjny
lub napisz na toiowo@toiowo.eu

OGŁOSZENIE

RADNY SEJMIKU
WOJEWÓDZTWA MAZOWIECKIEGO
STEFAN
TRACZYK
zapraszam na swoje dyżury
- w sprawie umówienia terminu i miejsca spotkania proszę o kontakt telefonicznie lub mailowo
stefan.traczyk@mazovia.pl
tel. 692 216 532

eprasa.pl cd94b16100

TELEFON INTERWENCYJNY: 22 784 92 01, toiowo@toiowo.eu

PRZED NAMI

15-LECIE LUTW

W środę, 29 września o godz. 13.00 w Sali Widowiskowej legionowskiego Ratusza (ul. Piłsudskiego 41 w Legionowie) odbędzie się inauguracja roku akademickiego 2021/2022 oraz 15-lecie istnienia Legionowskiego Uniwersytetu Trzeciego Wieku. Wstęp wolny.

MALARKA I ZŁODZIEJ - KINO OTWARTE

W czwartek, 30 września o godz. 19.00 odbędzie się internetowy pokaz filmu dokumentalnego pt. Malarka i złodziej. Po seansie odbędzie się rozmowa z radcą prawnym specjalizującym się w prawie sztuki Anitą Kozek-Kapuścińską. Osoby zainteresowane seansem prosimy o przesłanie maila o treści: „MALARKA" na adres: animacja@pik.legionowski.pl do (środy 29.09).

KREATYWNE PISANIE Z LOESJE

W sobotę, 2 października w godz. 10-14 w Miejskiej Bibliotece Publicznej w Legionowie (ul. Kościuszki 8A) w ramach projektu „Mój sąsiad artysta, czyli sztuka za/ścianką" Powiatowa Instytucja Kultury zaprasza na warsztaty „Kreatywne Pisanie z Loesje". Udział w warsztatach jest bezpłatny. Obowiązują zapisy: imię i nazwisko przesłane na adres animacja@pik.legionowski.pl.

AD LIBITUM „PAMIĘCI EWY DEMARCZYK"

W sobotę, 2 października o godz. 18.00 w Sali Widowiskowej legionowskiego Ratusza (ul. Piłsudskiego 41 w Legionowie) odbędzie się koncert zespołu Ad Libitum „Pamięci Ewy Demarczyk". Bezpłatne wejściówki na to wydarzenie do odebrania w Miejskim Ośrodku Kultury w Legionowie (ul. Norwida 10).

NIEDZIELNE SPOTKANIA Z BAJKĄ „KRÓL MACIUŚ"

W niedzielę, 3 października o godz. 15.00 w Sali Widowiskowej legionowskiego Ratusza (ul. Piłsudskiego 41 w Legionowie) w ramach cyklu Niedzielne Spotkania z Bajką odbędzie się spektakl pt: Król Maciuś w wykonaniu grupy O! Teatr. Bilety w cenie 10 zł do nabycia w Miejskim Ośrodku Kultury w Legionowie (ul. Norwida 10).

„KLUCZYK" TEATRU SENIORÓW ETIUDA

W niedzielę, 3 października o godz. 19.00 w Sali Widowiskowej legionowskiego Ratusza (ul. Piłsudskiego 41 w Legionowie) odbędzie się premiera spektaklu „Kluczyk" w wykonaniu teatru seniorów Etiuda. Wstęp wolny.

KAROLINA PIETRZYKOWSKA - CZĘŚCI CIAŁA

W galerii przechodniej Gminnego Centrum Kultury w Łajskach (ul. Moniuszki 2) do połowy października można oglądać wystawę malarską Karoliny Pietrzykowskiej „Części ciała". „Ludzkie ciało i wszystkie zachodzące w nim procesy są czymś naturalnym i pięknym. To ono daje nam życie i pozwala je przeżywać. Absolutnie nie powinno być ono powodem do wstydu." - mówi malarka.

KRAJ-OBRAZY - WYSTAWA POPLENEROWA

W piątek, 8 października o godz. 19.00 w Galerii Sztuki Ratusz w Legionowie (ul. Piłsudskiego 41) odbędzie się wernisaż wystawy poplenerowej Kraj-obrazy. Wystawa potrwa w dniach 8-20 października br. Szczegóły na stronie www.pik-legionowski.pl.

„FREDA I ZUZA" W SEROCKU

W sobotę, 9 października o godz. 18.00 w Sali Widowiskowej Centrum Kultury i Czytelnictwa w Serocku (ul. Pułtuska 35) odbędzie się spektakl komediowy „Freda i Zuza". Bilety w cenie od 40 do 50 zł do nabycia na stronie www.biletyna.pl.

ZBUDUJ PRAWIEK Z PIK

Powiatowa Instytucja Kultury w Legionowie w niecodzienny sposób chciałaby uhonorować noblistkę Olgę Tokarczuk, prezentując w przestrzeni Legionowa, na skwerze ks. Popiełuszki, makietę tytułowego Prawieku, której sklepieniem będzie kopuła o wysokości 4,4 m i średnicy 3,2 m. Odwzorowanie Prawieku stanowi odwołanie do dziedzictwa kulturowego poprzednich pokoleń, przepełnionego legendami, mitami i swoistym folklorem, umożliwia też zwrócenie uwagi na różne grupy społeczne, religijne i kulturowe, w tym mniejszościowe.

Każdy może dołożyć swoją cegiełkę. Liczymy na Państwa darowizny na rzecz Powiatowej Instytucji Kultury w Legionowie na realizację projektu „Prawiek – mikrokosmos". Jeżeli chcą Państwo przyczynić się do urzeczywistnienia tego wyjątkowego artystycznego przedsięwzięcia, to prosimy o przekazanie darowizny z dopiskiem „Prawiek – darowizna" na rachunek bankowy PIK: ING BANK ŚLĄSKI 04 1050 1012 1000 0090 3031 9322. Założyliśmy też zbiórkę na stronie zrzutka.pl: https://zrzutka.pl/phbrbs

W razie jakichkolwiek pytań prosimy o kontakt: 798 502 135.

QK

NADANIE SZTANDARU TERYTORIALSOM

Święto Wojsk Obrony Terytorialnej

W niedzielę (26 września 2021 r.) o godzinie 14.30 na placu Marszałka Józefa Piłsudskiego w Warszawie odbyły się centralne obchody święta Wojsk Obrony Terytorialnej. Podczas uroczystości Centrum Szkolenia Wojsk Obrony Terytorialnej im. Eugeniusza Konopackiego z Torunia otrzymało swój sztandar

„Otrzymany przez nas sztandar jest ogromnym wyróżnieniem dla naszego Centrum, ale także najwyższym aktem zaufania społeczeństwa Kujaw i Pomorza. Sztandar Wojskowy był, jest i zawsze będzie, jednym z przejawów kultywowania tradycji Oręża Polskiego. Sztandar stanowi nieodzowny element chwalebnej, ale i też trudnej historii wojennej, jest wyrazem tożsamości walczących żołnierzy, ich przynależności do ojczyzny, a także symbolem etosu służby wojskowej." - powiedział płk Edward Chyła Komendant Centrum Szkolenia WOT z Torunia.

Nadanie Sztandaru odbyło się w przeddzień 82 rocznicy Powstania Polskiego Państwa Podziemnego. 82 lata temu, w nocy z 26 na 27 września w Warszawie, powstała Służba Zwycięstwu Polski dając początek jedynemu w historii świata powszechnemu ruchowi oporu, który od 1944 roku przybrał formę określaną jako Polskie Państwo Podziemne. Ten imperatyw moralny jest fundamentem kultury organizacyjnej w Wojskach Obrony Terytorialnej, formacji której trzonem, podobnie jak w Armii Krajowej, są żołnierze - obywatele.

„Dziękuję wszystkim tym, którzy poświęcają swój czas, którzy łączą swoją aktywność zawodową ze służbą w Wojsku Polskim. Tak właśnie postępują żołnierze WOT, to ochotnicy, to ludzie, którzy są zawsze blisko, którzy zawsze są gotowi by pomagać." - w czasie uroczystości powiedział Pan Mariusz Błaszczak Minister Obrony Narodowej.

Krzysztof Wójcik

Dzień Państwa Podziemnego

Podziemne Państwo Polskie narodziło się 27 września 1939 r. i istniało do 1 lipca 1945 r. Było konspiracyjną organizacją mającą za zadanie utrzymanie polskiej państwowości podczas okupacji, odzyskanie niepodległości oraz przejęcie władzy po wyzwoleniu kraju

Jerzy Siwiński

W pełni rozwoju Podziemne Państwo Polskie dysponowało 200 tysiącami żołnierzy AK. Była to największa podziemna armia na świecie podczas II wojny światowej. Ale państwo to nie tylko wojsko. W ramach ruchu oporu utworzono prawie 2 tysiące polskich szkół średnich prowadzących tajne nauczanie. Ponadto podczas okupacji studia ukończyło prawie 10 tys. osób. Dzięki podziemnej prasie ukazywało się aż około 1400 periodyków. Kwitło niepodległościowe życie kulturalne – odbywały się spektakle teatralne, koncerty, wieczory poetyckie. Wydawnictwa drukowały dzieła literackie – wielu znanych pisarzy debiutowało właśnie podczas okupacji.

W Legionowie i na terenie naszego dzisiejszego powiatu pierwsze struktury Podziemnego Państwa Polskiego powstały już w listopadzie 1939 r. Zawiązały się komórki Polskiego Związku Powstańczego (w 1942 r. wszedł w skład Armii Krajowej). O stopniu rozwoju Podziemnego Państwa Polskiego na naszych terenach świadczy fakt, że Legionowo było jedynym miastem, poza stolicą, w którym wybuchło powstanie warszawskie.

Również legionowscy nauczyciele włączyli się w ruch oporu. Tajne nauczanie było prowadzone od początku okupacji. Jednym z jego bohaterów był Jerzy Siwiński, dyrektor Gminnej Szkole Handlowej w Legionowie, członek Armii Krajowej, ps. „Dąb". Podczas okupacji jego szkoła, pod przykrywką legalnie działającej placówki, prowadziła Tajne Gimnazjum i Liceum. Po upadku powstania warszawskiego Niemcy aresztowali Jerzego Siwińskiego, po czym rozstrzelali na terenie koszar w Legionowie. Dziś Jego imię nosi Powiatowy Zespół Szkół Ponadpodstawowych w Legionowie.

Jeszcze podczas trwania kampanii wrześniowej 1939 r. polscy patrioci podjęli działania w celu utworzenia struktur Podziemnego Państwa Polskiego. Zgodnie z założeniami miało ono obejmować struktury zarówno wojskowe, jak i cywilne. W okupowanej Warszawie, już 27 września 1939 r. m.in. prezydent Warszawy Stefan Starzyński i dowódca obrony stolicy gen. Juliusz Rómmel powołali konspiracyjną organizację o nazwie Służba Zwycięstwu Polski. Natomiast 10 października odbyło się pierwsze posiedzenie Głównej Rady Politycznej, która była zalążkiem polskiej władzy cywilnej na terenie okupowanego kraju – formalnie podlegającej Rządowi RP na uchodźctwie.

Do zadań struktur wojskowych (Służba Zwycięstwu Polski została przekształcona w Związek Walki Zbrojnej, a ten 14 lutego 1942 r. – w Armię Krajową) należał rozwój militarnej siły, która dawała szansę walki o niepodległość oraz utrzymania suwerenności po jej odzyskaniu. W 1941 r. do ZWZ należało 40 tys. żołnierzy, ale już jesienią 1942 r. AK miała na stanie ok. 200 tys. żołnierzy.

Zadaniem struktur cywilnych było zachowanie ciągłości polskiej państwowości oraz przygotowanie do przejęcia władzy po wyzwoleniu spod okupacji.

Fotografia – ze zbiorów Muzeum Historycznego w Legionowie

Materiał - na podstawie opracowań historycznych Jacka Szczepańskiego

Źródło: **www.powiat-legionowski.pl**

LEGIONOWO. „Mazowieckie Zdarzenia Muzealne – Wierzba"

Nagroda dla Muzeum od samorządu Mazowsza

W XV edycji konkursu „Mazowieckie Zdarzenia Muzealne – Wierzba" kapituła wyłoniła 27 laureatów i przyznała 13 wyróżnień. Wśród nich znalazły się Muzeum Historyczne w Legionowie oraz Muzeum Twierdzy Modlin

W tym roku do konkursu zgłoszono aż 130 inicjatyw, w tym 7 wystaw przygotowanych przez mniejsze muzea, 23 wystawy przygotowane przez większe muzea, 22 projekty otwarte, 22 projekty edukacyjne, 26 wydawnictw oraz 29 projektów w kategorii „Muzeum w sieci". Spośród nich wybrano 27 najlepszych i przyznano 13 wyróżnień.

Wystawy przygotowane przez mniejsze muzea:

1. Wystawa pt. „Centrum Edukacji Historycznej – Prochownia 197", Muzeum Twierdzy Modlin;
2. Wystawa pt. „Wystawa z cyklu kolekcjonerzy i ich kolekcje – Błoniaki zegarki ZMP w Błoniu w kolekcji Piotra Zawadzkiego" , Muzeum Ziemi Błońskiej;
3. Wystawa pt. „Zegrze. Zapomniane miasto nad Narwią", Muzeum Historyczne w Legionowie.

Paulina Nowicka

eprasa.pl cd94b16100

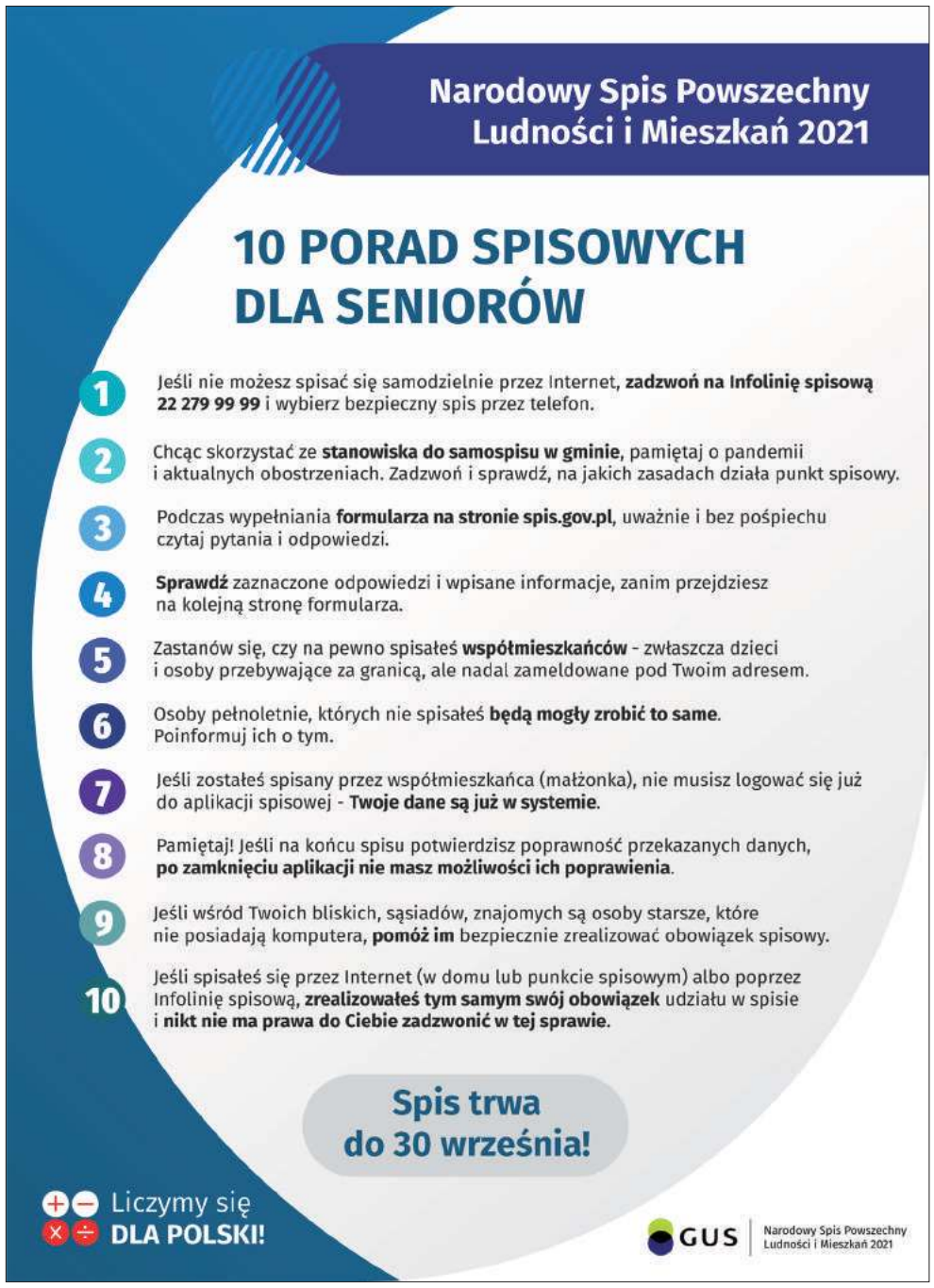

Co zrobić, żeby nie zapłacić kary grzywny za brak udziału w spisie powszechnym?

Do końca spisu zostało kilka dni. Spora grupa mieszkańców Mazowsza przypomniała sobie o tym obowiązku właśnie teraz, blokując infolinię i punkty spisowe. Jeśli obawiasz się, że nie zdążysz się spisać i zapłacisz grzywnę, to mamy dla Ciebie rozwiązanie. Zostaw numer telefonu na infolinii. Oddzwonimy.

Najprostszą i najwygodniejszą metodą udziału w spisie jest samodzielne wypełnienie formularza na stronie **https://spis.gov.pl/**. Logujesz się podając identyfikator PESEL lub przez profil zaufany.

Do końca września jest również możliwość spisania się przez telefon. To odpowiednia opcja dla osób, które nie mają komputera z Internetem lub wolą mieć wsparcie rachmistrza. Ze względu na bardzo duże obciążenie infolinii, zmieniono zasady jej funkcjonowania. Wystarczy zadzwonić pod nr 22 279 99 99, postępować zgodnie z komunikatami i na koniec zostawić swój nr telefonu. Rachmistrz bardzo szybko oddzwoni z nr infolinii lub 22 828 88 88. Na ekranie może się wyświetlić tylko jeden z tych dwóch numerów.

Jeśli w najbliższym czasie będziesz w urzędzie gminy/miasta, możesz skorzystać z punku spisowego i wypełnić formularz spisowy z pomocą przeszkolonej osoby. Wypełnienie obowiązku spisowego w urzędzie gminy/miasta przebiega sprawnie, jednak w ostatnich dniach września mogą tworzyć się kolejki.

Nie ma co czekać do ostatniego dnia września na kontakt z rachmistrzem. Ze względu na ograniczenia, może już się z nami nie zdążyć skontaktować. Dlatego warto obowiązek spisowy wypełnić samemu, dzwoniąc na infolinię lub spisując się przez Internet.

Co zrobić żeby nie zapłacić kary grzywny 5000 zł za brak udziału w spisie powszechnym?

Po prostu się spisać jak najszybciej i nie liczyć, że ktoś nie zauważy niespisanego mieszkania czy osoby. Wypełnienie formularza spisowego trwa ok 10 minut. To nie jest trudne!

Informacje o spisie znajdują się na stronie **https://spis.gov.pl** oraz stronach urzędów gmin i miast.

inf. GUS

Przypominamy o zakazie używania spalinowych i elektrycznych dmuchaw do liści od stycznia 2021 roku

Urząd Miejski w Pułtusku przypomina, iż w związku z nowym Programem Ochrony Powietrza, wynikającym z uchwały Sejmiku Województwa Mazowieckiego z 8 września 2020 r. nr 115/20 w sprawie programu ochrony powietrza dla stref w województwie mazowieckim, w których zostały przekroczone poziomy dopuszczalne i docelowe substancji w powietrzu, od 1 stycznia 2021 r., na terenie całego województwa mazowieckiego obowiązuje zakaz stosowania dmuchaw do liści, które powodują wzniecenie pyłu, który już opadł, czyli tzw. wtórną emisję.

Wprowadzony zakaz dotyczy wszystkich mieszkańców województwa mazowieckiego, a także podmiotów korzystających ze środowiska, organów, służb i innych wszelkiego rodzaju podmiotów zlokalizowanych na terenie województwa, w tym wspólnot, spółdzielni mieszkaniowych, służb miejskich/gminnych oraz użytkowników ogrodów działkowych.

Wprowadzone obostrzenie może być kontrolowane przez odpowiednie organy m.in. straż miejską, upoważnionych pracowników urzędu miejskiego, czy inspekcję ochrony środowiska. Za złamanie zakazu grozi kara od 500 zł do 5 000 zł.

Zakaz nie obejmuje odkurzaczy do liści!

Ponadto informujemy, iż w celu usprawnienia prac związanych z utrzymaniem porządku na terenie gminy, jednocześnie respektując ww. przepisy, Pułtuskie Przedsiębiorstwo Usług Komunalnych w ubiegłym tygodniu zakupiło odkurzacz do liści.

Wydział Gospodarki Komunalnej, Rolnictwa i Ochrony Środowiska

Burmistrz Miasta Pułtusk

informuje, że został wywieszony na tablicy ogłoszeń w siedzibie Urzędu Miejskiego w Pułtusku (ul. Rynek 41) oraz zamieszczony na stronie Biuletynu Informacji Publicznej tut. Urzędu, jak również na stronie Urzędu Miejskiego w Pułtusku na okres 3 tygodni (licząc od dnia ukazania się niniejszego ogłoszenia w prasie) wykaz o przeznaczeniu do wydzierżawienia części działki nr ewid. 257/5 położonej w obrębie 14 miasta Pułtusk, o powierzchni ok. 6 m^2.

Pułtusk
nowoczesnym miastem z tradycjami

Urząd Miejski w Pułtusku przyjmuje interesantów:
w poniedziałki w godz. 8.00 - 17.00
od wtorku do czwartku w godz. 8.00 - 16.00
w piątki w godz. 8.00 - 15.00

Elektroniczna skrzynka podawcza: www.pultusk.eboi.pl;
e-mail: um@pultusk.pl; www.pultusk.pl; BIP: www.bip.pultusk.pl

PRZYJĘCIA INTERESANTÓW:

Burmistrz Miasta Pułtusk Wojciech Gregorczyk
przyjmuje interesantów:
- poniedziałki w godzinach 14:00-17:00 w sprawach skarg i wniosków
- wtorki w godzinach pracy Urzędu

Zastępca Burmistrza Miasta Pułtusk
przyjmuje interesantów, przedsiębiorców
oraz osoby zainteresowane prowadzeniem działalności gospodarczej
- piątki w godzinach pracy Urzędu

Sekretarz Miasta Pułtusk
przyjmuje interesantów
- poniedziałki w godzinach 9:00-15:00

Burmistrz Miasta Pułtusk
Wojciech Gregorczyk

eprasa.pl cd94b16100

POWIAT. Sytuacja epidemiologiczna

11 zakażonych koronawirusem

W minionym tygodniu doszło do kolejnych 11 zakażeń i 3 ozdrowień na terenie powiatu legionowskiego. W ciągu ostatniego tygodnia wykonano 805 testów. 244 osoby przebywają na kwarantannie

Zgodnie z danymi z Ministerstwa Zdrowia w Legionowie, zaszczepionych dwoma dawkami zostało 60,3% mieszkańców, w Jabłonnie 58,7%, w Nieporęcie 58,4%, w Serocku 56%, zaś w Wieliszewie 54% wszystkich mieszkańców. Co daje 70 091 osób w pełni zaszczepionych.

Na terenie powiatu działa aktualnie 19 punktów szczepień (dane Ministerstwa Zdrowia z dn. 27 września):

JABŁONNA
Apteka ul. Strażacka 8 - Chotomów
Apteka przy Rondzie - ul. Stefana Kisielewskiego 11/3 - Chotomów
Wiejski Ośrodek Zdrowia - ul. Partyzantów 10A - Chotomów
Apteka Edyta Raczkowska - ul. Akademijna 8 lok. U1,U2 - Jabłonna
Centrum Medyczne DP Med - ul. Modlińska 49 - Jabłonna
Gminny Ośrodek Zdrowia - ul. Parkowa 21 - Jabłonna

LEGIONOWO
Apteka Super-Pharm - ul. Piłsudskiego 33
Gabinet Diagnostyczno-Zabiegowy - ul. Krasińskiego 70
MediQ - ul. Piłsudskiego 20
Przychodnia ZDROWIE - ul. Sowińskiego 15A
NZOZ Legionowo - ul. Sowińskiego 4
Przychodnia Wojskowa SPZOZ - Zegrzyńska 8

NIEPORĘT
Poradnia Lekarza POZ - ul. Dworcowa 8B
Centrum Medyczne Nieporęt - ul. Podleśna 4

SEROCK
Poradnia Lekarza POZ dla dzieci i Dorosłych - ul. Pułtuska 53 D
Ośrodek Zdrowia w Zegrzu - ul. Drewnowskiego 1
SPZOZ SEROCK - ul. A.A. Kędzierskich 2

WIELISZEW
Szpital Onkologiczny w Wieliszewie - ul. Kościelna 61
Poradnia Pulmunologiczna - ul. Niepodległości 85

Ponadto szczepienia odbywają się również:
w Serocku w każdą sobotę w godz. 8.00 - 13.00 w Ratuszu,
w Nieporęcie (5 października) w godz. 11.00-15.00 w Urzędzie Gminy.

red.

CAŁODOBOWY NUMER INTERWENCYJNY TiO 22 784 92 01

Fot. Patryk Harmaciński, Simona Suprino

Jakub Rochnowski motorowodnym Mistrzem Polski 2021

W miniony weekend, mieszkaniec Chotomowa 16-letni Jakub Rochnowski zwyciężył w odbywających się na jeziorze rogozińskim III eliminacjach Międzynarodowych Motorowodnych Mistrzostw Polski i zdobył tytuł Mistrza Polski w kategorii GT30

W eliminacjach w Rogoźnie Jakub zmierzył się z 11 motorowodniakami nie tylko z polskich klubów motorowodnych. Wśród zawodników znalazła się bowiem Mistrzyni Świata w tej klasie Łotyszka Laura Lakovica oraz dwóch Słowaków Simon Jung i Oliwier Sira.

Zawody w Rogoźnie zakończyły tegoroczny sezon Międzynarodowych Motorowodnych Mistrzostw Polski. W sumie odbyły się trzy eliminacje: w dniach 26-27 czerwca 2021 r. w Chodzieży, 7-8 lipca 2021 r. w Trzciance oraz 24-26 września 2021 r. w Rogoźnie.

Nastolatek przygodę ze sportem motorowodnym rozpoczął w wieku 9 lat, startując w młodzieżowej klasie GT15. Jest pięciokrotnym zdobywcą tytułu Mistrza Polski w tej klasie oraz finalistą Mistrzostw Europy i Świata. W zeszłym roku, osiągając wymagany wiek minimalny, zaczął ścigać się w klasie dorosłej GT30 i zdobył po raz pierwszy tytuł Mistrza Polski. Zdobyte w tym roku szóste miejsce w Mistrzostwach Europy dało mu awans do polskiej kadry narodowej.

red

REKLAMA

eprasa.pl cd94b16100

TELEFON INTERWENCYJNY: 22 784 92 01, toiowo@toiowo.eu

PIŁKA RĘCZNA. KPR Legionowo – MKS Padwa Zamość 34-28 (13-13)

Drugie zwycięstwo

Drugi mecz – drugie zwycięstwo piłkarzy ręcznych KPR Legionowo w Lidze Centralnej. Po wyjazdowej wygranej na inaugurację w Gorzowie Wielkopolskim, w ostatnią niedzielę nasi szczypiorniści pokonali przed własną publicznością MKS Padwę Zamość 34-28 (13-13)

Zwycięstwo wyraźne, ale wcale nie lekko, łatwo i przyjemnie w tym meczu podopiecznym trenerskiego duetu Marcin Smolarczyk – Michał Prątnicki się nie grało. Zwłaszcza w pierwszej połowie tego spotkania goście z Zamościa, którzy wygrali swój pierwszy mecz (także wyjazdowy) z Warmią Energą Olsztyn, okazali się rywalem groźnym, wymagającym. Podopieczni trenera Tomasza Czerwonki, choć grali bez swojego czołowego snajpera Tomasza Fugiela (reprezentował przed laty legionowskie barwy), napsuli naszej drużynie sporo krwi, ani myśleli rezygnować ze zwycięstwa. 2-2, 4-3, 9-7, 12-10 – oto przebieg pierwszych 20. minut tego meczu, a potem... Podczas potrójnego(!) wykluczenia naszych zawodników (Prątnicki, Brzeziński, Ciok), zamościanie w 27. minucie doprowadzili do remisu (12-12). Nierozstrzygniętym rezultatem zakończyła się też pierwsza odsłona tego spotkania.

O zwycięstwie naszego zespołu zadecydował doskonały pierwszy kwadrans gry w drugiej połowie. Hasło do ataku dali strzelcy pierwszych goli w tej części Meczu: Filip Fąfara, Kamil Ciok i Maksymilian Śliwiński. Dopiero po czterech bramkach naszego zespołu goście zdołali odpowiedzieć jedną bramką. W 45. minucie, po kolejnym golu niezwykle skutecznego tym meczu Maxa „Dzamby" Śliwińskiego, KPR prowadził 25-18, zaczął kontrolować spotkanie. Padwę do walki próbował poderwać rozgrywający bardzo dobry mecz rozgrywający Konrad Bajwoluk, ale na niewiele się to zdało. Mogła imponować zespołowa gra naszego zespołu, kolejne gole z dystansu Filipa Fąfary, przechwyty piłki Kamila Cioka przy kontrach rywali. Nawet podwójne wykluczenie nie zachwiało pewnością naszej drużyny, której przewaga po bramce Marcina Kostro wzrosła do ośmiu bramek (32-24). Końcowe minuty spotkania to całkowita kontrola przebiegu meczu przez nasz zespół i już tylko leciutka kosmetyka wyniku spotkania, Brawo!

KPR Legionowo – Padwa Zamość 34-28 (13-13). KPR: Szałkucki, Zacharski – Brzeziński(1), Prątnicki (3), Tylutki, Kasprzak (3), Fąfara (6), Śliwiński (7), Chabior (5), Wołowiec (2), Ciok (4), Lewandowski (1), Kostro (1), Laskowski (1).

Dla Padwy najwięcej bramek zdobyli: 7 – Konrad Bajwoluk, po 5 – Karol Małecki i Paweł Puszkarski.

Oto inne wyniki II kolejki w Lidze Centralnej: Warmia Olsztyn – MKS Wieluń 23-22, MKs Grudziądz – Orlen Przemyśl 26-32, Nielba Wągrowiec - Stal Gorzów 29-31, Zagłębie Sosnowiec- AZS AWF Biała Podlaska 25-29, Ostrovia – Miedź Legnica 24-23, SPR Żukowo - Śląsk Wrocław 36-26. W tabeli z kompletem dwóch zwycięstw prowadzą: KPR Legionowo, SPR Żukowo, AZS AWF Biała Podlaska i Ostrovia Ostrów Wielkopolski.

W następnej kolejce KPR Legionowo gra na wyjeździe z MKS Wieluń. **(jb)**

Alarm pod legionowską bramką Fot. fotoMiD

Kamil Ciok aktywny w ataku, bezpardonowy w defensywie Fot. fotoMiD

Filip Fąfara raził rywali strzałami z dystansu Fot. fotoMiD

PIŁKA NOŻNA. Mamry Giżycko – Legionovia 0-1 (0-0)

Blisko niespodzianki

Niespełna dwie minuty zabrakło w sobotę w Giżycku do niespodzianki, ba może nawet sensacji. Outsider już dopisywał sobie punkt za starcie z liderem, ale „trochę" się pośpieszył. W 89. minucie spotkania Dawid Papazjan dośrodkował w pole karne do Artura Balickiego i ten „na raty" pokonał bramkarza gospodarzy. Mamry przegrały kolejny mecz na swoim stadionie, Legionovia po raz siódmy wygrała w tym sezonie i jest nadal liderem III Ligi (gr.1)

Po meczu co najwyżej „takim sobie", nasz zespół wywiązał się więc z roli zdecydowanego faworyta, choć mecz pokazał, że w III lidze pewniaków w zasadzie – nie ma i na boiskach wszystko zdarzyć się może. Dodajmy więc może tylko na zasadzie ciekawostki, że w Mamrach gra były trzykrotny reprezentant kraju, były zawodnik łódzkiego Widzewa, warszawskiej Legii, także Śląska Wrocław, dziś 35-letni Łukasz Broź. Także w tym malowniczym mieście na Mazurach i to od piłki nożnej swą sportową przygodę zaczynał reprezentacyjny dziś siatkarz Jakub Kochanowski.

Oto skład Legionovii ze spotkanie z Mamrami Giżycko: **Krzywański – Bujak, Budek, Wojdyga, Kaczorowski, Waszkeiwicz (70' Mroczek) , Zaklika (85' Karabin), Koziara, Smuga (70' Papazjan), Bajdur (70' Balicki), Zjawiński (80' Dobrogost).**

W innych spotkaniach 10. Kolejki padły następują wyniki: Broń – Wikielec 3-2, Sokół – Świt 1-2, Kutno – Jagiellonia II 1-0, Lechia – Błonianka 4-0, Znicz – Polonia 1-3, Legia II – Unia 0-2, Pilica – Wissa 2-1, Pelikan – ŁKS II 3-0.

1. Legionovia Legionowo	**23(7-2-1)**	**21-12**
2. Polonia Warszawa	19(6-1-2)	18-7
3. Unia Skierniewice	19(6-1-3)	20-13
4. Pilica Białobrzegi	17(5-2-2)	20-14
5. Świt Nowy Dwór Maz.	17(5-2-2)	16-11
6. KS Kutno	17(5-2-3)	12-11
7. Lechia Tomaszów Maz.	16(5-1-4)	19-13
8. Pelikan Łowicz	14(3-5-1)	14-9
9. Broń Radom	13(4-1-4)	13-14
10. ŁKS II Łódź	13(4-1-5)	16-20
11. Legia II Warszawa	12(3-3-3)	12-10
12. Jagiellonia II Białystok	12(4-0-5)	13-16
13. GKS Wikielec	12(3-3-4)	12-15
14. Ursus Warszawa	9(2-3-4)	14-19
15. Znicz Biała Piska	8(2-2-6)	13-17
16. Wissa Szczuczyn	8(1-5-4)	8-14
17. Sokół Aleksandrów Łódzki	7(1-4-5)	13-18
18. Błonianka Błonie	7(2-1-6)	11-21
19. Mamry Giżycko	7(2-1-6)	8-19

W następnej kolejce (2 października) grają:
Legionovia – Broń (sob. godz. 16), Świt – Kutno, Ursus- Sokół, Błonianka – Znicz, Jagiellonia II – Lechia. Polonia – Legia II, Unia – Pilica, Wissa – Mamry, Wikielec – Pelikan. **(jb)**

Ławka żyła tym spotkaniem Fot. fotoMiD

Max Śliwiński, 19 -letni prawoskrzydłowy rozegrał kolejne bardzo dobre spotkanie Fot. fotoMiD

eprasa.pl cd94b16100

TELEFON INTERWENCYJNY: 22 784 92 01, toiowo@toiowo.eu

SIATKÓWKA. IŁ Capital Legionovia - #Volley Wrocław 3:1

Inauguracja za trzy

Zwycięstwem 3:1 nad Volleyem Wrocław zainaugurowały siatkarki IŁCapaital Legionovia sezon 2021/2022 w Tauron Lidze. Sobotnie spotkanie emocjonujące, stojące na niezłym poziomie. W trzech pierwszych setach zacięte, wyrównane, więc tym bardziej cieszy, że nasz zespół za ten mecz zagarnął pełną pulę punktową. Statuetkę MVP spotkania przyznano, jak najbardziej zasłużenie, Olivii Różański

Wrocławianki do Legionowa przyjechały m.in. z dwoma byłymi naszymi w składzie. Atakującą rodem z Ryni, Aleksandrą Rasińską oraz libero Agnieszką Adamek. Zespól trenera Dawida Murka przyjechał powalczyć… i powalczył! Co prawda w pierwszym secie nasz zespół prowadził już 15:11, a potem 18:12, ale ambitne wrocławianki zniwelowały przewagę do dwóch punktów (21:19) i dopiero pełna mobilizacja naszego zespołu w końcówce zapewniła mu wygraną w pierwszej odsłonie.

W drugim secie A. Rasińska, Natalia Murek i ich koleżanki prowadziły niemal od samego startu aż do mety, chociaż w samej końcówce to tym razem legionowianki miały rywalki niemal na wyciągnięcie ręki (22:24). Set padł jednak zasłużenie łupem zespołu gości. W trzecim secie niby inicjatywa należała do naszej drużyny (5:3, 11:9,17:1524:20), ale przyjezdne nie zamierzały rezygnować. Na atak Yaprak Erkek, odpowiedziały kolejno: Fedorek, Murek i Kssanyiowa i zrobiło się nagle tylko 24:23. Na szczęście grająca w tym spotkaniu w roli atakującej Daria Szczyrba zdołała zadać ostateczny cios.

Czwarta partia sobotniego meczu już pod wyraźne dyktando legionowianek (11:5, 13:6, 19:12, 23:17, serwisowy as Olivii Różański). Wrocławianki w samej końcówce zdołały ugrać tylko jeszcze jeden punkt, ale tylko dlatego, że Alessandro Chiappinini nie mógł już skorzystać z weryfikacji ataku bez bloku.

Jeszcze dwa słowa o MVP meczu Olivii Różańskiej. Zdobyła w sumie 26 punktów (21 atakiem, 3 blokiem, dołożyła do tego 2 asy serwisowe), atakowała ze skutecznością 46 procent. Aby tak dalej, bo Kubańska atakująca G. Silva nadal nie jest gotowa do gry.

IŁCapital Legionovia - #Volley Wrocław 3:1 (25:20. 22:25, 25:23, 25:18)

Legionovia: Grabka (3), Różański (26), Barfield(13), Szczyrba (13), Erkek (12), Lemańczyk (libero) oraz Tokarska (6), Damaske, Szymańska. Dla wrocławianek najwięcej punktów zdobyły: 17 - Aleksandra Rasińska 15 - Natalia Murek, 10 – Andrea Kossanyiowa.

Inne wyniki 1, kolejki:

Uni Opole – Chemik Police 0:3, Radomka – Pałac Bydgoszcz 3:0, Budowlani – Joker 3:0, Developres BKS Bielsko-Biała 3:2,

W następnej kolejce (2/3 października) grają:

Pałac Bydgoszcz – Legionovia, Joker – Uni Opole, Volley – Budowlani, Chemik – BKS, Radomka – ŁKS,Developres – MKS Kalisz.

(jb)

W akcji MVP spotkania Olivia Różański Fot. fotoMiD

Czasami piłka wpada gdzie nie trzeba Fot. fotoMiD

Gyselle Silva nadrabia treningowe zaległości i jeszcze tylko obserwuje poczynania swych koleżanek Fot. fotoMiD

W czasie przerw trener stara się tłumaczyć co należy poprawić w grze Fot. fotoMiD

Są uśmiechy, jest pierwsze zwycięstwo Fot. fotoMiD

Atakuje Aleksandra Rasińska, asekuruje Agnieszka Adamek. Obie w przeszłości w legionowskich barwach Fot. fotoMiD

eprasa.pl cd94b16100