Prezydent „nie do ruszenia”?

– STR. 8, 9

TYGODNIK LOKALNY
TL
JABŁONNA
LEGIONOWO
NIEPORĘT
SEROCK
WIELISZEW

2,80 zł
W TYM 5% VAT

NR 11 (1609)
16 MARCA 2021

INDEKS 378461
ISSN 1426–6504

MAZOWIECKIE tygodnik
CO TYDZIEŃ OD 5 MAJA 1990 ROKU

Zakażenia koronawirusem: Legionowo na I miejscu na Mazowszu, na II miejscu w Polsce

CZYTAJ NA STRONACH 5, 6, 11, 22

Szukają sposobu na szeregowce i PRZESTRZENNY CHAOS

– STR. 5

LEGIONOWO
Krzyże Wolności i Solidarności - STR. 2

FELIETON
Mit prześwietlenia - STR. 2

Z UŚMIECHEM
Do Przewodniczącego - STR. 2

KRONIKA KRYMINALNA - STR. 4

POWIAT
Zmiany w kursowaniu SKM i KM
Nowy rozkład jazdy - STR. 6

GOLĄDKOWO
Kształcimy menedżerów gastronomii - STR. 7

ZE SMAKIEM
Wielkanocnych potraw ciąg dalszy - STR. 10

NOWOŚĆ WYDAWNICZA
Z historii Legionowa
O Andrzeju Paszkowskim i dziejach willi „Kozłówka” - STR. 19

LIST CZYTELNIKA
Ogólnodostępne boisko - ale tylko dla wybranych - STR. 20

LEGIONOWO
(Nie)legalna wycinka drzew
Bezprawna decyzja podtrzymana - STR. 20

JABŁONNA
Budowa sieci wodno-kanalizacyjnej - STR. 22

SPORT - STR. 23, 24

REKLAMA

II etap inwestycji
Willa Park Wieliszew 2

Biuro sprzedaży
692-705-913
PHU BUDOMUR
www.budomur.pl
MIESZKANIA I DOMY

Skosztuj historii naszego miasta...
RESTAURACJA LEGIONOWSKA
NA WYNOS
TEL. 511 107 701

PGE INFORMACJE zakładu energetycznego
GDZIE I KIEDY WYŁĄCZĄ PRĄD
– STR. 17

USŁUGI KSIĘGOWE
Leganti
KANCELARIA RACHUNKOWA
tel. 798 120 798
www.leganti.com.pl

9 771426 650219 11

eprasa.pl cdb9a84928

PÓŁ ŻARTEM, PÓŁ SERIO...

Mit prześwietlenia

Niektórzy samorządowcy twierdzą, że z powodu pełnienia przez nich funkcji publicznej oraz konieczności składania co roku oświadczeń majątkowych, są przejrzyści i czyści jak łza. I dlatego nie można im niczego zarzucać.

Jeden z nich chwalił się nawet, że sprawdzały go w ostatnich latach wszystkie możliwe służby i niczego nie znalazły, a więc on niczego już się nie boi. Inny z kolei twierdził, że jego kilkuletnie działanie w samorządzie, daje mu obecnie prawo do pozowania za wzór uczciwości. Panowie chyba zapomnieli, że cały czas aktualna jest zasada - „dajcie mi człowieka, a znajdzie się paragraf".

Z drugiej strony, trudno uniknąć wrażenia, że powołane do tego służby, często z politykami, nawet, tymi z najniższego lokalnego szczebla, obchodzą się jak z przysłowiowym jajkiem. Przynajmniej do czasu, kiedy otrzymają z góry sygnał, że już można...

Dokładne sprawdzanie i prześwietlanie działalności samorządowców przez służby, czasami okazuje się zwykłym mitem. Pamiętam jak nie mogliśmy wyjść ze zdziwienia, gdy otrzymaliśmy informację o sprawdzeniu oświadczenia majątkowego jednego z lokalnych polityków, który z całą pewnością miał dużo za uszami.

Wyspecjalizowana jednostka, działająca na zlecenie prokuratury, po dokonaniu takiego sprawdzenia oświadczyła, że delikwent złożył oświadczenie majątkowe w terminie oraz wpisał do niego wszystko do czego sam się przyznaje...

Wojciech Dobrowolski

Z UŚMIECHEM!

Do przewodniczącego...

Każda sesja Rady Miasta Legionowo to prawdziwa gratka dla fanów niejakiego Ryśka

Chłop to nie za młody i też nie za stary.
Za to w Wodza Romana wpatrzony jest jak w ołtarzyk
Chce, to do głosu dopuści, ma kaprys - głos odbierze.
Na złość opozycji działa.
A i opozycja nie raz mu w kość dała.
W każdym razie, na Ryśka nie ma rady,
bo kto inny prowadziłby sesje tej właśnie Rady?
Ostatnio Rychu jednak przebija sam siebie!
Strasznie spragniony nadzwyczajnej sprawy,
zaczął coś wspominać o kochankach „przyszłej" władzy.
Niby nic Z(a)drożnego w tym stwierdzeniu nie ma,
gdyby nie te plotki, co tu i tam słychać,
że z kochankami to wódz Romek na korytarzach się styka.
Historie o tym takie, że aż głos odbiera!

No a teraz, krótko: do dzielnego Rysia!!!

„Panie przewodniczący, weź się opamiętaj!
Bo pomimo, żeś najważniejszy w radzie!
To zważ, bo ktoś ci po pysku ochoczo nakładzie..!

LB

Z żalem i smutkiem przyjęliśmy wiadomość,
że 7 marca 2021 roku, w wieku 64 lat,
zmarł nasz Współpracownik
z pierwszych lat wydawania tygodnika „To i Owo".
Fotoreporter, człowiek życzliwy, naturalny, uśmiechnięty

Ś.P. JERZY SADOWNIK

Rodzinie i najbliższym
składamy wyrazy szczerego współczucia
Zespół Mazowieckiego To i Owo

KRZYŻE WOLNOŚCI I SOLIDARNOŚCI dla kolejnych legionowian: Elżbiety Pawłowskiej i Tadeusza Artaniaka

9 marca odbyła się uroczystość wręczenia Krzyża Wolności i Solidarności Zasłużonym działaczom opozycji antykomunistycznej z lat 1956-1989. Wśród odznaczonych znalazło się dwoje legionowian: Elżbieta Pawłowska i Tadeusz Artaniak

Elżbieta Pawłowska

W latach 1981–1989 brała aktywny udział w działalności opozycyjnej. Była współzałożycielką NSZZ „Solidarność" Służby Zdrowia w Legionowie. Kolportowała prasę oraz wydawnictwa podziemne w zakładzie pracy oraz na terenie Legionowa. Uczestniczyła w uroczystościach religijno-patriotycznych. W ramach Duszpasterstwa Ludzi Pracy zajmowała się rozdziałem pomocy żywnościowej i odzieży dla potrzebujących.

Tadeusz Artaniak

W latach 1982–1989 był aktywnym działaczem opozycyjnym związanym z NSZZ „Solidarność" na terenie Legionowa. Zajmował się kolportażem niepodległościowych wydawnictw na terenie miasta oraz Mazowieckiego Kombinatu Budowlanego Legionowo. Brał czynny udział w zbiórce pieniędzy z przeznaczeniem na pomoc dla internowanych i aresztowanych za działalność w strukturach NSZZ „Solidarność".

Współorganizował i uczestniczył w nadawaniu audycji Radia „Solidarność" oraz w akcjach ulotkowych na terenie Legionowa. W związku z prowadzoną działalnością był inwigilowany przez organy bezpieczeństwa państwa w latach 1982–1989.

Nagrodzeni w latach ubiegłych

Do tej pory Krzyżem Wolności i Solidarności z naszego terenu odznaczeni zostali Tadeusz Artaniak, Bonifacy Bąk, Jacek Girtler, Małgorzata Grabowska-Kozera, Jarosław Kalinowski, Bożena Kamińsk, Andrzej Kicman, Zygmunt Kielar, Paweł Kozera, Piotr Korycki, Kazimierz Koślacz, Stanisław Kuczyński, Mariusz Kuczyński, Elżbieta Pawłowska, Mieczysław Rudnicki, Jan Skulimoski (pośmiertnie), Ligia Urniaż-Grabowska.

red.
Fot. Sławek Kasper (IPN)

Z wielkim bólem przyjąłem wiadomość
o śmierci serdecznego Przyjaciela

Zbigniewa Ostrowskiego

Pogrążonej w żalu

Eli, Martynie, Xymenie i Roksanie

składam wyrazy szczerego współczucia.

Zbyszku,
byłeś dla mnie jak starszy brat,
zawsze czułem Twój spokój i ciepło,
zawsze mogłem na Ciebie liczyć.
Odszedłeś zbyt wcześnie,
ale na zawsze zostaniesz w moim sercu i wspomnieniach.
Żegnaj Przyjacielu,
Grzegorz

Z ogromnym żalem i bólem
przyjęliśmy wiadomość o śmierci

Zbyszka Ostrowskiego

naszego współpracownika, przyjaciela i kolegi.
Człowieka prawego, życzliwego, otwartego,
zawsze gotowego udzielić wsparcia w potrzebie,
dawać nie oczekując nic w zamian.

Czekaliśmy na Jego powrót do zdrowia i do nas,
ale los zdecydował inaczej.
Pragnąc zrozumieć i przeżyć tę stratę
żonie Eli,
córkom Martynie, Xymenie i Roksanie
z serca składamy kondolencje.
Pozostajemy w bólu ogarniając Was życzliwością.

Sylwester Sokolnicki
Starosta Legionowski

Leszek Smuniewski
Przewodniczący Rady
Powiatu w Legionowie

przyjaciele, koleżanki i koledzy
ze Starostwa Powiatowego w Legionowie

ZBYSZEK OSTROWSKI (1967 – 2021)

Umarłych wieczność dotąd trwa, dokąd pamięcią im się płaci
Wisława Szymborska

9 marca 2021 odszedł do Wieczności nasz Kolega, Współpracownik, Przyjaciel – Zbyszek Ostrowski. Człowiek, który całe swoje życie poświęcił służbie innym, przez trzy dekady jako policjant i wykładowca, który wykształcił kolejne pokolenia stróżów prawa, a przez ostatnie cztery lata jako pracownik Starostwa Powiatowego w Legionowie. Prywatnie był kochającym i troskliwym mężem, ojcem trzech córek. Osierocił swoją Rodzinę i nas.

Odejście Zbyszka było dla nas ciosem, gromem z jasnego nieba. Choć ciężko chorował od kilku miesięcy, to pojawiła się nadzieja na wyzdrowienie. Trzymaliśmy się jej, czekając na Niego, planowaliśmy Jego powrót. I nagle los zakpił z nas wszystkich okrutnie. Porwał Zbyszka i wepchnął do łodzi płynącej na drugi brzeg…

Dziś ciężko ubrać nam w słowa emocje, które nas wypełniają. To z pewnością ogromny smutek, żal, ale też złość i niezgoda na przedwczesne pożegnanie. Zbyszek był dobrym Człowiekiem. Prawym, otwartym, pełnym życzliwości i zawsze gotowym pomagać. Pełno w nas więc buntu i pytań: dlaczego? Dlaczego podstępna choroba i w końcu śmierć przedwcześnie zabiera Człowieka, który swoim życiem zasłużył na miłość, przyjaźń, wdzięczność? Nawet ci z nas, którzy wierzą w Opatrzność, nie są wolni od wątpliwości wywołanych tą stratą…

Dziś jedno wiemy na pewno: Zbyszek na zawsze pozostanie w naszych sercach i naszej pamięci. Obiecujemy ci Przyjacielu, że Twoja wieczność trwać będzie, dopóki my trwać będziemy.

Grzegorz, Paweł, Krzysztof, Joanna

MAZOWIECKIE toiowo LAUREAT NAGRODY PRO PUBLICO BONO
IZBA WYDAWCÓW PRASY
Stowarzyszenie Gazet Lokalnych

Redakcja: Maciej Lerman - Redaktor Naczelny, Jerzy Buze, Kuba Kamiński, Maja Zakaszewska.
Współpraca: Michał Derejski, Wojciech Dobrowolski, Olga Gajda, Magdalena Grzywacz, Sławomir Jakubczak, Antoni Kawczyński, Karol Krawczyk, Piotr Kucza, Zuzanna Maciakiewicz, Katarzyna Łoś, Michał Stasiecki, Jacek Szczepański, Ewa Szulc, Paweł Szyling, Konrad Toporowicz, Jadwiga Wołynik.
Adres: 05-120 Legionowo, ul. Rynek 2; tel.: **22 784 92 00**, **22 784 92 01**; e-mail: **toiowo@tio.com.pl**.

Biuro ogłoszeń: 05–120 Legionowo, ul. Rynek 2; tel.: 22 784 22 22, 22 774 13 31; fax: 22 784 99 70; e-mail: reklama@tio.com.pl.
Ogłoszenia i reklamy nie stanowią materiału pochodzącego od wydawcy.

Prenumerata realizowana przez RUCH S.A.: zamówienia na prenumeratę w wersji papierowej i na e-wydania można składać na stronie www.prenumerata.ruch.com.pl. Pytania prosimy kierować na adres e-mail: prenumerata@ruch.com.pl lub kontaktując się z infolinią pod numerem 22 693 70 00, w dni robocze w godzinach 7:00 – 17:00, koszt połączenia wg taryfy operatora.
Druk: Polska Press Łódź.
Wydawca: Agencja TiO Paweł Kozera, e-mail: agencja@tio.com.pl. Nakład poniżej 15.000 egz.

eprasa.pl cdb9a84928

PAŁAC W JABŁONNIE
#poczujnaszahistorie

Zamów w Pałacu

PAŁACOWA OFERTA WIELKANOCNA

DANIA ZIMNE

SCHAB ZE ŚLIWKĄ
PRZEZ ZAJĄCA ZAWIJANY (0,5 KG) ..... 25 ZŁ

PACHNĄCY KARCZEK PIECZONY (0,5 KG) ..... 26 ZŁ

PAŁACOWY PASZTET
NADZIANY ŻURAWINĄ (0,5 KG) ..... 17 ZŁ

PASZTET WEGETARIAŃSKI
NA BAZIE KASZY JAGLANEJ (0,5 KG) ..... 15 ZŁ

TATAR Z ŁOSOSIA
PODAWANY NA PLASTRACH OGÓRKA (250 G) ..... 42 ZŁ

STUDZIANKI PAŁACOWE Z MARYNOWANYMI BOROWIKAMI
(NÓŻKI WIEPRZOWE W GALARECIE) (OK. 300 G) ..... 18 ZŁ

JAJA FASZEROWANE W DWÓCH ŚWIĄTECZNYCH SMAKACH
(PASTA Z ŁOSOSIA, PIECZARKOWA) (6 PORCJI) ..... 17 ZŁ

SAŁATKA ŚLEDZIOWA Z ZIEMNIAKAMI (0,5 KG) ..... 21 ZŁ

BIAŁA KIEŁBASA Z CEBULOWYM CHUTNEY (250 G) .. 22 ZŁ

ZUPY

ŚWIĄTECZNY ŻUREK
Z JAJKIEM I KIEŁBASĄ (0,75 L) ..... 24 ZŁ

BARSZCZ ZABIELANY
Z CHRZANEM (VEGE) (0,75 L) ..... 20 ZŁ

DANIA CIEPŁE

PIECZONA KACZKA MARYNOWANA W ZIOŁACH
FASZEROWANA JABŁKIEM I POMARAŃCZĄ (1 SZT.) .. 49 ZŁ

PSTRĄG MARYNOWANY W ZIOŁACH
OKRASZONY MIGDAŁAMI (1 SZT. OK. 250 G) ..... 26 ZŁ

ŚWIĄTECZNA PIECZEŃ
Z JAJKIEM PRZEPIÓRCZYM (0,5 KG) ..... 24 ZŁ

DESERY

BABKA WIELKANOCNA (0,6 KG) ..... 24 ZŁ

MAZUREK PAŁACOWY (0,6 KG) ..... 28 ZŁ

PAŁACOWE ROGALIKI
ZE SŁODKĄ MARMOLADĄ RÓŻANĄ (0,5 KG) ..... 19 ZŁ

PAŁACOWY SERNIK (0,5 KG) ..... 21 ZŁ

ZAMÓWIENIA

ZAMÓWIENIA PRZYJMUJEMY
DO WTORKU 30.03.2021.
DO GODZINY 18.00

PROSIMY O ZAMAWIANIE JEDNEJ
JEDNOSTKI LUB JEJ WIELOKROTNOŚCI.

OPAKOWANIA

NACZYNIA JEDNORAZOWE

TRANSPORT

DO 10 KM – GRATIS
POWYŻEJ 10 KM – CENA DO USTALENIA

ZAMÓW

INFO@PALACJABLONNA.PAN.PL
883 324 344
508 111 580
22 782 54 89

PAŁAC W JABŁONNIE
UL. MODLIŃSKA 105
05-110 JABŁONNA

Obiady domowe z Pałacu
(menu dnia: zupa i danie główne lub Burger Menu)
ABONAMENT DOROSŁY

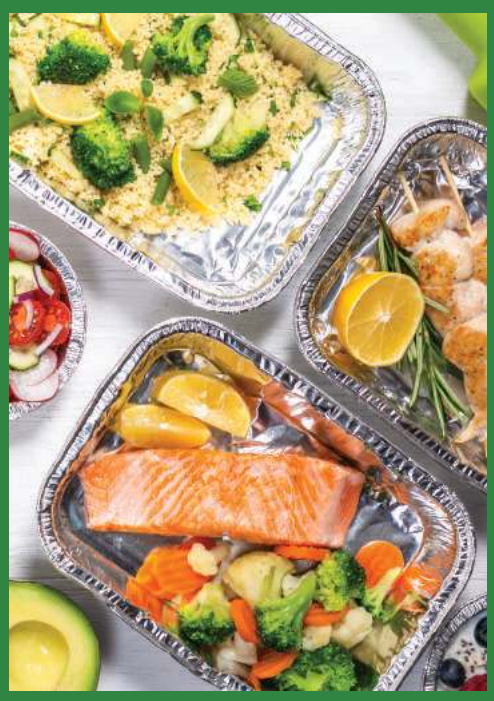

5 - dniowy
110 zł z dowozem
95 zł z odbiorem osobistym

7 - dniowy
150 zł z dowozem
130 zł z odbiorem osobistym

Obiady domowe z Pałacu
(menu dnia: zupa i danie główne lub Burger Menu)
ABONAMENT DZIECKO

5 - dniowy
80 zł z dowozem
70 zł z odbiorem osobistym

7 - dniowy
105 zł z dowozem
95 zł z odbiorem osobistym

PAŁAC W JABŁONNIE #POCZUJ NASZĄ HISTORIĘ

zamów: +48 883 324 344 info@palacjablonna.pan.pl

eprasa.pl cdb9a84928

TELEFON INTERWENCYJNY: 22 784 92 01, toiowo@toiowo.eu

POWIAT. Dramatyczna sytuacja epidemiologiczna

Zakażenia koronawirusem: Legionowo na I miejscu na Mazowszu, na II miejscu w Polsce

W Powiecie Legionowskim zanotowano największą na Mazowszu liczbę zakażeń koronawirusem na 10 tys. mieszkańców. Jednocześnie ze współczynnikiem 9,64 osoby na 10 tys. mieszkańców, znaleźliśmy się pod tym względem na II miejscu w Polsce. Z powodu zachorowań, sparaliżowanych jest wiele miejskich instytucji

Od ponad 2 tygodni docierają do nas informacje o rosnącej liczbie zakażeń koronawirusem. W powiecie legionowskim, w poniedziałek 15 marca, liczba nowych zakażeń wyniosła 115. A w kwarantannie znajduje się 2057 osób.

Masowe zakażenia

Z niepotwierdzonych do końca informacji wynika, że do masowych zachorowań doszło wśród pracowników legionowskiego ratusza. A w legionowskim sądzie odwoływane są rozprawy. Pojawiają się też komentarze, że zawiniły władze miasta, ponieważ nie pozwolono urzędnikom na pracę zdalną. Trudno jednak rzetelnie oszacować skalę tego zjawiska, bo sytuacja jest dynamiczna, a informacje z poszczególnych instytucji napływają z dużym opóźnieniem. Z kolei Sanepid w związku ze znacznym wzrostem zachorowań zaczął pracować na dwie zmiany. Według danych inspektoratu, wśród zakażonych są pracownicy urzędów, przedstawiciele różnych zawodów oraz uczniowie i nauczyciele ze szkół, przedszkoli i żłobków z terenu powiatu.

Niepokojący rekord zakażeń

Według danych z Ministerstwa Zdrowia, w poniedziałek 15 marca 2021 r. powiat legionowski znalazł się ze współczynnikiem 9,64, pod względem ilości zakażeń na 10 tys. mieszkańców, na I miejscu na Mazowszu oraz na II miejscu w Polsce. Na niechlubnym I miejscu w Polsce ze wskaźnikiem 9,66 znalazł się powiat Strzeliński (woj. Dolnośląskie). Natomiast na II miejscu na Mazowszu pod względem zakażeń znalazł się powiat nowodworski, ze współczynnikiem na poziomie 7,68. Zanotowano tam 61 nowych zakażeń. W Warszawie współczynnik ten wynosi 5,81.

Sytuacja na Mazowszu i Polsce.

W ciągu minionej doby (dane na 15 marca) na całym Mazowszu przybyło 2311 zakażeń i 6 zgonów. Łącznie od początku pandemii, na samym Mazowszu na koronawirusa zachorowało 253 tys. 925 osób z czego 5 tys. 944 osoby zmarły.

Dla porównania w całej Polsce w minionej dobie wykryto 10 tys. 896 zakażenia, a 28 osób zmarło.

Od początku pandemii w Polsce odnotowano ponad 1 mln 910 tys. przypadków zakażenia oraz 47 tys. 178. zgonów z powodu koronawirusa. 1 mln 560 tys. osób zostało uznanych za ozdrowiałych.

Paulina Nowicka

POWIAT. Wojna z deweloperami?

Szukają sposobu na szeregowce i przestrzenny chaos

Legionowskie samorządy stworzyły grupę roboczą, której celem ma być powstrzymanie dogęszczeń zabudowy i zapobieżenie powstawania przestrzennego chaosu oraz towarzyszącym mu zjawiskom. Czas pokaże, czy będą to działania rzeczywiste czy tyko na pokaz

Powodem tej inicjatywy jest coraz szybszy, a jednocześnie chaotyczny rozwój budownictwa mieszkaniowego, na terenie powiatu. Mieszkańcy zaczynają się skarżyć na obniżanie się komfortu życia. Natomiast samorządowcy, na coraz częściej podejmowane przez deweloperów próby obchodzenia zapisów planów miejscowych.

Inwazja szeregowców i bliźniaków

W Legionowie nowe budynki wyrastają jak grzyby po deszczu. Najczęściej są to tzw. szeregowce i inne budynki wielorodzinnych, które swoim wyglądem zupełnie nie przypominają sąsiedniej zabudowy. Według raportu o stanie powiatu legionowskiego za 2019 r. lawinowo rośnie liczba tego typu zabudowy. W 2016 r. powstało 49 budynków w zabudowie szeregowej, w 2017 r. było ich 118, w 2018 r. 149, a w 2019 r. zrealizowano ich aż 218. W ciągu ostatnich 4 lat, liczba budynków jednorodzinnych dwu-lokalowych wzrosła natomiast o 323%.

Wkraczanie takiej zabudowy na tereny zabudowy jednorodzinnej skutkuje przestrzennym chaosem.

Negatywne skutki

Zabudowywane są niemal wszystkie wolne dotąd przestrzenie, a zarazem likwidowane są tereny zielone. Wielkie gabarytowo budynki powstają na niewielkich działkach. A po zakończeniu inwestycji często okazuje się , że nie ma tam nawet miejsca na zaparkowanie samochodu, nie mówiąc już o spokoju czy przestrzeni do wypoczynku. Natomiast przedstawiciele agencji nieruchomości oraz samych deweloperów, grasują po Legionowie i okolicznych gminach szukając kolejnych działek pod coraz gęstszą zabudowę. Efektem tych działań jest obniżenie komfortu życia nie tylko obecnych, ale również przyszłych mieszkańców.

Winne plany miejscowe, a nie Starosta

Przeciwdziałać tym negatywnym zjawiskom ma grupa robocza pod kierownictwem starosty Sylwestra Sokolnicki, w której uczestniczą przedstawiciele wszystkich gmina powiatu legionowskiego. Mieszkańcy często uważają, że winę za dogęszczenia ponosi starostwo, które wydaje pozwolenia na budowę. Z naszych informacji wynika, że również przedstawiciele gmin usiłują przerzucić odpowiedzialność za taki stan rzeczy na Starostę. W rzeczywistości jednak, Starosta nie może odmówić wydania pozwolenia na budowę, jeśli inwestycja zgodna jest z uchwalonym przez gminę miejscowym planem zagospodarowania przestrzennego.

Czy to pozorne działania?

Dla fachowców jest więc oczywiste, że tylko wprowadzenie odpowiednich zapisów do gminnych planów miejscowych, może zahamować wysyp szeregowców i czworaków, a co za tym idzie przestrzenny chaos. Wystarczy wprowadzić zapisy: ograniczające ilość budynków na jednej działce, podnoszące minimalną powierzchnię biologicznie czynną oraz zapisy zmniejszające współczynnik intensywności zabudowy. Sprawa wydaje się więc prosta. Czy samorządowcy na prawdę chcą rozwiązać narastający problem, czy tylko pozorują takie działania łatwo możemy się przekonać. Wystarczy obserwować, jak szybko przystąpią do zmiany miejscowych planów zagospodarowania przestrzennego, które umożliwiają dogęszczenia, budowę szeregowców i przestrzenny chaos.

Paulina Nowicka/MLa

NA SYGNALE

ZEGRZE

Pod 50-latkiem załamał się lód

W niedzielę (14 marca) na Jeziorze Zegrzyńskim w okolicach portu Pilawa pod mężczyzną uprawiającym żeglarstwo lodowe załamał się lód

Z relacji służb ratunkowych wynika, że około godz. 12.30 otrzymali zgłoszenie o mężczyźnie, który ślizgając się na bojerze wpadł do wody. Na miejsce zadysponowano 4 zastępy. Po przybyciu na miejsce błyskawicznie zlokalizowano znajdującą się na wodzie i częściowo pod lodem jednostkę żaglową. Chwile później okazało się, że pływający na żaglówce około 50-letni mężczyzna sam wydostał się na brzeg i znalazł schronienie w jednym z okolicznych budynków. Po przebadaniu mężczyzny okazało się, że nie odniósł on poważnych obrażeń i pozostał na miejscu.

ŁAJSKI

Wypadła z drogi i dachowała

W niedzielę (14 marca) do dyżurnego Straży Pożarnej dotarła informacja o osobówce, która wypadła z drogi i dachowała. Na miejsce wysłano 3 zastępy Straży Pożarnej z Legionowa i Wieliszewa

Z informacji wynika, że około godz. 21.30 w Łajskach przy ul. Nowodworskiej doszło do groźnie wyglądającej kolizji. Kierująca osobowym Oplem kobieta straciła panowanie nad autem i na łuku wypadła z drogi po czym dachowała. Na szczęście nie odniosła poważnych obrażeń i tuż jeszcze przed przybyciem służb wydostała się z samochodu. Działania strażaków trwały blisko 40 minut.

JABŁONNA/WARSZAWA

Pijany kierowca skasował zaparkowane auta

W sobotę (13 marca) około godz. 21.30 przy ul. Modlińskiej na granicy Jabłonny i Warszawy doszło do groźnego wypadku

Z relacji świadków wynika, że kierujący samochodem marki Mercedes stracił panowanie nad pojazdem, zjechał z trasy i uderzył w dwa zaparkowane na poboczu auta. Na szczęście stojący przy zaparkowanych na poboczu samochodów kierowcy zdążyli odskoczyć. Na miejsce przyjechała policja. Jak się okazało kierujący Mercedesem mężczyzna był pijany. Badanie alkomatem wykazało blisko 2 promile alkoholu. Na miejscu pijany kierowca został opatrzony i odwieziony do szpitala

SKUBIANKA

Pożar domu jednorodzinnego

W czwartek (11 marca) w Skubiance (gm. Serock) doszło do pożaru w domu jednorodzinnym. Na miejscu z żywiołem walczyło aż 5 zastępów Straży Pożarnej

Z relacji strażaków wynika, że około godz. 17.15 dostali zgłoszenie o pożarze poddasza w domu jednorodzinnym.

Po przybyciu na miejsce okazało się, że płonie poddasze parterowego domu. Tuż przed przybyciem służb mieszkańcy opuścili budynek. Akcja była utrudniona z dwóch powodów: pożar miał miejsce pod poszyciem dachu przez co strażacy musieli rozebrać ok 20 m2 poszycia dachu oraz silne zadymienie. Na szczęście nikomu nic się nie stało. Akcja trwała ponad 2,5 godziny.

SEROCK

Przebił bariery i trafił do szpitala

W poniedziałek (8 marca) około godz. 20.00 w Borowej Górze doszło do groźnego wypadku drogowego. Z relacji policji wynika, że 33-letni mężczyzna jadąc w kierunku Legionowa stracił panowanie na samochodem marki Skoda, wypadł z drogi kasując bariery energochłonne i znalazł się na przeciwległym pasie ruchu

Na miejsce przybyły wszystkie służby w tym ratownicy medyczni, którzy opatrzyli kierującego, który odmówił przewiezienia do szpitala. Dopiero po jakimś czasie mężczyzna zaczął się uskarżać na dolegliwości bólowe. Jak się okazało, 33-latek kierował będąc pod wpływem alkoholu. Badanie alkomatem wykazało blisko 2,5 promila alkoholu. Postępowanie w tej sprawie prowadzi Komisariat Policji w Serocku. Utrudnienia trwały blisko 4 godziny.

QK

eprasa.pl cdb9a84928

MAZOWIECKA KRONIKA KRYMINALNA

9 marca

BOROWA GÓRA. (gm. Serock) JAZDĘ ZAKOŃCZYŁ NA KRAWĘŻNIKU

33-latek mając 2,5 promile alkoholu uderzy skodą w krawężnik. Na miejscu interweniowali policjanci legionowskiej drogówki. Mieszkańcowi Warszawy grozi teraz kara do 2 lat pozbawienia wolności oraz utrata prawa jazdy.

Do zdarzenia doszło wczoraj około godziny 20, na DK 61 w miejscowości Borowa Góra. Według zgłoszenia jakie otrzymali policjanci, najprawdopodobniej nietrzeźwy kierowca skody wjechał na krawężnik. Interweniujący na miejscu funkcjonariusze ruchu drogowego potwierdzili to zgłoszenie.

Okazało się, że autem kierował 33-letni mieszkaniec Warszawy. Od kierowcy wyczuwalna była charakterystyczna woń alkoholu. Badanie alkomatem potwierdziło, że nie powinien wsiadać za kierownicę. Miał on w organizmie 2,5 promila alkoholu. Teraz mężczyzna odpowie za kierowanie pojazdem w stanie nietrzeźwości. Oprócz utraty prawa jazdy grozi mu kara do 2 lat pozbawienia wolności oraz grzywna.

JABŁONNA. WSIADAJĄC ZA KIEROWNICĘ POPEŁNILI PRZESTĘPSTWO

Policjanci z Jabłonny zatrzymali do kontroli drogowej kierowcę dacii. Po sprawdzeniu w policyjnej bazie danych wyszło na jaw, że 20-latek popełnił przestępstwo. Jak się okazało mężczyzna miał cofnięte uprawnienia do kierowania pojazdami. Za popełnienie przestępstwa z art. 180a kodeksu karnego grozi kara nawet do 2 lat pozbawienia wolności.

Mundurowi z jabłonowskiego komisariatu minionej nocy zatrzymali do kontroli kierowcę dacii. W trakcie podjętej interwencji mundurowi ustalili, że 20-letni mężczyzna nie ma uprawnień do kierowania pojazdami. Zostały mu cofnięte na podstawie decyzji administracyjnej od połowy grudnia 2020 roku.

Teraz mieszkaniec powiatu legionowskiego odpowie za przestępstwo z art. 180a kodeksu karnego. Zgodnie z jego dyspozycją każdy „Kto na drodze publicznej, w strefie zamieszkania lub w strefie ruchu, prowadzi pojazd mechaniczny, nie stosując się do decyzji właściwego organu o cofnięciu uprawnienia do kierowania pojazdami, podlega grzywnie, karze ograniczenia wolności albo pozbawienia wolności do lat 2”.

PAMIĘTAJMY!!!

Nietrzeźwi kierowcy stwarzają zagrożenie nie tylko dla siebie, ale również dla innych użytkowników dróg. Pijani kierowcy w konfrontacji z prawidłowo poruszającymi się uczestnikami ruchu drogowego, mogą być przyczyną tragicznych w skutkach wypadków drogowych.

10 marca

NOWY DWÓR MAZ/CZOSNÓW. POLICJANCI ZATRZYMALI 3 MĘŻCZYZN Z NARKOTYKAMI

Wczoraj nowodworscy funkcjonariusze zatrzymali aż trzy osoby, które posiadały środki odurzające. Zgodnie z art. 62 Ustawy o przeciwdziałaniu narkomanii, każdemu z mężczyzn grozi teraz kara do 3 lat pozbawienia wolności.

9 marca 2021 r. wieczorem, policjanci nowodworskiego zespołu do spraw nieletnich i patologii, na ul. Warszawskiej zatrzymali do kontroli 29-letniego rowerzystę. Mężczyzna był im dobrze znany. Podczas legitymowania okazało się, że mieszkaniec Kazunia Nowego próbuje coś ukryć przed mundurowymi. Zauważyli, że mocno zaciska prawą dłoń, coś w niej chowając. Już za chwilę wyszło na jaw, że 29-latek próbował ukryć przed funkcjonariuszami trzymaną w zaciśniętej dłoni torebkę foliową z zapięciem strunowym z zawartością suszu roślinnego.

Użyty do badania tester narkotykowy wskazał, że była to marihuana. Mężczyzna został zatrzymany, noc spędził w policyjnym areszcie.

Tego samego dnia przed południem, w Kazuniu Nowym policjanci wydziału kryminalnego podjęli interwencję wobec 27-latka z Nowego Dworu Mazowieckiego. Podczas wykonywanych czynności ujawnili, że mężczyzna posiada ukryte w odzieży środki odurzające. Tester narkotykowy wskazał na marihuanę. Mężczyzna został przewieziony do nowodworskiej komendy policji, gdzie zostały wykonane dalsze czynności z jego udziałem.

Również w miejscowości Łosia Wólka, wczoraj w nocy czosnowscy policjanci podjęli kontrolę wobec młodego mężczyzny, który stał przy zaparkowanej toyocie. Podczas interwencji funkcjonariusze ujawnili, że 18-latek posiada przy sobie środki odurzające. Jak się później okazało, była to marihuana. 18-latek z gminy Czosnów noc spędził w pomieszczeniu dla osób zatrzymanych, w nowodworskiej komendzie policji.

Wszystkim mężczyznom, za posiadanie środków odurzających grozi kara do 3 lat pozbawienia wolności.

11 marca

PUŁTUSK. 38-LATEK STRACIŁ PRAWO JAZDY ZA PRĘDKOŚĆ

Policjanci pułtuskiej drogówki zatrzymali prawo jazdy. Mieszkaniec Wrocławia poruszał się z prędkością 103 km/h w obszarze zabudowanym. Mężczyzna stracił prawo jazdy na okres trzech miesięcy.

Dziś, około godziny 9 patrol ruchu drogowego z pułtuskiej komendy policji zatrzymał prawo jazdy za jazdę powyżej 50 km/h w terenie zabudowanym. Do przekroczenia prędkości doszło w miejscowości Psary. Kontrola drogowa zakończyła się dla kierującego volkswagenem zatrzymaniem uprawnień do kierowania na okres trzech miesięcy. Ponadto został ukarany mandatem i punktami karnymi.

Policja apeluje o rozwagę i ostrożną jazdę!

PUŁTUSK. NIE MIAŁ ZAPIĘTYCH PASÓW, ZA TO MIAŁ SĄDOWY ZAKAZ PROWADZENIA POJAZDÓW

Policjanci z pułtuskiej drogówki zatrzymali do kontroli drogowej opla, którego kierujący nie miał zapiętych pasów bezpieczeństwa. Okazało się, że 36-latek prowadził auto pomimo orzeczonego przez sąd zakazu. Mężczyźnie za to przestępstwo grozi kara do 5 lat pozbawienia wolności.

Dziś, na ulicy Mickiewicza w Pułtusku policjanci drogówki zatrzymali do kontroli drogowej opla, którego kierujący nie miał zapiętych pasów bezpieczeństwa. W trakcie weryfikacji danych, wyszło na jaw, że wobec 36 - letniego mieszkańca Pułtuska, został orzeczony przez sąd zakaz prowadzenia pojazdów mechanicznych. Mężczyzna za niekorzystanie z pasów bezpieczeństwa został ukarany mandatem karnym. Natomiast za popełnione przestępstwo złamania zakazu sądowego, pułtuszczaninowi grozi kara pozbawienia wolności do lat 5.

12 marca

POMIECHÓWEK. POSZUKIWANYCH ZATRZYMALI POMIECHOWSCY POLICJANCI

Mundurowi na terenie gminy Pomiechówek zatrzymali dwóch mężczyzn, którzy w wyznaczonym terminie nie stawili się do jednostki penitencjarnej, próbując uniknąć odpowiedzialności karnej. Trafili oni do aresztów, gdzie spędzą kolejne miesiące.

Pierwszy z poszukiwanych mężczyzn nie przebywał pod żadnym z adresów, które podawał w przeszłości. Mundurowi ustalili jednak, że codziennie rano odwiedza jeden ze sklepów, na terenie gminy Pomiechówek wobec czego, postanowili tam na niego zaczekać. 57-latek był bardzo zaskoczony obecnością dzielnicowego, który oczekiwał na niego w rejonie placówki handlowej.

Mężczyzna zgodnie z wyrokiem nowodworskiego sądu miał do odbycia karę 1 roku i 2 miesięcy pozbawienia wolności za przestępstwo kradzieży z włamaniem, którego dopuścił się w 2020 r. Drugiego z poszukiwanych policjanci zastali na jednej z posesji w miejscowości Kosewo. 34- latek nie wywiązywał się z obowiązku alimentacyjnego. Na podstawie wyroku nowodworskiego sądu, miał on do odbycia karę 5 miesięcy pozbawienia wolności.

Obie poszukiwane osoby trafiły do jednostki penitencjarnej, gdzie spędzą najbliższe miesiące. Policjanci przypominają, że za pomoc w ukrywaniu sprawcy przestępstwa grozi odpowiedzialność karna.

13 marca

POMIECHÓWEK. UCIEKAŁ, BO BYŁ PIJANY I MIAŁ ZAKAZ

Policjanci z Komisariatu Policji w Pomiechówku zatrzymali 24-letniego kierowcę forda, który za wszelką cenę chciał uniknąć spotkania z policjantami. Mężczyzna najpierw próbował ucieczki, ponieważ jak się okazało kierował pojazdem w stanie nietrzeźwości oraz pomimo orzeczonego zakazu prowadzenia pojazdów, a na koniec obiecał udzielić korzyści majątkowej mundurowym.

Kilka dni temu funkcjonariusze z Komisariatu Policji w Pomiechówku zatrzymali do kontroli drogowej kierującego fordem mężczyznę. Sposób jego jazdy wskazywał, że może znajdować się pod wpływem alkoholu.

Mieszkaniec gminy Pomiechówek wysiadł z pojazdu i podjął pieszą ucieczkę. Próbował nawet schować się za ogrodzeniem, lecz ku jego zdziwieniu znajdowała się tam hodowla psów, wobec czego musiał szybko udaremnić swoje plany. Po kilkusetmetrowym pościgu mężczyzna był już w rękach pomiechowskich policjantów. Jak się później okazało, uciekinier był bardzo dobrze znany miejscowym policjantom.

Badanie trzeźwości wykazało u niego ponad 0,8 promila alkoholu w wydychanym powietrzu. Na domiar złego, 24-latek posiadał wydany przez sąd, aktualnie obowiązujący zakaz prowadzenia pojazdów mechanicznych.

W wyniku przeprowadzania dalszych czynności mężczyzna obiecał wręczyć policjantom pieniądze aby tylko „odpuścili mu”.

Nietrzeźwy kierowca zakończył swoją ucieczkę w policyjnym pomieszczeniu dla osób zatrzymanych. Po wytrzeźwieniu został doprowadzony do nowodworskiej prokuratury, gdzie usłyszał zarzuty. Teraz grozi mu kara do 10 lat pozbawienia wolności.

14 marca

STARE ORZECHOWO. (gm. Pomiechówek) ZACZĘŁO SIĘ OD PRZEKROCZENIA PRĘDKOŚCI

Kilka dni temu policjanci wydziału ruchu drogowego zatrzymali kierującego, który w terenie zabudowanym przekroczył dozwoloną prędkość o ponad 50 km/h. Okazało się również, że ma sądowy zakaz prowadzenia pojazdów. Na koniec próbował jeszcze wręczyć policjantom „łapówkę”. Grozi mu kara do 10 lat więzienia.

Policjanci nowodworskiego ruchu drogowego w Starym Orzechowie zatrzymali do kontroli drogowej kierującego fiatem mężczyznę. Powodem było znaczne przekroczenie przez niego dozwolonej prędkości. 29-latek w terenie zabudowanym, gdzie obowiązuje ograniczenie do 50 km/h, poruszał się z prędkością ponad 100 km/h. Od tego wszystko się zaczęło. Za chwilę sprawdzenie w systemie wykazało, że 29-latek w ogóle nie powinien wsiadać za kierownicę. Mężczyzna posiadał bowiem, aktualnie obowiązujący zakaz prowadzenia pojazdów.

Żeby tego było mało interweniującym policjantom próbował wręczyć korzyść majątkową, w zamian za odstąpienie przez nich od czynności służbowych.

Mieszkaniec gminy Pomiechówek został zatrzymany. Trafił do policyjnego aresztu.

Po zgromadzeniu materiału dowodowego, w Prokuraturze Rejonowej w Nowym Dworze Mazowieckim usłyszał zarzuty.

Teraz, zgodnie z kodeksem karnym grozi mu do 10 lat więzienia.

KPP Legionowo, KPP Nowy Dwór Maz., KPP Pułtusk

eprasa.pl cdb9a84928

TELEFON INTERWENCYJNY: 22 784 92 01, toiowo@toiowo.eu

WIELISZEW. Rozwój infrastruktury

Nowa przepompownia ścieków w Wieliszewie

W Wieliszewie ma powstać nowa przepompownia ścieków. Planuje się również budowę kanalizacji w ul. Modlińskiej i w Alei Solidarności

Nowy obiekt powstanie przy Alei Solidarności w Wieliszewie i będzie transportować ścieki do istniejącego systemu kanalizacji ciśnieniowej będącego w eksploatacji stołecznej spółki wodociągowej. Obecnie istniejąca przepompownia zostanie zlikwidowana, gdyż nie spełnia wymogów technicznych Miejskiego Przedsiębiorstwa Wodociągów i Kanalizacji w Warszawie. Również w złym stanie technicznym jest obecna sieć kanalizacyjna w tym rejonie.

Paulina Nowicka

LEGIONOWO. Utrudnienia związane z lockdownem

Zmiany w funkcjonowaniu biblioteki

Od poniedziałku, 15 marca 2021 r., udostępnianie książek w Poczytalni będzie odbywało się przed wejściem do budynku biblioteki. Zbiory w tym przypadku muszą być przekazywane z maksymalnym ograniczeniem kontaktów bezpośrednich. Nie wolno dopuścić do tworzenia kolejek przed budynkiem biblioteki

Ze względu na trudną sytuację epidemiczną wprowadzono w bibliotekach publicznych zakaz organizacji wydarzeń z udziałem publiczności oraz udostępniania zbiorów czytelnikom i użytkownikom wewnątrz budynków (czytelnie, wypożyczalnie). Wolno jedynie prowadzić działania online oraz udostępniać zbiory w formie bezkontaktowej na zewnątrz budynków, z zachowaniem odpowiednich wymogów sanitarnych. Filie będą zamknięte do odwołania. Termin zwrotów wypożyczonych tam książek został przedłużony do 17.03.2021 r. Za okres, w którym Filie będą nieczynne, nie będą naliczane opłaty za przetrzymanie.

red.

WIELISZEW. Nowa placówka w gminie

Nowe przedszkole w Janówku Pierwszym

Od 1 września br. przedszkole w Janówku Pierwszym w gminie Wieliszew otworzy 4 oddziały dla przedszkolaków. Do placówki przejdą również uczniowie z oddziału przedszkolnego działającego w pobliskiej szkole podstawowej

W Janówku Pierwszym, do budynku Szkoły Podstawowej im. Józefa Wybickiego przy ul. Dworcowej 5 dobudowywane jest nowe skrzydło. 1 września przeniesie się Przedszkole Samorządowe nr 6, obecnie znajdujące się przy ul. Dworcowej 1. Inwestycja kosztowała 6 mln zł.

Paulina Nowicka

POWIAT

Konkurs kulinarny - „Bitwa Regionów"

Krajowy Ośrodek Wsparcia Rolnictwa organizuje w tym roku 6 edycję konkursu kulinarnego „Bitwa Regionów" pod patronatem Ministra Rolnictwa i Rozwoju Wsi, który jest dedykowany Kołom Gospodyń Wiejskich

Zaczynamy przyjmowanie zgłoszeń do pierwszego etapu w województwie mazowieckim. Po roku przerwy spowodowanej pandemią zapraszamy do rywalizacji w nowej formule: jury będzie oceniać pomysł na potrawę regionalną oraz jej prezentację w formie krótkiego filmu wideo.

Liczymy na rekordową frekwencję w wydarzeniu będącym prezentacją różnorodności kulinarnych tradycji regionów Polski. Który zespół stanie na podium, przekonamy się podczas wielkiego finału już jesienią. W tym roku pula nagród wyniesie ponad 35 tys. zł.

Więcej szczegółów oraz regulamin dostępny na www.bitwaregionow.pl oraz profilu Polska smakuje na Facebooku jak i na Facebooku Oddziału Terenowego KOWR w Warszawie.

powiat-legionowski

LEGIONOWO. Kolejne zakażenia w placówkach oświatowych

Coraz więcej zakażeń w szkołach

W ubiegłym tygodniu potwierdzono kolejne zakażenia koronawirusem w placówkach oświatowych w Legionowie. W Przedszkolu Miejskim nr 3 wirusa wykryto u ucznia, a w Zespole Szkolno - Przedszkolnym nr. 2 u pracownika jednej z klas. W Szkole Podstawowej nr 7 (SP nr 7) w Legionowie z powodu koronawirusa zamknięto świetlicę

Koronawirus w PM nr 3

Dyrektor Przedszkola Miejskiego nr 3 w ubiegłym tygodniu poinformował o pozytywnym wyniku u ucznia z jednej z grup. Państwowy Powiatowy Inspektor Sanitarny wyraził pozytywną opinię o zawieszeniu zajęć w tej grupie w dniach 10-12 marca br.

Koronawirus w ZSP nr 2

Również w zeszłym tygodniu Dyrektor Zespołu Szkolno – Przedszkolnego nr 2 poinformował o pozytywnym wyniku u pracownika w klasie 2f. Państwowy Powiatowy Inspektor Sanitarny w Legionowie pozytywnie zaopiniował zawieszenie zajęć w tej klasie w dniach 10 – 12.03.2021 r.

Zamknięta świetlica w SP nr 7

Od ubiegłego piatku, 12 marca świetlica w SP nr 7 w Legionowie jest zamknięta, z powodu potwierdzenia zakażenia koronawirusem u jednego z wychowawców. Powtórne otwarcie ma nastąpić dopiero w poniedziałek, 22 marca. Dzieci, które dotąd przed albo po lekcjach znajdowały się pod opieką świetlicy, jeszcze dzisiaj tj. 12 marca mają stacjonarne zajęcia edukacyjne.

Nauczanie hybrydowe w szkołach

W związku ze zwiększającą się ilością zakażeń koronawirusem, szkoły w naszym powiecie, od 15 marca mają przejść na nauczanie hybrydowe. 12 marca, w piątek odbyło się spotkanie on-line zastępcy prezydenta miasta Piotra Zadrożnego z dyrektorami publicznych placówek oświatowych oraz pracownikami wydziału edukacji i zarządzania kryzysowego. Podczas spotkania dyrektorzy szkół przedstawili harmonogram funkcjonowania placówek w okresie od 15 do 26 marca.

Podczas spotkania uzgodniono, że:

- konsultacje przed egzaminem próbnym ósmoklasistów będą odbywały się tylko w formie zdalnej;
- próbny egzamin ósmoklasisty, we wszystkich placówkach odbędzie się on-line;
- w związku z zachorowaniami wśród pracowników oraz szczepieniami utrudnienia dotkną pracy świetlic, a w Szkole Podstawowej nr 1 nie będzie wydawanych obiadów;
- zajęcia psychologiczno – pedagogiczne będą się odbywały zarówno tradycyjnie jak i on-line w zależności od potrzeb;
- dzieci z orzeczeniem o niepełnosprawności dalej będą pracować zdalnie ale z terenu szkoły (jeśli w placówce ta forma nauczania już funkcjonowała).

Paulina Nowicka

POWIAT. Nowy rozkład jazdy

Zmiany w kursowaniu SKM i KM

W niedzielę, 14 marca zostaną wprowadzono zmiany w kursowaniu pociągów Szybkiej Kolei Miejskiej i Kolei Mazowieckich. Niektóre pociągi będą podjeżdżały na stacje w innych niż obecnie godzinach, a część zostanie skierowana na zmienione lub skrócone trasy. Następne zmiany zaczną obowiązywać 26 marca

Zarządca infrastruktury kolejowej spółka PKP Polskie Linie Kolejowe kontynuuje przebudowę stacji Warszawa Zachodnia. Z tego powodu zostaną wprowadzone kolejne zmiany w kursowaniu pociągów Szybkiej Kolei Miejskiej i Kolei Mazowieckich.

Pociągi SKM linii S3 – od 14 do 25 marca – będą obsługiwały trasę skróconą Radzymin / Wieliszew / Legionowo – Warszawa Gdańska – Warszawa Zachodnia peron 8. Obsługę odcinka pomiędzy Warszawą Zachodnią a Lotniskiem Chopina zapewnią pociągi SKM S2 i Kolei Mazowieckich. Od 26 marca większość pociągów SKM S3 jadących z kierunku Legionowa będzie zaczynała i kończyła kursy na stacji Warszawa Zachodnia peron 8. Dla części początkową i końcową stacją będzie Warszawa Wola, Warszawa Powązki lub Warszawa Gdańska.

Dla pociągów SKM linii S9 zmiany zostaną wprowadzone 26 marca i – podobnie, jak w przypadku linii S3 – będą polegały na skróceniu części

relacji. Większość pociągów będzie standardowo zaczynała i kończyła kursy na stacji Warszawa Zachodnia peron 8, a pozostałe na stacji Warszawa Wola, Warszawa Powązki lub Warszawa Gdańska.

Zmieni się także rozkład jazdy pociągów Kolei Mazowieckich. Wybrane pociągi będą rozpoczynały i kończyły kursy na stacji Warszawa Główna lub Warszawa Centralna.

red.

LEGIONOWO. Jan Paweł II w internecie

Pod obserwacją 24h na dobę

Nieopodal pomnika Jana Pawła II w parku jego imienia w Legionowie zamontowano kamerkę internetową. Kamera ma za zadanie strzec figury przed dewastacją

Kamera została zamontowana po „profanacji" jaka miała miejsce w listopadzie ub. roku polegającej na namalowaniu na figurze symbolu błyskawicy. Z petycją w tej sprawie wystąpiła grupa mieszkańców. Jak wówczas informował Kamil Stępkowski, kamera ma za zadanie zwiększenie poczucia bezpieczeństwa w parku i wyeliminowanie kolejnych aktów wandalizmu. Transmisje można śledzić na stronie parafii pw. Najświętszego Ciała i Krwi Chrystusa w Legionowie.

QK

eprasa.pl cdb9a84928

GOLĄDKOWO. KSZTAŁCENIE W ZAWODZIE TECHNIK ŻYWIENIA I USŁUG GASTRONOMICZNYCH

Kształcimy menedżerów gastronomii

Do niedawna kształcenie w branży gastronomicznej większości z nas kojarzyło się wyłącznie z wykonywaniem w przyszłości zawodu kucharza czy kelnera. Dziś, gdy gastronomia wkroczyła w erę dynamicznego rozwoju, pojawiają się inne specjalności i ścieżki kariery zawodowej. Zespół Szkół w Golądkowie prezentuje nam zupełnie nowe oblicze zawodu technik żywienia i usług gastronomicznych.

Dlaczego warto wybrać ten zawód?

Branża gastronomiczna w Polsce od kilku lat rozkwita. Dynamicznie powstają nowe lokale gastronomiczne, które oferują coraz wyższej jakości posiłki i napoje, rosną też wymagania samych klientów. Polacy coraz chętniej korzystają z usług restauracji, a w ostatnim czasie szczególnie wzrasta apetyt na jedzenie zamawiane online. Zmieniają się też nawyki żywieniowe, wielu z nas oddaje się w ręce ekspertów w planowaniu diet i zdrowego żywienia. Nasz rynek gastronomiczny intensywnie podąża za trendami europejskim, a to powoduje stale rosnące zapotrzebowanie na specjalistów w tej dziedzinie.

Dla kogo technik żywienia i usług gastronomicznych?

Jest to zawód dla młodych ludzi, interesujących się sztuką kulinarną, zdrowym odżywianiem i dietetyką, którzy pragną poznawać kuchnie z różnych stron świata i najnowsze trendy w gastronomii. Stwarza wiele możliwości uczniom, którzy są ambitni, kreatywni, pragną się rozwijać i osiągnąć sukces.

Opis zawodu

Nasi uczniowie zdobywają wiedzę i umiejętności z zakresu oceniania jakości żywności oraz warunków jej przechowywania, sporządzania i ekspedycji potraw i napojów, planowania i oceny żywienia, organizowania produkcji gastronomicznej oraz planowania i realizacji usług gastronomicznych.

Przewagę konkurencyjną na rynku pracy zdobywają dzięki kursom i warsztatom dającym dodatkowe uprawnienia. Uczniowie, rozpoczynający naukę od września 2021 roku, będę realizowali obowiązkowe zajęcia edukacyjne przygotowujące do uzyskania prawa jazdy kategorii B.

Kształcenie zawodowe odbywa się w nowoczesnych, kompleksowo wyposażonych pracowniach. Uczniowie odbywają ośmiotygodniowe praktyki zawodowe u pracodawców. Mają również możliwość korzystania ze staży zawodowych w kraju i poza jego granicami. W ramach programu ERASMUS PLUS, zgłębiali już tajniki kuchni hiszpańskiej, a obecnie przygotowują się do wyjazdu do Grecji.

Wszystkim działaniom podejmowanym w ramach kształcenia zawodowego patronuje Hotel Narvil w Serocku. Wspólnie wyposażamy młodzież w wiedzę i umiejętności, które pozwolą im się odnaleźć na nowoczesnym rynku gastronomicznym. Uczymy kreatywnego gotowania, z wykorzystaniem kuchni molekularnej, której celem jest otrzymanie czystych smaków nietypowymi sposobami, niekiedy w zaskakujących zestawieniach. Stawiamy na innowacyjne trendy żywieniowe, promując taki styl życia, w którym codzienne wybory (odpowiednia dieta i aktywność fizyczna) wspierają zdrowie zarówno fizyczne, jak i psychiczne.

Sylwetka absolwenta

Ukończenie Technikum daje doskonałe przygotowanie do kontynuowania nauki na studiach wyższych, wśród których preferowane są kierunki takie jak: dietetyka, technologia żywności, towaroznawstwo, żywienie człowieka i nauki konsumenckie, nowoczesna organizacja i zarządzanie w gastronomii, czy nawet hotelarstwo i turystyka.

Absolwenci naszego Technikum kształcącego w zawodzie technik żywienia i usług gastronomicznych to przyszli menadżerzy gastronomii. Posiadają nie tylko przygotowanie merytoryczne w zakresie sporządzania potraw i organizacji żywienia, ale również umiejętności i predyspozycje pozwalające sprawnie zarządzać lokalem gastronomicznym.

red.

www.zsgoladkowo.eu
www.fb.com/goladkowo

eprasa.pl cdb9a84928

PROKURATURA KOLEJNY RAZ UMORZYŁA ŚLEDZTWO DOTYCZĄCE PREZYDENTA MIASTA LEGIONOWO...

Prezydent „nie do ruszenia”

Stwierdzono, że doszło w urzędzie do przekroczenia uprawnień, złamania wszelkich procedur i bezprawnego udostępnienia prywatnemu przedsiębiorcy cudzej nieruchomości. Ustalono też, że działania te umożliwiły prezydentowi Smogorzewskiemu sprzedaż z olbrzymim zyskiem jego własnej działki. Prokuratura nie dopatrzyła się jednak znamion przestępstwa. A to już kolejny taki przypadek w jego karierze...

Prezydent Miasta Legionowo Roman Smogorzewski nie chciał niczego wyjaśniać. Stwierdził, że nie będzie się nikomu tłumaczył, bo on: - „niczego nie podpisywał”, - „ta sprawa dawno się przedawniła”, a poza tym on zawsze przestrzega prawa. Podobnie było w przypadku kilku innych śledztw, które dotyczyły łamania prawa przez Smogorzewskiego.

Podał się za właściciela działki prezydenta?

Tym razem sprawa dotyczyła zdarzeń sprzed 15 lat. Z ustaleń prokuratury wynika, że 9 listopada 2005 r, prywatny przedsiębiorca zwrócił się do Prezydena Miasta Legionowo z pisemną prośbą o wyrażanie zgody na dojazd do jego posesji przez teren działki nr 1 z obrębu 55 w Legionowie. W uzasadnieniu wskazał, że jest to jedyna możliwość zapewnienia dojazdu do jego nieruchomości. Problem w tym, że przedsiębiorca ten nie był właścicielem działki nieposiadającej dojazdu, ale był nim Roman Smogorzewski.

Prezydent Smogorzewski następnie, jak gdyby nigdy nic, zadekretował pismo z prośbą przedsiębiorcy do Wydziału Architektury, chociaż faktycznie prośba ta dotyczyła udostępnienia dojazdu do jego własnej dziłki. I już następnego dnia, czyli 10 listopada 2005 r. z-ca prezydenta Waldemar Cieplak podpisał przedłożone mu pismo ze zgodą na udostępnienie działki przedsiębiorcy. Trudno sobie wyobrazić, że prezydent dekretując pismo i nadając mu, jak się okazało, szczególny tryb i wyjątkowo przyspieszony bieg, nie zdawał sobie sprawy z tego co robi.

Złoty interes

Zastępca prezydenta Cieplak jednocześnie przyznał, że w podobnych przypadkach przygotowanie takiego pisma trwało nie krócej niż 2 tygodnie i było poprzedzone przygotowaniem informacji o działce, której dotyczył wniosek, informacji o działkach sąsiednich oraz o ich stanie prawnym. Wymagane było także stwierdzenie braku przeszkód do przekazania, określenie formy prawnej przekazania działki oraz akceptacja Prezydenta. W tym przypadku jednak stanu prawnego i innych rzeczy nie sprawdzono, czego dowodem jest fakt, że udostępniona działka nie należała nawet do Gminy, ale według dokumentów była własnością Skarbu Państwa. A więc przekroczono uprawnienia bezprawnie udostępniając cudzą działkę.

Pierwszego dnia roboczego po podpisaniu zgody, przedsiębiorca odebrał ją z urzędu oraz udał się do notariusza, gdzie kupił od Romana Smogorzewskiego działkę. Tę samą działkę, o dojazd do której występował z prośbą do Prezydenta. Niewątpliwie udostępnienie dojazdu, którego wcześniej faktycznie nie było spowodowało, że działka ta zyskała znacznie na wartości.

Dzięki tej transakcji, prezydent Smogorzewski zarobił, na kupionej rok wcześniej, na licytacji komorniczej działce, ok. 250 tys. zł (zakup w 2004 r. za 158 tys. zł, sprzedaż w 2005 r. za 400 tys. zł).

Brak wszystkich znamion przestępstwa

Sprawa ta niejako odżyła w lutym 2021 r., gdy Prokuratura Okręgowa Warszawa-Praga, Wydział ds. Przestępczości Gospodarczej, skierowała pismo do Rady Miasta Legionowo z informacją o umorzeniu śledztwa (drukujemy na stronie obok). Dotyczyło ono przekroczenia uprawnień przez urzędników Urzędu Miasta Legionowo, co stanowiło działanie na szkodę interesu publicznego, a którego celem było osiągnięcie korzyści majątkowej przez Prezydenta Miasta Legionowo. Śledztwo zostało umorzone, ponieważ zdaniem prokuratury nie zostały spełnione wszystkie znamiona przestępstwa z art. 231 Kodeksu karnego. Do znamion tych należą: - przekroczenie uprawnień lub niedopełnienie obowiązków przez funkcjonariusza publicznego, – działanie na szkodę interesu publicznego lub prywatnego, a także - działanie w celu osiągnięcia korzyści majątkowej lub osobistej.

Nie ucierpiał interes publiczny?

Prokuratura stwierdziła, że doszło do poważnych uchybień w działaniach prezydenta i kierowanego przez niego urzędu i dlatego powiadomiła Radę Miasta, która przynajmniej teoretycznie jest organem kontrolnym w stosunku do Prezydent Miasta. Według prokuratury, z całą pewnością w działaniach Prezydenta i kierowanego przez niego urzędu doszło do niedopełnienia obowiązków oraz przekroczenia uprawnień. Naszym zdaniem, nie ulega najmniejszej wątpliwości, że w wyniku tych działań prezydent Smogorzewski osiągnął również znaczną korzyść majątkową. Prokuratura nie dopatrzyła się jednak w tej sprawie działania na szkodę interesu publicznego lub prywatnego i dlatego uznała, że czyn nie zawierał wszystkich znamion przestępstwa.

Trudno jednak zgodzić się z takim stanowiskiem. Kierując się zasadami logicznego myślenia, łatwo stwierdzić, że stratę w tym przypadku poniósł Skarb Państwa, a więc i ucierpiał interes publiczny. Należąca do Skarbu Państwa działka, została bowiem bezpłatnie udostępniona przez prezydenta Legionowa prywatnemu przedsiębiorcy. Natomiast w przypadku dopełnienia procedur, działka ta mogła zostać odpłatnie wydzierżawiona albo sprzedana przedsiębiorcy. A uzyskane w ten sposób środki zasiliłyby budżet państwa.

Sprawa prezydenckiego zegarka

To jednak nie jedyny przypadek, gdy postępowanie prowadzone w sprawie złamania prawa przez prezydenta Smogorzewskiego zostało umorzone przez prokuraturę. Takich spraw było więcej. A wśród mieszkańców utrwaliło się przekonanie, że czegokolwiek by nie zrobił, jest on „nie do ruszenia”. Na przykład w 2014 r. głośna była sprawa ministra Sławomira Nowaka, który nie wpisał do oświadczenia majątkowego drogiego zegarka. W efekcie stracił stanowisko, a nawet trafił do więzienia. Wtedy ktoś zauważył, że w oświadczeniu prezydenta z Legionowa również nie znalazł się drogi, warty kilkanaście, a w każdym razie ponad 10 tys. zł zegarek, z którym go widywano. Prokuratura początkowo nie chciała zająć się sprawą. A gdy się wreszcie zajęła, prezydent Smogorzewski stwierdził, że nie ma dowodu zakupu, nie pamięta, gdzie (w Moskwie albo w Pekinie) i za ile kupił ten zegarek. W dodatku oświadczył, że już go nie ma, ponieważ po upuszczeniu przez dziecko zegarek, Omega 41 mm Seamaster 300m, miał ulec całkowitemu zniszczeniu. Świadkiem tego zdarzenia miała być małżonka prezydenta, która jako osoba najbliższa, skorzystała z przysługującego jej prawa i odmówiła złożenia zeznań. W związku z tym sprawa, w przeciwieństwie do sprawy min. Nowaka, z powodu brako dowodów, została umorzona.

Wyprowadzanie gminnego majątku

Z kolei w 2015 r. prezydent Smogorzewski, wyraził zgodę na sprzedaż przez miejską spółkę KZB, bez przetargu i na preferencyjnych warunkach, użytkowania wieczystego działki na terenie przylegającym do stadionu miejskiego w Legionowie. O planowanej sprzedaży nie byli informowani ani radni, ani opinia publiczna. Prezydent, choć wydał decyzję o wydzieleniu działki, a następnie wyraził zgodę na jej sprzedaż, utrzymywał że nic o tym nie wie. Śledztwo w tej sprawie, po wcześniejszym umorzeniu, zostało wznowione przez prokuraturę i nadal trwa. Natomiast Sąd Okręgowy w Warszawie uzasadniając wyrok dotyczący pośrednio tej sprawy stwierdził, że jest to przykład wyprowadzania majątku Gminy poza kontrolą Rady Miasta i przekazywania go osobom fizycznym. Jak również, że doszło w tym przypadku, co najmniej do obejścia prawa.

Bank dla Prezydenta i Prezesa

W 2011 r. prezydent Smogorzewski złożył wniosek o przekazanie spółdzielni mieszkaniowej (SML-W) działki przy ul. Piłsudskiego w Legionowie, gdzie znajdowała się przepompownia ścieków. Przepompownia została zlikwidowana. Prezydent twierdził, że SML-W będzie wiedziała najlepiej jak wykorzystać ten teren. Wkrótce powstał tam budynek mieszkalny z atrakcyjnymi lokalami usługowymi w parterze. Okazło się, że spółdzielnia zaoferowała ich nabycie, po kosztach budowy, czyli za mniej niż połowę ceny rynkowej, rodzinie prezesa oraz tzw. zwykłemu członkowi spółdzielni. Przypadkiem był on dobrym znajomym zarówno prezydenta miasta jak i prezesa. I to właśnie on odstąpił prawo do nabycia lokalu prezydentowi Smogorzewskiemu za 10 tys. zł, chociaż za jego wynajęcie mógłby otrzymywać miesięcznie nawet kilkanaście tys. zł. Obecnie lokal ten wynajmuje bank, a prezydent Smogorzewski otrzymuje z tego tytułu ponad 200 tys. zł rocznie.

Prokuratura w 2016 r. wszczęła w tej sprawie śledztwo, ale zostało ono umorzone w 2017 r., także z powodu braku znamion czynu zbronionego.

Agencja nieruchomości prezydenta?

Prowadzenie działalności gospodarczej przez osoby pełniące funkcje publiczne jest zakazane. A w przypadku ujawnienia prowadzenia takiej działalności, grozi utrata zajmowanego stanowiska. Z oświadczeń majątkowych prezydenta Smogorzewskiego wynika, że od kilkunastu lat wykazuje on posiadanie kilkunastu nieruchomości. Okazuje się, że są one kupowane na licytacjach komorniczych, a po jakimś czasie sprzedawane z dużym zyskiem. Większość z nich znajduje się w Legionowie i okolicach, czyli na terenie, gdzie prezydent może mieć wpływ nie tylko na ustalenia planów zagospodarowania przestrzennego, ale także miejskie inwestycje oraz budowę infrastruktury. Oprócz tego wynajmuje on lokale usługowe. W ostatnich latach, z działalności związanej z obrotem oraz wynajmem nieruchomości, osiągał on dużo wyższe dochody niż z pensji prezydenta miasta. Tylko na podstawie oświadczeń majątkowych, można oszacować jego majątek na kilka milionów zł. Dlatego zdaniem części radnych oraz ekspertów, prowadzi on niedozwoloną na jego stanowisku działalność gospodarczą polegającą na handlu oraz wynajmie nieruchomości. W 2018 r. radni złożyli nawet wniosek o wygaszenie jego mandatu, w związku z prowadzeniem takiej niedozwolonej działalności.

Większość składająca się z popierających go radnych odrzuciła jednak ten wniosek. Natomiast prokuratura, która prowadziła śledztwo ws. nieścisłości w prezydenckich oświadczeniach majątkowych, także umorzyła śledztwo. Uznała, że nie ma dowodów na popełnienie przestępstwa.

To jednak tylko niektóre sprawy dotyczące prezydenta Smogorzewskiego zakończone w podobny sposób...

Karol Krawczyk

eprasa.pl cdb9a84928

Warszawa, dnia 29 stycznia 2021 r.

Sygn. akt PO II Ds. 105.20 19

Rada Miasta Legionowo

Prokuratura Okręgowa Warszawa-Praga w Warszawie za sygnaturą PO II Ds. 105.2019 nadzorowała śledztwo w sprawie przekroczenia uprawnień w listopadzie 2005 r. w Legionowie przez urzędników Urzędu Miasta Legionowo polegające na udostępnieniu działki ewidencyjnej nr 1 z obręb u 55 będącej własnością Skarbu Państwa we władaniu Gminy Legionowo osobie fizycznej, sąsiadująca z nią działka ewidencyjnej nr 67/4 z obrębu Chotomów nr KW WA1L/00003793/19, stanowiącą własność Prezydenta Miasta Legionowo uzyskała dostęp do ul. Kozietulskiego, co miało wpływ na wzrost jej wartości, a następnie jej sprzedaż osobie fizycznej, której udostępniona została działka sąsiadująca, co stanowiło działanie na szkodę interesu publicznego i miało na celu osiągnięcie korzyści majątkowej przez Prezydenta Miasta Legionowo oraz osoby, której działka została udostępniona, tj. o czyn z art. 231§2 k.k. Postępowanie w tej sprawie zostało umorzone postanowieniem z dnia 29 grudnia 2020 r. wobec stwierdzenia, iż czyn nie zawiera znamion czynu zabronionego, tj. na podstawie art. 17 § 1 pkt 2 k.k.

Niezależnie od takiego rozstrzygnięci a sprawy, należy ws kazać, że w oparciu o zgromadzony materiał dowodowy stwierdzono poważne uchybienia w działaniu Prezydenta Miasta Legionowo i Urzędu Miasta Legionowo, które w oparciu o przepis art . 19 § l k.p.k. uzasadniaj ą zawiadomienia o nich organu kontrolnego, którym zgo dnie z art. 15. ust. 1 i 18a ust. 1 ustawy z dnia 8 marca 1990 r. o samorządzie gminnym jest Rada Miasta Legionowo.

W toku przeprowadzonego postępowania ustalono następujący stan faktyczny.

Postanowieniem z dnia 5 października 2004 r. Sąd Rejonowy w Legionowie udzielił przybicia Romanowi Smogorzewskiemu co do nabycia nieruchomości położonej w Chotomowie, stanowiącej działkę o nr ew. 67/4 o powierzchni 0,3788 opisanej w księdze wieczystej nr KW 3793 prowadzonej w Sądzie Rejonowym w Legionowie, w wyniku licytacji publicznej w dniu 5 października 2004 r. za cenę 157.888,50 zł. Postanowieniem z dnia 22 listopada 2004 r. Sąd przysądził Romanowi Smogorzewskiemu własność w/w nieruchomości,po zapłaceniu przez niego ustalonej ceny. W dniu 14.11.2005 r., a więc blisko po upływie roku od nabycia przedmiotowej nieruchomości, Roman Smogorzewski, sprzedał powyższą nieruchomość ustalonym osobom za cenę 400.000 zł (akt notarialny sporządzony w kancelarii Notarialnej Krzysztofa Ruszkowskiego Nr 13498/2005). W dalszej kolejności ustalone osoby nowi właściciele nieruchomości wnieśli ją do spółki cywilnej i aktualnie na tym terenie znajduje się zakład produkcyjny i jest prowadzona działalność gospodarcza.

Ponadto, jak wynika z materiałów śledztwa, ustalona osoba (późniejszy nabywca działki Prezydenta) własnoręcznym podaniem datowanym na dzień 10 listopada 2005 r. (na prezentacie Urzędu Miasta Legionowa widnieje data wpływu pisma określona na 9 listopada 2005 r.), zwrócił się do Prezydenta Miasta Legionowo z prośbą o wyrażanie zgody na dojazd do jego posesji położonej w Chotomowie przez teren działki o numerze ewidencyjnym I w obrębie 55. Uzasadniając wniosek wskazał, że jest to jedyna możliwość zapewnienia komunikacji do jego nieruchomości. Dodał, że od wielu lat prowadzi działalność gospodarczą w Legionowie i zatrudnia wiele osób, a nieruchomość w Chotomowie jest mu niezbędna na potrzeby tej działalności.

Pismem z dnia 10 listopada 2005 r. znak AR.72243/łS3/200S Zastępca Prezydenta Miasta Legionowo Waldemar C. poinformował wnioskującego, że wyraził zgodę na udostępnienie części działki nr ewidencyjny 1 w obrębie ewidencyjnym 55 przy ul. Jana Kozietulskiego w Legionowie. w miejscu wskazanym na załączonej mapie, z przeznaczeniem na drogę dojazdową do nieruchomości przyległej oznaczonej nr 67/4 położonej przy ul. Partyzantów w Chotomowie. Zgoda wyrażona została bezpłatnie. Z adnotacji poczynionej na dokumencie wynika, że wnioskodawca odebrał niniejsze pismo w dniu 14.11.2005 L, a więc w dacie nabycia od Romana Smogorzewskiego działki nr 67/4 przy ul. Partyzantów w Chotomowie sąsiadującej z udostępnioną działką.

Ponadto w toku postępowania ustalono, że nieruchomość znajdująca się na działce l z obrębu ewidencyjnego 55 przy ul. Jana Kozietulskiego w Legionowie nie ma założonej księgi wieczystej. Z informacji z rejestru gruntów, na dzień „udostępnienia" działki. to jest 10.11.2005 r. wynikało. że jej właścicielem był Skarb Państwa, zaś Urząd Miejski w Legionowie byl wskazany jako podmiot gospodarujący tą nieruchomością. W chwili obecnej w ewidencji gruntów, na skutek wniosku z dnia 15.10.2018 r. wykreślono Skarb Państwa, jako właściciela nieruchomości, a właściciel tego terenu jest nieznany.

Należy wskazać, że w wyniku przeprowadzonej kwerendy me odnaleziono dokumentów potwierdzających tytuł prawny Skarbu Państwa do w/w nieruchomości. Działka ta przed wojną oznaczona była numerem hipotecznym 1804 prowadzonej dla większej nieruchomości „Osiedle Jabłonna 11", której właścicielem był Maurycy Potocki. Księga została zniszczona w wyniku działań wojennych i brakuje w niej wielu stron. Nie można wykluczyć, że działka ta została odłączona od tej nieruchomości. Działka hipoteczna 1804 nie figuruje w rejestrze „mienie opuszczone", co w związku z brakiem innej dokumentacji uniemożliwia stwierdzenie, że stanowiło ona mienie opuszczone w rozumieniu dekretu z 8 marca 1946 o majątkach opuszczonych i poniemieckich. Z uzyskanej dokumentacji wynika, że po raz pierwszy dla działki nr l przy ul. Kozietulskiego jako właściciel został wpisany Skarb Państwa w protokole ogłoszenia wyników pomiary stanu władania gruntu z dnia 28.04.1978 r. Nie wiadomo co było podstawą tego wpisu. Następnie informacja ta została powielona opracowaniu z modernizacji gruntów KEM-Leg-E-545-64/99 przyjęte do państwowego zasobu geodezyjnego i kartograficznego w dniu 28.12.1999 r.

Ponadto ustalono, że w zakresie działki ewidencyjnej l, obręb ewidencyjny 55 Miasta Legionowa, od grudnia 2005 r. podatnikiem podatku od części tej nieruchomości (200m2) jest ustalona osoba - posiadacz działki na mocy wyrażonej zgody Prezydenta Miasta Legionowo na użytkowanie przedmiotowej działki z przeznaczeniem na drogę dojazdową. Z protokołu oględzin przeprowadzonych w dniu 21.12.2018 r. przez pracowników Urzędu Miasta Legionowo wynika, że teren całej działki został ogrodzony i wyposażony w bramę wjazdową. Z oświadczenia ustalonej osoby - aktualnego posiada działki wynika, że zrobił to celem uporządkowania terenu przy ulicy i jest zainteresowany zakupem tej działki ale nie może tego uczynić, ponieważ brak jest jego właściciela.

Analizując ustalony stan faktyczny należy wskazać, że w procesie decyzyjnym, na skutek którego doszło udostępnienia ustalonej osobie działki ew. nr l z obrębu 55 będącej własnością Skarbu Państwa we władaniu Gminy Legionowo doszło do szeregu nieprawidłowości noszących cechy zarówno niedopełnienia obowiązków, jak i przekroczenia uprawnień.

W pierwszej kolejności należy podnieść, że wbrew twierdzeniu wnioskodawcy zawartym w jego wniosku, który wpłynął do Urzędu Miasta Legionowa w dniu 9 listopada 2005 r., nie był on właścicielem żadnej nieruchomości sąsiadującej z przedmiotową działką. Z samej treści wniosku nie wynika, też o jaką nieruchomość chodzi. Własność takiej nieruchomości w/w nabył dopiero w dniu 14.11.2005 r. od Romana Smogorzewskiego Z oczywistych względów do wniosku tego nie został dołączony żaden dokument potwierdzający prawo własności wnioskodawcy do działki sąsiadującej, albowiem w dacie składania wniosku dokument taki nie istniał – akt notarialny został podpisany pięć dni później w dniu 14.1 1.2005 r. Okoliczności podane przez wnioskodawcę nie zostały w żaden sposób zweryfikowane przez urzędników z UM w Legionowie. Dokument po wpłynięciu do urzędu w dniu 09.11.2005 r. został zadekretowany przez Prezydenta Miasta Romana Smogorzewskiego na jak się można domyślić Wydział Architektury (dekretacja o treści AR). Wpłynął tam jeszcze tego samego dnia, zaś w dniu kolejnym pracownik wydziału przygotował projekt pisma z dnia 10 listopada 2005 r., który został zaaprobowany przez Zastępcę Naczelnika Wydziału Architektury i Geodezji UM Legionowo, wyrażającego zgodę na bezpłatne udostępnienie. Dokument ten został przedłożony do podpisu Zastępcy Prezydenta Miasta, który je z tą datą podpisał. Wnioskodawca odebrał pismo w dniu 14 listopada 2005 r., a więc pierwszym możliwym terminie po jego podpisaniu. Układ kalendarza w 2005 r. wskazuje, że na 10 listopada 2005 r. wypadał w czwartek, 11 listopada – piątek było świętem państwowym i urząd był tego dnia nieczynny, podobnie jak i w sobotę i niedzielę - odpowiednio 12 i 13 listopada, tak więc pierwszym dniem roboczym był poniedziałek 14 listopada i z taką datą dokument zastał odebrany, co potwierdza adnotacja na nim z podpisem wnioskodawcy. Tego samego dnia, to jest 14 listopada 2005 r. doszło do podpisania umowy sprzedaży nieruchomości Romana Smogorzewskiego ustalonym nabywcom sąsiadującej z udostępnioną działką. Która zapewniała dobry dojazd z ulicy Kozietulskiego. Z okoliczności, iż załatwienie sprawy wniosku ustalonej osoby trwało dwa dni robocze, to jest od 9 do 10 listopada 2005 r. można wnioskować, że nie została zachowana żadna procedura. Tymczasem w oparciu o przeprowadzone dowody ustalono, że podjęcie decyzji w tego typu przypadkach poprzedzało przygotowanie przez Wydział Architektury informacji dotyczącej działki, której dotyczył wniosek, działek sąsiednich, ich stanu prawnego, braku przeszkód prawnych do przekazania gruntu i formy przekazania wraz z akceptacją Prezydenta. W przygotowanie takiej informacji zaangażowane były dwa wydziały to jest Architektury i Geodezji, a jej przygotowanie trwało nie krócej niż dwa tygodnie.

W dacie wyrażenia zgody na udostępnienie działki nieruchomość ta w oparciu o zapis w ewidencji gruntów, choć wypis z ewidencji gruntów nie stanowił wtedy jak i dziś potwierdzenia prawa własności do nieruchomości, była traktowana jako własność Skarbu Państwa zaś Urząd Miasta w Legionowie był wskazany jako podmiot gospodarujący tą nieruchomością. Pomimo tego, że w dniu dzisiejszym wiadomym jest, że zapis ten nie odpowiadał stanowi faktycznemu, a Skarb Państwa nigdy nie był właścicielem tej nieruchomości, należy stwierdzić, że w dacie podejmowania decyzji o udostępnieniu działki, gdy stan świadomości osób zaangażowanych w proces decyzyjny był inny, nie zostały zachowane przepisy ustawy z dnia o gospodarce nieruchomościami. Zgodnie z art. 11 ust 1 tej ustawy organem reprezentującym Skarb Państwa w sprawach gospodarowania nieruchomościami jest Starosta, wykonujący zadanie z zakresu administracji rządowej, a organami reprezentującymi jednostki samorządu terytorialnego są ich organy wykonawcze. Rozwinięciem tego przepisu jest art. 23 u.g.n., który wskazuje kompetencje starosty, przy czym jest to katalog otwarty. Ustawowe uprawnienia Starosty, o których mowa wart. 11 ust. 1 u.g.n., dotyczą reprezentowania zarówno w sprawach administracyjnych, jak i przy dokonywaniu czynności cywilnoprawnych, a także czynności faktycznych, jakie związane są z dokonywaniem obrotu nieruchomościami i obciążania nieruchomości. W szczególności nieruchomości mogą być przedmiotem sprzedaży, zamiany i zrzeczenia się, oddania w użytkowanie wieczyste, w najem lub dzierżawę, użyczenia, oddania w trwały zarząd, a także mogą być obciążane ograniczonymi prawami rzeczowymi, wnoszone jako wkłady niepieniężne (aporty) do spółek, przekazywane jako wyposażenie tworzonych przedsiębiorstw państwowych oraz jako majątek tworzonych fundacji. Tymczasem. W toku po stępowania stwierdzono brak jakiegokolwiek wystąpienia do organu uprawnionego, to jest Starosty Powiatu Legionowskiego. Z zeznań Naczelnika Gospodarki Nieruchomościami tego powiatu wynika, że wskazany tryb dotyczy nieruchomości, do których tytuł prawny posiada Skarb Państwa, w sytuacji zaś braku potwierdzanego tytułu prawnego, z uwagi na brak stosownych regulacji, wnioski pochodzące od osób trzecich, a dotyczące takich nieruchomości. do czasu ustalenia prawa własności, nie są w ogólne rozpoznawane.

Tak że forma udostępnienia nieruchomości pismem skierowanym do wnioskodawcy z informacją o wyrażeniu zgody na udostępnienie budzi poważne wątpliwości co do prawidłowości. Właściwą formą w takim przypadku winna być umowa cywilnoprawna najmu, dzierżawy lub użyczenia, co wynika z przepisów ustawy o gospodarce nieruchomościami. Co prawda z zeznań Zastępcy Prezydenta Miasta Legionowo wynika, że traktował to pismo jako jedynie informację dla wnioskodawcy o możliwości pozyskania tego gruntu pod drogę, a nie akt władzy, jednakże pismo to stanowiło faktyczną podstawę przekazania mu tej nieruchomości.

Zastępca
Prokuratora Okręgowego
Warszawa-Praga w Warszawie

Adam Borkowski

A – działka Skarbu Państwa nr. 1 obr. 55, będąca we władaniu Gminy Legionowo, udostępniona 10 listopada 2005 r. przez prezydenta miasta prywatnej osobie

B – działka Romana Smogorzewskiego kupiona na przetargu komorniczym w 2005 r. znajdująca się w całości w Jabłonna, sprzedana 14 listopada 2005 r. prywatnej osobie

Zielony – ul. Kozietulskiego

Niebieski – droga umożliwiająca wjazd na działkę B

Fioletowy – granica Jabłonny z Legionowem

eprasa.pl cdb9a84928

W polskich domach ucztę wielkanocną poprzedza się ceremonią dzielenia się poświęconym jajkiem z całą zebraną przy stole rodziną. Jajko jest tu uniwersalnym symbolem życia, płodności, miłości, sił witalnych, charakterystycznym atrybutem Świąt Wielkanocnych i pierwszym pokarmem na wielkanocnym stole

JADWIGA WOŁYNIK
j.wolynik@tio.com.pl

Wielkanocnych potraw ciąg dalszy

Dzielimy się nim na znak miłości i przyjaźni, na zdrowie, szczęście i powodzenie.

Polskie świecone, zawsze słynęło z obfitości, a stoły zadziwiały piękną dekoracją. Zdobiły je nie tylko barwne specjały i jajka (pisanki i kraszanki) mieniące się wszelkimi kolorami i wzorami, a także gałązki wierzby, bukszpanu, borówek i barwinka. Na stole zawsze królował baranek z czerwoną chorągiewką, ustawiony na łączce ze wschodzącego owsa lub rzeżuchy. Dawniej baranek wyrabiany był misternie z masła lub wosku. Mógł być też pieczony ze słodkiego ciasta, w specjalnej żeliwnej lub kamionkowej formie.

W Polsce naszych przodków, w zamożnych dworach wydawano święcone z niebywałym wprost przepychem. Na ucztę świąteczną pieczono w całości, na rożnach, dziki i jelenie, serwowano dziesiątki przeróżnych ciast, pieczonych z przedniej mąki, masła i niezliczonych ilościach jaj. Wystawiano na stoły kandyzowane owoce, nie mówiąc już o ilości baryłek przednich miodów i win.

Mistrzowie sztuki kulinarnej-kucharze, pasztetnicy i cukiernicy, potrafili wykonywać małe dzieła sztuki z cukru, ciasta i mięsiwa.

W świątecznych domach rożnych stanów: szlacheckich, mieszczańskich i chłopskich, w zależności od majętności, było mniej okazale, ale zawsze cechowała je wielka obfitość, a stoły pełne były przysmaków, którymi po dzień dzisiejszy szczyci się kuchnia polska.

Daniem wielkanocnego stołu była drzewiej kiełbasa, najlepiej domowego wyrobu, która od najdawniejszych czasów była przysmakiem polskim i zajmowała pierwsze miejsce w święconym. Nie mogło zabraknąć zwłaszcza kiełbasy białej, niewędzonej, gotowanej lub pieczonej z cebulą. Dodatkiem do mięs był tarty chrzan i ćwikła, różne marynaty i sosy. Na gorąco podawano tego dnia żury i białe barszcze. Były one ważone w wersji „świątecznej", a więc esencjonalne i tłuste, gotowane na wędzonkach, białej kiełbasie, zaprawiane śmietaną, masłem z dodatkiem pokrojonych w kostkę kiełbas szynek i jaj gotowanych na twardo.

Aby i nasze domy trwały w tradycji, podaję przepis na:

Barszcz biały wielkanocny

- 30 dag białej kiełbasy,
- 2 l wywaru z wędzonki,
- zakwas do smaku (przepis w gazecie z poprzedniego tygodnia),
- 2 ząbki czosnku obrane i zmiażdżone,
- 1-2 listki laurowe,
- 1-1,5 łyżeczki majeranku,
- 3 ziarnka ziela angielskiego-potłuczone,
- 2 łyżki świeżo startego chrzanu,
- 20 dag śmietany,
- sól i pieprz do smaku,
- 2 jajka.

Wywar z wędzonki

- 1/2 kg surowego wędzonego boczku, jak ktoś lubi - może dodać nieco więcej,
- warzywa jak do rosołu, plus dodatkowo dodać jeszcze jedną cebulę,
- 8-9 szklanek wody,

Gotujemy wywar z boczku i warzyw. Gotujemy powoli i na małym ogniu, aby wywar nabrał smaku. Pod koniec gotowania dodajemy białą kiełbasę. Jeszcze gotujemy do chwili, aż kiełbasa będzie miękka. Wyjmujemy warzywa, boczek i kiełbasę. Do wywaru dodajemy przyprawy, zakwas i zagotowujemy. Zdejmujemy z ognia, wlewamy śmietanę rozprowadzoną w kilku łyżkach gorącej zupy. Mieszamy. Podajemy z pokrojoną w plastereczki kiełbasą i cząstkami jajka. Jeśli ktoś lubi, może dodać pokrojony w kosteczkę boczek.

Biała kiełbasa w majeranku

- 1/2 kg białej kiełbasy,
- 2 łyżki dobrego smalcu własnej roboty (lub oleju jak ktoś lubi),
- 2 łyżki dobrego majeranku,
- sól i pieprz do smaku.

Końce kiełbasy zawiązujemy nitką, myjemy i osuszamy. Zwiniętą spiralnie, kładziemy w całości na patelnię z rozgrzanym tłuszczem. Przykrywamy pokrywką. Pilnujemy aż się przyrumieni. Posypujemy majerankiem i jeszcze chwilę trzymamy na ogniu pod pokrywką. Podajemy w całości, udekorowaną np. kiełkami słonecznika i jajeczkiem przepiórczym.

Szynka pod musztardową pierzynką.

- 1 kg szynki,
- 1 słoiczek musztardy francuskiej,
- 1 jajko,
- 3 ząbki czosnku,
- 1/2 szklanki bulionu drobiowego,
- 1/2 szklanki bułki tartej, sól, pieprz do smaku,
- smalec lub olej do pieczenia.

Mięso nacieramy solą, pieprzem i roztartym czosnkiem. Odkładamy do lodówki na kilka godzin, aby przeszło przyprawami. Przekładamy do żaroodpornego naczynia, podlewamy bulionem i przykrywamy pokrywą. Wkładamy do nagrzanego do 200 stopni piekarnika. Pieczemy ok. 40-50 min. Podczas pieczenia podlewamy sosem. Ja podlewam jeszcze kieliszkiem Martini. Pozostawiamy do przestygnięcia. Do miseczki wkładamy musztardę, bułkę tartą i jajko. Mieszamy na jednolitą masę doprawiając pieprzem i solą. Przestudzoną szynkę okładamy na bokach musztardową masą. Powtórnie wkładamy do naczynia. Zapiekamy bez przykrycia ok 20-25 min. w 200 stopniach, aż skorupka będzie rumiana.

SOS CUMBERLAND

- 1 łyżeczka tartego chrzanu,
- 1 łyżka musztardy francuskiej,
- 30 g wytrawnego czerwonego wina,
- 35 dag dżemu z czarnej porzeczki (polecam firmy Łowicz),
- 35 dag żurawiny do mięsa- (ze słoiczka),
- 20 g kandyzowanej skórki pomarańczowej,
- 1 cytryna sok i skórka z 1/2,
- sól, pieprz biały i ostra papryka do smaku.

Żurawinę i czarną porzeczkę miksujemy na jednolitą masę. Dodajemy wino, musztardę, chrzan i posiekaną drobno skórkę z pomarańczy. Doprawiamy przyprawami, sokiem i tartą skórką cytrynową. Podajemy do wędlin i pasztetów.

SOS TATARSKI

- 150 ml śmietany 18%,
- 1 szklanka majonezu,
- 2-3 ogórki konserwowe,
- kilka marynowanych pieczarek lub prawdziwków,
- 1 łyżka kaparów,
- pieprz i sól do smaku.

Kapary, grzybki, ogórki drobno kroimy. Mieszamy z majonezem i śmietaną. Doprawiamy do smaku.

SOS CHRZANOWY WYKWINTNY

- 3/4 szklanki majonezu,
- 1/2 szklanki białego wytrawnego wina,
- 1 jabłko, najlepiej reneta,
- 3 łyżki śmietany 36 %,
- 1 łyżeczka brązowego cukru,
- 5-6 dag korzenia chrzanu,
- sól i pieprz do smaku.

Chrzan ucieramy na drobnej tarce, należy go sparzyć niewielką ilością wrzącej wody. Obrane jabłko kroimy na ósemki, podlewamy winem, posypujemy cukrem i dusimy do miękkości. Przecieramy przez sitko. Mieszamy jabłko z majonezem i chrzanem. Doprawiamy solą i pieprzem. Tuż przed podaniem ubijamy śmietanę na puch i łączymy z sosem. Sos możemy zabarwić na piękny kolor zielony, dodając łyżkę zmiksowanego szpinaku (surowego lub mrożonego.

J.W.

REKLAMA

eprasa.pl cdb9a84928

Pulsoksymetr - zdalne monitorowanie pacjentów z COVID-19 na Mazowszu

Specjaliści uważają, że w przypadku COVID-19 za dużą część zgonów odpowiada zwlekanie ze zgłoszeniem do szpitala. Pulsoksymetr to urządzenie, które umożliwia zakażonemu koronawirusem szybką reakcję ratującą życie.

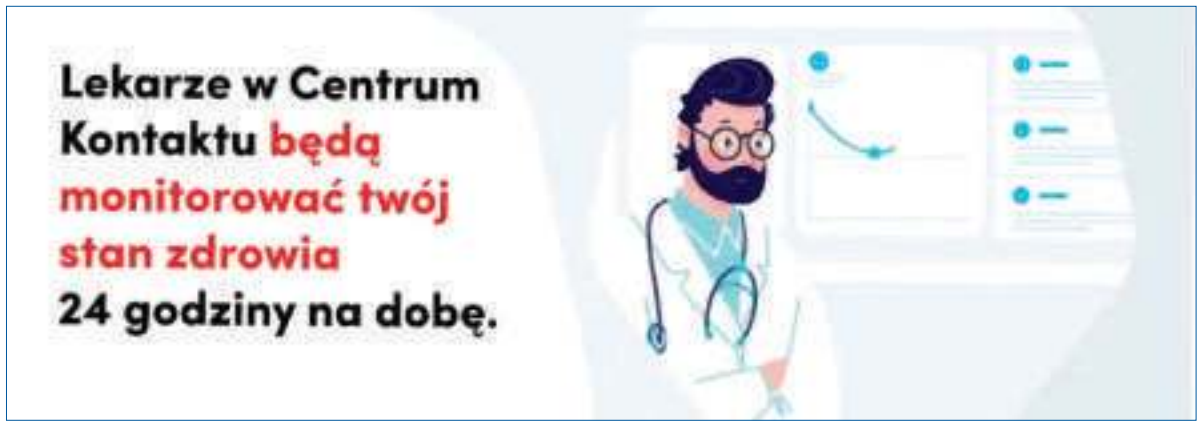

Jesienią ubiegłego roku Ministerstwo Zdrowia uruchomiło projekt Domowej Opieki Medycznej (DOM), czyli system zdalnego monitoringu pacjentów z COVID-19. W ramach jego realizacji każdy, kto ma pozytywny wynik testu na koronawirusa, może otrzymać pulsoksymetr, niewielkie, proste w obsłudze urządzenie badające poziom nasycenia krwi tętniczej tlenem i przekazujące dane do centrum monitoringu. Dzięki temu, w razie pogorszenia parametrów, szybko zostanie wezwane do pacjenta pogotowie ratunkowe.

W opinii Zbigniewa Terka, dyrektora mazowieckiego NFZ, poziom korzystania z udostępnionego pacjentom i świadczeniodawcom programu jest wciąż niezadowalający: - Tylko 259 świadczeniodawców z 684 (37,8%), realizujących na terenie Mazowsza umowy w zakresie świadczeń lekarza POZ, zgłosiło swoich pracowników do przekazywania informacji o pacjentach COVID kwalifikujących się do monitorowania pulsoksymetrem. Populacja pacjentów objętych opieką liczy 2.762.000 osób, co stanowi ok. 54,8% populacji z list lekarzy POZ. - Będziemy zachęcać lekarzy rodzinnych, aby w trosce o swoich pacjentów wzięli udział w programie - dodaje dyrektor Terek.

Kto może otrzymać pulsoksymetr

Pacjenci, którzy ukończyli 55 lat są automatycznie włączeni do programu DOM. Po stwierdzeniu pozytywnego wyniku na COVID-19 pracownik Poczty Polskiej dostarczy urządzenie do domu pacjenta.

Jeśli pacjent ma mniej niż 55 lat, aby otrzymać urządzenie musi wypełnić formularz kontaktowy Pulsocare, który znajduje się na stronie Ministerstwa Zdrowia:

https://form.govtech.gov.pl/ankieta/580284/formularz-pulsocare-dla-osob-ktore-ukonczyly-55-rok-zycia.html

lub może zostać zakwalifikowany do projektu przez zarejestrowanego w systemie DOM lekarza rodzinnego. Lekarz po otrzymaniu informacji, że u pacjenta zdiagnozowano COVID-19 może na podstawie wywiadu medycznego zakwalifikować go do programu telemonitoringu. Pacjent otrzyma dane do logowania w systemie przez SMS, a pulsoksymetr zostanie dostarczony przez Pocztę Polską.

Więcej informacji na ten temat można uzyskać dzwoniąc na Telefoniczną Informację Pacjenta (TIP) – 800 190 590.

Na czym polega program DOM?

Pulsoksymetry to proste urządzenia elektroniczne służące do nieinwazyjnego pomiaru saturacji krwi oraz tętna. U osób zdrowych prawidłowa saturacja wynosi około 95-100%. Pacjent zakłada na palec pulsoksymetr, a urządzenie automatycznie łączy się z telefonem, na którym jest wgrana uprzednio aplikacja PulsoCare. Pacjent może też wprowadzić wyniki do systemu używając komputera bądź dzwoniąc na całodobową automatyczną infolinię: 22 256 53 23.

Jeśli parametry pogorszą się - konsultanci i lekarze pracujący w Centrum Kontaktu Domowej Opieki Medycznej otrzymują natychmiastowe powiadomienie. W takim przypadku pacjent może zostać skierowany na zdalną konsultację w formie lekarskiej teleporady, a w razie konieczności konsultanci wezwą do pacjenta pogotowie ratunkowe.

Po zakończeniu izolacji pulsoksymetr należy zwrócić. Gotowość zwrotu można zgłosić, dzwoniąc na automatyczną infolinię zwrotu pulsoksymetrów (22 256 53 75); wybierając opcję „zwrot pulsoksymetru" w aplikacji PulsoCare lub dzwoniąc na infolinię 792 654 100.

Program Domowej Opieki Medycznej jest bezpłatny i całkowicie finansowany ze środków własnych Ministerstwa Zdrowia w ramach rezerwy celowej.

Więcej informacji:
https://www.gov.pl/web/domowaopiekamedyczna

środa 17 marca

TVP 1

05:10 Przysięga - serial
06:00 Elif - serial, prod. Turcja, 2018
07:00 Transmisja Mszy Świętej z Sanktuarium Matki Bożej na Jasnej Górze
07:30 Rodzinny ekspres
08:00 Wiadomości
08:10 Pogoda poranna
08:15 Kwadrans polityczny
08:40 Ranczo - serial
09:40 Komisarz Alex - serial kryminalny TVP
10:35 Ojciec Mateusz - serial kryminalny TVP
11:25 Kasta - serial paradokumentalny TVP
12:00 Wiadomości
12:10 Agrobiznes
12:30 Agropogoda - magazyn
12:35 Rok w ogrodzie Extra
12:45 Policzmy się dla Polski
12:55 Natura w Jedynce - Bliskie spotkania ze zwierzętami - Mokradło

SERIAL OBYCZAJOWY

14:00 Elif - serial, prod. Turcja, 2018
15:00 Wiadomości
15:10 Pogoda
15:15 Alarm! - magazyn
15:35 Gra słów. Krzyżówka
16:05 Przysięga - serial
17:00 Teleexpress
17:15 Jaka to melodia?
17:55 Klan - telenowela TVP
18:20 Kasta - serial
18:55 Jeden z dziesięciu
19:30 Wiadomości
20:10 Alarm! - magazyn
20:25 Leśniczówka
20:55 Piłka nożna
23:10 Historia bez tajemnic
00:20 Mała matura 1947
01:20 Okup za córkę - film
03:00 Prokurator - serial kryminalny TVP

TVP 2

05:30 Górscy ratownicy - serial
06:25 Mistyka studni
06:50 Familiada
07:30 Pytanie na śniadanie
10:40 Panorama
10:50 Pytanie na śniadanie
11:15 Policzmy się dla Polski
11:25 Rodzinka.pl - serial komediowy TVP
11:50 Dla niesłyszących - Barwy szczęścia - serial obyczajowy TVP
12:30 Koło fortuny
13:15 Kozacka miłość - serial kostiumowy, prod. Rosja
14:05 Va Banque - teleturniej
14:35 Na sygnale - serial fabularyzowany TVP
15:10 Górscy ratownicy - serial obyczajowy
16:00 Koło fortuny - teleturniej
16:35 Familiada - teleturniej
17:15 Więzień miłości
18:00 Panorama
18:20 Va Banque - teleturniej

SERIAL KOSTIUMOWY

18:45 Kozacka miłość - serial kostiumowy, prod. Rosja
19:30 Barwy szczęścia - serial obyczajowy TVP
20:35 Kulisy seriali Na dobre i na złe i Na sygnale
20:50 Na dobre i na złe - serial
21:45 Sanditon - serial, prod. Wielka Brytania, 2019
22:45 Karmazynowe wesele - serial, prod. Francja
23:45 Moje pieskie szczęście - komedia romantyczna, prod. USA, 2014, reż. Terry Ingram
01:20 W pułapce miłości
02:20 AMazon: co oni o nas wiedzą? - film
03:25 Zaginiona - serial TVP
04:20 Rodzinka.pl - serial
04:45 Zakończenie

TVN

05:45 Uwaga! - magazyn
06:00 Ukryta prawda - program obyczajowy
07:00 Kuchenne rewolucje - program kulinarno-rozrywkowy
08:00 Dzień Dobry TVN
11:35 Doradca smaku
11:45 Ukryta prawda - program obyczajowy
13:50 LAB
14:55 Szpital - program obyczajowy
15:55 Kuchenne rewolucje - program kulinarno-rozrywkowy
17:00 LAB
18:00 Ukryta prawda - program obyczajowy
19:00 Fakty
19:25 Uwaga! koronawirus
19:35 Sport
19:45 Pogoda
19:55 Uwaga! - magazyn
20:10 Doradca smaku
20:15 Na Wspólnej - serial

PROGRAM ROZRYWKOWY

20:55 Milionerzy - program rozrywkowy
21:30 Tajemnica zawodowa - serial
22:30 Epidemia strachu - film sensacyjny, USA, Zjednoczone Emiraty Arabskie, 2011, reż. Steven Soderbergh, wyk. Marion Cotillard, Matt Damon, Laurence Fishburne, JudeLaw, Gwyneth Paltrow, Kate Winslet, Jennifer Ehle, Elliott Gould
00:50 Superwizjer - magazyn reporterów
01:25 Tajemnica zawodowa
02:25 Uwaga! - magazyn
02:45 Noc magii
04:05 Szpital

POLSAT

06:00 Nowy dzień z Polsat News
08:40 Malanowski i Partnerzy
09:40 Sekrety rodziny
10:40 Dlaczego ja?
11:40 Gliniarze
12:50 Wydarzenia
13:25 Interwencja
13:40 Trudne sprawy
14:40 Dlaczego ja?
15:50 Wydarzenia
16:10 Pogoda
16:15 Interwencja - magazyn
16:30 Na ratunek 112
17:00 Gliniarze
18:00 Pierwsza miłość
18:50 Wydarzenia
19:25 Gość Wydarzeń
19:45 Sport
19:55 Pogoda
20:05 Nasz Nowy Dom - magazyn
21:05 Komisarz Mama
22:10 Love Island. Wyspa miłości

KOMEDIA

23:10 Klik: i robisz, co chcesz - komedia Architekt Michael Newman skupia się przede wszystkim na pracy. Zaniedbuje swoją rodzinę: piękną i kochającą żonę Donnę oraz dwoje dzieci. Jednak zestresowany mężczyzna liczy na to, że jego szef Ammer w końcu go doceni i zaproponuje mu spółkę.
01:40 Jaja w tropikach W dżungli, bez asystentów i telefonów komórkowych,bohaterowie trafiają na narkotykowy gang.
04:00 Tajemnice losu - program ezoteryczny prod. Polska

TVP Kultura

07:00 Teledysk
08:00 Informacje kulturalne
08:35 Niedziela z... twórczością Anny Jantar
09:30 Fatima - film fabularny
11:00 Z biegiem lat, z biegiem dni - Kraków 1907 - serial TVP
12:40 Gdzie jest dziadek?
13:05 Rzecz Polska
13:20 Komponowanie przestrzeni. Rzeźby awangardy - reportaż
13:40 Tamte lata, tamte dni - Andrzej Titkow
14:20 Odkrywając Beethovena
15:30 Portret rodzinny we wnętrzu - film
17:35 Co dalej? - program publicystyczny
17:55 Urodzeni artyści - Rodzina Wendtów
18:30 Informacje kulturalne
18:55 Wszystko dla Pań

SERIAL OBYCZAJOWY

20:00 Genialna przyjaciółka - serial, prod. Włochy, 2018
21:10 Na wschód od Hollywood - Ostatni cesarz - dramat, prod. Wielka Brytania, Hongkong, Chiny, 1987, reż. Bernardo Bertolucci, wyk. John Lone, Joan Chen, Peter O'Toole
24:00 Więcej niż fikcja - Dlaczego jesteśmy kreatywni? - film dokumentalny
01:40 Jazz Juniors 2020 - Premiery / dzień improwizacji I - koncert
03:10 Co dalej?
03:30 Informacje kulturalne
03:55 Lekkie obyczaje - Co przynosi przyszłość

TV Puls

06:00 Zbuntowany anioł - telenowela
07:00 Nash Bridges - serial sensacyjny Serial sensacyjny opowiadający o walce z przestępczością na ulicach San Francisco. Głównym bohaterem jest sprytny policjant Nash Bridges (Don Johnson), który w raz ze swoim partnerem Joe Dominguez (Cheech Marin) walczy z przestępczością w mieście.
09:00 Lombard. Życie pod zastaw - serial obyczajowy
11:00 Zbuntowany anioł - telenowela
12:00 Zaklinaczka duchów
14:00 Lombard. Życie pod zastaw - serial obyczajowy
16:00 Rodzinny interes

SERIAL OBYCZAJOWY

18:00 Lombard. Życie pod zastaw - serial obyczajowy prod. Polska
20:00 Pakt z mordercą
21:45 Uwięziona w mroku
23:35 Wielkie wesele
01:05 Zobacz to! Blok powtórkowy: Dyżur - serial dokumentalny
01:40 Dyżur - serial dokumentalny
02:05 Wojciech Cejrowski. Boso - Etiopia
03:00 Taki jest świat
03:55 Na jedwabnym szlaku
04:35 Z archiwum policji - serial dokumentalny
05:00 Rodzinny interes - serial obyczajowy

TVN 7

05:50 Szkoła
06:55 Szpital - program obyczajowy
07:55 Zakochani po uszy
08:25 Ukryta prawda - program obyczajowy
11:25 Ten moment
11:55 Szpital - program obyczajowy
12:55 Szkoła
13:55 Sąd rodzinny - program sądowy
14:55 Sędzia Anna Maria Wesołowska - program sądowy
15:55 Ukryta prawda - program obyczajowy
16:55 Brzydula - serial
17:30 Rozwód. Walka o wszystko
18:30 Ten moment
19:00 19 + - obyczajowy
19:30 Zakochani po uszy - serial, Polska
20:00 Brzydula - serial
20:30 Hotel Paradise

FILM OBYCZAJOWY

21:40 Na pokuszenie - film obyczajowy, USA, 2017, reż. Sofia Coppola, wyk. Colin Farrell, Nicole Kidman, Kirsten Dunst, Elle Fanning, Oona Laurence
23:35 Kac Vegas - film komedia, USA, Niemcy, 2009, reż. Todd Phillips, wyk. Bradley Cooper, Ed Helms, Zach Galifianakis, Justin Bartha, Heather Graham, Sasha Barrese, Jeffrey Tambor, Mike Tyson
01:55 Zabójcy królowych piękności
02:55 Druga strona medalu - talk show
03:30 Noc magii

TV 4

06:00 Strażnik Teksasu **08:00** Nasz nowy dom **09:00** Sędzia Judy **09:55** Gliniarz i prokurator **10:55** Detektywi w akcji Detektywi zmagają się z najdziwniejszymi sprawami, którą trapią ich nie mniej dziwnych zleceniodawców. **11:55** Kobra - oddział specjalny **12:55** STOP Drogówka **13:55** Rubi **14:55** Z miłości do dziecka **16:00** Policjantki i Policjanci **17:00** Kochane Pieniądze **19:00** Policjantki i Policjanci **20:00** Święty **20:30** Sprawiedliwi - Wydział Kryminalny **21:40** Agenci Film akcji, w którym dwaj pracownicy rywalizujących agencji muszą współpracować ze sobą. Jest tylko jeden problem: żaden z nich nie wie, że obaj są tajnymi agentami. **23:55** Śmierć na 1000 sposobów **02:25** Disco Polo Life

TV Trwam

10:00 Audiencja Generalna Ojca Świętego **11:00** Świat na wyciągnięcie ręki. Wyprawa na kraniec Syberii **11:15** Jestem mamą **11:30** Myśląc Ojczyzna **11:40** Prosto o gospodarce **12:00** Anioł Pański **12:03** Informacje dnia **12:20** Święty Patryk, apostoł Irlandii **13:15** Kazembe **13:30** Msza święta z Jasnej Góry **14:30** Geniusz Stworzenia **15:50** Ma się rozumieć **16:00** Informacje dnia **16:10** Na zdrowie **16:30** Po co nam wykopaliska? **17:00** Po stronie prawdy **17:30** Rykoszetem **17:55** Poczet Wielkich Polaków **18:00** Anioł Pański **18:05** Informacje dnia **18:15** Rozmowy niedokończone **19:25** Święty na każdy dzień **19:30** Brat Franciszek **20:00** Informacje dnia **20:20** Różaniec **20:50** Myśląc Ojczyzna **21:00** Apel Jasnogórski

eprasa.pl cdb9a84928

czwartek 18 marca

TVP 1

05:15 Przysięga - serial
06:05 Elif - serial, prod. Turcja
07:00 Transmisja Mszy Świętej z Sanktuarium Matki Bożej na Jasnej Górze
07:30 Coś dla Ciebie
08:00 Wiadomości
08:10 Pogoda poranna
08:15 Kwadrans polityczny
08:40 Ranczo - serial
09:35 Komisarz Alex - serial kryminalny TVP
10:35 Ojciec Mateusz - serial kryminalny TVP
11:25 Kasta - serial paradokumentalny TVP
12:00 Wiadomości
12:10 Agrobiznes
12:30 Agropogoda - magazyn
12:35 Rok w ogrodzie Extra
12:45 Zainwestuj w marzenia - serial TVP
12:55 Natura w Jedynce - Bliskie spotkania ze zwierzętami - Lasy

SERIAL OBYCZAJOWY

14:00 Elif - serial, prod. Turcja, 2018
14:45 Policzmy się dla Polski
15:00 Wiadomości
15:15 Alarm! - magazyn
15:35 Gra słów. Krzyżówka
16:05 Przysięga - serial
16:50 Skoki Narciarskie
16:55 Teleexpress
17:00 Skoki Narciarskie
19:30 Wiadomości
20:10 Alarm! - magazyn
20:30 Leśniczówka
21:00 Sprawa dla reportera
21:55 Magazyn śledczy Anity Gargas - magazyn
22:30 Magazyn kryminalny 997 - magazyn
23:15 Motel Polska
23:50 Tanie Dranie
00:35 Londyńczycy - serial

TVP 2

04:55 Cafe piosenka - talk-show
05:25 Górscy ratownicy - serial obyczajowy, prod. Niemcy, 2012
06:10 Policzmy się dla Polski
06:20 Smaki świata po polsku - magazyn
06:50 Familiada
07:30 Pytanie na śniadanie
10:40 Panorama
10:50 Pytanie na śniadanie
11:15 Policzmy się dla Polski
11:25 Wojciech Cejrowski - boso przez świat - cykl reportaży
11:50 Dla niesłyszących - Barwy szczęścia - serial obyczajowy TVP
12:25 Koło fortuny - teleturniej
13:15 Kozacka miłość - serial kostiumowy, prod. Rosja, 2013
14:05 Va Banque - teleturniej
14:35 Na sygnale - serial

SERIAL OBYCZAJOWY

15:10 Górscy ratownicy - serial obyczajowy, prod. Niemcy, 2013
16:00 Koło fortuny - teleturniej
16:35 Familiada - teleturniej
17:15 Więzień miłości
18:00 Panorama
18:20 Va Banque - teleturniej
18:45 Kozacka miłość
19:35 Barwy szczęścia - serial obyczajowy TVP
20:40 Kulisy seriali Na dobre i na złe i Na sygnale
20:55 Na sygnale - serial
21:50 Sanditon - serial
22:50 Zabójczy widok - film sensacyjny
01:10 Teściowie - komedia
02:55 Bez tożsamości - serial
03:50 Art Noc

TVN

05:45 Uwaga! - magazyn
06:00 Ukryta prawda - program obyczajowy
07:00 Kuchenne rewolucje - program kulinarno-rozrywkowy
08:00 Dzień Dobry TVN - magazyn
11:35 Doradca smaku
11:45 Ukryta prawda - program obyczajowy
13:50 LAB
14:55 Szpital - program obyczajowy
15:55 Kuchenne rewolucje - program kulinarno-rozrywkowy
17:00 LAB
18:00 Ukryta prawda - program obyczajowy
19:00 Fakty
19:25 Uwaga! koronawirus
19:35 Sport
19:45 Pogoda
19:55 Uwaga! - magazyn
20:10 Doradca smaku

SERIAL OBYCZAJOWY

20:15 Na Wspólnej - serial obyczajowy
20:55 Milionerzy
21:30 Kuchenne rewolucje - program kulinarno-rozrywkowy
22:30 Porady na zdrady - film komedia, Polska, 2017, reż. Ryszard Zatorski, wyk. Magdalena Lamparska, Mikołaj Roznerski, Anna Dereszowska, Krzysztof Czeczot, Weronika Rosati, Tomasz Karolak, Olga Borys
00:35 Chyłka-Rewizja - serial
01:40 Uwaga! - magazyn
02:00 Noc magii
03:20 Szpital - program obyczajowy

POLSAT

06:00 Nowy dzień z Polsat News
08:40 Malanowski i Partnerzy
09:40 Sekrety rodziny
10:40 Dlaczego ja?
11:40 Gliniarze
12:50 Wydarzenia
13:25 Interwencja
13:40 Trudne sprawy
14:40 Dlaczego ja?
15:50 Wydarzenia
16:10 Pogoda
16:15 Interwencja - magazyn
16:30 Na ratunek 112
17:00 Gliniarze
18:00 Pierwsza miłość
18:50 Wydarzenia
19:25 Gość Wydarzeń
19:45 Sport
19:55 Pogoda
20:05 Nasz Nowy Dom - magazyn
21:05 Przyjaciółki
22:10 Love Island. Wyspa miłości

FILM OBYCZAJOWY

23:10 Dzień matki Każda rodzina obchodzi Dzień Matki na swój sposób. Jedni w podniosłej i uroczystej atmosferze, inni na luzie i ze śmiechem, ale wszyscy przede wszystkim z miłością. Garry Marshall przedstawia cztery rodziny, których losy splotą się w tym wyjątkowym dniu.
01:50 12 mężczyzn z kalendarza Przebojowa publicystka E.J. Baxter jednego dnia traci intratną posadę i narzeczonego.
03:45 Tajemnice losu
04:40 Disco Gramy - program ezoteryczny
05:25 Telezakupy TV Okazje

TVP Kultura

07:00 Teledysk
07:50 Informacje kulturalne
08:15 Tamte lata, tamte dni - Andrzej Titkow
08:50 Portret rodzinny we wnętrzu - film obyczajowy, prod. Włochy, Francja, 1974, reż. Luchino Visconti
11:00 Z biegiem lat, z biegiem dni - Kraków 1914 - serial
12:35 Złota kaczka - baśń filmowa
13:30 Rok 2020
13:55 Trzeci punkt widzenia - program publicystyczny
14:35 Pierre Richard
16:00 Marty - film fabularny
17:30 Co dalej?
17:50 Rzecz Polska
18:05 Willmann. Opus minor
18:30 Informacje kulturalne
18:55 Wszystko dla Pań
20:00 Tego się nie wytnie
21:25 Czwartkowy klub filmowy

KOMEDIA

21:30 Czwartkowy klub filmowy - Słodka Irma - komedia, prod. USA, 1963, reż. Billy Wilder, wyk. Jack Lemmon, Shirley MacLaine
24:00 Tego się nie wytnie
00:25 Joe Strummer. Niepisana przyszłość - film dokumentalny, prod. Wielka Brytania, 2006, reż. Julien Temple
02:35 Co dalej? - program publicystyczny
02:55 Na wschód od Hollywood - Ostatni cesarz
05:40 Jeszcze więcej kultury w TVP Kultura 2 na stream.tvp.pl
05:43 Zakończenie

TV Puls

06:00 Zbuntowany anioł - telenowela
07:00 Nash Bridges - serial
09:00 Lombard. Życie pod zastaw - serial obyczajowy
11:00 Zbuntowany anioł - telenowela
12:00 Zaklinaczka duchów
14:00 Lombard. Życie pod zastaw - serial
16:00 Rodzinny interes - serial obyczajowy
18:00 Lombard. Życie pod zastaw - serial obyczajowy
20:00 Pokojówka na Manhattanie Kandydat na senatora przez pomyłkę bierze pokojówkę za gościa ekskluzywnego hotelu, w którym się zatrzymał. Zauroczona nim kobieta nie ma odwagi wyprowadzać go z błędu.

KOMEDIA SENSACYJNA

22:05 Co się zdarzyło w Las Vegas Po nocy w Las Vegas Joy i Jack budzą się jako małżeństwo. Na domiar złego jedno wygrywa fortunę za pieniądze drugiego.
00:00 Amerykańska dziewica
01:30 Zobacz to! Blok powtórkowy: Menu na miarę
02:05 Z archiwum policji
02:40 Wojciech Cejrowski. Boso - Etiopia
03:40 Taki jest świat - program informacyjny
04:20 Z archiwum policji - serial dokumentalny
05:00 Rodzinny interes

TVN 7

05:50 Szkoła
06:55 Szpital - program obyczajowy
07:55 Zakochani po uszy
08:25 Ukryta prawda - program obyczajowy
11:25 Ten moment
11:55 Szpital - program obyczajowy
12:55 Szkoła
13:55 Sąd rodzinny - program sądowy
14:55 Sędzia Anna Maria Wesołowska - program sądowy
15:55 Ukryta prawda - program obyczajowy
16:55 Brzydula - serial
17:30 Rozwód. Walka o wszystko
18:30 Ten moment
19:00 19 + - obyczajowy
19:30 Zakochani po uszy - serial, Polska
20:00 Brzydula - serial
20:30 Hotel Paradise

KOMEDIA

21:40 Wakacje Jasia Fasoli - film komedia, Wielka Brytania, Francja, Niemcy, 2007, reż. Steve Bendelack, wyk. Rowan Atkinson, Emma De Caunes, Jean Rochefort, Karl Roden, Max Baldry, Willem Dafoe, Steve Pemberton
23:30 Ciemniejsza strona Greya - film obyczajowy, Chiny, Japonia, USA, 2017, reż. James Foley, wyk. Dakota Johnson, Jamie Dornan, Eric Johnson, Eloise Mumford
01:55 Zabójcy królowych piękności
02:55 Druga strona medalu
03:30 Noc magii

TV 4

06:00 Strażnik Teksasu Cordell jest jednym z najlepszych Strażników Texasu. **08:00** Nasz Nowy Dom **09:00** Sędzia Judy **09:55** Gliniarz i prokurator **10:55** Detektywi w akcji **11:55** Kobra - oddział specjalny **12:55** STOP Drogówka **13:55** Rubi **14:55** Z miłości do dziecka **16:00** Policjantki i Policjanci **17:00** Kochane Pieniądze **19:00** Policjantki i Policjanci **20:00** Święty **20:30** Sprawiedliwi - Wydział Kryminalny **21:40** Oczy Anioła Podczas pościgu za przestępcą, chicagowska policjantka Sharon Pouge omal nie traci życia. Przed śmiercią ratuje ją tajemniczy nieznajomy, Catch Lambert . Kiedy poznają się bliżej, rodzi się między nimi gorące, prawdziwe uczucie. **23:45** Śmierć na 1000 sposobów

TV Trwam

10:15 Rozmowy niedokończone **11:25** Myśląc Ojczyzna **11:35** Przyroda i ludzie **12:00** Anioł Pański **12:03** Informacje dnia **12:20** Po stronie prawdy **12:50** Wyszyński **13:30** Msza święta z Jasnej Góry **14:30** Święta Rita z Casci **15:35** 100 cudownych miejsc na świecie. Włochy: Pompeje **15:50** Ma się rozumieć **16:00** Informacje dnia **16:10** Z wędką nad wodę w Polskę i Świat **16:35** Porady Medyczne Bonifratrów **17:00** Akademia pro-life **17:05** W Solankowej Dolinie **17:30** Odpowiedzialni za Kościół **17:55** Poczet Wielkich Polaków **18:00** Anioł Pański **18:05** Informacje dnia **18:15** Rozmowy niedokończone **19:25** Święty na każdy dzień **19:30** Przyjaciele i bohaterowie **20:00** Informacje dnia **20:20** Różaniec **20:50** Głos Polski **21:00** Apel

piątek 19 marca

TVP 1

05:10 Przysięga - serial
06:00 Elif - serial, prod. Turcja
07:00 Transmisja Mszy Świętej z Sanktuarium Matki Bożej
07:30 Agape - magazyn
08:00 Wiadomości
08:10 Pogoda poranna
08:15 Kwadrans polityczny
08:40 Ranczo - serial
09:35 Komisarz Alex - serial kryminalny TVP
10:35 Ojciec Mateusz - serial kryminalny TVP
11:25 Kasta - serial
12:00 Wiadomości
12:10 Agrobiznes
12:30 Agropogoda - magazyn
12:35 Magazyn Rolniczy
12:55 Natura w Jedynce - Bliskie spotkania ze zwierzętami - Morze
14:00 Elif - serial, prod. Turcja
15:00 Wiadomości
15:10 Pogoda
15:15 Alarm! - magazyn

TELETURNIEJ

15:35 Gra słów. Krzyżówka - teleturniej
16:05 Przysięga - serial obyczajowy, prod. Turcja
17:00 Teleexpress
17:15 Jaka to melodia?
17:55 Klan - telenowela TVP
18:20 Kasta - serial
18:55 Jeden z dziesięciu
19:30 Wiadomości
20:10 Alarm! - magazyn
20:30 Leśniczówka
21:00 Ojciec Mateusz - serial kryminalny TVP
21:55 Wyjście awaryjne - komedia, prod. Polska, 1982, reż. Roman Załuski
23:40 Głębia oceanu - dramat obyczajowy, prod. USA
01:35 S. W. A. T. - Jednostka specjalna - serial

TVP 2

05:25 Górscy ratownicy - serial obyczajowy, prod. Niemcy, 2012
06:20 Anna Dymna - spotkajmy się
06:50 Familiada - teleturniej
07:30 Pytanie na śniadanie
10:40 Panorama
10:50 Pytanie na śniadanie
11:15 Policzmy się dla Polski
11:25 Dookoła Bałtyku
11:50 Dla niesłyszących - Barwy szczęścia
12:30 Koło fortuny - teleturniej
13:15 Kozacka miłość - serial kostiumowy, prod. Rosja
14:05 Va Banque - teleturniej
14:35 Na sygnale - serial fabularyzowany TVP
15:10 Górscy ratownicy - serial
16:00 Koło fortuny
16:35 Familiada - teleturniej
17:15 Serial fabularny
18:00 Panorama
18:20 Va Banque - teleturniej

SERIAL KOSTIUMOWY

18:45 Kozacka miłość - serial kostiumowy, prod. Rosja
19:35 Barwy szczęścia - serial obyczajowy TVP
20:35 Dance Dance Dance
22:50 Muzyka, Taniec, Zabawa - koncert
23:50 Kino relaks - A psa biorę ja - komedia
01:35 Pod nadzorem - film sensacyjny, prod. Kanada
03:25 Zabójczy widok - film sensacyjny, prod. Wielka Brytania, USA, 1985, reż. John Glen, wyk. Roger Moore, Christopher Walken, Tanya Roberts, Grace Jones
05:35 Zakończenie

TVN

05:45 Uwaga! - magazyn
06:00 Ukryta prawda - program obyczajowy
07:00 Kuchenne rewolucje - program kulinarno-rozrywkowy
08:00 Dzień Dobry TVN - magazyn
11:35 Doradca smaku
11:45 Ukryta prawda - program obyczajowy
13:50 LAB
14:55 Szpital - program obyczajowy
15:55 Kuchenne rewolucje - program kulinarno-rozrywkowy
17:00 LAB
18:00 Ukryta prawda - program obyczajowy
19:00 Fakty
19:25 Uwaga! koronawirus
19:35 Sport
19:45 Pogoda
19:55 Uwaga! - magazyn

KOMEDIA

20:05 Planeta singli II - film komedia, Polska, 2018, reż. Sam Akina, wyk. Maciej Stuhr, Agnieszka Więdłocha, Danuta Stenka
22:30 Kryjówka - film sensacyjny, USA, RPA, Japonia, 2012, reż. Daniel Espinosa, wyk. Denzel Washington, Ryan Reynolds, Vera Farmiga, Brendan Gleeson, Sam Shepard, Ruben Blades, Robert Patrick
01:00 Kuba Wojewódzki
02:00 Uwaga! - magazyn
02:20 Noc magii
03:40 Szpital - program obyczajowy

POLSAT

06:00 Nowy dzień z Polsat News
08:40 Malanowski i Partnerzy
09:40 Sekrety rodziny
10:40 Dlaczego ja?
11:40 Gliniarze
12:50 Wydarzenia
13:25 Interwencja
13:40 Trudne sprawy
14:40 Dlaczego ja?
15:50 Wydarzenia
16:10 Pogoda
16:15 Interwencja
16:30 Na ratunek 112
17:00 Gliniarze
18:00 Pierwsza miłość
18:50 Wydarzenia
19:25 Gość Wydarzeń
19:45 Sport
19:55 Pogoda
20:05 Twoja Twarz Brzmi Znajomo - program rozrywkowy prod. Polska
22:10 Love Island. Wyspa miłości

FILM PRZYGODOWY

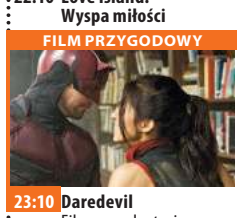

23:10 Daredevil Filmowa adaptacja popularnego komiksu z wydawnictwa Marvel z Benem Affleckiem, Colinem Farrelem i Jennifer Garner w rolach głównych. Jako dziecko Matt Murdock stracił wzrok w wyniku zetknięcia z radioaktywną substancją, która sprawiła jednak, że jego pozostałe zmysły zyskały nadludzką wrażliwość.
01:35 A.I. Sztuczna inteligencja
04:40 Disco Gramy - program rozrywkowy
05:25 Telezakupy TV Okazje

TVP Kultura

08:00 Informacje kulturalne
08:30 Kronos - magazyn kulturalno-społeczny
09:15 Marty - film fabularny
11:00 Rodzina Połanieckich - serial TVP, prod. Polska, 1978, reż. Jan Rybkowski
12:25 Tyrmand?
13:30 Scena taneczna
14:30 Wydarzenie aktualne
15:05 Duch Bauhausu - film
16:10 Złote runo - komedia, prod. Polska, 1996, reż. Janusz Kondratiuk, wyk. Zbigniew Buczkowski, Zbigniew Mazurek, Sylwia Ross, Monika Bolly, Wiesław Rudzki
17:45 Co dalej? - program publicystyczny
18:00 Rok 2020
18:30 Informacje kulturalne
19:00 Reżyserzy - cykl dokumentalny
20:00 Wieczór kinomana

KOMEDIA

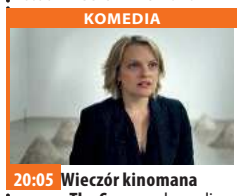

20:05 Wieczór kinomana - The Square - komedia, prod. Niemcy, Dania, Francja, Szwecja, 2017, reż. Ruben Östlund
22:40 Tego się nie wytnie - talk-show
00:05 Tego się nie wytnie
00:25 Gomorra IV - serial
01:20 Teraz animacje! - Sajgon nad Marną - film animowany, prod. Belgia, Francja, 2019
01:35 Teraz animacje! - Jackie - film animowany, prod. Francja, 2018
01:40 Słodka Irma - komedia, prod. USA, 1963
04:10 David Bowie. Pięć ostatnich lat - film dokumentalny

TV Puls

06:00 Zbuntowany anioł - telenowela
07:00 Nash Bridges - serial sensacyjny Serial sensacyjny opowiadający o walce z przestępczością na ulicach San Francisco. Głównym bohaterem jest sprytny policjant Nash Bridges (Don Johnson), który w raz ze swoim partnerem Joe Dominguez (Cheech Marin) walczy z przestępczością w mieście.
09:00 Lombard. Życie pod zastaw - serial obyczajowy
11:00 Zbuntowany anioł - telenowela
12:00 Zaklinaczka duchów
14:00 Lombard. Życie pod zastaw - serial obyczajowy
16:00 Rodzinny interes - serial obyczajowy

SERIAL OBYCZAJOWY

18:00 Lombard. Życie pod zastaw - serial obyczajowy
20:00 Zemsta Sokoła
22:00 Ostateczna rozgrywka
00:00 Strzelec wyborowy Trzech chłopaków gwałci młodą dziewczynę. Jej dziadek postanawia się zemścić.
02:05 Castle
03:00 Reporterzy. Z życia wzięte
03:55 Wojciech Cejrowski. Boso - Tajlandia
04:50 Zobacz to! Blok powtórkowy: Dyżur - serial dokumentalny
05:30 Dyżur - serial dokumentalny

TVN 7

05:50 Szkoła
06:55 Szpital
07:55 Zakochani po uszy - serial, Polska
08:25 Ukryta prawda - program obyczajowy
11:25 Ten moment
11:55 Szpital - program obyczajowy
12:55 Szkoła
13:55 Sąd rodzinny - program sądowy
14:55 Sędzia Anna Maria Wesołowska - program sądowy
15:55 Ukryta prawda - program obyczajowy
16:55 Brzydula - serial
17:30 Rozwód. Walka o wszystko
18:30 Ten moment
19:00 Ukryta prawda - program obyczajowy
20:00 Brzydula - serial
20:30 Ślub od pierwszego wejrzenia

KOMEDIA

21:30 Sposób na teściową - film komedia, USA, Niemcy, 2005, reż. Robert Luketic, wyk. Jane Fonda, Michael Vartan, Wanda Sykes, Adam Scott, Monet MazurJennifer Lopez
23:40 Ta podstępna miłość - film komedia, USA, 1997, reż. Carl Reiner, wyk. Bette Midler, Dennis Farina, Paula Marshall, Gail O'Grady, David Rasche, Jamie Denton, Danny Nucci
01:55 Druga strona medalu - talk show
02:30 Noc magii

TV 4

06:00 Gliniarz i prokurator Serial sensacyjny, w którym lokalny prokurator walczy z przestępczością w Los Angeles (a później na Hawajach). Pomaga mu w tym, bardzo bystry i doskonały w ściganiu przestępców w terenie, gliniarz - Jack Styles. **07:00** Strażnik Teksasu **08:00** Nasz Nowy Dom **09:00** Sędzia Judy **09:25** Z miłości do dziecka **10:25** Nowe Sekrety Sąsiadów **10:55** Detektywi w akcji **11:55** Kobra - oddział specjalny **12:55** STOP Drogówka **13:55** Rubi **14:55** Z miłości do dziecka **16:00** Policjantki i Policjanci **17:00** Nowe Sekrety Sąsiadów **19:00** Policjantki i Policjanci **20:00** Gwiazdy Kabaretu **22:00** Sprawiedliwi - Wydział Kryminalny **00:05** Zabić Salazara - film sensacyjny prod. Rumunia, USA, 2016

TV Trwam

11:25 Głos Polski **11:35** 100 cudownych miejsc na świecie **11:45** Spotkania z ekologią **12:00** Anioł Pański **12:03** Informacje dnia **12:20** Nieoczekiwana podróż **12:55** Lusaka Bauleni **13:10** Aktywna zima **13:30** Msza święta **14:30** Zrozumieć Antycywilizacje **14:55** Słowo Życia **15:00** Modlitwa **15:20** Mocni w wierze **15:50** Ma się rozumieć **16:00** Informacje dnia **16:10** Siódmy sakrament **16:35** Świat na wyciągnięcie ręki **17:00** Droga Krzyżowa **17:30** Antykultura III **17:55** Poczet Wielkich Polaków **18:00** Msza święta z Sanktuarium św. Józefa w Toruniu **19:30** Opowieści Theo **19:45** Modlitwa z telefonicznym udziałem dzieci **20:00** Informacje dnia **20:20** Różaniec **20:50** Myśląc Ojczyzna **21:00** Apel Jasnogórski

eprasa.pl cdb9a84928

sobota 20 marca

TVP 1

05:05 Klan - telenowela TVP
06:00 Sprawa dla reportera
06:50 Policzmy się dla Polski
07:00 Transmisja Mszy Świętej z Sanktuarium Matki Bożej na Jasnej Górze
07:35 Rok w ogrodzie
08:00 Rok w ogrodzie Extra
08:15 Wojsko - polskie.pl
08:40 Pełnosprawni - magazyn dla niepełnosprawnych
09:10 Prywatne życie zwierząt - reportaż
09:40 Fascynujący świat
10:45 Sekretne życie kotów - reality show
12:00 Płonące siodła - komedia, prod. USA, 1974
13:45 Okrasa łamie przepisy - magazyn kulinarny
14:15 Z pamięci - felieton
14:25 Ozdrowieńcy - magazyn
14:55 Policzmy się dla Polski - felieton

SERIAL OBYCZAJOWY

15:05 Osiecka - serial TVP
16:00 To był rok!
17:00 Teleexpress
17:20 Pogoda
17:30 Jaka to melodia?
18:25 Stulecie Winnych
19:30 Wiadomości
20:10 Alarm! - magazyn
20:35 Komisarz Alex - serial kryminalny TVP
21:35 Hit na sobotę - Papillon. Motylek - dramat
23:55 Wyjście awaryjne - komedia, prod. Polska, 1982, reż. Roman Załuski, wyk. Bożena Dykiel
01:35 Głębia oceanu - dramat obyczajowy, prod. USA
03:35 Jaka to melodia?
04:25 Z pamięci - felieton

TVP 2

05:50 Dla niesłyszących - Barwy szczęścia - serial obyczajowy TVP
06:55 Dla niesłyszących - M jak miłość - serial TVP
07:55 Pytanie na śniadanie
11:15 Rodzinny ekspres
11:50 Dance Dance Dance - widowisko rozrywkowe
14:00 Familiada - teleturniej
14:35 Koło fortuny
15:15 Wojciech Cejrowski - boso przez świat
15:45 Smaki świata po polsku - magazyn
16:20 Na dobre i na złe - serial TVP
17:25 Na sygnale - serial fabularyzowany TVP
17:50 Słowo na niedzielę
18:00 Panorama
18:20 Pogoda -
18:30 Postaw na milion - teleturniej
19:25 Rodzinka.pl

WIDOWISKO

20:00 The Voice Kids - widowisko muzyczne
22:15 Kabaret. Super Show Dwójki - program kabaretowy
23:25 Hity wszech czasów - magazyn muzyczny
00:25 Teściowie - komedia, prod. Niemcy, USA, 2003, reż. Andrew Fleming, wyk. MIchael Douglas, Ryan Reynolds, Albert Brooks
02:15 Przyrzeczenie - dramat, prod. USA, Hiszpania, 2016, reż. Terry George, wyk. Oscar Isaac, Charlotte Le Bon, Christian Bale
04:35 Rodzinka.pl - serial komediowy TVP
05:05 Zakończenie

TVN

05:10 Uwaga! - magazyn
05:25 Ukryta prawda - program obyczajowy prod. Polska
06:25 Kuchenne rewolucje - program kulinarno-rozrywkowy
07:25 Efekt Domina
08:00 Dzień Dobry TVN - magazyn
11:30 Brzydula - serial
14:00 Na Wspólnej - serial
15:50 MasterChef Junior
17:25 Efekt Domina
18:00 Kuchenne rewolucje - program kulinarno-rozrywkowy
19:00 Fakty
19:25 Sport
19:35 Pogoda
19:45 Uwaga! - magazyn prod. Polska
20:00 Power Couple

KOMEDIA

21:30 Siostry - film komedia, USA, 2015, reż. Jason Moore, wyk. Tina Fey, Amy Poehler, Maya Rudolph, James Brolin, Dianne Wiest, John Cena
00:00 Król Skorpion II: Narodziny wojownika - film przygodowy USA, RPA, Niemcy, 2008, reż. Russell Mulcahy, wyk. Michael Copon, Karen David, Simon Quarterman, Tom Wu
02:20 Uwaga! - magazyn prod. Polska
02:40 Noc magii - program ezoteryczny prod. Polska

POLSAT

06:00 Nowy dzień z Polsat News
08:10 Dawno temu w trawie
10:10 Ewa gotuje - program rozrywkowy prod. Polska
10:40 Nasz Nowy Dom - program rozrywkowy prod. Polska
12:40 Design Dream. Pojedynek na wnętrza
13:45 Łowcy nagród
14:45 Rolnicy. Podlasie - program rozrywkowy prod. Polska
15:45 Więzienie
17:45 Chłopaki do wzięcia - program rozrywkowy
18:50 Wydarzenia
19:25 Gość Wydarzeń
19:45 Sport
19:55 Pogoda
20:05 Kowalscy kontra Kowalscy
21:05 Piękni i bezrobotni

FILM PRZYGODOWY

22:05 Vabank 2, czyli Riposta Odsiadujący wyrok za obrabowanie własnego banku Kramer ucieka z więzienia. Zanim zbiegnie do Szwajcarii, chce się zemścić na Kwincie, który odpoczywa na zasłużonej emeryturze i o wszystkim dowiaduje się z gazet.
00:30 Bad Ass: Twardziel Frank Vega wraca z wojny w Wietnamie. Odkrywa, że jego szkolna miłość jest już mężatką.
02:30 Tajemnice losu
04:40 Disco Gramy - program rozrywkowy
05:25 Telezakupy TV Okazje

TVP Kultura

07:00 Galeria - Piosenki Jacka Kaczmarskiego
08:05 Informacje kulturalne
08:30 Od ucha do ucha - Popraw włosy, Olivier - film animowany
08:45 Od ucha do ucha - Kapelusz - film animowany, prod. Portugalia, 2017
08:50 Od ucha do ucha - Ten, który panował nad chmurami - film
08:54 Od ucha do ucha
09:00 Od ucha do ucha - Anielskie trąby
09:03 Od ucha do ucha - Lis i ptaszek - film
09:20 Od ucha do ucha - Awantura o Basię
10:35 Dziewczyny do wzięcia
11:30 Serialowa nostalgia
12:45 Urodzeni artyści
13:25 Stawka większa niż życie
14:30 Tego się nie wytnie - talk-show

FILM FABULARNY

16:00 Retro kino - Pieśń bez końca - film fabularny, prod. USA, 1960
18:15 Tamte lata, tamte dni - Maciej Wojtyszko
18:45 David Bowie. Pięć ostatnich lat - film
20:00 Bilet do kina - Odyseja - dramat
22:10 Dire Straits: On The Night - koncert, prod. Wielka Brytania, 1992
23:55 Seans kultowy - Głowa do wycierania - dramat
01:35 Urodzeni artyści
02:15 Wieczór kinomana - The Square - komedia
04:50 Teledysk
05:50 Jeszcze więcej kultury w TVP Kultura 2 na stream.tvp.pl

TV Puls

06:00 Łowcy skarbów Historyczka Sydney Fox decyduje się podróżować po świecie, by odnaleźć zaginione skarby i dzieła sztuki.
07:00 Taki jest świat
08:00 Lombard. Życie pod zastaw - serial
20:00 Mocne sobotnie kino: American Assassin Kiedy narzeczona Mitcha ginie w ataku terrorystycznym, mężczyzna rozpoczyna współpracę z CIA, aby śledzić zamachowców.
22:05 Pakt z mordercą Płatny morderca pomaga młodej kobiecie pomścić śmierć jej rodziny.
23:55 Eliminatorzy Objęty programem ochrony świadków były agent federalny musi walczyć o życie.

DRAMAT

01:50 Castle - dramat Poszukujący inspiracji pisarz otrzymuje pozwolenie na przyłączenie się do jednego zespołu z wydziału zabójstw nowojorskiej policji.
02:45 Zobacz to! Blok powtórkowy: Taki jest świat - program informacyjny
03:25 Na jedwabnym szlaku
04:00 Menu na miarę
04:35 Z archiwum policji - serial dokumentalny prod. Polska
05:00 Dyżur - serial dokumentalny

TVN 7

05:00 Szpital - program obyczajowy
06:00 Kosmiczny wykop
06:15 Szkoła
07:20 Ukryta prawda - program obyczajowy
09:20 Ten moment
09:50 Hotel Paradise
11:45 Ten moment
12:15 Neurochirurg
13:15 Pluto Nash - film komedia, USA, 2002, reż. Ron Underwood, wyk. Eddie Murphy, Randy Quaid, Rosario Dawson, Joe Pantoliano, Jay Mohr, Luis Guzman, James Rebhorn, Burt Young, Pam Grier, John Cleese, Alec Baldwin
15:15 Dorwać Smarta - film komedia, USA, 2008, reż. Peter Segal, wyk. Steve Carell, Anne Hathaway, Dwayne Johnson

FILM PRZYGODOWY

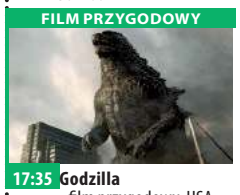

17:35 Godzilla - film przygodowy, USA, Japonia, 2014, reż. Gareth Edwards, wyk. Aaron Taylor-Johnson
20:00 Kac Vegas w Bangkoku - film komedia, USA, 2011, reż. Todd Philips, wyk. Bradley Cooper, Ed Helms, Zach Galifianakis
22:15 Firewall - film sensacyjny, USA, Australia, 2006, reż. Richard Loncraine, wyk. Harrison Ford, Paul Bettany
00:30 Nauka jazdy - film obyczajowy, USA, Wielka Brytania, 2014, reż. Isabel Coixet
02:25 Noc magii

TV 4

07:05 Scooby-Doo! Wyprawa po mapę skarbów **08:00** Galileo **10:05** W 80 dni dookoła świata Londyn, koniec XIX wieku. **12:35** STOP Drogówka **13:45** Agent XXL: Rodzinny interes
16:00 Policjantki i Policjanci **19:00** Galileo **20:00** Policjantki i Policjanci - serial obyczajowy **22:00** Sprawiedliwi - Wydział Kryminalny
00:00 Oczy Anioła Podczas pościgu za przestępcą, chicagowska policjantka Sharon Pouge omal nie traci życia. Przed śmiercią ratuje ją tajemniczy nieznajomy, Catch Lambert. Kiedy poznają się bliżej, rodzi się między nimi gorące, prawdziwe uczucie. Niestety na drodze do ich szczęścia, stają drzemiące w nich demony przeszłości i skrywane przez lata bolesne tajemnice... **02:10** Graffiti

TV Trwam

10:25 Myśląc Ojczyzna **10:35** Polski Punkt Widzenia **11:00** Kropelka radości **12:00** Anioł Pański **12:03** Informacje dnia **12:20** Filmowe Życiorysy. Krzyżu Święty Nade Wszystko **13:00** Aktywna zima **13:20** Ocalić od zapomnienia
13:30 Msza święta z Jasnej Góry 4:35 Święty Piotr Julian Eymard **15:30** Wierzę w Boga **16:00** Informacje dnia **16:10** Wilhelm Pluta **17:00** Z Parlamentu Europejskiego **17:30** Mocni Jego mocą **17:55** Poczet Wielkich Polaków **18:00** Anioł Pański **18:05** Informacje dnia
18:15 Rozmowy niedokończone **19:25** Święty na każdy dzień **19:30** Katecheza ks. bp. Antoniego Długosza **19:45** Modlitwa **20:00** Informacje dnia **20:20** Różaniec **20:50** Myśląc Ojczyzna **21:00** Apel Jasnogórski **21:20** Informacje dnia **21:40** Polski Punkt

niedziela 21 marca

TVP 1

06:00 Słownik polsko@polski - talk - show
06:25 Wojsko - polskie.pl
06:55 Słowo na niedzielę
07:00 Transmisja Mszy Świętej
08:00 Tydzień
08:30 Zakochaj się w Polsce
09:00 Weterynarze z sercem
09:30 Przyrodnik na tropie
10:05 Wielkie rodziny - telenowela
10:55 Słowo na niedzielę
11:00 Transmisja Mszy Świętej z Jasnej Góry
11:55 Między ziemią a niebem
12:00 Anioł Pański
12:15 Między ziemią a niebem
12:50 Pasterz - serial
13:15 BBC w Jedynce
14:15 Z pamięci - felieton
14:25 Okrasa łamie przepisy
15:05 Komisarz Alex - serial kryminalny TVP

REALITY SHOW

16:05 Sekretne życie kotów - reality show
17:00 Teleexpress
17:20 Pogoda
17:30 Ojciec Mateusz - serial
18:30 Jaka to melodia?
19:30 Wiadomości
20:15 Stulecie Winnych - serial TVP
21:15 To był rok!
22:20 Zakochana Jedynka - Grace księżna Monako - film obyczajowy prod. Szwajcaria, Włochy, Belgia, Francja, USA, 2014, reż. Olivier Dahan
00:10 Papillon. Motylek - dramat
02:30 Ondine - film
04:10 Jaka to melodia?
04:55 Z pamięci - felieton

TVP 2

05:20 Dla niesłyszących - Barwy szczęścia
06:55 Dla niesłyszących - M jak miłość - serial TVP
07:55 Pytanie na śniadanie
11:15 Dookoła Bałtyku
11:40 The Voice Kids
14:00 Familiada - teleturniej
14:35 Koło fortuny
15:15 Szansa na sukces. Opole 2021 - Piosenki Czesława Niemena
16:15 Na sygnale - serial fabularyzowany TVP
16:45 Lajk!
17:00 Zainwestuj w marzenia - serial TVP
17:15 Moje życie XXL
18:00 Panorama
18:20 Pogoda
18:30 Wojciech Cejrowski - boso przez świat
19:00 Smaki świata po polsku
19:25 Rodzinka.pl - serial komediowy TVP
20:00 Postaw na milion

DRAMAT

21:00 Przyrzeczenie - dramat, prod. USA, Hiszpania, 2016, reż. Terry George, wyk. Oscar Isaac, Charlotte Le Bon, Christian Bale
23:25 Kino bez granic - Głowa rodziny - dramat, prod. USA, Kanada, 2016, reż. Mark Williams, wyk. Gretchen Mol, Gerard Butler
01:25 Zbliżenia - dramat, prod. Polska, 2014, reż. Magdalena Piekorz, wyk. Ewa Wiśniewska, Joanna Orleańska, Łukasz Simlat, Andrzej Seweryn
02:50 Wszystko co kocham
04:30 Rodzinka.pl - serial komediowy TVP
04:55 Zakończenie

TVN

05:10 Uwaga! - magazyn
05:25 Ukryta prawda - program obyczajowy
06:25 Kuchenne rewolucje - program kulinarno-rozrywkowy
07:25 Nowa Maja w ogrodzie
07:55 Akademia ogrodnika
08:00 Dzień Dobry TVN - magazyn
11:30 Efekt Domina
12:05 Co za tydzień - magazyn
12:55 Tajemnica zawodowa - serial
13:55 Power Couple - program rozrywkowy
15:30 Planeta singli II - film komedia, Polska, 2018, reż. Sam Akina, wyk. Maciej Stuhr, Agnieszka Więdłocha
18:00 Równi sobie
19:00 Fakty
19:45 Uwaga! - magazyn
20:00 MasterChef Junior

FILM SENSACYJNY

21:30 Szybko i wściekle - film sensacyjny, USA, 2009, reż. Justin Lin, wyk. VinDiesel, Paul Walker, Jordana Brewster, Michelle Rodriguez, John Ortiz, Gal Gadot
23:50 Śmiertelna wyliczanka - film sensacyjny, USA, 2002, reż. Barbet Schroeder, wyk. Sandra Bullock, Ben Chaplin, Ryan Gosling, Michael Pitt, Agnes Bruckner, Chris Penn
02:15 Kuchenne rewolucje - program kulinarno-rozrywkowy
03:15 Uwaga! - magazyn
03:35 Noc magii

POLSAT

06:00 Nowy dzień z Polsat News
08:45 Madagaskar Alex jest główną atrakcją nowojorskiego zoo w Central Parku. Choć widowiskowo potrząsa grzywą i ryczy, od polowania i zewu natury woli zdecydowanie porcjowane mięso podawane w najlepszym kucharskim stylu. Alex ma duszę gwiazdora. Uwielbia publiczność.
10:45 Spider-Man 3 Po raz trzeci Sam Raimi stworzył imponujące widowisko w gwiazdorskiej obsadzie, gwarantując widzom rozrywkę na najwyższym poziomie. Peter Parker ostatecznie odnalazł równowagę między swoimi uczuciami do M.J., a obowiązkami superbohatera.

PROGRAM ROZRYWKOWY

13:45 Ninja Warrior Polska - program rozrywkowy prod. Polska
15:45 Twoja Twarz Brzmi Znajomo
17:40 Design Dream. Pojedynek na wnętrza
18:50 Wydarzenia
19:20 Sport
19:25 Pogoda
19:30 Państwo w Państwie
20:00 Kabaret na żywo
22:10 Love Island. Wyspa miłości
23:20 Botoks
02:05 Szklana pułapka 5 - film sensacyjny
04:25 Kabarety
04:40 Disco Gramy - program rozrywkowy prod. Polska
05:25 Telezakupy TV Okazje

TVP Kultura

06:50 Myśli na ten czas
07:00 Liturgia prawosławna
08:25 Od ucha do ucha
10:15 „Parada" Satie'ego - film animowany
10:40 Francuskie śniadanie - Arsene Lupin - serial
11:40 Trzeci punkt widzenia - program publicystyczny
12:15 Plakat - Narodziny nowoczesnej reklamy - film dokumentalny
13:25 Bilet do kina - Odyseja - dramat, prod. Francja
15:30 XXI Festiwal Bachowski w Świdnicy
15:55 Międzynarodowy Festiwal Bachowski w Świdnicy
17:15 Niedziela z... Mariuszem Wilczyńskim
20:00 Manchester by the Sea - dramat, prod. USA, 2016
22:20 Scena taneczna - koncert
23:25 Trzeci punkt widzenia

DRAMAT

23:50 Aquarius - dramat, prod. Brazylia, 2016, reż. Kleber Mendonca Filho, wyk. Sonia Braga, Julia Bernat, Humberto Carrao, Irandhir Santos
02:15 Teraz animacje! - Sajgon nad Marną - film animowany
02:30 Teraz animacje! - Jackie - film animowany, prod. Francja, 2018
02:45 Kino nocne - Pułapka - film sensacyjny, prod. Polska, 1997, reż. Adek Drabiński, wyk. Marek Kondrat, Joanna Benda, Bogusław Linda
04:50 Techno
05:30 Teledysk
05:45 Jeszcze więcej kultury

TV Puls

06:00 Rodzinny interes - serial obyczajowy Podstarzały złodziej, jego syn i wnuk planują skok, dzięki któremu zarobią milion dolarów.
09:00 Sezon na psa
11:20 Królewna Śnieżka
13:30 Najpiękniejsze baśnie braci Grimm: Grające drzewko
14:45 Najpiękniejsze baśnie: Mała Syrenka Mała Syrenka zakochuje się w księciu i postanawia poświęcić wszystko co ma, by być z ukochanym.
15:55 Matylda Posiadająca nietypowe umiejętności Matylda idzie do szkoły, gdzie poznaje demoniczną dyrektorkę i dobrotliwą nauczycielkę.
17:55 Pokojówka na Manhattanie

FILM AKCJI

20:00 Niedziela z gwiazdami: Plan ucieczki Ray to specjalista od zabezpieczeń więziennych. W trakcie testowania nowego projektu mężczyzna zostaje pozbawiony kontaktu ze swoją ekipą i zdany na siebie.
22:10 Zabójcza przesyłka
00:05 Saper
02:05 Zobacz to! Blok powtórkowy: Dyżur - serial dokumentalny
02:40 Dyżur - serial dokumentalny
03:05 Taki jest świat
03:55 Na jedwabnym szlaku
04:35 Z archiwum policji

TVN 7

05:00 Szpital - program obyczajowy
06:00 Kosmiczny wykop
06:15 Szkoła
07:20 Ukryta prawda - program obyczajowy
09:20 Ten moment
09:50 Hotel Paradise
11:45 Ten moment
12:15 Neurochirurg
13:15 Ukryta prawda - program obyczajowy
15:10 Ślub od pierwszego wejrzenia
16:10 Street Dance - film obyczajowy, Wielka Brytania, 2010, reż. Max Giwa, Dania Pasquini, wyk. Nichola Burley, Charlotte Rampling, Richard Winsor, Ukweli Roach, George Sampson, Sacha Chang, Eleanor Bron
18:15 Johnny English - film komedia, Francja, Wielka Brytania, USA, 2003

FILM KATASTROFICZNY

20:00 Geosztorm - film katastroficzny, USA, 2017, reż. Dean Devlin, wyk. Gerard Butler, Jim Sturgess, Abbie Cornish, Alexandra Maria Lara
22:20 Bez przebaczenia - film western, USA, 1992, reż. Clint Eastwood, wyk. Clint Eastwood, Gene Hackman, Morgan Freeman, Richard Harris
01:00 Na pokuszenie - film obyczajowy, USA, 2017, reż. Sofia Coppola, wyk. Colin Farrell, Nicole Kidman, Kirsten Dunst, Elle Fanning, Oona Laurence
02:55 Druga strona medalu - talk show
03:30 Noc magii

TV 4

06:00 Szczenięce lata Toma i Jerry'ego **06:35** Scooby-Doo! Frankenstrachy **08:00** Alvin i wiewiórki 3 **09:55** Galileo **10:55** STOP Drogówka **11:55** Gwiazdy Kabaretu **12:55** Wciąż ją kocham
15:10 Joe Black Magnat prasowy i człowiek sukcesu Bill Parish wiedzie wspaniałe życie. **19:00** Galileo
20:00 Hellboy Pod koniec II wojny światowej, kiedy dni Rzeszy były już policzone, zdesperowani naziści próbowali ratować się wszelkimi sposobami, uciekając się nawet do wykorzystania magii. Podczas jednego z sekretnych rytuałów okrutny szaleniec, Grigori Rasputin przywołał demona nazwanego później Hellboy-'em z zamysłem czynienia zła. **22:35** Nożownik **00:30** Gwiazdy Kabaretu

TV Trwam

10:40 Cuda Jezusa **11:30** Jesteśmy katolikami **12:00** Anioł Pański z Ojcem Świętym Franciszkiem **12:20** Wieś - to też Polska **13:30** Papież Polak do Rodaków **14:00** Ewangelia wg św. Jana **15:45** Święty na każdy dzień **15:50** 100 cudownych miejsc na świecie. Meksyk: Puebla
16:00 Informacje dnia **16:10** Koncert życzeń **17:00** Zostań Żołnierzem RP **17:15** Gorzkie Żale **17:45** 100 cudownych miejsc na świecie. Miasto Hanoi, Wietnam **17:55** Poczet Wielkich Polaków **18:00** Anioł Pański **18:05** Informacje dnia
18:15 Rozmowy niedokończone **19:25** Święty na każdy dzień **19:30** Opowieści biblijne historie animowane z Nowego Testamentu **20:00** Informacje dnia **20:20** Różaniec **20:50** Kolory Świętości **21:00** Apel Jasnogórski

eprasa.pl cdb9a84928

poniedziałek 22 marca

TVP 1

05:10 **Przysięga** - serial
06:00 **Elif** - serial, prod. Turcja
06:50 **Policzmy się dla Polski**
07:00 **Transmisja Mszy Świętej z Sanktuarium Matki Bożej na Jasnej Górze**
07:30 **Okiem Wiary** - magazyn
08:00 **Wiadomości**
08:10 **Pogoda poranna**
08:15 **Kwadrans polityczny**
08:30 **Policzmy się dla Polski** - felieton
08:40 **Ranczo** - serial
09:35 **Komisarz Alex** - serial
10:35 **Ojciec Mateusz** - serial kryminalny TVP
11:25 **Kasta** - serial
11:50 **Policzmy się dla Polski**
12:00 **Wiadomości**
12:10 **Agrobiznes**
12:30 **Agropogoda** - magazyn
12:35 **Rok w ogrodzie Extra**
12:50 **BBC w Jedynce - Na ratunek młodym szympansom**

SERIAL OBYCZAJOWY

14:00 **Elif** - serial, prod. Turcja, 2018
15:00 **Wiadomości**
15:15 **Alarm!** - magazyn
15:35 **Gra słów. Krzyżówka**
16:05 **Przysięga** - serial
17:00 **Teleexpress**
17:15 **Jaka to melodia?**
17:55 **Klan** - telenowela TVP
18:20 **Kasta** - serial
18:55 **Jeden z dziesięciu**
19:30 **Wiadomości**
20:10 **Alarm!** - magazyn
20:30 **Leśniczówka**
21:00 **Teatr Telewizji** - Ravensbruck. Miasto kobiet - spektakl teatralny
22:40 **Świat bez fikcji**
24:00 **Warto rozmawiać**
01:00 **Grace księżna Monako** - film obyczajowy

TVP 2

05:00 **Cafe piosenka**
05:30 **Górscy ratownicy** - serial obyczajowy
06:15 **Policzmy się dla Polski**
06:25 **Coś dla Ciebie** - magazyn
06:55 **Familiada** - teleturniej
07:20 **Policzmy się dla Polski**
07:30 **Pytanie na śniadanie**
10:40 **Panorama**
10:45 **Pytanie na śniadanie**
11:10 **Policzmy się dla Polski**
11:25 **Rodzinka.pl** - serial komediowy TVP
11:50 **Dla niesłyszących - Barwy szczęścia** - serial obyczajowy TVP
12:30 **Koło fortuny**
13:05 **Policzmy się dla Polski**
13:15 **Kozacka miłość** - serial kostiumowy, prod. Rosja
14:05 **Va Banque** - teleturniej
14:35 **Na sygnale** - serial
15:05 **Górscy ratownicy** - serial obyczajowy
15:50 **Zainwestuj w marzenia**

TELETURNIEJ

16:00 **Koło fortuny** - teleturniej
16:35 **Familiada** - teleturniej
17:15 **Serial fabularny**
18:00 **Panorama**
18:20 **Va Banque** - teleturniej
18:45 **Kozacka miłość** - serial
19:35 **Barwy szczęścia** - serial obyczajowy TVP
20:40 **Kulisy serialu „M jak miłość"**
20:55 **M jak miłość** - serial TVP
21:50 **Sanditon** - serial
22:35 **Jedyny świadek** - serial kryminalny
23:40 **Foxtrot** - dramat
01:40 **Warto kochać** - serial
02:35 **Jeszcze nie wieczór** - film obyczajowy
04:25 **Rodzinka.pl** - serial komediowy TVP

TVN

05:10 **Uwaga!** - magazyn
05:20 **Nowa Maja w ogrodzie**
05:50 **Akademia ogrodnika**
06:00 **Ukryta prawda** - program obyczajowy
07:00 **Kuchenne rewolucje** - program kulinarno-rozrywkowy
08:00 **Dzień Dobry TVN** - magazyn
11:35 **Jesteśmy w domu!**
11:45 **Ukryta prawda** - program obyczajowy
13:50 **LAB**
14:55 **Szpital**
15:55 **Kuchenne rewolucje** - program kulinarno-rozrywkowy
17:00 **LAB**
18:00 **Ukryta prawda** - program obyczajowy
19:00 **Fakty**
19:25 **Uwaga! koronawirus**
19:55 **Uwaga!** - magazyn
20:10 **Doradca smaku**

SERIAL OBYCZAJOWY

20:15 **Na Wspólnej** - serial obyczajowy prod. Polska
20:55 **Milionerzy** - program rozrywkowy
21:30 **Równi sobie**
22:30 **Godziny szczytu II** - film sensacyjny, USA, 2001, reż. Brett Ratner, wyk. Jackie Chan, Chris Tucker, John Lone, Zhang Ziyi, Roselyn Sanchez, Harris Yulin
00:30 **Co za tydzień** - magazyn
01:20 **The Shooter** - serial, USA
02:25 **Uwaga!** - magazyn
02:45 **Noc magii**
04:05 **Szpital** - program obyczajowy

POLSAT

06:00 **Nowy dzień z Polsat News**
08:40 **Malanowski i Partnerzy** - serial obyczajowy prod. Polska
09:40 **Sekrety rodziny**
10:40 **Dlaczego ja?**
11:40 **Gliniarze**
12:50 **Wydarzenia**
13:25 **Interwencja**
13:40 **Trudne sprawy**
14:40 **Dlaczego ja?**
15:50 **Wydarzenia**
16:10 **Pogoda**
16:15 **Interwencja** - magazyn prod. Polska
16:30 **Na ratunek 112**
17:00 **Gliniarze**
18:00 **Pierwsza miłość** - serial obyczajowy prod. Polska
18:50 **Wydarzenia**
19:25 **Gość Wydarzeń**
19:45 **Sport, Pogoda**

FILM SENSACYJNY

20:00 **MEGA HIT - Szklana pulapka 5** Bruce Willis wraca do gry jako John McClane, dzielny nowojorski gliniarz, który ma talent do zjawiania się w niewłaściwym miejscu o niewłaściwym czasie. Najnowsze kłopoty czekają go w Rosji.
22:10 **Love Island. Wyspa miłości** - program rozrywkowy
23:10 **Jack Reacher: Nigdy nie wracaj**
01:50 **Wpół do śmierci 2**
03:50 **Tajemnice losu**
04:40 **Disco Gramy** - program rozrywkowy prod. Polska
05:25 **Telezakupy TV Okazje**

TVP Kultura

08:15 **Tego się nie wytnie**
10:00 **Reżyserzy** - cykl dokumentalny, prod. Wielka Brytania
11:00 **Rodzina Połanieckich** - serial TVP
12:30 **Słodkie oczy** - film TVP
13:40 **Człowiek i chleb** - film animowany
13:45 **W oddali** - film
13:55 **Podarunek lustra**
14:05 **Niedziela z... Andrzejem Mastalerzem**
14:55 **Chaplin na Bali** - film dokumentalny
16:00 **Kawki na drodze** - dramat
17:30 **Rok 2020**
17:55 **Trzeci punkt widzenia**
18:30 **Informacje kulturalne**
18:55 **Wszystko dla Pań**
20:00 **Kino Mocnych Wrażeń - Dopaść Cartera** - film akcji
22:00 **Kronos** - magazyn

FILM FABULARNY

22:40 **Panorama kina polskiego - Pomiędzy słowami** - film fabularny, prod. Polska, Niderlandy, Francja, 2017
00:15 **Scena taneczna**
00:40 **Scena taneczna**
01:15 **Rok 2020**
01:45 **Informacje kulturalne**
02:15 **Żelazna klasyka - Intruz** - dramat, prod. USA, 1946, reż. Orson Welles, wyk. Edward G. Robinson, Loretta Young, Orson Welles, Philip Merivale, Richard Long
04:00 **Plac zabaw**
05:30 **Afisz kulturalny ekstra**
05:45 **Jeszcze więcej kultury w TVP Kultura 2 na stream.tvp.pl**

TV Puls

06:00 **Zbuntowany anioł** - telenowela
07:00 **Nash Bridges** - serial sensacyjny Serial sensacyjny opowiadający o walce z przestępczością na ulicach San Francisco. Głównym bohaterem jest sprytny policjant Nash Bridges (Don Johnson), który w raz ze swoim partnerem Joe Dominguez (Cheech Marin) walczy z przestępczością w mieście.
09:00 **Lombard. Życie pod zastaw** - serial obyczajowy
11:00 **Zbuntowany anioł** - telenowela Osierocona Milagros rozpoczyna pracę jako pokojówka rodziny DiCarlo i zakochuje się w synu pana domu.
12:00 **Zaklinaczka duchów**

SERIAL OBYCZAJOWY

14:00 **Lombard. Życie pod zastaw** - serial obyczajowy prod. Polska
16:00 **Rodzinny interes** - serial obyczajowy
18:00 **Lombard. Życie pod zastaw** - serial obyczajowy
20:00 **Kod 211**
21:30 **American Assassin**
23:50 **Uwięziona w mroku**
01:40 **Zobacz to! Blok powtórkowy: Taki jest świat**
02:15 **Dyżur** - serial dokumentalny
03:55 **Na jedwabnym szlaku**
04:35 **Z archiwum policji** - serial dokumentalny
05:00 **Rodzinny interes** - serial obyczajowy

TVN 7

05:50 **Szkoła**
06:55 **Szpital**
07:55 **Zakochani po uszy** - serial, Polska
08:25 **Ukryta prawda** - program obyczajowy
11:25 **Ten moment**
11:55 **Szpital** - program obyczajowy
12:55 **Szkoła**
13:55 **Sąd rodzinny** - program sądowy
14:55 **Sędzia Anna Maria Wesołowska** - program sądowy
15:55 **Ukryta prawda** - program obyczajowy
16:55 **Brzydula** - serial
17:30 **Rozwód. Walka o wszystko**
18:30 **Ten moment**
19:00 **19 +** - obyczajowy
19:30 **Zakochani po uszy** - serial, Polska
20:00 **Brzydula** - serial
20:30 **Hotel Paradise**

KOMEDIA

21:30 **Tylko mnie kochaj** - film komedia, Polska, 2006, reż. Ryszard Zatorski, wyk. Maciej Zakościelny, Agnieszka Grochowska, Julia Wróblewska, Grażyna Szapołowska, Jan Frycz, Marcin Bosak, Dominika Kluźniak
23:45 **Blade, Wieczny Łowca II** - film horror, USA, Niemcy, 2002, reż. Guillermo Del Toro, wyk. Wesley Snipes
02:15 **Zabójcy królowych piękności**
03:15 **Druga strona medalu** - talk show
03:45 **Noc magii**

TV 4

06:00 Gliniarz i prokurator **07:00** Strażnik Teksasu **08:00** Nasz Nowy Dom **09:00** Sędzia Judy **09:25** Z miłości do dziecka **10:25** Nowe Sekrety Sąsiadów **10:55** Detektywi w Akcji **11:55** Kobra - oddział specjalny **12:55** STOP Drogówka **13:55** Rubi **14:55** Z miłości do dziecka **16:00** Policjantki i Policjanci **17:00** Kochane Pieniądze **19:00** Policjantki i Policjanci **20:00** Święty **20:30** Sprawiedliwi - Wydział Kryminalny **21:40** Skaza Zwolniony z więzienia John Brickner, chce rozpocząć uczciwe życie - pragnie także odkupić swoje winy pomagając krewnym mężczyzny, którego kiedyś zabił - zamierza im przekazać 250 tys. dolarów. **23:50** Galileo **00:50** Pęknięsz ze śmiechu **02:50** SuperLudzie **03:50** Trans World Sport

TV Trwam

10:00 Informacje dnia **10:15** Rozmowy niedokończone **11:20** 100 cudownych miejsc na świecie **11:30** Przyroda w Obiektywie **11:50** Kolory Świętości **11:55** Święty na każdy dzień **12:00** Anioł Pański **12:03** Informacje dnia **12:20** Dzieci Andersa **13:30** Msza święta **14:30** Karol de Foucauld **15:25** W Solankowej Dolinie **15:50** Ma się rozumieć **16:00** Informacje dnia **16:10** Sanktuaria polskie **16:30** Zew natury **16:55** Świadkowie **17:25** Kolory Świętości **17:30** Natura obiektywnie **17:55** Poczet Wielkich Polaków **18:00** Anioł Pański **18:05** Informacje dnia **18:15** Rozmowy niedokończone **19:25** Święty na każdy dzień **19:30** Opowieści Starego Testamentu **20:00** Informacje dnia **20:20** Różaniec **20:50** Myśląc Ojczyzna **21:00** Apel

wtorek 23 marca

TVP 1

05:10 **Przysięga** - serial
06:00 **Elif** - serial, prod. Turcja, 2018
06:50 **Policzmy się dla Polski** - felieton
07:00 **Transmisja Mszy Świętej z Sanktuarium Matki Bożej na Jasnej Górze**
07:30 **Kościół z bliska**
08:00 **Wiadomości**
08:10 **Pogoda poranna**
08:15 **Kwadrans polityczny**
08:30 **Policzmy się dla Polski**
08:40 **Ranczo** - serial obyczajowy TVP
09:35 **Komisarz Alex** - serial
10:35 **Ojciec Mateusz** - serial
11:25 **Kasta** - serial
12:00 **Wiadomości**
12:10 **Agrobiznes**
12:30 **Agropogoda** - magazyn
12:35 **Rok w ogrodzie Extra**
12:45 **Policzmy się dla Polski**
12:55 **Natura w Jedynce** - Bliskie spotkania

SERIAL OBYCZAJOWY

14:00 **Elif** - serial, prod. Turcja, 2018
15:00 **Wiadomości**
15:15 **Alarm!** - magazyn
15:35 **Gra słów. Krzyżówka**
16:05 **Przysięga** - serial
17:00 **Teleexpress**
17:15 **Jaka to melodia?**
17:55 **Klan** - telenowela TVP
18:20 **Kasta** - serial
18:55 **Jeden z dziesięciu**
19:30 **Wiadomości**
20:10 **Alarm!** - magazyn
20:30 **Leśniczówka**
20:55 **Wielkie rodziny**
21:40 **Magazyn Ekspresu Reporterów**
22:45 **Ocaleni** - reality show
23:50 **Magazyn śledczy Anity Gargas** - magazyn
00:30 **Samotny detektyw**

TVP 2

05:00 **Cafe piosenka** - talk-show
05:30 **Górscy ratownicy** - serial obyczajowy, prod. Niemcy, 2012
06:20 **Policzmy się dla Polski**
06:25 **Historia, która trwa** - reportaż
06:55 **Familiada** - teleturniej
07:20 **Policzmy się dla Polski**
07:30 **Pytanie na śniadanie**
10:40 **Panorama**
10:45 **Pytanie na śniadanie**
11:10 **Policzmy się dla Polski**
11:25 **Rodzinka.pl** - serial komediowy TVP
11:50 **Dla niesłyszących - Barwy szczęścia** - serial obyczajowy TVP
12:30 **Koło fortuny** - teleturniej
13:15 **Kozacka miłość** - serial kostiumowy, prod. Rosja, 2013
14:05 **Va Banque** - teleturniej
14:35 **Na sygnale** - serial

SERIAL OBYCZAJOWY

15:10 **Górscy ratownicy** - serial obyczajowy
16:00 **Koło fortuny** - teleturniej
16:35 **Familiada** - teleturniej
17:15 **Serial fabularny**
18:00 **Panorama**
18:20 **Va Banque** - teleturniej
18:45 **Kozacka miłość** - serial kostiumowy, prod. Rosja
19:35 **Barwy szczęścia** - serial
20:40 **Kulisy serialu „M jak miłość"**
20:55 **M jak miłość** - serial TVP
21:50 **Sanditon** - serial
22:35 **Zainwestuj w marzenia** - serial TVP
22:45 **Jedyny świadek** - serial kryminalny
23:45 **Ludzkie historie** - O ojcach i synach

TVN

05:45 **Uwaga!** - magazyn
06:00 **Ukryta prawda** - program obyczajowy
07:00 **Kuchenne rewolucje** - program kulinarno-rozrywkowy
08:00 **Dzień Dobry TVN**
11:35 **Doradca smaku**
11:45 **Ukryta prawda** - program obyczajowy
13:50 **LAB**
14:55 **Szpital** - program obyczajowy
15:55 **Kuchenne rewolucje** - program kulinarno-rozrywkowy
17:00 **LAB**
18:00 **Ukryta prawda** - program obyczajowy
19:00 **Fakty**
19:25 **Uwaga! koronawirus**
19:35 **Sport**
19:45 **Pogoda**
19:55 **Uwaga!** - magazyn

PROGRAM KULINARNY

20:10 **Doradca smaku** - program kulinarny
20:15 **Na Wspólnej** - serial obyczajowy
20:55 **Milionerzy** - program rozrywkowy prod. Polska
21:30 **Chyłka-Rewizja** - serial, Polska
22:30 **Kuba Wojewódzki** - program rozrywkowy
23:30 **Superwizjer** - magazyn reporterów
00:05 **Grzesznica** - serial, USA
01:05 **Niewierni** - serial, USA
02:05 **Uwaga!** - magazyn
02:25 **Noc magii**
03:45 **Szpital** - program obyczajowy

POLSAT

06:00 **Nowy dzień z Polsat News**
08:40 **Malanowski i Partnerzy** - serial obyczajowy
09:40 **Sekrety rodziny**
10:40 **Dlaczego ja?**
11:40 **Gliniarze**
12:50 **Wydarzenia**
13:25 **Interwencja**
13:40 **Trudne sprawy**
14:40 **Dlaczego ja?**
15:50 **Wydarzenia**
16:10 **Pogoda**
16:15 **Interwencja**
16:30 **Na ratunek 112**
17:00 **Gliniarze**
18:00 **Pierwsza miłość** - serial obyczajowy
18:50 **Wydarzenia**
19:25 **Gość Wydarzeń**
19:45 **Sport**
19:55 **Pogoda**
20:05 **Ninja Warrior Polska**
22:10 **Love Island. Wyspa miłości**

THRILLER

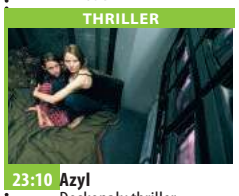

23:10 **Azyl** Doskonały thriller w reżyserii Davida Finchera z Jodie Foster i Forestem Whitakerem w rolach głównych. Do luksusowego domu w centrum Nowego Jorku, należącego niegdyś do ekscentrycznego milionera wprowadza się po rozstaniu z mężem, Meg Altman i jej córeczka Sarah.
01:45 **12 rund 2** Ratownik medyczny Nick Malloy jest świadkiem wypadku, spowodowanego przez pijanego kierowcę.
03:45 **Tajemnice losu** - program ezoteryczny

TVP Kultura

07:25 **Teledyski**
08:00 **Informacje kulturalne**
08:25 **Rok 2020**
08:55 **Wydarzenie aktualne**
09:25 **Kawki na drodze** - dramat
11:00 **Rodzina Połanieckich** - serial TVP
12:30 **Zawodowcy** - film obyczajowy, prod. Polska, 1975, reż. Feridun Erol, wyk. Bolesław Płotnicki, Witold Dębicki, Maria Kowalik
13:30 **Tego się nie wytnie** - talk-show
15:00 **Biblijne zoo** - film
16:10 **Pali się, moja panno** - komedia, prod. Włochy, Czechosłowacja, 1967
17:35 **Co dalej?** - program publicystyczny
17:55 **Tamte lata, tamte dni** - magazyn
18:30 **Informacje kulturalne**
18:55 **Wszystko dla Pań**

MONODRAMAT

20:00 **Nie lubię pana, panie Fellini**
21:10 **Lekkie obyczaje - Mali mężczyźni** - dramat, prod. Grecja, USA, 2016, reż. Ira Sachs, wyk. Greg Kinnear, Jennifer Ehle, Paulina Garca
22:45 **Co dalej?** - program publicystyczny
23:05 **Informacje kulturalne**
23:35 **Młoda Polska - Nasza klątwa** - film
00:10 **Panorama kina polskiego** - Pomiędzy słowami - film fabularny
01:50 **Kino Mocnych Wrażeń** - Dopaść Cartera - film
03:50 **Teledyski**
05:35 **Afisz kulturalny ekstra**
05:50 **Jeszcze więcej kultury**

TV Puls

06:00 **Zbuntowany anioł** - telenowela
07:00 **Nash Bridges** - serial sensacyjny
09:00 **Lombard. Życie pod zastaw** - serial obyczajowy
11:00 **Zbuntowany anioł** - telenowela
12:00 **Zaklinaczka duchów** Dzięki swojemu darowi Melinda Gordon potrafi komunikować się z zagubionymi duszami zmarłych ludzi i pomaga im przejść na drugą stronę.
14:00 **Lombard. Życie pod zastaw** - serial obyczajowy
16:00 **Rodzinny interes** - serial obyczajowy
18:00 **Lombard. Życie pod zastaw** - serial obyczajowy
20:00 **Mroczna przeszłość**
22:00 **Zemsta Sokoła**

FILM PRZYGODOWY

00:00 **Anakondy: Polowanie na Krwawą Orchidee** Ekspedycja naukowa wyrusza na tereny zamieszkane przez olbrzymie węże, by zdobyć kwiat o niezwykłych właściwościach.
02:00 **Zobacz to! Blok powtórkowy: Dyżur** - serial dokumentalny
02:35 **Dyżur** - serial dokumentalny
03:00 **Na jedwabnym szlaku**
03:40 **Wojciech Cejrowski. Boso** - Karaiby
04:35 **Z archiwum policji** - serial dokumentalny
05:00 **Rodzinny interes** - serial obyczajowy

TVN 7

05:50 **Szkoła**
06:55 **Szpital**
07:55 **Zakochani po uszy** - serial, Polska
08:25 **Ukryta prawda** - program obyczajowy
11:25 **Ten moment**
11:55 **Szpital** - program obyczajowy
12:55 **Szkoła**
13:55 **Sąd rodzinny** - program sądowy
14:55 **Sędzia Anna Maria Wesołowska** - program sądowy
15:55 **Ukryta prawda** - program obyczajowy
16:55 **Brzydula** - serial
17:30 **Rozwód. Walka o wszystko**
18:30 **Ten moment**
19:00 **19 +** - obyczajowy
19:30 **Zakochani po uszy** - serial, Polska
20:00 **Brzydula** - serial
20:30 **Hotel Paradise**

FILM SENSACYJNY

21:40 **Szakal** - film sensacyjny, USA, Wielka Brytania, Francja, Niemcy, Japonia, 1997, reż. Michael Caton-Jones, wyk. Bruce Willis, Richard Gere, Sidney Poitier, Diane Venora, Mathilda May, Jack Black, J.K. Simmons, Tess Harper, Richard Lineback
00:10 **Żołnierz przyszłości** - film S-F, USA, 1998, reż. Paul Anderson, wyk. Kurt Russell, Jason Scott Lee, Jason Isaacs, Connie Nielsen, Sean Pertwee
02:20 **Zabójcy królowych piękności**
03:15 **Druga strona medalu** - talk show
03:45 **Noc magii**

TV 4

06:00 Gliniarz i prokurator **07:00** Strażnik Teksasu **08:00** Nasz Nowy Dom **09:00** Sędzia Judy **09:25** Z miłości do dziecka **10:25** Nowe Sekrety Sąsiadów **10:55** Detektywi w akcji **11:55** Kobra - oddział specjalny **12:55** STOP Drogówka **13:55** Rubi **14:55** Z miłości do dziecka **16:00** Policjantki i Policjanci - serial kryminalny prod. Polska **17:00** Kochane Pieniądze **19:00** Policjantki i Policjanci - serial kryminalny prod. Polska **20:00** Święty **20:30** Sprawiedliwi - Wydział Kryminalny **21:40** Incydent Do brzegów Japonii przybija frachtowiec przemycający nielegalnych imigrantów z Chin. Jest wśród nich mechanik Steelhead, który podąża w ślad za dawną ukochaną Xiu Xiu. **00:05** STOP Drogówka - magazyn

TV Trwam

11:05 Mocni w wierze **11:35** Myśląc Ojczyzna **11:45** Historia i architektura Polski w rysunkach prof. Ryszarda Natusiewicza **12:00** Anioł Pański **12:03** Informacje dnia **12:20** Sanktuaria polskie **12:40** Śladami apostoła Pawła **13:30** Msza święta z Jasnej Góry **14:30** Oratorium **15:50** Ma się rozumieć **16:00** Informacje dnia **16:10** Jestem mamą **16:30** Kalejdoskop Młodych **16:50** Pocztówka z Indii **17:00** 100 cudownych miejsc na świecie **17:10** Prosto o gospodarce **17:30** Rajd Katyński **17:55** Poczet Wielkich Polaków **18:00** Anioł Pański **18:05** Informacje dnia **18:15** Rozmowy niedokończone **19:25** Święty na każdy dzień **19:30** Każdy maluch to potrafi **19:45** Modlitwa **20:00** Informacje dnia **20:20** Różaniec **20:50** Myśląc Ojczyzna

eprasa.pl cdb9a84928

KRZYŻÓWKA WIOSENNA

Litery z pól od 1 do 40 utworzą rozwiązanie:

1	2	3	4	5	6	7	8	9	10	11	12
13	14	15	16	17	18	19	20	21	22	23	24
25	26	27	28	29	30	31	32	33	34	35	36
37	38	39	40								

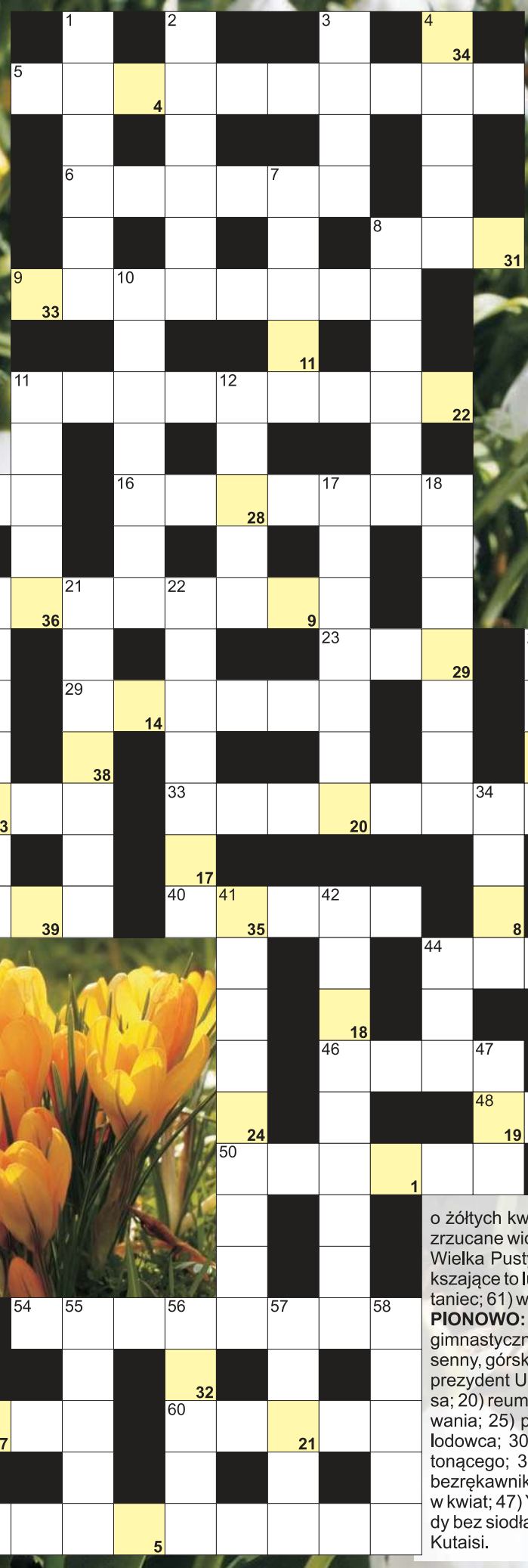

POZIOMO: 5) przebiśnieg, wczesnowiosenny kwiat; 6) drogowe lub kuchenne; 8) wiosną dłuższe niż zimą; 9) pierwsza wiosny nie czyni; 11) Wokulski z "Lalki" Prusa; 13) wiosenna odwilż; 16) uczy jej katecheta; 19) Gody, słowiańskie powitanie wiosny; 20) galowe ubranie mężczyzny; 23) biblijny budowniczy arki; 24) stowarzyszenie od "Szlachetnej Paczki"; 27) mały Kajetan; 29) rusałki, pospolite motyle; 32) wino na gorąco; 33) brak tchu po biegu; 35) znawca, specjalista; 38) wczesnowiosenny krzew o żółtych kwiatach; 40) polski producent sprzętu AGD; 43) port nad Cieśniną Gibraltarską; 44) zrzucane wiosną przez jelenia; 45) potocznie o wyspach z Teneryfą; 46) kolce do wspinaczki; 48) Wielka Pustynia Indyjska krócej; 49) niejeden w pasiece; 50) długość i szerokość; 51) powiększające to lupa; 54) Julio, napisał "Grę w klasy"; 59) dawne srebrne monety; 60) szybki kubański taniec; 61) wiosenny znak zodiaku; 62) wiosną częste na mrozowisku.

PIONOWO: 1) Bocelli, włoski śpiewak; 2) marka obuwia sportowego; 3) skośne u azjatów; 4) gimnastyczne pochylenie tułowia; 7) żydowska chusta do modlitwy; 8) waluta w Gambii; 10) wiosenny, górski krokus; 11) na niej wycieraczki; 12) tkanina na wsypy do poduszek; 14) Barack, były prezydent USA; 15) rzeka w Nottingham; 17) pracownicy kopalni; 18) uduszony przez Heraklesa; 20) reumatyzm inaczej; 21) szara to Bufo bufo; 22) najazd, zbrojne wtargnięcie; 24) do podlewania; 25) pasą się na hali; 26) grecka bogini i uosobienie nocy; 28) wydłużona, dolna część lodowca; 30) wiosenne uczulenie; 31) surowiec do ponownego przerobu; 34) ratunkowe dla tonącego; 36) niejeden wiosną na wierzbie; 37) zwięzły życiorys w encyklopedii; 39) ciepły bezrękawnik; 41) Dorota, autorka powieści "Paw królowej"; 42) śliwa kocierpka; 44) rozwinie się w kwiat; 47) Y dla chemika; 51) mięso na kotlety; 52) niedźwiedź morski, uchatka; 53) sposób jazdy bez siodła; 55) człowiek z nadwagą; 56) barwa dźwięku; 57) skóra na torebki; 58) płynie przez Kutaisi.

eprasa.pl cdb9a84928

Zatrudnię
KIEROWCĘ C+E
z doświadczeniem
w obsłudze HDS
tel. 785 954 324

PRACA

dam pracę

Elektryk-hydraulik-monter klimatyzacji-magazynier-mechanik-automatyk serwisant chłodnictwa-atrakcyjne wynagrodzenie 664 473 560
LEG 51799

■Firma CFT Precyzja Sp. Z o.o. poszukuje pracownika z doświadczeniem na stanowisko Operator CNC. Więcej informacji pod numer telefonu (22)785-10-57 lub email sekretariat@cft-precyzja.pl
NDM 51889

■Firma w Czosnowie zatrudni na stanowisko operator maszyny WATERJET. Wymagania: dyspozycyjność i zaangażowanie, gotowość do pracy w systemie zmianowym. Mile widziane: Znajomość zagadnień techniki wytwarzania kompozytów lub/i znajomość maszyn CNC typu plotery/wycinarki. Możliwość przyuczenia. Zgłoszenia proszę składać na adres : sekretariat@cft-precyzja.pl / (22) 785-10-57
NDM 51890

Magazynier. Atrakcyjne wynagrodzenie 664473560
LEG 51800

Młodego mężczyznę do przyuczenia 664 473 560
LEG 51798

■praca porządkowa w Warszawie cena do 15 zł okolice Pułtuska 518052228
PUL 51865

■PRACA !!! Przyjmiemy brukarzy, całe ekipy brukarskie. Oferujemy zakwaterowanie! Kontakt 785-954-324 lub 780-170-180.
LEG 51779

■pracownik do kostki brukowej praca legionowo 506314717 biuro@timkop.pl Wolska 8a
PUL 51899

■Przyjmę do pracy pomocnika stolarza. Wymagane minimalne doświadczenie. Możliwość wysokich zarobków. Zainteresowanych proszę o kontakt pod nr 508251804
PUL 51897

Przyjmę pracownika na stanowisko magazynier do firmy stolarskiej. Oferujemy umowę o pracę. Zainteresowanych proszę o kontakt pod nr 508251804
PUL 51896

■Zatrudnię cukiernika z doświadczeniem. Praca w systemie zmianowym. Osoba bez nałogów 603430817
LEG 51848

■Zatrudnię pomoc do cukierni. Osoba bez nałogów. Stawka 15zł/godz. netto. Tel: 503800618
LEG 51849

szukam pracy

■Szukam pracy przy pracach porządkowych w okolicach Nieporętu, Legionowa 698 543 034
LEG 51895

AUTO-MOTO

sprzedam

■**KupieKażdeAutoBusyMotocykleiSkuteryNAJLEPSZECenySzybkaWycenaNatychmiastowyodbióraświadczeniaDoKasacjiMożliwośćwycofania OC 502964469**
LEG 51893

■**Skup aut, płatne gotówką, każdy stan, odbiór lawetą 507004316**
LEG 51413

EDUKACJA

korepetycje

■Doświadczony naucz matemat. podst. ponadpodst.- skutecznie, 506710424
LEG 51888

ZDROWIE

przychodnie

ultramedica
CENTRUM ZDROWIA KOBIETY
KLINIKA
GINEKOLOGICZNO - POŁOŻNICZA
Legionowo, ul. Sienkiewicza 10 I p. nad HEBE
tel. 22 732 24 86, 518 447 748

■ULTRAMEDICA CENTRUM ZDROWIA KOBIETY
- ginekologia kompleksowo, prowadzenie ciąży USG 3D/4D
- ortopeda dziecięcy i dla dorosłych
- proktolog, również zabiegi
- dietetyk klliniczny,
ul.Sienkiewicza 10, tel. 518 447 748
www.umedica.pl
LEG 51756

lekarze

■**Dr. n.med. pediatra - neonatolog Maria Gudyka-Piórkowska L-wo, Sienkiewicza 30, 601593502, 22 774 21 62**
LEG 51670

■Dr n.med Robert Piórkowski Gabinet ginekologiczny L-wo ul. Husarska 9 blok 107, 22 7742162, 601 391 910
LEG 51671

inne

■OKULISTA, CH HIT, Nowy Dwór Maz., zapisy: 22 732 22 13
NDM 51768

SPORT i URODA

O! WŁOS
PROFESJONALNE KOSMETYKI
AKCESORIA FRYZJERSKIE
tel. 508 479 937
ul. Jana Pawła II 30/U5

■SKLEP FRYZJERSKI O WŁOS
W naszej ofercie posiadamy:
- profesjonalne kosmetyki,
- akcesoria oraz sprzęt fryzjerski
Kupując w naszym sklepie, możesz liczyć na profesjonalne doradztwo.
tel. 508 479 937, ul. Jana Pawła II 30/U5, 06-100 Pułtusk
PUL 51719

SZPITAL
mediq
PORADNIE SPECJALISTYCZNE
Józefa Piłsudskiego 20
05-120 Legionowo
22 774 26 40
www.mediq.pl

TURYSTYKA

NAJLEPSZE OFERTY. PONAD 10 LAT DOŚWIADCZENIA
BIURO PODRÓŻY
Wiesława Nawrot

■Biuro podróży Wiesława Nawrot Najlepsze oferty, first minute i last minute, bilety tanich linii lotniczych, bilety autokarowe. NDMaz., ul. Przejazd 5, tel. 227754333, turystyka@vip-nawrot.pl, www.vip-nawrot.pl

USŁUGI

remont i budowa

■A dachy papa obróbki 503083572
LEG 51823

■Cyklina bez. układanie 504957222
LEG 51634

Docieplanie budynków - odgrzybianie i malowanie elewacji 602-482-572
LEG 51760

■Malowanie-tapetowanie-remonty osobiście-solidnie 694065757
LEG 51757

■malowanie glazura gres panele plyta k-g 694003120
LEG 51878

■Tynki gipsowe i cementowe agregatem profesjonalnie 883943014
LEG 51876

■**Usługi hydrauliczne 792005201**
NDM 51874

OGŁOSZENIA DROBNE
można nadać na stronie
www.nadajdrobne.pl

■Usługi remontowo-budowlane. Kompleksowa budowa/rozbudowa budynków. Remonty, wykończenia. Adaptacja poddaszy, glazurnictwo, elewacje, ogrodzenia. 516529536, 603458182
PUL 51759

ogrodnicze

■Profesjonalne systemy nawadniania Usługi hydrauliczne Montaż kotłów gazowych 691-482-022 gogarden.wwa@gmail.com
LEG 51864

naprawy

■Komputery - dojazd, sprzedaż, skup używanych, nowe składane 513820998
LEG 51520

porządki

■Czyszczenie dywanów tapicerki sprzątanie 602221961
LEG 51898

finanse i prawo

■**BIURO RACHUNKOWE Anna Święcka Prowadzenie Ksiąg Rachunkowych, Ksiąg Podatkowych, VAT, ZUS, Reprezentacja w US i ZUS, Wyprowadzenie zaległości podatkowych. tel:227743594, kom:605859559, e-mail:a.swiecka@wp.pl**
LEG 51755

BIURO USŁUG KSIĘGOWYCH - księgi rachunkowe, księgi podatkowe, VAT, ZUS, reprezentacja przed urzędami. 790-545-508 biuro@e-accounting.com.pl
LEG 51691

Nowy Dwór Mazowiecki, 10.03.2021 r.

AB.6740.44.2021

OBWIESZCZENIE

Na podstawie art. 61 § 4 w związku z art. 10 § 1, art. 49 ustawy z dnia 14 czerwca 1960 r. – Kodeks postępowania administracyjnego (Dz.U. z 2020 r., poz. 256 ze zm.) oraz art. 11d ust. 5 ustawy z dnia 10.04.2003r. o szczególnych zasadach przygotowania i realizacji inwestycji w zakresie dróg publicznych (tj. Dz. U. z 2020 r., poz. 1363 ze zm.) **Starosta Nowodworski zawiadamia**, że zostało wszczęte postępowanie administracyjne na wniosek Wójta Gminy Czosnów ul. Gminna 6, 05-152 Czosnów z dnia 12.02.2021 r., w sprawie zezwolenia na realizację inwestycji drogowej polegającej na **rozbudowie DG 240158W (ul. Grupy Kampinos) w miejscowości Palmiry w gminie Czosnów** obejmującej niżej wymienione działki ewidencyjne lub ich części:

- działki pod inwestycję drogową nie będące własnością inwestora: obręb 0028-Palmiry dz. nr ew.: 163/1*1(**163/4**, 163/5), 170/3*(**170/5**, 170/6), 170/4*(**170/7**, 170/8), 171/1* (**171/3**, 171/4), 172/3*(**172/4**, 172/5), 174/1*(**174/3**, 174/4), 175/1*(**175/5**, 175/6), 180*(**180/1**, 180/2), 187*(**187/1**, 187/2), 188*(**188/1**, 188/2), 204*(204/1, **204/2**), 136/15*(136/16, **136/17**), 136/12*(136/18, **136/19**), 137/5* (137/11, **137/12**), 137/4* (137/13, **137/14**), 145/5*(145/9, **145/10**), 145/8*(145/13, **145/14**), 145/7*(145/11, **145/12**), 146*(146/1, **146/2**), 154/17*(154/19, **154/20**)
*(*działka podlegająca podziałowi - w nawiasach wyszczególniono działki po podziale; **pogrubionym drukiem** zaznaczono działki przeznaczone pod inwestycję drogową);*
- działki pod inwestycję drogową stanowiące własność Gminy Czosnów: obręb 0028 Palmiry dz. nr ew.: 162/1, 162/2, 162/3, 173/1,
- działka podlegająca ograniczeniu w korzystaniu w związku z koniecznością przebudowy drogi gminnej nr 240126W- ul. Janusz Kusocińskiego: obręb 0028 Palmiry dz. nr ew. 266,
- działka podlegająca ograniczeniu w korzystaniu w związku z koniecznością przebudowy drogi gminnej nr 240160W- ul. Sejmikowa: obręb 0028 Palmiry dz. nr ew.: 179,
- działka podlegająca ograniczeniu w korzystaniu w związku z koniecznością przebudowy drogi gminnej nr 240158W- ul. Miła: obręb 0028 Palmiry dz. nr ew.: 147,
- działki podlegająca ograniczeniu w korzystaniu w związku z koniecznością przebudowy drogi gminnej nr 240157W- ul. Wiśniowa : obręb 0028 Palmiry dz. nr ew.: 161,
- działki podlegające ograniczeniu w korzystaniu w związku z koniecznością przebudowy sieci uzbrojenia terenu: obręb 0028 Palmiry dz. nr ew.: 174/4, 179, 188/2, 146/1, 147,

Pouczenie

Zgodnie z art. 10 §1 ustawy z dnia 14 czerwca 1960 roku Kodeks postępowania administracyjnego (Dz. U. z 2020 r., poz. 256 ze zm.) - Organy administracji publicznej obowiązane są zapewnić stronom czynny udział w każdym stadium postępowania, a przed wydaniem decyzji umożliwić im wypowiedzenie się, co do zebranych dowodów i materiałów oraz zgłoszonych żądań – strony niniejszego postępowania mogą zapoznać się z aktami sprawy w trakcie prowadzonego postępowania w Wydziale Architektury i Budownictwa Starostwa Powiatowego w Nowym Dworze Mazowieckim, ul. I. Paderewskiego 1B, pok. 115 w godzinach pracy urzędu: poniedziałek-piątek 8:00 – 16:00 po wcześniejszym telefonicznym uzgodnieniu wizyty.

Zgodnie z art. 11 d ust. 9 i 10 ustawy z dnia 10 kwietnia 2003r. o szczególnych zasadach przygotowania i realizacji inwestycji w zakresie dróg publicznych (tj. Dz. U. z 2020 r. poz. 1363 ze zm.) z dniem zawiadomienia o wszczęciu postępowania w sprawie wydania decyzji o zezwoleniu na realizację inwestycji drogowej, nieruchomości stanowiące własność Skarbu Państwa bądź jednostek samorządu terytorialnego, objęte wnioskiem o wydanie decyzji o zezwoleniu na realizację inwestycji drogowej, nie mogą być przedmiotem obrotu w rozumieniu przepisów o gospodarce nieruchomościami. Czynność prawna dokonana z naruszeniem powyższego zakazu jest nieważna.

Jednocześnie zawiadamiam, że zgodnie z art. 49 ustawy z dnia 14 czerwca 1960 r. Kodeks postępowania administracyjnego (Dz. U. 2020 r. poz. 256 ze zm.), zawiadomienie stron postępowania uważa się za dokonane **po upływie 14 dni od dnia publicznego ogłoszenia** w Starostwie Powiatowym w Nowym Dworze Mazowieckim przy ul. I. Paderewskiego 1B, w Urzędzie Gminy Czosnów przy ul. Gminnej 6, urzędowych publikatorach teleinformatycznych – Biuletynie Informacji Publicznej w/w urzędów, a także w prasie lokalnej „Tygodnik Nowodworski".

Starosta Nowodworski
/-/ Krzysztof Kapusta

Nowy Dwór Mazowiecki, 08.03.2021 r.

AB.6740.79.2021

OBWIESZCZENIE

Na podstawie art. 61 § 4 w związku z art. 10 § 1, art. 49 ustawy z dnia 14 czerwca 1960 r. – Kodeks postępowania administracyjnego (Dz.U. z 2020 r., poz. 256 ze zm.) oraz art. 11d ust. 5 ustawy z dnia 10.04.2003r. o szczególnych zasadach przygotowania i realizacji inwestycji w zakresie dróg publicznych (tj. Dz. U. z 2020 r., poz. 1363 ze zm.) **Starosta Nowodworski zawiadamia**, że zostało wszczęte postępowanie administracyjne na wniosek Wójta Gminy Czosnów ul. Gminna 6, 05-152 Czosnów z dnia 25.02.2021 r., w sprawie zezwolenia na realizację inwestycji drogowej polegającej na **budowie drogi gminnej w miejscowości Kaliszki w gminie Czosnów** obejmującej niżej wymienione działki ewidencyjne lub ich części:

- działki pod inwestycję drogową niebędące własnością inwestora:
obręb 0019-Kaliszki dz. nr ew.: **1/5**, 1/4*1(1/19, **1/20**), 1/6*(**1/21**, 1/22), 3/2*(3/5, **3/6**, 3/7), 4/2*(4/5,**4/6**,4/7), 5/4*(5/7, **5/8**, 5/9), 6/3*(6/7, **6/8**, 6/9),
*(*działka podlegająca podziałowi - w nawiasach wyszczególniono działki po podziale; **pogrubionym drukiem** zaznaczono działki przeznaczone pod inwestycję drogową);*
- działki pod inwestycję drogową stanowiące własność Gminy Czosnów:
obręb 0019-Kaliszki dz. nr ew.: 2/11, 2/18, 2/19,

Pouczenie

Zgodnie z art. 10 §1 ustawy z dnia 14 czerwca 1960 roku Kodeks postępowania administracyjnego (Dz. U. z 2020 r., poz. 256 ze zm.) - Organy administracji publicznej obowiązane są zapewnić stronom czynny udział w każdym stadium postępowania, a przed wydaniem decyzji umożliwić im wypowiedzenie się, co do zebranych dowodów i materiałów oraz zgłoszonych żądań – strony niniejszego postępowania mogą zapoznać się z aktami sprawy w trakcie prowadzonego postępowania w Wydziale Architektury i Budownictwa Starostwa Powiatowego w Nowym Dworze Mazowieckim, ul. I. Paderewskiego 1B, pok. 115 w godzinach pracy urzędu: poniedziałek-piątek 8:00 – 16:00 po wcześniejszym telefonicznym uzgodnieniu wizyty.

Zgodnie z art. 11 d ust. 9 i 10 ustawy z dnia 10 kwietnia 2003r. o szczególnych zasadach przygotowania i realizacji inwestycji w zakresie dróg publicznych (tj. Dz. U. z 2020 r. poz. 1363 ze zm.) z dniem zawiadomienia o wszczęciu postępowania w sprawie wydania decyzji o zezwoleniu na realizację inwestycji drogowej, nieruchomości stanowiące własność Skarbu Państwa bądź jednostek samorządu terytorialnego, objęte wnioskiem o wydanie decyzji o zezwoleniu na realizację inwestycji drogowej, nie mogą być przedmiotem obrotu w rozumieniu przepisów o gospodarce nieruchomościami. Czynność prawna dokonana z naruszeniem powyższego zakazu jest nieważna.

Jednocześnie zawiadamiam, że zgodnie z art. 49 ustawy z dnia 14 czerwca 1960 r. Kodeks postępowania administracyjnego (Dz. U. 2020 r. poz. 256 ze zm.), zawiadomienie stron postępowania uważa się za dokonane **po upływie 14 dni od dnia publicznego ogłoszenia** w Starostwie Powiatowym w Nowym Dworze Mazowieckim przy ul. I. Paderewskiego 1B, w Urzędzie Gminy Czosnów przy ul. Gminnej 6, urzędowych publikatorach teleinformatycznych – Biuletynie Informacji Publicznej w/w urzędów, a także w prasie lokalnej „Tygodnik Nowodworski".

Starosta Nowodworski
/-/ Krzysztof Kapusta

eprasa.pl cdb9a84928

UBEZPIECZENIA
Wiesława Nawrot

■Kompleksowe ubezpieczenia: komunikacyjne, majątkowe, na życie, turystyczne. Ubezpieczenia Wiesława Nawrot, NDMaz., ul. Przejazd 5, tel. 664416376, 227754333, ubezpieczenia@vip-nawrot.pl, www.vip-nawrot.pl
NDM 51454

inne

■**Anteny, usługi RTV, domofony, wideofony, alarmy. 608630582**
LEG 51320

BIZNES

NIERUCHOMOŚCI

sprzedam mieszkanie

■L-wo ul. Sobieskiego 63,5m2 lp. w budynku IIIp. bardzo dobra lokalizacja, cena 385 tys. zł 723475723
LEG 51894

■**Sprzedam 2 kawalerki o powierzchni 21 m 2 w Serocku do zamieszkania + parking ogrodzony. 664220899, 600434599**
LEG 51891

sprzedam działkę

■Olszewnica Stara około 1000m2, prąd, gaz, wodociąg, 190zł/m2 do negocjacji 501833362
LEG 51832

do wynajęcia

■Chotomów,mieszk60m 690391165
LEG 51883

■Do wynajęcia w Pułtusku mieszkanie dla kobiety tanio 509661909
PUL 51868

■Kawalerka umeblowana 510719774
LEG 51880

■Pułtusk 2 pokoje, kuchnia, łazienka, C.O. 663348758
PUL 51892

ROLNICTWO

sprzedam

■**SADZENIAKI ZIEMNIAKA, ZBOŻA JARE, TRAWY - FIRMA NASIENNA GRANUM ŁOWICZ, TEL. 46 837-23-01, 46 837-23-05**
LEG 51788

■Sianokiszonkę, siano i słomę w belach 604780827, 502467933
PUL 51875

inne

■**Jesteś rolnikiem? Skorzystaj z oferty ubezpieczeń obowiązkowych i dobrowolnych. Ubezpiecz swoje uprawy rolne lub zwierzęta gospodarskie z możliwością dopłaty z budżetu państwa. O szczegóły zapytaj Doradcę - tel. 887 335 211**
LEG 51900

OGŁOSZENIA DROBNE
można nadać na stronie
www.nadajdrobne.pl

■Kupię każdy ciągnik rolniczy/kombajn, gotówka 507004316
LEG 51414

ZWIERZĘTA

na 4 łapy

■Emil i Eliksir to dwa roczne biało-czarne kocurki znalezione na terenie gminy Czosnów (porzucone w lesie przez właścicielkę; złożyliśmy zawiadomienie o popełnieniu przestępstwa). Kociaki są czyściutkie, wesołe, wrażliwe i uwielbiają pieszczoty. Kto podaruje braciom bezpieczny dom, w którym zapomną o przykrym zdarzeniu? Tel: 795 845 242 fundacjapsom.pl
NDM 51902

■Fredro to czarny 2-latek średniej wielkości (18 kg) znaleziony na terenie gminy Otwock. Na chwilę obecną psiak jest bardzo zestresowany, na widok człowieka chowa się do budy. Mamy nadzieję na szybkie odnalezienie właściciela. Tel: 795 845 242 fundacjapsom.pl
NDM 51903

■Izydor to starszy, średniej wielkości (16 kg) bardzo zaniedbany pies znaleziony na terenie gminy Czosnów. Ma dwa duże guzy, na całym ciele liczne wyłysienia, z uszu wypływa ropa (opieka weterynarza, dalsza diagnoza). Prosimy Państwa o pomoc w ustaleniu właściciela psa, który doprowadził go do takiego stanu. Czekamy na informację 506-403-514
NDM 51901

■Nintendo to niewielki (11,5 kg) dwuletni pies znaleziony w czerwonej obroży 11.03.2021 na ulicy Długiej w Markach. Chłopak jest bardzo kontaktowy, lubi przebywać w otoczeniu ludzi. Ten sympatyczny pieszczoch, posłusznie i grzecznie potrafi chodzić na smyczy. Kogo zguba? Tel: 795 845 242 fundacjapsom.pl
NDM 51904

AUTO NAPRAWA
• MECHANIKA • GEOMETRIA • CZĘŚCI
• WYWAŻANIE KÓŁ • KLIMATYZACJA
Adam Szczypkowski
05-110 JABŁONNA ul. WYGONOWA 1
pn. – pt.: 8.00 - 17.00
☎605 94 91 91
022 782 49 10

■W Pułtusku kilka dni temu opuściła posesję i nie wróciła SUCZKA OWCZARKA NIEMIECKIEGO. Reaguję na imię MIŚKA. Miała żółtawą obrożę przeciw kleszczom. Powinna mieć chip w uchu. Wcześniej zdarzało się jej wypuszczać w rejony ul. Wiśniowej, Słonecznej, Ogrodowej, ale zawsze wracała (niestety nie tym razem). Zaniepokojeni właściciele czekają na jakiekolwiek wieści o niej. 663205258
PUL 51881

UROCZYSTOŚCI

organizacja imprez

RESTAURACJA LEGIONOWSKA

■**RESTAURACJA LEGIONOWSKA;**
NA WYNOS od 12 do 18
Tel. 511 107 701,
chrzciny, komunie, stypy, urodziny, uroczyste obiady, romantyczne kolacje, catering. www.legionowska.pl
LEG 51247

MATRYMONIALNE

KOMUNIKATY

RÓŻNE

ELEKTRO INSTAL

HURTOWNIA ELEKTRYCZNA ELEKTROINSTAL JABŁONNA HURT-DETAL, KABLE,PRZEWODY,OŚWIETLENIE, TEL.22/7824131
LEG 51338

■**Kupię szklarnie do rozbiórki mnożarki, gotówka 515924866**
LEG 51877

■Sprzedam orbitrek 500874396
LEG 51879

INTER CARS
Filia Legionowo
ul. Zegrzyńska 4
tel.: 22 767 53 80
tel.: 22 767 53 89
INTERCARS.COM.PL

FOTO -TANIO- VIDEO
www.foto-legionowo.pl

OGŁOSZENIA DROBNE
do bieżącego numeru przyjmujemy
DO PONIEDZIAŁKU
do godziny 12:00.

WYCINKA DRZEW METODĄ ALPINISTYCZNĄ
- SEKCYJNA WYCINKA DRZEW
- PRZYCINANIE PRZEŚWIETLANIE KORONY DRZEW
- USUWANIE DRZEW GAŁĘZI KONARÓW MARTWYCH
- USŁUGI RĘBAKIEM , ZRĘBKOWANIE GAŁĘZI ORAZ WYWÓZ UROBKU
698 991 470
Z PODNOŚNIKA • MIEJSCA TRUDNO DOSTĘPNE • PROFESJONALNIE

SPRZEDAŻ NIERUCHOMOŚCI PKS:

Tel. 795 490 578

- Baza PKS w Płocku, ul. Bielska 53, 09-400 Płock
- Baza PKS w Ciechanowie, ul. Płocka 13, 06-400 Ciechanów
- Baza PKS w Pułtusku, ul. Romualda Traugutta 3, 06-100 Pułtusk
- Baza PKS w Piotrkowie Trybunalskim, ul. Wolborska 6b, 97-300 Piotrków Trybunalski
- Baza PKS w Ostródzie, ul. Garnizonowa 14, 14-100 Ostróda

Więcej informacji: www.mobilis.pl/nieruchomosci

ZGŁASZANIE AWARII I USZKODZEŃ ORAZ BIEŻĄCE INFORMACJE O AWARIACH I PRACACH PLANOWYCH

TEL. 991

PGE Dystrybucja S.A Oddział Warszawa RE Legionowo
zawiadamia, że planowana jest przerwa w dostawie energii elektrycznej dla odbiorców zamieszkałych:

POWIAT LEGIONOWSKI

Data	gmina, miejscowość nazwy i zakres numerowy ulic	Numery i nazwy stacji	Wyłączenia w godzinach
16.03.2021	Dosin ul. Rumiankowa 39, 39A, 42-44Z ul. Rajska	04-0449 (DOSIN STAWINOGA)	10:00-14:00
17.03.2021	Legionowo ul. Kolejowa 103, 114, 116, 120, 120A, 120B, 120C, 122, 122A ul. Aleja Legionów 73, 76, 76A, 78, 78A, 80, 80A, 82, 82A, 84, 86, 87, 89, 91 ul. Targowa 75, 77 ul. Złota ul. Aleja Róż	04-0687 (LEGIONOWO ALEJA RÓŻ)	09:00-13:00
18.03.2021	Michałów-Reginów ul. Warszawska 47, 49, 51, 51A, 51C, 53, 55, 57, 57B, 59, 61, 61A, 63, 65, 67, 69, 71, 75, 75C, 75D, 75E, 75G, 75H, 77, 77A, 77B, 77D, 77E, 79B, 79C, 79D, 81, 81A, 81B, 81C, 83, 83B, 85, 87, 87A, 95, 95A, 97, 97A, 97B, 97F, 99, 101, 103, 105 ul. Spacerowa ul. Kolejowa 22, 24, 24A, 26, 30	04-0174 (MICHAŁÓW WARSZAWSKA 3)	08:00-12:00
19.03.2021	Michałów-Reginów ul. Warszawska 32, 32A, 34, 34B, 36A, 36B, 40, 40A-F, 42, 44, 47, 48, 48A-K, 49, 50, 50A-C, 51, 51A, 51C, 52, 53, 55, 56, 56A-D, 57, 57B, 58, 58A, 59, 60, 60A, 60B, 61, 61A, 63, 64, 64A, 64B, 65, 66, 67, 68, 69, 70, 70A, 70B, 71, 74, 75, 75C, 75D, 75E, 75G, 75H, 76 ul. Warszawska 76A, 76B, 77, 77A, 77B, 77D, 77E, 78, 79B, 79C, 79D, 80, 80A, 81, 81A, 81B, 81C, 82, 83, 83B, 84, 85, 86, 87, 87A, 95, 95A, 97, 97A, 97B, 97F, 99, 101, 103, 105 ul. Kolejowa 22, 24, 24A, 26, 30 ul. Spacerowa	04-0173 (MICHAŁÓW WARSZAWSKA 2), 04-0174 (MICHAŁÓW WARSZAWSKA 3)	08:00-12:00

POWIAT NOWODWORSKI

Data	gmina, miejscowość nazwy i zakres numerowy ulic	Numery i nazwy stacji	Wyłączenia w godzinach
18.03.2021	Nowy Dwór Mazowiecki ul. Miła ul. Kalinowa 4A, 8	04-1873 (NOWY DWÓR MAZOWIECKI MIŁA)	09:00-13:00
22.03.2021	Nowy Dwór Mazowiecki ul. Polna	04-0883 (MODLIN POLNA)	09:00-13:00

Przerwy w dostawie energii elektrycznej spowodowane są koniecznością przeprowadzenia prac konserwacyjnych na urządzeniach energetycznych, za niedogodności przepraszamy

GRUPA psb MRÓWKA
NASIELSK UL.WARSZAWSKA 67/69
Dofinansowanie programów "Czyste Powietrze" i "Mój Prąd"
Firma WIN-BUD Sp. z o.o. Sp. k. z siedzibą w Nasielsku przy ul. Warszawskiej 67/69, oferuje:
- pomoc w wypełnianiu wniosków o dofinansowanie
- wycenę i sprzedaż towarów spełniających wymogi programów
Kontakt: 23 691 21 27 wew. 24, kom. 516 788 210;
e-mail magdapiotrowska@mrowkanasielsk.pl

JARMARK **KUPON NA DROBNE ZA 1 GROSIK**

WYPEŁNIJ DRUKOWANYMI LITERAMI WPISUJĄC W KRATKĘ JEDNĄ LITERĘ ROBIĄC ODSTĘP MIĘDZY WYRAZAMI

☐ SZUKAM PRACY
☐ ODDAM ZA DARMO

Zlecający
(Tylko do wiadomości redakcji)
imię
nazwisko
ulica
numer domu
kod, miejscowość
podpis

KUPON JEDNORAZOWY

1. *Wypełniony kupon prosimy przynieść do biur ogłoszeń tygodników: Mazowieckie To i Owo, Lokalna, Tygodnik Nowodworski, Tygodnik Pułtuski.*
2. *Kupon bez pełnych, czytelnych danych zlecającego jest nieważny.*
3. *Redakcja nie odpowiada za treść ogłoszeń.*

eprasa.pl cdb9a84928

Joanna Kosewska - Chrzest, Wola Kiełpińska 25.08.2019 r. foto-legionowo.pl

Serdeczności, życzenia, zdjęcia noworodków, ślubne i z uroczystości rodzinnych publikujemy bezpłatnie!

Wystarczy wysłać maila z treścią/zdjęciem na adres:
- serdecznosci@tio.com.pl (życzenia, uroczystości rodzinne)
- samozycie@tio.com.pl (noworodki)
- sluby@tio.com.pl (zdjęcia ślubne, życzenia z okazji rocznic)

Przesłanie zdjęcia jest równoznaczne ze zgodą na jego publikację.

Julia Dąbrowska - Chrzest, Jabłonna 19.07.2020 r. - foto-legionowo.pl

eprasa.pl cdb9a84928

TELEFON INTERWENCYJNY: 22 784 92 01, toiowo@toiowo.eu

Z HISTORII LEGIONOWA

O Andrzeju Paszkowskim i dziejach willi „Kozłówka”

4 lutego 2021 r. wyszła długo oczekiwana książka pt. „Andrzej Paszkowski i dzieje willi „Kozłówka”. Jest to już siedemnasta publikacja książkowa Muzeum Historycznego w Legionowie. Książka dotyczy historii naszego miasta

W pierwszej części otrzymujemy pełną biografię Honorowego Obywatela Miasta Legionowa – Andrzeja Paszkowskiego – żołnierza AK i właściciela willi „Kozłówka”. Bez niego najprawdopodobniej nie byłoby tego zabytku w Legionowie. W drugiej części książki czytelnik znajduje wyczerpująco opisane dzieje posiadłości.

Autorowi udało się także wyjaśnić i ustalić budzącą wiele kontrowersji datę założenia posiadłości oraz rozpoczęcia budowy willi. Ustalono wszystkich właścicieli nieruchomości oraz udokumentowano starania A. Paszkowskiego o uratowanie budynku i jego pracę przy odbudowie zabytkowego domu.

Jak doszło do napisania książki

Wszystko zaczęło się latem 2013 roku kiedy jako pracownik Muzeum Historycznego w Legionowie miałem okazję po raz pierwszy być na terenie zabytkowego zespołu willowo-parkowego na legionowskiej „Kozłówce”. Przeprowadzaliśmy wtedy zajęcia z dziećmi w ramach akcji „Lato w muzeum”. U progu willi powitała nas pani Danuta Paszkowska (Zwierzchowska), a chwilę po tym opowiedziałem dzieciom o dziejach tego miejsca i nasi podopieczni przystąpili do rysowania willi oraz otaczającej ją przyrody. Ja w tym czasie mogłem porozmawiać z panią Danutą i tak rozpoczęła się moja wieloletnia znajomość z właścicielką i fascynacja tym wyjątkowym miejscem w naszym mieście. Naturalne było, że chciałem dowiedzieć się czegoś więcej o „Kozłówce”.

Rozmowy z Danutą Paszkowską

Okazja nadarzyła się już jesienią 2013 roku, kiedy umówiłem się z panią Danutą na dwa spotkania w willi. W muzeum zajmuję się tworzeniem archiwum historii mówionej i z pomocą kamery nagraliśmy dwie rozmowy; o dziejach willi i posiadłości oraz o Andrzeju Paszkowskim – mężu pani Danuty i właścicielu obiektu. W 2014 roku napisałem artykuł o historii willi w „Spotkaniach z Zabytkami” i w tym samym roku wyszedł artykuł w „Roczniku Legionowskim” o problemach odbudowy obiektu. Dwa lata później, latem 2016 roku miały miejsce dwa spotkania z panią Paszkowską w filii Muzeum Historycznego na Piaskach przy udziale licznie przybyłych gości.

Kozłówka na sprzedaż

Niestety, w tym samym roku pani Paszkowska zaczęła się poważnie zastanawiać nad sprzedażą posiadłości – dojazdy z Poznania (mieszkała tam w okresie zimowym) stały się już zbyt uciążliwe. Willa wraz całym terenem została wystawiona na sprzedaż.

W 2017 roku transakcja sprzedaży została sfinalizowana i nowym właścicielem obiektu i parku stało się miasto Legionowo. Rozpoczął się nowy etap w historii „Kozłówki”. Czas zatem był dobry aby przystąpić do napisania monografii tego pięknego, historycznego miejsca widniejącego na mapie naszego miasta od około stu trzydziestu lat. Tym bardziej czułem się zobowiązany to zrobić, gdyż w czasie ostatniej wizyty w willi na początku maja 2018 roku otrzymałem od pani Paszkowskiej pokaźny zbiór dokumentów, zdjęć, szkiców i map. Napisanie tej książki nie byłoby możliwe bez przekazania archiwum rodzinnego przez panią Danutę Paszkowską, za co jej serdecznie dziękuję.

Domowe archiwum

Przystępując do kwerendy archiwaliów i dokumentów musiałem zacząć od uporządkowania i oceny tych materiałów. Archiwum rodzinne Andrzeja i Danuty Paszkowskich jest podstawą źródłową tej pracy i bez niej skonstruowanie tej monografii nie byłoby możliwe. W przekazanej mi spuściźnie rodzinnej są materiały dotyczące działalności zawodowej, społecznej i politycznej Andrzeja Paszkowskiego.

Wykorzystałem tu dostępne mi dane, jak materiały biograficzne; życiorysy i biogramy, korespondencja, ankiety, fotografie powstałe za życia twórcy spuścizny.

Samej willi i posiadłości „Kozłówka” dotyczą wszelkiego rodzaju dokumenty: korespondencja, inwentaryzacje, plany, projekty, zestawienia, artykuły, mapy, fotografie.

Przy pisaniu książki korzystałem ze zbiorów hipoteki w Legionowie przekazanej w 2004 roku do Archiwum Państwowego w Warszawie Oddział Grodzisk Mazowiecki. Korzystałem również z wywiadów z panią Danutą Paszkowską zarejestrowanych w 2013 roku. Pomocne były mi także mapy i dokumenty będące własnością Muzeum Historycznego w Legionowie.

Pan na Kozłówce

Zakres ramowy tej pracy obejmuje okres od drugiej połowy XIX wieku aż do zakupu zespołu willowo-parkowego przez miasto Legionowo w 2017 roku. Opis dziejów „Kozłówki” naturalnie obejmuje również losy jej właścicieli, zwłaszcza państwa Paszkowskich. Jak już wspomniałem na wstępie, podstawą tej pracy jest ich archiwum rodzinne. Twórcą spuścizny jest Andrzej Paszkowski, dlatego początek monografii poświęcony jest właśnie jemu. Pan Andrzej był osobą na tyle ważną w dziejach Legionowa, a przede wszystkim dla istnienia „Kozłówki”, że potrzebna tu była najpierw jego obszerna biografia. Bez Andrzeja Paszkowskiego, jego doświadczenia życiowego, wiedzy i twardego charakteru nie byłoby najprawdopodobniej tego zabytku w Legionowie. Jego losy są tak splecione z „Kozłówką”, że uznałem za konieczne opisać je w tej samej pracy, dlatego książka nosi tytuł *Andrzej Paszkowski i dzieje willi „Kozłówka”.*

Trzy epoki

Pracę dotyczącą samej „Kozłówki” podzieliłem na trzy epoki w dziejach posiadłości. Pierwsza obejmuje jej początki i analizę wydarzeń związanych z dziejami willi do II wojny światowej. Druga część monografii to czas samej wojny 1939 – 1945. Lata dewastacji i degradacji posiadłości w czasach po 1945 roku oraz okres odbudowy willi i problemów konserwatorskich związanych z przywróceniem zabytku do stanu z czasów świetności są opisane w części trzeciej. Rozdziały zdecydowałem podzielić na mniejsze podrozdziały.

W zakończeniu monografii jako rozdział osobny zamieściłem mój plan dla „Kozłówki”. Na końcu każdego z rozdziałów jest zamieszona ikonografia, która – mam nadzieję – objaśni czytelnikowi wiele zagadnień związanych zwłaszcza z topografią terenu.

Mam nadzieję, że książka ta zachęci zarówno młodszych, jak i starszych czytelników do zapoznania się z najstarszymi dziejami naszego miasta, chociaż zdaję sobie sprawę, że została napisana za późno. Ale mam nadzieję, że przede wszystkim publikacja ta zachęci do zgłębiania tajemnicy wielkich możliwości i sił drzemiących w człowieku. Bez nich nie byłoby dzisiaj willi „Kozłówka” w Legionowie.

Artur Bojarski

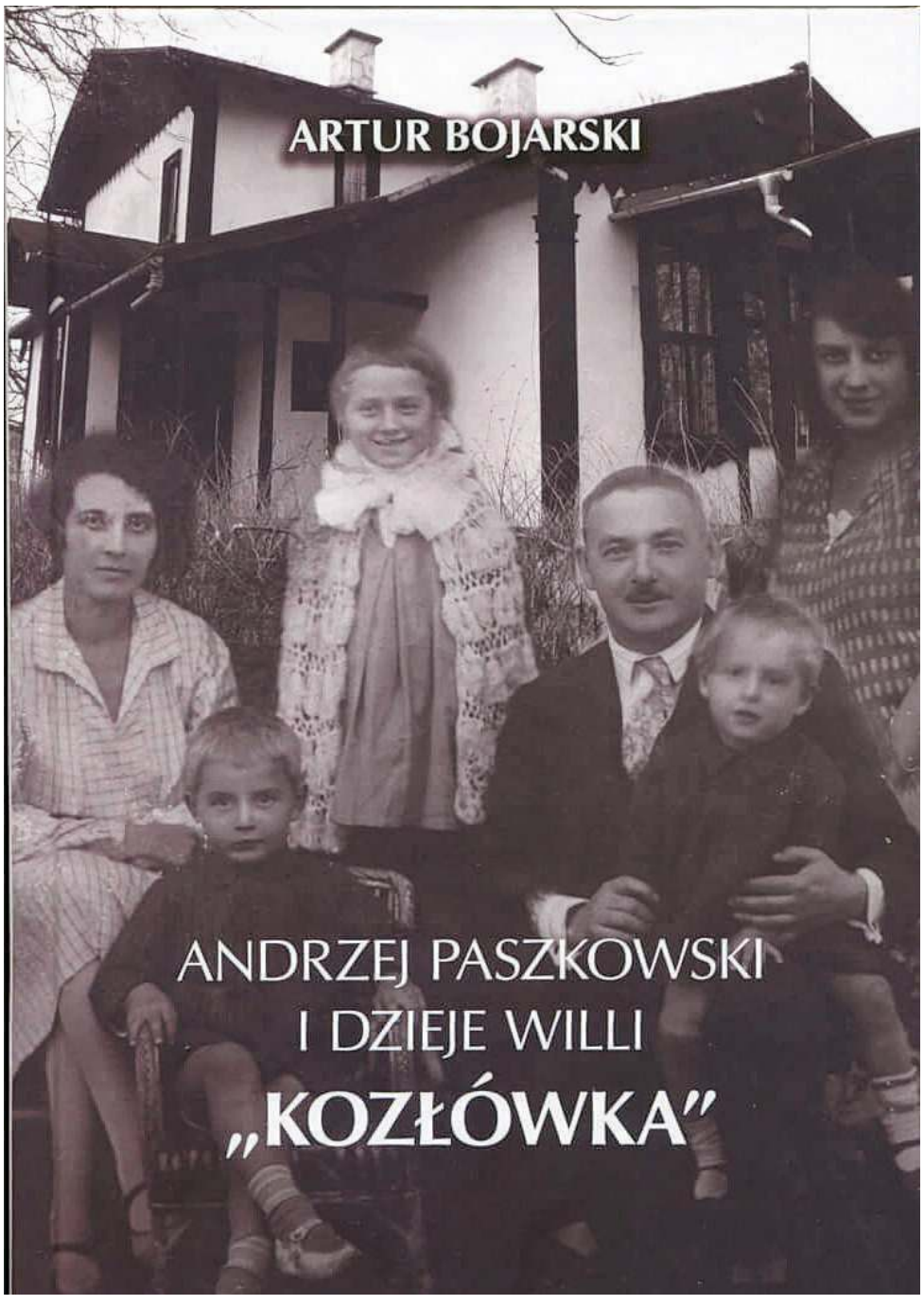

eprasa.pl cdb9a84928

LIST CZYTELNIKA

Ogólnodostępne boisko - ale tylko dla wybranych?

Droga redakcjo,

Jestem mieszkańcem jednego z bloków na osiedlu Piaski, do którego niedawno zawitali przedstawiciele legionowskiej Rady Miasta. I chociaż na osiedlu mieszkam już od kilkudziesięciu lat to jednak nazwiska tych radnych: Brański i Głażewski nie wiele mi mówią. Dlatego postanowiłem zasięgnąć języka, skąd przychodzą i czego chcą. Jak się dowiedziałem, jeden z nich - Brański, to przewodniczący rady miasta, który mieszka na Bukowcu przy przejeździe kolejowym. Drugi faktycznie kilka lat temu mieszkał na osiedlu tzw. policyjnym. Ale obecnie nie mieszka nawet w Legionowie, ale podobno gdzieś pod Serockiem.

To właśnie ten radny - o nazwisku Głażewski, w 2016 roku zbierał podpisy za budową bloku przy Alei 1 Dywizji Zmechanizowanej. I obiecywał imieniu prezydenta Smogorzewskiego, jakie to będziemy mieli wszyscy z tego korzyści. Miała być wyremontowana osiedlowa ulica, parking oraz miało powstać ogólnodostępne boisko sportowe. Obiecywał również zorganizowanie w tym nowym bloku lokalu czy pomieszczeń na klub osiedlowy dla mieszkańców. Pomimo upływu 4 lat, nic z obietnic nie zostało zrealizowane. Zamiast klubu osiedlowego, faktycznie wydzielono tam jakąś kilkumetrową klitkę dla jakiejś fundacji czy innej organizacji. Nie jest to więc żaden klub osiedlowy. Boisko, które zbudowano miało być ogólnodostępne, czyli dla wszystkich dzieci z osiedla. Tymczasem zostało ono ogrodzone i jest zamknięte dla dzieci z osiedla. Prawie nikt z niego obecnie nie korzysta, bo zamknięte jest na cztery spusty. Niektórzy dostają się tam jednak przez dziury w płocie. Czy tak powinno to wyglądać?

Pierwsi mieszkańcy w tym nowym bloku zamieszkali już w 2017 roku. I żadna z obietnic sprzed 4 lat pana radnego i prezydenta Smogorzewskiego nie została spełniona. Najbardziej jednak zastanawia mnie, jak to możliwe, że prezydent miasta nie może dogadać się ze spółką KZB, która jest administratorem nowego budynku, w celu udostępnienia boiska dzieciom. W spółce tej, tak naprawdę, jest on jedynym udziałowcem i gdyby tylko chciał może nakazać jej wszystko.

Wiele wskazuje więc na to, że wcześniejsze obietnice prezydenta i jego radnych, przeprowadzenia na osiedlu różnych inwestycji, były tylko po to, żeby uzyskać zgodę mieszkańców osiedla na budowę nowego bloku. Władze, gdy tylko sprzedano mieszkania w tym bloku, zapomniały o swoich obietnicach. Dlatego nie mam zaufania do panów Brańskiego i Głażewskiego, którzy dziś wrócili na osiedle Piaski. Chyba tylko dla ratowania nadszarpniętej reputacji Prezydenta Smogorzewskiego. Ja w każdym razie już nie uwierzę w ich obietnice i tym razem nie dam się oszukać.

Mieszkaniec Osiedla Piaski

OD REDAKCJI

Jak udało się nam ustalić, w sprawie nowego boiska przy Al. 1 Dywizji Zmechanizowanej, wielokrotnie interweniowali: Społeczna Rada Osiedla Piaski oraz radny Mirosław Grabowski. Niestety boisko cały czas jest zamknięte.

Okazuje się, że wbrew obietnicom, władze nie załatwiły odpowiednio tej sprawy tak, aby każdy mógł korzystać boiska. Spółka KZB zarządzająca terenem podobno nie może dogadać się z właścicielami gruntu, na którym znajduje się boisko. Teren ten nie należy bowiem do miasta, ale do właścicieli mieszkań w nowym bloku. To nie pierwszy przypadek, kiedy władze obiecują coś, co potem okazuje się niemożliwe do zrealizowania. Wystarczy przypomnieć sprawę sprzedaży działki u zbiegu ulic Jagiellońskiej i Mickiewicza, gdzie dzisiaj działa sklep sieci LIDL.

Prezydent w 2012 r. obiecał radnym, że jeśli wyrażą zgodę na sprzedaż tej działki, to on zapewni, iż znajdzie się tam przestrzeń przeznaczona na cel publiczny. Wcześniej bowiem cała działka miała być przeznaczona na takie cele. Zapewnił ich, że w umowie sprzedaży zagwarantuje, iż w nowo powstałym w tym miejscu budynku 1000 m2 powierzchni, na parterze, będzie przeznaczone na cel publiczny np. na bibliotekę. Po głosowaniu okazało się jednak, że warunek takie nie został wprowadzony do uchwały. Prezydent potem tłumaczył, że nie zgodzili się miejscy prawnicy. W efekcie obietnica nie została spełniona, a prezydent działkę sprzedał.

Podobnie może być w tym przypadku. Należy więc tylko współczuć dzieciom i ich rodzicom, którzy marzyli o ogólnodostępnym boisku.

red.

POWIAT

Konkursy z przyszłością

Sejm RP ustanowił 2021 Rokiem Stanisława Lema, najwybitniejszego przedstawiciela polskiej fantastyki i jednego z najpoczytniejszych pisarzy science fiction na świecie, autora m. in. „Cyberiady", „Solaris" czy „Bajek robotów". W tym roku przypada 100. rocznica urodzin pisarza. Jego książki przetłumaczono na ponad 40 języków, osiągnęły łączny nakład ponad 30 milionów egzemplarzy. Aby upamiętnić pisarza oraz przybliżyć jego twórczość i sylwetkę, Powiat Legionowski zaprasza do udziału w konkursach literackim i plastycznym.

Konkurs literacki „Bądź jak Lem. Zobacz przyszłość" skierowany jest do uczniów klasy piątej szkoły podstawowej i starszych oraz wszystkich pełnoletnich mieszkańców powiatu. Zadaniem uczestników jest napisanie opowiadania science fiction o objętości tekstu od 3000 do 7000 znaków wraz ze spacjami. Praca powinna nawiązywać do twórczości Stanisława Lema poprzez ukazanie wpływu postępu cywilizacyjnego, w szczególności wynalazków technicznych, na jakość codziennego życia człowieka i podejmowane przez niego wybory. Na prace czekamy do 31 maja.

W konkursie plastycznym „Rok Lema" mogą wziąć udział uczniowie szkół podstawowych i ponadpodstawowych z terenu powiatu. Przedmiotem konkursu jest wykonanie w dowolnej technice artystycznej (rysunek, praca malarska, collage, grafika komputerowa) pracy inspirowanej dziełami literackimi Stanisława Lema w formacie nie mniejszym niż A3 i nie większym niż A2. Termin złożenia prac upływa 30 kwietnia.

Szczegółowe informacje dotyczące konkursów, regulaminy i formularze zgłoszeniowe znajdują się na stronie Powiatu Legionowskiego: https://powiat-legionowski.pl/kultura/konkursy/aktualne-konkursy.

Na laureatów czekają nagrody. Zapraszamy do udziału.

Powiat Legionowski

OGŁOSZENIE

RADNY SEJMIKU
WOJEWÓDZTWA MAZOWIECKIEGO
STEFAN
TRACZYK
zapraszam na swoje dyżury
- w sprawie umówienia terminu i miejsca spotkania proszę o kontakt telefonicznie lub mailowo
stefan.traczyk@mazovia.pl
tel. 692 216 532

LEGIONOWO. Decyzja wydana z naruszeniem przepisów prawa podtrzymana!

(Nie)legalna wycinka drzew

W grudniu 2019 r. przy ul. Kościuszki w Legionowie jeden z mieszkańców dokonał wycinki drzew na sąsiedniej, niezabudowanej działce. Prezydent w wydanej decyzji odstąpił od ukarania mieszkańca. Według SKO decyzja ta została wydana z naruszeniem prawa, jednak nie było to naruszenie rażące, które skutkowałoby unieważnieniem decyzji

Przypomnijmy. Do redakcji zgłosili się mieszkańcy, którzy twierdzą, że pod koniec 2019 r. z jednej z pustych działek przy ul. Kościuszki wycięto nielegalnie kilka drzew. Z ich relacji wynika, iż na teren pustej działki weszło dwóch mężczyzn z piłami spalinowymi i zaczęło wycinać drzewa. Kierować nimi miał właściciel sąsiedniej działki.

1 dąb i 4 brzozy

Z przeprowadzonych przez mieszkańców oględzin wynika, iż wycięto 1 dąb oraz 4 brzozy. Obwody ściętych pni drzew to, w przypadku dębu 73 cm oraz brzóz ponad 130 cm. Pocięte pnie przerzucono na sąsiadującą działkę. Zdaniem naszych rozmówców, drzewa były zdrowe i nikomu nie zagrażały. Sprawę zgłoszono na policję oraz do Urzędu Miasta. Według informujących nas o wycince mieszkańców, wszczęcie i prowadzenie w tej sprawie postępowania utrudniał fakt kłopotów ze znalezieniem właściciela działki, na której wycięto drzewa.

Urząd nic nie zlecał

Jak udało nam się ustalić, Urząd Miasta Legionowo stwierdził, że nie zlecał wycinki drzew na tej pustej działce, ani nie został o niej wcześniej poinformowany. W tej sprawie wszczęto postępowanie administracyjne przeciwko osobie, która dokonała wycinki. Finalnie wydano jednak decyzję, w której odstąpiono od wymierzenia kary administracyjnej. Urząd tłumaczył, że właściciel sąsiedniej nieruchomości wyciął suche drzewa zagrażające jego domowi, co było przesłanką do podjęcia takiej decyzji.

Naruszenie prawa?

Decyzja wydana przez Urząd Miasta, według interweniujących w tej sprawie mieszkańców, została wydana z rażącym naruszeniem prawa. Ich zdaniem, kierownik Referatu Ochrony Środowiska kompletnie zignorował istniejący w sprawie materiał dowodowy. A swoją decyzję oparł jedynie na wyjaśnieniach osoby, która wycięła drzewa. W związku z powyższym, mieszkańcy złożyli skargę do Samorządowego Kolegium Odwoławczego (SKO) celem stwierdzenia nieważności wydanej decyzji administracyjnej.

Decyzja wydana z naruszeniem prawa

W lutym br. Samorządowe Kolegium Odwoławcze podtrzymało decyzję prezydenta o nie nakładaniu kary pieniężnej za wycinkę drzew. Jak możemy przeczytać w uzasadnieniu do decyzji SKO, skład orzekający uznał, iż decyzja prezydenta została wydana z naruszeniem prawa. Okazało się jednak, że według SKO nie było to naruszenie rażące. A tylko w przypadku takiego naruszenia, Kolegium mogłoby stwierdzić nieważność wydanej decyzji.

Paulina Nowicka

eprasa.pl cdb9a84928

ANONIMOWI ALKOHOLICY

MITYNG AA / TŁUMACZ PJM
NAPISY W JĘZYKU POLSKIM
KAŻDA NIEDZIELA / GODZINA 19.00

link do spotkania : http://meet.google.com/cwd-ryht-pcy

AA - MY KTO?
My to ludzie wspólnota, kobieta i mężczyzna, my pić alkohol kontrola brak. My za dużo alkohol pić-kłopoty było. Teraz my bez alkohol życie dobrze udało. Dużo osób bez alkohol udało się. My wiemy jak pomóc i wsparcie-inny osoba AA potrzeba. Wtedy zdrowie może być. My zapraszać Was spotkanie.

MITYNG CO TO JEST?
Mityng to spotkanie grupa alkoholik. Spotkanie tajemnica obowiązywać. Każda osoba bezpiecznie czuć się. Na zewnątrz powiedzieć, mówić, opowiadać nie będzie- tajemnica będzie. Mityngi różne jest: otwarte, zamknięte. My zapraszać osoba g/Głucha mityng razem tłumacz PJM. My opowiadać będzie alkohol życie było jak. My opowiadać będzie pomóc Wam teraz jak życie alkohol bez.

KIM JESTEŚMY?
Jesteśmy Wspólnotą ludzi-mężczyzn i kobiet, którzy utracili kontrolę nad swoim piciem. W rezultacie popadliśmy w rożnego rodzaju kłopoty. Teraz próbujemy wypracować sobie zadowalający sposób życia bez alkoholu i większości to się udaje. Przekonaliśmy się, że potrzebujemy do tego pomocy i wsparcia innych alkoholików z AA. Zapraszamy Cię przyjdź na spotkanie.

JAK WYGLĄDA MITYNG?
Jest to spotkanie alkoholików, na którym obowiązuje anonimowość zasłyszanych zdarzeń i widzianych osób. Są różne rodzaje mityngów, otwarte i zamknięte. Osoby niesłyszące zapraszamy na mityngi z tłumaczem. Na spotkaniach opowiadamy o tym, jak alkohol wpłynął na nasze życie, co zrobiliśmy żeby sobie pomóc oraz jak żyjemy obecnie.

www.aa.org.pl | www.glusi-aa.pl | tel./sms 660 467 849

PUŁTUSKA GRUPA REKONSTRUKCJI HISTORYCZNEJ 13 PUŁKU PIECHOTY
STAROSTA PUŁTUSKI
BURMISTRZ MIASTA PUŁTUSK

informują, że

w związku z 100. rocznicą przybycia do Pułtuska
13 Pułku Piechoty,
w pułtuskiej Bazylice – w niedzielę,
21 marca 2021 r. o godz. 12.00
zostanie odprawiona
uroczysta Msza święta - według ceremoniału wojskowego

Msza św. będzie transmitowana na żywo w serwisie internetowym YouTube - na kanale Gmina Pułtusk oraz w portalu społecznościowym Facebook na profilach Miasto Pułtusk oraz Powiat Pułtuski – Starostwo Powiatowe w Pułtusku.

Wyrazy głębokiego współczucia,
wsparcia i otuchy

Pani
Annie Wydrze

z powodu śmierci

OJCA

składają

Burmistrz Miasta Pułtusk
oraz pracownicy Urzędu Miejskiego w Pułtusku

Panu
Cezaremu Kordowskiemu

Radnemu Rady Miejskiej w Pułtusku

Wyrazy głębokiego współczucia
z powodu śmierci

MATKI

składają

Przewodniczący Rady Miejskiej wraz z Radnymi,
Burmistrz Miasta Pułtusk

Pułtusk
nowoczesnym miastem z tradycjami

Urząd Miejski w Pułtusku przyjmuje interesantów:
w poniedziałki w godz. 8.00 - 17.00
od wtorku do czwartku w godz. 8.00 - 16.00
w piątki w godz. 8.00 - 15.00

Elektroniczna skrzynka podawcza: www.pultusk.eboi.pl;
e-mail: um@pultusk.pl; www.pultusk.pl; BIP: www.bip.pultusk.pl

PRZYJĘCIA INTERESANTÓW:

Burmistrz Miasta Pułtusk Wojciech Gregorczyk
przyjmuje interesantów:
- poniedziałki w godzinach 14:00-17:00 w sprawach skarg i wniosków
- wtorki w godzinach pracy Urzędu

Zastępca Burmistrza Miasta Pułtusk
przyjmuje interesantów, przedsiębiorców
oraz osoby zainteresowane prowadzeniem działalności gospodarczej
- piątki w godzinach pracy Urzędu

Sekretarz Miasta Pułtusk
przyjmuje interesantów
- poniedziałki w godzinach 9:00-15:00

Burmistrz Miasta Pułtusk
Wojciech Gregorczyk

eprasa.pl cdb9a84928

Każda szczepionka to wartość dodana, nie warto ich porównywać

Epidemiolog Uniwersyteckiego Szpitala Klinicznego we Wrocławiu dr hab. Jarosław Drobnik ocenił, że każda szczepionka to wartość dodana i nie warto ich porównywać. „Uchroni nas przed ciężkim przebiegiem choroby i przed śmiercią" – powiedział ekspert.

Naczelny epidemiolog Uniwersyteckiego Szpitala Klinicznego we Wrocławiu dr hab. Jarosław Drobnik został zapytany o ewentualne szczepienia preparatem firmy Johnson & Johnson.

Szef KPRM, pełnomocnik rządu ds. szczepień Michał Dworczyk poinformował w piątek, że zgodnie z deklaracjami producenta do końca II kwartału do Polski może dotrzeć około 2,5 mln tych szczepionek. W sumie planowany jest zakup 16 mln sztuk tego preparatu.

Dr Drobnik ocenił, że zaletą szczepionki firmy Johnson & Johnson jest jej prostota, m.in. to, że podaje się ją w jednej dawce.

„Jedna dawka i prostota przechowywania. Możliwość dłuższego przechowywania w związku z tym można zamówić jej więcej, przetrzymać w normalnych warunkach na poziomie przychodni POZ i relatywnie bez strat w tych szczepionkach planować szczepienia. A dane z literatury, które przedstawił producent, pokazują, że to jest naprawdę niezła szczepionka" – powiedział dr Drobnik.

Podkreślił, że ta szczepionka w 90-94 proc. chroni przed ciężkim przebiegiem choroby, a w ponad 60 proc. przed zakażeniem. Jego zdaniem różnice w danych o skuteczności między tą a innymi szczepionkami są na poziomie błędu statystycznego.

„Naprawdę musimy się uwolnić od tego typu myślenia. To nie są auta, które postawimy na parkingu i zaczniemy porównywać. Każda szczepionka to jest wartość dodana, bo nawet jeśli nie uchroni nas przed zakażeniem, to z dużą dozą prawdopodobieństwa, graniczącą z pewnością, mogę powiedzieć, że uchroni nas przed ciężkim przebiegiem choroby i przed śmiercią" – podsumował ekspert.

(PAP) Nauka w Polsce, Roman Skiba, Fot. Fotolia

RUBRYKA PRZYGOTOWANA PRZEZ URZĄD GMINY JABŁONNA

Budowa sieci wodno-kanalizacyjnej w Dąbrowie Chotomowskiej

Na początku marca 2021 Wójt Gminy Jabłonna Jarosław Chodorski podpisał dwie umowy na realizację sieci wodociągowej i kanalizacyjnej w ramach projektu: „Budowa systemu gospodarki wodno-ściekowej na terenie Gminy Jabłonna – etap I".

Finansowanego przy udziale Funduszu Spójności w ramach działania 2.3 „Gospodarka wodno-ściekowa w aglomeracjach" oś priorytetowa II „Ochrona środowiska, w tym adaptacja do zmian klimatu Programu Operacyjnego Infrastruktura i Środowisko 2014 – 2020". Koszt obu inwestycji to ponad 5 mln złotych.

Wykonawcą robót budowlanych umowy jest przedsiębiorstwo Priknauber spółka z ograniczoną odpowiedzialnością Sp.K., a jej przedmiotem jest wykonanie ponad 4 kilometrów sieci wodociągowo-kanalizacyjnej, Inwestycja realizowana będzie w Dąbrowie Chotomowskiej w rejonie ulic Wierzbowa, Lipowa, Modrzewiowa i Wspólna.

Wójt Gminy Jabłonna podpisał także umowę z firmą Tomasz Mianowski Zakład Usług Budowlanych „INWOKAN" na zaprojektowane i wybudowane 600 mb sieci wodociągowej oraz 650 mb sieci kanalizacyjnej w ulicy Wspólnej oraz Wawrzynowej w Dąbrowie Chotomowskiej. Zakończenie zadań inwestycyjnych planowane jest w pierwszym kwartale 2022 roku.

Fundusze Europejskie Infrastruktura i Środowisko
Unia Europejska Fundusz Spójności

Polityka rachunkowości – dlaczego jest niezbędna w każdej firmie?

Polityka rachunkowości to niezwykle ważny dokument dla każdej firmy prowadzącej księgi rachunkowe – niezależnie od wielkości, formy prawnej oraz branży. Niestety, wielu przedsiębiorców nie ma opracowanych reguł prowadzenia ksiąg rachunkowych. Warto to zmienić już dziś!

Podmioty, które prowadzą księgi rachunkowe i stosują się do przepisów ustawy o rachunkowości są zobowiązane do dopełnienia bardzo istotnej formalności, jaką jest stworzenie polityki rachunkowości, określającej zasady według których prowadzone są księgi rachunkowe w firmie. Dotyczy to zarówno przedsiębiorstw, w których funkcjonuje wewnętrzny dział księgowości, jak i podmiotów, które zlecają księgowość na zewnątrz, np. kancelarii rachunkowej.

Kto odpowiada za stworzenie polityki rachunkowości?

Z ustawy o rachunkowości wprost wynika, że jednostka powinna posiadać dokumentację opisującą w języku polskim przyjęte przez nią zasady (politykę) rachunkowości. Odpowiada za to kierownik jednostki (np. osoba prowadząca działalność gospodarczą, zarząd spółki lub inne osoby, w zależności od formy prawnej przedsiębiorstwa). Choć dokument może stworzyć podmiot zewnętrzny (np. biuro rachunkowe), to podpis pod nim składa kierownik jednostki. Warto dodać, że polityka rachunkowości w razie potrzeby może być aktualizowana.

Co zawiera polityka rachunkowości?

W polityce rachunkowości zawarte są zasady, według których prowadzone są księgi rachunkowe w firmie. Dokument taki powinien zostać sporządzony w formie pisemnej w języku polskim. Dokumentacja dotycząca polityki rachunkowości powinna w szczególności zawierać:

1) określenie roku obrotowego i wchodzących w jego skład okresów sprawozdawczych;

2) wskazanie metod wyceny aktywów i pasywów oraz ustalania wyniku finansowego;

3) podanie sposobu prowadzenia ksiąg rachunkowych, w tym co najmniej:

a) zakładowego planu kont, ustalającego wykaz kont księgi głównej, przyjęte zasady klasyfikacji zdarzeń, zasady prowadzenia kont ksiąg pomocniczych oraz ich powiązania z kontami księgi głównej;

b) wykazu ksiąg rachunkowych, a przy prowadzeniu ksiąg rachunkowych przy użyciu komputera - wykazu zbiorów danych tworzących księgi rachunkowe na informatycznych nośnikach danych z określeniem ich struktury, wzajemnych powiązań oraz ich funkcji w organizacji całości ksiąg rachunkowych i w procesach przetwarzania danych;

c) opisu systemu przetwarzania danych, a przy prowadzeniu ksiąg rachunkowych przy użyciu komputera - opisu systemu informatycznego, zawierającego wykaz programów, procedur lub funkcji, w zależności od struktury oprogramowania, wraz z opisem algorytmów i parametrów oraz programowych zasad ochrony danych, w tym w szczególności metod zabezpieczenia dostępu do danych i systemu ich przetwarzania, a ponadto określenie wersji oprogramowania i daty rozpoczęcia jego eksploatacji.

4) określenie systemu służącego ochronie danych i ich zbiorów, w tym dowodów księgowych, ksiąg rachunkowych i innych dokumentów stanowiących podstawę dokonanych w nich zapisów.

Warto opracować politykę rachunkowości dla swojej firmy!

Wdrożenie polityki rachunkowości pozwala znacznie zwiększyć bezpieczeństwo finansowe firmy, sprzyja rzetelnemu prowadzeniu ksiąg i prawidłowości rocznych sprawozdań finansowych. Dokument porządkuje kwestie księgowe i istotnie usprawnia pracę osób odpowiedzialnych za finanse oraz sprawozdawczość w firmie, w tym także współpracę z biurem rachunkowym. O zasady finansowe, według których prowadzone będą księgi rachunkowe, może zapytać urząd skarbowy podczas prowadzonej kontroli. Wszystkich, którzy chcieliby skorzystać ze wsparcia specjalistów przy stworzeniu polityki rachunkowości dopasowanej do specyfiki i potrzeb firmy, serdecznie zachęcam do kontaktu i współpracy.

Piotr Kowalski,
Leganti Kancelaria Rachunkowa,
www.leganti.com.pl

eprasa.pl cdb9a84928

TELEFON INTERWENCYJNY: 22 784 92 01, toiowo@toiowo.eu

SIATKÓWKA. Seniorki, juniorki, kadetki

Nasze nadal w grze

W decydującą fazę Mistrzostw Polski wkraczają rozgrywki sezonu 2020/2021. W rywalizacji nadal pozostały kobiece, legionowskie zespoły: seniorki DPD IŁ Capital Legionovia, juniorki, kadetki i młodziczki LTS Legionovia

Nikt nie ma wątpliwości, że w meczach z Radomką Radom wiele będzie zależało od dyspozycji naszej przyjmującej Olivii Różański Fot. fotoMiD

O tych ostatnich, brązowych medalistkach Mistrzostw Mazowsza informowaliśmy w ostatnim numerze naszego tygodnika.

SENIORKI

Jak widomo, seniorki DPD IL Capital Legionowo zakończyły rundę zasadniczą na siódmej pozycji i w fazie play-off rywalizować będą z drugim zespołem rozgrywek, czyli E. Lecler Moya Radomka Radom. Rywalizacja toczy się do dwóch zwycięstw i nasz zespół już w poniedziałek rozegrał pierwszy mecz w Radomiu (wynik znany już po zamknięciu numeru naszego tygodnika). Rewanż 20 bm. w Legionowie, a potem ewentualnie trzecie spotkanie, znowu w Radomiu 24 bm.

Choć prezes rywalek, Łukasz Kruk kurtuazyjnie twierdzi, że szanse obu drużyn na półfinał ocenia pół na pół, zwycięstwo w tej rywalizacji naszego zespołu będzie uchodziło za niespodziankę. Radomka w rundzie zasadniczej zdobyła o 15 punktów więcej od Legionovii, dwukrotnie pokonując nasz zespół w bezpośredniej rywalizacji (3:0 w Legionowie i 3:1 w Radomiu). Co prawda ostatnio stan zdrowia wyeliminował ze składu Radomki jej podstawową przyjmującą, Janisę Johanson (Amerykanka to czwarta punktująca w rankingu Tauron Ligi), a na drobną kontuzję narzekała rozgrywająca Katarzyna Skorupa, ale… To Radomka jest stale faworytem w tym dwumeczu, a drużyna A. Chiappiniego chce (i może?)sprawić niespodziankę.

W pozostałych trzech parach fazy play - off grają: Developres Rzeszów -MKS Kalisz (pierwszy mecz 3:1). Chemik Police – Budowlani Łó0ź, ŁKS Łódź – BKS Bielsko–Biała(pierwszy mecz 3:1)

JUNIORKI

Juniorki LTS Legionovia, po zajęciu drugiego miejsca w łódzkim ćwierćfinale (za ŁKS Łódź) nie miały szczęścia w losowaniu. Podopieczne trenera Pawła Kowala trafiły do „grupy śmierci" i w Kaliszu, w dniach 26-28 bm., powalczą o finały MP(awans tylko dwóch pierwszych zespołów) w tej kategorii wiekowej z następującymizespołami:Energa MKS Kalisz (obrońca tytułu), UKS Atena Warszawa (mistrz Mazowsza) i Elite Volley Kraków. Czy Maja Szymańska, Hania Tylska. Julia Sobalska i ich koleżanki dadzą radę?

KADETKI

Kadetki LTS Legionovia, podopieczne trenera Wojciecha Lalka, trafiły do zielonogórskiego ćwierćfinału MP w tej kategorii wiekowej, który zostanie rozegrany w dniach od 18 do 21 bm. Najpierw zagrają w podgrupie z zespołami Poprad Nowy Sącz i Metro Warszawa. Kolejnym rywalkami naszej drużyny, w zależności od miejsca będą zespoły albo UKS SP 13-tka Zielona Góra, Szamatulanin Szamotuły i MKS VI LO Rzeszów.

(jb)

PIŁKA NOŻNA. Nasi z najlepszymi

Łajski we Wrocławiu

Mimo pandemii piłka nadal w grze. Rywalizują, z zachowaniem rygorów bezpieczeństwa, nie tylko seniorzy czy juniorzy, ale także najmłodsi adepci futbolu. Na przykład z powiatu legionowskiego

Drużyna z Łajsk we wrocławskiej hali Fot. archiwum klubu

Jak nas ostatnio poinformował Bartłomiej Flisek, prezes Uczniowskiego Klubu Sportowego Gigant Smile Łajski, klubu istniejącego od kilkunastu miesięcy, w którym trenuje około 170 dzieciaków, jedna z drużyn tego klubu Under-11, wzięła udział w towarzyskim turnieju zorganizowanym na sportowych obiektach Ślęzy Wrocław. W ogólnopolskiej imprezie nie brakowało uznanych, piłkarskich marek krajowych, a wśród 18 zespołów, także „kopciuszek" z Łajsk, drużyna prowadzona przez trenera Rafała Karolika.

Rywalizowano w zespołach (1+6), a Gigant Smile Łajski na początek trafił do grupy "A". Osiągnął w niej następujące rezultaty: 2-2 ze Śląskiem Wrocław, 2-2 z Zagłębiem Lubin, 2-2 z Team Gliwice, 0-1 ze Ślęzą Wrocław i 1-3 z Trzynastką Poznań. Te wyniki pozwoliły drużynie z naszego powiatu awansować do finałowej szóstki imprezy (tzw. golden grup) razem z zespołami Lecha Poznań, Śląska Wrocław, Cracovii, Jagiellonii i Varsovii Warszawa. Ostatecznie w turnieju bezkonkurencyjnym okazała się drużyna Lecha Poznań i w nagrodę pojedzie do Turynu na sparing z rówieśnikami Juventusu. Drużyna z Łajsk uplasowała się w finałach na piątym miejscu, pokonując 2-1 Varsovię

- Podsumowując turniej, mamy mały niedosyt. W meczach fazy złotej graliśmy jak równy z równym, a czasami nawet byliśmy drużyna przeważającą, lecz nie udało do końca się dowieźć zwycięstwa. Zabrakło nam 2 punktów, by zagrać w wielkim finale. Dla mojego zespołu było to ogromne przeżycie oraz sukces, który zmotywował nas do dalszego działania - powiedział Rafał Karolik.

W najbliższych planach UKS Gigant Smile Łajski ma podobny turniej w okolicach Zakopanego.

Oto skład zespołu UKS Gigant Smile Łajski na turniej Ślęza Cup Under-11: Marcel Stolarski, Krystian Górka, Dawid Jastrzębski, Szymon Traczyk, Oliwer Marczewski, Marek Suchodoł, Michał Bączkowski, Szymon Śledziewski (zawodnik wypożyczony z Akademii Sokoła Serock, wybrany do TOP-7 we Wrocławiu), Jan Kos, Wiktor Pochocki, Oskar Lewoczewicz. **(jb)**

Legionowski rozgrywający, Krystian Wołowiec niezbyt dobrze wspomina ostatni, zwycięski zresztą mecz KPR Legionowo przeciwko rezerwom Azotów Puławy. Mamy nadzieje, że z Radomia zarówno on jak i cały zespół będą wracać w dobrych nastrojach Fot. fotoMiD

PIŁKA RĘCZNA. Wygrany sparing

KPR gra w Radomiu

Pierwszoligowi piłkarze ręczni KPR Legionowo mają trzytygodniową przerwę w rozgrywkach o ligowe punkty. Trenerzy Marcin Smolarczyk i Michał Prątnicki, aby drużyna nie wypadła z rytmu meczowego zorganizowali jej w ubiegłym tygodniu spotkanie sparingowe. Rywalem zespół Juranda Ciechanów.
Ten sam, z którym nasz zespół przegrał (31-32) przed miesiącem swoje spotkanie w rozgrywkach grupy C I ligi. Tym razem górą byli nasi szczypiorniści, wygrywając ten sparing w Ciechanowie 39-32

Wznowienie rozgrywek nastąpi w najbliższy weekend. KPR Legionowo zagra w wyjazdowym spotkaniu z KS Uniwersytet Radom (sob. godz. 18), a terminarz 15. Kolejki przewiduje też spotkania: Orlen II Wisła Płock – MKS Wieluń, AZS AWF Biała Podlaska – Anilana Łódź, Azoty II Puławy – SMS ZPRP Płock, Jurand – AZS UW Warszawa, Pauzuje w tej kolejce zespół Mazura Sierpc.

Przypomnijmy może jeszcze, że w tabeli I ligi (gr."C"), po 14. Kolejkach, prowadzi zespół KPR Legionowo, który o 6. punktów wyprzedza MKS Wieluń i 8. punktów Anilanę Łódź. **(jb)**

eprasa.pl cdb9a84928

Andrzej Trubeha rozegrał dobre spotkanie. Strzelił dwa gole, kilkakrotnie po zwodach, dzięki swojej szybkości pokazywał plecy rywalom. Szkoda tylko, że ujrzał żółty kartonik i w meczu w Łowiczu nie wystąpi Fo.fotoMiD

Bartosz Mroczek w akcji na bramkę Wikielca Fot. fotoMiD

PIŁKA NOŻNA. Legionovia – GKS Wikielec 3-0 (2-0)

Trzy za trzy

W sobotę trzecioligowi piłkarze Legionovii po raz dziesiąty wygrali w sezonie 2020/2021. Podopieczni trenera Michała Pirosa na swoim boisku pokonali zespół z Mazur, drużynę GKS Wikielec. Strzelili trzy bramki, nie tracąc żadnej. Awansowali na drugie miejsce w tabeli i już tylko „cud" może ich wyrzucić z Top-8 na koniec pierwszej rundy

To był dobry mecz w wykonaniu naszego zespołu. Goście, którym jeszcze marzyła się czołowa ósemka, z animuszem rozpoczęli spotkanie, ale w zasadzie byli bezradni. Trudno liczyć na korzystny rezultat, kiedy na dobrą sprawę, oddaje się w całym spotkaniu jeden celny strzał (uczynił to Patryk Rosoliński) na bramkę rywali. Legionovia dominowała, nadawała ton wydarzeniom na boisku, a zespół trenera Wojciecha Tarnowskiego próbował przeszkadzać w grze naszej drużynie, czasem zresztą w nieprzepisowy sposób.

Szybko, bo w 11. minucie gospodarze zdobyli pierwszą bramkę spotkania. Wydawało się, że drużyna z Wikielca poradzi sobie ze składną akcją legionowian, ale ostatecznie futbolówka trafiła do Michała Bajdura, który bez namysłu z kilkunastu metrów posłał ją do siatki rywali. Kwadrans później ładnym strzałem z około 22 metrów Andrzej Trubeha podwyższył wynik spotkania na 2-0. Trzeciego gola nasz zespół zdobył kilka minut po przerwie. Po rzucie rożnym bitym przez M. Bajdura z lewej strony boiska, do piłki w polu karnym najwyżej wyskoczył A.Trubeha i strzałem głową ustalił, jak się potem okazało wynik spotkania.

Legionowskich goli w tym meczu mogło być nawet więcej, bo np. w pierwszej połowie Kacper Kaczorowski trafił w słupek, a już w doliczonym czasie gry Dariusz Zjawiński, wychodząc sam na sam z bramkarzem gości, strzelił nieprecyzyjnie z lewej nogi. Trochę szkoda, ale nie narzekajmy. Nasi piłkarze zdobyli trzy bramki, także trzy punkty w meczu, a sześć w dwóch meczach na wiosnę. Poza tym gra zespołu wygląda zupełnie przyzwoicie. Mogli podobać się zarówno strzelcy bramek, jak i wspomniany D. Zjawiński, który uporządkował grę zespołu w środkowej strefie boiska, dobrze uzupełnia się z Patrykiem Koziarą i Marcinem Kluską. Oby tak dalej.

I jeszcze jedna ciekawostka z tego meczu. W drużynie gości, na końcowe 20 minut ,na boisku pojawił jeden z trzecioligowych nestorów, 47letni Remigiusz Sobociński (!) Przed Laty Pan Remek z powodzeniem biegał w zespołach ekstraklasowych, m.in. w Amice Wronki, Jagiellonii Białystok i Śląsku Wrocław. Wyniku rzecz jasna nie zmienił, po piłka kopana jest grą zespołową, a tego dnia drużyną zdecydowanie lepszą niemal we wszystkich elementach piłkarskiego wyszkolenia była Legionovia. Na tyle lepszą, że trener M.Piros bez obaw wpuścił na boisko w końcówce meczu młodzieżowych zmienników.

Oto skład Legionovii z tego spotkania: **Krzywański – Kaczorowski, Bujak, Choroś, Barański(82'Karabin), Kluska(82'Lewandowski), Koziara ,Bajdur(74'Turkowski), Mroczek(67'Dobrogost), Zjawiński, Trubeha (74' Papazjan).**

(jb)

Piotr Bujak kontra Łukasz Suchocki Fot. fotoMiD

Michał Bajdur zdobył pierwszą bramkę tego spotkania Fot. fotoMiD

Patryk Koziara, Remigiusz Sobociński, Piotr Dobrogost i Piotr Kacperek Fot.fotoMiD

Dariusz Zjawiński rozgrywał dobre spotkanie, choć tym razem bramki nie strzelił Fot. fotoMiD

TAK GRAŁA III LIGA (GR.1)

Wyniki 19 kolejki: Legionovia – Wikielec 3-0, Pogoń – Polonia 1-0, Świt – Błonianka 1-2, Concordia – Pelikan 2-1, Ursus – Lechia 1-2, Broń – Jagiellonia II 1-3, Wasilków – Radomsko 0-3, Sokół – Ruch 1-0, Znicz – Olimpia 1-1, Legia II – Kutno 0-0, Huragan – Unia 0-1.

1. Pogoń Grodzisk Mazowiecki	45(15-0-4)	45-16
2. Legionovia Legionowo	**36(10-6-3)**	**28-17**
3. Znicz Biała Piska	34(9-7-3)	35-24
4. Świt Nowy Dwór Maz.	34(10-4-5)	36-22
5. Polonia Warszawa	34(10-4-5)	32-19
6. Unia Skierniewice	33(10-3-6)	34-22
7. Legia II Warszawa	31(9-4-6)	33-22
8. Sokół Aleksandrów Łódzki	30(8-6-5)	31-16
9. Jagiellonia II Białystok	30(8-6-5)	30-28
10. Pelikan Łowicz	29(8-5-6)	30-28
11. Błonianka Błonie	29(9-2-8)	38-28
12. RKS Radomsko	28(8-4-7)	30-27
13. KS Kutno	27(8-3-8)	27-28
14. GKS Wikielec	25(7-4-8)	26-35
15. Concordia Elbląg	21(5-6-8)	19-24
16. Broń Radom	20(5-5-9)	21-34
17. Lechia Tomaszów Maz.	20(6-2-11)	24-46
18. Ursus Warszawa	19(5-4-10)	23-31
19. Ruch Wysokie Mazowieckie	18(3-9-7)	21-33
20. Huragan Morąg	16(3-7-9)	20-34
21. Olimpia Zambrów	12(3-3-13)	23-37
22. KP Wasilków	8(2-2-15)	15-55

W 20.kolejce (20/21 bm.) grają: Pelikan – Legionovia, Polonia – Unia, Olimpia – Legia II, Ruch – Znicz, Radomsko – Sokół, Jagiellonia II – Wasilków, Lechia – Broń, Wikielec – Ursus, Błonianka – Concordia, Pogoń – Świt. **(jb)**

eprasa.pl cdb9a84928