www.kuriergmin.pl Nr 15 (1510), Rok XXXI

KURIER Wesołych Świąt GMIN

TYGODNIK POWIATU WOŁOWSKIEGO

Czwartek, 9 kwietnia 2020 ISSN 1426 - 1057 Cena 3,50zł (w tym 5% VAT)

Kneblują usta radnym opozycji w sprawie szpitala?

Życie seniora w epidemii: **zamiast internetu - książka**

Policjanci z wołowskiej komendy

ZAKAŻENI koronawirusem

TAK BYŁO

Gdzie oglądać msze naszych kapłanów, **jak poświęcić pokarmy?**

TAK JEST

REJON 1 MIASTO WOŁÓW
MASECZKA
DLA KAŻDEGO
MIESZKAŃCA!

Potrzebujesz pomocy psychologa? Dzwoń

Wojewódzki Szpital dla Nerwowo i Psychicznie Chorych w Lubiążu uruchomił fachową pomoc lekarza specjalisty psychiatry oraz wsparcie psychologiczne dedykowane dla osób dotkniętych pandemią oraz pracującego personelu medycznego związane z wystąpieniem koronawirusa.

Wsparcie psychologiczne:

w dni powszednie od poniedziałku do piątku w godz. od 8.00 do 14.00 pod numerem telefonu **882 707 352.**

Wsparcie lekarza specjalisty psychiatry codziennie w godzinach od 8.00 do 22.00 pod numerem telefonu **882 707 358**

Leczyć coraz lepiej

Opieka zdrowotna powinna być dostępna dla wszystkich, a jakość świadczonych usług na jak najwyższym poziomie. Dzięki dotacjom unijnym dolnośląskie placówki kupują specjalistyczny sprzęt, remontują sale zabiegowe i wdrażają nowoczesne systemy informatyczne. Wszystko po to, by leczyć coraz lepiej.

– Nasze zdrowie jest najważniejsze. Dzisiaj to stwierdzenie nabrało jeszcze głębszego znaczenia – mówi Cezary Przybylski, marszałek województwa dolnośląskiego. – Dlatego tak ważne jest doinwestowanie służby zdrowia. Z programu regionalnego dla naszego województwa przeznaczyliśmy na ten cel blisko 300 mln zł. Za te pieniądze przeprowadzonych będzie w sumie ponad 40 inwestycji w wielu placówkach medycznych na całym Dolnym Śląsku, by naszym mieszkańcom zapewnić jak najlepsze warunki leczenia, a lekarzom – warunki pracy.

Dobry sprzęt to lepsza diagnoza

Izerskie Centrum Pulmonologii i Chemioterapii jest największym podmiotem leczniczym w Szklarskiej Porębie. Każdego roku leczą się tu przede wszystkim pacjenci z chorobami nowotworowymi oraz płuc. Szpital postarał się o unijną dotację w wysokości 2,2 mln zł na zakup wysokiej jakości sprzętu medycznego, który zapewni pacjentom świadczenia w zakresie opieki podstawowej i specjalistycznej. Są to między innymi: aparat rentgenowski, laser chirurgiczny czy komora do badania czynności płuc. Dofinansowanie unijne otrzymało także Wojewódzkie Centrum Szpitalne Kotliny Jeleniogórskiej, które dzięki niemu mogło kupić sprzęt potrzebny do udzielania świadczeń z zakresu onkologii, m.in. mammograf cyfrowy, mikroskop biologiczny oraz zestaw do wykonywania badań endoskopowych.

Oprócz wyposażenia placówek medycznych w specjalistyczny sprzęt, bardzo ważna jest także cyfryzacja. Przykładem takiej inwestycji jest projekt Dolnośląskiego Centrum Chorób Płuc we Wrocławiu, które za 7,3 mln zł (dotacja unijna wynosi prawie 6 mln zł) uruchomiło e-usługi usprawniające pracę szpitala. Pacjenci zyskali dostęp do wyników badań oraz możliwość diagnozy na odległość (na podstawie przeprowadzonych w centrum badań), a personel może szybciej uzupełniać dokumentację medyczną dzięki e-usłudze przetwarzającej mowę na tekst.

Materiały prasowe DCO

Breast Unit to najnowocześniejszy ośrodek zajmujący się diagnostyką i leczeniem raka piersi na Dolnym Śląsku

Medycyna na najwyższym poziomie

Jednakże największym przedsięwzięciem w regionie, zrealizowanym przy udziale funduszy unijnych, było utworzenie Centrum Chorób Piersi Breast Unit, działającego w Dolnośląskim Centrum Onkologii we Wrocławiu. Całkowita wartość tego projektu to ponad 45,6 mln zł, z czego prawie 31,2 mln zł to dofinansowanie ze środków unijnych. Breast Unit to pierwszy na Dolnym Śląsku i jeden z pierwszych w Polsce ośrodek zajmujący się kompleksową diagnostyką i leczeniem raka piersi.

– Zajmujemy się leczeniem nowotworów piersi na wszystkich etapach choroby: od samej diagnozy i konsultacji interdyscyplinarnego zespołu specjalistów, po operację, radioterapię, chemioterapię, wsparcie fizjoterapeuty i psychologa aż do kontroli po całym procesie terapeutycznym – mówi prof. Rafał Matkowski, szef Centrum Chorób Piersi Breast Unit w Dolnośląskim Centrum Onkologii. - Między innymi dzięki dofinansowaniu ze środków unijnych zwiększyliśmy znacząco liczbę diagnozowanych i leczonych kobiet w stosunku do poprzednich lat. W tej chwili Breast Unit przyjmuje ponad 1000 pacjentek rocznie.

Dolnośląskie POSZERZAMY PERSPEKTYWĘ

Fundusze Europejskie Program Regionalny | Rzeczpospolita Polska | DOLNY ŚLĄSK | Unia Europejska Europejskie Fundusze Strukturalne i Inwestycyjne

Artykuł współfinansowany z Europejskiego Funduszu Społecznego

Serdecznie dziękujemy

za bezcenną i bezinteresowną pomoc
oraz za okazanie hojności w trudnym
czasie kwarantanny.

Personel i Podopieczni
Zakładu Pielęgnacyjno-Opiekuńczego w Wołowie

Dziękujemy darczyńcom:
Burmistrz Gminy Wołów, Radnej Barbarze
Jagodzińskiej, Pizzeria PaPi, ABC Biurex
Wołów, Słodkie Hobby Magdaleny, kwiaciarnia
Niezapominajka, Black Red Wołów,
Kurcze Pieczone Wołów,
Auto Serwis J. Hruszowiec,
rodzinom podopiecznych
ZPO oraz koleżankom
i mieszkańcom Mojęcic

Szlachetna Paczka uruchamia „Dobre Słowa - telefon dla seniora”

Kiedy większość z nas może przenieść swoje życie do Internetu, seniorzy zostają sami. Dlatego uruchomiliśmy „Dobre Słowa - telefon dla seniorów”. To inicjatywa Szlachetnej Paczki, w odpowiedzi na narastający lęk i niemoc, o których coraz więcej słyszymy od seniorów, naszych podopiecznych.

W aktualnej sytuacji seniorzy stają się jeszcze bardziej samotni i jeszcze bardziej wykluczeni. Boją się, bo słyszą, że są w grupie ryzyka, nie powinni wychodzić, a ich nikt nie powinien odwiedzać. Zależy nam, aby te osoby dowiedziały się, że mogą zadzwonić, a po drugiej stronie słuchawki będzie przyjazna osoba, specjalista (psycholog lub terapeuta), który wysłucha, wesprze, doradzi.

Dobre Słowa – telefon dla seniorów 12 333 70 88. Telefon działa codziennie w godz.: 10.00 - 12.00 i 17.00 - 19.00. Kolejnym krokiem, gdy specjalista usłyszy taką potrzebę, będzie połączenie seniora z wolontariuszem Szlachetnej Paczki. Aby wolontariusz mógł pomóc np. w drobnych sprawunkach, ale przede wszystkim, by nawiązała się relacja, której seniorom teraz tak bardzo brakuje.

Będziemy bardzo wdzięczni za pomoc w dotarciu do seniorów!

inf

GLORIAN
Dom Pogrzebowy
Usługi Kamieniarskie i Cmentarne
Wieńce i Wiązanki
Darmowa chłodnia i kaplica
Telefon całodobowy:
71 389 13 13
56-100 Wołów, ul. Panieńska I
www.glorian.pl biuro@glorian.pl
REKLAMA

TERPOL
Producent
rolet,
żaluzji,
moskitier
Wińsko, Rolna 10
tel. 071 389 83 03,
602 893 328
biuro@terpol.eu
www.terpol.eu
REKLAMA

Kup ekuriera
w naszym kiosku
na www.kuriergmin.pl
Docieramy nawet do 70 tys. użytkowników
PDF

epraso.pl cde368e004

Policja w szkole, bo zjechali do niej nauczyciele na naradę

Dyrektor szkoły w dobie epidemii, zwołała radę pedagogiczną. Przed budynkiem pojawiły się auta, które zaniepokoiły mieszkańców. Wezwano policję, która sprawdziła czy Beata Borowska - Podsiadło, złamała zasady wprowadzone w całej Polsce przez rząd.

Informacje o interwencji policji w szkole potwierdza Marzena Pawlik, oficer prasowy KPP w Wołowie. - 31 marca, Komenda Powiatowa Policji w Wołowie otrzymała zgłoszenie dotyczące odbywającej się w Zespole Placówek Resocjalizacyjnych radzie. Jednostka funkcjonuje w sposób ciągły, gdyż jest placówką zamkniętą, jak ustalono obrady zostały przeprowadzone zgodnie z obowiązującymi przepisami, osoby uczestniczące rozmieszczono w różnych pomieszczeniach przy zachowaniu odpowiednich odległości.

W sprawę osobiście zaangażował się radny Brzegu Dolnego Jakub Łukojko, którego o interwencję prosili mieszkańcy. Temat też został odpowiednio nagłośniony przez gazetę wyborczą, której samorządowcy przekazali informacje. Tym samym po raz kolejny rozsławiono nasz powiat.

mr

Roszady na stanowisku komendanta

Powiatowa Komenda Policja ma kolejnego, nowego szefa. Po Mariuszu Haryku, który ponad miesiąc temu stracił stanowisko, jego fotel przejął Dariusz Matuszczyk. Ten jednak 1 kwietnia oddał go kolejnemu komendantowi. 1 kwietnia Komendant Wojewódzki Policji we Wrocławiu powierzył obowiązki na stanowisku Komendanta Powiatowego Policji w Wołowie - podinspektorowi Przemysławowi Laskowskiemu, który dotychczas był I Zastępcą Komendanta Miejskiego Policji w Legnicy-informuje Marzena Pawlik, oficer prasowy KPP w Wołowie. Młodszy inspektor Dariusz Matuszczyk poprzednio pełniący obowiązki Komendanta Powiatowego Policji w Wołowie powrócił do pełnienia służby na stanowisku I Zastępcy Komendanta Powiatowego Policji w Środzie Śląskiej.

ki

Posypały się mandanty za wychodzenie z domu

Policjanci w ubiegły weekend sprawdzali pieszych i kierowców czy przestrzegają zasad i obostrzeń przemieszczając się. Wylegitymowano ponad 130 osób. Łącznie funkcjonariusze ujawnili 10 przypadków nieprzestrzegania przepisów sanitarnych. 9 przypadków dotyczyło łamania przepisów dotyczących przemieszczania się i korzystania z parków czy placów zabaw. W 7 przypadkach policjanci wystawili mandaty karne, 2 osoby dostały pouczenia.

Fot.KPP Wołów

- Apelujemy o odpowiedzialne i rozsądne zachowanie i przestrzeganie wprowadzonych ograniczeń oraz współpracę i realizowanie poleceń policjantów i innych służb - mówi sierż. szt. Marzena Pawlik z wołowskiej Komendy Policji.

Przypomnijmy, że osobom, które nie przestrzegają wprowadzonych w warunkach stanu epidemii przepisów grożą kary grzywny nawet do 30 000 złotych.

ki

STRAŻACY RATUJĄ NAM ŻYCIE

Zatrucie czadem, próba samobójcza i kolizja

Strażacy wciąż mają pełne ręce roboty. Oprócz ostrzegania mieszkańców przed koronawirusem dostają też inne wezwania, bez przerwy ratując nasze życie.

We wtorek, 31 marca zostali wezwani do zatrucia tlenkiem węgla w Wołowie. Na miejscu okazało się, że lokatorka budynku wielorodzinnego zatruła się czadem podczas kąpieli. Kobieta uskarżała się m.in. na zawroty głowy. - Nasze mierniki wskazały stężenie tlenku węgla przekraczające ogólnie przyjęte normy. Ewakuowaliśmy wszystkich mieszkańców budynku na klatkę schodową i przystąpiliśmy do wietrzenia pomieszczeń - mówi kpt. Daniel Lisiecki z Jednostki Ratowniczo-Gaśniczej PSP w Wołowie.

Poszkodowaną zabrano karetką do szpitala, a mieszkańcom zalecono nieużywanie piecyka gazowego, który był prawdopodobną przyczyną wysokiego stężenia czadu. Strażacy przypominają o zakupie i montażu w domu czujek tlenku węgla. - To niewielkie i niedrogie urządzenie może uratować nam życie - mówią.

Na rondzie prosto

2 kwietnia strażaków wezwano do pomocy kierowcy, który wjechał w wysepkę na rondzie przed Brzegiem Dolnym. - Samochód uderzył w barierę. Kierowca pojazdu nie miał żadnych obrażeń - mówi kpt. Lisiecki. Strażacy zabezpieczyli pojazd, odłączyli akumulator i instalację gazową znajdującą się w pojeździe.

Życiu na ratunek

Walka o życie mieszkańca z naszego powiatu stoczyła się w nocy z 7 na 8 kwietnia. O godz. 3 nad ranem strażaków wezwano do pomocy przy resuscytacji osoby, która prawdopodobnie próbowała odebrać sobie życie. Do miejscowości Dąbie, w gminie Wińsko, wezwano karetkę Ratownictwa Medycznego, OSP Wyszęcice i jednostki z Wołowa. - Zespoły prowadziły resuscytację krążeniowo-oddechową. Wróciły wszystkie parametry życiowe u reanimowanej osoby - komentuje wołowski strażak.

Zdecydowano więc o przewiezieniu pacjenta do Wołowa karetką, skąd Lotnicze Pogotowie Ratunkowe zabrało go do Szpitala we Wrocławiu.

MJ

REKLAMA

eprasa.pl cde368e004

PAŃSTWO POMAGA FIRMOM, A BEZROBOTNYCH PRZYBYWA

Przedsiębiorcy ruszli po pożyczki do urzędów pracy

5 tys. zł. Tyle wynosi pożyczka dla mikroprzedsiębiorcy, który przez 3 miesiące nie zwolni pracowników. Wciągu tygodnia do powiatowego urzędu pracy wpłynęło 48 wniosków o pieniądze.

Pożyczka to jeden z elementów tarczy pomocowej dla przedsiębiorców. Jest bardzo nisko oprocentowana, można zacząć ją spłacać po roku lub ubiegać się o umorzenie jeśli nie zwolni się pracowników. Pieniądze można wydać na bieżące wydatki firmy. Od 2.04.2020r. do dziś, tj. 07.04.2020 do PUP w Wołowie wpłynęło 48 wniosków - mówi Robert Stępień, dyrektor Powiatowego Urzędu Pracy w Wołowie. - Rozpatrzono wszystkie. Wypłaty środków finansowych będą realizowane przez nasz Urząd po odesłaniu przez pracodawców podpisanych umów zgodnie z wytycznymi w terminie dwóch dni roboczych. W ciągu najbliższych dni PUP ogłosi nabory na nowe formy wsparcia dla pracodawców. Informacje pojawią się na stronie Urzędu i będą dotyczyły zasad:

- udzielenie dofinansowania części kosztów prowadzenia działalności gospodarczej dla przedsiębiorcy będącego osobą fizyczną niezatrudniającego pracowników.
- ubiegania się o udzielenie dofinansowania części kosztów wynagrodzeń pracowników oraz należnych od tych wynagrodzeń składek na ubezpieczenia społeczne dla mikroprzedsiębiorcy, małego i średniego przedsiębiorcy.
- o dofinansowanie części kosztów wynagrodzeń pracowników oraz należnych od tych wynagrodzeń składek na ubezpieczenia społeczne.

Od 2 do 8 kwietnia kwietnia w PUP w Wołowie zarejestrowało się drogą internetową kolejnych 38 osób.

mr

Dziękuję wszystkim pracownikom PUP w Wołowie oraz Filii w Brzegu Dolnym za pracę jaką wykonują w tym trudnym czasie często wykonując dodatkowe zadania, gdyż podobnie jak w innych urzędach lub zakładach nie pracujemy w pełnym składzie. Dziękuje włodarzom gminy Wołów za dostarczenie do urzędu środków ochrony, tj. zestawów zawierających maseczki, rękawiczki oraz płyny do odkażania. Dziękuję Staroście za podjęcie decyzji o czasowym ograniczeniu osobistej obsługi interesantów co zapewnia bezpieczeństwo dla mieszkańców oraz urzędników.

Robert Stępień,
Dyrektor Powiatowego Urzędu Pracy w Wołowie

7 kwietnia
Dzień Pracownika Służby Zdrowia
Dziękujemy
lekarzom, pielęgniarkom
i wszystkim pracownikom służby zdrowia
za trud, wytrwałość i siłę do niesienia pomocy innym.
Życzymy Wam, by Wasza praca w tak trudnym obecnie okresie była szczególnie doceniana przez pacjentów.
Jan Tomków
Przewodniczący Rady Miejskiej w Wołowie
Dariusz Chmura
Burmistrz Gminy Wołów

PIRAMIDA MEBLE od 2005 r. w Wołowie
www.meble-wolow.pl
kuchnie nowoczesne
kuchnie klasyczne
salony i jadalnie
łazienki
meble nietypowe
biura, szafy, wnęki
ul. Polna 5
56-100, Wołów
tel. 602 641 297
tel. 71 389 40 06
REKLAMA

RR meble RZĄSA
www.rzasa.pl
FORTE
Meble Tapicerowane
od Producenta
ul. Piłsudskiego 15, Wołów, tel. 71 384 34 24
REKLAMA

Dom Pogrzebowy Memento Mori
Żmigród ul. Sportowa 14
Biuro: Wołów ul. Gajowa 6
Świadczymy kompleksowe usługi:
- profesjonalne przygotowanie oraz obsługa ceremonii pogrzebowych
- bezpłatna i nowoczesna sala pożegnań
- całodobowa chłodnia
- kremacje i ekshumacje
- krajowy i międzynarodowy transport zwłok
- pomniki i grobowce, opieka nad grobami
Telefon całodobowy: 573 006 222 lub 573 006 223
REKLAMA

TARTAK Gola Wąsoska - Wąsosz
20 lat na rynku
Więźba dachowa, podbitka 14mm i 19mm, łaty
Kontrłaty, deska podrynnowa sucha - heblowana
Place zabaw - certyfikaty
Budy dla psów - dowolnego rodzaju
CZYNNE 7.00-16.00
tel: 609 679 930, 693 279 497 e-mail: zuleko@gmail.com www.zuleko.pl
REKLAMA

eprasa.pl cde368e004

Ks. Leszek Woźny:

Rok 2020 przyniósł nieznane może wcześniej, na taką skalę, problemy. Z racji zagrożeń epidemiologicznych, zarządzeń państwowych, realnych zagrożeń zdrowia i życia, drastycznie

ograniczono liczbę zgromadzeń w kościele. Z dnia na dzień trzeba się uczyć przeżywania wiary bez uczestnictwa w sakramentach.

Zadaj sobie jednak pytanie. Co w tobie zostanie, gdy zabraknie Eucharystii? Spowiedzi i rozgrzeszenia? Adoracji i nabożeństwa? Gdy zabraknie księdza i sakramentu namaszczenia chorych? Kościoła i salki? Rekolekcji i katechezy? Wody święconej, koloratki i sutanny? Książeczki do nabożeństwa i krzyżyka? Mszału i Biblii?

Nic nie zostanie? To rzeczywiście masz problem. Problem jest jednak tylko pozorny, bo jeśli nic nie zostanie, to znaczy, że to wszystko wokół, cały ten Kościół i to co on daje, był dla ciebie niczym, względnie figowym listkiem skrywającym pustkę.

Jeśli jednak zabiorą lub przepadnie wszystko wokół, a ty po tym odnajdziesz w sercu wiarę, to… znaczy, że masz wszystko (...)

Gdzie oglądać msze naszych kapłanów, jak poświęcić pokarmy?

WSZYSTKIE WAŻNE INFORMACJE O ŚWIĘTACH W POWIECIE WOŁOWSKIM

Te święta będą zupełnie inne niż wszystkie. Rząd apeluje, by się nie spotykać z rodzinami, spędzić je tylko z osobami, z którymi mieszkamy na co dzień. Jeśli tak nie postąpimy, wiele osób może umrzeć. Rozumie to też Kościół. Świąteczne msze można będzie obejrzeć w telewizji i Internecie. Kurier przekazuje wszystkie niezbędne informacje dla mieszkańców.

Zgodnie z obowiązującym prawem z domów można wychodzić tylko w sprawach życiowo niezbędnych. Na ulicach musimy zachować dystans dwóch metrów od drugiej osoby. Nie wolno gromadzić się w grupach większych niż 5 osób - dotyczy to także kościołów. Jak więc duchowo przeżyć święta? Kapłani z powiatu wołowskiego będą w Wielkim Tygodniu odprawiać wszystkie nabożeństwa. W Wielką Sobotę nigdzie nie może odbyć się święcenie pokarmów. Jednak w tym czasie warto się z księżmi łączyć duchowo i ogląda msze w telewizji i Internecie. Nadchodzi czas zadumy, refleksji, troski o drugiego człowieka.

Nabożeństwa w pustych kościołach. Jakie i kiedy będą odprawiane?

Parafia św. Walentego w Lubiążu

W Wielką Sobotę nie będzie poświęcenia pokarmów na stół wielkanocny. - Bardzo prosimy o łączność duchową z nami przez naszą stronę facebookową - prosi ks. Leszek Woźny.

Porządek nabożeństw w kościele w Lubiążu: Wielki Czwartek, Msza św. Wieczerzy Pańskiej o godz. 18.00, Wielki Piątek Droga Krzyżowa o godz. 15.00, Liturgia Męki Pańskiej o godz. 18.00. Wielka Sobota - nie będzie poświęcenia pokarmów na stół wielkanocny. Liturgia Paschalna rozpocznie się o godz. 20.30.

Porządek Mszy św. w Niedzielę Wielkanocną i Poniedziałek Wielkanocny jest następujący: 7.30 Dom Katechetyczny, 8.30, 10.30, 12.00 i 18.00. Zagórzyce 8.30, 10.30.

Parafia św. Wawrzyńca w Wołowie

W Wielki Czwartek zachęcamy do gestów miłosierdzia wobec drugiego człowieka, do przeczytania w rodzinach fragmentu Ewangelii o ustanowieniu Eucharystii i modlitwie za swoich duszpasterzy. Podziękujemy także wiernych za modlitwy w ramach Margaretek i Dwunastek. W Wielki Piątek do zdjęcia krzyża ze ścian mieszkań, odprawienia Drogi Krzyżowej i oddania czci temu krzyżowi w odpowiedni sposób. W Wielką Sobotę ze względu na brak święcenia pokarmów – do wzajemnego błogosławienia, niech rodzice uczynią znak krzyża na czołach dzieci, niech ten sam gest uczynią wobec siebie małżonkowie i wszyscy domownicy; wieczorem w swoich rodzinach niech wspólnie odmówią wyznanie wiary, tak jak w niedzielę podczas Mszy św. a wypowiadając słowa i zmartwychwstał dnia trzeciego, jak oznajmia Pismo, należy zatrzymać się na chwilę ciszy, rozważając tę prawdę, która stanowi centrum naszego chrześcijańskiego życia. W Niedzielę Zmartwychwstania do wspólnej modlitwy - przed śniadaniem niech wszyscy domownicy staną do modlitwy, błogosławiąc pokarmy, które znajdą się na stole, zgodnie z tekstem, który znajduje się do pobrania na stronie internetowej archidiecezji.

W Wielką Sobotę święcimy pokarmy wielkanocne, którymi podzielimy się w poranek wielkanocny. Formuła poświecenia (do użytku prywatnego) znajduje się na stronie parafii. Poświęcenie pokarmów w kościele parafialnym wg. Zaleceń Rządu i Episkopatu.

Rezurekcja w Niedzielę Zmartwychwstania Pańskiego o godz. 6.00.

W niedzielę Zmartwychwstania w liturgii wg. Zaleceń Rządu może uczestniczyć kilkadziesiąt osób.

W piątek Droga Krzyżowa ze względu na epidemie o godz. 15.00 w Świątyni. W tym dniu obowiązuje post ścisły.

Również w piątek rozpoczyna się Nowenna do Miłosierdzia Bożego.

Parafia św. Karola Boromeusza w Wołowie

W Wielki Czwartek Msza Wieczerzy Pańskiej o 18.30, nie będzie obrzędu mandatum – obmycia nóg i adoracji w „Ciemnicy". Nie będzie kaplicy adoracji i procesji z Najświętszym Sakramentem. Adoracja do 22.00 potrwa przy tabernakulum.

W Wielki Piątek nie będzie Miejskiej Drogi Krzyżowej ulicami naszego miasta. O 15.00 odprawimy Drogę Krzyżową w naszym kościele – będzie ona transmitowana on-line na stronie Airmax (https://airmax.pl/kamery/wolow).

O 18.30 liturgia Krzyża – Męki Pańskiej. Podczas liturgii nie będzie obrzędu indywidualnego pokłonu i ucałowania krzyża, będzie chwila modlitwy i adoracji wspólnej. Na zakończenie liturgii, Najświętszy Sakrament zostanie przeniesiony do symbolicznego Grobu Pańskiego. Adoracja indywidualna potrwa do 22.00. W Wielki Piątek katolików obowiązuje post ścisły.

W Wielką Sobotę – adoracja N. Sakramentu w Grobie Pańskim od 8.00 do 20.30.

Nie będzie grupowego obrzędu poświęcenia pokarmów na stół wielkanocny. Jednakże jako duszpasterze ciągle jesteśmy do indywidualnej dyspozycji naszych parafian i gości tu na miejscu.

Wigilia Paschalna w Wielką Noc rozpocznie się o 20.30. będą odprawione wszystkie jej części. Na zakończenie liturgii nie będzie Procesji Rezurekcyjnej.

Niedziela Zmartwychwstania – Msza Rezurekcyjna o 6.30, jednakże bez procesji. Dalej Msze św. o 8.30; 10.00; 11.30 i 19.00

Transmisje na żywo z kościoła pw. św. Boromeusza można oglądać pod adresem: https://airmax.pl/

Parafia Chrystusa Króla w Brzegu Dolnym

„Triduum Paschalne"

-Wielki Czwartek - Msza św. Wieczerzy Pańskiej o godz. 18.00 obywać się będzie bez tradycyjnej procesji do tzw. „Ciemnicy". Po zakończonej liturgii, od. godz. 19.00 będzie wystawienie Najświętszego Sakramentu do północy.

- Wielki Piątek - Liturgia Męki Pańskiej o godz. 18.00, po zakończonej liturgii będzie możliwość indywidualnej adoracji krzyża do godz. 22.00 z zachowanie limitu pięciu osób w kościele. W tym czasie w salce parafialnej na dole a także w zakrystii będzie możliwość spowiedzi z zachowaniem wszelkich procedur bezpieczeństwa epidemicznego.

- Wielka Sobota: nie będzie w kościele poświęcenie pokarmów na stół wielkanocny. Zachęcamy, aby zrobić to we wspólnocie rodzinnej.

- Wigilia Paschalna o godz. 20.30. Podczas niej nie będzie poświęcenia ognia przy ognisku, ani wody, jak również nie będzie procesji rezurekcyjnej.

W Niedzielę wielkanocną Msze św. według porządku niedzielnego, podobnie też w poniedziałek.

Wszystkie uroczystości będą transmitowane przez Facebook naszej parafii, tak jak dzieje się to dotychczas.

Brzeg Dolny - Parafia NMP Królowej Polski

Wielki Czwartek będzie transmisja Mszy świętej o godz. 18.00 na parafialnym Facebooku i oczywiście za pośrednictwem naszej kamery parafialnej (w tym dniu liturgia odbędzie się bez wiernych).

Liturgia Wielkiego Piątku o godz. 18.00 (bez wiernych) i adoracja krzyża od 19.30 do godz. 22.00 (maksymalnie 5 osób w jednym czasie). Transmisja na Facebooku i poprzez kamerę z kościoła.

W Wielką Sobotę nie będzie poświęcenia pokarmów, można to uczynić w domu. W tym dniu będzie możliwość adoracji przy Bożym Grobie (maksymalnie 5 osób w jednym czasie) w godzinach od 9.00 do 13.00 i od 15.00 do 20.00. W tym czasie również będzie możliwość skorzystania ze spowiedzi zachowując wszystkie procedury epidemiologiczne.

Liturgia Wigilii Paschalnej rozpocznie się po zachodzie słońca - to znaczy o godz. 20.30 (bez udziału wiernych). Transmisja na Facebooku i poprzez kamerę z kościoła.

W Niedzielę Zmartwychwstania Pańskiego - Msze Święte będą sprawowane o godz. 7.30, 9.00, 10.15, 12.00 i 18.00.

mr

eprasa.pl cde368e004

KURIER GMIN
TYGODNIK POWIATU WOŁOWSKIEGO
www.kuriergmin.pl

CO ROBIĄ DLA NAS LUDZIE , KTÓRYCH WYBRALIŚMY, ABY NAMI RZĄDZILI RÓWNIEŻ W CZASIE KRYZYSU

Jak walczą z epidemią w powiecie wołowskim? Sprawdzamy

Sytuacja w naszym powiecie jest poważna - do 8 kwietnia aż 22 osoby zachorowały na chorobę wywołaną koronawirusem. Dziennikarze Kuriera Gmin sprawdzają, pytają, informują i interweniują - patrzą władzy na ręce. Tak włączamy się w walkę o zdrowie nas wszystkich. A co robią burmistrzowie, wójt, starostowie i radni?

- Powiat wołowski codziennie podejmuje działania w celu ochrony zdrowia i życia mieszkańców powiatu wołowskiego. Powaga sytuacji oraz dynamicznie zmieniające się warunki nie stanowią dla nas okazji do promocji oraz nie mamy zamiaru brać udziału w przygotowanym przez Państwa plebiscycie - taką odpowiedź dostaliśmy od starosty Janusza Dziarskiego, kiedy zapytaliśmy o jego działania w czasie pandemii. Zostawiamy ją bez komentarza. Za to prezentujemy, co naprawdę dzieje się w powiecie i poszczególnych gminach. Czytaj artykuły zamieszczone poniżej i na kolejnych stronach. Zapraszamy także na www.kuriergmin.pl oraz na nasz profil na Facebooku.

mr

Harcerze, księża, wolontariusze - to oni pomagają w Brzegu Dolny

Fot.Facebook Parafia NMP Królowej Polski

Wsparcie z parafii NMP Królowej Polski. Xródło: Facebook Parafia NMP Królowej Polski

Fot.Facebook Cichociemni

Harcerze trafiają do potrzebujących

Fot.Facebook Brzeg Dolny

Respirator już w rękach medyków

Na facebookowej stronie Brzegu Dolnego wiceburmistrz Artur Michałek apeluje o rozsądek, o ograniczenie wyjścia z domu, o noszenie maseczek i rękawic. A co oprócz „apelowania" w tej gminie włodarze zrobili dla mieszkańców, aby chronić ich przed epidemią, gdzie z całego powiatu jest najwięcej zakażonych?

Miasto do tej pory nie zdecydowało się na przekazanie wszystkim mieszkańcom maseczek (rozdano ich zaledwie 700), ani na dezynfekcję ulic. Gmina kupiła natomiast respirator do dolnobrzeskiego szpitala - jego zakup był możliwy dzięki pieniądzom z tzw. rezerwy kryzysowej. I tyle.

Do akcji pomocy mieszkańcom ruszyła ostro natomiast parafia pod wezwaniem NMP Królowej Polski. Księża rozwieźli kilkadziesiąt paczek żywnościowych dla osób potrzebujących. Paczki świąteczne udało się zorganizować dzięki hojności parafian oraz dzięki księdzu proboszczowi.

Harcerze Cichociemni natomiast przez ostatni tydzień rozdali około 700 maseczek w ramach gminnej akcji „Maseczka dla Seniora" - wyręczyli w tym urzędników. Pod ich opieką znajdują się też osoby, które ze względu na wiek nie mogą zrobić same zakupów.

bl

Wołów ma maseczki dla każdego mieszkańca. Dezynfekcja miasta

Wołów, największe miasto w powiecie, jak do tej pory ma najmniej zachorowań. Burmistrz Dariusz Chmura zakupił dla wszystkich mieszkańców maseczki wielokrotnego użytku, dezynfekuje miasto, zwalnia przedsiębiorców z czynszu za gminne nieruchomości, stopuje wydawanie pieniędzy na rozrywkę - m.in. na dni miasta i dożynki.

Fot.gmina wołów

Burmistrz Dariusz Chmura codziennie zdaje mieszkańcom raporty z tego, co zrobił, aby czuli się bezpieczniej. Jedno z ostatnich największych przedsięwzięć włodarza to zakup ponad 20 tysięcy maseczek. Trafią one do każdej skrzynki pocztowej. Wcześniej urzędnicy na polecenie burmistrza przekazali pracownikom służby zdrowia płyny dezynfekujące, maseczki i rękawiczk ochronne. Otrzymali je także policjanci i inne instytucje narażone na zakażenie.

Gmina dezynfekuje też miasto (również w nocy), w tym m.in. kościoły. Zakupiła też respirator dla szpitala, a pieniądze z odwołanych imprez jak np. dni miasta czy dożynki przeznaczy na pomoc dla wołowskich przedsiębiorców. Ich też już zwolniono z czynszów za wynajem lokali komunalnych. Mają zapłacić tylko 1 zł.

Fot.PGK Wołów

W Wołowie uruchomiono też bank żywności, gdzie składane są zamówienia i skąd paczki trafiają do potrzebujących.

eprasa.pl cde368e004 **MJ**

Fot.Agnieszka Kalicjak

W Wińsku pomaga brygada obrony terytorialnej

Gminie Wińsko z pomocą przyszło wojsko z 16. Dolnośląskiej Brygady Obrony Terytorialnej oraz podchorążowie z Akademii Wojsk Lądowych. Roznieśli oni paczki dla 180 rodzin najbardziej potrzebujących wskazanych przez gminny ośrodek pomocy społecznej.

az

Życie seniora w epidemii: zamiast internetu - książka

Rozmowa z Andrzejem Rajzerem, przewodniczącym Powiatowej Rady Seniorów

- Ma pan kontakt z wieloma seniorami, jak oni radzą sobie w tym trudnym czasie?

- Tak, mam ciągły kontakt z wieloma Seniorami, radzą sobie bardzo różnie w czasie tej pandemii. Wiele zależy od indywidualnych warunków w których żyją. Ci, którzy mieszkają we własnych domach lepiej znoszą tymczasowe odosobnienie, mogą wyjść do ogrodu, coś tam zrobić, porozmawiać z sąsiadem przez płot. Gorzej mają ci, którzy mieszkają w blokach, ale nawet od nich słyszę, że wystarczy wyjść na balkon, odetchnąć świeżym powietrzem, popatrzeć na widok, jakieś drzewo czy już zielony trawnik i od razu jest lepiej. Ogólnie radzą sobie jak mogą, na razie nie jest źle. Wszystko będzie zależało od tego jak długo potrwają obecne obostrzenia.

- Wszyscy mówią im wkoło, aby nie wychodzili, a seniorzy w ostatnich latach byli bardzo aktywni. Co teraz mogą robić w domu, aby nie czuć się samotnie?

- Rzeczywiście aktywność Seniorów w ostatnich czasach była bardzo duża, były organizowane różne spotkania, imprezy, zabawy. Teraz zostały odwołane wszelkie zdarzenia, nie będzie np. tzw. „palm wielkanocnych" czy degustacji potraw świątecznych. To trudny czas, ale „Nie POMAGAJMY WIRUSOWI, ZOSTAŃMY W DOMACH", tak abyśmy mogli po przejściu zarazy znowu wszyscy się spotykać i działać. Podstawowa rada: nie słuchajmy ciągle wiadomości w radiu lub w telewizji. Podawane informacje słuchane „na okrągło" dołują, nie wnoszą nic dobrego. Zajmijmy się czymś innym. Jest teraz przedświąteczny czas, dobry na przekazanie życzeń wielkanocnych, sprzątanie, przygotowanie posiłków itp. Dobra książka jest też wskazana. Powiatowa Rada Seniorów, jeszcze przed ogłoszeniem ograniczeń, przygotowała apel do Seniorów powiatu, który został opublikowany pod szyldem Polskich Związków Emerytów Rencistów i Inwalidów działających w poszczególnych gminach powiatu (członków Związków jest o wiele więcej niż radnych Seniorów) w prasie, mediach samorządowych i społecznościowych o poniższej treści :

APEL DO MIESZKAŃCÓW POWIATU WOŁOWSKIEGO

To starszym i chorym osobom najbardziej zagraża koronawirus - powinny bezwzględnie pozostać w domach. Ale wielu seniorów jest samotnych, nie ma kto zrobić im zakupów, wykupić leków z apteki czy środków czystości. Wiele osób starszych i z niepełnosprawnościami pozostaje bez niezbędnego wsparcia, przez co istnieje obawa o ich stan zdrowia, a nawet życie.

Zatem pomagajmy sami seniorom w tym trudnym czasie - oni szczególnie są narażeni na zarażenie i ciężki przebieg choroby, dlatego tak ważne jest, aby być na nich uważnymi.

Prosimy wszystkich, którzy mogą, o kontakt z Seniorami i zaoferowanie im pomocy w zakupach, ale również o kontakt telefoniczny, tak aby w tym okresie przymusowego odizolowania nie czuli się opuszczeni. Przy braku kontaktu bezpośredniego, sama rozmowa telefoniczna, czasem e-mailowa stanowi istotne wsparcie.

Proponujemy rozpropagowanie i uruchomienie tzw. „OGŁOSZEŃ" czyli kartek zawierających listę potrzebnych zakupów, które osoba potrzebująca powinna wypełnić i powiesić na drzwiach swojego mieszkania czy domu. Sąsiedzi i/lub wolontariusze mogą te zakupy zrobić i dostarczyć je potrzebującym Seniorom czy osobom niepełnosprawnym.

To test na naszą solidarność. Zachęcamy każdego do kontaktu zdalnego z Seniorami w tym trudnym czasie.

Z mojej wiedzy wynika, że odpowiedź Seniorów na ten apel była natychmiastowa. Po ogłoszeniu ograniczeń, poprzez samorządy, do akcji włączyły się inne organizacje, które dostarczają Seniorom maseczki, robią zakupy itp. Niemniej kontakt telefoniczny, SMS-owy czy e-mailowy jest nadal bardzo potrzebny. Największą chorobą seniorów, nawet w normalnym czasie, jest samotność, więc chwila czasu poświęcona na rozmowę z nimi stanowi bardzo dużo. Seniorzy również wspierają zdalnie innych, np. część z nich szyje i przekazuje do szpitali tak potrzebne maseczki.

- Organizujecie może jakieś spotkania internetowe?

- Większa część Seniorów posługuje się zupełnie dobrze Internetem. Przesyłamy więc sobie różne filmiki, zdjęcia ciekawe informacje i nowości. To pobudza do działania i stanowi dodatkowe zajęcie w tym trudnym czasie.

- Przed nami święta. To czas spotkań z rodziną. Wielu w tym roku nie spotka się. To trudny czas...

- Tak, z powodu epidemii będzie to niemożliwe. To nowe doświadczenie nawet dla Seniorów, ale nie załamujmy rąk, jest to coś niespodziewanego więc wykorzystajmy to do odnowienia np. sztuki pisania listów czy wysyłania kartek z życzeniami. Takie działania prawie już zanikły w dobie dostępu do telefonów komórkowych czy internetu. Ten dostęp do nowych technologii wykorzystajmy również do rozmów z rodzinami. Pamiętajmy, że ta trudna sytuacja jest tylko chwilowa i niedługo od nowa wrócimy do normalności, pewnie ze zdwojoną siła aby nadrobić stracony czas.

- Seniorzy pana zdaniem mają dostateczną pomoc? Gdzie mogą po nią się zgłaszać, czego potrzebują?

- Myślę, że nie jest źle i informacje otrzymywane do Seniorów jak by to potwierdzają. Samorządy oraz inne organizacje starają się zapewnić wszystko co jest możliwe. Informacje o wszelkich działaniach i ułatwieniach, nie tylko dla Seniorów, są publikowane w lokalnej prasie, na stronach samorządowych oraz w różnych ogłoszeniach. Nie ma więc potrzeby powielania tych wszystkich informacji, gdzie czy do kogo można się zwrócić o pomoc. Może przy tej okazji w imieniu Seniorów których przecież reprezentuję, podziękuję wszystkim, którzy są na pierwszej linii walki z koronawirusem. Są to przede wszystkim lekarze, pielęgniarki, ratownicy medyczni ale również salowe oraz pracownicy techniczni bez których nie była by możliwa walka z pandemią. Ogromny szacunek dla nich za ich odwagę i poświęcenie.

- Czego możemy im wszystkim życzyć?

- Wszystkim seniorom życzymy dużo spokoju i wiary, nie tylko tej duchowej, ale również wiary, że epidemia się wkrótce skończy, że przetrwamy ja wszyscy w dobrym zdrowiu, że wkrótce spotkamy się z naszymi rodzinami i znajomymi. Życzymy im, aby w tym trudnym czasie patrzyli z ufnością w przyszłość. Życzymy dużo zdrowia oraz pogody ducha w tym świątecznym czasie.

Marta Ringart-Orłowska

Kneblują usta radnym opozycji w sprawie szpitala?

Rozmowa z Urszulą Wojtyło z ugrupowania Porozumienie Powiatowe Wspólnota, radną która zasiadała w Zarządzie Powiatu w kadencji 2014-2018

- Na jednej z sesji radny powiatu, radny Stanisław Jastrzębski, powiedział, że to nie starosta, ale rada kreuje politykę i działania powiatu. Zgadza pani się z tym stwierdzeniem?

- Plany dotyczące działania, kreowania polityki powiatu przygotowuje zarząd powiatu, na którego czele stoi starosta, jako przewodniczący zarządu. To zarząd przygotowuje projekty uchwał, które na radzie powiatu poddawane są głosowaniu. Jeżeli starosta i zarząd ma większość w radzie powiatu, to praktycznie wszystkie projekty uchwał są przegłosowane. Opozycja nie ma w tej kwestii wiele do powiedzenia. Nie wszystko co się dzieje w naszym powiecie wymaga podjęcia uchwały przez radę powiatu. Wiele działań podejmowanych jest wyłącznie na mocy uchwały zarządu.

- A pani jako radna ma wpływ na to co się dzieje np. służbie zdrowia? Pytam szczególnie o służbę zdrowia, bo to jedna z najważniejszych decyzji w ostatnim czasie. Radni powiatu debatowali nad planowanymi zmianami i czy te głosy zostały wzięte pod uwagę? Pytam o przenoszeniu oddziału wewnętrznego z Wołowa do Brzegu Dolnego?

- Sytuacja w służbie zdrowia od dawna jest przedmiotem dyskusji na sesjach wielu kadencji. Nigdy jednak, jak dotąd, nie czyniono tak radykalnych kroków. Poprzedni starostowie (zarządy) szukali rozwiązań satysfakcjonujących wszystkich udziałowców spółki i mieli przede wszystkim na względzie bezpieczeństwo zdrowotne mieszkańców całego powiatu. Spółka PCM pracowała, dla dobra naszych pacjentów, w równie trudnych dla niej czasach. Trzeba było oddłużać spółkę na kwotę około 20 milionów zł (tak zwany plan B), trzeba było zabiegać o zgodne dokapitalizowanie spółki przez

udziałowców. Te starania miały miejsce i PCM przez wiele lat funkcjonowało. Nikt nie proponował zmiany lokalizacji oddziałów.

Obecnie starosta i zarząd rysują widmo upadku spółki w przypadku odrzucenia proponowanego przez nich rozwiązania, mianowicie przeniesienie oddziału wewnętrznego z Wołowa do Brzegu Dolnego i budowania szpitala na bazie brzeskiej przychodni. Plan ten opiera się na pozyskaniu środków z funduszu modernizacji szpitali. Taki fundusz nie istnieje i w dobie zagrożenia epidemicznego nie powstanie, gdyż państwo w związku z tarczą antykryzysową ma wiele innych nieplanowanych wydatków. Realizacja natomiast proponowanego planu w oparciu o własne środki finansowe jest niemożliwa.

Starosta i zarząd nie chcą tego zauważyć i nadal brną w zaproponowany kierunek zmian, zamiast szukać innych satysfakcjonujących mieszkańców rozwiązań. Nie biorą pod uwagę głosu mieszkańców wyrażonego w 3,5 tys. oddanych podpisów w sprawie ratowania służby zdrowia. Straszenie, że albo przeniesienie oddziału, albo upadek spółki nie poprawi sytuacji szpitali. Trzeba szukać innych, mniej kosztownych rozwiązań i to jest zadanie na teraz.

- W ostatnim wywiadzie wiceburmistrz Wołowa mówił o konkurencji prywatnych podmiotów, które zagrażają funkcjonowaniu PCM. Mowa o prywatnej rehabilitacji w budynku po byłym oddziale dziecięcym, firmy creator. Wie pani jak ten podmiot pojawił się w Brzegu Dolnym i w jaki sposób zagraża rehabilitacji PCM w Wołowie?

- Na to pytanie nie potrafią udzielić odpowiedzi. Nie mam wiedzy na ten temat.

- Wie pani jaki był inny plan Wołowa na zmiany w funkcjonowaniu służby zdrowia? I dlaczego on był lepszy od obecnego, wdrażanego?

- Plan ten oparty był na głębokiej analizie, dokładnych wyliczeniach i na realnych możliwościach wspólników oraz nie zakładał marginalizowania żadnej ze stron. Zapewniał bezpieczeństwo pod względem medycznym dla wszystkich mieszkańców powiatu.

- Jak obecnie szpital funkcjonuje w dobie wirusa, jak jest zabezpieczony, czego potrzebuje? Czy jako radni powiatowi dostajecie jakieś informacje z powiatu, od starosty, sztabu kryzysowego?

- Ze strony starostwa nie otrzymujemy żadnych informacji. Nawet o decyzji wspólników dotyczącej przeniesienia oddziału wewnętrznego z Wołowa do Brzegu Dolnego dowiedzieliśmy się z innych źródeł. Na ostatniej sesji 23 i 24 marca, jako klub radnych, prosiliśmy o rozszerzenie porządku obrad i dyskusję w tym temacie. Początkowo spotkało się to z odmową, chciano ograniczyć nam możliwość zadawania pytań. Powołaliśmy się więc na § 24 Statutu Powiatu , wówczas dopuszczono zmianę i toczyła się dyskusja. Nie wszyscy radni brali w niej udział, opuścili salę obrad ze względu na zagrożenie zdrowotne.

Podobnie ma się sprawa jeżeli chodzi o funkcjonowanie szpitala w czasie epidemii. Nie mam żadnych informacji ze strony starostwa ani sztabu kryzysowego. Od ostatniej sesji 23 i 24 marca, jako radna, z biura rady otrzymałam dwa maile: 2 kwietnia przypomnienie o złożeniu oświadczenia majątkowego, 3 kwietnia w sprawie sprawozdania zarządu z wykonanego budżetu za rok 2019.

- Myśli pani, że jeszcze można zatrzymać zmiany w PCM? Bo wydaje się, że one już się dzieją.

- Przy dobrej woli wspólników można zatrzymać niekorzystne zmiany. Jako radna powiatu liczę na refleksję w tym temacie.

Marta Ringart-Orłowska

Kończy się termin wypłacania renty? Nie musisz iść do ZUS

Orzeczenia lekarskie w czasie epidemii zachowują ważność to oznacza, że orzeczenie wydane przez lekarza orzecznika albo komisję lekarską o niezdolności do pracy lub niezdolności do samodzielnej egzystencji, którego termin upływa w okresie epidemii, zachowuje ważność przez następne trzy miesiące.

- Osoby, które czekają na przedłużenie renty z tytułu niezdolności do pracy, świadczenia 500+ dla osób niesamodzielnych, czy świadczenia rehabilitacyjnego mogą być spokojne. Orzeczenia wydane przez lekarzy orzeczników ZUS, których ważność upływa w czasie epidemii, z automatu wydłużą się o kolejne 3 miesiące – mówi Iwona Kowalska-Matis regionalny rzecznik prasowy ZUS na Dolnym Śląsku.

Chodzi o orzeczenie, którego ważność upływa w czasie obowiązywania stanu zagrożenia epidemicznego albo stanu epidemii albo w okresie 30 dni po ich odwołaniu. Orzeczenie zostanie wydłużone od dnia upływu terminu jego ważności na okres kolejnych trzech miesięcy. Aby tak się stało, przed upływem terminu ważności powinien być złożony wniosek o dalszą wypłatę. Można to zrobić drogą elektroniczną poprzez swoje konto na PUE ZUS lub wrzucić wypełniony wniosek do specjalnej, wystawionej w ZUS skrzynki.

- Przepisy tzw. tarczy antykryzysowej przedłużyły ważność części orzeczeń wydanych przez lekarzy orzeczników i komisje lekarskie ZUS. Chodzi o orzeczenia o niezdolności do pracy lub niezdolności do samodzielnej egzystencji, które kończą się w okresie obowiązywania stanu zagrożenia epidemicznego, stanu epidemii albo w okresie 30 dni po ich odwołaniu. Takie orzeczenia zachowają ważność przez trzy dodatkowe miesiące, licząc od dnia upływu dotychczasowego terminu ważności – tłumaczy Kowalska-Matis.

Orzeczenia lekarza orzecznika albo komisji lekarskiej, na podstawie, których - ubezpieczony ma prawo do świadczenia rehabilitacyjnego też zostaną wydłużone na podobnych zasadach. Orzeczenia te będą ważne jeszcze trzy miesiące, jednak nie dłużej niż do końca 12-miesięcznego okresu pobierania świadczenia rehabilitacyjnego.

Przedłużeniu o trzy miesiące ulega także ważność orzeczeń, które wygasły przed ogłoszeniem stanu zagrożenia epidemicznego, czyli przed 14 marca 2020 roku. Chodzi o sytuację, w której klient złożył wniosek o świadczenie na dalszy okres (np. o przedłużenie renty) przed upływem ważności orzeczenia, a ZUS nie wydał nowego orzeczenia przed dniem wejścia w życie ustawy, czyli przed 31 marca.

Podstawa prawna: ustawa z 31 marca zmieniająca ustawę z 2 marca 2020 r. o szczególnych rozwiązaniach związanych z zapobieganiem, przeciwdziałaniem i zwalczaniem COVID-19, innych chorób zakaźnych oraz wywołanych nimi sytuacji kryzysowych.

inf

Policjanci z wołowskiej komendy zakażeni koronawirusem

NOWI WYKRYCI CHORZY SĄ Z WIŃSKA I BRZEGU DOLNEGO. NIKT NIE WIE, ILU JEST CHORYCH NAPRAWDĘ

W powiecie wołowskim mamy kolejnych zakażonych. Niestety, tym razem są to policjanci. Jak dziennikarze Kuriera dowiedzieli się nieoficjalnie, zakazili się poza służbą, ale mieli kontakt w pracy z innymi funkcjonariuszami. Sanepid już też poinformował o nowych przypadkach CoViD-19 - jeden z chorych mieszka w Wińsku, drugi w Brzegu Dolnym.

Nikt nie wie, ile osób jest naprawdę zakażonych koronawirusem. Statystyki podają tylko liczbę przypadków wykrytych, potwierdzonych specjalistycznymi testami genetycznymi, a tych nadal w Polsce wykonuje się bardzo mało. Eksperci szacują, że osób zainfekowanych może być nawet 10 razy więcej. Zdecydowana większość osób nie ma objawów zakażenia, albo infekcję przechodzi bardzo łagodnie. Jednak u około 20 proc. chorych, szczególnie starszych, z chorobami współistniejącymi, choroba może doprowadzić do śmierci. Pacjenci umierają w szpitalach w osamotnieniu - nie może ich odwiedzić nawet rodzina.

Sytuacja w powiecie wołowskim

W środę, do czasu wysłania do drukarni tego wydania Kuriera, na terenie powiatu wołowskiego mieliśmy 22 potwierdzone przypadki zakażenia koronawirusem. Dwóch nowych chorych to policjanci, u których wykryto wirusa - mieli zakazić się w relacjach prywatnych. Ich koledzy, z którymi mieli kontakt w pracy zostali poddani kwarantannie.

Najwięcej zakażonych - 14 osób - pochodzi z gminy Brzeg Dolny, z czego 4 osoby są hospitalizowane. W gminie Wołów chorych jest 4 mieszkańców i żaden z nich nie przebywa w szpitalu. Z kolei w gminie Wińsko są 4 osoby zakażone i 1 hospitalizowana.

Wołowski sanepid informuje też, że na terenie powiatu wołowskiego kwarantanną objętych jest 408 osób, w tym:

- **w gminie Brzeg Dolny 147 osób,**
- **w gminie Wińsko 65 osób,**
- **a w gminie Wołów 196 osoby.**

Spośród wszystkich objętych kwarantanną, 219 osób przebywa na podstawie decyzji Państwowego Powiatowego Inspektora Sanitarnego w Wołowie. Nadzorem epidemiologicznym objęte są 144 osoby.

Te dane pochodzą z komunikatu wołowskiego sanepidu z 8 kwietnia z godz. 11.15.

Liczby rosną

Pierwsze przypadki zakażenie koronawirusem w powiecie wołowskim pojawiły się 25 marca. Do 28 marca było ich już 5. Następnego dnia wołowski sanepid podał informacje o 14 osobach zakażonych, z czego aż 10 pochodziło z gminy Brzeg Dolny, 3 z gminy Wołów i 1 z Wińska.

Taka sytuacja utrzymywała się do 2 kwietnia, a już 3 kwietnia pojawili się kolejni chorzy. Liczba zakażonych w powiecie wzrosła do 17 osób, wszystkie nowe przypadki pochodziły z gminy Brzeg Dolny.

Kolejne 2 zachorowania - w gminie Wińsko - zanotowano 6 kwietnia. Z kolei 7 kwietnia było ich już 20 (kolejny chory z gminy Brzeg Dolny).

8 kwietnia w powiecie wołowskim było już 22 chorych, dwa nowe przypadki pochodziły z gminy Wołów i Wińsko.

W Polsce

W całej Polsce mamy wykrytych 5 tys. zakażeń. Odnotowano do tej pory też 136 zgonów, a wyzdrowiało 191 osób. Najwięcej zakażonych jest w woj. mazowieckim, tam liczba ta przekroczyła już 1,2 tys. przypadków. Z kolei województwo dolnośląskie odnotowało 539 chory i obecnie znajduje się na trzecim miejscu pod względem ilości zachorowań na COVID-19 w Polsce.

Na świecie

W chwili gdy piszemy ten artykuł na całym świecie potwierdzono już 1 434 426 przypadków. Najwięcej jest ich obecnie w USA - 399 929. Na drugim miejscu pod względem ilość zachorowań znajduje się Hiszpania - 141 942 chorych, a na trzecim Włochy z liczbą 135 586 zakażonych osób.

W sumie na świecie z powodu koronawirusa zmarło już 82 195 osób, a 301 768 wyzdrowiało.

MJ

Zakaz mentoli nie zmieni palaczy

Konsumenci chcą mieć wybór i dostęp do wiedzy

Prawie połowa palaczy wybiera dziś papierosy mentolowe lub z kapsułką. Już od 20 maja br. będą ich pozbawieni, bo zacznie obowiązywać zakaz sprzedaży wyrobów tytoniowych o takim aromacie. Badania konsumenckie pokazują, że zakaz nie wpłynie radykalnie na rzucenie palenia. Prawie 90% palących mentole będzie palić nadal. Tylko co? Na rynku pozostaną jedynie alternatywy pod postacią e-papierosów i podgrzewaczy tytoniu typu IQOS.

W badaniu zrealizowanym na zlecenie Forum Konsumentów w styczniu 2020 r. na reprezentatywnej próbie Polaków, firma badawcza Maison&Parners ustaliła, że mało kto wie o nowych przepisach i planowanych zmianach, a sami palacze nie rozumieją czemu ma służyć pozbawianie ich wyboru.

Groźne samoróbki 51 proc. palących papierosy mentolowe odpowiedziało, że po wprowadzeniu zakazu przerzucą się na inne papierosy, 20 proc. będzie kupowało dalej mentolowe, ale na czarnym rynku z nielegalnych, często niebezpiecznych źródeł, 16 proc. wybierze produkty alternatywne o mentolowym aromacie jak e-papierosy lub podgrzewacze tytoniu, które w 2017 roku wprowadzono do Polski pod nazwą IQOS, a 2 proc. będzie samodzielnie sobie przygotowywać papierosy smakowe. Te opinie potwierdzają przypuszczenie, że zakaz nie zmniejszy radykalnie liczby palących.

Niebezpiecznie brzmią zwłaszcza deklaracje zakupu wyrobów niewiadomego pochodzenia i samoróbek. Te, które dotychczas sprzedawano na czarnym rynku zawierały więcej szkodliwych substancji i groźnych dla zdrowia chemikaliów, niż jakikolwiek wyrób produkowany w fabryce, objęty reżimem technologii i akcyzą. Zmiana przepisów nie poprawi zatem zdrowia Polaków. Tylko 12 proc. palących mentole po wprowadzeniu zakazu rozważy rzucenie palenia lub zechce potraktować brak ulubionych papierosów w sprzedaży jako impuls do podjęcia kolejnej próby rzucenia palenia.

Brak informacji

Zaledwie 18 proc. ogółu Polaków i 35 proc. palaczy wie, że po 20 maja znikną papierowy mentolowe ze sklepów, kiosków i drogerii. Pozostali zostaną tym zaskoczeni. – Polacy nie lubią jak im się ogranicza wolność wyboru, nawet jeśli generalnie zgadzają się do zasady, że palenie szkodzi zdrowiu, podobnie jak jedzenie w nadmiarze słodyczy – uważa Agnieszka Plencler, prezes Fundacji Forum Konsumentów. Podczas konferencji prasowej wprowadzającej kampanię informacyjną #zakazmentoli mówiła, że same zakazy nie zmieniają postaw. Tak samo usunięcie ze szkół automatów do sprzedaży batoników nie zmieniło apetytu młodych konsumentów. Ludziom trzeba przede wszystkim tłumaczyć, co im szkodzi, bo tylko takie kampanie trwale zmieniają zwyczaje. Zakazy to działania efektowne, ale mało skuteczne. Zakaz sprzedaży mentoli jest efektem wdrożenia w Polsce dyrektywy unijnej, która narzuciła krajom członkowskim wycofanie z rynku każdego wyrobu tytoniowego, który swoim smakiem miałby uprzyjemniać palenie. Od dłuższego czasu zniechęca się palaczy informacjami na opakowaniach papierosów, jak bardzo szkodzą zdrowiu i zakazem palenia w miejscach publicznych. Jednak ciągle 9 mln Polaków sięga codziennie po papierosa. Ilu z nich pali w domu, także przy niepalących domownikach w tym przy dzieciach?

Lepiej rzucić

– Czy wprowadzenie zakazu sprzedaży papierosów mentolowych oraz z kapsułką to dobra metoda, by nakłonić palaczy do porzucenia nałogu? – pyta socjolog, prof. Dominika Maison z Uniwersytetu Warszawskiego. – Z pewnością trzeba namawiać ludzi do rzucenia albo przynajmniej ograniczenia palenia, ale trzeba zrozumieć w jaki sposób takie działania powinny być podejmowane. Niestety, zakazy nie zawsze przynoszą oczekiwane rezultaty.

Federacja Konsumentów też zachęca do rzucenia palenia. Jeśli jednak jesteś palaczem, który nie jest w stanie pozbyć się nałogu – nie wspieraj szarej strefy, bo nigdy nie będziesz mieć pewności co ci sprzedano i jak to wpłynie na twoje zdrowie. Poza oczywistym faktem, że wspieranie przemytu lub mafijnych wytwórni jest zwyczajnie nieetyczne. Jeśli już musisz palić, lepiej korzystaj z alternatywnych metod, ale dobrze przebadanych, takich jak e-papierosy i podgrzewacze tytoniu. Na stronie internetowej https://zakazmentoli.plmożna przeczytać o sposobach na rzucenie palenia a także poznać badania dotyczące konsumpcji papierosów w Polsce.

EB

KURIER GMIN
TYGODNIK POWIATU WOŁOWSKIEGO
www.kuriergmin.pl

Zamknęli targowisko na osiedlu Fabrycznym i otworzyli wirtualne

SPRZEDAWCY I KUPUJĄCY WOLĄ JEDNAK SPOTKANIA

Burmistrz Paweł Pirek, zamknął dolnobrzeskie targowisko już w pierwszych dniach pandemii. Burmistrz Wołowa, Dariusz Chmura, zostawił tę decyzję mieszkańcom i handlującym, czy chcą w tym miejscu kupować i sprzedawać. Tydzień temu, po licznych negatywnych komentarzach w Brzegu Dolnym powstało wirtualne targowisko. Sprzedający szukają tam klientów.

Fot. Iwona Koniak

Targowisko tętni co sobotę życiem. Na jego otwarcie trzeba będzie poczekać.

Po zamknięciu targowiska przez burmistrza, na facebooku wylała się fala krytyki negatywnie oceniająca decyzję włodarza. Sytuację zaczęła ratować radna Magdalena Grzelińska tworząc grupę pod nazwą dolnobrzeskie targowisko online. Do grupy należy około 847 członków, w tym sprzedających i kupujących. Na grupie można zobaczyć ogłoszenia o sprzedaży domowego pieczywa, jaj z wolnego wybiegu, świeżych owoców i warzyw, kiszonej kapusty, orzechów. Wszystko z dojazdem pod adres klienta. Inni na grupie poszukują osób wyrabiających i sprzedających domowe wędliny, jeszcze inni szukają sadzonek, których teraz nie mają gdzie kupić.

Zdania wśród mieszkańców są jednak podzielone. Tak komentują zamknięcie targowiska:

- „Myślę, że można było ograniczyć działalność targowiska, do handlujących produktami spożywczymi. Po pierwsze sklepy tego typu nie zostały odgórnie zamknięte. Po drugie, jeśli ktoś zamówi coś online, to zapewne i tak będzie musiał to odebrać... Zamknięcie targowiska całkowicie, nie pomaga drobnym przedsiębiorcom w tej trudnej sytuacji."

Fot. zdjęcie własne

Chleb z Gospodarstwa Rolnego Marcin Gołda

„A dlaczego na targowisku w Wołowie jest targ a u nas nie mogą stanąć z warzywami?"

„W Niemczech mam tu targ co piątek ale tylko warzywa, owoce, zabezpieczony, odległość itd. Trzeba tylko dostosować się do regulaminu. Myślę, że lepiej niż do sklepu wchodzić, przynajmniej na świeżym powietrzu."

„Targowisko należy przywrócić w zakresie owoców i warzyw."

„Jestem dla przywrócenia targowiska w Brzegu dla tych z warzywami co stoją dwa razy w tygodniu chociaż."

„Dlaczego targi online? Wystarczy rolnikom i tym, co handlują żywnością udostępnić targowisko."

Sprzedający też komentują:

Gospodarstwo Rolne Marcin Gołda z Radecza jest jednym z podmiotów oferujących na sprzedaż swoje produkty na targowisku on-line. Co sądzi o targowisku? - Targowisko online i grupy dyskusyjne o podobnej tematyce to bardzo dobry pomysł, jednak warto zwrócić uwagę czy sprzedawane towary są faktycznie wytwarzane w danym gospodarstwie - mówi Marcin Gołda. - Obecna sytuacja pokrzyżowała nam plany, większość targowisk została zamknięta, wszystkie pikniki, jarmarki czy targi ze zdrową żywnością zostały zawieszone. Nie możemy zorganizować degustacji naszych produktów ani podzielić się z ludźmi naszą pasją do pieczenia chleba i pracy w gospodarstwie. W tych ciężkich czasach postanowiliśmy ułatwić życie mieszkańcom powiatu i okolic i postawiliśmy na bezpłatny dowóz zamówień do domu. Mamy nadzieję, że nasze chleby, mąki, jaja i żurki, które wytwarzamy z zamiłowaniem i pasją do zdrowej żywności dodadzą każdemu energii do przetrwania tego trudnego czasu. Przypominamy, iż na stronie Facebook Gospodarstwo Rolne Marcin Gołda można zapoznać się z całą ofertą przysmaków! Można także kontaktować się telefonicznie pod numerem 721 11 668.

Fot. zdjęcie własne

Swojskie jajka z Gospodarstwa Rolnego Marcin Gołda

K.T.

W Wołowie burmistrz zamknął cmentarz

Dariusz Chmura, burmistrz Wołowa od 8 kwietnia do odwołania, zabronił wstępu na cmentarz komunalny w Wołowie. Ma to związek z wprowadzanymi środkami bezpieczeństwa zapobiegającymi rozprzestrzenianiu się wirusa SARS-CoV-2 w gminie Wołów. Jak argumentuje włodarz, obawia się on, że ładna pogoda podczas świąt oraz odwiedziny rodzin, mogą sprawić, że zgodnie z naszą tradycją, będzie wskazane pójść na cmentarz i zapalić znicz na grobie bliskiego. Jak pojawią się tam tłumy, trudno będzie reagować po czasie. Nasze zdrowie jest najważniejsze - argumentuje włodarz.

inf

Fot. PGK Wołów

AUTO NAPRAWA Kuriata
DIAGNOSTYKA KOMPUTEROWA
OBSŁUGA KLIMATYZACJI
Brzeg Dolny
ul. Czartoryskiego 1
(na przeciwko Ośrodka Zdrowia)
tel. 319 98 44 lub 603 428 002
REKLAMA

OKRĘGOWA STACJA KONTROLI POJAZDÓW W BRZEGU DOLNYM
ZAPRASZA NA
PRZEGLĄDY REJESTRACYJNE WSZYSTKICH POJAZDÓW
Brzeg Dolny, ul. Sienkiewicza 27,
tel. 71 319 55 15
www.okregowastacjakontroli.pl
razem od 27 lat
GODZINY OTWARCIA:
pon.–pt.: 8.00 – 17.00
sob.: 8.00 – 14.00
REKLAMA

SZYBY SAMOCHODOWE
wymiana i przyciemnianie
Wołów, ul. Kościuszki 27
(Zespół Szkół Rolniczych)
71 389 51 58,
510 190 930
REKLAMA

SKLEP MOTORYZACYJNY
Zdzisław Kołacki
ul. Żeromskiego 10,
56-100 Wołów
tel. 71 380 23 63
REKLAMA

SKLEP MOTORYZACYJNY
Sylwia Klimczak
AUTO MAX
ul. Wyspiańskiego 19, Brzeg Dolny
tel./fax: 71 319 92 89, 504 404 088
e-mail: sylwiaklimczak@wp.pl
REKLAMA

10 - 16 kwietnia 2020

Piątek

20:00 Titanic
POLSAT
dramat katastroficzny, USA, 1997

Łowca skarbów przeszukuje wrak „Titanica". W spoczywającym na dnie morza sejfie natrafia jedynie na szkic przedstawiający dziewczynę, która ma na sobie naszyjnik z tym klejnotem. Informacja o tym dociera do wiekowej Rose Dawson Calvert, która rozpoznaje siebie na rysunku. Kontaktuje się z poszukiwaczami i opowiada im swoją historię. W 1912 roku płynęła liniowcem jako 17-letnia dziewczyna - Rose Dewitt Bukater (Kate Winslet), wraz z matką i swoim narzeczonym, bogatym Calem Hockleyem.

Sobota

21:20 Niebo istnieje... naprawdę
TVP1
dramat obyczajowy, USA, 2014

Todd i Sonja Burpo wychowują dwójkę dzieci. Pewnego dnia ich czteroletni syn Colton (Connor Corum) przechodzi operację. Podczas niej chłopiec znalazł się w stanie śmierci klinicznej. Po wybudzeniu chłopiec opowiada rodzicom o tym, co widział po drugiej stronie. Wspomina, że spotkał w niebie bliskich, a także relacjonuje wydarzenia, które miały miejsce przed jego narodzeniem. Rodzice z zapartym tchem słuchają tych rewelacji, próbując zrozumieć, jak niezwykłą podróż odbył Colton.

Niedziela

21:30 Siódmy syn
TVN
film fantasy, Kanada, Wielka Brytania, USA, Chiny, 2014

Przed laty Mistrz Gregory stoczył pojedynek z okrutną Mateczką Malkin. Wojownikowi udało się zażegnać zagrożenie ze strony zła. Z czasem jednak wyszło na jaw, że popełnił on błąd, okazawszy litość pokonanej królowej wiedźm. Żądna zemsty kobieta powraca potężniejsza i jeszcze bardziej niebezpieczna. Ponownie może jej się przeciwstawić bohater z przepowiedni: siódmy syn siódmego syna. Tylko on dysponuje nadludzką siłą mogącą uratować świat przed zagrożeniem ze strony zła.

Poniedziałek

20:05 Sing
TVN
film animowany, Japonia, Wielka Brytania, USA, 2016

Akcja filmu rozgrywa się w świecie zamieszkałym wyłącznie przez zwierzęta. Koala Buster Moon od zawsze marzył o posiadaniu własnego teatru. Ojciec dał mu taką możliwość dzięki swojej wytężonej pracy. Niestety, biznes podupada. Zwierzak nie ma jednak zamiaru zamknąć ukochanego ośrodka kultury. Aby go ocalić, postanawia zorganizować konkurs wokalny, dzięki któremu odnajdzie najpiękniejszy głos na świecie. Na nagrodę chce przeznaczyć tysiąc dolarów.

Wtorek

20:05 Dzień niepodległości
POLSAT
film sf, USA, 1996

Do Ziemi zbliża się olbrzymi niezidentyfikowany obiekt z kosmosu. Naukowcy sądzą, że jest to statek kosmiczny. Prezydent Stanów Zjednoczonych, Thomas J. Whitmore (Bill Pullman), zwołuje naradę dowódców wojskowych. Polityk nie wierzy we wrogie zamiary kosmitów i nie zamierza opuszczać Białego Domu. Jedynym człowiekiem, który domyśla się, że przybysze z kosmosu planują zniszczenie Ziemi, jest ekscentryczny informatyk, pracujący dla jednej ze stacji telewizyjnych, David Levinson.

Środa

22:35 Paryż może poczekać
TVP2
komedia obyczajowa, Japonia, USA, 2016

Wydaje się, że życie Anne (Diane Lane), żony producenta filmowego, jest idealne. Ma ona bowiem bogatego męża (Alec Baldwin), któremu często towarzyszy w podróżach służbowych po całym świecie. Nic bardziej mylnego. Osamotniona kobieta wciąż zmaga się z nieobecnością zapracowanego partnera, a żar namiętności w ich małżeństwie dawno się wypalił. Pewnego dnia Jacques (Arnaud Viard) - bliski współpracownik Michaela, męża Anne - proponuje jej samochodową wycieczkę.

Czwartek

22:30 Dlaczego nie!
TVN
komedia romantyczna, Polska, 2007

Małgosia marzy o pracy w agencji reklamowej. Cierpliwie wysyła do kolejnych firm swoje CV. Aby zdobyć pieniądze na utrzymanie, nim dostanie upragnioną posadę, Małgosia, jak jej chłopak Piotr, rozwozi pizzę. Dostarczając zamówienie do jednej z agencji, dziewczyna przy okazji próbuje się dowiedzieć o losy swojego podania. Od przystojnego mężczyzny imieniem Dawid, którego wzięła za prezesa firmy, stara dowiedzieć, jakie ma szanse zatrudnienia. Mężczyzna zauroczony Małgosią nie wyjaśnia pomyłki.

piątek 10 kwietnia

TVP 1

05:10 Jeden z dziesięciu - teleturniej
05:40 Jaka to melodia? - teleturniej muzyczny
06:20 Przysięga - serial obyczajowy, prod. Turcja, 2019
07:10 Elif - serial, prod. Turcja, 2017
08:00 Wiadomości
08:10 Pogoda poranna
08:15 Kwadrans polityczny
08:40 Mister Twister
09:10 Magazyn śledczy Anity Gargas - magazyn
09:40 Okrasa łamie przepisy
10:15 Komisarz Alex - serial
11:05 Ojciec Mateusz - serial kryminalny TVP
12:00 Wiadomości
12:15 Agrobiznes
12:35 Agropogoda - magazyn
12:40 Wójt roku - 2019
12:45 Sekrety Katedry Notre - Dame - film dokumentalny, prod. Francja, 2017, reż. Sabine Paccini

SERIAL OBYCZAJOWY

14:00 Elif - serial, prod. Turcja, 2017
15:00 Wiadomości
15:15 Alarm! - magazyn
15:35 Bądźmy razem w domu
16:05 Przysięga - serial
17:00 Teleexpress
17:20 Pogoda
17:25 Troszczą się o nas nasi umarli
18:00 Korona królów
18:55 Jeden z dziesięciu
19:30 Wiadomości
20:15 Ecce Homo. Pieśni Pasyjne
20:50 Droga Krzyżowa z udziałem papieża Franciszka
22:35 Bernadetta. Cud w Lourdes
00:40 Na skrzydłach orłów

TVP 2

05:05 Doktor Kleist - lekarz rodzinny - serial, prod. Niemcy, 2017
06:00 Anna Dymna - spotkajmy się
06:30 Na sygnale - serial fabularyzowany TVP
07:00 Przepis dnia
07:05 Rodzinka.pl - serial komediowy TVP
07:30 Barwy szczęścia - serial obyczajowy TVP
08:00 Pytanie na śniadanie
11:05 Wesoła Nauka - program edukacyjny
11:45 Wesoła Nauka
12:40 Coś dla Ciebie - magazyn
13:15 Świat według T. S. Spiveta
15:10 Doktor z alpejskiej wioski - serial,
17:00 Nabożeństwo Wielkopiątkowe w Łodzi
18:00 Panorama

SERIAL OBYCZAJOWY

18:25 Na dobre i na złe - serial TVP
19:30 Barwy szczęścia - serial obyczajowy TVP
19:55 Przepis dnia
20:10 Barwy szczęścia - serial obyczajowy TVP
20:45 Chata - film obyczajowy, prod. USA, 2017, reż. Stuart Hazeldine, wyk. Sam Worthington, Octavia Spencer, Tim McGraw
23:00 Zanim się rozstaniemy - film obyczajowy, prod. USA, 2014
00:45 Zostań, jeśli kochasz - dramat, prod. USA, 2014, reż. R.J. Cutler
02:40 Niezwyciężony
04:35 Zakończenie dnia

TVN

04:40 Uwaga!
05:00 Kuchenne rewolucje - program kulinarno-rozrywkowy
05:55 Doradca smaku
06:00 Wstajesz i wiesz
08:00 Dzień Dobry TVN - magazyn
11:30 Afera fryzjera
12:15 Ukryta prawda - program obyczajowy
13:15 Szpital
14:15 Detektywi - program kryminalny
15:25 Milionerzy
16:00 Fakty po południu
17:00 Kuchenne rewolucje - program kulinarno-rozrywkowy
18:00 Ukryta prawda - program obyczajowy
19:00 Fakty
19:25 Uwaga! koronawirus
19:35 Sport
19:45 Pogoda
19:50 Uwaga!

FILM KATASTROFICZNY

20:00 Geosztorm - film katastroficzny, USA, 2017, reż. Dean Devlin, wyk. Gerard Butler, Jim Sturgess, Abbie Cornish, Alexandra Maria Lara, Daniel Wu, Andy Garcia, Ed Harris
22:15 Intruz - film S-F, USA, 2013, reż. Andrew Niccol, wyk. Saoirse Ronan
00:55 Krawiec z Panamy - film sensacyjny, USA, Irlandia, 2001, reż. John Boorman, wyk. Pierce Brosnan, Geoffrey Rush, Jamie Lee Curtis, Leonor Varela, Brendan Gleeson, Harold Pinter Daniel Radcliffe
03:15 Uwaga!

POLSAT

06:00 Nowy dzień z Polsat News
08:45 Malanowski i Partnerzy
09:45 Sekrety rodziny
10:45 Dlaczego ja?
11:45 Gliniarze
12:50 Wydarzenia
13:30 Na ratunek 112
14:00 Pierwsza miłość - serial obyczajowy prod. Polska
14:45 Dlaczego ja?
15:50 Wydarzenia
16:10 Pogoda
16:15 Interwencja
16:30 Na ratunek 112
17:00 Gliniarze
18:00 Pierwsza miłość - serial obyczajowy prod. Polska
18:50 Wydarzenia
19:20 Sport
19:25 Pogoda
19:30 Świat według Kiepskich - serial

MELODRAMAT

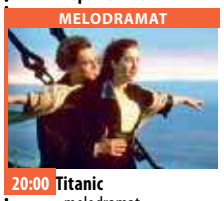

20:00 Titanic - melodramat, USA, 1997, reż. Cameron James, wyk. Leonardo DiCaprio, Winslet Kate, Zane Billy, Bates Kathy
00:15 Syn boży Losy Jezusa od narodzin po ukrzyżowanie i zmartwychwstanie. Dorosły Chrystus przybywa do Jerozolimy wraz ze swymi uczniami, im. z Piotrem i Janem. Na dzień przed swoim pojmaniem spożywa wraz z nimi wieczerzę.
03:15 Tajemnice losu
04:55 Disco Gramy - program rozrywkowy prod. Polska
05:40 Telezakupy TV Okazje

TVP Kultura

07:00 Teledyski - muzyka klasyczna
07:45 Myśli na ten czas
08:00 Studio Kultura
08:15 Mistrz Bacciarelli
08:50 Przez krzyż do zmartwychwstania - reportaż
09:15 Skutki noszenia kapelusza w maju - film obyczajowy
10:40 Myśli na ten czas - felieton
11:00 Rodzina Połanieckich - serial TVP
12:30 Zbigniew Makowski
12:50 Którędy po sztukę
13:15 Henryk Mikołaj Górecki
14:25 Dzień gniewu - spektakl
16:05 Pau Casals - siła milczenia
17:50 Myśli na ten czas
18:00 Kronos
18:45 Via Crucis - koncert
20:00 Myśli na ten czas
20:10 Wieczór kinomana

FILM OBYCZAJOWY

20:15 Wieczór kinomana - Milczenie - film prod. Włochy, Tajwan, USA, Meksyk, 2016, reż. Martin Scorsese, wyk. Andrew Garfield, Adam Driver, Liam Neeson
23:05 We wnętrzu organów Katedry Notre Dame
00:05 Myśli na ten czas
00:15 Krzysztof Penderecki „Powiało na mnie morze snów
01:25 Opowieść zimowa - film obyczajowy, prod. Francja, 1992, reż. Eric Rohmer
03:25 Myśli na ten czas
03:35 Dzień wielkiej ryby - film obyczajowy, reż. Andrzej Barański

TV Puls

06:00 Nash Bridges - serial sensacyjn
08:00 Reporterzy. Z życia wzięte
09:00 Lombard. Życie pod zastaw - serial obyczajowy
10:00 Zaklinaczka duchów Dzięki swojemu darowi Melinda Gordon potrafi komunikować się z zagubionymi duszami zmarłych ludzi i pomaga im przejść na drugą stronę.
12:00 Kobra - oddział specjalny
14:00 Lombard. Życie pod zastaw - serial obyczajowy
16:00 Reporterzy. Z życia wzięte
18:00 Lombard. Życie pod zastaw - serial obyczajowy
20:00 Pasja
22:40 Leon zawodowiec

FILM AKCJI

01:10 Strażnik czasu - film akcji Agent z Urzędu Ochrony Czasu prowadzi śledztwo przeciwko skorumpowanemu politykowi wykorzystującemu nielegalne podróże w czasie do gromadzenia środków na własną kampanię prezydencką.
03:05 Zobacz to! Blok powtórkowy: Niesamowite! - program rozrywkowy
03:45 Na jedwabnym szlaku
04:35 Z archiwum policji - serial dokumentalny
05:00 Dyżur - serial dokumentalny

TVN 7

05:00 Szkoła
06:00 Mango - telezakupy
07:35 Zakochani po uszy - serial, Polska
08:10 Ukryta prawda - program obyczajowy
11:10 Szpital - program obyczajowy
12:10 Sąd rodzinny - program sądowy
13:10 Sędzia Anna Maria Wesołowska - program sądowy
14:15 Szkoła
15:15 Ukryta prawda - program obyczajowy prod. Polska
16:15 19 + - obyczajowy
16:55 Brzydula - serial obyczajowy, Polska
18:00 Szkoła
19:00 Projekt Lady
20:00 Hotel Paradise - Rajskie Rozdanie
21:00 Ślub od pierwszego wejrzenia

FILM SENSACYJNY

22:00 Strzelec - film sensacyjny, USA, 2007, reż. Antoine Fuqua, wyk. Mark Wahlberg, Michael Pena, Danny Glover, Kate Mara, Elias Koteas
00:40 Everest - film przygodowy, Islandia, USA, Wielka Brytania, 2015, reż. Baltasar Kormákur, wyk. Jason Clarke, Josh Brolin, Jake Gyllenhaal, John Hawkes, Robin Wright, Emily Watson, Keira Knightley, Sam Worthington
03:10 Ronaldo - film dokument, Wielka Brytania, Hiszpania, 2015, reż. Anthony Wonke, wyk. Cristiano Ronaldo

TV 4

06:00 Strażnik Teksasu - serial sensacyjny
08:00 Nasz Nowy Dom
09:00 Sekrety Sąsiadów
09:30 Demakijaż
10:00 Przez żołądek do serca
10:30 Demakijaż
11:00 Galileo
13:00 Magicy z ulicy
13:30 STOP Drogówka
14:30 Emil pogromca mandatów
15:00 Policjantki i Policjanci - serial obyczajowy prod. Polska Policjanci z dwóch komend codziennie interweniują, począwszy od pijackich melin, a skończywszy na domowych kłótniach.
16:00 Słoneczny patrol
18:00 Sekrety Sąsiadów
19:00 Policjantki i Policjanci - serial obyczajowy prod. Polska

FILM OBYCZAJOWY

20:05 Dżungla - film prod. USA, Kanada, 2006 Młody lew, Franek, mieszka w nowojorskim ZOO razem ze swoim tatą, Sebastianem, ale marzy o dzikim życiu w dżungli, jakie zna z opowieści.
21:50 Sprawiedliwi - Wydział Kryminalny
23:55 Zmartwychwstały - dramat historyczny prod. USA, 2016
02:15 STOP Drogówka - magazyn prod. Polska
03:15 Zagadkowe zgony
03:40 TOP 10 Lista Przebojów - program rozrywkowy
05:45 Telezakupy TV Okazje

eprasa.pl cde368e004

KURIER GMIN
TYGODNIK POWIATU WOŁOWSKIEGO
www.kuriergmin.pl

sobota 11 kwietnia

TVP 1

05:35 **Pogoda na piątek** - serial obyczajowy TVP, reż. Ryszard Brylski, wyk. Danuta Stenka, Katarzyna Figura, Katarzyna Ankudowicz, Agnieszka Warchulska
06:25 **Sprawa dla reportera**
07:20 **Rok w ogrodzie**
07:45 **Rok w ogrodzie Extra** - magazyn
08:00 **Pełnosprawni** - magazyn dla niepełnosprawnych
08:25 **Wojsko - polskie.pl** - reportaż
08:55 **Studio Raban**
09:20 **Rodzinny ekspres** - Wielkanoc. Dlaczego Bóg umarł za mnie
09:55 **Bernadetta. Cud w Lourdes** - film biograficzny, prod. Francja, 2011
12:00 **Królestwo** - dokument
13:35 **Z pamięci**
13:40 **Kulisy** - Postaw na milion

KOMEDIA

13:55 **U Pana Boga za miedzą** - komedia
16:00 **Ojciec Mateusz** - serial kryminalny prod. TVP
17:00 **Teleexpress**
17:15 **Pogoda**
17:25 **Jaka to melodia?**
18:25 **Postaw na milion**
19:30 **Wiadomości**
20:00 **Orędzie Wielkanocne**
20:20 **Komisarz Alex** - serial kryminalny TVP
21:20 **Niebo istnieje... naprawdę** - dramat
23:10 **Na skrzydłach orłów** - dramat
00:55 **Razem czy osobno?** - komedia, prod. USA
02:35 **Królestwo** - dokument
04:15 **Jaka to melodia?**
04:55 **Z pamięci**

TVP 2

05:30 **Barwy szczęścia** - serial obyczajowy TVP
07:05 **Dla niesłyszących** - M jak miłość - serial TVP
08:00 **Pytanie na śniadanie**
10:50 **Pytanie na śniadanie Extra**
11:15 **To je Borowicz. Podróże ze smakiem** - magazyn kulinarny
11:45 **El Dorado** - western, prod. USA, 1967, reż. Howard Hawks, wyk. John Wayne, Robert Mitchum, James Caan
14:00 **Familiada** - teleturniej
14:35 **Koło fortuny** - teleturniej
15:15 **Szansa na sukces. Opole 2020** - widowisko muzyczne
16:20 **Alvin i wiewiórki 2** - komedia familijna
17:50 **Dla niesłyszących - Słowo na niedzielę**
18:00 **Panorama**

SERIAL OBYCZAJOWY

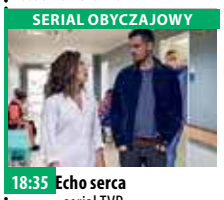

18:35 **Echo serca** - serial TVP
19:30 **Program rozrywkowy**
21:50 **Człowiek w ogniu** - film sensacyjny, prod. USA, Wielka Brytania, Szwajcaria, 2004, reż. Tony Scott, wyk. Denzel Washington, Dakota Fanning, Marc Anthony
00:25 **Chata** - film obyczajowy, prod. USA, 2017, reż. Stuart Hazeldine, wyk. Sam Worthington, Octavia Spencer, Tim McGraw
02:45 **Zanim się rozstaniemy** - film obyczajowy, prod. USA, 2014, reż. Chris Evans, wyk. Chris Evans
04:25 **Zakończenie dnia**

TVN

04:50 **Uwaga!**
05:05 **Kuchenne rewolucje** - program kulinarno-rozrywkowy
06:00 **Wstajesz i wiesz**
08:00 **Dzień Dobry TVN**
11:30 **Na Wspólnej** - serial obyczajowy, Polska
13:20 **MasterChef Junior**
14:55 **Kawaler** - film komedia, USA, 1999, reż. Gary Sinyor, wyk. Chris O'Donnell, Renée Zellweger, Artie Lange, Edward Asner, Hal Holbrook, James Cromwell, Marley Shelton, Peter Ustinov, Katherine Towne, Mariah Carey, Jennifer Esposito
17:00 **Dorota inspiruje**
18:00 **Kuchenne rewolucje** - program kulinarno-rozrywkowy
19:00 **Fakty**
19:20 **Uwaga! koronawirus**
19:45 **Uwaga!**

KOMEDIA

20:00 **Pretty Woman** - film komedia, USA, 1990, reż. Garry Marshall, wyk. Richard Gere, Julia Roberts, Ralph Bellamy, Jason Alexander, Laura San Giacomo, Hector Elizondo
22:25 **Pacyfikator** - film komedia, USA, Kanada, 2005, reż. Adam Shankman, wyk. Vin Diesel, Lauren Graham, Faith Ford, Brittany Snow, Max Thieriot
00:35 **Red** - film sensacyjny, USA, 2010, reż. Robert Schwentke, wyk. Bruce Willis, Morgan Freeman
02:50 **Uwaga!** - magazyn

POLSAT

06:00 **Nowy dzień z Polsat News**
08:20 **Scooby Doo i Bracia Boo**
10:05 **Ewa gotuje**
10:40 **Disco Polo - 25 lat później**
11:45 **Titanic** Jake i Rose - para młodych kochanków, którzy poznali się podczas, dziewiczego rejsu transatlantyku Titanic. Nie dane im było jednak zaznać pełni szczęścia i miłosnych uniesień. Gdy luksusowy liniowiec wpada na górę lodową, ich pełen pasji, płomienny romans przeradza się w przerażającą, mrożącą krew w żyłach walkę o przetrwanie...
15:50 **Kabaret na żywo. Przystanek Radość**
17:50 **Chłopaki do wzięcia**
18:50 **Wydarzenia**

SERIAL KOMEDIOWY

19:30 **Świat według Kiepskich**
20:05 **Shrek Forever** Wszystko zaczęło się od uroczego ogra, który zaprzyjaźnił się z gadającym osłem i uratował piękną księżniczkę we wspaniałej i niepowtarzalnej bajkowej opowieści, która dała początek całej sadze animacji.
22:00 **Joke Show**
23:00 **Cienka czerwona linia** Rok 1943, na wyspie Guadalcanal toczy się napięty bój, który w rezultacie przyniesie przełom w wojnie o Pacyfik.
02:30 **Tajemnice losu**

TVP Kultura

07:00 **Jesteś, który Jesteś**
07:50 **Myśli na ten czas**
08:00 **Przez krzyż do zmartwychwstania**
08:30 **Serialowa nostalgia**
09:15 **Ecce Homo. Pieśni Pasyjne. Maria Pomianowska Ensemble** - koncert
09:55 **Scena Klasyczna**
10:40 **Myśli na ten czas**
10:45 **Więzi** - film animowany, prod. Kanada, Norwegia, 2017, reż. Torill Kove
11:00 **Dokument tygodnia**
12:10 **Ogniem i mieczem** - dramat historyczny
15:15 **Jordi Savall** - Jerozolima - koncert, prod. Niemcy, 2018, reż. Michael Beyer
16:35 **Myśli na ten czas**
16:45 **Dziennik wiejskiego proboszcza** - film obyczajowy, prod. Francja
18:50 **Kultura na bis**
20:00 **Myśli na ten czas**

KOMEDIODRAMAT

20:10 **Bilet do kina - Paterson** - komediodramat, prod. Niemcy, Francja, USA, 2016, reż. Jim Jarmusch
22:15 **Tati ekspres**
23:20 **Myśli na ten czas** - felieton
23:30 **Uczta Babette** - film fabularny
01:15 **Scena alternatywna** - Małe instrumenty
01:45 **Myśli na ten czas** - felieton prod. Polska
01:55 **Wieczór kinomana - Milczenie**
04:40 **Teledyski** - program rozrywkowy prod. Polska
05:50 **Zakończenie dnia**

TV Puls

06:00 **Na wariackich papierach**
07:00 **Taki jest świat**
07:50 **Bibliotekarze**
08:45 **Przygody Merlina** Młody czarodziej przybywa do Camelotu i ukrywa swoje zdolności, gdyż bezwzględny król, Uther Pendragon, tępi wszelką magię.
09:40 **13 Posterunek 2**
10:10 **Biblia**
12:05 **Lombard. Życie pod zastaw** - serial Prowadzenie lombardu to zajęcie ciekawe, momentami ekscytujące, ale często i niebezpieczne. Bohaterami serialu są: właściciel Kazimierz Barski, jego rodzina, pracownicy oraz klienci, którzy pojawiają się w lombardzie z powodu życiowych zawirowań.

FILM BIBLIJNY

20:00 **Mocne sobotnie kino: Samson** - film biblijny Epicka opowieść o biblijnym superbohaterze z niezwykłym darem siły, wybrańcu Boga, który ma za zadanie wyzwolić swój lud z niewoli.
22:10 **Pasja**
00:50 **6. dzień**
03:20 **Zobacz to! Blok powtórkowy: Taki jest świat** - program informacyjny prod. Polska
04:00 **Menu na miarę**
04:35 **Z archiwum policji** - serial dokumentalny
05:00 **Dyżur** - serial dokumentalny

TVN 7

05:00 **Ukryta prawda** - program obyczajowy
06:00 **Mango** - telezakupy
08:10 **Ukryta prawda** - program obyczajowy
10:20 **Hotel Paradise**
13:35 **Apollo 13** - film przygodowy, USA, 1995, reż. Ron Howard, wyk. Tom Hanks, Bill Paxton, Kevin Bacon, Gary Sinise, Ed Harris, Kathleen Quinlan
16:35 **Piraci z Karaibów: Na krańcu świata** - film przygodowy, USA, 2007, reż. Gore Verbinski, wyk. Johnny Deep, Orlando Bloom, Keira Knightley, Jack Davenport, Bill Nighy, Jonathan Pryce, Geoffrey Rush, Stellan Skarsgard, Keith Richards
20:00 **Harry Potter i Książe Półkrwi** - film przygodowy, prod. Wielka Brytania

FILM SENSACYJNY

23:15 **Nagi instynkt** - film sensacyjny, prod. USA, 1992, reż. Paul Verhoeven, wyk. Michael Douglas, Sharon Stone Znany muzyk rockowy zostaje zamordowany. Policjant prowadzący śledztwo wdaje się w romans z główną podejrzaną.
01:55 **Na pewno, być może** - film komedia, USA, Francja, Niemcy, Wielka Brytania, 2008, reż. Adam Brooks, wyk. Ryan Reynolds, Isla Fisher, Abigail Breslin, Elizabeth Banks, Rachel Weisz, Kevin Kline

TV 4

06:00 **Przygody Kota w butach**
07:05 **Kacze opowieści**
09:00 **Mustang z Dzikiej Doliny** Dzielny mustang jest prawdziwym wzorem dla swojego dzikiego stada. Pewnego razu, kiedy za bardzo zbliża się do ludzkiego obozowiska, zostaje schwytany.
10:50 **Święty**
12:50 **Nie można pocałować panny młodej** Skromy fotograf zwierząt Bryan Lighthouse, przeżyje przygodę swojego życia, gdy zostanie zmuszony do poślubienia chorwackiej dziewczyny. Swój miesiąc miodowy spędzają w tropikalnym kurorcie, w którym jego nowa małżonka, Masha Nikitin, zostaje porwana.

MAGAZYN

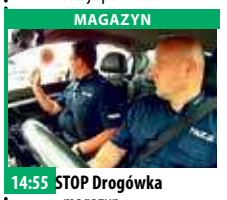

14:55 **STOP Drogówka** - magazyn prod. Polska
16:00 **Policjantki i Policjanci** - serial obyczajowy prod. Polska
19:00 **Galileo**
20:00 **Policjantki i Policjanci**
22:00 **Sprawiedliwi - Wydział Kryminalny**
00:00 **Łowca androidów** - film prod. USA, Hongkong, 1982, reż. Ridley Scott, wyk. Hannah Daryl, Harrison Ford, Rutger Hauer
02:30 **Graffiti**
02:40 **Disco Polo Life** - program rozrywkowy
03:40 **TOP 10 Lista Przebojów**
05:45 **Telezakupy TV Okazje**

dodatek TELEWIZYJNY DO TWOJEJ GAZETY

niedziela 12 kwietnia

TVP 1

05:15 **Pogoda na piątek** - serial obyczajowy TVP
06:05 **Bóg nie umarł** - dramat, prod. USA, 2014
08:00 **Tydzień**
08:25 **Wójt roku**
08:45 **Ziarno** - Z miłości za nas wszystkich! - magazyn
09:20 **Wielkanocna radość śpiewania z Arką Noego** - cykl reportaży
09:55 **Msza św. Zmartwychwstania Pańskiego i błogosławieństwo Urbi et Orbi**
12:40 **Okrasa łamie przepisy** - magazyn kulinarny
13:15 **Z pamięci** - Aleksander Ładoś - felieton
13:25 **Mój przyjaciel Hachiko** - film obyczajowy, prod. USA, 2009, reż. Lasse Hallström, wyk. Richard Gere, Joan Allen
15:05 **Stulecie Winnych** - serial TVP

SERIAL KRYMINALNY

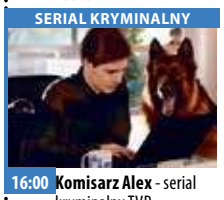

16:00 **Komisarz Alex** - serial kryminalny TVP
17:00 **Teleexpress**
17:20 **Pogoda**
17:30 **Dotknij nieba** - film fabularny, prod. USA
19:30 **Wiadomości**
20:15 **Stulecie Winnych**
21:15 **Rolnik szuka żony**
22:20 **Cudowny chłopak** - film obyczajowy, prod. Hongkong, USA, 2017
00:20 **Wróć do mnie** - film obyczajowy, prod. USA
02:25 **Nieznośny pan Darcy** - komedia romantyczna
03:50 **Z pamięci** - Aleksander Ładoś - felieton
03:55 **Zakończenie dnia**

TVP 2

05:20 **Nasz biały wielbłąd** - film obyczajowy, prod. Rosja, 2015, reż. Yuri Feting
06:55 **Orędzie Wielkanocne**
07:10 **Twoje, moje i nasze** - komedia, prod. USA, 2005, reż. Raja Gosnell, wyk. Dennis Quaid, Rene Russo, Sean Faris
08:45 **Alvin i wiewiórki 2** - komedia familijna, prod. USA, 2009, reż. Betty Thomas, wyk. Zachary Levi, david Cross, Jason Lee, Wendie Malick, Anjelah Johnson
10:25 **Wspaniała Gilly** - film obyczajowy, prod. USA
14:00 **Familiada** - teleturniej
14:35 **Koło fortuny** - teleturniej
15:15 **Szansa na sukces. Opole 2020** - widowisko
16:25 **Gnomeo i Julia. Tajemnica zaginionych krasnali** - animowany

SERIAL OBYCZAJOWY

17:50 **Zainwestuj w marzenia** - serial TVP
18:00 **Panorama**
18:20 **Pogoda**
18:30 **Ponad wszystko** - film obyczajowy, prod. USA, 2017, reż. Stella Meghie
20:10 **Riwiera dla dwojga** - komedia
21:55 **72 Godziny** - film sensacyjny
24:00 **Paryż może poczekać** - Komedia obyczajowa, prod. Japonia, USA, 2016
01:40 **Dla niej wszystko** - thriller, prod. USA, 2010, reż. Paul Higgis, wyk. Russell Crowe
03:55 **Film fabularny**
05:30 **Zakończenie dnia**

TVN

05:50 **Uwaga!**
06:05 **Kuchenne rewolucje** - program kulinarno-rozrywkowy
07:00 **Efekt Domina**
07:30 **Sophia Grace i Rosie: Królewska przygoda** - film rodzinny, USA, 2014, reż. Brian Levant, wyk. Sophia Grace Brownlee, Rosie McClelland, Margaret Clunie, Emma Pierson, Anna Skellern
09:05 **Agencie, podaj łapę** - film komedia, USA, 2001, reż. John Whitesell, wyk. David Arquette, Michael Clarke Duncan, Leslie Bibb, Joe Viterelli, Angus T. Jones
11:05 **Niania** - film rodzinny, Wielka Brytania, USA, Francja, 2005, reż. Kirk Jones, wyk. Emma Thompson, Colin Firth, Kelly Macdonald

FILM PRZYGODOWY

13:20 **Kraina jutra** - film przygodowy
15:50 **Kopciuszek** - film melodramat
18:00 **Dorota inspiruje**
19:00 **Fakty**
19:20 **Uwaga! koronawirus**
19:45 **Uwaga!**
20:00 **MasterChef Junior**
21:30 **Siódmy syn** - film przygodowy
23:35 **Motyw** - serial, Polska
00:40 **Osaczeni** - film sensacyjny, USA, 2015, reż. John Erick Dowdle, wyk. Owen Wilson, Lake Bell, Pierce Brosnan, Sterling Jerins
02:50 **Kuchenne rewolucje** - program kulinarno-rozrywkowy
03:50 **Uwaga!**

POLSAT

06:00 **Nowy dzień z Polsat News**
08:45 **Przygody Kota w butach**
09:15 **Smerfy: Legenda Smerfnej Doliny** Faworytem w tegorocznych zawodach w zbieraniu smerfojagód jest Smerf Ważniak, dla którego będzie to już dziesiąte zwycięstwo z rzędu.
09:45 **Gang Wiewióra** Spiżarnia pełna orzechów to marzenie każdej wiewiórki. Nie inaczej jest w przypadku Surly'ego - nieco gburowatego mieszkańca miejskiego parku. Gdy w jego pobliżu odkrywa sklep z orzechami, ma tylko jeden cel. Dobrać się do zgromadzonych wewnątrz skarbów.
11:35 **Piotruś Królik**

FILM ANIMOWANY

13:35 **Shrek Forever** - film animowany, USA, 2010, reż. Mike Mitchell
15:25 **Nie lubię poniedziałku** - komedia
17:35 **Nasz Nowy Dom**
18:40 **Domowe rozgrywki**
18:50 **Wydarzenia**
19:20 **Sport**
19:25 **Pogoda**
19:30 **Państwo w Państwie** - magazyn
20:00 **Kabaret na żywo. Przystanek Radość**
22:10 **W rytmie serca**
23:10 **Ślad**
00:10 **13 godzin: Tajna misja w Benghazi**
03:10 **Tajemnice losu**
04:55 **Disco Gramy**
05:40 **Telezakupy TV Okazje**

TVP Kultura

07:30 **Myśli na ten czas**
07:40 **Liturgia Prawosławna cerkiew Zmartwychwstania**
09:00 **Msza greckokatolicka z parafii p.w. Podwyższenia Krzyża Pańskiego we Wrocławiu**
09:55 **Myśli na ten czas**
10:05 **Od ucha do ucha**
12:55 **Myśli na ten czas**
13:05 **Trzeci punkt widzenia** - program publicystyczny
13:35 **Cary Grant - po drugiej stronie lustra** - film dokumentalny
14:45 **„Stworzenie świata" Josepha Haydna**
16:35 **Myśli na ten czas** - felieton
16:45 **Zaginione Skarby** - film animowany
17:00 **Niedziela z... rodziną Machaliców**
17:50 **Niedziela z...**
20:00 **Myśli na ten czas**

MUSICAL

20:10 **La La Land** - musical, prod. USA, 2016, reż. Damien Chazelle, wyk. Emma Stone, Ryan Gosling, John Legend, Rosemarie DeWitt
22:25 **Historyja o chwalebnym Zmartwychwstaniu Pańskim** - spektakl teatralny, reż. Piotr Cieplak, wyk. Wiesław Cichy
00:05 **Myśli na ten czas**
00:20 **Chopin i jego Europa 2017** - recital
02:05 **Kino nocne** - Sonata księżycowa - film fabularny
03:35 **Myśli na ten czas**
03:45 **Straszne skutki awarii telewizora** - komedia

TV Puls

05:50 **Tajemnice medyczne**
06:50 **Lombard. Życie pod zastaw** - serial obyczajowy Bohaterami serialu są: właściciel Kazimierz Barski, jego rodzina, pracownicy oraz klienci, którzy pojawiają się w lombardzie z powodu różnych życiowych zawirowań. Są to zarówno osoby starsze, potrzebujące środków do życia, jak i młode, które zastawiają na kilka dni laptop czy telefon. Do lombardu równie chętnie zaglądają zwariowani poszukiwacze okazji, złodzieje czy nawet policjanci. Każdy odcinek to nowa, ciekawa historia. Serial z dużą dawką humoru, ale także okazji do wzruszeń i refleksji.
08:40 **Trzy życzenia**

FILM BIBLIJNY

10:55 **Księga Daniela** - film biblijny
12:45 **Najpiękniejsze baśnie braci Grimm: Śpiąca Królewna**
14:00 **Barabasz**
17:50 **Trzej muszkieterowie**
20:00 **Niedziela z gwiazdami: Gladiator**
23:05 **Pompeje**
01:05 **Na wariackich papierach**
02:05 **Zobacz to! Blok powtórkowy: Dyżur** - serial dokumentalny
02:45 **Taki jest świat** - program informacyjny
03:20 **Na jedwabnym szlaku**
04:35 **Z archiwum policji** - serial dokumentalny

TVN 7

04:50 **Ukryta prawda** - program obyczajowy
05:50 **Mango** - telezakupy
07:55 **Ukryta prawda** - program obyczajowy
10:50 **Hotel Paradise**
12:50 **Zakochani po uszy** - serial, Polska
14:50 **Projekt Lady**
15:50 **Ślub od pierwszego wejrzenia**
16:50 **Harry Potter i Książe Półkrwi** - film przygodowy, prod. Wielka Brytania, USA, 2009, reż. David Yates, wyk. Daniel Radcliffe, Emma Watson, Rupert Grint, Michael Gambon, Helena Bonham Carter, Jim Broadbent, Robbie Coltrane, Alan Rickman, Bonnie Wright, Maggie Smith

FILM PRZYGODOWY

20:00 **Piraci z Karaibów: Na nieznanych wodach** - film przygodowy, USA, Wielka Brytania, 2011, reż. Rob Marshall, wyk. Johnny Depp, Penelope Cruz, Geoffrey Rush, Ian McShane, Kevin McNally, Keith Richards, Richard Griffiths
22:50 **Jak upolować faceta?** - film komedia, prod. USA, 2012, reż. Julie Ann Robinson, wyk. Katherine Heigl, Jason O'Mara
00:45 **W cieniu jupiterów** - film obyczajowy, USA, 2014, reż. Gina Prince -Bythewood
03:10 **Druga strona medalu** - talk show

TV 4

06:00 **Przygody Kota w butach**
07:00 **Dzielna Mysz**
07:25 **Skrzaty** Na skutek czaru Joe Back traci ukochaną. Aby ją odzyskać musi dowiedzieć się czegoś więcej o tajemniczych skrzatach i naprawić swój zły uczynek z przeszłości.
09:00 **Dżungla** Młody lew, Franek, mieszka w nowojorskim ZOO razem ze swoim tatą, Sebastianem, ale marzy o dzikim życiu w dżungli, jakie zna z opowieści.
10:40 **Galileo**
12:50 **Gwiazdy Kabaretu**
14:50 **Gliniarz w przedszkolu 2** Gburowaty twardziel, agent Reed z FBI musi działać pod przykrywką, jako nauczyciel...

DRAMAT

16:55 **Młodzi gniewni** - dramat, USA, 1995, reż. John N. Smith, wyk. Michelle Pfeiffer, George Dzundza, Courtney B. Vance
19:00 **Galileo** - popularno-naukowy prod. Polska
20:00 **Straszny film**
21:55 **Godziny strachu** - thriller, Wielka Brytania, Kanada, USA, 2007, reż. Barker Mike
23:55 **Jarhead 3: Oblężenie**
01:40 **Śmierć na talerzu**
03:40 **TOP 10 Lista Przebojów** - program rozrywkowy prod. Polska
05:45 **Telezakupy TV Okazje**

dodatek TELEWIZYJNY DO TWOJEJ GAZETY

eprasa.pl cde368e004

poniedziałek 13 kwietnia

TVP 1

05:00 **Szara Sowa** - film fabularny, prod. Kanada, Wielka Brytania, 1999, reż. Richard Attenborough, wyk. Pierce Brosnan, Stewart Bick, Vlasta Vrana, Serge Houde
07:00 **Transmisja Mszy Świętej z Sanktuarium Bożego Miłosierdzia w Łagiewnikach**
08:15 **Cudowny chłopak** - film obyczajowy, prod. Hongkong, USA, 2017, reż. Stephen Chbosky, wyk. Julia Roberts, Owen Wilson
10:20 **Szajbus i pingwiny** - Film familijny, prod. Australia, 2015, reż. Stuart McDonald, wyk. Shane Jacobson, Sarah Snook, Alan Tudyk
12:00 **Regina Coeli**
12:25 **Natura w Jedynce** - Jajko: cud natury - film dokumentalny

DRAMAT

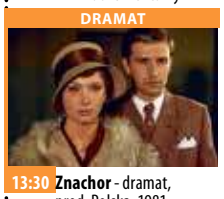

13:30 **Znachor** - dramat, prod. Polska, 1981
15:55 **Rolnik szuka żony** - reality show
17:00 **Teleexpress**
17:20 **Pogoda**
17:30 **Masz talent** - film
19:30 **Wiadomości**
20:15 **Stulecie Winnych** - serial TVP
21:15 **Razem czy osobno?** - komedia, prod. USA
23:00 **Mój przyjaciel Hachiko** - film obyczajowy
00:40 **Wróć do mnie** - film obyczajow
02:45 **Szara Sowa** - film fabularny, prod. Kanada, Wielka Brytania, 1999
04:45 **Zakończenie dnia**

TVP 2

05:40 **Koło fortuny** - teleturniej
06:25 **Gnomeo i Julia. Tajemnica zaginionych krasnali** - film animowany, prod. USA, 2018, reż. John Stevenson
08:00 **Pytanie na śniadanie**
11:50 **Zachodni szlak** - western, prod. USA, 1967, reż. Andrew McLaggen
14:00 **Familiada** - teleturniej
14:35 **Koło fortuny**
15:15 **Szansa na sukces. Opole 2020** - widowisko muzyczne
16:20 **Różowa Pantera** - komedia kryminalna, prod. USA, 2006, reż. Shawn Levy, wyk. Steve Martin, Kevin Kline, Beyonce Knowles, Jean Reno
18:00 **Panorama**
18:25 **Pogoda**
18:30 **Twoje, moje i nasze** - komedia, prod. USA

THRILLER

20:10 **Dla niej wszystko** - thriller, prod. USA, 2010, reż. Paul Higgis, wyk. Russell Crowe, Elizabeth Banks, Brian Dennehy
22:30 **Błękitna głębia** - thriller, prod. USA, 2005, reż. John Stockwell, wyk. Jessica Alba, Paul Walker
00:30 **Riwiera dla dwojga** - komedia, prod. Wielka Brytania, Francja, 2013, reż. Joel Hopkins, wyk. Pierce Brosnan, Emma Thompson, Timothy Spall
02:15 **72 Godziny** - film sensacyjny, prod. USA, Francja, 2014
04:10 **Zakończenie programu**

TVN

05:00 **Uwaga!**
05:15 **Kuchenne rewolucje** - program kulinarno-rozrywkowy
06:10 **Nowa Maja w ogrodzie**
06:40 **Akademia ogrodnika**
06:45 **Ameryka Express**
08:15 **Ralph Demolka** - film komedia, USA, 2012, reż. Rich Moore, wyk. John C. Reilly, Sarah Silverman, Jack McBrayer, Jane Lynch
10:25 **Niania i wielkie bum** - film rodzinny, USA, Francja, Wielka Brytania, 2010, reż. Susanna White, wyk. Ralph Fiennes, Maggie Gyllenhaal, Emma Thompson, Maggie Smith, Asa Butterfield
12:40 **Kopciuszek** - film melodramat, USA, Wielka Brytania, 2015

FILM PRZYGODOWY

14:50 **Siódmy syn** - film przygodowy, Chiny, Kanada, USA, Wielka Brytania, 2014, reż. Sergej Bodrov
17:00 **Pacyfikator** - film komedia, USA, Kanada, 2005
19:00 **Fakty**
19:20 **Uwaga! koronawirus**
19:44 **Raport alergiczny**
19:45 **Uwaga!**
20:00 **Doradca smaku**
20:05 **Sing** - film komedia, Japonia, USA, 2016
22:20 **Niezapomniany** - film sensacyjny
00:25 **Kilerów 2**-óch - film komedia, Polska, 1999
02:55 **Wewnętrzny wróg** - serial, USA
03:50 **Uwaga!**

POLSAT

06:00 **Nowy dzień z Polsat News**
07:50 **Dzwoneczek i bestia z Nibylandii**
09:30 **Zaplątani** Rajtar, szuka schronienia w wieży, gdzie - ku swemu zdumieniu - spotyka Roszpunkę, bystrą dziewczynę obdarzoną niezwykłą mocą w postaci długich na dwadzieścia metrów, magicznych złotych włosów!
11:35 **I żyli długo i zaplątani** Epilog historii Roszpunki i Juliana, którzy po zakończeniu swojej przygody, wreszcie mogą wziąć ślub. Uroczystość została zaplanowana z dbałością o najmniejsze szczegóły.
11:50 **Auta 3** - film prod. USA, 2017, reż. Fee Brian

FILM PRZYGODOWY

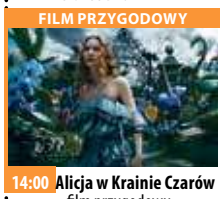

14:00 **Alicja w Krainie Czarów** - film przygodowy prod. USA, 2010
16:20 **Alicja po drugiej stronie lustra**
18:50 **Wydarzenia**
19:40 **Toy Story**
20:10 **MEGA HIT - Iniemamocni 2** Podczas gdy Helen rozwija swoją karierę zawodową, jej mąż Bob zostaje w domu z dziećmi realizując się w zaciszu domowych pieleszy.
22:40 **Mission: Impossible - Rogue Nation**
01:20 **Dzień niepodległości**
04:55 **Disco Gramy** - program rozrywkowy prod. Polska
05:40 **Telezakupy TV Okazje**

TVP Kultura

07:00 **Niezapomniany Leonard Bernstein**
08:00 **Myśli na ten czas**
08:10 **Studio Kultura**
08:25 **Księżniczka Kaguya** - film animowany
10:50 **Zazie w metrze** - film fabularny, prod. Francja
12:25 **Myśli na ten czas** - felieton
12:35 **Dydona i Eneasz**
14:05 **Niedziela z... rodziną Machaliców**
14:50 **Karnawał Zwierząt** - film animowany
15:25 **Myśli na ten czas**
15:40 **La La Land** - musical, prod. USA, 2016
17:50 **Myśli na ten czas** - felieton
18:00 **Portrety** - Siostry - film
18:30 **Nazywam się Cukinia** - film animowany, prod. Szwajcaria, Francja, 2016
19:45 **West Side Sinfonietta**
20:00 **Myśli na ten czas**

FILM KOSTIUMOWY

20:10 **Anna Karenina** - film kostiumowy, prod. USA
22:25 **Więcej niż fikcja** - Duch Bauhausu
23:25 **Myśli na ten czas**
23:35 **Ciemnoniebieski świat** - dramat wojenny, prod. Czechy, Wielka Brytania, Dania, Włochy, Niemcy, 2001
01:35 **Kino nocne** - Fanny i Aleksander - dramat, prod. Szwecja, Francja, Niemcy, 1982
04:45 **Myśli na ten czas** - felieton
04:55 **Wieczny ogień** - film animowany
05:20 **Teledysk**
05:50 **Zakończenie dnia**

TV Puls

06:00 **Nash Bridges** - serial sensacyjn
07:00 **Księga Daniela**
08:50 **Hrabia Monte Christo** Edmund Dantes zostaje niesłusznie skazany i wtrącony do więzienia. Gdy udaje mu się uciec, powraca w rodzinne strony, aby dokonać zemsty.
11:35 **Najpiękniejsze baśnie: Piękna i Bestia**
13:30 **Trzej muszkieterowie**
15:40 **Jutro będziemy szczęśliwi** - dramat Prowadzący beztroskie życie mężczyzna musi niespodziewanie zaopiekować się córką, o istnieniu której nie wiedział.
18:00 **Lombard. Życie pod zastaw** - serial obyczajowy

MELODRAMAT

20:00 **Dirty Dancing** Frances poznaje na wakacjach w ekskluzywnym ośrodku wypoczynkowym przystojnego instruktora tańca. Mimo wielu różnic łączy ich wspólna pasja.
22:00 **Nietykalni**
00:10 **Outlander**
02:35 **Zobacz to! Blok powtórkowy: Taki jest świat** - program informacyjny prod. Polska
03:25 **Niesamowite!**
03:55 **Na jedwabnym szlaku**
04:35 **Z archiwum policji** - serial dokumentalny
05:00 **Dyżur** - dokumentalny

TVN 7

04:55 **Szkoła**
05:55 **Mango** - telezakupy
08:00 **Ukryta prawda**
09:05 **Rocky i łoś Superktoś** - film komedia, USA, Niemcy, 2000, reż. Des McAnuff, wyk. Rene Russo, Jason Alexander, Robert De Niro, Piper Perabo, Randy Quaid, Janeane Garofalo, Carl Reiner, John Goodman, James Rebhorn
10:55 **Pieniądze to nie wszystko** - film komedia, Polska, 2001, reż. Juliusz Machulski, wyk. Marek Kondrat, Stanisława Celińska, Sylwester Maciejewski
13:15 **Na pewno, być może** - film komedia, USA, Francja, Niemcy, Wielka Brytania, 2008, reż. Adam Brooks, wyk. Ryan Reynolds, Isla Fisher, Abigail Breslin

KOMEDIA

15:40 **Masz wiadomość** - film komedia, USA, 1998, reż. Nora Ephron
18:10 **Kot w butach** - film komedia, USA, 2011, reż. Chris Miller
20:00 **Hotel Paradise**
21:00 **Lejdis** - film komedia, Polska, 2008, reż. Tomasz Konecki, wyk. Iza Kuna, Edyta Olszówka, Magdalena Różczka
23:55 **Harry Potter i Książe Półkrwi** - film przygodowy, Wielka Brytania, USA, 2009, reż. David Yates
03:05 **Druga strona medalu** - talk show

TV 4

06:00 **Benny Hill** - serial komediowy
07:25 **Mustang z Dzikiej Doliny**
09:00 **Alvin i wiewiórki** Opowieść o przygodach trzech niezwykłych wiewiórek, które wprowadzają się do domu początkującego kompozytora piosenek i pomagają mu zrobić wielką karierę w świecie muzyki.
11:00 **Gliniarz w przedszkolu 2** Gburowaty twardziel, agent Reed z FBI, by odzyskać skradzione dane musi działać pod przykrywką, jako nauczyciel w przedszkolu. Praca z dziećmi w bardzo liberalnej i politycznie poprawnej placówce, okazuje się najtrudniejszą misją w jego karierze...

FILM PRZYGODOWY

13:05 **Asteriks i Obeliks: Osiedle bogów** - film przygodowy, Belgia, Francja, 2014
15:00 **Ekstremalny surfing w Rosji**
16:45 **Wciąż ją kocham**
19:00 **Policjantki i Policjanci**
20:00 **Sprawiedliwi - Wydział Kryminalny**
21:00 **Straszny film 5**
22:50 **Żelazny krzyż** - film prod. Wielka Brytania, NRD, 1977, reż. Peckinpah Sam, wyk. Coburn James, Mason James, Maximilian Schell
01:30 **Włatcy móch**
02:00 **Galileo**
03:05 **SuperLudzie**
04:05 **Magazyn Atleci Polsat**

wtorek 14 kwietnia

TVP 1

05:45 **Jeden z dziesięciu** - teleturniej
06:20 **Przysięga** - serial obyczajowy, prod. Turcja, 2019
07:05 **Elif** - serial, prod. Turcja, 2017
08:00 **Wiadomości**
08:10 **Pogoda poranna**
08:15 **Kwadrans polityczny**
08:40 **Mister Twister**
09:20 **Ranczo** - serial
10:15 **Komisarz Alex** - serial kryminalny TVP
11:05 **Ojciec Mateusz** - serial kryminalny TVP
12:00 **Wiadomości**
12:15 **Agrobiznes**
12:30 **Agropogoda** - magazyn
12:35 **Magazyn Rolniczy**
12:50 **Natura w Jedynce** - Skrzydlice
14:00 **Elif** - serial, prod. Turcja
15:00 **Wiadomości**
15:10 **Pogoda**
15:15 **Alarm!** - magazyn
15:35 **Bądźmy razem w domu**

SERIAL OBYCZAJOWY

16:05 **Przysięga** - serial obyczajowy, prod. Turcja
17:00 **Teleexpress**
17:20 **Pogoda**
17:30 **Jaka to melodia?**
18:30 **Korona królów**
18:55 **Jeden z dziesięciu**
19:30 **Wiadomości**
20:10 **Alarm!** - magazyn
20:30 **Leśniczówka**
20:55 **Magazyn Ekspresu Reporterów** - zapowiedź
20:55 **Zniewolona. Kulisy**
21:05 **Zniewolona** - serial
21:55 **Magazyn Ekspresu Reporterów**
23:00 **Ocaleni** - reality show
00:05 **Robinson Crusoe** - film
01:40 **Bez tożsamości** - serial
03:20 **Magazyn Ekspresu Reporterów**

TVP 2

04:30 **Koło fortuny** - teleturniej
05:10 **Doktor Kleist - lekarz rodzinny** - serial, prod. Niemcy, 2017
06:05 **W Zaciszu** - reportaż
06:30 **Familiada** - teleturniej
06:55 **Przepis dnia**
07:05 **Rodzinka.pl** - serial komediowy TVP
07:30 **Barwy szczęścia** - serial obyczajowy TVP
08:00 **Pytanie na śniadanie**
11:05 **Wesoła Nauka** - program edukacyjny
11:40 **Wesoła Nauka** - Wielkie dzieła małych rąk
12:30 **Koło fortuny** - teleturniej
13:05 **Va Banque** - teleturniej
13:35 **Na sygnale** - serial fabularyzowany TVP
14:10 **Dla niesłyszących** - M jak miłość - serial TVP
15:10 **Doktor z alpejskiej wioski**

TELETURNIEJ

16:00 **Koło fortuny** - teleturniej
16:35 **Familiada** - teleturniej
17:10 **Więzień miłości**
18:00 **Panorama**
18:25 **Pogoda**
18:30 **Va Banque** - teleturniej
18:55 **Rodzinka.pl** - serial
19:30 **Barwy szczęścia** - serial
19:55 **Przepis dnia**
20:10 **Barwy szczęścia** - serial
20:45 **Kulisy serialu „M jak miłość"**
20:55 **M jak miłość** - serial TVP
21:50 **Echo serca** - serial TVP
22:50 **Ludzkie historie - Gry domowe** - film dokumentalny
24:00 **Rodzinka.pl** - serial
00:30 **Nowa** - serial TVP
02:30 **Błękitna głębia**

TVN

04:40 **Uwaga!**
05:00 **Kuchenne rewolucje** - program kulinarno-rozrywkowy
05:55 **Doradca smaku**
06:00 **Wstajesz i wiesz**
08:00 **Dzień Dobry TVN** - magazyn
11:30 **Afera fryzjera**
12:15 **Ukryta prawda** - program obyczajowy
13:15 **Szpital** - program obyczajowy
14:15 **Detektywi** - program kryminalny
16:00 **Fakty po południu**
17:00 **Kuchenne rewolucje** - program kulinarno-rozrywkowy
18:00 **Ukryta prawda**
19:00 **Fakty**
19:25 **Uwaga! koronawirus**
19:35 **Sport**
19:45 **Pogoda**
19:50 **Uwaga!**
20:10 **Doradca smaku**

SERIAL OBYCZAJOWY

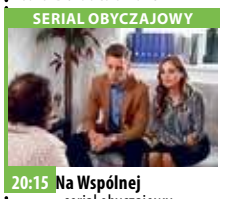

20:15 **Na Wspólnej** - serial obyczajowy, Polska
20:55 **Milionerzy**
21:30 **Motyw** - serial, Polska
22:30 **Saga Zmierzch: Zaćmienie** - film horror, USA, 2010, reż. David Slade, wyk. Kristen Stewart, Robert Pattinson, Taylor Lautner, Billy Burke, Bryce Dallas Howard, Dakota Fanning
01:00 **Zabójcza broń** - serial, USA
02:00 **Uwaga!** - magazyn prod. Polska
02:25 **Noc Magii** - program ezoteryczny

POLSAT

06:00 **Nowy dzień z Polsat News**
08:45 **Malanowski i Partnerzy**
09:45 **Sekrety rodziny**
10:45 **Dlaczego ja?**
11:45 **Gliniarze**
12:50 **Wydarzenia**
13:30 **Na ratunek 112**
14:00 **Pierwsza miłość** - serial obyczajowy prod. Polska
14:45 **Dlaczego ja?**
15:50 **Wydarzenia**
16:10 **Pogoda**
16:15 **Interwencja** - magazyn
16:30 **Na ratunek 112**
17:00 **Gliniarze**
18:00 **Pierwsza miłość** - serial obyczajowy prod. Polska
18:50 **Wydarzenia**
19:20 **Sport**
19:25 **Pogoda**
19:30 **Świat według Kiepskich**

FILM S-F

20:05 **Dzień niepodległości** - film s-f Obcy z kosmosu przybywają na Ziemię w monstrualnych statkach kosmicznych z zamiarem zniszczenia rodzaju ludzkiego i podboju Ziemi. Jedyną nadzieją dla ludzkości jest wspólne działanie: prezydenta USA, ekscentrycznego geniusza komputerowego i odważnego pilota...
23:15 **Pitbull**
01:25 **Uniwersalny żołnierz: Dzień odrodzenia**
03:50 **Tajemnice losu**
04:55 **Disco Gramy** - program rozrywkowy
05:40 **Telezakupy TV Okazje**

TVP Kultura

07:00 **Teledyski** - muzyka klasyczna
07:45 **Myśli na ten czas**
08:00 **Studio Kultura** - Rozmowy - Agnieszka Sowińska
08:15 **Ciemnego pokoju nie trzeba się bać** - film krótkometrażowy
09:00 **Pau Casals** - siła milczenia, prod. Hiszpania, 2017, reż. Manuel Huerga, wyk. Joan Pera, Nao Albet
10:45 **Myśli na ten czas**
11:00 **Rodzina Połanieckich** - serial TVP
12:25 **Myśli na ten czas**
12:30 **Legenda Krakowska**
13:00 **Syzyfowe prace** - film obyczajowy
14:35 **Młody Chopin**
15:15 **Pojedynki stulecia**
15:40 **Szlakiem miejsc niezwykłych**
15:50 **Arcydzieła niedokończone**

SERIAL OBYCZAJOWY

16:40 **Literatura na ekranie - Quo vadis?** - serial TVP
17:25 **Neonowa fraszka** - film animowany
17:35 **Lokomotywa** - film animowany
17:45 **Myśli na ten czas**
18:00 **Portrety**
19:10 **Kronos**
19:45 **Którędy po sztukę**
20:00 **Myśli na ten czas**
20:10 **Opis obyczajów czyli jak zwyczajnie wszędzie się mięsza złe do dobrego** - spektakl
22:05 **Lekkie obyczaje** - Księżna - film kostiumowy
23:55 **Myśli na ten czas**
00:05 **Młoda Polska**
00:40 **Nocny dokument - One man show** - film

TV Puls

06:00 **Nash Bridges** - serial sensacyjn
08:00 **Reporterzy. Z życia wzięte**
09:00 **Lombard. Życie pod zastaw** - serial obyczajowy
10:00 **Zaklinaczka duchów**
12:00 **Kobra - oddział specjalny** Każdy kolejny odcinek to odrębna tematyka. W każdym z nich nie brakuje "zabójczej prędkości", efektów specjalnych, napięcia, niebezpiecznych pościgów i komizmu, przedstawianego przez bohaterów. Chcą, aby zawsze na pierwszym miejscu stała sprawiedliwość.
14:00 **Lombard. Życie pod zastaw** - serial obyczajowy prod. Polska

SERIAL OBYCZAJOWY

16:00 **Reporterzy. Z życia wzięte**
17:00 **Rodzinny interes** Serial opowiadający o dwójce przyjaciół, którzy postanowili otworzyć warsztat samochodowy. Z kolei ich żony prowadzą mały salon fryzjerski „Bella Ella".
18:00 **Lombard. Życie pod zastaw** - serial obyczajowy
20:00 **Pompeje**
22:00 **Gladiator**
01:05 **Zobacz to! Blok powtórkowy: Tajemnice medyczne**
02:00 **Na jedwabnym szlaku**
04:35 **Z archiwum policji**
05:00 **Dyżur** - dokumentalny

TVN 7

05:00 **Szkoła**
06:00 **Mango** - telezakupy
07:35 **Zakochani po uszy** - serial, Polska
08:10 **Ukryta prawda** - program obyczajowy
11:10 **Szpital** - program obyczajowy
12:10 **Sąd rodzinny** - program sądowy
13:10 **Sędzia Anna Maria Wesołowska** - program sądowy
14:15 **Szkoła**
15:15 **Ukryta prawda** - program obyczajowy
16:15 **19 +** - obyczajowy
16:55 **Brzydula** - serial obyczajowy, Polska
18:00 **Szkoła**
19:00 **19 +** - obyczajowy
19:30 **Zakochani po uszy** - serial, Polska
20:00 **Hotel Paradise**

FILM OBYCZAJOWY

21:00 **Joe Black** - film obyczajowy, USA, 1998, reż. Martin Brest, wyk. Brad Pitt, Anthony Hopkins Śmierć pod pseudonimem Joe Black zjawia się po Williama. Nieoczekiwanie zakochuje się w jego córce.
00:50 **Przeklęta dzielnica** - film obyczajowy, prod. USA, 2014, reż. John Slattery, wyk. Philip Seymour Hoffman, Christina Hendricks, Eddie Marsan, Richard Jenkins, John Turturro
02:40 **Noc Magii** - program ezoteryczny prod. Polska

TV 4

06:00 **Strażnik Teksasu** Cordell Walker (Chuck Norris) walczy ze wszystkimi formami przestępczości w stanie Teksas. Pomagają mu w tym inni agenci na czele z Jimmym Trivettem (Clarence Gilyard Jr.) oraz pani prokurator Alex Cahill Walker (Sheree J. Wilson). Po dobrze wykonanym zadaniu wszyscy spotykają się w barze emerytowanego strażnika C.D. Parkera (Noble Willingham).
08:00 **Nasz Nowy Dom** - magazyn
09:00 **Policjantki i Policjanci**
12:00 **STOP Drogówka**
13:00 **Emil pogromca mandatów**
14:00 **Septagon**
16:00 **Słoneczny patrol**
18:00 **Policjantki i Policjanci**
20:00 **Sprawiedliwi - Wydział Kryminalny**

FILM AKCJI

21:00 **Jarhead 3: Oblężenie** Dla członków elitarnej jednostki marines ochrona ambasady Stanów Zjednoczonych w jednej ze stolic na Bliskim Wschodzie uważanej za bezpieczną wydaje się banalnie prostym zadaniem.
23:00 **Krwawa zemsta** David, szeregowy członek wielkiego gangu, zostaje zamordowany przez swoich kompanów, kiedy chce porzucić przestępcze życie by założyć rodzinę.
00:55 **Włatcy móch**
01:25 **Galileo**
02:30 **Zagadkowe zgony**
02:55 **Graffiti**

eprasa.pl cde368e004

KURIER GMIN
TYGODNIK POWIATU WOŁOWSKIEGO
www.kuriergmin.pl

środa 15 kwietnia

TVP 1

05:10 **Jeden z dziesięciu** - teleturniej
05:40 **Jaka to melodia?** - teleturniej muzyczny
06:20 **Przysięga** - serial obyczajowy, prod. Turcja, 2019
07:05 **Elif** - serial, prod. Turcja, 2017
08:00 **Wiadomości**
08:10 **Pogoda poranna**
08:15 **Kwadrans polityczny**
08:40 **Mister Twister**
09:20 **Ranczo** - serial obyczajowy TVP
10:15 **Komisarz Alex** - serial kryminalny TVP
11:05 **Ojciec Mateusz** - serial kryminalny TVP
12:00 **Wiadomości**
12:15 **Agrobiznes**
12:35 **Agropogoda** - magazyn
12:45 **Natura w Jedynce** - Kreacje Matki Natury. Życie bez wody - film dokumentalny, prod. Szwecja, 2018

SERIAL OBYCZAJOWY

14:00 **Elif** - serial, prod. Turcja, 2017
15:00 **Wiadomości**
15:10 **Pogoda**
15:15 **Alarm!** - magazyn
15:35 **Bądźmy razem w domu** - program edukacyjny
16:05 **Przysięga** - serial
17:00 **Teleexpress**
17:30 **Jaka to melodia?**
18:30 **Korona królów**
18:55 **Jeden z dziesięciu**
19:30 **Wiadomości**
20:10 **Alarm!** - magazyn
20:30 **Leśniczówka**
21:00 **Rocky 3** - dramat
22:50 **Historia bez tajemnic**
23:55 **W kręgu zdrady** - film obyczajowy, prod. USA
01:30 **Wojsko - polskie.pl**
02:05 **Robinson Crusoe**

TVP 2

04:25 **Koło fortuny** - teleturniej
05:05 **Doktor Kleist** - lekarz rodzinny - serial, prod. Niemcy, 2017
06:00 **Talmudystka** - reportaż
06:25 **Familiada** - teleturniej
06:55 **Przepis dnia**
07:00 **Rodzinka.pl** - serial komediowy TVP
07:30 **Barwy szczęścia** - serial obyczajowy TVP
08:00 **Pytanie na śniadanie**
11:05 **Wesoła Nauka** - program edukacyjny
11:40 **Wesoła Nauka** - Wielkie dzieła małych rąk - program edukacyjny
12:30 **Koło fortuny**
13:05 **Va Banque** - teleturniej
13:35 **Na sygnale** - serial fabularyzowany TVP
14:10 **Dla niesłyszących** - M jak miłość - serial TVP
15:10 **Doktor z alpejskiej wioski** - serial
16:00 **Koło fortuny**

TELETURNIEJ

16:35 **Familiada** - teleturniej
17:10 **Więzień miłości**
18:00 **Panorama**
18:20 **Pogoda**
18:30 **Va Banque** - teleturniej
18:55 **Rodzinka.pl** - serial
19:25 **Barwy szczęścia** - serial obyczajowy TVP
19:55 **Przepis dnia**
20:10 **Barwy szczęścia**- serial
20:40 **Kulisy seriali Na dobre i na złe i Na sygnale**
20:55 **Na dobre i na złe** - serial
21:55 **Na sygnale** - serial fabularyzowany TVP
22:35 **Kino relaks - Paryż może poczekać**
00:20 **Geniusz: Picasso**
01:20 **Titanik 20 lat później** - film dokumentalny

TVN

04:40 **Uwaga!**
05:00 **Kuchenne rewolucje** - program kulinarno-rozrywkowy
05:55 **Doradca smaku**
06:00 **Wstajesz i wiesz**
08:00 **Dzień Dobry TVN** - magazyn
11:30 **Afera fryzjera**
12:15 **Ukryta prawda** - program obyczajowy
13:15 **Szpital** - program obyczajowy
14:15 **Detektywi**
15:25 **Milionerzy**
16:00 **Fakty po południu**
17:00 **Kuchenne rewolucje** - program kulinarno-rozrywkowy
18:00 **Ukryta prawda** - program obyczajowy
19:00 **Fakty**
19:25 **Uwaga! koronawirus**
19:35 **Sport**
19:45 **Pogoda**
19:50 **Uwaga!**

PROGRAM KULINARNY

20:10 **Doradca smaku** - program kulinarny prod. Polska
20:15 **Na Wspólnej** - serial obyczajowy, Polska
20:55 **Milionerzy**
21:30 **Ameryka Express** - program rozrywkowy
23:00 **Pretty Woman** - film komedia, USA, 1990, reż. Garry Marshall, wyk. Richard Gere, Julia Roberts, Ralph Bellamy, Jason Alexander, Laura San Giacomo, Hector Elizondo
01:25 **Mentalista** - serial, USA
02:25 **Uwaga!**
02:50 **Noc Magii** - program ezoteryczny

POLSAT

06:00 **Nowy dzień z Polsat News**
08:45 **Malanowski i Partnerzy**
09:45 **Sekrety rodziny**
10:45 **Dlaczego ja?**
11:45 **Gliniarze**
12:50 **Wydarzenia**
13:30 **Na ratunek 112**
14:00 **Pierwsza miłość** - serial obyczajowy prod. Polska
14:45 **Dlaczego ja?**
15:50 **Wydarzenia**
16:10 **Pogoda**
16:15 **Interwencja**
16:30 **Na ratunek 112**
17:00 **Gliniarze**
18:00 **Pierwsza miłość** - serial
18:50 **Wydarzenia**
19:20 **Sport**
19:25 **Pogoda**
19:30 **Świat według Kiepskich**
20:05 **Nasz Nowy Dom**
21:10 **Zawsze warto**

KOMEDIA

22:10 **Dziewczyna z ekstraklasy** - film prod. USA Kettner pracuje jako ochroniarz na lotnisku w Pittsburghu. Chłopak jest typowym przeciętniakiem, który słabo radzi sobie z kobietami. Jego życie zmienia się całkowicie, kiedy pewnego dnia poznaje piękną i przebojową organizatorkę imprez - Molly.
00:30 **Nasz Nowy Dom** - magazyn prod. Polska
02:30 **Tajemnice losu**
04:55 **Disco Gramy** - program rozrywkowy
05:40 **Telezakupy TV Okazje**

TVP Kultura

07:00 **Teledyski** - muzyka klasyczna
07:45 **Myśli na ten czas** - felieton
08:00 **Studio Kultura**
08:15 **Niedziela z... rodziną Machaliców**
09:05 **Idzie młodość. I Grupa Krakowska** - reportaż
09:30 **Stacja** - film obyczajowy
10:45 **Myśli na ten czas**
11:00 **Rodzina Połanieckich** - serial TVP
12:25 **Myśli na ten czas**
12:30 **Na kredyt** - film obyczajowy
13:00 **Kamień na kamieniu** - dramat
14:35 **Młody Chopin**
15:20 **Pojedynki stulecia** - Agnieszka Osiecka
15:45 **Szlakiem miejsc niezwykłych**
15:50 **Barwy Japonii: Wspaniały świat Alberta Kahna** - film

SERIAL OBYCZAJOWY

16:45 **Literatura na ekranie - Quo vadis?** - serial TVP
17:30 **Oczekiwanie** - film animowany
17:40 **Myśli na ten czas** - felieton
17:55 **Portrety**
18:55 **Scena Klasyczna**
19:50 **Zaginione Skarby**
20:00 **Myśli na ten czas**
20:10 **Na wschód od Hollywood** - Nawet góry przeminą - dramat
22:25 **Ziemia, planeta ludzi** - Chińskie Van Goghi
23:50 **Myśli na ten czas**
24:00 **Kronos**
00:40 **Jazz Juniors 2019**
01:15 **Lekkie obyczaje** - Księżna
03:05 **Myśli na ten czas**

TV Puls

06:00 **Nash Bridges** - serial sensacyjny Serial opowiadający o walce z przestępczością na ulicach San Francisco. Głównym bohaterem jest sprytny policjant Nash Bridges (Don Johnson), który w raz ze swoim partnerem Joe Dominguez (Cheech Marin) walczy z przestępczością w mieście.
08:00 **Rodzinny interes**
09:00 **Lombard. Życie pod zastaw** - serial obyczajowy
10:00 **Zaklinaczka duchów**
12:00 **Kobra - oddział specjalny**
14:00 **Lombard. Życie pod zastaw** - serial obyczajowy
16:00 **Rodzinny interes**
18:00 **Lombard. Życie pod zastaw** - serial obyczajowy

FILM S-F

20:00 **John Carter** Weteran wojny secesyjnej zostaje przeniesiony na Marsa. Chce wrócić do domu, jednak staje się uczestnikiem konfliktu między dwiema zamieszkującymi planetę rasami.
22:30 **Samson**
00:50 **Kwarantanna 2: Terminal**
02:30 **Zobacz to! Blok powtórkowy: Niesamowite!**
03:00 **Taki jest świat** - program informacyjny
03:55 **Na jedwabnym szlaku**
04:35 **Z archiwum policji** - serial dokumentalny
05:00 **Dyżur** - serial dokumentalny

TVN 7

05:00 **Szkoła**
06:00 **Mango** - telezakupy
07:35 **Zakochani po uszy** - serial, Polska
08:10 **Ukryta prawda** - program obyczajowy
11:10 **Szpital** - program obyczajowy
12:10 **Sąd rodzinny** - program sądowy
13:10 **Sędzia Anna Maria Wesołowska** - program sądowy
14:15 **Szkoła**
15:15 **Ukryta prawda** - program obyczajowy prod. Polska
16:15 **19 +** - obyczajowy
16:55 **Brzydula** - serial obyczajowy, Polska
18:00 **Szkoła**
19:00 **19 +** - obyczajowy
19:30 **Zakochani po uszy** - serial, Polska
20:00 **Hotel Paradise**

FILM PRZYGODOWY

21:00 **Everest** - film przygodowy, Islandia, USA, Wielka Brytania, 2015, reż. Baltasar Kormákur, wyk. Jason Clarke, Josh Brolin, Jake Gyllenhaal, John Hawkes, Robin Wright, Emily Watson, Keira Knightley, Sam Worthington
23:40 **Lejdis** - film komedia, Polska, 2008, reż. Tomasz Konecki, wyk. Iza Kuna, Edyta Olszówka, Magdalena Różczka, Anna Dereszowska, Robert Więckiewicz, Piotr Adamczyk, Borys Szyc, Tomasz Kot, Tomasz Karolak, Rafał Królikowski, Danuta Stenka, Krzysztof Globisz
02:35 **Noc Magii**

TV 4

06:00 **Strażnik Teksasu**
08:00 **Nasz Nowy Dom**
09:00 **Policjantki i Policjanci**
12:00 **STOP Drogówka**
13:00 **Emil pogromca mandatów**
14:00 **Septagon** Serial opiera się na pełnych zwrotów akcji historiach, które poznajemy przez pryzmat prowadzonych przez detektywów śledztw oraz na równolegle rozwijanych wątkach osobistych z życia głównych bohaterów.
16:00 **Słoneczny patrol**
18:00 **Policjantki i Policjanci**
20:00 **Sprawiedliwi - Wydział Kryminalny** Zespoły policyjne prowadzą różne sprawy kryminalne począwszy od zabójstw, poprzez napady, a skończywszy na narkotykach.

THRILLER

21:00 **Underworld** Na Ziemi w ciągu wieków, niezauważane przez ludzi, wyrosły dwie rywalizujące ze sobą rasy: arystokratyczne, dobrze wykształcone Wampiry oraz brutalni i siejący grozę Lykanie. Ich celem jest całkowita eliminacja przeciwnika.
23:35 **Śmiertelne porachunki** Były pracownik CIA, infiltrujący na zlecenie rządu kręgi narkotykowych przemytników w Meksyku, zostaje wyrzucony z samolotu.
01:30 **Włatcy móch**
02:00 **STOP Drogówka** - magazyn

czwartek 16 kwietnia

TVP 1

05:35 **Jaka to melodia?** - teleturniej muzyczny
06:15 **Przysięga** - serial obyczajowy, prod. Turcja, 2019
07:05 **Elif** - serial, prod. Turcja, 2017
08:00 **Wiadomości**
08:10 **Pogoda poranna**
08:15 **Kwadrans polityczny**
08:40 **Korona królów** - telenowela historyczna TVP
09:20 **Ranczo** - serial obyczajowy TVP
10:15 **Komisarz Alex** - serial kryminalny TVP
11:05 **Ojciec Mateusz** - serial kryminalny TVP
12:00 **Wiadomości**
12:15 **Agrobiznes**
12:35 **Agropogoda** - magazyn
12:45 **Natura w Jedynce** - Kreacje Matki Natury. Tajemnice lasu - film dokumentalny, prod. Szwecja, 2018, reż. Claes Andren

SERIAL OBYCZAJOWY

14:00 **Elif** - serial, prod. Turcja, 2017
15:00 **Wiadomości**
15:15 **Alarm!** - magazyn
15:35 **Bądźmy razem w domu**
16:05 **Przysięga** - serial
17:00 **Teleexpress**
17:30 **Jaka to melodia?**
18:30 **Korona królów**
18:55 **Jeden z dziesięciu**
19:30 **Wiadomości**
20:10 **Alarm!** - magazyn
20:35 **Ojciec Mateusz** - serial
21:30 **Sprawa dla reportera**
22:25 **Magazyn śledczy Anity Gargas** - magazyn
23:00 **Magazyn kryminalny 997** - magazyn
23:50 **Magazyn Ekspresu Reporterów**
00:55 **Tanie Dranie**

TVP 2

04:25 **Koło fortuny** - teleturniej
05:00 **Doktor Kleist - lekarz rodzinny** - serial
06:00 **Operacja Zdrowie!** - magazyn medyczny
06:30 **Familiada** - teleturniej
06:55 **Przepis dnia**
07:05 **Rodzinka.pl** - serial komediowy TVP
07:30 **Barwy szczęścia** - serial obyczajowy TVP
08:00 **Pytanie na śniadanie**
11:05 **Wesoła Nauka**
11:40 **Wesoła Nauka** - Wielkie dzieła małych rąk
12:30 **Koło fortuny**
13:05 **Va Banque** - teleturniej
13:35 **Na sygnale** - serial fabularyzowany TVP
14:10 **Na dobre i na złe** - serial TVP
15:10 **Doktor z alpejskiej wioski** - serial
16:00 **Koło fortuny**
16:35 **Familiada** - teleturniej

SERIAL OBYCZAJOWY

17:10 **Więzień miłości** - serial obyczajowy
18:00 **Panorama**
18:20 **Pogoda**
18:30 **Va Banque** - teleturniej
18:55 **Rodzinka.pl** - serial komediowy TVP
19:30 **Barwy szczęścia** - serial
19:55 **Przepis dnia**
20:10 **Barwy szczęścia** - serial obyczajowy TVP
20:45 **Filmowe czwartki - Kobieta na skraju dojrzałości** - komedio-dramat, prod. USA, 2011
22:30 **Sekret w ich oczach** - dramat, prod. USA, 2017
00:30 **Maratończyk** - film fabularny
02:45 **Sztuka zbrodni** - serial, prod. Francja, 2016

TVN

04:40 **Uwaga!**
05:00 **Kuchenne rewolucje** - program kulinarno-rozrywkowy
05:55 **Doradca smaku**
06:00 **Wstajesz i wiesz**
08:00 **Dzień Dobry TVN** - magazyn
11:30 **Afera fryzjera**
12:15 **Ukryta prawda** - program obyczajowy
13:15 **Szpital** - program obyczajowy
14:15 **Detektywi**
15:25 **Milionerzy**
16:00 **Fakty po południu**
17:00 **Kuchenne rewolucje** - program kulinarno-rozrywkowy
18:00 **Ukryta prawda**
19:00 **Fakty**
19:25 **Uwaga! koronawirus**
19:35 **Sport**
19:45 **Pogoda**
19:50 **Uwaga!**
20:10 **Doradca smaku**

SERIAL OBYCZAJOWY

20:15 **Na Wspólnej** - serial obyczajowy, Polska
20:55 **Milionerzy**
21:30 **Kuchenne rewolucje** - program kulinarno-rozrywkowy
22:30 **Dlaczego nie!** - film komedia, Polska, 2007, reż. Ryszard Zatorski, wyk. Anna Cieślak, Maciej Zakościelny, Małgorzata Kożuchowska, Tomasz Kot, Anna Przybylska
00:40 **Tylko strzelaj** - film sensacyjny, USA, 2007, reż. Michael Davis, wyk. Clive Owen, Paul Giamatti, Monica Bellucci, Stephen McHattie
02:40 **Uwaga!**
03:05 **Noc Magii**

POLSAT

06:00 **Nowy dzień z Polsat News**
08:45 **Malanowski i Partnerzy**
09:45 **Sekrety rodziny**
10:45 **Dlaczego ja?**
11:45 **Gliniarze**
12:50 **Wydarzenia**
13:30 **Na ratunek 112**
14:00 **Pierwsza miłość**
14:45 **Dlaczego ja?**
15:50 **Wydarzenia**
16:10 **Pogoda**
16:15 **Interwencja**
16:30 **Na ratunek 112**
17:00 **Gliniarze**
18:00 **Pierwsza miłość**
18:50 **Wydarzenia**
19:20 **Sport**
19:25 **Pogoda**
19:30 **Świat według Kiepskich** - serial obyczajowy
20:05 **Nasz Nowy Dom**
21:10 **Przyjaciółki**
22:10 **Zdrady**

THRILLER

23:15 **Sypiając z wrogiem** - thriller, USA, 1991, reż. Ruben Joseph, wyk. Roberts Julia, Bergin Patrick, Kevin Anderson, Lawrence Elisabeth Laura i Martin są małżeństwem od 4 lat. Pozornie wydają się idealną parą, jednak w rzeczywistości ich związek to koszmar. Szaleńczo zazdrosny Martin znęca się nad żoną, którą traktuje jak swoją własność.
01:25 **Chirurdzy** - serial obyczajowy
03:15 **Tajemnice losu**
04:55 **Disco Gramy** - program rozrywkowy prod. Polska
05:40 **Telezakupy TV Okazje**

TVP Kultura

07:00 **Teledyski** - muzyka klasyczna
07:45 **Myśli na ten czas**
08:00 **Studio Kultura**
08:20 **Ostatnie takie trio** - film TVP
09:15 **Sprawa się rypła** - komedia, prod. Polska, 1985, reż. Janusz Kidawa, wyk. Franciszek Pieczka, Anna Miesiączek, Roch Sygitowicz, Wawrzyn Pytlarz, Justyna Pilarz
10:45 **Myśli na ten czas** - felieton
11:00 **Jan Serce** - serial TVP
12:05 **Myśli na ten czas**
12:10 **Perły i dukaty** - serial
13:00 **Pan Tadeusz**
15:05 **Młody Chopin** - Tymoteusz Bies - koncert
15:45 **Pojedynki stulecia**
16:10 **Szlakiem miejsc niezwykłych** - Pomniki Historii
16:15 **Literatura na ekranie**

SERIAL ANIMOWANY

17:05 **Bajki Pana Bałagana** - serial animowany
17:50 **Myśli na ten czas** - felieton
18:00 **Portrety**
19:00 **August Zamoyski**
19:25 **Wydarzenie aktualne**
19:45 **West Side Sinfonietta**
20:00 **Myśli na ten czas**
20:10 **Czwartkowy klub filmowy**
20:15 **Czwartkowy klub filmowy** - Opowieść letnia - film obyczajowy
22:15 **Scena klasyczna**
23:00 **Myśli na ten czas**
23:10 **Na wschód od Hollywood - Nawet góry przeminą** - dramat
01:20 **Kino nocne - Król świń** - film animowany

TV Puls

06:00 **Nash Bridges** - serial sensacyjn
08:00 **Rodzinny interes**
09:00 **Lombard. Życie pod zastaw** - serial obyczajowy
10:00 **Zaklinaczka duchów**
12:00 **Kobra - oddział specjalny** Serial o niemieckich policjantach, którzy patrolują autostradę wiodącą ze wschodu na zachód Europy. W swojej pracy spotykają przemytników, handlarzy narkotyków i wiele innych podejrzanych osób.
14:00 **Lombard. Życie pod zastaw** - serial
16:00 **Rodzinny interes**
18:00 **Lombard. Życie pod zastaw** - serial obyczajowy
20:00 **Nietykalni**
22:10 **Taxi**

THRILLER

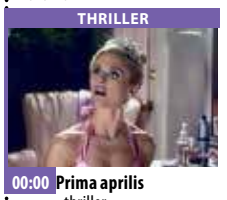

00:00 **Prima aprilis** - thriller Podczas podróży jeden ze studentów ulega nieszczęśliwemu wypadkowi. Niedługo po tym zdarzeniu zaczynają ginąć kolejni.
01:50 **Ojciec Ted** - serial komediowy
02:50 **Zobacz to! Blok powtórkowy: Tajemnice medyczne**
03:55 **Taki jest świat** - program informacyjny prod. Polska
04:55 **Z archiwum policji** - serial dokumentalny prod. Polska
05:35 **Dyżur** - serial dokumentalny

TVN 7

05:00 **Szkoła**
06:00 **Mango** - telezakupy
07:35 **Zakochani po uszy** - serial, Polska
08:10 **Ukryta prawda** - program obyczajowy
11:10 **Szpital** - program obyczajowy
12:10 **Sąd rodzinny** - program sądowy
13:10 **Sędzia Anna Maria Wesołowska** - program sądowy
14:15 **Szkoła**
15:15 **Ukryta prawda** - program obyczajowy
16:15 **19 +** - obyczajowy
16:55 **Brzydula** - serial obyczajowy, Polska
18:00 **Szkoła**
19:00 **19 +** - obyczajowy
19:30 **Zakochani po uszy** - serial, Polska
20:00 **Hotel Paradise**

KOMEDIA

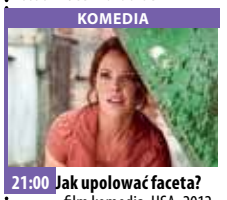

21:00 **Jak upolować faceta?** - film komedia, USA, 2012, reż. Julie Ann Robinson, wyk. Katherine Heigl, Jason O'Mara, Daniel Sunjata, John Leguizamo, Sherri Shepherd, Debbie Reynolds
22:55 **Piraci z Karaibów: Na nieznanych wodach** - film przygodowy, USA, Wielka Brytania, 2011, reż. Rob Marshall, wyk. Johnny Depp, Penelope Cruz, Geoffrey Rush, Ian McShane, Kevin McNally, Keith Richards, Richard Griffiths
01:40 **Druga strona medalu** - talk show
02:40 **Noc Magii**

TV 4

08:00 **Nasz Nowy Dom**
09:00 **Policjantki i Policjanci**
12:00 **STOP Drogówka**
13:00 **Emil pogromca mandatów**
14:00 **Septagon**
16:00 **Słoneczny patrol** Akcja serialu rozgrywa się na plaży w południowej Kalifornii. Gwiazda serialu David Hasselhoff występuje w roli szefa patrolu dzielnych i atrakcyjnych ratowników. Wspaniała przygoda, piękne i wysportowane ciała w skąpych strojach kąpielowych, wakacyjne romanse. Dodatkowym atutem serialu są piękne kobiety: Pamela Anderson, Gena Lee Nolin, Erika Eleniak, Krista Allen.
18:00 **Policjantki i Policjanci**
20:00 **Sprawiedliwi - Wydział Kryminalny**

THRILLER

21:00 **Straszny film** Grupa nastolatków - niezbyt błyskotliwa Buffy, jej najlepsza przyjaciółka Brenda, wiecznie naćpany Shorty, gwiazda szkolnego futbolu Ray, złotousty Greg, nadpobudliwy Bobby i jego przesadnie cnotliwa dziewczyna Cindy - ucieka przed maniakalnym mordercą, szukającym zemsty za tragiczny wypadek samochodowy, który spowodowali w minione Halloween.
22:50 **Śmierć na talerzu**
00:50 **Włatcy móch**
01:20 **STOP Drogówka** - magazyn prod. Polska

eprasa.pl cde368e004

Nasz powrót z Afryki

DZIĘKUJĘ ZA SOLIDARNOŚĆ PONAD GRANICAMI

Po dwóch miesiącach pobytu w Gambii, wróciłyśmy do Polski. Pamiętacie jak zbierałyśmy pieniążki na wyposażenie w jednej z wiosek, w salę komputerową? Udało się to zrobić, dzięki Wam. Z całego serca dziękujemy w imieniu naszym i dzieci za wasze wpłaty i pamięć. Wszystko zostało wykorzystane w stu procentach i przyczyniło się do zrobienia pięknych rzeczy.

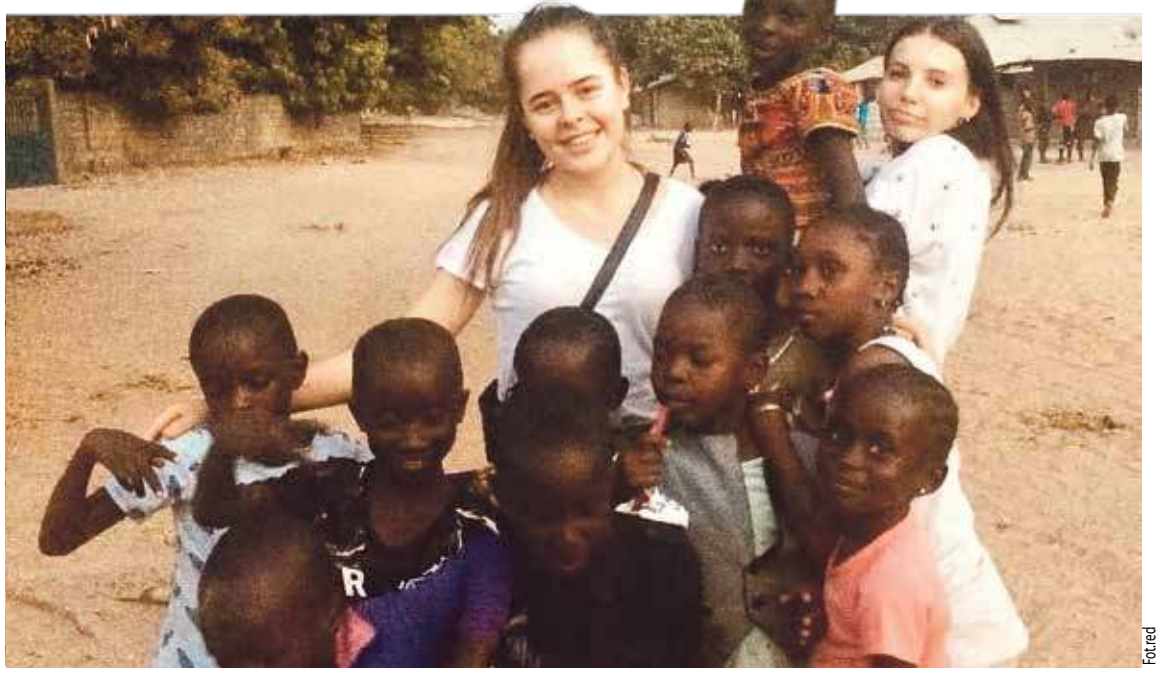
Fot.red
dzieci z wioski Kunkujang Mariama

Dwa miesiące razem z grupą wolontariuszy z Salezjańskiego Wolontariatu Misyjnego „Młodzi światu", wyjechaliśmy do Gambii, do Kunkujang Mariama, gdzie mieszka plemię Mandiago. Jest tam sklepik, kościół i szkoła dla dwóch tysięcy dzieci, które codziennie dojeżdżają do niej rowerami. W wielu domach nie ma prądu, a wodę czerpie ze studni. Gdy zachodziło słońce, do centrum młodzieżowego przychodzili uczniowie, aby móc uczyć się przy stole i świetle. W Gambii ponad 90% społeczeństwa to muzułmanie. Mieszkańcy wioski stanowią nieliczną grupę chrześcijan. Są to potomkowie uchodźców z Gwinei Bissau, którzy uciekali przed wojną. Po szkole wszystkie dzieci piorą swój mundurek, pomagają w domu i przychodzą do Oratorium prowadzonego przez księży Salezjanów, którzy mieszkają w tej wiosce. Polak, ksiądz Piotr Wojnarowski, Peruwiańczyk i Nigeryjczyk wraz z bratem Juliusem z Togo tworzą tam możliwości dla wielu młodych ludzi, są ogromnym wsparciem, bezinteresownie, z pełnym oddaniem i zaangażowaniem wypełniają swoją posługę.

Fot.red
lekcja komputerpwa w Gambii

Sala komputerowa była hitem!

Przez salę komputerową, która powstałą dzięki pieniądzom zbieranym od naszych mieszkańców, przewinęło się ponad sto osób, które miały zajęcia dwa razy w tygodniu. Dzięki waszej pomocy mogliśmy kupić aż 11 komputerów. Pierwsze lekcje zaczynały się około jedenastej rano, a ostatnie kończyły o 22.30. Od dzieci z klas siódmych po nauczycieli, każdy kto zdążył zapisać się na listę miał okazje rozwinąć swoje umiejętności. W Gambii ludzie posługują się swoimi lokalnymi językami, ale potrafią też mówić po angielsku, jest to ich język urzędowy. W tym języku prowadziliśmy zajęcia. Najmłodsi uczniowie mieli dwanaście lat, te grupy prowadziła Monika. Ja miałam zajęcia z uczniami w wieku licealnym. Poza tym wspólnie prowadziłyśmy zajęcia dla nauczycieli i animatorów, którzy na co dzień są wolontariuszami opiekującymi się dziećmi w Oratorium, czyli świetlicy w której dzieci mogą zdobywać wiedzę, bawić się i spędzać razem czas.

Fot.red
dzieci z wioski Kunkujang Mariama

Gambia rozwija się bardzo dynamicznie, nasza wioska była niedaleko stolicy. Spotkałam się tam z ogromnym potencjałem i ambicjami młodych ludźmi, którzy nigdy wcześniej nie używali komputera. To szansa dla nich w znalezieniu w przyszłości lepszej pracy. Ci ludzie pragną się rozwijać, edukować i wykorzystywać swoje potencjały. Pomimo trudności z jakimi się spotykają nie tracą z oczu swojego celu. Pewnego dnia jedna z uczennic przyszła do księdza Piotra z prośbą o świeczkę. Przygotowuje się do egzaminu w szkole i musi uczyć się wieczorami w domu, w którym nie ma prądu. Ksiądz dał jej świeczkę, a później kupił latarkę. Innym przykładem był nasz kolega, który codziennie do późna w nocy siedział w oświetlonej sali, aby uczyć się do sprawdzianów. Jedna z moich uczennic, 14-latka, za nim poszła do szkoły, którą zaczynała o 13.30, musiała posprzątać w domu, ugotować obiad i przynieść wodę ze studni. Przez natłok obowiązków, często przychodziła spóźniona.

Fot.red

Smutny powrót do Polski

Nasz powrót był przyspieszony z powodu koronawirusa, który dostał się także do Afryki. Zamknięto wszystkie szkoły, wstrzymano msze, zakazano jakichkolwiek zgromadzeń, zajęć i spotkań już po drugim potwierdzonym przypadku. Po epidemii Eboli kraje z zachodniej części Afryki mają doświadczenie jak postępować w takich sytuacjach. Razem z ostatnimi turystami z Polski wróciłyśmy bezpiecznie do kraju.

Mamy nadzieje, że wrócimy kontynuować to co zaczęłyśmy, ponieważ te niesamowite doświadczenie kształtuje nas i uświadamia, że cały świat jest jednym organizmem o który powinniśmy się wszyscy wspólnie troszczyć. Byłam w Afryce po raz czwarty. Pierwsza była Ghana, Liberia i Gambia, do której wróciłam po raz drugi. Swoją przyszłość wiążę dalej z pomocą państwom trzeciego świata.

Adrianna Orłowska

Fot.red

Branża beauty przed świętami?

Jak sobie radzą salony kosmetyczne, fryzjerskie bez klientów

W całej Polsce zamkniętych zostało około 130 tysięcy tego typu lokali. W naszym powiecie jest ich kilkadziesiąt. Zanim weszły w życie nowe obostrzenia, sporo tego typu miejsc i tak nie funkcjonowało z powodu wytycznych Głównego Inspektoratu Sanitarnego - chodziło o bezpieczną odległość między ludźmi, co w przypadku usług kosmetycznych, manicure nie było możliwe. Teraz już nie ma wyboru. Do żadnych z tych salonów wybrać się nie możemy. Zapraszamy do rozmów z właścicielkami salonów w branży beauty z Brzegu Dolnego.

iis

Marzena Danecka i Katarzyna Muszyńska, MADAN Paznokcie i Uroda z Brzegu Dolnego

(rozmowa przeprowadzona przed decyzją rządu o zamknięciu salonów)

- Kiedy podjęłyście decyzję o wstrzymaniu usług w swoim salonie?

- 13.03.2020 r. w piątek byłyśmy ostatni dzień w pracy.

- Czy była to łatwa decyzja?

- Czy łatwa? Hmmm...wydaje mi się, że rozsądna.

- Jak spędzacie czas obecnie, co jest dla was priorytetem?

- W chwili obecnej jak chyba większość, siedzimy w domu. Pierwsze dni były trudne. Telewizja bardzo nagłaśnia obecny stan w Polsce i na świecie. Przyznajmy, to nie jest łatwe dla nikogo. Nikt nie był gotowy na takie zawirowanie. Trzeba jakoś sobie radzić. Coś dla ciała i coś dla duszy. Dobrym oderwaniem się od trudnego czasu jest gotowanie, pieczenie, sprzątanie, wykonywanie zaległych prac domowych, czytanie książek i przede wszystkim spędzanie czasu z rodziną. Priorytety, jak widać życie je weryfikuje i codziennie pokazuje samo, co dla nas wszystkich jest najważniejsze, czyli zdrowie.

- Brakuje wam w pracy kontaktu z ludźmi?

- Oczywiście, że brakuje i to z dnia na dzień co raz bardziej. Jesteśmy ssakami, kochamy żyć w stadzie. Obecnie ograniczyłyśmy kontakty do minimum. Przede wszystkim nie spotykamy się z nikim, a nawet nie odwiedzamy naszych rodziców, aby nie być dla nich zagrożeniem. Nasza praca polega przede wszystkim na kontakcie z klientami. Bardzo tęsknimy za spotkaniami. Wizyty w naszym salonie to nie tylko paznokcie czy makijaż, ale też trochę psychologia. Praca to nasz drugi dom.

- Co z waszym miejscem pracy w najbliższych dniach, tygodniach?

- Szczerze to teraz myślimy głównie o tym, aby to jakoś przetrwać w zdrowiu. Jest nam ciężko, ale wiemy, że inni mają jeszcze gorzej. Szkolimy się on-line, ćwiczymy wzory i trendy. Obmyślamy plan jak zaistnieć w świecie wirtualnym. Na chwilę obecną absolutnie nie myślimy o otwarciu salonu. Teraz jest już kilka osób zarażonych w naszym powiecie. Mimo, że posiadamy specjalne środki bezpieczeństwa nie możemy narażać siebie, a przede wszystkim klientów. Każda z nas ma rodzinę, dzieci, starszych rodziców, dziadków.

- Co sądzicie o pomocy rządu dla przedsiębiorców?

- Zastanawiamy się jak odpowiedzieć grzecznie i nasuwa nam się tylko jedna rzecz- serdecznie zapraszamy na zabieg panią minister rozwoju Jadwigę E. wraz ze znaną aktorką do wizyty w salonach na zabieg stylizacji paznokci w odległości 1,5-2m. Nie zarabiamy, a odroczenie płatności na 3 miesiące, czy mała pożyczka, tylko nas wpędzi w większe problemy. Mamy ogromną nadzieję, że z czasem wszystko wróci do normy. Gospodarka odbuduje się na nowo. Klientki wrócą. My niestety już będziemy inni. Niech to nas czegoś nauczy. Nie plujmy jadem, szanujmy się. Co dla nas okazało się najważniejsze? Życie, zdrowie, rodzina, najbliżsi. Życzymy wszystkim dużo zdrowia: Kasia i Marzena.

Ewelina Krawczyk, Majer Studio Fryzjerskie Beauty z Brzegu Dolnego

- Kiedy zamknęłaś swój salon z powodu epidemii?

- Gdy się dowiedziałam, że panuje koronawirus poczułam strach, ale nie panikowałam. Nadal przyjmowałam klientki i klientów. Salon zamknęłam, gdy dostałam odgórny zakaz.

- Czy zanim zamknęłaś to pracowałaś uwzględniając szczególne środki higieny?

- O tak, higiena była na pierwszym miejscu. Przyjmowałam tylko po jednym kliencie, każdy mył ręce i dostawał środki dezynfekcyjne do rąk. Po każdym kliencie dezynfekowałam sprzęt, klamki, konsolki i fotele, oczywiście często myłam podłogi.

- Szybko zauważyłaś spadek klientów przez rozwijająca się w naszym kraju epidemię?

- Tak, odczuwalna była mniejsza ilość klientów. Zazwyczaj przyjmowałam dziennie pięć osób. Gdy pojawił się w kraju koronawirus i ogłoszono epidemię, dziennie miałam jedną czy dwie osoby. Klienci bali się i odwoływali swoje wizyty.

- Jak same klientki, klienci reagowali na koronawirusa?

- Różnie. Niektórzy się bali, nie chcieli mnie narażać i siebie, a inni podchodzili do tego spokojnie.

- Co obecnie dzieje się u ciebie? Jak sobie radzisz?

- Ja jestem w dobrej sytuacji, mam swój salon i czynszu nie muszę płacić, to mnie ratuje. W gorszej sytuacji są osoby, które muszą płacić czynsz i musieć jeszcze utrzymać rodzinę. Mój mąż został teraz jedynym żywicielem rodzinny. A ja się nie nudzę przy dzieciach, w domu też jest co robić, mamy ogród gdzie dzieci mogą się bawić.

- Co myślisz o zakazie prowadzenia tego typu działalności i o pomocy państwa dla przedsiębiorców?

- Myślę, że zamknięcie tego typu salonów to dobry pomysł. Pomoc państwa w takim przypadku to spore wsparcie, tylko uważam, że mogliby pomóc wszystkim. Ja na pewno skorzystam z tej pomocy, najważniejsze jest dla mnie, aby nie musieć płacić składki ZUS-u.

Jak my kobiety mamy odnaleźć się w izolacji?

Zamiast się przerażać poszukaj dobrych stron, u mnie zawsze to działa, spróbuj i Ty. Skup się teraz na rzeczach, na czynnościach, które wykonywałaś, ale zawsze w biegu, w stresie, w wiecznym napięciu. Zatrzymaj się. Skup się teraz na tym na co masz wpływ. Sięgnij po książkę, którą cały czas odkładałaś na bok z braku czasu, poświęć czas dla siebie, stwórz swoje codzienne rytuały. Zauważ rzeczy, które nie dostrzegałaś do tej pory. Delektuj się DANYM NAM CZASEM. Do tej pory bardzo często słyszałam od wielu kobiet, że nie mają czasu, że zawsze są w biegu, w ciągłym chaosie, a to przywożą dzieci do szkoły, to odbierają, wiozą na trening, na zajęcia dodatkowe, zakupy, dom, sprzątanie, praca zawodowa. A gdzie w tym wszystkim BYŁAŚ TY? To jest czas na nasze wyciszenie, na przewartościowanie rzeczy ważnych i nie ważnych, tych istotnych i mniej, to jest czas na nasze wyciszenie serca, duszy, umysłu. Skup się teraz na tym na co masz wpływ, Ty sama. Po pierwsze sen, znajdź wyciszającą Cię

muzykę, relaksacyjną, jest tyle świetnych aplikacji, które pomogą Ci w wyciszeniu. Myśl tylko pozytywnie, jeśli przychodzą Ci negatywne myśli odrzucaj je od razu i zamieniaj tymi pozytywnymi, dobrymi. Nie nakręcaj się. Nie narzekaj. Oj my kobiety to potrafimy. Na początku będzie to bardzo trudne, ale potem wejdzie Ci to w nawyk jak mycie zębów, ćwicz i trenuj pozytywne myślenie. Znajduj we wszystkim dobre strony. Karm swój umysł dobrem. Skup się na zdrowym odżywianiu odstaw śmieciowe. Ja bardzo często na Kobiecych Wieczorach, czy warsztatach, które prowadzę dla kobiet, powtarzam, żeby nie traktowały siebie jak „śmietnik". Tylko z szacunkiem, z odpowiedzialnością, świadomością i z pięknem. Skup się teraz moja Droga na rzeczach, na które nie miałaś czasu. Skup sie na SOBIE. Usiądź postaw przed sobą lusterko i porozmawiaj ze sobą, zapytaj siebie jakie są Twoje potrzeby, powiedz sobie, że jesteś silna, mądra, że będziesz przykładem i wsparciem dla swoich dzieci. Pamiętaj One Cie obserwują i w życiu dorosłym będą Cię naśladować. Czy chcesz widzieć swoją córką w wiecznym lęku, panice, zdenerwowaniu, w chaosie, krzyku? Czy raczej wolisz spokojną, opanowaną, mądrą, ze spokojem w sercu? Bądź spokojna, wyciszona odrzucaj od siebie wszystkie złe emocje, przyjmuj teraz wszystko z wielką pokorą. Każda z nas czuje się teraz zagubiona pamiętaj, nauczyciele również, to jest dla nich tak samo jak dla nas rodziców, niekomfortowa sytuacja, bądźmy do siebie dobrze nastawieni, nie nakręcaj się. Pozwól by twoje dziecko samodzielnie odrabiało lekcje, one nie są dla Ciebie. Jak nie zrobi wszystkiego, świat się nie zawali, nauczyciel też jest człowiekiem i rozumie powagę sytuacji zna Twoje dziecko i jego możliwości. Proszę bądźmy dla siebie wsparciem, a nie wrogami. I będę wracać jak bumerang, zajmij się SOBĄ, a cały świat Ci za to podziękuję.

Jeśli chcesz zmiany, zacznij ją od siebie. Małymi krokami, najłatwiej jest zacząć od zmiany zewnętrznej, później przychodzi zmiana naszego wewnętrzna. Jeśli nie wiesz od czego zacząć zapraszam Cię na mój fanpage Julianna Kołtun, Mary Kay, napisz do mnie dołączę Cię do grupy Piękno Kobiety, na której prowadzę warsztaty pielęgnacyjno - wizażowe, tam się wspieramy, motywujemy, zarażamy pozytywną energią. Pozwól sobie na Piękno. Przejdziemy czas izolacji razem w wyciszeniu, z pozytywnymi myślami, ze spokojem w sercu.Wykorzystaj ten DANY NAM CZAS najlepiej jak umiesz, a twój organizm będzie mocny i odporny - w tym szczególnie na wirusy.

Julianna Kołtun

„Zaginione złoto Hitlera”. Ta historia łączy się z Lubiążem

Nowa książka pochodzącego z Wołowa **redaktora Tomasza Bonka już w księgarniach**

Do księgarń trafiła właśnie książka „Zaginione złoto Hitlera. Bezpieka PRL na tropie skarbu Festung Breslau”. Jej autorem jest Tomasz Bonek. Opowiadana w reportażu historia dotyczy także Lubiąża. Kurier Gmin pozyskał prawa do publikacji fragmentu.

Kreatywny umysł dolnośląskiego Indiany Jonesa połączył wszystkie sprawy. Pisał więc pisma do przełożonych, w których próbował zachęcić do jak najszybszego rozpoczęcia poszukiwań. Już w 1975 r. rekomendował w jednym z dokumentów, że należy „podjąć czynności penetracyjne w obrębie klasztoru w Lubiążu przy wykorzystaniu sił Wojewódzkiego Konserwatora Zabytków, Wydziału Spraw Wewnętrznych i ewentualnie Wojska Polskiego”. Wskazywał też siebie jako osobę najlepiej nadającą się do realizacji tego planu.

Opowieści te nie spotykały się jednak z większym zainteresowaniem szefostwa oficera. Aż do roku 1979, kiedy to szefem Wojskowej Służby Wewnętrznej został generał Czesław Kiszczak, nieoficjalnie znany z zamiłowania do poszukiwania skarbów i odkrywania tajemnic III Rzeszy. Wówczas wszystko ruszyło. Przeróżne służby zaczęły szukać depozytów niemieckich w Polsce, głównie na Dolnym Śląsku, dokąd faktycznie Niemcy od 1943 r. przenosili zakłady zbrojeniowe oraz zrabowane dzieła sztuki. Temat Bursztynowej Komnaty poszedł w Ministerstwie Spraw Wewnętrznych w odstawkę. Teraz głównym celem było odnalezienie złota Breslau, zwłaszcza że takie pieniądze byłyby dla chylącego się po epoce Gierka państwa najlepszym lekarstwem. Polska za granicą miała takie długi jak nigdy wcześniej. W sklepach brakowało wszystkiego.

Stanisław Siorek, bo o nim mowa, w wywiadzie udzielonym kilka lat później telewizji mówił:

- Chciałem za wszelką cenę dowieść, że gdzieś tam w tych lochach, czego nikt nie badał po wojnie, znajdują się potężne mogiły, różne zbiorowiska ludzi wymordowanych. Szereg rozmów przeprowadziłem i z dozorcami, i pracownikami klasztoru. Na przestrzeni wielu lat uzyskiwałem po prostu fragmentaryczne informacje, które potem z czasem doprowadziły do złożenia już takiej – i w pewnym sensie dowiedzionej – hipotezy o istnieniu potężnego miasta podziemnego pod Lubiążem. (...)

Siorek w końcu dopiął swego. Jego pisma z analizami, poparte rzekomo długą pracą operacyjną i „faktami”, kierowane najpierw do przełożonych we Wrocławiu, trafiły wreszcie do Warszawy. Wysocy oficerowie Ministerstwa Spraw Wewnętrznych byli bardzo poruszeni.

11 czerwca 1981 r. generał Jerzy Wojciech Barański, szef Głównego Zarządu Szkolenia Bojowego Wojska Polskiego, i Czesław Kiszczak, jeszcze jako szef Wojskowej Służby Wewnętrznej, powołali specjalną grupę żołnierzy, której nadali kryptonim „Karkonosze”. Miała przeprowadzić intensywny i szybki rekonesans potencjalnych miejsc ukrycia rezerw złota oddziału Reichsbanku z Breslau. Polecenie zatwierdził nawet sam generał Wojciech Jaruzelski, dokumenty miały być mu dostarczone na polecenie generała Czesława Kiszczaka.

Do akcji ruszyli m.in. podpułkownik Bogdan Chrobot i major Jerzy Liwski z Wojskowej Służby Wewnętrznej. Ich ludzie szukali dokumentów, wertowali archiwa, w tym kościelne, podając się np. za doktorantów przeprowadzających kwerendę w celu zgromadzenia informacji do prac naukowych. Wszyscy liczyli, że już niedługo dotrą do sztabek, że odkryją wielki skarb.

Ale Siorek chciał skierować warszawską grupę na poszukiwania przede wszystkim do Lubiąża. Ten obiekt znał doskonale i wierzył, że w jego zasypanych podziemiach może być ukryte złoto banków z Breslau. Koloryzował więc coraz bardziej swoje analizy, naciągał fakty. Poszukiwaniom w byłym opactwie cysterskim pod Wrocławiem nadano w końcu kryptonim „Klasztor”.

W listopadzie 1982 r. w Lubiążu rozpoczęto badania. Do opactwa przyjechali grupa majora Liwskiego oraz saperzy z Brzegu. Jednak już wcześniej Siorek postarał się, aby w prace w Lubiążu włączyć mojego informatora, czyli Tadeusza Kaletyna, dyrektora Wojewódzkiego Ośrodka Archeologiczno-Konserwatorskiego, z którym od dawna konsultował swoje wnioski dotyczące opactwa. WOAK w tym czasie prowadził swoje ratownicze badania archeologiczne w obrębie klasztornych murów, gdzie szukał średniowiecznych śladów cystersów.

„Znałem pewnego emerytowanego wojskowego, który po tym, jak odszedł na emeryturę, został uznanym radiestetą. Karola Tomalę, bo tak się nazywał, podejmowałem kolacją u siebie w domu. Byliśmy też razem w Lubiążu. Oglądaliśmy mapy, a on mówił, że meandrująca tu Odra utrudni badania i wydzielenie anomalii, ale podejmie się tego zadania” – opowiadał Tadeusz. - „Tomala w towarzystwie Liwskiego, porucznika SB Krystiana Skwary, współpracownika Stanisława Siorka i kilku archeologów z WOAK za pomocą różdżki wskazał, że pod klasztornym dziedzińcem mogą znajdować się piwnice, a przy północnej ścianie kościoła groby. Nie było lochów ani żadnych komór, czy nawet studni. Znaleźliśmy tam średniowieczne relikty klasztorne, sześć ceglanych pieców do wypalania płytek posadzkowych i cegły, pozostałości barokowej piwnicy i fontanny. Były też ślady grobów z czternastego wieku” – relacjonował Tadeusz.

Wstępne badania przeprowadzone przez archeologów i radiestetę nie zniechęciły poszukiwaczy z WSW i Siorka, mimo ewidentnie negatywnych wyników. Zeznania świadków zgromadzone przez majora SB dawały jednak nadzieję na znalezienie tu skarbów, więc obiekt wpisali na listę miejsc do dalszej penetracji.

W Lubiążu ostro działali też saperzy z Brzegu. Szukali pozostałości po fabryce zbrojeniowej: kabli telefonicznych, przewodów elektrycznych, no i oczywiście ewentualnego zaminowania ukrytych komór. (...)

Poszukiwacze więc znów pracowali w Lubiążu z radiestetą Tomalą (...). Aby nie wzbudzać podejrzeń, ministerstwo zdecydowało, że wszelkie zamówienia do firm zewnętrznych będą przechodzić właśnie przez WOAK, kierowanego przez zaufanego Kaletyna. Ośrodek dostał na to specjalne pieniądze. Wówczas okolice klasztoru przebadano bardzo dokładnie, weryfikując każdą anomalię wskazaną przez różdżkarza. Większych rozbieżności jednak nie wykazano, a wyniki nie sugerowały istnienia jakichkolwiek wielkich podziemnych zabudowań ani w opactwie, ani w okolicach tzw. Lasku św. Jadwigi, choć świadkowie Siorka wskazywali, że mogło być zlokalizowane wejście do ogromnej zamaskowanej fabryki zbrojeniowej.

Na terenie samego klasztoru nie znaleziono też wejść do pomieszczeń, gdzie mogłyby być ukryte skarby, z wyjątkiem dwóch, znajdujących się za windą na II i III piętrze klasztoru, zasłoniętych ściankami działowymi, po rozbiciu których odnaleziono sterty starych książek i trochę dokumentacji konserwatorskiej z lat 60. XX wieku. (...)

Przełom nastąpił 26 listopada 1982 r. Jeden z żołnierzy wsiadł do szoferki koparki i zaczął kopać na terenie przyklasztornego ogrodu. Z głębokości około dwóch metrów wyciągnął walcowate naczynie szczelnie wypełnione srebrnymi i złotymi monetami. Było ich ponad 1350, ale grupa „Karkonosze” do odkrycia nikomu spoza swojego środowiska się nie przyznała. Podpułkownik Bogdan Chrobot zadzwonił do Warszawy, by zgłosić znalezisko przełożonym. Równocześnie podjął decyzję, by przewieźć monety do Zarządu WSW we Wrocławiu. Po drodze wstąpił do siedziby SB i poinformował Siorka o znalezisku. Ten w końcu triumfował, bo jednak coś udało się odnaleźć. Ale nie było to złoto banków Breslau.

inf

Gdzie można kupić książkę

Księgarnia wołowska
Księgarnia dolnobrzeska
Księgarnie internetowe
Allegro

Fragment książki „Zaginione złoto Hitlera”

Depozyty ludności, złoto banków, tajemniczy transport kosztowności, który w ostatnich dniach wojny wyruszył z Festung Breslau gdzieś w nieznane, aby mógł zostać ukryty w tajemnym miejscu, dobrze zamaskowana fabryka zbrojeniowa w Lubiążu, skrytki Grundmanna, opowieści tajnego współpracownika Andrzeja, relacjonującego historię rodziny Pohl – to wszystko zaczęło mu się układać w całość.

SNAJPER

KAMIL RAMIĄCZEK w MKP WOŁÓW

Po jesiennej rundzie pojedynków zespół wołowskiego MKP jest jednym z głównych pretendentów do awansu do 4.ligi. Dla naszych piłkarzy byłby to szybki powrót, gdyż kilka miesięcy wcześniej musieli wspólnie ze swoimi sympatykami przełknąć gorzką pigułkę degradacji, a do utrzymania zabrakło przecież zaledwie punktu. W poprzednich rozgrywkach naszej ekipie udało sie uniknąć spadku, ale to *widmo* wisiało nad zespołem od dłuższego czasu. Kibice pamiętają jednak debiutancki sezon wołowskich futbolistów w 4.lidze, kiedy to ekipa dostarczyła swoim kibicom bardzo wielu powodów do radości, kończąc rozgrywki sezonu 2016/2017 na rankingowym pudle. Jedną z głównych postaci tamtej drużyny był **Kamil Ramiączek**, który okazał się najskuteczniejszym snajperem ligi. Korzystając z *zamrożenia* sportowych aren postanowiliśmy przypomnieć kibicom, jak układały się losy tego piłkarza w barwach MKP na przestrzeni 4 sezonów, w których reprezentował barwy naszego klubu.

Zawodnik ten pojawił się w Wołowie razem z trenerem **Krystianem Januszewskim**, który *ster* naszego zespołu objął latem 2014 roku. Zespół walczył wówczas na poziomie klasy **A**, i chociaż na inaugurację rozgrywek ekipa przegrała w Malczycach (**2-3**) z tamtejszą Odrą, to jednak w kolejnych pojedynkach wołowianie nie zaznali już porażki, notując **21** zwycięstw i **4** futbolowe kompromisy (skuteczność 86%) i z dużą przewagą nad konkurencją wywalczyli awans do klasy okręgowej. Już wówczas napastnik rodem z Rościsławic pokazał się z bardzo dobrej strony, prezentując swoje umiejętności na tyle skutecznie, że w **23** spotkaniach zapisał na swoim koncie aż **29** trafień, co daje średnią **1,26** gola na pojedynek, a biorąc pod uwagę fakt, że wołowianie tracili średnio zaledwie bramkę w meczu, to dorobek tego gracza może świadczyć nie tylko o przewadze MKP nad konkurencją, ale i o snajperskich zdolnościach zawodnika.

KOLEJNY *SZCZEBEL*

Wraz z awansem poprzeczka sportowych wymagań poszła do góry, ale w klasie okręgowej na swoje pierwsze trafienie Kamil i jego kibice czekali 172 minuty, a swoje bramkowe konto otworzył on w Łozinie, gdzie jego dwa trafienia przyczyniły się do sukcesu gości (**4-2**) w starciu z tamtejszym KS. Futbolowa jesień sezonu 2015/2016 była dość specyficzna, gdyż nasz zespół otworzył ją wprawdzie na swoim boisku konfrontacją z Czarnymi Kondratowice (**3-2**), a kolejnych 14 pojedynków rozegrał na *obcych* murawach. Dla dobrze dysponowanych wołowian nie był to jednak problem, gdyż tylko w Strzelinie (**1-2**) i Chwalibożycach (**2-3**) musieli uznać wyższość gospodarzy, zaś rundę zakończyli z **8** zwycięstwami i **5** remisami (skuteczność 64%), co dało drużynie 2.pozycję. Napastnik MKP najefektowniej *przedstawił* się sympatykom średzkiej Polonii (**4-0**), gdyż w konfrontacji z tą ekipą zanotował na swoim koncie debiutancki *hat-trick* w lidze okręgowej. Był to 4.z rzędu pojedynek, w którym wołowski snajper co najmniej raz wpisywał się na listę strzelców, a jego *passa* została przerwana dopiero w Strzelinie i zamknęła się 6 meczami, w trakcie których **10** razy trafiał do siatki bramki rywali. Później do swojego dorobku dołożył jeszcze **5** goli i jesień zamknął z **17** trafieniami w **15** występach (1.252 minuty na boisku) ligowych, co dało średnią **1,13** bramki na konfrontację.

We wrześniu i na początku października nasz zespół toczył również boje w zmaganiach o okręgowy Puchar Polski i w tych rozgrywkach Kamil wystąpił w **3** meczach (205 minut) i zdobył w nich **3** gole, a chociaż drużyna pożegnała się z tą rywalizacją po rzutach karnych (**5:6**) w Malczycach, to napastnik swoje *wapno* również trafił.

W pierwszym wiosennym spotkaniu wołowianie potwierdzili chęć walki o awans i efektownie (**5-0**) ograli w Kondratowicach Czarnych, w czym swój udział miał czołowy strzelec zespołu. Bezbramkowy remis z marcinkowickim Sokołem był pewnym rozczarowaniem, a potem choć w konfrontacji z KS Łozina przyszło zwycięstwo (**2-0**), to jednak do strzeleckiej *egzekucji* rywali nie przyczynił się K. Ramiączek. Kolejne trafienie snajper MKP *zaliczył* przeciwko wrocławskiemu Bumerangowi (**2-2**), ale remis z tym rywalem był kolejnym pewnego rodzaju sportowym zawodem, a po nim przyszła jeszcze porażka z LKS Brożec (**1-2**). Trafienie rościsławiczanina przesądziło o zwycięstwie w spotkaniu z Czarnymi Jelcz-Laskowice (**1-0**), ale był to ostatni tamtej wiosny gol naszego snajpera w rozgrywkach, który sezon zakończył z **20** ligowymi trafieniami. Do końca rundy Kamil znalazł się nieco w *cieniu* i zobaczyliśmy go tylko w 5 pojedynkach, a w konfrontacji z Mirkowem Długołęka rozegrał zaledwie 18 minut, kończąc swój występ z czerwonym kartonikiem. Mimo indywidualnego *kryzysu* koledzy z ekipy udźwignęli ciężar futbolowej walki o awans i w kolejnym antrakcie między rozgrywkami wołowianie mogli szykować formę na historyczny start w 4.lidze.

KRÓL POLOWANIA

Pierwszy pojedynek na wyższym poziomie drużyna MKP rozegrała w Świdnicy, gdzie zremisowała (**1-1**) z tamtejszą Polonią-Stal, a w tym futbolowym spektaklu okazji debiutu nie dostał czołowy strzelec zespołu z poprzednich sezonów. Swojej szansy doczekał się jednak w Kobierzycach, gdzie wołowianie mogli cieszyć się ze zwycięstwa (**1-0**), ale w roli głównej w tamtym spotkaniu wystąpił **Adrian Marcinkowski**. Kamil na swoje pierwsze 4-ligowe trafienie czekał jednak niespełna pół godziny dłużej (w sumie 116 minut), ponieważ to on *otworzył* wynik meczu z Foto-Higieną Gać i chociaż później jeszcze raz wpisał się na listę strzelców, to jednak goście wyjechali z kompletem punktów (**2-3**). Występy z golami *zaliczył* przeciwko Bystrzycy Kąty Wr. (**2-0**) oraz Wiwie Goszcz (**1-1**), ale potem rozegrał 362 minuty bez zdobytego gola, a do tego rezultatu można doliczyć również pucharowy pojedynek w Marcinkowicach (**3-1**), ale w meczu przeciwko Sokołowi napastnik MKP ma twarde *alibi*, gdyż całe spotkanie rozegrał pomiędzy słupkami bramki. Strzelecką niemoc K. Ramiączek przerwał dopiero w konfrontacji z jaworzyńską Karoliną, ale jego trafienie nie uratowało gospodarzom choćby punktu (**1-2**). W kolejnej serii pojedynków do swojego strzeleckiego dorobku dopisał kolejnego gola, a wołowianie rozegrali przyzwoite

spotkanie w Oleśnicy (**3-1**), ale po tym sukcesie przyszły niepowodzenia, które zakończyły pracę trenera K. Januszewskiego, a jego miejsce na trenerskiej ławce zajął **Krzysztof Tabak**. Szkoleniowiec ten poprowadził zespół do zwycięstwa w Marcinkowicach (**5-3**), a w bramkowej *remontadzie* (do przerwy MKP przegrywał 0-3) swój udział miał także Kamil, który jesień zakończył z **7** trafieniami w **14** pojedynkach (średnio **0,5** bramki na występ). Można więc uznać, że jego debiut - podobnie jak i całego zespołu (9.pozycja w rankingu), może nie rzucił na kolana całej stawki, ale był co najmniej przyzwoity. Na najlepsze trzeba było poczekać do rundy rewanżowej.

Napastnik MKP na swoje pierwsze trafienie w rundzie rewanżowej czekał zaledwie kwadrans, gdyż to on *otworzył* rezultat meczu przeciwko świdniczanom (**4-3**), a tydzień później *napoczął* rywali z Kobierzyc (**2-0**). W kolejnych 3 występach wołowski snajper trochę *wyhamował*, ale *hat-trick* przeciwko świebodzickiej Victorii (**7-3**) był początkiem serii 5 pojedynków z golem na koncie i kompletami punktów dla zespołu. Wspaniała passa przerwana została w Bardzie (**0-1**), a chociaż tydzień później drużyna wywiozła efektowne zwycięstwo z Nowej Rudy (**4-2**), to Kamil na swoje kolejne trafienie czekał do występu przeciwko ząbkowickiemu Orłu (**2-0**), następną bramkę przywiózł z Wielkiej Lipy (**1-2**), ale spotkaniem, które sporej części wołowskich kibiców będzie długo kojarzyć się z tym napastnikiem, był mecz z Sokołem Marcinkowice. Było to efektowne (**6-0**) zamknięcie niezwykle udanego debiutanckiego sezonu w 4.lidze (3.miejsce w tabeli), a K. Ramiączek był autorem aż 5 bramek z tamtego meczu, wśród których znalazło się nawet trafienie z własnej połowy. Taki efektowny finisz dał napastnikowi MKP tytuł najskuteczniejszego zawodnika rozgrywek, który po koronę króla strzelców sięgnął dzięki **23** golom (średnia wiosną **1,06** bramki w meczu).

1.RATA DEGRADACJI

Po wiosennym występie z dużym respektem do napastnika wołowskiej drużyny podeszli piłkarze z Marcinkowic w meczu otwierającym kolejny sezon i tym razem nie tylko udało się rywalom zatrzymać naszego snajpera, ale i *przytulić* komplet punktów (**1-2**). W zremisowanym (**1-1**) meczu z beniaminkiem z wrocławskich Żernik Kamil *zaliczył* także bezbramkowy występ, a swojego strzeleckiego konta nie otworzył również w spotkaniach z Polonią-Stal Świdnica (**0-4**) oraz jaworzyńską Karoliną (**1-2**). Kibice MKP zwycięstwa swoich ulubieńców doczekali się wreszcie w Goszczu (**5-2**), gdzie po 354 minutach jesiennych zmagań trafił również K. Ramiączek, zapisując na swoim koncie nawet *dublet*. Zdobywanie goli wołowianom szło jednak niezwykle ciężko i po meczach z rezerwami wrocławskiego Śląska (**0-0**) oraz Bielawianką (**0-2**) na ich bramkowe konto nie przybyło żadne trafienie. Strzelecką niemoc przerwał **Jakub Małecki**, a po nim w Bardzie na listę strzelców wpisał się również strzelecki król poprzednich rozgrywek, przyczyniając się do zwycięstwa nad Unią (**3-2**), ale mimo tego sukcesu z zespołem pożegnał się trener **Paweł Tronina**. W zremisowanym (**2-2**) pojedynku z Pogonią Oleśnica zespół MKP poprowadził **Ireneusz Pisching**, a strzelanie w tym spotkaniu rozpoczął właśnie Kamil. Do końca rundy na trenerskiej ławce zasiadł ponownie K. Tabak, ale szkoleniowa *karuzela* odbiła się na wynikach zespołu, który na półmetku zmagań zajmował dopiero 14.pozycję, a jej etatowy snajper ofensywnymi umiejętnościami błysnął jeszcze tylko w Kłodzku, gdzie kolejnym *dubletem* zapewnił ekipie zwycięstwo nad Nysą (**2-0**). Na finiszu jesiennych zmagań nasz zespół w 3 spotkaniach zdołał zdobyć tylko 1 gola, zanotował serię futbolowych niepowodzeń, a K. Ramiączek rundę zakończył czerwoną kartką w konfrontacji z Sokołem Wielka Lipa (**1-2**). Nie był to więc okres, w którym napastnik zaliczył jakiś spektakularny występ - przynajmniej, jeśli chodzi o występy ligowe. Pod koniec sierpnia bowiem wołowianie rozegrali jeszcze pucharowy pojedynek w Krzelowie, gdzie pokonali tamtejszą Kometę (**5-2**), a rościsławiczanin był autorem 4 trafień, dokonując tej sztuki w zaledwie 23 minuty.

Wiosną wołowian czekała więc trudna walka o utrzymanie, a poprowadził ich do niej nowy szkoleniowiec **Artur Nahajło**, który na ławce MKP w meczu o punkty zadebiutował na wrocławskich Żernikach. Nie było to najlepsze spotkanie w wykonaniu naszego zespołu, a czołowy strzelec ekipy pojawił się na boisku dopiero w końcówce i jedyne co udało mu się zrobić, to w doliczonym czasie gry zmniejszyć rozmiary porażki (**1-2**). Kolejne trafienie zaliczył w Jaworzynie Śl. (**6-0**), a potem - po 3 meczach bez gola - zapisał na swoim koncie *hat-trick'a* w konfrontacji z Unią Bardo (**5-1**). Wrocławski szkoleniowiec nie odmienił na tyle gry drużyny, aby ta zapewniła sobie miejsce w bezpiecznej strefie ligowego rankingu. W kolejnych 8 pojedynkach punktowe konto MKP wzbogaciło się zaledwie o 9 *oczek*, a to wystarczyło jedynie do zajęcia 13.pozycji. Autorem 4 z 10 goli zdobytych w tym okresie przez wołowian był K. Ramiączek, który zakończył sezon z 15 trafieniami, co można uznać za przyzwoity rezultat, ale w porównaniu z poprzednimi rozgrywkami oznaczał jednak pewien regres.

NA WARUNKOWYM

Futbolowy egzamin w 4.lidze w sezonie 2017/2018 nasza drużyna więc *oblała*, ale w wyniku korzystnych rozstrzygnięć na wyższym szczeblu, zespół ostatecznie zachował ligowy byt. W kolejnych rozgrywkach zespół poprowadził już trener **Piotr Bolkowski**, ale w jego personalnej *talii* zabrakło już czołowego napastnika. Potwierdzona wiadomość o *warunkowym* utrzymaniu dotarła do Wołowa pod koniec 1.dekady lipca, a wówczas Kamil był już zawodnikiem Polonii Trzebnica, gdzie zabrał go trener P. Tronina. Kiedy okazało się, że obie drużyny ponownie spotkają się na poziomie 4.ligi, pojawiła się koncepcja powrotu do MKP, ale ostatecznie kluby nie osiągnęły w tej kwestii porozumienia i zawodnik nie wzmocnił ofensywnej formacji wołowian. Kibice zobaczyli go jednak na murawie stadionu im. Ryszarda Janeckiego 29 września 2018r., kiedy to nasz zespół podejmował gości z Trzebnicy. Rezultat tamtego pojedynku *otworzył* w 70.minucie właśnie ex-wołowianin, który mimo iż nie cieszył się ze swojego trafienia, to jednak zebrał z trybun kilka *epitetów* pod swoim adresem. Większa część kibiców MKP - zarówno po tym wydarzeniu, jak i po zmianie w końcówce meczu - oceniła jego występ oklaskami, dziękując w ten sposób za ładny *rozdział* w klubowej historii związany z jego występami.

W Trzebnicy K. Ramiączek nie *zagrzał* jednak długo miejsca i po rundzie jesiennej, w której 15 razy (plus 3 mecze w Pucharze Polski) wybiegł na boisko i zdobył dla Polonii 8 (plus 3 w PP) goli, przeniósł się do Obornik Śl., wzmacniając walczący o awans do klasy okręgowej tamtejszy Bór, prowadzony przez K. Januszewskiego. Dla wszystkich wspomnianych wyżej zespołów rozgrywki 2018/2019 zakończyły się poniżej oczekiwań, gdyż wołowianie tym razem definitywnie opuścili 4.ligę (14.pozycja), klub z Trzebnicy uplasował powyżej degradacyjnej *kreski*, ale 10.lokata z całą pewnością nie była spełnieniem oczekiwań trzebnickich kibiców, a oborniczanie na finiszu wyścigu do wyższej klasy przegrali z konkurencją z Malczyc.

Kamil Ramiączek rozegrał dla zespołu z Wołowa 4 sezony, w trakcie których mógł współpracować z 5 szkoleniowcami, choć nie z każdym w jednakowym wymiarze:

K. Januszewski	68	**60**	0,88
K. Tabak*	7	**3**	0,43
P. Tronina	26	**23**	0,88
I. Pisching	1	**1**	1,00
A. Nahajło	14	**9**	0,64
W tabeli: nazwisko, mecze, gole, średnia			

* w zestawieniu tylko mecze, w których K. Tabak prowadził zespół samodzielnie, bez współpracy z P. Troniną.

Swoją przygodę z MKP napastnik ten zamknął więc **116** występami (mecze w lidze i Puchar Polski), w których zdobył dla naszego zespołu **96** goli, co dało średnią **0,77** trafienia na występ. Z całą pewnością takimi statystykami chciałaby się pochwalić większość zawodników, więc chyba trochę szkoda, że piłkarz ten rozstał się z naszą drużyną.

epresa.pl/pdf368e004

SUBSTYTUT EMOCJI

Wirusowy antrakt w futbolowych rozgrywkach trwa i wydaje się, że nie szybko się zakończy. Z całą pewnością nikt z kibiców nie był przygotowany na taką sytuację, więc deficyt *witamin* - wytwarzanych w trakcie emocjonowania się piłkarskimi zmaganiami, nie podnosi nastrojów i ogólnego poziomu optymizmu oraz zadowolenia, co w czasach panpidemi może okazać się zgubienie w skutkach. W tej sytuacji wszystkim, którym brakuje relacji, wyników i innych wiadomości z piłkarskich aren, proponujemy coś w rodzaju emocjonalnego substytutu, czyli sprawozdania z rozgrywek najważniejszych lig Europy. Wydarzenia z *wirtualnych* aren z całą pewnością nie usatysfakcjonują w pełni powiatowych kibiców - którym znacznie bliższa jest futbolowa *koszula* niższego szczebla rywalizacji, ale w tym trudnym czasie kwarantanny prześledźmy, jak mogłyby wyglądać rozgrywki w opisanych niżej ligach.

PKO EKSTRAKLASA

Zmagania na murawach polskiej Ekstraklasy przerwano w przeddzień ligowego hitu w Poznaniu, w którym zawodnicy Lecha mieli zmierzyć się ze zmierzającymi po kolejne mistrzostwo Polski konkurentami z warszawskiej Legii. Gospodarze tego meczu po nieco ponad kwadransie zdołali objąć prowadzenie, ale jeszcze przed przerwą przyjezdni doprowadzili do remisu i ekipy podzieliły się punktami.

Ekipy z naszego regionu radziły sobie ze zmiennym szczęściem, na którego wielki deficyt muszą narzekać futboliści z Lubina. Zacięta konfrontacja z Pogonią niemal do samego końca była nierozstrzygnięta, ale chwila nieuwagi na finiszu pojedynku kosztowała zespół Zagłębia utratę gola i punktu. W kolejnym spotkaniu *Miedziowi* nie byli już w stanie powstrzymać rozpędzonych Lechitów, którzy na lubińskiej murawie urządzili sobie efektowną *strzelaninę*, skuteczną grą zgłaszając swój akces do walki jeśli nie o mistrzowski tytuł, to o miejsce na rankingowym *pudle* i europejskich pucharach. Piłkarze Zagłębia z całą pewnością w fazie zasadniczej mocno rozczarowali, gdyż drużyna z takim potencjałem na kolejnym etapie rozgrywek swoje piłkarskie boje toczyć będzie w grupie spadkowej.

Kontrowersyjny rzut karny w Białymstoku zepchnął z ligowego podium drużynę z Wrocławia, ale tylko na chwilę. Gliwiczanie bowiem nie zdołali wykorzystać atutu własnego boiska w konfrontacji z Wisłą Kraków, natomiast piłkarze Śląska bez większych problemów zgarnęli pełną *pulę* w konfrontacji z Rakowem, a potem dzięki trafieniu **Jakuba Łabojki** z tarczą wrócili z Gdyni. Dzięki tym zwycięstwom wrocławianie nie tylko mogą cieszyć się z pozycji wicelidera, ale zapewnili sobie także futbolową walkę o punkty w kolejnej fazie rozgrywek w grupie mistrzowskiej.

27.kolejka:

CRACOVIA - JAGIELLONIA 2-0
(Rapa 27', Wdowiak 79')
LECH - LEGIA 1-1
(Ramirez 17' – Antolić 45')
LECHIA - ARKA 1-0
(Paixao 69')
ŁKS - GÓRNIK 0-3
(Kopacz 31', Jirka 56', Angulo 86')
PIAST - WISŁA K. 0-0
POGOŃ - ZAGŁĘBIE 1-0
(Spiridonovic 87')
ŚLĄSK - RAKÓW 3-0
(Musonda 14', Mączyński 38', Exposito 80')
WISŁA P. - KORONA 2-2
(Merebashvili 35', Sheridan 64' – Forsell 35', 74')

28.kolejka:

ARKA - ŚLĄSK 0-1
(Łabojko 21')
GÓRNIK - LECHIA 0-2
(Zwoliński 9'-karny, Conrado 60')
JAGIELLONIA - WISŁA P. 1-2
(Bödvarsson 80' – Merebashvili 36', Rasak 88')
KORONA - PIAST 1-2
(Forsell 43' – Sokołowski 21', Parzyszek 77')
POGOŃ - CRACOVIA 1-0
(Kožulj 21')
RAKÓW - ŁKS 3-2
(Szczepański 16', 88', Poletanović 44' – Ratajczyk 19', Pirulo 88')
WISŁA K. - LEGIA 1-5
(Błaszczykowski 36' – Wszołek 12', 81', Antolić 22', 46', Novikovas 56')
ZAGŁĘBIE - LECH 0-4
(Ramirez 7', 34', Jóźwiak 46', 74')

TABELA

1.	Legia Warszawa	28	55	60-28
2.	Śląsk Wrocław	28	48	38-29
3.	Pogoń Szczecin	28	47	29-23
4.	Piast Gliwice	28	47	30-26
5.	Lech Poznań	28	46	50-26
6.	Cracovia Kraków	28	45	37-26
7.	Lechia Gdańsk	28	44	35-33
8.	Wisła Płock	28	40	36-44
9.	Raków Częstochowa	28	39	35-42
10.	Jagiellonia Białystok	28	37	36-39
11.	Górnik Zabrze	28	36	37-38
12.	Zagłębie Lubin	28	33	41-45
13.	Wisła Kraków	28	32	34-43
14.	Korona Kielce	28	27	18-34
15.	Arka Gdynia	28	25	22-39
16.	ŁKS Łódź	28	20	27-50

Do zakończenia zasadniczej części rozgrywek pozostały jeszcze tylko dwie serie pojedynków, a w rywalizacji o 3 pozycje w grupie mistrzowskiej ciągle jest jeszcze 6 drużyn, więc ciągle na kilka jeszcze pytań nie znamy odpowiedzi.

PREMIER LEAGUE

Przed *inwazją* na Wyspy Brytyjskie koronawirusa w futbolowej rywalizacji o mistrzowski tytułu było właściwie *pozamiatane*. Po 3 dekadach bez korony miała ona wreszcie trafić na Anfield, ale ciągle nie brak głosów twierdzących, jakoby całkowite anulowanie sezonu 2019/2020 byłoby najlepszym rozwiązaniem obecnej sytuacji. Z całą pewnością inne zdanie w tej kwestii mają kibice Liverpoolu, za którymi wprawdzie fatalny występ w Lidze Mistrzów, ale u nas najpierw wygrali derby *Merseyside*, a później zdeklasowali konkurentów z Crystal Palace. Przetrzebionym kontuzjami *Kogutom* nie pomógł nawet taktyczny zmysł **José Mourinho** i londyńczycy mocno obniżyli rankingowe *loty*. Na *Stamford Bridge* kolejne punkty stracili *Obywatele* z Manchesteru, ale wcześniej dwukrotnie wykorzystali atut własnego boiska, więc wicemistrzostwa nic ich już chyba nie pozbawi.

SPOTKANIA ZALEGŁE

MAN. CITY - ARSENAL 4-1
(Mahrez 14', Aguero 41', 85', Sterling 58' – Lacazette 86')
ASTON VILLA - SHEFFIELD 0-2
(Basham 35, Lundstram 71')

30.kolejka:

ASTON VILLA - CHELSEA 0-4
(Kovacić 20', Alonso 38', Mount 48', Jorginho 77')
WATFORD - LEICESTER 1-2
(Deulofeu 18' – Evans 34', Perez 74')
TOTTENHAM - MAN. UNITED 0-2
(James 41', Ighalo 61')
NORWICH - SOUTHAMPTON 1-2
(Duda 41' – Ings 22', Redmond 71')
NEWCASTLE - SHEFFIELD 3-1
(Joelinton 17', 66', Manqillo 38' – Egan 13')
MAN. CITY - BURNLEY 3-0
(Mahrez 28', De Bruyne 49', D. Silva 78')
EVERTON - LIVERPOOL 0-3
(Wijnaldum 1', 85', Mane 59')
BRIGHTON - ARSENAL 0-2
(Özil 40', Guendouzi 88')
BOURNEMOUTH - C. PALACE 2-2
(Wilson 33', Fraser 86' – Zaha 12', Tosun 89')
WEST HAM - WOLVERHAMPTON 0-2
(Traore 22', Gibbs-White 85')

31.kolejka:

BURNLEY - WATFORD 2-3
(McNeil 2', Wood 73' – Deulofeu 9', Doucoure 33', 81')
TOTTENHAM - WEST HAM 0-1
(Haller 8')
SOUTHAMPTON - ARSENAL 1-3
(Ings 17' – Aubameyang 28', Lacazette 45', Özil 75')
NORWICH - EVERTON 0-3
(Sigurdsson 11', Gomes 51', Kean 64')
NEWCASTLE - ASTON VILLA 1-1
(Gayle 45' – Samatta 85')
MAN. UNITED - SHEFFIELD 3-1
(Martial 24', 58', 63' – Jagielka 61')
LIVERPOOL - C. PALACE 5-0
(Wijnaldum 3', Mane 11', Firmino 49', 57', Salah 80')
LEICESTER - BRIGHTON 1-1
(Perez 59' – Trossard 39')
CHELSEA - MAN. CITY 1-1
(Jotginho 68'-karny – Rodri 80')
WOLVERHAMPTON - BOURNEMOUTH 3-1
(Traore 2', Jota 49', Jimenez 71' – Fraser 11')

TABELA

1.	Liverpool	31	88	74-21
2.	Manchester City	31	64	76-33
3.	Leicester	31	57	61-30
4.	Chelsea	31	52	56-40
5.	Manchester United	31	51	49-31
6.	Wolverhampton	31	49	46-35
7.	Arsenal	31	46	46-41
8.	Sheffield United	31	46	34-31
9.	Tottenham	31	41	47-43
10.	Everton	31	40	40-49
11.	Crystal Palace	31	40	28-39
12.	Burnley	31	39	36-46
13.	Newcastle United	31	39	29-43
14.	Southampton	31	37	38-56
15.	Brighton and Hove Albion	31	30	33-43
16.	West Ham United	31	30	36-52
17.	Watford	31	30	31-48
18.	Bournemouth	31	28	32-52
19.	Aston Villa	31	26	35-63
20.	Norwich City	31	21	26-57

Po ostatnich seriach pojedynków widać, że *Kanonierzy* nie rezygnują z gry o *Europę* i przy odrobinie szczęścia mogą nawet myśleć o Champions League.

LA LIGA

Po porażce w *El Clasico* drużyna z Katalonii pewnie *inkasuje* punkty, nie tracąc pozycji lidera. Ich konkurenci z Madrytu tym razem nie zawiedli swoich sympatyków, ale zwycięstwa *Królewskich* nadal nie przekonują. Z walki o ligowy byt nie zrezygnowała jeszcze druga ekipa z Barcelony, choć w starciu z Getafe jej graczom zabrakło odrobiny szczęścia. Emocjonujący spektakl obejrzeli kibice na *Ramón Sánchez Pizjuán*, gdzie w andaluzyjskich *derby* gospodarze zremisowali z Betisem. Na *Mestalla* natomiast szczęścia nie mieli piłkarze Levante, którzy zebrali srogie *lanie* od lokalnej konkurencji.

28.kolejka:

A. BILBAO - A. MADRYT 0-1
(Saul 4')
SEVILLA - BETIS 1-1
(De Yong 39' – Iglesias 8')
SOCIEDAD - OSASUNA 1-1
(Portu 67' – Estupinan 22')
REAL MADRYT - EIBAR 2-1
(Benzema 22', 83' – Burgos 8')
MALLORCA - BARCELONA 0-3
(Griezmann 20', 47', Busquets 60')
LEGANES - VALLADOLID 0-1
(Alcaraz 82')
GRENADA - GETAFE 0-1
(Cucurella 14')
ESPANYOL - ALAVES 2-0
(De Tomas 22', Wu Lei 66')
CELTA VIGO - VILLARREAL 1-2
(Sisto 42' – Cazorla 44', Gomez 47')
VALENCIA - LEVANTE 4-0
(Gomez 8', Parejo 25'-karny, 65'-karny, Wass 88')

29.kolejka:

ALAVES - SOCIEDAD 0-3
(Odegaard 27', Portu 30', Januzaj 82')
VALLADOLID - CELTA VIGO 1-2
(Unal 46' – Aspas 5', Smolov 63')
REAL MADRYT - VALENCIA 2-1
(Carvajal 37', Benzema 74' – Gomez 65')
OSASUNA - A. MADRYT 0-2
(Correa 6', Koke 78')
LEVANTE - SEVILLA 0-0
GETAFE - ESPANYOL 1-0
(Deyverson 73')
EIBAR - A. BILBAO 1-0
(Pedro Leon 17')
BETIS - GRENADA 2-1
(Canales 24', Alena 51' – Antonin 76')
BARCELONA - LEGANES 4-1
(Griezmann 34' Suarez 39', 63', Alba 83' – Siovas 79')
VILLARREAL - MALLORCA 5-1
(Alcecer 2', Cazorla 33', Ontiveros 49', Trigueros 69', Moreno 80' – Budimir 66')

TABELA

1.	Barcelona	29	64	70-32
2.	Real Madryt	29	62	53-21
3.	Getafe	29	52	39-25
4.	Altetico Madryt	29	51	34-21
5.	Real Sociedad	29	50	49-34
6.	Sevilla	29	49	40-30
7.	Valencia	29	45	43-41
8.	Villarreal	29	44	51-40
9.	Grenada	29	38	34-35
10.	Athletic Bilbao	29	37	29-25
11.	Betis	29	37	41-45
12.	Osasuna	29	35	35-41
13.	Levante	29	34	32-44
14.	Alaves	29	32	29-42
15.	Valladoid	29	32	25-35
16.	Eibar	29	30	29-43
17.	Celta Vigo	29	29	25-37
18.	Mallorca	29	25	29-52
19.	Espanyol Barcelona	29	23	25-47
20.	Leganes	29	23	22-44

Rywalizacja o mistrzowski tytuł - jak można było przypuszczać, rozegra się między dwoma wielkimi rywalami, a na obecną chwilę wydaje się, że nieco lepsze karty ma w talii **Quique Setién**, szczególnie po powrocie do zespołu **Luisa Suáreza**, który już ustrzelił *dublet*. Real natomiast ciągle jest trochę *pod formą*, ale na szczęście tym razem punktowali.

1.BUNDESLIGA

Uraz nie pozostawił śladu na formie **Roberta Lewandowskiego**, o czym jako pierwszy przekonał się polski bramkarz berlińskiego Unionu **Rafał Gikiewicz**, który już po 4 minutach skapitulował po uderzeniu biało-czerwonego snajpera. W *derby* Zagłębia Ruhry zespół z Dortmundu zdeklasował ekipę Schalke, z walki o mistrzowski tytuł nie rezygnują także w Lipsku.

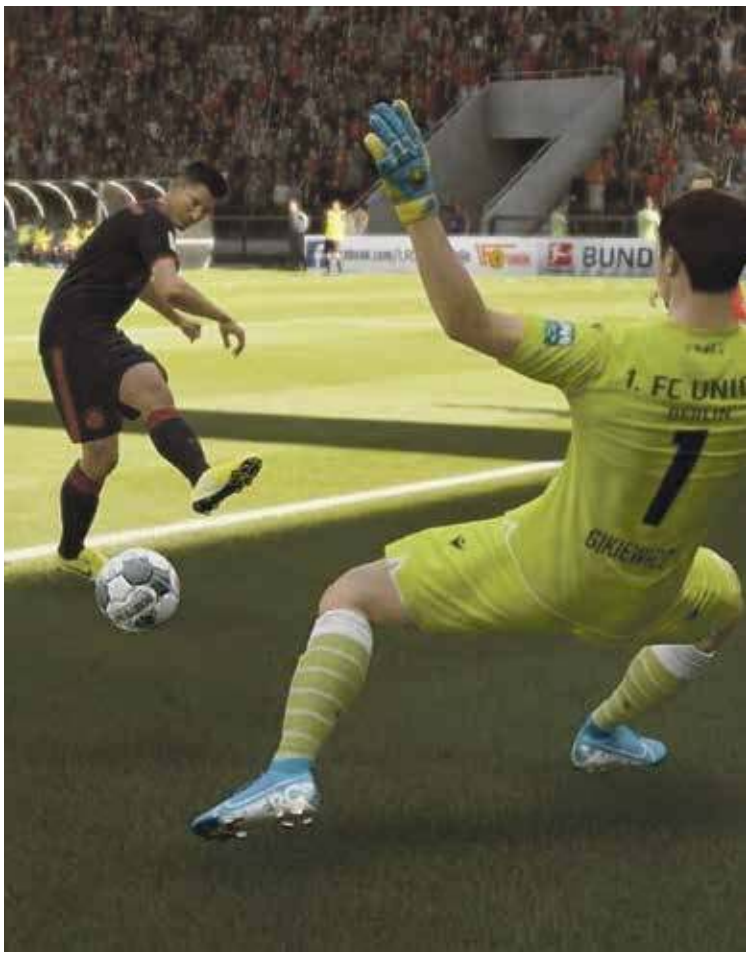

W *polskim* pojedynku na berlińskiej murawie Robert Lewandowski dwukrotnie oszukał Rafała Gikiewicza, który nie zatrzymał rozpędzonego Bayernu i aż 5 razy wyciągał piłkę z siatki swojej bramki.

SPOTKANIE ZALEGŁE

WERDER - EINTRACHT 0-0

26.kolejka:

FORTUNA - PADERBORN 1-2
(Thommy 29' – Gjasula 19', Srbeny 65')
BORUSSIA D. - SCHALKE 4-0
(Reus 13', 63', Haaland 41', Hazard 71')
KÖLN - MAINZ 2-0
(Cordoba 34', Uth 86')
HOFFENHEIM - HERTHA 0-0
LIPSK - FREIBURG 4-0
(Laimer 23', Schick 40', Sabitzer 49', Nkunku 68')
UNION - BAYERN 0-5
(Lewandowski 4', 60'-karny, Gnabry 22', Müller 36', Coutinho 76')
EINTRACHT - BORUSSIA M. 2-1
(Kostić 35', 84' – Thuram 88')
AUGSBURG - WOLFSBURG 0-2
(Weghorst 14', Schlager 82')
WERDER - BAYER 0-2
(Alario 10', 71')

27.kolejka:

BORUSSIA M. - BAYER 1-1
(Neuhaus 24' – Havertz 63')
BAYERN - EINTRACHT 2-0
(Kimmich 25', Coutinho 69')
KÖLN - FORTUNA 2-1
(Kainz 22', Cordoba 80' – Zimmermann 11')
FREIBURG - WERDER 0-4
(Rashica 19', 64', 85', Klaassen 27')
HERTHA - UNION 2-0
(Lukebakio 8', Grujić 77')
MAINZ - LIPSK 1-4
(Szalai 60' – Werner 6', 37', Poulsen 63', 69')
PADERBORN - HOFFENHEIM 1-2
(Srbeny 16' – Larsen 6', 68')
SCHALKE - AUGSBURG 1-0
(Harit 11')
WOLFSBURG - BORUSSIA D. 0-1
(Haaland 89'-karny)

TABELA

1.	Bayern Monachium	27	61	80-26
2.	Borussia Dortmund	27	57	73-33
3.	RB Lipsk	27	56	70-27
4.	Bayer Leverkusen	27	51	48-31
5.	Borussia Mönchengladbach	27	50	51-33
6.	Schalke Gelsenkirchen	27	40	34-40
7.	VfL Wolfsburg	27	39	36-31
8.	TSG 1899 Hoffenheim	27	39	37-44
9.	FC Köln	27	38	43-46
10.	SC Freiburg	27	36	34-43
11.	Eintracht Frankfurt	27	32	40-44
12.	Hertha Berlin	27	32	34-48
13.	Union Berlin	27	30	32-48
14.	FC Augsburg	27	27	36-55
15.	FSV Mainz 05	27	26	35-59
16.	Fortuna Düsseldorf	27	22	29-54
17.	Werder Bremen	27	22	31-57
18.	SC Paderborn 07	27	19	33-57

epraso.pl cde3686e004

Jak zamówić ogłoszenia drobne

na stronie www.kuriergmin.pl/ogłoszenia-drobne/

pocztą
"Kurier Gmin"
56-100 Wołów
ul. Zwycięstwa 15

wyślij sms-em
pod numer 76567
zaznaczając od OKG (spacja)
treść ogłoszenia

e-mailem
sekretariat@kuriergmin.pl
lub osobiście

Numer konta: Bank MBANK 83 1140 2004 0000 3902 4474 9895 / **71 319 79 18**

USŁUGI

- Videofilmowanie, tel. 602879746, tel. 515276337
- **Garaże blaszane, od 1.450 zł, bramy, tanie ogrodzenia metalowe, RATY! TRANSPORT GRATIS! www.dobrygaraż.pl, tel: 627338830, 607680103**
- Pranie dywanów i kanap aut. 535-679-346
- Tapicer Dokładnie. Tel.604300278
- Usługi transportowe, przeprowadzki. Tel. 796969688
- Powiatowy Urząd Pracy w Wołowie oraz Filia PUP w Brzegu Dolnym informuję , że od dnia 22.01.2020 można odbierać PIT-11 za rok 2019. Tel. (071)3197918
- Szkółka drzew i krzewów ozdobnych w Lipnicy. Tel. 661349383
- Pokrycia dachów dachówką, blachodachówka, papą, tel. 666266122

NIERUCHOMOŚCI

- **Sprzedam**
- Sprzedam dom dwurodzinny w Prawikowie. tel. 723420655

- Działki Stary Wołów i w granicach Wołowa. Tel. 516323353

- **Wynajmę**
- Wynajmę garaże w zabudowie szeregowej przy ul. Metalowej w Wołowie. Tel. 666832677

- **Poszukuję**
- Kupię mieszkanie. Może być do remontu. Tel. 882223217

MOTORYZACJA

- **Sprzedam**
- Sprzedam Toyotę Auris, disel, rok 2012, silnik 1.4, srebrna, pięciodrzwiowa. Z salonu, drugi właściciel. Cena do uzgodnienia. Tel. 500 260 215

KORONA
ZAPRASZAMY PONOWNIE!
Oferujemy:
Łaty, kontrłaty, tarcicę
gr. 25mm obrzynana,
kantówki 8x8cm, 7x7cm, 10x10cm
(reszta wymiarów na zamówienie),
wiązki opałowe
oraz więźbę dachową - wycena indywidualna.
71-389-28-97 Leśna 30 C, 56-100 Wołów
REKLAMA

- **Kupię**
- Kupię auto do 800 zł, Tel. 604317276
- **Kupię każde auto całe i uszkodzone. Gotówka „od ręki". Tel. 603868712**
- **Skup aut, najwyższe ceny, dojazd do klienta. Tel. 693466561**

RÓŻNE

- **Sprzedam**
- **Drewno opałowe, kominkowe, Tel. 602718279.**
- Ziemniaki jadalne oraz sadzeniaki vineta gala, tel. 723 602 742
- **Kupię**
- Kupię monety, zegarki, srebro-antyki. Tel. 725332771

- **Kupię stare ordery, medale, odznaki, odznaczenia i inne, tel. 518 507 460**

PRACA

- **Dam prace**
- Zatrudnię traktorzystę. Tel. 721753588

KOREPETYCJE

- Matematyka zaliczenia, egzaminy, matura. Tel. 608518085

Gabinet Weterynaryjny
„EUROVET"
www.eurovet.com.pl
Oferujemy:
- badanie laboratoryjne krwi i moczu (na miejscu),
- lecznictwo i profilaktyka,
- chirurgia,
- okulistyka i stomatologia,
- USG,
- zwierzęta egzotyczne i ptaki,
- czipowanie i paszporty,
- strzyżenie i zabiegi kosmetyczne.

Wojciech Poral specjalista chirurg 696 302 170
Krzysztof Franas 696 027 476
Wołów, ul. Poznańska 2
pon. - pt. 8:00-18:00
sob. 9:00-14:00
tel. 71/389 42 64
REKLAMA

URZĘDOWA KASACJA POJAZDÓW
P.P.H.U."LECH-MET"
ul. Kościuszki 9
55-140 Żmigród
Telefon całodobowy: 600 403 082
- wydajemy zaświadczenia kasacji pojazdów do wydziału komunikacji i firm ubezpieczeniowych
- bezpłatny transport (laweta)
- wszystkie czynności załatwiamy na miejscu
REKLAMA

ZŁOMOWANIE POJAZDÓW
OSOBOWYCH, BUSÓW, CIĘŻAROWYCH ORAZ SPRZĘTU ROLNICZEGO
ZAŚWIADCZENIA DO WYREJESTROWANIA
WŁASNY TRANSPORT AUTOLAWETĄ

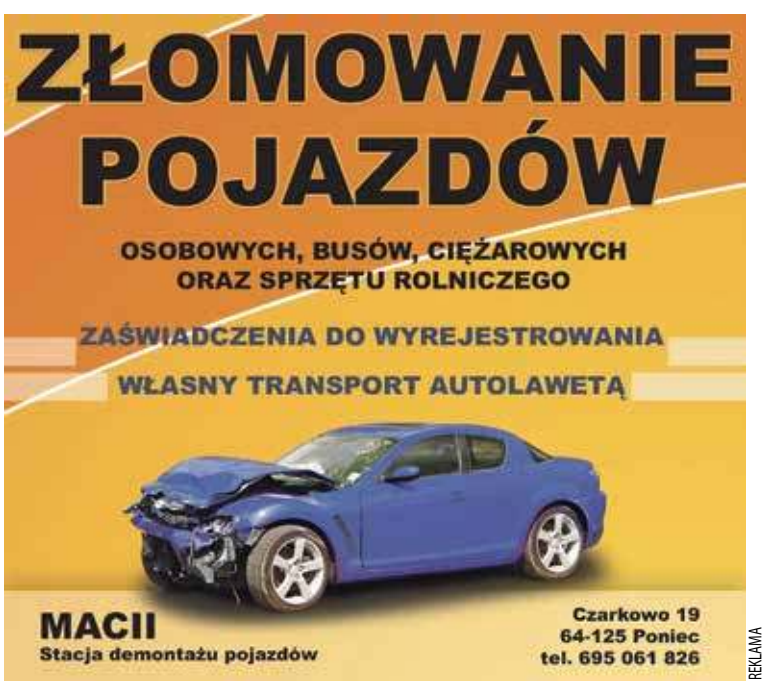

MACII
Stacja demontażu pojazdów
Czarkowo 19
64-125 Poniec
tel. 695 061 826
REKLAMA

Piwnica pod Wołami
Sala Weselna & Catering
Jeśli szukasz smacznych i swojskich wyrobów, dobrze trafiłeś. Tytuł mistrza masarskiego oraz kilkunastoletnie doświadczenie owocującniepowtarzalnym smakiem naszych wyrobów. Nie stosujemy żadnych barwników,ulepszaczy ani innych środków chemicznych. Przyprawiamy tylko naturalnymiprzyprawami i wędzimy metodą tradycyjną.

Piwnica pod wołami poleca
- Szynka świąteczna gotowana 40zł/kg
- Szynka łososwiowa 45zł/kg
- Baleron 40zł/kg
- Szynka płaska 40zł/kg
- Polędwica sopocka 40zł/kg
- Boczek wędzony parzony 35zł/kg
- Boczek wędzony surowy 35zł/kg
- Kiełbasa biała surowa 30zł/kg
- Kiełbasa wiejska 35zł/kg
- Kości wędzone 15zł/kg
- Smalec ze skwarkami i cebulą 6zł/300g
- Ćwikła z chrzanem 6,50zł/ 300 ml
- Tradycyjny zakwas na żurek z mąki żytniej z młynu Skokowa 0,5l / 8 zł

Zamówienia prosimy składać do 03.04.20
Odbiór zamówien możliwy od 10.04 do 11.04.20
tel. 884816191
Na życzenie dowozimy pod wskazany adres
REKLAMA

Niebezpieczny pożar w Wołowie

Strażacy otrzymali zgłoszenie o pożarze budynku mieszkalnego 2 kwietnia, o godzinie 13.03. Po przyjeździe na miejsce (ul. Ułanów Krechowieckich) okazało się jednak, że płonęły śmieci składowane przy ścianie budynku gospodarczego. - Pierwszą próbę ugaszenia płomieni podjął właściciel obiektu, przy pomocy węża ogrodowego. Była to jednak nieudana próba - mówi kpt. Daniel Lisiecki z Jednostki Ratowniczo-Gaśniczej PSP w Wołowie. - Ogień przeniósł się na styropianową elewację budynku gospodarczego oraz na drewnianą konstrukcję dachu innego, sąsiedniego. Oba przylegały do budynku mieszkalnego - dodaje strażak.

Pożar zaczął zagrażać zamieszkanym zabudowaniom. Strażacy podali dwa prądy wody bezpośrednio na palące się śmieci, jeden w obronie na drewnianą konstrukcję dachu oraz jeden na dom. Pożar udało się ugasić, płomienie nie uszkodziły mieszkań. W akcji brały udział 3 Jednostki Ratownictwa Gaśniczego z Wołowa oraz dwie Ochotnicze Straże Pożarne z Krzydliny Małej i Starego Wołowa. Na miejsce przyjechała też Policja i Pogotowie energetyczne.

inf

POMOC

- Grupa Anonimowych Alkoholików, Wołów pl. Szkolny 2, wtorek godz. 17.00, niedziela godz. 17:00,
- Pomoc weterynaryjna, tel. 071 319 03 78; 0606 46 97 97.
- Punkt Wspierania Rodzin, Rynek 18, Brzeg Dolny, GOSP. p. nr 2, wtorek 17.00–19.00, tel. 071 319 56 62, w. 19.
- Psycholog, Rynek 18, Brzeg Dolny, GOSP. p. nr 2, poniedziałek – piątek 16.00–20.00, tel. 071 319 56 62, w. 19.
- Poradnia Problemów Uzależnień, pon., wt. 7.30–13.30, śr., czw. 7.30–17.30, tel. 071 319 56 62.
- Gminna Komisja Rozwiązywania Problemów Alkoholowych w Wołowie, Centrum Profilaktyki Uzależnień, 56-100 Wołów, pl. Szkolny 2, tel. 071 389 14 95, e-mail: gkrpawolow@op.pl - inicjuje działania związane z profilaktyką i rozwiązywaniem problemów alkoholowych, - podejmuje czynności zmierzające do orzeczenia o zastosowaniu wobec osoby uzależnionej od alkoholu obowiązku poddania się leczeniu w zakładzie lecznictwa odwykowego, - opiniuje wnioski o wydanie zezwolenia na sprzedaż napojów alkoholowych. W Punkcie Konsultacyjnym Komisji dyżury pełnią: Pełnomocnik Burmistrza ds. Realizacji GPP i RPA – poniedziałki, wtorki, środy i piątki w godz. 9.30-12.30. Psycholog – poniedziałki od godz. 16.00-19.00., czwartki od godz. 15.00- 18.00. Konsultant ds. uzależnień – środy od godz.16.00-19.00. Odbywają się spotkania: - Grupy terapeutycznej dla osób uzależnionych – w poniedziałki od godz. 17.00. - Grup AA – we wtorki i w niedziele od godz. 17.00. - Grupy Al–Anon w piątki w godz. 17.00-19.00.
- Poradnia Psychologiczno-Pedagogiczna w Brzegu Dolnym, ul. 1 Maja 1A, I piętro (dawny internat ZSZ), tel. 071 319 99 94, proponuje dzieciom, młodzieży, rodzicom i nauczycielom szeroką ofertę psychologiczną, pedagogiczną i logopedyczną, m.in. w zakresie: diagnozy, terapii, profilaktyki, poradnictwa, planowania kariery zawodowej. Wizyty BEZPŁATNE. Czynne od poniedziałku do piątku w godz. 8.00–15.00.
- Powiatowa Stacja Sanitarno-Epidemiologiczna w Wołowie, kontakt 071 389 28 56, po godzinach urzędowania oraz w dni wolne od pracy, telefon dyżurny – 0604 208 816.

UKRAINOCZKA PIEROGARNIA

Zapraszamy poniedziałek - piątek, godz. 12.00-18.00, sobota 9.00-14.00
Tel. 577 353 744
REKLAMA

Sala Weselna
Piwnica pod Wołami
Sala Weselna & Catering
Catering

Wesela Komunie Chrzciny Stypy Bankiety
Wołów ul. Koszarowa 1-3 tel. 884 816 191
REKLAMA

Zajazd „Zodiak" w Iwnie

Zaprasza po posiłki na wynos. Dowozimy w prom. 5 km przy zamówieniu od 50 zł. Zapraszamy od pon-sob w godz 12.00-17.00.

Działalność gospodarczą prowadzę od 2001 r. W chwili obecnej obroty spadły nie chcemy zamykać lokalu, aby utrzymac miejsca pracy zapraszamy.

tel. 71 389 63 25
REKLAMA

KURIER GMIN

TYGODNIK • WYDAJE „Agencja Reklamowo-Medialna ART" Marta Ringart Orłowska, redakcja: Marta Ringart-Orłowska (redaktor naczelna), Grzegorz Kuliński (skład), Dominika Iskierka (reklama i marketing), Katarzyna Dolata (administracja, reklama, marketing), Dariusz Judziński (dziennikarz sportowy), Wojciech Romanowski (dziennikarz), stali współpracownicy: Marek Czwartyński. Redakcja i biuro ogłoszeń: Wołów, ul. Zwycięstwa 15 – czynne od poniedziałku do piątku 8.00-16.00, tel. 071/ 319 79 18; • Skład własny • Druk: Agora-Poligrafia Sp. z oo • Redakcja nie odpowiada za treść ogłoszeń, reklam i życzeń. Zastrzega sobie prawo zmiany tytułów, skracania i adiustacji tekstów • Wzory reklam chronione są prawem autorskim • Materiałów niezamówionych nie zwracamy • Nasz adres poczty elektronicznej: sekretariat@kuriergmin.pl; reklama@kuriergmin.pl; internet: www.kurier-gmin.pl. Nakład 3000-4000 tys. sztuk.

NA ZDROWIE NA ZDROWIE

Obalamy mity dotyczące koronawirusa

Wraz z rozprzestrzenianiem się wirusa, rośnie ilość mitów z nim związanych. Pojawiają się pytania czy wirusa zabije zmieniająca się pogoda, czy jedząc czosnek uchronimy się przed zakażeniem, czy pomoże płukanie nosa? Rozwiewamy wątpliwości na podstawie informacji z oficjalnego, internetowego Serwisu Rzeczypospolitej Polskiej.

Najczęściej powielane pytania i odpowiedzi dotyczące epidemii koronawirusa:

Czy rozpylanie alkoholu lub chloru na całe ciało może zabić nowego koronawirusa?

Nie. Rozpylanie alkoholu lub chloru na całym ciele nie zabije wirusów, które już dostały się do organizmu. Rozpylanie takich substancji może być szkodliwe dla skóry i błon śluzowych (tj. oczu, ust). Zarówno alkohol, jak i chlor mogą być przydatne do dezynfekcji powierzchni, ale należy je stosować zgodnie z odpowiednimi zaleceniami.

Czy suszarki do rąk skutecznie zabijają nowego koronawirusa?

Nie. Suszarki do rąk nie są skuteczne w zabijaniu SARS-CoV-2019. Aby uchronić się przed nowym koronawirusem, należy często myć ręce wodą i mydłem oraz dezynfekować je płynem na bazie alkoholu. Po umyciu rąk należy je dokładnie osuszyć, używając ręczników papierowych lub suszarki na gorące powietrze.

Czy lampa dezynfekująca na promienie UV może zabić nowego koronawirusa?

Lampy UV przeznaczone są do dezynfekcji pomieszczeń, nie powinny być używane do sterylizacji rąk lub innych obszarów skóry, ponieważ promieniowanie UV może powodować podrażnienie skóry.

Czy szczepionki przeciwko zapaleniu płuc chronią przed nowym koronawirusem?

Nie. Szczepionki przeciw zapaleniu płuc, takie jak szczepionka przeciwko pneumokokom i szczepionka przeciwko Haemophilus influenza typu B (Hib), nie zapewniają ochrony przed nowym koronawirusem. Wirus jest tak nowy i inny, że jeszcze nie istnieje właściwa szczepionka szczepionki. Naukowcy próbują opracować szczepionkę przeciwko SARS-CoV-2019, a WHO wspiera ich wysiłki. Chociaż szczepionki te nie są skuteczne przeciwko SARS-CoV-2019, zaleca się ich wykonanie zgodnie z kalendarzem szczepień.

Czy regularne płukanie nosa solą fizjologiczną może zapobiec infekcji nowym koronawirusem?

Nie. Nie ma dowodów na to, że regularne płukanie nosa solą fizjologiczną chroni przed zakażeniem nowym koronawirusem. Istnieją pewne ograniczone dowody, że regularne płukanie nosa solą fizjologiczną może pomóc szybciej zregenerować się śluzówce przy przeziębieniu. Jednak regularne płukanie nosa nie zapobiega infekcjom dróg oddechowych.

Czy jedzenie czosnku może zapobiec infekcji nowym koronawirusem?

Czosnek to zdrowa żywność, która może mieć pewne właściwości przeciwdrobnoustrojowe. Jednak nie ma obecnie dowodów, że jedzenie czosnku chroni przed nowym koronawirusem.

Czy zimna pogoda i śnieg mogą zabić koronawirusa?

Nie ma powodu sądzić, że zimna pogoda może zabić nowego koronawirusa lub inne choroby. Normalna temperatura ciała człowieka wynosi około 36,5 stopni C do 37 stopni C, niezależnie od temperatury zewnętrznej i pogody. Najskuteczniejszym sposobem ochrony przed nowym koronawirusem jest częste mycie rąk wodą i mydłem oraz korzystanie środków do dezynfekcji rąk na bazie alkoholu . Należy także unikać bliskiego kontaktu z każdym, kto kaszle i kicha.

MJ

GABINET PODOLIGICZNY:

Zaprasza na leczenie:
- zmian skórnych (odciski modzele, pękające pięty, brodawki itp)
- zmian chorobowych paznokci,
- profilaktyka stopy cukrzycowej
- korekta paznokci wrastających (klamry)

Rejestracja telefoniczna 691230402. Posiadacze karty Seniora -10% na usługi.

NEUROLOG

- **Elżbieta Buczkowska,** specjalista neurolog, przyjmuje w prywatnym gabinecie w Obornikach Śl., ul. Dworcowa 36C. Poniedziałek w godz. 15.30-16.30 **tel. 603 999 676**

PSYCHOLOG

- **Gabinet pomocy psychologicznej. Psycholog mgr Anna Marchlewska.** Osoby dorosle, dzieci (multiobszarowe wsparcie rozwoju dziecka), ul. Ścinawska 22A, Wołów. Rejestracja tel. 796 733 492
- poufność, wizyta domowa

PSYCHIATRA

- **Katarzyna Leszczyńska,** specjalista psychiatra. Prywatny gabinet, Brzeg Dolny, ul. Zwycięstwa 9/2, wizyty domowe. Nerwice, depresje, zaburzenia psychiczne, **tel. 606 286 236**
- **Prywatny Gabinet Psychiatryczny, Magdalena Krakowska-Kociołek, specjalista psychiatra** ul. Inwalidów Wojennych 19, Wołów (budynek KRUS), pon. 15.00–18.00. Po wcześniejszej rejestracji: **604 433 803.Wizyty domowe.**

STOMATOLOG

- **Stomatologia dla Rodziny** Kompleksowe leczenie stomatologiczne, nowoczesne materiały, radiowizjografia, RTG, chirurgia, protetyka. Oborniki Śl., ul. Łokietka 22 **Rejestracja: 71 310 26 12**

UROLOG

- **Aleksander Biały** Chirurg Specjalista Urolog Prywatny Gabinet Urologiczny, USG, Wołów ul. Piłsudskiego pok.115 (przychodnia rejonowa) Środa 15:00-18:00 **tel. 601206357, (71) 389 26 62**

ORTOPEDA

- **Waldemar Olszowiec,** specjalista ortopeda, specjalista chirurgii urazowej. NZOZ, ul. Zwycięstwa 9/2, Brzeg Dolny. Przyjmuje: poniedziałek: 15.00–18.00. Leczenie zachowawcze i operacyjne schorzeń narządu ruchu, **tel. 71 319 07 66**

NZOZ CENTRUM STOMATOLOGII ADA-DENT
Wołów ul. Pułaskiego 28
Chirurgia stomatologiczna - ekstrakcje, implanty, kompleksowo.
Zabiegi ogólnostomatologiczne w znieczuleniu ogólnym dla osób niepełnosprawnych na NFZ
Zabiegi przeprowadzają lekarze specjaliści
RTG panoramiczne i punktowe w lokalizacji
rejestracja od poniedziałku do soboty w godz. 9.00-18.00
tel. 663 133 873
REKLAMA

Dr nauk med. Mariusz Krawczyk
specjalista chirurg-onkolog
USG:
• piersi • tarczycy
• ślinianek • węzłów chłonnych
• dermatoskopia - badanie znamion barwnikowych
Czwartki 16.00-18.00 tel. 606 456 454
Wołów, ul. Inwalidów Wojennych 19 (bud. KRUS)
REKLAMA

Zespół opieki domowej
Punkt Konsultacyjny w Rejonowej Przychodni w Wołowie, ul. Piłsudskiego 34, 56-100 Wołów, czynny we wtorek i piątek, godz. 9.00-14.00, pokój nr 202 II piętro, telefon: 728 228 192.
W ramach kontraktu z Narodowym Funduszem Zdrowia obejmujemy opieką paliatywno - hospicyjną pacjentów z następującymi schorzeniami:
• choroby nowotworowe,
• owrzodzenia odleżynowe,
• niewydolność oddechowa niesklasyfikowana gdzie indziej.
Zapewniamy bezpłatną:
• opiekę lekarską i pielęgniarską w domu chorego,
• leczenie bólu według najnowszych standardów i innych objawów towarzyszących chorobie nowotworowej,
• leczenie odleżyn,
• rehabilitację,
• wsparcie psychologiczne,
• żywienie dojelitowe dietą przemysłową,
• nieodpłatne wypożyczanie sprzętu medycznego.
REKLAMA

KONSULTACJE UROLOGICZNE
dr nauk med. Patrik Forszt
Specjalista urolog, FEBU
Choroby nerek, pęcherza, prostaty, zaburzenia potencji, USG NA MIEJSCU
Przyjęcia w Wołowie i Brzegu Dolny co wtorek od godz. 15:30
Brzeg Dolny DSCM, M. Iwaszkiewicz, ul. Wilcza 6, rejestracja 71 3190766
www.forszt.pl
Wołów, Manamedica, ul. Inwalidów Wojennych 13, rejestracja 71 3895360
REKLAMA

Wojciech Ugorski
specjalista radiolog
USG
wt.15–18, pt. 16–18
ul. Piłsudskiego 34
Przych. Rejon., gab. 115
600 069 413
REKLAMA

Prywatny Gabinet Ginekologiczny
dr n.med. Krzysztof Ćwiklicki
Specjalista ginekolog-położnik
- USG,
- KTG,
- KONIZACJA,
- CYTOLOGIA.
Przyjmuje: wt.- czw. 16:00 - 18.00
Brzeg Dolny, ul. Kętrzyńskiego 1
(naprzeciwko Przychodni w budynku Apteki Dolnobrzeskiej)
tel. 696 485 738
REKLAMA

USG SERCA
USG BRZUCHA
kardiolog, specjalista chorób wewnętrznych
lek. med. Paweł Rehan
wtorki i czwartki
16.00–17.00
ul. Inw. Wojennych 19
Wołów (bud. KRUS)
tel. 604 523 262
REKLAMA

eprasa.pl/code/368e004

PRZETARGI * OGŁOSZENIA * INFORMACJE

BURMISTRZ GMINY WOŁÓW

informuje, że w związku ze stwierdzonymi na terenie Rzeczypospolitej Polskiej przypadkami zakażenia koronawirusem COVID-19 aby przeciwdziałać jego rozprzestrzenianiu się ODWOŁAŁ USTNE PRZETARGI NIEOGRANICZONEna sprzedaż nieruchomości

Położenie nieruchomości	Opis nieruchomości	Data przetargu
Lubiąż ul. Willmanna 39/4	Lokal mieszkalny	27.04.2020
Wołów,ul. Gołębia	Działkanr 25/61 Am 51 o pow. 0,1519 ha	28.04.2020
Wołów,ul. Gołębia i ul. Krucza	Działkanr 25/62 Am 51 o pow. 0,0999 ha	28.04.2020
Wołów,ul. Gołębia	Działkanr 25/64 Am 51 o pow. 0,1208 ha	29.04.2020
Wołów, ul. Sokola i ul. Skowronkowa	Działkanr 25/47 Am 51 o pow. 0,1135 ha	29.04.2020

BURMISTRZ GMINY WOŁÓW

informuje, że na stronach internetowych Urzędu Miejskiego w Wołowie www.wolow.pl, oraz www.bip.wolow.pl zamieszczono wykaz nieruchomości przeznaczonej do zbycia

Położenie nieruchomości	Opis nieruchomości	Tryb zbycia	Termin na składanie wniosków przez osoby mające pierwszeństwo w nabyciu
Wołów, ul. Gliniana 16B	Budynek mieszkalny	Bezprzetargowona rzecz najemcy	29.05.2020

Wykaz został wywieszony na okres 21 dni na tablicy ogłoszeń Urzędu Miejskiego w Wołowie (Rynek 34) w przybudówce B Ratusza. Szczegółowe informacje można uzyskać w Wydziale Geodezji i Gospodarki Nieruchomościami – pokój nr 14, tel. 71/319 13 14.

30 lat na rynku
Reklama w prasie
www.kuriergmin.pl
zadzwoń i zamów
71 319 79 18
eprasa.pl cde368e004

Kącik KULINARNY

BANANOWIEC

Upiec biszkopty z 4 jaj. 6 bananów przekroić na pół i rozłożyć na biszkopcie. Rozpuścić 2 czekolady mleczne i pół gorzkiej, na koniec dodać 250ml śmietany kremówki.

Ostudzić lekko, polać banany. Rozbić krem do tortów śmietankowy 300ml mleka, a osobno 250 ml śmietany kremówki. Połączyć to razem i dodać rozpuszczoną żelatynę (3 łyżki w 250 ml wody ostudzonej). Krem wyłożyć na ciasto i zetrzeć na wierzch gorzką czekoladę.

Kącik Kulinarny Marzeny

Życzy Zdrowych, pogodnych Świąt Wielkanocnych,pełnych wiary, nadziei i miłości. Radosnego, wiosennego nastroju, dla państwa w te święta wesołego Alleluja.

Mały, ale jest. Targ Wielkanocny w internecie

NIE SPOTKAMY SIĘ W TYM ROKU PRZED ŚWIĘTAMI NA RYNKU

Wołowski Jarmark Wielkanocny nie dał się zamknąć z powodu epidemii. Choć nie jest tak duży jak w realu, to jednak kilku wystawców i kupujących przeniosło się do internetu. Sprawdziliśmy co można kupić na tegorocznym Jarmarku online?

Każdego roku w świąteczny nastrój wprowadzał nas Wołowski Targ Wielkanocny, na którym liczni wystawcy sprzedawali ozdoby i własnoręcznie wykonane produkty. W tym roku ze względu na ograniczenia z powodu epidemii koronawirusa Targ Wielkanocny został zorganizowany online na stworzonej w tym celu stronie na Facebooku. Wystawcy, którzy w poprzednich latach na swoich stoiskach prezentowali swoje produkty, dziś za pomocą zdjęć sprzedają je online. Targ działa od 27 marca i będzie funkcjonował jeszcze do 11 kwietnia 2020 r. Obecnie na wirtualnych straganach można kupić wiele różnych rzeczy. Przede wszystkim są to świąteczno-wiosenne ozdoby m.in. takie jak: wianki, kwietniki, pluszowe czy drewniane zające, kurki, koguciki, świeczniki oraz przystrojone jajeczka.

Nie wszyscy Wystawcy są zadowoleni z takiego rozwiązania: - Nie lubię tej formy sprzedaży, cenię sobie kontakt z ludźmi. Niestety, jest to w tym roku niemożliwe. Nie przygotowywałam się na ten jarmark, ponieważ wystawiam swoje rzeczy w sklepiku Czary Mary, który prowadzę. Skorzystałam z tej okazji tylko dlatego, że zakazy ograniczyły mi odwiedzających sklepik. Przygotowałam się do świąt w sklepiku już parę tygodni wcześniej i oczywiście postanowiłam skorzystać z okazji otwarcia jarmarku. Okazało się, że to fajny pomysł. Można pooglądać dużo pięknych ozdób, stroików i rękodzieła mieszkańców Wołowa i okolic - mówi Małgorzata Ćwiklicka, która na targu online sprzedaje własnoręcznie wykonane ozdoby świąteczne. - Ja osobiście bardzo lubię robić wianuszki z bukszpanu i cenię sobie naturę i kolorystykę w ozdobach. Musi być ze „smakiem". W tym roku to tylko namiastka tych świątecznych dzieł. Bardzo dziękuję wszystkim za zakupione rzeczy mojego wykonania. Jest to miłe, że z pośród tak dużego wyboru wpadły komuś w oko i będą cieszyć w święta - dodaje pani Małgorzata.

Jeden z produktów pani Wioletty dostępny na targu online

Na tegorocznym targu swoje produkty prezentuje także pani Wioletta Markowska, dla której sprzedaż online nie jest nowością: Moje produkty sprzedaję na platformach np.Pakamera, Etsy. Jest to dla mnie bardzo dobra forma sprzedaży, ponieważ wychodzę poza moje miasto. Dlatego uważam, że akcja WOK-u jest jak najbardziej na czasie. Myślę, że WOK powinien, jak już wrócimy do normalności nie wycofywać sprzedaży online. Nic nie stoi na przeszkodzie, żeby były dwie formy sprzedaży. Ja zawsze miałam po drodze z naturą, jadąc do lasu lub na łąkę zbieram wszystko co mogę i widzę, że wykorzystam do moich prac. Czasem są to banalne chwasty, na które nikt nie zwróci uwagi, a w kompozycjach czarują oko widza.

Prace obu pań, jak i pozostałych wystawców można obejrzeć i kupić na stronie Wołowskiego Targu Wielkanocnego pod adresem: https://www.facebook.com/groups/2986825494682331/.

inf

Wianek wykonany przez Małgorzatę Ćwiklicką

Rękodzieło pani Małgorzaty

Prace pani Wioletty Markowskiej

eprasa.pl cde368e004