ISSN 1730-7341

NOWE 7 DNI GRYFINA

Nasz region: Pomorze Zachodnie

Nr 11 (1543) 17 marca 2023 r. Nakład 3000 / ISSN 1730-7341 Cena 3,99 zł (w tym 5% VAT)

Kamery w sanatorium

Regalica – jak to działa

Coraz więcej policjantek!

Tylko placków żal

Bobry podkopują

Kolejny rudzik uratowany

Widuchowa – jutro Festiwal zup

Zapomniany zabytek

Jakub Iskra w kadrze U 21

Rozmowa z Adamem Michnikiem

„Ataki na Jana Pawła II są intelektualnie nierzetelne i historycznie nieprawdziwe."

REKLAMA

SKUP AUT
WSZYSTKIE
792 419 148

REKLAMA
kontakt.7dnigryfina@gmail.com
tel. 91 404 50 14

eprasa.pl ce785f8817

Teatr dla dziecka i... dorosłych

Grupa Teatralna Gliptykos zaprasza na pokaz swojego najnowszego spektaklu „Gliptykos w Kosmosie, czyli... totalny odlot!". Przedstawienie zaplanowano na 25 marca. Bilety są już w sprzedaży od wczoraj, 16 marca. Początek spektaklu zaplanowany jest na godz. 18:00.

Bilet-cegiełkę w cenie 30 zł, będzie można nabyć w sekretariacie Gryfińskiego Domu Kultury, ul. Szczecińska 17 . od godz. 8. Lub zarezerwować telefonicznie 91 416 25 20 (odbiór biletów w ciągu dwóch dni). Dochód z przedstawienia zostanie przekazany na rehabilitację Jasia Siewerta.

Uwaga – spektakl „Gliptykos w Kosmosie, czyli... totalny odlot!" adresowany jest do widzów dorosłych (18+).

(GDK)

Ogłoszenie

Zarząd TMHZG informuje, że dnia 22 marca 2023 r. (środa) o godzinie 16.30 odbędzie się **Walne Zebranie** członków **Towarzystwa Miłośników Historii Ziemi Gryfińskiej**.
Spotkanie odbędzie się przy ul. Sprzymierzonych 8 B
Wszystkich członków serdecznie zapraszamy.

Zarząd TMHZG

42 zakażenia w pięć dni

Dwa dni temu potwierdzono ponad 5400 nowych przypadków zachorowań na COVID-19. Z powodu koronawirusa zmarło tego dnia 18 osób. To kolejna największa liczba zakażeń od września 2022 roku. Takiej liczby nowych zakażeń, jeśli chodzi o COVID-19, nie było od dawna. W naszym kraju testy na SARS COV 2 wykonują teraz okazjonalnie jedynie lekarze rodzinni. W zależności od dnia tygodnia stwierdza się od 100 do 5000 zakażeń i około 10 zgonów dziennie. Apeluje się, aby w celu zapobieżenia zakażeniom, ciężkiemu przebiegowi choroby oraz zdrowotnym konsekwencjom i powikłaniom po jej przebyciu kontynuować szczepienia, z uwzględnieniem dawek przypominających. W ciągu ostatniego tygodnia na terenie naszego powiatu wykryto 42 zakażenia na COVID – 19. 10 marca – 7, 11.03. – 6, 13.03. – 2, 14.03. – 15 oraz 15.03. – 12. To na pewno nie wszyscy zakażeni, ponieważ z powodu braku masowego testowania istnieje możliwość, że wiele osób nawet nie wie, że choruje i może zakażać innych.

A. Szczepaniak

Planowe wyłączenia

17 marca w godz. 9:00 – 12:00 Binowo 60, 61, dz. nr 248/12.

20 marca w godz. 8:00 – 14:00 Gryfino ul. Śląska 16, 18, 20, 26, 26A, 28A, 30A, 32, 32A dz. nr 259, 256, 249.

21 marca w godz. 8:00 – 14:00 Gryfino ul. Staszica 1, 2, 2a, dz. nr 96, 94/4, Limanowskiego dz. nr 309.

22 marca w godz. 8:00 – 14:00 Chlebowo ul. Długa 1 do 18d, Świerkowa.

Atakuje nas Kraken

Obecnie w polskich szpitalach z powodu COVID-19 przybywa ponad 2500 pacjentów. Minister zdrowia Adam Niedzielski stwierdził, że w dużej mierze za wzrost zakażeń koronawirusem odpowiada jego mutacja „Kraken".

Mutacja „Kraken" to obecnie blisko 21 proc. zachorowań na COVID – 19. Zbliżamy się do szczytu zakażeń. Światowa Organizacja Zdrowia oceniła „Krakena" za wysoce zakaźną mutację Omikronu. Nowy typ nie różni się od poprzednich wariantów pod względem objawów. Zachorowanie przypomina przeziębienie, bądź lekką grypę. Jednak jak podkreśla WHO, „Kraken" wyróżnia od pozostałych, szybkie tempo rozprzestrzenia się. Kolejną cechą, która odróżnia „Krakena", to duża zdolność do wymijania odpowiedzi immunologicznej powstałej w wyniku szczepienia, a także wcześniejszej infekcji. Wiąże się to z większym ryzykiem ponownych zakażeń. Jak wynika z badań przeprowadzonych przez John Hopkins Hospital, „Kraken" ma silniejsze zdolności wiązania się z docelowym receptorem gospodarza. Właśnie to sprawia, że jest bardziej skuteczny w rozprzestrzenianiu się i również bardziej zakaźny.

„Kraken" został już wykryty w 35 krajach na świecie. W Europie zdiagnozowano go w takich państwach jak: Dania, Francja, Austria, Holandia, Niemcy, Hiszpania, Włochy, Szwecja, Islandia, Belgia, Czechy, Portugalia, Irlandia i Polska.

A. Szczepaniak

Zapomniany zabytek na Targowej w Gryfinie

Czerwone pojazdy strażackie widoczne w połowie ulicy A. Krajowej w Gryfinie należą do mającej tam siedzibę OSP Raffer

eprasa.pl ce785f8817

Coraz więcej policjantek

W 2022 roku nasz zachodniopomorski garnizon zasiliło 283 funkcjonariuszy. A już w końcu lutego br. w jego szeregi wstąpili kolejni - 12 kobiet i 19 mężczyzn. Czworo z nich trafi do naszego powiatu. Dzięki temu wzrośnie u nas ilość kobiet – funkcjonariuszek.

Przyjmując przysięgę nowych kandydatów Zbigniew Bogucki - Wojewoda Zachodniopomorski i insp. Policji Ryszard Gan pogratulowali nowym policjantom. Życzyli im wytrwałości w zdobywaniu wiedzy niezbędnej do służenia społeczności, satysfakcji z wybranej drogi zawodowej oraz policyjnego szczęścia. Podkreślili, że służba jaką wybrali kandydaci jest trudna i odpowiedzialna. Podejmowanie jej trudów będzie nie tylko próbą dla nich samych, ale również dla ich rodzin.

Przybywa kobiet

Komendę Powiatową Policji w Gryfinie zasili czworo z tych nowych policjantów, którzy właśnie w tym tygodniu rozpoczęli siedmiomiesięczne szkolenie w Szkole Policji w Słupsku. Po nim do Gryfina trafi jedna kobieta lat 30 i mężczyzna lat 32. A do posterunku w Chojnie dwóch mężczyzn w wieku 21 i 36 lat Te dane potwierdzają dwie ciekawe tendencje. Rośnie zarówno ilość kobiet wśród nowych mundurowych policjantów, jak też wiek podejmowania decyzji o wstąpienie do tej właśnie służby. Jak informuje rzecznik KPP w Gryfinie, Jakub Kuźmowicz, obecnie na 86 funkcjonariuszy Policji przypadają tu już 23 kobiety (łącznie z tą, o której pisaliśmy wcześniej). Pracują one zarówno na patrolach, w wydziale ruchu drogowego, jak kryminalnym.

Ilu w Gryfinie odeszło?

Plotka z roku ubiegłego roku mówiła o złożeniu wniosków o odejście na emeryturę aż 18 pracowników KPP w Gryfinie. Jak informuje rzecznik Jakub Kuźmowicz, faktycznie na początku tego roku (przełom lutego i marca jest w tym przypadku szczególnie dla nich korzystny), odeszło z KPP w Gryfinie zaledwie sześć osób, w tym jedna kobieta.

Przypominamy - nabór kandydatów do Policji wciąż trwa, a dokumenty można składać we wszystkich komendach powiatowych oraz komendach miejskich i wojewódzkiej Policji w Szczecinie.

rk

Możesz kupić do końca lipca

Dotychczasowe przepisy dotyczące sprzedaży węgla po cenach preferencyjnych (do 2 tys. złotych za tonę) przez Jednostki Samorządu Terytorialnego obowiązywały do 30 kwietnia. Sejm właśnie wydłużył sprzedaż węgla przez samorządy dla ogrzewających swoje domy tym paliwem do 31 lipca br.

W przypadku, gdyby samorządy nie sprzedały posiadanego węgla, mogą po 1 maja – jak zakłada nowelizacja – ogłosić sprzedaż końcową. A jak to wygląda w gminie Gryfino? Prezes PUK – Marcin Stawicki powiedział naszej redakcji, że gryfiński PUK dotąd sprzedał (także mieszkańcom sąsiednich gmin) - nieco ponad 1300 ton węgla po preferencyjnych cenach. Ciekawostką jest fakt, że ma też zwroty kupionego węgla! Mniej więcej 1 tona na 100 ton sprzedanego węgla. Dzieje się tak w przypadku, gdy ktoś ma piec nowoczesny i zwykle pali eko-groszkiem. A że w ofercie PUK nie było tego eko – na próbę wziął zwykły groszek. Jeśli okazywało się, że urządzenia jego pieca nie działają sprawnie przy takim paliwie, klient węgiel zwraca, a PUK nie robi z tym problemu.

Ile mają teraz?

Stan węgla czekającego na klientów w bazie przy ulicy Targowej w Gryfinie, niemal wyzerowali. Nie utrzymują znaczącego zapasu, dzięki czemu mogą mniej ludzkiej pracy skierować na proces sprzedaży. Pogorszenie sytuacji nastąpiło jedynie w jednym akcencie. Mianowicie, elektrownia Dolna Odra już nie dystrybuuje węgla po preferencyjnych cenach. Muszą więc go dowozić aż z Goleniowa. Jednak obecnie zapotrzebowanie jest tak małe (1-2 zgłoszenia dziennie), że nie stanowi to wielkiego problemu.

rk

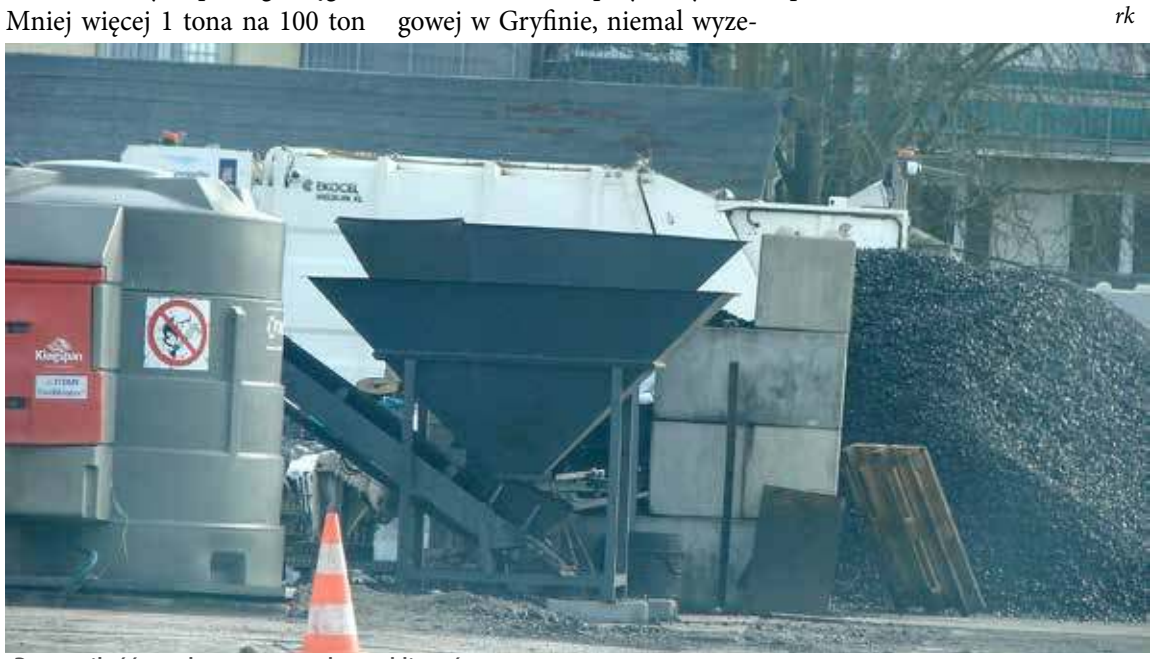

Pewna ilość węgla zawsze czeka na klientów

Zmiana czasu na letni

Niedługo czeka nas kolejna zmiana czasu z zimowego na letni. Tradycyjnie zegarki przestawiamy w ostatni weekend miesiąca – 26 marca, z godziny 2 na 3 w nocy.

Marzec to miesiąc, w którym rozpoczyna się kalendarzowa wiosna oraz moment pożegnania z czasem zimowym. Dzięki przestawieniu wskazówek zegarka dłużej będziemy mieć światło słoneczne - zmrok będzie nadchodził o godzinę później niż do tej pory.

Od lat trwa dyskusja na temat zasadności zmiany czasu. Najczęściej podnoszonym przeciw temu zwyczajowi argumentem jest brak podstaw ekonomicznych, problemy logistyczne pojawiające się w wielu branżach - w szczególności w transporcie – oraz negatywny wpływ na ludzki organizm. Jednak w najbliższych latach zmiana czasu nie zostanie zniesiona. Komisja Europejska podała, że zegarki będziemy przestawiać jak dotychczas dwa razy do roku, przynajmniej do 2026 r.

Aż 70 proc. Polaków jest zdania, że wprowadzenie na stałe czasu letniego byłoby satysfakcjonującym rozwiązaniem, jednak nie my o tym decydujemy.

Podobnego zdania jest większość Europejczyków.

Większość nowoczesnych sprzętów odmierzających czas, takich jak smartfony, laptopy, tablety, smartwatche, telewizory itp. działających zgodnie z czasem środkowoeuropejskim samodzielnie zmienia godzinę na wyświetlaczu, nie wymaga przestawiania. Sprzęt starszej generacji, niektóre urządzenia AGD, nakręcane zegarki czy tarczowe zegary ścienne należy ustawić ręcznie.

A. Szczepaniak

eprasa.pl ce785f8817

Regalica wyprzedziła wszystkich

Właśnie w budynkach SM Regalica trwa wymiana liczników wody. Ustawa nakazuje ich wymianę co 5 lat.

Jest to konieczne z dwóch powodów. Zainstalowana w nich bateria ma określony czas działania. Ale główny powód to fakt, że z wiekiem liczą one coraz gorzej na skutek zakamienienia rur i samych liczników. Nowe urządzenia montowane w domach SM Regalica to już kolejny raz są liczniki z nakładką elektroniczną. Nakładki mają wprawdzie trwałość dziewięcioletnią, ale jak już wspominaliśmy - ustawa nakazuje jednak wymianę wodomierzy co 5 lat.

Jak to działa

Początkowo zdalnego odczytu stanu wodomierzy dokonywała regularnie wyspecjalizowana firma zewnętrza objeżdżająca dom po domu. A wyniki przekazywała zarządowi Spółdzielni. Obecnie jednak Regalica posiada system komputerowy pozwalający kontrolować stan zużycia wody na każdym z liczników na bieżąco i na odległość. Jak mówi prezes Bogdan Warda - Jesli ktoś przychodzi do odpowiedniego wydziału w administracji Spółdzielni to jego pracownica może mu podać stan licznika na dzień dzisiejszy.

Regalica była pierwsza

- To co jest dopiero wprowadzaną nowością w Przedsiębiorstwie Usług Komunalnych, Gryfińskim Towarzystwie Budownictwa Społecznego i w innych spółdzielniach mieszkaniowych na naszym terenie, w Regalicy zostało wprowadzone już od 2010 roku – podkreśla prezes Bogdan Warda. Przy czym były to zarówno liczniki wody, jak podzielniki ciepła, które wymieniane są co 10 lat. Prezes podkreśla też ważną rzecz. Jako, że liczniki w naszych lokalach są elementem własności wspólnej (podobnie jak rury wodne i cieplne), właściciel lokalu spółdzielczego ma OBOWIĄZEK udostępnienia miejsca do zainstalowania liczników i dostępu do ich wymiany!

rk

Bobry podkopują

Radny Zenon Trzepacz, który niedawno wywalczył budowę nowego przystanku PKP w Radziszewie, teraz ma kolejny temat do działania.

Zwrócili się do niego mieszkańcy Radziszewa, którzy mają swe działki po drugiej stronie nasypu kolejowego. Jeden z nich - pan Grzegorz, przysłał też zdjęcia ilustrujące problem. Po tej stronie nasypu bobry stworzyły rozlewisko swym normalnym sposobem – obalając drzewa i tworząc zaporę. Zbierająca się woda zaczyna podmywać nasyp kolejowy. Co gorsza, te - cenne z innego powodu – zwierzaki wykonują wnęki w bokach nasypu kolejowego. Jakby tego było mało, obiektem ich mimowolnych "zabiegów" stał się nawet betonowy słup sieci trakcyjnej! Został on już tak podkopany, że przy dodatkowym wpływie wody - za jakiś czas może runąć.

Sprawa ta była już przekazywana zarówno zarządowi Wód Polskich, jak kolei. Na razie jednak nic się w tej sprawie nie dzieje. Czy da się rozwiązać problem bez usuwania poczciwych bądź co bądź zwierzaków?

rk

Kamera w „sanatorium"

Śledząc postępy w budowie osiedla mieszkań komunalnych gminy Gryfino, ponownie zajrzeliśmy w czwartek, 16 marca na plac budowy w Nowym Czarnowie.

Widać, że to już końcówka, głównie prowadzone są roboty na terenie wokół tych domów. Jednak obecnie trudno podać datę odbioru osiedla – mówi naczelnik wydziału inwestycji UM w Gryfinie, Mariusz Andrusewicz. Bo bardzo zmienna pogoda, a zwłaszcza powtarzające się opady śniegu utrudniają prace przy terenach zielonych wokół osiedla. Liczymy natomiast na to, że bardzo zniszczona droga dojazdowa do placu budowy zostanie szybko naprawiona.

Zaskoczył nas natomiast widok kamery na wysokim słupie, stojącym za ostatnim z powstających tam budynków. Czy to znaczy, że to osiedle będzie miało monitoring, którego brakuje w Gryfinie?

Mariusz Andrusewicz powiedział nam jednak, że widziany przez nas monitoring ma inne przeznaczenie. Zainstalowała go firma budująca osiedle z powodu powtarzających się kradzieży mających miejsce na placu budowy. Stało się to tak uciążliwe, że postawiono tam kamery... i pomogło.

Podobny, choć bardziej rozbudowany system monitoringu chroniącego place budów widzieliśmy wcześniej na gryfińskim cmentarzu komunalnym, a obecnie także na odcinku budowy obwodnicy Gryfina, na ulicy Armii Krajowej.

rk

eprasa.pl ce785f8817

Rozmowa z Adamem Michnikiem

„Ataki na Jana Pawła II są intelektualnie nierzetelne i historycznie nieprawdziwe."

W ostatnim czasie nasz region odwiedził redaktor naczelny Gazety Wyborczej Adam Michnik, który w niedzielę uczestniczył w debacie senackiej w Stargardzkim Centrum Kultury, a w poniedziałek w spotkaniu z cyklu „Otwarta społeczność" w Książnicy Szczecińskiej. Dla naszej redakcji była to okazja do przeprowadzenia wywiadu z tym znanym publicystą, pisarzem i działaczem opozycji antykomunistycznej.

Piotr Słomski w rozmowie z Adamem Michnikiem

Obecnie widzimy zaostrzającą się konfrontację obozu władzy i obozu opozycji. Jak Pan ocenia szanse opozycji na przejęcie władzy w Polsce i w jakiej konfiguracji politycznej powinna ona pójść do wyborów?

Naturalnie nie jestem doradcą żadnej z opozycyjnych partii. Wydaje mi się, że opozycja ma szansę wygrać te wybory, choć nie ma co do tego żadnej gwarancji. Obecnie widzimy mniejszą lub większą równowagę sił między obozem władzy i opozycji. Szala zwycięstwa jednych bądź drugich waha się, jednak z pewnym wskazaniem na opozycję. Sądzę, że warunkiem koniecznym zwycięstwa opozycji jest to, że musi ona za wszelką cenę zaprzestać wzajemnego atakowania się. Jeżeli nie jest możliwa wspólna lista, to jako minimum powinno się przyjąć założenie, że partie opozycyjne do wyborów nie atakują się wzajemnie – bo wróg jest nie wśród nas, tylko gdzie indziej. Sądząc po przeprowadzonych badaniach socjologicznych i analizując sondaże, wiele wskazuje na to, że wprawdzie PiS ma swój żelazny elektorat, który w sposób bardzo konserwatywno-reakcyjny aprobuje politykę Kaczyńskiego i jego współkolegów, lecz ten elektorat się nie rozszerza i w pewnym sensie się ustabilizował. Stanowią go ludzie równie „betonowi" mentalnie, jak najbardziej betonowi pezetpeerowcy, z którymi nie było możliwości podjęcia żadnej rozmowy. Kierownicza rola partii była dla nich świętością. Dla elektoratu PiS-u z kolei świętość stanowi kierownicza rola Kaczyńskiego.

Co może jeszcze oprócz wyraźnych rozdźwięków ideowych na opozycji stanąć jej na przeszkodzie na drodze do przejęcia władzy w naszym kraju?

Największy problem mogą stanowić nadmierne partyjne ambicje poszczególnych liderów. Oni muszą zrozumieć, że to nie są takie wybory, jak to zwykle bywa w krajach demokratycznych, gdzie wyborca decyduje, które z demokratycznych ugrupowań obejmie władzę na najbliższą kadencję. W naszym przypadku, będą to wybory o to, czy zdołamy zablokować ten pełzający zamach stanu, który prowadzi właściwie do unicestwienia polskiej demokracji. To, co się obecnie dzieje w naszym kraju, nazywam polskim wariantem putinizmu. O ile ten rząd w polityce międzynarodowej jest antyputinowski – bo wspiera Ukrainę i chwała Bogu, że tak robi – to jednak w sferze polityki wewnętrznej naśladuje Putina.

W ostatnich dniach rozgorzała dyskusja na temat reportażu w TVN odnośnie Jana Pawła II. Jakie jest pańskie zdanie na ten temat?

Uważam, że Jan Paweł II był bardzo wybitnym człowiekiem. Frontalne ataki na pamięć i autorytet Jana Pawła II są intelektualnie nierzetelne i historycznie nieprawdziwe. Te ataki są w tym sensie fałszywe, że zostały wyrwane z określonego dziejowego kontekstu. Faktem jest, że nasza obyczajowość od czasów śmierci Ojca Świętego bardzo się zmieniła. Nie bagatelizuję tego, co było, moim zdaniem, ewidentną porażką Kościoła Katolickiego, a mianowicie przesadnego ignorowania sprawy skandali pedofilskich, ale twierdzenie, że papież świadomie ukrywał przestępców uważam za nieuprawnione. Nie przekonały mnie więc argumenty płynące z tego reportażu.

Przejdźmy teraz do wojny na Ukrainie. W naszym kraju widzimy niezwykle humanitarną reakcję społeczną, a także duże zaangażowanie Polski w pomoc ekonomiczną i militarną. Jeżeli ta pierwsza płaszczyzna pomocy, czyli odruch serca, jest zrozumiały i nie wymaga komentarza, to czy jednak z drugiej strony, stać nas na tak hojną pomoc ekonomiczną i militarną wobec Ukrainy?

Wydaje mi się, że nie tylko nas stać, ale będzie to jeden z niewielu pozytywnych aspektów oceny epoki rządów PiS-u. Takie zaangażowanie w pomoc Ukrainie jest zgodne z polską tradycją i naszą racją stanu. Bardzo obawiam się tych wszystkich głosów, które mówią, że w gruncie rzeczy to nie jest nasza wojna. Uważam przeciwnie, to właśnie jest nasza wojna. Polacy w tej wojnie nie giną, ale dobrze czynią, że pomagają uchodźcom, a państwo polskie wspiera na tyle, na ile jest to możliwe, ukraiński potencjał militarny.

Często ze strony ukraińskiej, ale również i w naszym kraju, słychać pogląd, że ta wojna może ulec eskalacji na zachód i że Polska może zostać zaatakowana jako następna. Czy widzi Pan takie zagrożenie?

Putin przekroczył wszystkie czerwone linie. Nie umiem więc powiedzieć, jakie będą jego następne kroki. Może zrobić jeszcze różne rzeczy. Na dzisiaj nie widzę takiego zagrożenia, ale to nie oznacza, że mogę go nie zobaczyć jutro. Putin wie, że nie może przegrać tej wojny, bo to go może kosztować nie tylko utratę władzy, ale i życia. W związku z tym jest on kompletnie nieprzewidywalny.

Pod koniec października ubiegłego roku odebrał Pan prestiżową Nagrodę Księżnej Asturii (obecnej następczyni tronu Hiszpanii). W obecności króla Filipa VI w trakcie swojej okolicznościowej przemowy mówił Pan m.in. o tym, że w naszych czasach prawda i wolność są zagrożone oraz że trzeba pamiętać o tych Rosjanach, którzy dzisiaj stawiają opór władzy na Kremlu. Czy może Pan nieco rozwinąć te dwie myśli?

Jeżeli chodzi o ten pierwszy aspekt, to cały świat przeżywa obecnie moment konfliktu między autorytarno-populistyczną wizją państwa a wizją demokratyczną. Ten konflikt widzimy nie tylko w naszym kraju, ale również na Węgrzech, to samo obserwowaliśmy w USA, a także w Izraelu, Brazylii czy Turcji. Tak więc przejawów tego zjawiska jest w świecie sporo. W tym sensie ponownie mamy do czynienia z tą samą historyczną pułapką, bo trzeba pamiętać, że w latach 30-tych XX wieku taką właśnie pułapką była pokusa faszyzmu. Po klęsce Hitlera pokusą stała się z kolei pułapka bolszewizmu – przykładem są tu ZSRR, Chiny, Korea, Wietnam. Wydawało się w pewnym momencie, że świat zostanie zalany ideologią komunistyczną. Okazało się jednak, że systemy totalitarne, które mają swoje mity, mogą co prawda przez długi czas trwać, ale prędzej czy później zaczynają gnić, co dla przykładu widać bardzo wyraźnie w Iranie. Jestem też optymistą co do tego, że i we wspomnianym wcześniej Izraelu reżim Netanjahu długo nie pociągnie. Natomiast jeżeli chodzi o Polskę, to jak już podkreśliłem, nie mam wątpliwości, że droga, którą kroczy PiS, prowadzi nasz kraj do katastrofy. W tej materii trzeba zrobić absolutnie wszystko, żeby tak zmobilizować trzeźwo myślących ludzi, by na PiS nie padł ani jeden głos uczciwego człowieka. Jeżeli chodzi o tę drugą kwestię, czyli stosunek do Rosjan, to trzeba zaznaczyć, że w Polsce istnieje silny potencjał nieufności wobec Rosji. Jest on uzasadniony historycznie, bo spowodowany czasami rozbiorów, rusyfikacji, później wojny polsko-bolszewickiej, a następnie sowieckiej dominacji nad PRL. Jednak trzeba pamiętać, że nie ma narodów genetycznie skazanych na losy niewolnicze. My często lubimy przypominać, że naszą wolność zawdzięczamy papieżowi, Reaganowi i Solidarności, ale rzadko przypominamy w tym kontekście o pieriestrojce. Wiatr wolności przyszedł w takim sensie również ze wschodu, od Rosji i ówczesnych przemian, jakie tam zaszły. To było wówczas bardzo ważne. W Rosji nadal istnieje więc potencjał demokratyczny, jednakże w tej chwili zdecydowanie górę wzięły tendencje antydemokratyczne i imperialistyczne. Jeden z moich rosyjskich kolegów powiedział, że w Rosji panuje system autorytarny, który z wolna przeistacza się w totalitarny. I tak rzeczywiście jest, bo jeśli za samo stwierdzenie „wojna na Ukrainie" można zostać skazanym na kilka lat łagrów, to nic dziwnego, że rosyjskie społeczeństwo jest skute strachem. Jednak taki stan nie jest wieczny, on minie. Powinniśmy więc myśleć z określoną perspektywą. Po pierwsze, teza mówiąca, że wszyscy Rosjanie popierają Putina, jest niesłuszna. Byłoby to zresztą powtarzaniem narracji putinowskiej, bo właśnie prezydent Rosji w ten sposób mówi. Rosjanie nie są skazani na Putina. Wszystkie narody mają w swej historii fazy lepsze lub gorsze, a Rosja przechodzi obecnie straszną fazę – najgorszą z możliwych. To jednak kiedyś minie. A my musimy myśleć naprzód i wspierać tych Rosjan, którzy przeciwstawiają się Putinowi.

W niedzielę odbyła się w Stargardzie dyskusja z pana udziałem, której tematem była kultura debaty publicznej. Jak Pan ocenia poziom dzisiejszej debaty publicznej w Polsce i – jeżeli według Pana jest taka potrzeba – jak ją uzdrowić?

PiS-owska większość w Sejmie nie stosuje żadnej debaty, ucieka się jedynie do kłamstwa, oszczerstwa i okładania cepem. Natomiast większość w Senacie usiłuje dochować standardów dobrze pojętej debaty parlamentarnej i demokratycznej. Po mojej wizycie na Pomorzu Zachodnim, muszę przyznać, że jestem pod dużym wrażeniem wystąpień senatorów tej ziemi: marszałka Tomasza Grodzkiego, Magdaleny Kochan i Stanisława Gawłowskiego. To są ludzie, którzy chcą rozmawiać i słuchać. Potrafią też uczyć tych standardów swoich rozmówców. I w tym sensie stanowią pozytywny przykład. Natomiast żeby poprawić poziom debaty publicznej w Polsce, to powiem tylko jedno – trzeba odsunąć od władzy PiS.

Dziękuję za rozmowę

Piotr Słomski

eprasa.pl ce785f8817

Basia i jej autorka w Bibliotece

14 marca br. w Oddziale dla Dzieci i Młodzieży BP w Gryfinie odbyło się spotkanie autorskie z Zofią Stanecką - autorką bajek i opowiadań dla dzieci, między innymi popularnej serii o Basi.

Dwie spośród jej książek – „Świat według dziadka" oraz „Domino i Muki. Po drugiej stronie czasu", zostały wpisane na Listę Skarbów Muzeum Książki Dziecięcej. Zaś książka „Drań, czyli moje życie z jamnikiem" otrzymała wyróżnienie literackie w konkursie Książka Roku 2022 Polskiej Sekcji IBBY. Jej twórczość jest przepełniona poczuciem humoru i mądrością.

Podczas spotkania pisarka przedstawiła za pomocą rysunków, wiele cennych informacji o procesie powstawania książki i ludziach, którzy ją współtworzą – od momentu pojawienia się pomysłu w głowie pisarza, aż po pojawienie się książki w księgarni i w bibliotece. Zdradziła również gdzie najchętniej pracuje nad ich powstaniem. Następnie przedszkolaki mogły przekonać się jak działa ich wyobraźnia. Wspólnie z autorką wymyślały zwierzaka cudaka i jego zakręconą historię, a pani Zofia to wszystko rysowała. Spotkanie zakończyło się długą kolejką po zakup książek z dedykacją i autografem. Uczestniczyły w nim „Zajączki" z Przedszkola Nr 4 im. Pszczółki Mai, „Jeżyki" z Przedszkola Nr 1 im. Krasnala Hałabały oraz „Jaskółki" z Przedszkola Nr 5 im. Calineczki.

Tekst i foto: Mariusz Kiełtyka

Przebudują kotłownie

We wtorek 14 marca, w Urzędzie Gminy odbyło się podpisanie umowy z wykonawcą na przebudowę kotłowni w Szkole Podstawowej w Krzywinie. Prócz władz gminy i przedstawicieli wykonawcy, były również panie z Banku Gospodarstwa Krajowego, Dyrektor Regionalna ds. Inwestycyjnych - Anna Pawlak oraz specjalistka Katarzyna Korzekwa-Kubiak.

Dotychczasowe dwa kotły miałowe w Krzywinie zastąpi nowoczesny system c.o. zasilany olejem opałowym. To czysta i efektywna technologia, która z powodzeniem wykorzystywana jest w innych budynkach gminnych. Na zadanie to zostało pozyskane dofinansowanie w ramach rządowego funduszu Polski Ład - Program Inwestycji Strategicznych, w wysokości 85 proc. kosztów całkowitych.

Najkorzystniejszą ofertę złożyła firma TOPINSTAL Mariusz Wiśniewski z Chodzieży. Opiewa ona na kwotę 820 526,09 zł. Pierwsze prace rozpoczną się jeszcze w kwietniu, a nowa kotłownia ma zostać oddana do użytku od września.

Elewacja i pompy ciepła

Wójt Paweł Wróbel informuje też o kolejnych planach. Gmina ma już pieniądze na wykonanie elewacji budynku i sali gimnastycznej szkoły w Krzywinie. Wymieniony również będzie system ogrzewania siedziby Urzędu Gminy, gdzie niedawno była awaria pieca c,o. Wykonany już jest audyt cieplny budynku urzędu i przygotowywane są dokumenty w celu kupienia pomp ciepła, które zastąpią stare ogrzewanie. Pompy ciepła to nie tylko „moda", ale też wygoda. Na rynku pracy nie ma palaczy, a utylizacja szlaki też stanowi problem, Gmina już dostała 400 tysięcy złotych dotacji na ten cel.

rk

Pieniądze na linie autobusowe

Barbara Rawecka - burmistrz Gminy Chojna wzięła udział w konferencji prasowej i podpisaniu umowy na dofinansowanie w ramach II naboru z rządowego Funduszu Autobusowego.

Gmina Chojna ma już utworzone linie autobusowe. Władze miasta wystąpiły w drugim rozdaniu, aby wydłużyć obecne trasy i wprowadzić dodatkowe linie, do miejscowości, które miały tylko „po jednym autobusie". Chojna jako jedna z pierwszych przystąpiła do projektu „Funduszu Autobusowego". Z roku na rok rozszerzana jest lokalna działalność dając możliwość dojazdu wszystkim mieszkańcom.

Gmina Chojna w II naborze złożyła wniosek o dopłatę i uzyskała dofinansowanie 146,7 tys. zł do 2 linii o długości 86,5 km. Warto zaznaczyć, że gmina w I naborze wniosków na 2023 r. otrzymała ponad 570,3 tys. zł na uruchomienie 14 linii o długości 409 km.

Wartość podpisanej w poniedziałek umowy to 146 962 zł na obsługę dwóch linii o długości 86,5 km. - Gdyby nie fundusz autobusowy to pozostałaby nam sfera marzeń, aby dowozić ludzi do Chojny – mówi burmistrz gminy Chojna. Umowa podpisana została w Zachodniopomorskim Urzędzie Wojewódzkim, a gospodarzem był Zbigniew Bogucki – Wojewoda Zachodniopomorski. *Dost.*

Jutro – do Widuchowej!

Festiwal zup i zlot motocyklowy na powitanie wiosny w Widuchowej.

Przypominamy, że w najbliższą sobotę 18 marca o godz. 10.00 zapraszamy na widuchowskie nabrzeże na Festiwal zup i zlot motocyklowy.

Organizatorzy wydarzenia: Black Sprocket, Stowarzyszenie Motocyklowe „Sokół" w Policach, KGE Lawenda Widuchowa oraz Gmina Widuchowa wspólnie działają, by w sobotę wszyscy dobrze się bawili i oczywiście dobrze zjedli.

Zapowiada się ciepły weekend, więc serdecznie zapraszamy do odwiedzenia Bulwarów Rybackich. *Dost.*

eprasa.pl ce785f8817

W OSP Chwarstnica jest dobrze

Podczas zebrania sprawozdawczego, Sprawozdanie z działalności Ochotniczej Straży Pożarnej w Chwarstnicy za rok 2022 przedstawił Prezes jednostki Krzysztof Kopija.

Jednostka liczy 16 członków czynnych, 4 honorowych oraz 5 wspierających. Razem to 25 osób. W roku sprawozdawczym szeregi opuścił jeden druh. Działa tam Młodzieżowa Drużyna Pożarnicza składająca się z 10 osób - dziewięciu chłopców i jednej dziewczyny. Na swoim stanie jednostka posiada dwa średnie samochody pożarnicze.

W roku sprawozdawczym odbyły się 2 zebrania Zarządu oraz 4 inne zebrania.

W roku 2022 jednostka interweniowała 107 razy. 18 były to pożary, a 66 miejscowe zagrożenia. Największym pożarem w ubiegłym roku, w którym braliśmy udział, był pożar hali magazynowej na terenie zakładu „Gryfskand". W akcji ratowniczo-gaśniczej przez 16 godzin wzięło udział dziesięciu naszych strażaków.

24 lutego ub. roku u naszych sąsiadów zza wschodniej granicy wybuchła wojna. Jako jednostka, bez zbędnej zwłoki, odpowiedzieliśmy na apel komendanta głównego PSP, przekazując naszym kolegom z Ukrainy, sprzęt niezbędny do prowadzenia działań ratowniczo-gaśniczych. Było to: siedem hełmów strażackich, sześć pasów oraz dwie prądownice typu „Turbo Jet". Wielokrotnie braliśmy także udział w zbiórkach, przewozach i przeładunkach darów dla mieszkańców Ukrainy. W dniach 13 – 22 sierpnia byliśmy dwunastokrotnie dysponowani do działań z powodu katastrofy ekologicznej, którą dotknięta została rzeka Odra. Często były to akcje prawie całodobowe. Przyjeżdżaliśmy do jednostki tylko w celu podmiany załogi. Zabezpieczaliśmy także halę sportową w Szkole Podstawowej nr 3 w Gryfinie. Doszło tam do uszkodzenia dachu, w związku z porywistymi wiatrami. Kilkukrotnie braliśmy udział w poszukiwaniach osób zaginionych. Często interweniujemy w szczególności na drodze ekspresowej S3. Z racji posiadania odpowiednio przeszkolonych ludzi (7 ratowników po kursie Kwalifikowanej Pierwszej Pomocy, a także jeden druh z wykształceniem medycznym), odpowiedniego sprzętu: dwie torby medyczne typu R1, automatyczny defibrylator zewnętrzny (AED) oraz zestaw ratownictwa technicznego marki Lukas, możemy brać udział w akcjach ratowniczych, a także udzielać wsparcia Państwowemu Ratownictwu Medycznemu. Drzewa, konary na drodze, wypompowywanie wody, wyjazdy do owadów błonkoskrzydłych, to także elementy naszego codziennego funkcjonowania.

W ubiegłym roku jeden druh ukończył kurs dowódców, a dwóch druhów zdobyło uprawnienia do obsługi Bezzałogowych Statków Powietrznych - dronów.

W zeszłym roku trafiło do nas wiele sprzętu: ubrania specjalne wg. nowego wzoru, część druhów posiada już dwa komplety ubrań. Dzięki temu, możemy pozwolić sobie na chwilowe wycofanie jednego kompletu - do prania. Nabyliśmy 6 latarek kątowych marki Streamlight, piąty aparat ochrony dróg oddechowych, zestaw do wyważania drzwi marki Lukas, węże, przełączniki, środki ochrony osobistej, buty i wiele innych rzeczy.

Podziękował druhom za pełne zaangażowanie, za to, że poświęcają często swój wolny czas, czasem zwalniają się także z pracy, aby służyć naszej społeczności, gdy tylko wyniknie taka potrzeba. Podziękował też PSP za wsparcie w akcjach oraz kolegom z jednostek OSP, za to, że w obliczu każdego kryzysu stajemy ramię w ramię, jak jedna drużyna.

Na ręce Komendanta Gminnego Andrzeja Wiśniewskiego, skierował wyrazy uznania oraz podziękowania za wsparcie, którego udziela strażakom Burmistrz Mieczysław Sawaryn. Dzięki Kierownikowi Gminnego Biura Zarządzania Kryzysowego Andrzejowi Wiśniewskiemu nigdy nie mamy kłopotu, żeby odtworzyć zużyty sprzęt, a także pozyskać nowy. To dzięki osobistemu zaangażowaniu Kierownika i jego dobrej współpracy z Powiatowym Lekarzem Weterynarii, udało nam się całkowicie nieodpłatnie pozyskać trzeci samochód do naszej OSP, Citroena Xsarę Picasso. Auto to będzie mogło nas wspierać w mniej wymagających akcjach, typu zakładanie zapór przeciwpowodziowych na przystani, dowóz oraz podmiana ludzi podczas prowadzenia dużych i długotrwałych akcji ratowniczo-gaśniczych, czy przewożenia różnego rodzaju sprzętu oraz wyposażenia na przyczepce.

Podziękował Prezesowi Zarządu Miejsko-Gminnego OSP Zenonowi Trzepaczowi, za to, że zawsze służy wsparciem i dobrą radą oraz przedstawicielowi Zarządu Powiatowego OSP - Andrzejowi Szczepaniakowi za wsparcie w postaci artykułów o naszej działalności. Przekazał podziękowania dla Komendanta Powiatowego oraz funkcjonariuszy PSP za wzorową współpracę, dobrą wolę i wsparcie w postaci dobrej rady w różnych projektach i działaniach.

Po odczytaniu pozostałych sprawozdań udzielono Zarządowi absolutorium.

Prezes Zarządu M - G Związku OSP w Gryfinie, radny Rady Miejskiej Zenon Trzepacz podziękował strażakom za ubiegłoroczną działalność oraz zaapelował o zorganizowanie drzwi otwartych dla młodych – zainteresowanych wstąpieniem do MDP.

Mł. kpt. Arkadiusz Pawlik reprezentujący PSP także podziękował strażakom z jednostki za wszystkie statutowe i wykraczające poza statut działania. Podkreślił zaangażowanie w akcji pomocowej dla Ukrainy, jak również w obronie rzeki Odry.

Komendant Gminny Andrzej Wiśniewski podsumował ubiegły rok. Zapewnił, że jednostki OSP na terenie Gminy Gryfino mają i mieć będą wsparcie u Burmistrza Mieczysława Sawaryna i całej Rady. Przypomniał o obowiązujących badaniach lekarskich oraz o możliwości uzyskania świadczeń emerytalnych przez strażaków ochotników.

Występujący w imieniu Prezesa Zarządu Powiatowego OSP Pawła Trzaskosia – członek Prezydium Zarządu Andrzej Szczepaniak podziękował strażakom za ich zaangażowanie w działalność mającą na celu niesienie pomocy lokalnemu społeczeństwu oraz przypomniał o zbliżających się eliminacjach powiatowych OTWP, zebraniu prezesów i naczelników OSP oraz zawodach międzygminnych.

W zebraniu uczestniczył też sołtys Sołectwa Chwarstnica Krzysztof Sarna.

A. Szczepaniak

KRONIKA STRAŻACKA

06.03. Mieszkowice - pomoc ratownikom medycznym w zniesieniu pacjenta.

***

07.03. Nowe Objezierze - pożar sadzy.

***

08.03. Borzym - ASF spryskanie poboczy substancją chemiczną - wspomaganie działań inspektora weterynarii.

***

09.03. Rosnowo - kolizja. Auto pozostawione na poboczu; Gryfino – ASF - wspomaganie działań inspektora weterynarii; Gryfino - zadymienie na klatce schodowej; Mętno Małe - plama oleju.

***

10.03. Gryfino - pomoc ZRM w zniesieniu pacjenta; Babin - sprawdzenie mieszkania detektorem. Nie wykryto czadu; Cedynia - plama oleju.

***

11.03. Kamionka - pożar balotów słomy; Gryfino – kolizja; Stołeczna - drzewo na drodze; Kamienny Jaz - pożar instalacji elektrycznej.

***

12.03. Chojna - plama oleju; Strzeszewko - pożar w stodole.

eprasa.pl ce785f8817

Niektórym się chce zobaczyć, dotknąć i…

Nie tylko z Gryfina, ale także z okolic, w czwartkowe przedpołudnie Izbę Tradycji odwiedziły dzieci z klas IV-VIII Szkoły Podstawowej z Nowego Czarnowa wraz z wychowawczynią Justyną Chmielewską.

Zajęcia dydaktyczne w izbie prowadziła niezawodna nauczycielka historii Janina Zawadzka. Oczywiście rozpoczęła zwiedzanie Izby Tradycji od pytania, co to jest historia? Odpowiedzi były różne, ale... prawidłowe. Skupiła się na sali lekcyjnej z ubiegłego wieku, gdzie opowiedziała o pierwszym Elementarzu M. Falskiego i innych, z których dzieci mogły się uczyć alfabetu.

Uczniowie zainteresowali się różnymi eksponatami zgromadzonym przez Towarzystwo Miłośników Historii Ziemi Gryfińskiej przez wiele lat. Adam zainteresował się starą poniemiecką maszyną do pisania i sztućcami wygrzebanymi podczas prac remontowych na gryfińskim nabrzeżu.

Ciekawe było porównanie tornistrów i walizek tych obecnych z tymi, z którymi przyjechali pierwsi polscy osadnicy na ziemie zachodnie. Oczywiście trzeba było porównać ciężar walizki drewnianej z walizką tekturową. Ktoś inny zwrócił uwagę na rękawice bokserskie śp. Tadeusza Stasiaka, podarowane nam przez syna - Marka Stasiaka.

Zwiedzające dzieci z dużym skupieniem oglądały kroniki TMHZG wyeksponowane na korytarzu. Ciekawość wzbudził także mały akordeon darowany nam przez Franciszka Bąka.

Wszyscy uczniowie wpisali się do zeszytu odwiedzin Izby Tradycji,gdyż dzisiaj to już historia, że byli u nas w odwiedzinach. Zapraszam do fotorelacji.

K.F.

REKLAMA

PGE

PGE Górnictwo i Energetyka Konwencjonalna S.A.
- Oddział Elektrownia Dolna Odra
ogłasza
rekrutacje wewnętrzną w GK PGE
i zewnętrzną na stanowisko:

- Monter Remontów Turbin i Urządzeń Pomocniczych

Miejsce świadczenia pracy:
Elektrownia Dolna Odra w Nowym Czarnowie
Sposób oceny kandydata:
Ocena złożonych dokumentów, rozmowa kwalifikacyjna.
Planowany termin zatrudnienia:
kwiecień/maj 2023 r.
Proponowana forma zatrudnienia:
umowa o pracę.

Termin i miejsce składania dokumentów:
Zainteresowane osoby prosimy o przesłanie aplikacji (CV, list motywacyjny, klauzula informacyjna) poprzez stronę internetową Kariera PGE S.A. (https://www.gkpge.pl/kariera) w nieprzekraczalnym terminie do dnia **23.03.2023 r.**

REKLAMA

psb
PSB MRÓWKA GRYFINO
ul. Łużycka 87b, tel. 91 416 21 32
MRÓWKA
BUDUJ I REMONTUJ RAZEM Z MRÓWKĄ
materiały budowlane • technika grzewcza
chemia budowlana • wyposażenie i wykończenie wnętrz
artykuły metalowe i elektryczne
U nas znajdziesz:
CENTRUM OBSŁUGI INWESTYCJI I FIRM
kompleksowa obsługa firm i instytucji
promocje • rabaty • bonusy
Hurtownię
godz. otwarcia: pn. - so. 6⁴⁵-16⁰⁰
W MRÓWCE KUPUJESZ PUNKTY PAYBACK ZYSKUJESZ
PAYBACK
Zbieraj punkty PAYBACK w sieci sklepów PSB-Mrówka.*

REKLAMA

Binowskie Specjały
Manufaktura zdrowej żywności
• Usługi cateringowe
• Wyroby własne
- wędzone - pieczone - gotowane - grillowane
- z dziczyzny - z wołowiny - z wieprzowiny
- z ryb - z drobiu i owoców morza
• sery Marwickie
• ciasta domowe
Przyjmujemy zamówienia cateringowe na imprezy do 25 osób
Sala bankietowa do wynajęcia na imprezy do 24 osób (60 m²)
Tel. 601 42 16 63 www.binowskiespecjaly.pl
Promotor najlepszego wina w zachodniopomorskim, z winnicy w Binowie

PIASKI, ŻWIRY, KRUSZYWA DROGOWE
Piasek płukany, piasek zasypowy, żwiry, kruszywa łamane, zamienniki, betony ,podsypki.
TRANSPORT MATERIAŁÓW SYPKICH 1-28 T
WYWÓZ GRUZU, ZAGĘSZCZARKI 60-500KG
KOPARKO-ŁADOWARKA
tel. 602 460 400

REKLAMA
kontakt.7dnigryfina@gmail.com
tel. 91 404 50 14

eprasa.pl ce785f8817

Tylko placków żal

Gdy Marek Lisowski zapowiedział wyposażenie internatu zespołu szkól przy Łużyckiej w 75- calowy telewizor, postanowiliśmy sprawdzić, czy to prawda. To co zobaczyliśmy, przeszło oczekiwania.

Marek Lisowski to przewodniczący Rady Rodziców Zespołu Szkół Ponadpodstawowych nr 2 w Gryfinie. I jedyny przewodniczący, o pracy którego słychać „na mieście", nawet daleko od szkoły. Na jego prośbę kierowniczka internatu Agnieszka Gralak pozwoliła nam zwiedzić internat dla setki uczniów, zatrudniający 7 wychowawców, intendenta i 4 kucharki gotujące także dla innych uczniów.

Głównym przewodnikiem był Pan Przewodniczący. Zaczęliśmy od telewizora i faktycznie, decyzja o takim zakupie (rada rodziców dała 2 tysiące, resztę dyrekcja szkoły), była słuszna. W dużym holu mniejszy by po prostu ginął. Ale to nie koniec niespodzianek. Wszystkie wnętrza, włącznie z korytarzami na piętrach bardzo kolorowe. Nawet numery pokojów namalowano na dużej desce koło drzwi. Pokoje duże jak na dwie osoby. Jeden dość szczególny – pomalowali go z własnej inicjatywy rodzice jednej z mieszkającej w nim dziewcząt!

Ale wyposażenie...

Ale największe wrażenie robi wyposażenie. W stołówce prawdziwy bilard od Przewodniczącego i duże piłkarzyki. Oddzielne pomieszczenie na piętrze (!) z siłownią. A jakie kuchnie dla dziewcząt i chłopców! Myślę, że wielu z nich w rodzinnym domu ma mniejsze i słabiej wyposażone.

Rada Rodziców pomaga w zdobyciu wielu elementów wyposażenia, także mebli, np. pufy. Pieniądze na sofy dało Nadleśnictwo. Pomagają też inni sponsorzy. Bywa, że gdy brakuje „końcówki" do jakiegoś wymarzonego zakupu są nimi... pracownicy internatu.

Warto podkreślić, że dzieci przewodniczącego (córka właśnie robi maturę), z internatu nie korzystają. Po prostu – powiedział nam pan Marek, internat musi być tak wyposażony, żeby mógł oderwać dzieciaki od smartfonów, komputerów i internetu. Mają nawet wspólnie z kierowniczką pomysł na stworzenie skweru z trzema ławeczkami na zapleczu internatu.

Co z tytułowymi plackami? Tego dnia na obiad były placki ziemniaczane. Okazało się jednak, że ja – jako osoba z zewnątrz, nie mogę się załapać na swój przysmak w internacie.

rk

Gryfińskie Towarzystwo Budownictwa Społecznego Sp. z o. o.

Harmonogram rocznych zebrań Wspólnot Mieszkaniowych

Adres Wspólnoty Mieszkaniowej	godzina	miejsce
13 marca 2023		
Szczecińska 3	13:00	Gryfińskie TBS
Nowe Czarnowo 11	14:00	Gryfińskie TBS
Fabryczna 22	15:00	Gryfińskie TBS
Fabryczna 24	16:00	Gryfińskie TBS
Opolska 9	17:00	UMiG, sala nr 34
Sprzymierzonych 8	18:00	UMiG, sala nr 34
14 marca 2023		
Garbarska 4	13:00	Gryfińskie TBS
Wełtyń, Kościelna 6	14:00	Gryfińskie TBS
Zielna 6,6A,8	15:00	Gryfińskie TBS
Pomorska 39	16:00	UMiG, sala nr 34
Sprzymierzonych 7	17:00	UMiG, sala nr 34
Szczecińska 15	18:00	UMiG, sala nr 34
15 marca 2023		
Piastów 11	13:00	Gryfińskie TBS
Piastów 13	14:00	Gryfińskie TBS
Piastów 15	15:00	Gryfińskie TBS
Łużycka 2-4	16:00	UMiG, sala nr 34
Łużycka 16-18	17:00	UMiG, sala nr 34
Łużycka 27-29	18:00	UMiG, sala nr 34
16 marca 2023		
Kociuszki 11	13:00	Gryfińskie TBS
Kościuszki 12	14:00	Gryfińskie TBS
Kościelna 41	15:00	Gryfińskie TBS
Kwiatowa 1	16:00	Gryfińskie TBS
Targowa 1	17:00	Gryfińskie TBS
Słowackiego 1	18:00	Gryfińskie TBS
Niepodległości 12-14	16:00	UMiG, sala nr 34
20 marca 2023		
Kościelna 25	13:00	Gryfińskie TBS
Kościelna 43	14:00	Gryfińskie TBS
11 Listopada 54-62	16:00	UMiG, sala nr 34
Konopnicka 13-27	18:00	UMiG, sala nr 34
Asnyka 9-15	16:00	UMiG, sala nr 34
Krasińskiego 44-54	18:00	UMiG, sala nr 34
21 marca 2023		
Mieszka I 23-25	16:00	Gryfińskie TBS
Mieszka I 27	17:00	Gryfińskie TBS
Żabnica, Szkolna 16	18:00	Gryfińskie TBS
Łużycka 61	16:00	UMiG, sala nr 34
Bol.Chrobrego 2	17:00	UMiG, sala nr 34
1 Maja 12	18:00	UMiG, sala nr 34
22 marca 2023		
1 Maja 14	16:00	UMiG, sala nr 34
1 Maja 15	17:00	UMiG, sala nr 34
Flisacza 49 A-I	18:00	UMiG, sala nr 34
1 Maja 13	16:00	UMiG, sala nr 25
Niepodległości 19-21	17:00	UMiG, sala nr 25
Niepodległości 23-25	18:00	UMiG, sala nr 25
23 marca 2023		
Niepodległości 27-29	16:00	UMiG, sala nr 34
Niepodległości 31-33	17:00	UMiG, sala nr 34
Niepodległości 35-37	18:00	UMiG, sala nr 34
Niepodległości 2	16:00	UMiG, sala nr 25
Niepodległości 8-10	17:00	UMiG, sala nr 25
Niepodległości 4-6	18:00	UMiG, sala nr 25
27 marca 2023		
Szczecińska 1	13:00	Gryfińskie TBS
Willowe Wzgórze I	14:00	Gryfińskie TBS
Krasińskiego 73-77	16:00	UMiG, sala nr 34
Bol.Chrobrego 8-14	18:00	UMiG, sala nr 34
Bol.Chrobrego 16-18	16:00	UMiG, sala nr 25
Bol.Chrobrego 20-28	18:00	UMiG, sala nr 25
28 marca 2023		
Grunwaldzka 10-12	16:00	UMiG, sala nr 34
Mazowiecka Nova	18:00	UMiG, sala nr 34

Gryfińskie Towarzystwo Budownictwa Społecznego Sp. z o.o.
ul. Grunwaldzka 1, 74-100 Gryfino
+48 91 416 27 28 +48 91 404 50 31 biuro@tbsgryfino.pl

www.tbsgryfino.pl, www.bip.tbs.gryfino.pl

eprasa.pl ce785f8817

Będzie nowy rezerwat – Kostrzyneckie Rozlewisko?

W czwartek 9 marca, w świetlicy wiejskiej w Starym Kostrzynku odbyło się zebranie zorganizowane przez Radę Miejską w Cedyni. Spotkanie odbyło się na prośbę Regionalnej Dyrekcji Ochrony Środowiska, by ponownie rozpatrzeć wniosek o utworzenie rezerwatu przyrody obejmującego teren użytku ekologicznego Kostrzyneckie Rozlewisko.

W spotkaniu tłumnie uczestniczyli głównie mieszkańcy Starego Kostrzynka i Starej Rudnicy, a także przedstawiciele kół łowieckich, rolników, władz gminy oraz Rady Miejskiej w Cedyni, Spotkanie otworzył przewodniczący Rady Miejskiej Piotr Głowniak, przedstawiając zgromadzonym przedmiot sprawy oraz tłumacząc, czym skutkować będzie ewentualne utworzenie rezerwatu przyrody na tym terenie. Kostrzyneckie Rozlewisko, jako użytek ekologiczny, objęte jest ochroną Cedyńskiego Parku Krajobrazowego, obszarem Natura 2000 oraz Parkiem Krajobrazowym Dolina Dolnej Odry. Z wnikliwej oceny, przeprowadzonej przez pracowników referatu Ochrony Środowiska Urzędu Miejskiego w Cedyni oraz Rady Miejskiej wynika, że są to wystarczające formy ochrony terenu oraz gatunków zwierząt i ptaków zamieszkujących ten obszar.

Rada Miejska oraz burmistrz Cedyni stoją na stanowisku, że wszystkie ww. formy ochrony przyrody i katalog występujących w nich ograniczeń są wystarczające dla zachowania trwałości walorów przyrodniczych naszego regionu. Wprowadzenie kolejnej formy ochrony przyrody, jak rezerwat przyrody w postaci Kostrzyneckiego

Rozlewiska, spowoduje straty w rozwoju naszej gminy.

Utworzenie rezerwatu w tym miejscu spowoduje nałożenie wielu poważnych restrykcji na mieszkańców, turystów i na wszystkich, którzy korzystają z tych terenów.

Według Ustawy o ochronie przyrody z dnia 16 kwietnia 2004r., art. 15, będą to m.in. zakaz budowy nowych lub przebudowy obiektów budowlanych już istniejących, zakaz polowania, wędkowania, uprawiania ziemi rolnej, a nawet zakaz ruchu pieszego i rowerowego.

Dla zachowania odpowiedniej ochrony wartościowych terenów Kostrzyneckiego Rozlewiska należy przede wszystkim przestrzegać zasad – czyli nakazów i zakazów obowiązujących obecnie już od 2005 roku, a które wyszczególnione są w Rozporządzeniu Nr 1/2005 Wojewody Zachodniopomorskiego, utworzonego na podstawie katalogu zakazów wskazanych w art. 45 ustawy z dnia 16 kwietnia 2004r. o ochronie przyrody (Dz. U. z 2022r. Poz. 916). Niniejsze normy są od wielu lat respektowane.

Podczas spotkania głos zabrał również pan Piotr Chara, personalnie zaangażowany w utworzenie nowego rezerwatu na terenie gminy Cedynia. Z jego wypowiedzi można było wywnioskować, że jest zwolennikiem utworzenia rezerwatu, jednak nie posiadał on pełnomocnictwa ani upoważnienia z RDOŚ. Jako jedyny podczas wstępnego głosowania, był za utworzeniem rezerwatu przyrody.

Burmistrz Cedyni Adam Zarzycki podkreślił, że dbałość o wyjątkowe walory przyrodnicze Cedyńskiego Parku Krajobrazowego jest niezwykle istotna, ale w tej sprawie powinno kierować się dobrem mieszkańców oraz utrzymaniem turystyki w naszej gminie. Zadeklarował również, że jakiekolwiek dalsze postanowienia będą konsultowane z mieszkańcami oraz wszystkimi podmiotami funkcjonującymi na obszarze Kostrzyneckiego Rozlewiska.

Negatywna decyzja Rady Miejskiej w/w sprawie poparta jest również opiniami m. in. stowarzyszeń, spółdzielni Regalica, kół łowieckich, Izby Rolniczej w Szczecinie, którzy podtrzymują stanowisko o nie tworzeniu kolejnego rezerwatu przyrody w naszej gminie.

Dost./foto. UMCedynia

Jakub Iskra powołany do kadry U21!

Selekcjoner reprezentacji Polski do lat 21 ogłosił listę zawodników powołanych na zgrupowanie i mecz z Czechami w ramach Elite League.

Pochodzący z Rynicy Jakub Iskra zyskał uznanie trenera Stępińskiego i dołączył do reprezentacji Polski U21! Jakub obecnie jest podstawowym zawodnikiem Sandecji Nowy Sącz, a wcześniej był najmłodszym Polakiem debiutującym we włoskiej Serie A.

Kuba - gratulujemy i trzymamy kciuki.

Dost.

Mam 74 lata, trzydzieści lat temu przeszłam zator tętnicy płucnej posiadam I grupę inwalidzką, od dwudziestu lat mam otwarte rany na lewej nodze po operacjach, a druga po oparzeniu tłuszczem. Choruję na kręgosłup, mam trudności w chodzeniu, poruszaniu się. Rok temu dowiedziałam się o problemach z oczami. Obecnie na prawo oko nie widzę. Dużym kosztem są dla mnie opatrunki i plastry.

Bardzo proszę o wparcie i oddanie na mnie 1,5% podatku.

Numer KRS: 0000308316
M/ 221 Bożena Miazga, Gryfino

Wspomaga mnie 1% Fundacja Złotowianka

Numer konta: 25 8944 0003 0002 7430 2000 0010
Spółdzielczy Bank Ludowy Zakrzewo

eprasa.pl ce785f8817

Druga edycja

Natura od kuchni

Także i w tym roku Lasy Państwowe będę współpracowały z kołami gospodyń wiejskich, by wspólnie popularyzować wiedzę o żywności pochodzenia leśnego. Organizacje, które przedstawią najlepsze projekty na działania promujące wykorzystanie dziczyzny i płodów runa leśnego mogą ubiegać się o dofinansowanie w wysokości do 10 tys. zł!

Podobnie, jak w poprzednim roku, program ma zasięg ogólnopolski i jest skierowany do kół gospodyń wiejskich, które są wpisane do krajowego rejestru KGW. Jego zadaniem jest upowszechnienie wiedzy o żywności, jaką daje las i jej unikalnych walorach, a zarazem o przyrodzie lasów i zrównoważonej gospodarce leśnej.

Jak podkreśla Józef Kubica, dyrektor generalny Lasów Państwowych - Pierwsza edycja konkursu była bardzo udana i cieszyła się ogromnym zainteresowaniem kół gospodyń wiejskich. Wpłynęło ponad 600 wniosków, spośród których dofinansowanie otrzymało aż 590 z nich. Po czym dodaje – Cieszy nas nie tylko ilość organizacji, jakie wyraziły wolę współpracy z Lasami Państwowymi, ale przede wszystkim kreatywne pomysły doskonale wypełniające założenia konkursu. Wspólnie z kołami gospodyń wiejskich promowaliśmy las, zdrowy tryb życia i najlepsze produkty, jakie daje nam natura.

Edward Siarka, sekretarz stanu w Ministerstwie Klimatu i Środowiska zwraca uwagę, że – Nie ma nic lepszego niż pożywienie pochodzące prosto z natury, towarzyszące nam od wieków. Pożywienie, którego źródłem był i jest las. Program „Natura od kuchni", podobnie, jak autorski projekt Lasów Państwowych „Dobre z lasu" pokazuje, jak można gospodarować zasobami przyrody w sposób zrównoważony i zgodny z misją Lasów Państwowych. Jak równomiernie zaspokajać potrzeby obu współzależnych od siebie stron – lasu i ludzi.

Co zrobić, aby wziąć udział w konkursie?

Aby wziąć udział w konkursie, trzeba zaprezentować pomysły na działania promujące lasy i żywność pochodzenia leśnego. Może to być np. organizacja stoiska popularyzującego produkty runa leśnego albo przeprowadzenie warsztatów czy konkursu kulinarnego na najlepszą potrawę z wykorzystaniem produktów z lasu. Pod uwagę brane będą także zajęcia dla dzieci, m.in. lekcje o prozdrowotnych walorach leśnej żywności. Na laureatów czeka dofinansowanie w wysokości do 10 tys. zł netto.

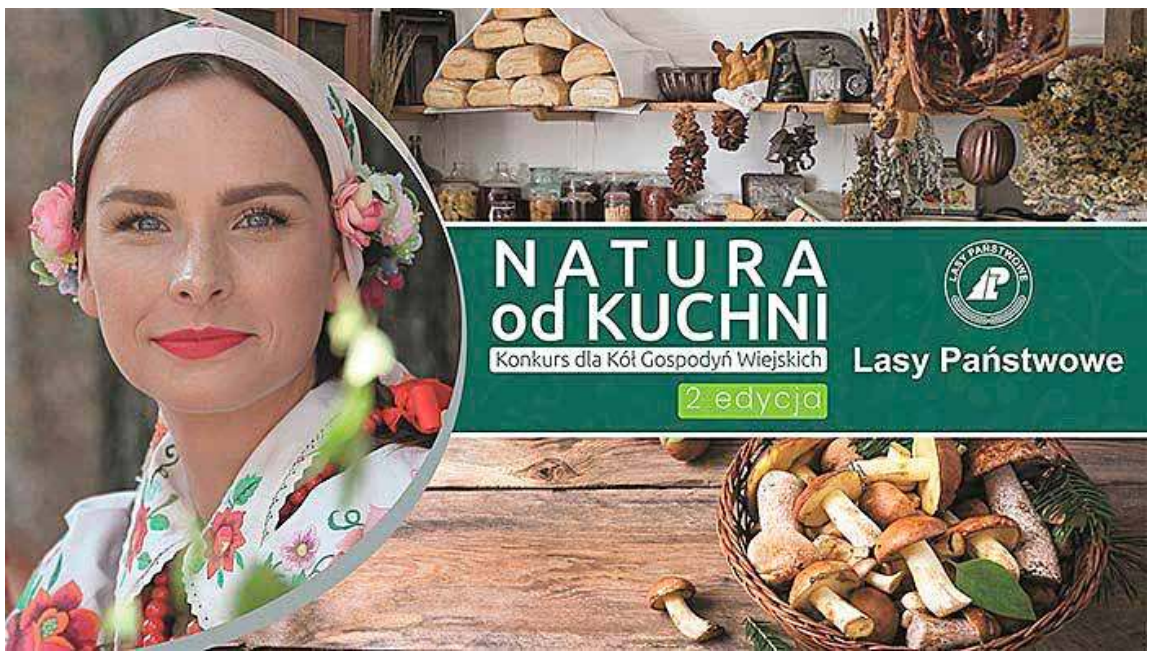

Udział w Konkursie jest bezpłatny. Zgłoszenia można przesyłać do 30 września 2023 r.

Szczegółowe informacje i dokumenty konkursowe znajdują się na stronie Centrum Informacyjnego Lasów Państwowych.

NG

Konkurs na najładniejszą palmę wielkanocną

Burmistrz Miasta i Gminy Gryfino Mieczysław Sawaryn zaprasza mieszkańców gminy do udziału w dorocznym konkursie na najładniejszą palmę wielkanocną. Ideą wydarzenia jest reaktywowanie i wzmacnianie tradycji wielkanocnych. Palmy zostaną wyeksponowane na terenie kościoła pw. Narodzenia NMP w Gryfinie.

Do udziału w konkursie zaproszeni są wszyscy mieszkańcy gminy: pojedyncze osoby, jak i grupy dzieci ze szkół, przedszkoli, organizacje pozarządowe, kluby zainteresowań, świetlice wiejskie, Koła Gospodyń Wiejskich oraz rodziny.

Palma powinna być wykonana metodą tradycyjną: mieć wysokość co najmniej 100 cm, być uwita z naturalnych roślin np. traw, gałązek leszczynowych, wierzbowych, bukszpanu.

Palmy należy dostarczyć 1 kwietnia na Plac Księcia Barnima I w godz. 8:00-9:30. Zgłoszenia do konkursu przyjmowane są do 28 marca 2023 r. w biurze Gryfińskiego Domu Kultury.

Zwycięska palma zostanie wyłoniona pod kątem zgodności z tradycyjną techniką wykonania, różnorodności użytych materiałów, estetyki i oryginalności.

Prace zostaną wyeksponowane na terenie kościoła pw. Narodzenia Najświętszej Maryi Panny na Starym Mieście w Gryfinie w niedzielę 2 kwietnia.

Wszystkie prace biorące udział w konkursie zostaną nagrodzone. Szczegółowe informacje o zasadach konkursu znajdują się w regulaminie na stronie gryfino.pl. *Dost.*

Akcja „Wielkopostne porządki"

Kolejny rok z rzędu włączamy się w akcję „Wielkopostne porządki", polegającą na zbiórce chemii gospodarczej dla Domów Pomocy Społecznej w całej Polsce. Każdy może dołączyć do akcji!

Na terenie Gminy Widuchowa dary można przynosić:

- do kościołów: w Widuchowej, Lubiczu, Ognicy, Pacholętach, Czarnówku przed lub po każdej mszy,
- do świetlicy w Lubiczu od poniedziałku do piątku od 14.00 do 18.00,
- do Urzędu Gminy Widuchowa.

Koordynatorzy akcji proszą by artykuły pakowane były w torbę lub paczkę.

Im więcej osób dobrej woli, tym więcej obdarowanych!

Zbiórka trwa do 07 kwietnia 2023 r. *dost.*

eprasa.pl ce785f8817

Owadzi nawóz może zrewolucjonizować biologizację gleb

Daje lepsze efekty w przypadku suszy, w normalnych warunkach plony są bardziej obfite. Nawóz z chityną ma właściwości biostymulujące, ogranicza szkodniki korzeniowe (presja nicieni), rozkłada się za sprawą drobnoustrojów glebowych i idealnie nadaje się do ekologicznych upraw. „To już nie jest teoria, wykorzystanie owadziego frassu jest badane naukowo, wyniki są obiecujące" – mówi dr Sylwia Kaczmarek, Koordynator Projektów Badawczo-Rozwojowych w HiProMine.

Frass to nawóz owadzi, składa się z obornika larw owadów, pozostałości paszy oraz chityny znajdującej się w pancerzykach muchy *Hermetia illucens* (Black Soldier Fly). Najnowsze badania potwierdzają założenia naukowców: nawóz owadzi to przyszłość ekologicznego rolnictwa. Jego stosowanie daje lepsze efekty niż inne nawozy organiczne, lepiej się też sprawdza w trudnych warunkach, takich jak susza.

- Obecnie wiele się mówi o dewastacji gruntów rolnych oraz niedostatku wody, z tymi problemami borykają się zarówno małe, jak i duże gospodarstwa rolne – podkreśla Sylwia Kaczmarek. – Stosowanie nawozów mineralnych, powstających w dużych zakładach chemicznych, nie jest dzisiaj rozwiązaniem, które jest dobrą odpowiedzią na zmiany klimatyczne i potrzebę szeroko pojętej ochrony środowiska – tłumaczy.

Odpady z produkcji zwierzęcej wykorzystywane są w rolnictwie od wieków, współcześnie w gospodarstwach pojawiają się też takie rozwiązania jak komposty, itp. W dobie coraz większego zapotrzebowana na żywność, a przy tym produkty dobrej jakości, poszukiwane są rozwiązania nie tylko ekologiczne, ale także wydajne i posiadające wyjątkowe cechy.

- Uniwersytet Przyrodniczy w Poznaniu od wielu miesięcy prowadził badania realizowane na zlecenie HiProMine związane z oceną oddziaływania nawozu organicznego na bazie odchodów *H. illucens* na wybrane rośliny uprawne– informuje Sylwia Kaczmarek. Badania prowadzone były w ramach Programu Operacyjnego

Inteligentny Rozwój 2014-2020Pierwsze wyniki badań prowadzonych na Uniwersytecie są bardzo obiecujące. Nie ma wątpliwości, że istnieje możliwość zastosowania frassu w uprawie jęczmienia ozimego, życicy trwałej, sałaty czy bazylii. Badania były prowadzone pod kątem wspomnianych roślin, jednak z pewnością owadzi nawóz sprawdzi się w przypadku wielu innych upraw – dodaje.

Nawóz owadzi testowano również z powodzeniem w ramach programu Test Farms (EIT Food), który pomaga innowacyjnym pomysłom agrotechnicznym w walidacji i testowaniu swoich produktów i usług oraz wspiera transformację technologiczną w europejskim rolnictwie.

Najnowsze badania potwierdzają przypuszczenia naukowców, którzy porównywali skuteczność nawozu owadziego oraz innych nawozów organicznych pochodzenia zwierzęcego. Nawóz owadzi dawał lepsze efekty w przypadku suszy, plony są bardziej obfite.

Co niezwykle ważne, nawóz z chityną ma właściwości biostymulujące, ogranicza szkodniki korzeniowe, dobrze rozkłada się za sprawą drobnoustrojów glebowych.

- Testowany nawóz owadzi poprawiał plon świeżej masy i stan fizjologiczny roślin, zarówno przy optymalnym nawadnianiu, jak i w stresie suszy. W rezultacie stosowanie frassu jest znakomitą strategią zwiększania produkcji i ograniczania wpływu stresu suszy na produkcję upraw – ocenia Sylwia Kaczmarek.

Wykorzystanie frassu w produkcji rolnej wydaje się być bardzo obiecującą prognozą związaną z tworzeniem przyjaznych dla środowiska nawozów. Może doprowadzić do odkrywania innych bionawozów dla zrównoważonego rolnictwa.

- Nie można tu zapomnieć o czynniku ekonomicznym, wysokiej jakości bionawóz, jakim jest frass, może się przełożyć na bardziej dochodowe uprawy – mówi Sylwia Kaczmarek.

W Polsce funkcjonuje jeden zakład hodowli *Hermetia illucens*, w podpoznańskim Robakowie. Spółka zajmuje się badaniami i produkcją białka owadziego jako paszy do karm dla zwierząt domowych. Hodowla jest całkowicie bezodpadowa, ponieważ owadzi frass może być z powodzeniem wykorzystywany jako nawóz organiczny w rolnictwie ekologicznym. Sama w sobie chityna jest drugim, po celulozie, najpowszechniej występującym polisacharydem na świecie. Posiada wysoką skuteczność wobec chorób grzybowych, całkowitą biodegradowalność bez skutków ubocznych dla gleby. Stosowanie nawozów z chityną pozwala na ograniczenie stosowanych środków ochrony roślin.

- Z pewnością nasze badania będą kontynuowane, dążymy do tego, by stworzyć doskonały nawóz ekologiczny– zapowiada Sylwia Kaczmarek.

Nawóz owadzi może występować w dwóch frakcjach: jako sypki oraz w postaci pelletu. Ta druga postać cechuje się wolniejszym uwalnianiem do gleby, stając się idealnym rozwiązaniem dla roślin wieloletnich, nawet upraw kwiatowych.

OGŁOSZENIE

WÓJT GMINY WIDUCHOWA informuje

że na tablicy ogłoszeń Urzędu Gminy Widuchowa został wywieszony wykaz do wydzierżawienia części niżej opisanych nieruchomości stanowiących własność Gminy Widuchowa:

- część działki nr 67/6 pow. 220 m², położonej w obr. Kłodowo z przeznaczeniem na cel rolny;

- część działki nr 148 o pow. 104 m², położonej w obr. Widuchowa 2 z przeznaczeniem na cel rolny, w ramach kontynuacji dzierżawy tej samej nieruchomości z tym samym dzierżawcą;

- część działki nr 75/2 o pow. 299 m², położonej w obr. Widuchowa 2 z przeznaczeniem na rekreację, w ramach kontynuacji dzierżawy tej samej nieruchomości z tym samym dzierżawcą;

Szczegółowe informacje o nieruchomościach do wydzierżawienia można uzyskać w siedzibie Urzędu Gminy Widuchowa, ul. Grunwaldzka 8 pokój nr 14, tel. 091 416-72-55 wew. 28 oraz stronie internetowej www.bip.widuchowa.pl.

Wyciąg z ogłoszenia o przetargu

Wójt Gminy
Widuchowa ogłasza

czwarty przetarg ustny nieograniczony na sprzedaż nieruchomości niezabudowanej stanowiącej własność Gminy Widuchowa, przeznaczonej pod zabudowę mieszkaniowa jednorodzinną, oznaczonej jako działka **nr 718** o powierzchni 0,0991 ha, obręb Widuchowa 2, KW nr SZ1Y/00058911/6.

Cena wywoławcza wynosi 47 000 zł (słownie złotych: czterdzieści siedem tysięcy).

Do wylicytowanej ceny doliczony zostanie podatek VAT w wysokości 23%.

Przetarg odbędzie się w dniu 19 kwietnia 2023 r. w siedzibie Urzędu Gminy Widuchowa ulica Grunwaldzka 8, Widuchowa w pok. nr 02 o godz. 10.30.

Przystępujący do przetargu winni wpłacić wadium w wysokości 5% ceny wywoławczej w zaokrągleniu w górę do pełnych setek na konto Urzędu Gminy Widuchowa nr 28937700000200024420020003 Bank Spółdzielczy Gryfino Filia Widuchowa najpóźniej do dnia 13.04.2023 r.

Pełnej treści ogłoszenie zostało umieszczone na tablicy ogłoszeń Urzędu Gminy Widuchowa, ul. Grunwaldzka 8, 74-120 Widuchowa, na stronie internetowej www.bip.widuchowa.pl oraz na tablicach ogłoszeń sołectw.

Szczegółowych informacji udziela się w Referacie Gospodarki Nieruchomościami i Planowania Przestrzennego Urzędu Gminy Widuchowa, ul. Grunwaldzka 8, pok. nr 14, tel. 914167255 wew. 28.

eprasa.pl ce785f8817

Logowanie do usługi Twój e-PIT

Do usługi Twój e-PIT można zalogować się wykorzystując kilka metod m.in. profil zaufany i bankowość elektroniczną. e-Urząd Skarbowy umożliwia załatwienie wielu spraw online - bez wychodzenia z domu, na dowolnym urządzeniu, 24/7. Prawie 60 mln nadpłaconego podatku trafiło już na konta zachodniopomorskich podatników. Zachodniopomorscy podatnicy złożyli już ponad 221 tys. zeznań drogą elektroniczną.

15 lutego w usłudze Twój e-PIT udostępniliśmy zeznania roczne dla podatników składających PIT-37, PIT-38, PIT-28 i PIT-36 w części niedotyczącej działalności gospodarczej.

Aby skorzystać z wypełnionego przez Krajową Administrację Skarbową zeznania podatkowego musisz zalogować się do usługi Twój e-PIT. Możesz ją znaleźć w Twoim e-Urzędzie Skarbowym.

Logowanie login.gov.pl

W ramach login.gov.pl masz możliwość logowania trzema metodami: profilem zaufanym, bankowością elektroniczną oraz e-dowodem.

Profil zaufany

Aby zalogować się przez profil zaufany (login.gov.pl): kliknij przycisk „e-Urząd Skarbowy" i wybierz kafel „Login.gov.pl"; na stronie login.gov.pl wybierz kafel „Profil Zaufany"; w oknie logowania (po lewej stronie ekranu) wpisz poprawnie Twoją nazwę użytkownika lub e-mail oraz hasło; na Twój telefon otrzymasz SMS z kodem autoryzującym; wpisz poprawny kod w oknie, które pojawi się na ekranie logowania; kliknij „Potwierdź", aby zalogować się do e-Urzędu Skarbowego

Bankowość elektroniczna

Aby zalogować się przez bankowość elektroniczną: kliknij przycisk „e-Urząd Skarbowy" i wybierz kafel „Login.gov.pl"; na stronie login.gov.pl kliknij kafel „Profil Zaufany"; w oknie logowania (po prawej stronie ekranu) wybierz kafel z logiem Twojego banku; w oknie logowania na stronie Twojego banku wpisz login i hasło, których używasz do logowania; dalej postępuj zgodnie ze wskazówkami wyświetlonymi na stronie Twojego banku, aby zalogować się do e-Urzędu Skarbowego.

e-Dowód

Aby zalogować się przez e-Dowód: kliknij przycisk „e-Urząd Skarbowy" i wybierz kafel „Login.gov.pl"; na stronie login.gov.pl kliknij kafel „e-dowód"; wybierz, czym się zalogujesz: smartfon z modułem NFC i aplikacją eDO App lub komputer z podłączonym czytnikiem NFC.

Jeśli wybierasz smartfon: otwórz aplikację mobilną eDO App; zeskanuj kod QR lub przepisz numer pod kodem; kliknij POTWIERDZAM, jeśli wszystko się zgadza; wpisz 6-cyfrowy numer CAN; przyłóż e-dowód do telefonu; wpisz 4-cyfrowy kodPIN1.

Aplikacji eDO App możesz użyć również, gdy chcesz się zalogować do usługi elektronicznej na swoim telefonie.

Jeśli wybierasz komputer z podłączonym czytnikiem NFC: na początku sprawdź, czy: czytnik NFC jest podłączony do komputera, masz zainstalowane oprogramowanie e-dowodu, e-dowód jest na czytniku, w oprogramowaniu e-dowodu został wpisany numer CAN; kliknij przycisk Zaloguj się; w oknie z certyfikatem identyfikacji kliknij przycisk OK; w czytniku wpisz 4-cyfrowy kod PIN 1.

Przez aplikację mObywatel

Aby zalogować się aplikacją mObywatel: kliknij przycisk „e-Urząd Skarbowy" i wybierz kafel „mObywatel"; zaloguj się do aplikacji mObywatel; wybierz mObywatel (mTożsamość); postępuj zgodnie z instrukcją skanowania kodu wyświetloną na ekranie; zeskanuj kod QR aplikacją mObywatel.

Jeśli wybierasz smartfon: na stronie gov.pl rozwiń menu; wybierz zaloguj się do e-urząd skarbowy; kliknij mObywatel - aplikacja do logowania; skopiuj kod QR; otwórz aplikację mObywatel; wybierz mObywatel (mTożsamość); z dolnego menu wybierz „Przekaż" i następnie „Instytucji lub firmie "; wklej ze schowka skopiowany kod, kliknij Gotowe, następnie Potwierdzam i Ok; nie zamykaj aplikacji mObywatel i wróć do okna z e-urzędem skarbowym.

Za pomocą danych autoryzujących

Do Twój e-PIT zalogujesz się też danymi podatkowymi. Aby zalogować się w ten sposób: kliknij przycisk „e-Urząd Skarbowy" wybierz kafel "Twoje dane podatkowe"; wpisz numer PESEL lub NIP i datę urodzenia; wpisz kwotę - łącznego przychodu z zeznania za 2021 r. oraz z jednej, dowolnej informacji od płatnika za 2022 r. (np. z PIT-11 od Twojego pracodawcy); potwierdź kwotą nadpłaty/podatku do zapłaty z zeznania za 2021 r.

Uwaga! Będziesz mieć dostęp tylko do swoich danych i usługi Twój e-PIT. Pozostałe usługi e-Urzędu Skarbowego będą niedostępne.

Dane uwierzytelniające nie mogą być wykorzystane do logowania w każdej sytuacji. System nie akceptuje ich przy pierwszym logowaniu albo gdy nasz PIT jest zerowy. Problem może pojawić się również wtedy, gdy korygowaliśmy nasze zeznanie.

Akcja PIT w Zachodniopomorskiem

Zachodniopomorscy podatnicy złożyli już 221.045 zeznań drogą elektroniczną. To aż 23,17 % z ubiegłego roku. W usłudze Twój e-PIT złożyliśmy już prawie 181,5 tys. zeznań PIT-37 (prawie 25 % ubiegłorocznych).

Wg danych na 27 lutego br. zachodniopomorskie urzędy skarbowe zrealizowały już 34.253 zwroty podatku. Na konta zachodniopomorskich podatników trafiło już prawie 60 mln nadpłaconego przez nich podatku (59.936.755,46 zł). Najwyższy wypłacony zwrot wyniósł aż 160.164 zł.

Urząd	Liczba zwrotów	Kwota
US w Białogardzie	2283	3350914,66
US w Choszcznie	906	1 415 003,07
US w Drawsku Pomorskim	1250	1840907
US w Goleniowie	1222	1573190,47
US w Gryficach	795	1129823,51
US w Gryfinie	1006	1 834 413,45
US w Kamieniu Pomorski	1511	3195147,03
US w Kołobrzegu	1999	3792404,3
I US w Koszalinie	3306	4 974 458,03
II US w Koszalinie	3108	6 665 998,63
US w Myśliborzu	1813	4077710,2
US w Pyrzycach	1647	3390435,09
US w Stargardzie	3369	6076342,71
I US w Szczecinie	2505	3595010,57
II US w Szczecinie	2146	3 708 159,00
III US w Szczecinie	2229	3 353 878,09
US w Szczecinku	961	1 465 059,84
US w Świnoujściu	906	1 790 950,69
US w Wałczu	1291	2706949,12

OGŁOSZENIE

WYCIĄG Z OGŁOSZENIA O PRZETARGU USTNYM NIEOGRANICZONYM

Burmistrz Miasta i Gminy Gryfino informuje,

że w dniu **19 kwietnia 2023 r.,** o godzinie 9.00, w sali nr 34 Urzędu Miasta i Gminy w Gryfinie przy ul. 1 Maja nr 16, przeprowadzony zostanie **I przetarg ustny nieograniczony** na sprzedaż nieruchomości gruntowych położonych w obr. ewidencyjnym **Radziszewo 1**:

- działka nr **3013/1** o pow. 0,0815 ha (KW SZ1Y/00053318/4)
  Cena wywoławcza netto 100.000,00 zł. Wadium – 10.000,00 zł.
- działka nr **3013/2** o pow. 0,0840 ha (KW SZ1Y/00074305/3)
  Cena wywoławcza netto 100.000,00 zł. Wadium – 10.000,00 zł.
- działka nr **3013/4** o pow. 0,0629 ha (KW SZ1Y/00074307/7)
  Cena wywoławcza netto 100.000,00 zł. Wadium – 10.000,00 zł.
- działka nr **3013/5** o pow. 0,0652 ha (KW SZ1Y/00074308/4)
  Cena wywoławcza netto 100.000,00 zł. Wadium – 10.000,00 zł.

Do uzyskanej w przetargu ceny nieruchomości zostanie doliczony podatek VAT w wysokości 23%. Z wyjątkiem zabudowanej budynkiem gospodarczym działki nr 3013/2.

Pełna treść ogłoszenia o przetargu, wywieszona została na tablicy ogłoszeń Urzędu Miasta i Gminy w Gryfinie oraz zamieszczona na stronie internetowej Biuletynu Informacji Publicznej (www.bip.gryfino.pl).

Szczegółowe informacje dotyczące nieruchomości będącej przedmiotem przetargu uzyskać można w Wydziale Działalności Gospodarczej, Rolnictwa i Gospodarki Nieruchomościami Urzędu Miasta i Gminy w Gryfinie, ul. Parkowa nr 3 (II piętro w budynku Banku Pekao S.A) lub telefonicznie pod numerem 91 416 20 11 wew. 402.

REKLAMA

POBIEROWO
zatrudnię do pracy
od maja do końca września: kucharkę, pomoc kuchenną, zmywak.
Tel. 605 062 093

REKLAMA
kontakt.7dnigryfina@gmail.com
tel. 91 404 50 14

eprasa.pl ce785f8817

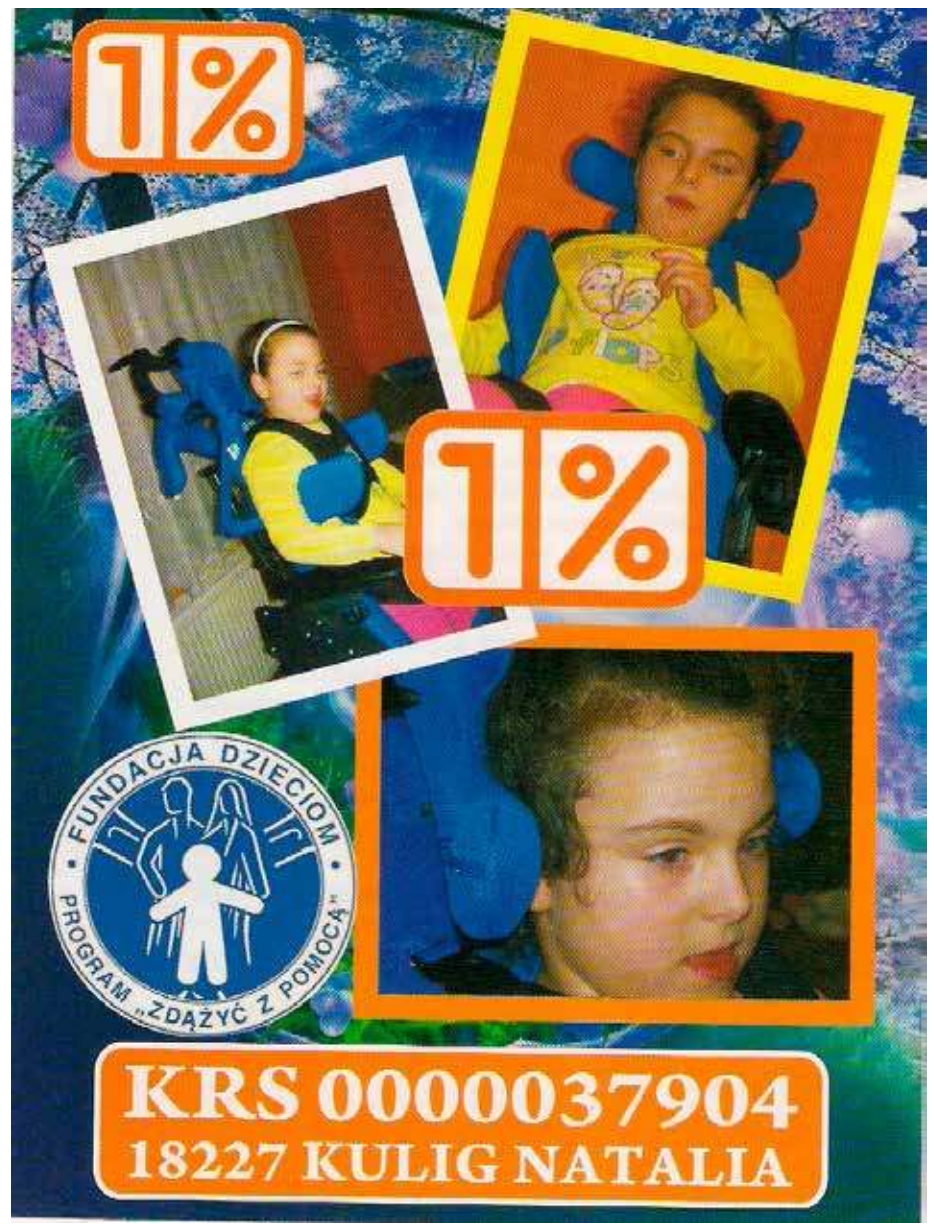

eprasa.pl ce785f8817

Sprzedam Mercedes sprinter,
rok 1999, na chodzie,
Cena 4500 zł
Tel. 731 701 208

SPRZEDAM
4-pokojowe mieszkanie na ul. Krasińskiego, 74 m², II piętro.
Tel. 607 664 460

KUPIĘ KAŻDE AUTO za gotówkę
665 708 544

Sprzedam atrakcyjną działkę 70 arów
dla dewelopera domów jednorodzinnych w Mieszkowicach
601 707 573

OGŁOSZENIA DROBNE

91 40 45 014

kontakt.7dnigryfina@gmail.com

Cena 1 zł za słowo - NIERUCHOMOŚCI
70 gr za słowo - pozostałe działy

Możliwość edycji na terenie powiatu goleniowskiego, łobeskiego, stargardzkiego

NIERUCHOMOŚCI

- Do wynajęcia mieszkanie 2 pokoje, Gryfino. Tel. 693 419 392
- Mieszkowice - działka pod zabudowę 70 ar. Tel. 601 707 573

PRACA

- **Przyjmę pomocnika montażystę mebli i kierowcę dostawcę z prawem jazdy kat. B, zarobki 5500-8000 zł na rękę, wyjazdy za granicę z noclegiem, tel. 781 060 250**
- Składam szafy, garderoby „IKEA". Tel. 665 18 44 88
- Firma transportowa Lucas z siedzibą koło Płot zatrudni kierowców C+E w ruchu międzynarodowym na ciągniki siodłowe z naczepą firanką, system 2/1 lub inny. Oferujemy kierunki zachodniej Europy oraz kraje Skandynawii. Atrakcyjne wynagrodzenie, składki rozliczane wg zachodnich stawek godzinowych, wyjazdy z Płot. Tel. 508 269 905

ROLNICTWO

- Sprzedam bardzo tanio owce. Tel. 606 627 718
- Sprzedam pasiekę, 25 rodzin, ule wielkopolskie, korpusowe, 10 ramek. Tel. 606 627 718
- Sprzedam owijarkę do sianokiszonki Strumy oraz silos na ziarno Michał. Tel. 606 627 718

INNE

- Sprzedam 2 kurtki męskie, skórzana i kożuch z PRL. Rozmiar 172. Tel. 601 707 573
- Oddam małe pieski. Tel. 792 340 412

DYŻURY APTEK

17.03	APTEKA MANDRAGORA HIPOKRATES	Gryfino, ul. Krasińskiego 89
18.03	**APTEKA DBAM O ZDROWIE**	**Gryfino, ul. Piastów 10a**
19.03	**APTEKA PULS W GALERII**	**Gryfino, ul. Flisacza 63**
20.03	APTEKA DBAM O ZDROWIE	Gryfino, ul. 11 Listopada 66-68
Miejsce pełnienia dyżuru: Gryfino, ul. 11 Listopada 16f		
21.03	APTEKA DR. MAX	Gryfino, ul. B. Chrobrego 30-38
22.03	APTEKA CEF@RM 36,6	Gryfino, ul. Grunwaldzka 6
23.03	APTEKA CENTRUM ZDROWIA	Gryfino, ul. Niepodległości 28

Dyżur nocny trwa od godz. 19.00 do godz. 8.00 dnia następnego.
Dyżur w dni świąteczne trwa od godz. 8.00 do godz. 8.00 dnia następnego.
- zaznaczono weekendy i dni ustawowo wolne od pracy

PUP INFORMUJE 7

URZĄD PRACY

POWIATOWY URZĄD PRACY W GRYFINIE DYSPONUJE NASTĘPUJĄCYMI OFERTAMI PRACY:

1. Doradca rolniczy – praca Banie
2. Elektromonter- praca Nowe Czarnowo
3. Elektryk/mechanik utrzymania ruchu- praca Wełtyń
4. Kasjer sprzedawca- praca Lubanowo, Gryfino (orzeczenie o niepełnosprawności)
5. Oczyszczacz odlewów – praca Gryfino
6. Operator CNC- praca Daleszewo
7. Oczyszczacz odlewów- praca Daleszewo
8. Opiekun/opiekunka- praca Dębce
9. Pomoc kuchenna – praca Gryfino
10. Pomocnik cukiernika- praca Gryfino
11. Pracownik ds. obsługi fermy- praca Stare Czarnowo
12. Pracownik utrzymania czystości – praca Nowe Czarnowo
13. Psycholog- praca Gryfino
14. Specjalista ds. BHP- praca Nowe Czarnowo
15. Sprzedawca w branży mięsnej –praca Gryfino

7 DNI GRYFINA

Redakcja nie zwraca materiałów niezamówionych, nie odpowiada za treść ogłoszeń, listów oraz zastrzega sobie prawo do adiustacji i zmiany tytułów. Listy anonimowe nie są rozpatrywane, dane nadawcy można zastrzec do wiadomości redakcji

ADRES REDAKCJI: ul. Asnyka 31 , 74-101 Gryfino
TEL. 91 404 50 14, fax 91 404 10 14
E-MAIL: rkwapisz.7dnigryfina@gmail.com, **WWW**: 7dnigryfina.pl
WYDAWNICTWO: DJ Media sp. z o.o.

Jeśli byłeś świadkiem ciekawego wydarzenia...
Zadzwoń lub napisz!
kontakt.7dnigryfina@gmail.com
nr do interwencji 502 552 908

Nowe 7 Dni Gryfina

REDAKTOR NACZELNY: Ryszard Kwapisz
DYREKTOR WYDAWNICZY: Piotr Słomski
ZESPÓŁ: Monika Dudkiewicz, Tamara Szymańska, Andrzej Szczepaniak Anna Pietras, Dariusz Jachno,
SKŁAD: Tomasz Tracz

eprasa.pl ce785f8817

INFORMACJA DLA MIESZKAŃCÓW
W związku z organizacją „Wojskowych Targów Służby i Pracy" informujemy, o utrudnieniach w ruchu i parkowaniu pojazdów na terenie miasta.

Miejsca parkingowe przy **ulicy Energetyków/Nadodrzańskiej** (teren nabrzeża) zostaną wyłączone z ruchu od dnia 16.03 (czwartek) od godz. 10:00, do dnia 18.03 do godz. 17:00.

Ulica Parkowa i zajmowane miejsca parkingowe przy tej ulicy oraz przy hali sportowej zostaną wyłączone z ruchu od dnia 15.03 (środa) od godz. 9:00, do dnia 18.03 (sobota) do godz. 23:00.

Przepraszamy za powstałe utrudnienia. Prosimy o zaparkowanie pojazdów w tym czasie w innym miejscu na terenie Gryfina.

INFORMACJE O DOSTĘPNYCH MIEJSCACH PARKINGOWYCH NA TERENIE MIASTA:

1. Północna część nabrzeża – ul. Nadodrzańska/1 Maja
2. Teren zielony (boisko) przy ul. Energetyków/1 Maja 4
3. Parking – ul. Kolejowa.
4. Parking przy byłej Komendzie Powiatowej Policji – ul. Grunwaldzka 9
5. Miejsca parkingowe przy drodze do Plaży Miejskiej (ul. Sportowa 3)
6. Obiekty sportowe przy ul. Sportowej 3.

Kolejny rudzik uratowany!

Widoczny na tym zdjęciu rudzik mógł się stać kolejną ofiarą załamania pogodowego na przełomie zimy i wiosny. Jest też przyczynkiem by apelować o dalsze dokarmianie ptaków w tym okresie.

Od kilku lat w okresie gwałtownych zmian pogodowych na styku zimy i wiosny spotyka mnie podobna przygoda. Tym razem, idąc we wtorkowy ranek z psem na spacer - po nocy z temperaturą plus 14 stopni - słyszałem co najmniej dwa różne śpiewające ptaki. Ba, nad Tywą zobaczyłem pierwszego motyla zwanego popularnie „cytrynkiem". Wiosna, Mości Panowie!?

Niestety, pod wieczór na niebie od zachodu pojawiła się masa bardzo ciemnych chmur. Jakby burzowych. Wkrótce zaczęło wiać, spadł deszcz, który późnym wieczorem przeszedł w śnieg. Temperatura w ciągu dwóch godzin spadła z plus 12 do niemal zera st. C!

W środę rano za oknami już tylko resztki śniegu. Znowu ładnie. Gdy jednak otworzyłem drzwi z mieszkania na taras, od razu zauważyłem małego ptaszka rozpaczliwie usiłującego wylecieć z oszklonej pułapki. To nie pierwsAzy taki przypadek, że obrośnięty dzikim winem taras myli ptaki szukające schronienia. Widać było, że ten próbował od jakiegoś czasu uciec, ale stracił siły, bo bardzo szybko spadał na podłogę. Przypominał wielkością wróbla, ale

był smuklejszy, niemal czarny z czerwoną plamką na gardzieli i głowie. Już takie widywałem i domyślałem się, co się stało. Wtorkowym wieczorem, chowając się przez ulewą z wiatrem, rudzik dostał się na taras szparą pod dachem. Rano jednak nie potrafił tej szpary odnaleźć. Uratował się przed niepogodą, ale teraz mógł się stać ofiarą groźniejszego wroga. Kota.

Natychmiast musiałem go ratować. Bowiem najpierw zauważył go pies, a zaraz potem ruszył w jego stronę domowy mruczek. Pierwsze, łapać kota! Bo pies groźny nie był, gdyż ptaszek spadł za meble. Kot jednak wciśnie się wszędzie! Udało się, choć dopiero za drugim razem. Unieruchomiony za meblami, ptak dał się wygarnąć kijem od szczotki. Wziąłem go do ręki i zrobiłem mu zdjęcie. Jeśli zobaczycie takiego lub innego małego ptaka, dajcie mu jeść – kruszoną kaszę lub ziarno. Dla nich to najgorszy okres w roku!

R. Kwapisz

PS. Następnego dnia rano udało mi się sfotografować smartfonem wiewiórkę nad Tywą. Jednak wiosna blisko...

eprasa.pl ce785f8817