Śpiewa niczym księżniczka z Disneya 16

Arti Sentemo na majówkę 13

SŁOWO PODLASIA

nr 18 (2250) 2-8.05.2023 r. 3,90 zł (w tym 5% VAT)

PL ISSN 0208-4163 nr ind. 377279

Uwaga! Włamywacze grasują po okolicy!

Policja i starosta bialski apelują o czujność

FOT. FREEPIK

6

W ostatnim czasie doszło do serii włamań w regionie. Łupem sprawców padały pieniądze i biżuteria. Policja prowadzi dochodzenie w tej sprawie i jak podkreśla, traktuje je priorytetowo. Sprawa jest na tyle poważna, że apel do mieszkańców powiatu bialskiego wystosowali policja i starosta Mariusz Filipiuk.

AKTUALNOŚCI

Trzech chętnych na dyrektora

Już w maju odbędzie się posiedzenie komisji konkursowej, której zadaniem będzie wyłonienie nowego dyrektora Wojewódzkiego Szpitala Specjalistycznego w Białej Podlaskiej. 5

WYDARZENIA

Startuje maturalny maraton

Tegoroczne matury rozpoczną się 4 maja, a zakończą 23 maja. W tym roku zdają je roczniki, które kończą czteroletnie licea i pięcioletnie technika. Wraca część ustna egzaminu z języka polskiego i matura będzie trudniejsza niż wcześniej. 3

POZA PRAWEM

Oprawcy staną przed sądem

Usiłowanie dokonania wymuszenia rozbójniczego i udział w pobiciu – takie zarzuty usłyszeli oprawcy, którzy brutalnie pobili 18-latka w Białej Podlaskiej. Grozi im do 10 lat pozbawienia wolności. 7

REGION

Majowy czas pierwszej komunii

Pierwsza komunia święta to jedno z wydarzeń w życiu człowieka, które pamięta się przez całe życie. Ile kosztuje komunijna wyprawka i zorganizowanie przyjęcia? Z roku na rok są to coraz wyższe kwoty. 2

CholimpeX Już od 1992r.

SKLEPY MEDYCZNE

ZAPRASZAMY do naszych oddziałów

- Biała Podlaska, ul. Terebelska 60c 507 072 502
- Biała Podlaska, ul. Narutowicza 8 731 405 070
- Parczew, ul. Szpitalna 2B 517 480 777
- Radzyń Podlaski, ul. Wisznicka 111 512 729 090
- Międzyrzec Podlaski, ul. Staromiejska 7 506 414 102

cholimpex@poczta.fm informacja: 537 43 42 41

aktywny samorząd

Jesteś osoba niepełnosprawną? To projekt dla Ciebie!

Nasza firma oferuje kompleksową pomoc w uzyskaniu dofinansowania do:

- **Zakupu wózka inwalidzkiego o napędzie elektrycznym** oraz utrzymanie sprawności technicznej posiadanego już wózka elektrycznego.
- **Zakupu skutera inwalidzkiego** o napędzie elektrycznym lub oprzyrządowania elektrycznego do wózka ręcznego

Gwarantujemy bezpłatnie: pokaz • dowóz • montaż | inf. 537 43 42 41

Wypożyczalnie sprzętu medycznego - 537 43 42 41

REKLAMA ID: 11375

SUKCESY

Daria powalczy o koronę MISS

Daria Olszewska z zieloną kartą zakwalifikowała się do ćwierćfinału konkursu piękności Polska Miss 2023. 22-latka zachwyciła urodą podczas Gali Finałowej Miss Nastolatek i Miss Województwa Mazowieckiego 2023, które odbyły się w Warszawie. 12

AgroSa

SKUP ZBÓŻ CEŁUJKI

Sprzedaż nawozów

Płatność 3 dni

Załadunek pompą

TANIE NAWOZY

513 092 562

507 043 203

REKLAMA ID: 11322

SKUP ZBÓŻ RZEPAKU i KUKURYDZY

FIRMA Kalinowski

ZAŁADUNEK POMPĄ

507 557 552

REKLAMA ID: 11067

eprasa.pl cec4a008c3

Ile kosztuje zorganizowanie pierwszej komunii świętej?

Majowy czas pierwszej komunii

REGION Pierwsza komunia święta to jedno z wydarzeń w życiu człowieka, które pamięta się przez całe życie. Ile kosztuje komunijna wyprawka i zorganizowanie przyjęcia? Z roku na rok są to coraz wyższe kwoty. Najważniejsze jednak, żeby w ferworze przygotowań nie zapomnieć o duchowym aspekcie komunii.

JUSTYNA LESIUK-KLUJEWSKA

Maj to miesiąc, w którym odbywają się pierwsze komunie święte. – Pamiętam dzień swojej pierwszej komunii świętej, wszystkie dzieci musiały być na czczo (...). Z wiarą i dziecięcą ufnością przyjęłam Pana Jezusa do swojego serca. Po uroczystościach na placu przykościelnym przygotowano duży stół i poczęstunek. Każde dziecko dostało po jednej dużej bułeczce z masłem i kubek ciepłego mleka. W domu nie było żadnego przyjęcia ani prezentów. Jednak dzień ten zapisał się w mojej pamięci jako wyjątkowy – tak opisuje swoją pierwszą komunię św., która odbyła się w 1957 roku, poetka **Anna Bańkowska-Mikiciuk** z Łomaz.

Przyjęcie w świetlicy

A jak jest dziś? – Mam na lodówce listę rzeczy, o których muszę pamiętać. Albę szyje nam krawcowa, to koszt rzędu 130 zł. Do tego nowa koszula, spodnie i pantofle, o bieliźnie nie wspominając. Poza tym przydadzą się drugie spodnie, na zmianę, bo wiadomo, że po mszy św. jest przyjęcie, dziecko może się ubrudzić. Poza tym czeka je jeszcze tzw. biały tydzień – mówi **Grażyna Tyszewska** z Łomaz, babcia Szymona, który w tym roku przystępuje do pierwszej komunii św.

To jednak dopiero początek wydatków. – Na spotkaniach organizacyjnych była składka na fotografa, który na uroczystości będzie robić zdjęcia i nagrywać film. Cena kilku sztuk zdjęć i filmu to 100-220 zł, w zależności od tego, kto jaki pakiet wybierze. Poza tym ze składkowych pieniędzy mamy opłacić firmę, która posprząta i udekoruje świątynię. Część pieniędzy przeznaczymy na kwiaty dla księży i katechetów, resztę na pamiątkę dla parafii i pamiątki dla dzieci – opowiada babcia Szymona.

Składki są różne, ich wysokość zależy od tego, co rodzice zlecą firmom, a co zrobią sami, ale wynoszą minimum 300 zł. Do tego dochodzi koszt zaproszeń komunijnych. W internecie można znaleźć zaproszenia ręcznie wykonane za 3 zł za sztukę plus koperta.

Druga część medalu, to zorganizowanie przyjęcia. – My zdecydowaliśmy się wynająć świetlicę, do tego skorzystać z usług wynajętej na tę okoliczność kucharki. Robimy przyjęcie na ok. 20 osób. Nie wiem jeszcze, jaki będzie koszt za osobę, ale na pewno taniej niż w restauracji. Z tym, że będziemy musieli pomóc w gotowaniu i zająć się sprzątaniem sali przed i po przyjęciu – zaznacza Grażyna Tyszewska.

Rezerwacje dużo wcześniej

Na spory wydatek muszą się przygotować również rodzice dziewczynek. – Za albę zapłaciłam 275 zł. Sama alba kosztowała 225 zł, ale zamówiłam też halkę, a to dodatkowy koszt rzędu 50 zł. Do tego bielizna. Wianek kosztuje od 120 do 150 zł, torebka i rękawiczki 100 zł. Za buty i sukienkę na zmianę zapłaciliśmy 250 zł. Nie wiem jeszcze, ile będzie kosztować fryzjer. Aha, jeszcze zaproszenia i podziękowania. To koszt 100 zł – opowiada mama jednej z dziewczynek z bialskiej parafii. Do tego dochodzi składka rodziców w kwocie kilkuset złotych. – My będziemy mieć swojego fotografa, koszt takiej usługi to 300 zł – zaznacza bialanka.

Kobieta, podobnie jak wielu rodziców, zdecydowała się na przyjęcie w restauracji. Salę zarezerwowałam w lutym ubiegłego roku. – Cieszę się, bo nie mam limitu czasowego, możemy świętować, ile chcemy. Za talerzyk płacę 170 zł. Zamówiłam trzydaniowy obiad plus siedem przystawek i trzy rodzaje ciast. Do tego mamy zapewnione napoje bezalkoholowe bez ograniczeń. Tort zamówiliśmy w cukierni. Zapłacimy 450 zł – opowiada kobieta. Dodaje, że koleżanka, która rezerwowała salę w tym roku, w tej samej restauracji zapłaci za talerzyk w zależności od tego, ile będzie trwało przyjęcie, czyli 190 zł za 2 godz., 200 zł za 3 godz. lub 210 zł za 4 godz.

FOT. ARCHIWUM

Ksiądz Jakub Wąsowski przypomina, żeby w ferworze przygotowań nie zapomnieć o duchowym aspekcie komunii

Rodzinne przygotowania

– Moja córka przystępuje w tym roku do pierwszej komunii św. w jednej z okolicznych parafii. – Alba kosztowała nas 140 zł, rajstopki 10 zł, ale zamówiłam kilka par, aby córka miała na zmianę, na biały tydzień. Rozkładałam te wydatki w czasie. Buty udało mi się kupić za 80 zł. Jeśli chodzi o wianek, to każda dziewczynka ma mieć taki sam, piankowy. Koszt to 70 zł. Może być chłodno, więc do tego dochodzi sweterek za 80 zł – wyjaśnia i dodaje, że w przygotowaniach trzeba uwzględnić koszty ubrania na uroczystość całej rodziny, fryzjera i ewentualnie kosmetyczki. Jeśli chodzi o składkę rodziców na pamiątkę dla parafii i fotografa to koszt ok. 270 zł. – Przyjęcie organizujemy w restauracji. Płacimy 150 zł od talerzyka – mówi bialanka.

– Nasza restauracja oferuje organizację przyjęcia na miejscu lub catering. W zestawie proponujemy zupę, drugie danie plus osiem przystawek. Do tego kawa, herbata i zimne napoje. To wszystko w cenie 150 zł za talerzyk. Co ważne, nasza sala podczas przyjęcia jest elegancko udekorowana, zapewniamy białe zasłony, obrusy i pokrowce na krzesła oraz jasne serwetki i kwiaty – wyjaśnia **Aldona Kobylińska** z restauracji Viking w Białej Podlaskiej. – Jeśli chodzi o catering to istnieje możliwość zamówienia takiego samego zestawu w tej samej cenie. W cenę wliczona jest obsługa przyjęcia. Klient może też zamówić catering bez obsługi. Wtedy cena za talerzyk wyniesie 130 zł. Specjalnie na życzenie klientów udostępniamy też usługę zamówienia samego obiadu, składającego się z zupy i drugiego dania – podkreśla.

Dodaje, że rezerwacje sali zaczęły się na rok przed komunią lub we wrześniu i październiku 2022 r.

FOT. PARAFIA ROSSOSZ (FB)

Ks. Jakub Wąsowski z Parafii Św. Stanisława BM w Rossoszu przypomina, żeby rozmawiać z dzieckiem o tym, co się wydarzy w dniu pierwszej komunii świętej

Rozmawiajmy z dzieckiem

– Trudno nam jest zrozumieć komunię św., czyli przyjmowanie Boga w postaci chleba. Przy całym zamieszaniu, związanym z organizacją komunii, w wielu przypadkach dzieje się tak, że ten, nie do końca dla nas zrozumiały znak przyjęcia Jezusa do serca, po prostu zostanie zupełnie pominięty. Używając innych słów: nieskomentowany przez nikogo. Dziecko samo w domu raczej nie podejmie tego tematu. Będzie mu ciężko podejść do rodziców i zacząć dzielić się swoim doświadczeniem, oczekiwaniem. Zwłaszcza, że jest tyle innych rzeczy, które będą odciągać jego uwagę od tego, co się zadzieje, kiedy przyjmie kawałek chleba, który – jak wierzymy – jest ciałem Chrystusa – mówi ks. **Jakub Wąsowski** z parafii pw. Św. Stanisława BM w Rossoszu.

– Myślę, że nasze duchowe przygotowanie ma być bardzo proste, ale i bardzo konkretne, czyli rozmowa. Pamiętam, jak sam szedłem do pierwszej komunii i mama zadawała mi proste pytania: czy czekam na ten moment, jak go sobie wyobrażam, jak go rozumiem. Ważne jest też dzielenie się swoim doświadczeniem. O ile rodzic ma doświadczenie Jezusa w formie komunii świętej, to dzielenie będzie się działo automatycznie. Jeżeli zaś nie ma, to może być ciężko. Smutny jest obraz pierwszej komunii św., kiedy całe to wydarzenie duchowe jest przemilczane. Mówi się o zewnętrznych aspektach, wspólnym świętowaniu, prezentach i to jest ważne. Ale jeśli tylko o tym się mówi, to jest to smutne – podkreśla ksiądz.

Zaznacza, że bardzo ważne jest, aby tego dnia komunię św. przyjęli też bliscy dziecka. – Smutne jest to, gdy komunię przyjmuje tylko dziecko. Dlatego ważnym elementem przygotowania do tego wydarzenia jest, aby rodzice, rodzice chrzestni i bliscy dziecka przystąpili do spowiedzi i w pełni uczestniczyli w komunii św. Ciężko wprowadzać dziecko w coś, w czym się samemu nie jest. Kolejna rzecz to biały tydzień, czyli uczestnictwo w Bożym Ciele i proste praktyki: sypanie kwiatków przez dziewczynki, niesienie różańca przez chłopców itp. Nasza obecność pokazuje, czy pierwsza komunia święta była dla nas ważna, czy faktycznie ją świętujemy, czy może nasza radość się zakończyła z końcem przyjęcia komunijnego. Bądźmy duchowo blisko dziecka. Przez rozmowy z nim, spokój i pogłębienie wiary bardziej odczujemy w naszej rodzinie obecność Jezusa, który będzie w tym czasie bliżej czystego serca naszego dziecka – zaznacza na koniec ks. Jakub Wąsowski.

Ukazuje się raz w tygodniu (we wtorek) na terenie powiatów: bialskiego, łosickiego, łukowskiego, parczewskiego, radzyńskiego i grodzkiego Biała Podlaska.

WYDAWCA:
GRUPA WYDAWNICZA SŁOWO Sp. z o.o.
02-672 Warszawa
ul. Domaniewska 17/19, lok. 133
REDAKCJA
Biała Podlaska, ul. Warszawska 15
tel. 83 344 75 54, fax 83 344 75 52

REDAKTOR NACZELNY
Piotr Pyrkosz

ZASTĘPCA REDAKTORA NACZELNEGO
Joanna Danielewicz

Telefon dyżurny:
83 344 75 51
sekretariat: 83 344 75 54

KORESPONDENCJA
21–500 Biała Podlaska, skr. poczt. 116
redakcja@slowopodlasia.pl

ZESPÓŁ
Paulina Chodyka-Łukaszuk (powiat bialski, Międzyrzec Podlaski)
Joanna Gąska (Łosice)
Anna Chodyka (powiat bialski)
Arkadiusz Kielar (sport, Biała Podlaska)
Justyna Lesiuk-Klujewska (pow. bialski)
Marek Jedynak (sport)

SKŁAD KOMPUTEROWY
Artur Wosinek
VRC Promotion Waldemar Pepa

DZIAŁ OGŁOSZEŃ
Joanna Olęcka - dyrektor
tel. 83 344 75 57
(j.olecka@slowopodlasia.pl)
Krzysztof Kozłowski
Mariola Glina-Fiutak
Małgorzata Andrzejuk

DRUK
Seregni Printing Group Sp. z o.o.
ul. Matuszewska 14 hala B3
03-876 Warszawa

Redakcja zastrzega sobie prawo skracania artykułów i korespondencji oraz opatrywania ich własnymi tytułami. Artykułów niezamawianych redakcja nie zwraca i nie ponosi odpowiedzialności za treść ogłoszeń, reklam, tekstów sponsorowanych i promocyjnych.

eprasa.pl cec4a008c3

Jak podaje Okręgowa Komisja Egzaminacyjna w Krakowie, w tym roku wraca część ustna egzaminu z języka polskiego

Startuje maturalny maraton

REGION Tegoroczne matury rozpoczną się 4 maja, a zakończą 23 maja. W tym roku są szczególne, bo zdają je roczniki, które kończą czteroletnie licea i pięcioletnie technika. Dyrektorzy szkół średnich wskazują, że dzięki obecnemu systemowi absolwenci są lepiej przygotowani, ale dodają również, że matura będzie trudniejsza niż wcześniej.

FOT. ADAM TROCHIMIUK/ARCHIWUM

Egzamin maturalny w części pisemnej odbędzie się w terminie 4-23 maja, a egzamin maturalny w części ustnej zaplanowany jest w terminie od 10-23 maja. Wyniki egzaminu zostaną podane 7 lipca, wyniki egzaminu poprawkowego podane będą 8 września

FOT. ARCHIWUM I LO W RADZYNIU PODLASKIM

– Mam nadzieję, że tegoroczna matura również otworzy naszym absolwentom drzwi wyższych uczelni i będą oni mogli studiować na wymarzonych kierunkach – podkreśla dyrektor I LO w Radzyniu Podlaskim Ewa Grodzka

ANNA CHODYKA

W tym roku w powiecie radzyńskim do matury podchodzi 125 uczniów, w powiecie bialskim 216, w powiecie parczewskim 108. W Radzyniu Podlaskim egzamin maturalny będzie zdawało 362 absolwentów szkół średnich, a w Parczewie 151.

W Białej Podlaskiej w bieżącym roku szkolnym do matury w poszczególnych szkołach przystąpi następująca liczba absolwentów: I LO im. I. J. Kraszewskiego – 147, II LO im. E. Plater – 183, IV LO im. S. Staszica – 170, ZSZ nr 1 im. Komisji Edukacji Narodowej – 216, ZSZ nr 2 im. Franciszka Żwirki i Stanisława Wigury – 86 czyli w sumie 802 maturzystów. W I Liceum Ogólnokształcącym im. Mikołaja Kopernika w Parczewie egzamin maturalny będzie zdawało 73 osoby, a w Zespole Szkół im. Stanisława Staszica w Parczewie również 73 absolwentów.

Nowość na maturze – egzamin ustny

Egzamin maturalny w części pisemnej odbędzie się w terminie 4-23 maja, a egzamin maturalny w części ustnej zaplanowany jest w terminie od 10-23 maja. Wyniki egzaminu zostaną podane 7 lipca, wyniki egzaminu poprawkowego podane będą 8 września.

Jak podaje Okręgowa Komisja Egzaminacyjna w Krakowie, w tym roku odbędzie się część ustna egzaminu z języka polskiego, języka mniejszości narodowej, języka mniejszości etnicznej lub języka regionalnego**.** Będzie sprawdzała umiejętność tworzenia wypowiedzi na określony temat, w tym wypowiedzi inspirowanej utworem literackim lub jego fragmentem albo innym tekstem kultury, w tym materiałem ikonograficznym, lub jego fragmentem.

Zadaniem zdającego będzie – po 15-minutowym przygotowaniu – wygłoszenie dwóch wypowiedzi monologowych (trwających łącznie ok. 10 minut), a następnie uczestniczenie w związanej z tymi wypowiedziami rozmowie z zespołem przedmiotowym (ok. 5 minut).

Jak wyglądały przygotowania do matury?

FOT. ANNA CHODYKA

– Wielu absolwentów kontynuuje naukę na renomowanych uczelniach wyższych polskich m. in. w Warszawie, Lublinie, Białymstoku, Krakowie czy Poznaniu a także i europejskich – mówi Przemysław Olesiejuk dyrektor II LO im. E. Plater

Jak mówi dyrektor II LO im. E. Plater Przemysław Olesiejuk uczniowie od pierwszej klasy pracowali, by osiągnąć satysfakcjonujące wyniki na maturze. – Nauczyciele wspierali ich w procesie edukacyjnym, organizując dodatkowe zajęcia z przedmiotów maturalnych. Dzięki temu wskaźnik zdawalności matury w naszej szkole od lat wynosi powyżej 99 proc. – mówi **Przemysław Olesiejuk** dyrektor II Liceum Ogólnokształcącego im. Emilii Plater.

Dodaje, że do najczęściej wybieranych przedmiotów zdawanych na maturze, poza obowiązkowymi, zalicza się język angielski, matematykę, geografię, język polski, biologię i chemię. – Pojedynczy uczniowie wybierają też filozofię, fizykę, informatykę i inne języki obce. Nasi absolwenci dostają się corocznie na studia wyższe. Wielu kontynuuje naukę na renomowanych uczelniach wyższych polskich m. in. w Warszawie, Lublinie, Białymstoku, Krakowie czy Poznaniu a także i europejskich – podsumowuje dyrektor.

Beata Tryniecka dyrektor I Liceum Ogólnokształcącego im. M. Kopernika w Parczewie uważa, że uczniowie są przygotowani, gdyż m.in. pisali dwukrotnie próbną maturę z przedmiotów ogólnych, a trzykrotnie z matematyki. Dodatkowo w kwietniu nauczyciele we własnym zakresie przeprowadzili maturę próbną z prowadzonych przez nich przedmiotów. – Myślę, pod względem przygotowań nauczyciele wykonali dużo pracy, jednak bardzo dużo zależy od samych uczniów. Najwięcej maturzystów zdaje język angielski rozszerzony. Uczniowie zazwyczaj zdają przedmioty maturalne zgodnie z profilem klasy, w której się uczyli. Czyli jak uczeń uczył się w klasie o profilu biologiczno-chemicznym, to zdaje właśnie biologię i chemię. Rzadko zdarzają się odstępstwa od tej reguły. Absolwenci wybierają odpowiednio kierunki z tymi przedmiotami związane np. medycynę, weterynarię, biotechnologię – mówi dyrektor **Beata Tryniecka**.

Wskazuje, że szkoła ma wysoką zdawalność matur, zawsze jest ona powyżej 90 proc. Zdarza się, że liceum osiąga poziom 97 proc. a niekiedy 92 proc., w zależności od rocznika. – Jesteśmy w czołówce szkół w rankingu „Perspektyw". Zajęliśmy piąte miejsce w delegaturze Biała Podlaska – zaznacza. Dodaje, że w tym roku matura będzie znacznie trudniejsza niż w poprzednich latach, gdyż liceum kończy pierwszy rocznik czteroletniego nauczania.

Jakie uczelnie wybierają absolwenci?

FOT. ADAM TROCHIMIUK/ARCHIWUM

Dyrektor I LO im. J. I. Kraszewskiego Ireneusz Szubarczyk informuje, że nauczyciele wychodzili naprzeciw maturzystom i organizowali dodatkowe zajęcia, by uczniowie mogli się dobrze przygotować do egzaminu dojrzałości

Dyrektor I LO im. J. I. Kraszewskiego Ireneusz Szubarczyk informuje, że nauczyciele wychodzili naprzeciw maturzystom i organizowali dodatkowe zajęcia, by uczniowie mogli się dobrze przygotować do egzaminu dojrzałości. – Z rozmów z nauczycielami i uczniami wynika, że przygotowania są na bardzo dobrym poziomie, chociaż młodzież przeżywa maturę, bo to ich pierwszy taki egzamin. Jest to rocznik, który ma za sobą doświadczenie pandemii, więc odbywały się przerwy w nauce. Dochodzi też egzamin ustny z języka polskiego i obcych, ale jesteśmy dobrej myśli – mówi dyrektor **Ireneusz Szubarczyk**.

Dodaje, że większość osób już wie, które kierunki wybiorą, są to m.in. medycyna i kierunki okołomedyczne, politechniczne, ekonomiczne, a część planuje zdawać na prawo. W modzie jest informatyka. – Od wielu lat współpracujemy z wieloma uczelniami, w tym lokalnymi. Młodzież ma kontakt z wykładowcami akademickimi, dla przykładu ostatnio był przedstawiciel Szkoły Głównej Handlowej, który przybliżał młodzieży kierunki tej uczelni – wyjaśnia dyrektor. Odbywały się też wycieczki na poszczególne uczelnie. – Na maturach od lat były dobre wyniki, młodzież była usatysfakcjonowana. Najczęściej absolwenci decydują się na studia w Warszawie oraz Krakowie i Lublinie. Przedmioty wybierane przez uczniów na maturze to biologia i chemia, matematyka, geografia, fizyka, historia oraz drugi język obcy. Te przedmioty są wybierane najczęściej, gdyż są wysoko punktowane przez uczelnie – wyjaśnia Ireneusz Szubarczyk. Zaznacza, że profil czteroletni daje młodzieży duże szanse. – Myślę, że będzie to z korzyścią dla młodzieży, chociaż wymagania też są większe – zauważa dyrektor.

Które kierunki popularne?

Dyrektor I LO w Radzyniu Podlaskim Ewa Grodzka przekazuje, że szkoła ma w tym roku 160 absolwentów. – Większość uczniów zdaje przedmioty rozszerzone: język angielski, matematykę, geografię, fizykę. Zdawane są też biologia i chemia. Po klasie biologiczno-chemicznej co roku mamy absolwentów, którzy dostają się na uczelnie medyczne. W zeszłym roku mieliśmy sześciu takich absolwentów. Po klasach matematyczno-fizycznych uczniowie wybierają politechniki, tutaj prym wiodą Politechnika Warszawska i Politechnika Lubelska. Wybierana jest informatyka, mechatronika, elektronika i inne. Po klasie z rozszerzoną geografią wybierane są kierunki na UMSC w Lublinie, na KUL-u, UW. Po klasie humanistycznej bardzo dużo absolwentów studiuje prawo – wymienia dyrektor **Ewa Grodzka**.

Wskazuje, że co roku ok. 90 proc. absolwentów kierowanej przez nią szkoły, dostaje się na wyższe uczelnie. – Mam nadzieję, że tegoroczna matura również otworzy naszym absolwentom drzwi wyższych uczelni i będą oni mogli studiować na wymarzonych kierunkach – podkreśla. Zauważa, że już od pierwszej klasy każda lekcja jest wykorzystywana do przygotowania do matury, chociaż uczniowie podjęli decyzję, jakie przedmioty będą zdawać w klasie czwartej we wrześniu, a później potwierdzili decyzję w lutym. – W toku nauczania w czwartej klasie, już we wrześniu a potem w grudniu, odbywały się próbne matury. Sądzę więc, że maturzyści są dobrze przygotowani – zaznacza dyrektor.

Wezwanie na komisję wojskową w czasie matury

Wezwania do stawienia się do kwalifikacji wojskowej w 2023 roku wystawia wójt, burmistrz, prezydent miasta, w zależności od miejsca zamieszkania osoby wzywanej, który decyduje o terminach stawiennictwa. – W przypadku maturzystów którzy otrzymali takie wezwanie, a wyznaczony termin kwalifikacji pokrywa się z terminami egzaminu maturalnego, powinni niezwłocznie poinformować o tym fakcie przedstawiciela samorządu terytorialnego i ustalić z nim dogodny termin. W przypadku matur jest to całkowicie uzasadnione, a wszelkie takie przypadki są rozpatrywane pozytywnie – przekazuje por. **Łukasz Nestoruk** szef sekcji rekrutacji i kwalifikacji wojskowej, wydziału rekrutacji i promocji Wojskowej Komendy Uzupełnień w Białej Podlaskiej.

eprasa.pl cec4a008c3

Ten budynek przejmuje starostwo. Czy to może być jego siedziba?

Okopową 3 przejmuje powiat

BIAŁA PODLASKA 9 maja podpisany zostanie akt notarialny, zgodnie z którym powiat bialski stanie się właścicielem budynku przy ul. Okopowej w Białej Podlaskiej.

JOANNA DANIELEWICZ

Już niedługo nastąpi finał zmiany właściciela budynku przy ul. Okopowej 3. Wybudowany został w 1989 roku z myślą o lokalach usługowych i hotelowych dla pracowników szpitala. Przez wiele lat to szpital właśnie miał go w bezpośrednim zarządzie. Tu przez lata, mieściła się cała administracyjna część placówki. Z końcem 2018 roku Wojewódzki Szpital Specjalistyczny w Białej Podlaskiej przestał zarządzać budynkiem. W 2019 roku nieruchomość wróciła pod kuratelę Urzędu Marszałkowskiego Województwa Lubelskiego w Lublinie. Do niedawna w części budynku mieścił się również oddział medycyny pracy. Obecnie w jego części znajdują się lokale mieszkalne, a z części korzysta jeszcze Medyczne Studium Zawodowe. To ma docelowo przenieść się do budynku przy Warszawskiej, zaraz po jego remoncie.

Podpisują akt notarialny

– W dniu 9 maja br. planowane jest podpisanie aktu notarialnego umowy darowizny nieruchomości, stanowiącej własność województwa lubelskiego, położonej w Białej Podlaskiej przy ul. Okopowej 3 na rzecz powiatu bialskiego. Szkoła Policealna – Medyczne Studium Zawodowe im. Danuty Siedzikówny ps. „Inka" w Białej Podlaskiej, będzie prowadziła swoją działalność w tym budynku najpóźniej do dnia 1 września 2024 r. – informuje **Remigiusz Małecki**, rzecznik prasowy urzędu marszałkowskiego.

Radni powiatu bialskiego 28 lutego przyjęli uchwałę, wyrażającą poparcie dla przyjęcia darowizny w postaci nieruchomości, od urzędu marszałkowskiego. W jej uzasadnieniu znalazł się m.in. taki zapis: „Z przedstawionego przez Urząd Marszałkowski operatu szacunkowego, wartość nieruchomości oszacowana została na 4 mln 565 tys. zł, w tym wartość gruntu: 1 mln 338 tys. zł. (...) nabycie przedmiotowej nieruchomości zabezpieczyłoby potrzeby lokalowe starostwa (...)".

FOT. JOANNA DANIELEWICZ

Na 9 maja wyznaczono termin podpisania aktu notarialnego, po którym właścicielem budynku przy ul. Okopowej 3 zostanie powiat bialski

Powiat wystąpił do marszałka z propozycją przejęcia budynku jesienią 2022 roku, po tym jak z takiej możliwości nie skorzystało miasto Biała Podlaska. W maju ubiegłego roku bowiem z takim wnioskiem do marszałka występował prezydent Michał Litwiniuk. Sejmik wojewódzki podejmował w tej kwestii dwie uchwały. Najpierw 22 czerwca 2022 r. wyraził zgodę na przekazanie budynku w drodze darowizny na rzecz miasta Biała Podlaska. W sierpniu w kolejnej uchwale, na wniosek władz Białej Podlaskiej zatwierdził rozszerzenie zakresu przeznaczenia nieruchomości. Ostatecznie miasto nie zdecydowało się przyjąć darowizny. Miasto proponowało marszałkowi odłożenie sfinalizowania darowizny na rok 2023. Zdaniem wiceprezydenta Macieja Buczyńskiego, potrzebne były analizy stanu nieruchomości i kosztów jej amortyzacji, na które miasto miało za mało czasu.

Przejmują i analizują

Oferta starostwa zakończyła kwestię „ubiegania się" miasta o przyjęcie nieruchomości przy ul. Okopowej 3. – Za chwilę podpisujemy akt notarialny. Zaraz potem zlecimy wykonanie operatu szacunkowego. Sprawdzimy, jak wyglądają koszty amortyzacji budynku i zdecydujemy o pracach, jakie trzeba tam wykonać – mówi starosta bialski **Mariusz Filipiuk**. Przyznaje, że lokatorzy wynajmowanych przy ul. Okopowej 3 mieszkaniach powinni liczyć się ze zmianami w czynszach. – Mając dane, związane z kosztami utrzymania budynku i po analizie wpływów z obecnych opłat za wynajmowane tam lokale oraz zestawieniu ich z cenami wynajmu lokali mieszkalnych na rodzimym rynku, będziemy decydować o wysokości czynszów, jakie zaproponujemy najemcom – mówi starosta.

Powiat zamierza pozyskać dotacje zewnętrzne, by przeprowadzić termomodernizację budynku. Część jego przestrzeni przeznaczyć bowiem zamierza na działalność swoich agend. Niemal pewne jest, że przeniesie tam swoją działalność poradnia psychologiczno-pedagogiczna. – Ten budynek to dla nas również pewne rozwiązanie, gdyby okazało się, że nasze plany, co do nowej siedziby, nie mogą dojść do skutku. Nie wykluczamy, że wówczas pomyślimy o lokalizacji siedziby starostwa właśnie przy ul. Okopowej – mówi Mariusz Filipiuk.

Przypomnijmy, że powiat ogłosił przetarg na siedzibę starostwa u zbiegu ulic Narutowicza i Aleja Tysiąclecia. Ma ona powstać w formule zaprojektuj-wybuduj. Aby budynek powstał w zgodzie z koncepcją starostwa, miasto Biała Podlaska musi wprowadzić zmiany w miejscowym planie zagospodarowania przestrzennego. Tempo prac przy zmianach w mpzp komplikuje sprawę. Powiat otrzymał 20 mln zł wsparcia na budowę siedziby z rządowego programu Polski Ład, ale by skorzystać z tych pieniędzy miał czas do połowy marca, na ogłoszenie przetargu. Musiał to zrobić pomimo niezgodności między zaplanowanym przedsięwzięciem i obecnie obowiązującym mpzp. – Przetarg wydłużyliśmy do 3 czerwca, w nadziei że miasto do tego czasu dokona zmian w mpzp. W innym razie inwestycja stanie pod wielkim znakiem zapytania – przyznaje starosta Filipiuk.

Kolejna akcja rowerowego serwisu zakończona sukcesem!

BIAŁA PODLASKA To już trzeci sezon, który „Serwis rowerowy" Marka Bartkiewicza zaczyna obdarowywaniem rowerami, które przez zimę zostały pozyskane od darczyńców i przygotowane do wiosenno-letnich wypraw. A zainteresowanych pozyskaniem jednośladów jest z roku na rok więcej.

FOT. JOANNA DANIELEWICZ

Uczestnicy WTZ bialskiego Caritasu, dzięki akcji Marka Bartkiewicza (na zdj. trzeci z lewej), będą mogli organizować rajdy rowerowe

Pierwszą rowerową akcję Marek Bartkiewicz, właściciel „Serwisu rowerowego" przy ul. Jana Pawła II 115 ogłosił jesienią 2020 roku. Wówczas poinformował, ze każdy, komu zbywa w garażu czy piwnicy rower, może go dostarczyć do jego serwisu. Wówczas miał już cały plan, a był on taki, że przez martwy okres zimowy, przyprowadzone do serwisu rowery będą remontowane i serwisowane, by wiosną można je było przekazać potrzebującym. Pierwsza akcja zakończyła się przekazaniem 28 rowerów dla osób w różnym wieku. Rok później pan Marek przygotował 42 rowery. W tym roku podczas trzeciego finału (26 kwietnia) w ręce nowych użytkowników trafiło 45 przygotowanych do jazdy rowerów.

Towar pierwszej potrzeby

– To trzecia akcja, na dzień dzisiejszy mamy 45 rowerów do oddania. Po odbiór zgłosiły się w tym roku m.in. Specjalny Ośrodek Szkolno-Wychowawczy w Zalutyniu, GOPS Biała Podlaska, MOPS Biała Podlaska, Caritas z Białej Podlaskiej, też ośrodek z Tucznej – informuje Bartkiewicz.

Rowery są od mieszkańców Białej i okolicy. Sprzęt, który ludziom jest już niepotrzebny trafia do nas. Rowery są w różnym stanie, lepszym lub gorszym. Przyjmujemy każdy, bo zdarza się, że i z dwóch rowerów można złożyć jeden dobry – przyznaje **Marek Bartkiewicz**.

Z każdym rokiem zainteresowanie szczególnie placówek opiekuńczych i instytucji socjalnych jest większe. – Dostaliśmy propozycję, od Michaliny Gliny przewodniczącej rady rodziców, by skorzystać z tej akcji. U nas są dzieci od 7 lat do 24, więc pozyskaliśmy 7 rowerów różnej wielkości. Na pewno rowery nam się przydadzą, bo ośrodkowi trudno jest wygospodarować w budżecie wydatek na taki cel. Taka rekreacja jest dla naszych podopiecznych bardzo ważna. Niestety w placówkach jak nasza zawsze są inne priorytety finansowe, związane po prostu z jej codziennym funkcjonowaniem, o zakupie rowerów z własnego budżetu raczej nikt nie myśli. Tym bardziej doceniamy takie akcje – mówi **Beata Antończyk**, która przyjechała po rowery z przewodniczącą rady rodziców i podopiecznymi SOSW w Zalutyniu.

Z akcji rowerowej pana Marka skorzystali w tym roku także podopieczni WTZ przy bialskim Caritas. – Chcielibyśmy uzyskać 10 rowerów dla członków Warsztatów Terapii Zajęciowej. W ubiegłym roku zorganizowaliśmy dla naszych podopiecznych rajd rowerowy, byli bardzo zadowoleni. Wówczas rajd odbył się dzięki temu, że rowery udało się po prostu pożyczyć. Chcielibyśmy móc organizować im w sezonie takie atrakcje częściej, więc potrzebujemy rowerów, bo część naszych członków dojeżdża na zajęcia spoza Białej Podlaskiej i fizycznie nie może tu dotrzeć rowerem, by później uczestniczyć w rajdzie – mówi **Agnieszka Kiełbus**, pracownik WZT, która po rowery z podopiecznymi do serwisu pana Marka przyszła.

Najważniejsze, że sprawne

Jeden z podopiecznych WTZ Caritas szczególnie cieszy się z nowego parku rowerów. – Ja dużo jeżdżę swoim rowerem, nawet 30 kilometrów dziennie. Myślę, że te rowery dla naszych warsztatów bardzo się przydadzą, bo uczestników mamy 34 osoby, a rowerów brakuje i nie jest najważniejsze czy są bardziej ładne czy mniej, ważne, żeby były sprawne – mówi reprezentant WTZ.

Przyznaje, że dla niego osobiście trening rowerowy jest bardzo istotny, bo planuje przejechać 500 km, by zebrać pieniądze na własny charytatywny cel. – Chciałbym uzbierać na protezkę pod implanty, bo w wypadku straciłem zęby. Muszę uzbierać około 30 tys. zł. Wstępnie trasę zaplanowałem z Białej Podlaskiej do Zakopanego – wyjaśnia.

Tymczasem Marek Bartkiewicz planuje już kolejną edycję swojej akcji. – Chętnych do oddawania zbędnych im rowerów na razie nie brakuje, więc myślę, że akcja będzie szła do przodu – zapewnia i zaprasza do serwisu jesienią wszystkich tych, którym zbędny rower zawadza i nie wiedzą co z nim zrobić. Pan Marek już udowodnił, że dobrze wie, jak jednoślady zagospodarować.

Joanna Danielewicz

eprasa.pl cec4a008c3

Konkurs na dyrektora szpitala w toku, zmiany organizacyjne także

Trzech chętnych na dyrektora

BIAŁA PODLASKA Już w maju odbędzie się posiedzenie komisji konkursowej, której zadaniem będzie wyłonienie nowego dyrektora Wojewódzkiego Szpitala Specjalistycznego w Białej Podlaskiej. Tymczasem pełniący obowiązki dyrektora Artur Kozioł realizuje zadania wynikające z uchwał rady społecznej szpitala a dotyczące planu naprawczego oraz zmiany regulaminu organizacyjnego placówki.

JOANNA DANIELEWICZ

FOT. FACEBOOK

– Wojewódzki Szpital Specjalistyczny w Białej Podlaskiej zakończył 2022 rok ze stratą 8 788 251,85 zł. Spowodowało to konieczność podjęcia decyzji zarządczych, poprzedzonych oceną zasadności ponoszonych kosztów oraz ich zgodności z priorytetami działalności szpitala – wyjaśnia podejmowane obecnie działania p.o. dyrektora Artur Kozioł

7 marca marszałek województwa odwołał Adama Chodzińskiego ze stanowiska dyrektora WSzS w Białej Podlaskiej, jednocześnie przekazując je dotychczasowemu dyrektorowi Stacji Pogotowia Ratunkowego w Białej Podlaskiej – Arturowi Koziołowi, jako pełniącemu obowiązki do czasu przeprowadzenia konkursu na to stanowisko, nie dłużej niż na 6 miesięcy.

Trzech chętnych

Gdy decyzja w sprawie zmian na stanowisku dyrektora bialskiego szpitala zapadła, przewodniczący rady społecznej szpitala, **Dariusz Stefaniuk** informował: – Rozmawiałem z marszałkiem, by na ogłoszenie konkursu nie czekać pół roku i mam zapewnienie, że departament służby zdrowia w urzędzie marszałkowskim przygotuje taki konkurs jak najszybciej.

Konkurs ogłoszono rzeczywiście bez zbędnej zwłoki. – W dniu 24 kwietnia 2023 r. upłynął termin na składnie ofert do konkursu na stanowisko dyrektora Wojewódzkiego Szpitala Specjalistycznego w Białej Podlaskiej. Na adres Urzędu Marszałkowskiego Województwa Lubelskiego w Lublinie wpłynęły trzy oferty. Kolejnym etapem postępowania konkursowego będzie posiedzenie komisji konkursowej, które odbędzie się w maju – informuje **Remigiusz Małecki**, rzecznik prasowy urzędu marszałkowskiego.

Na razie, do czasu wyłonienia dyrektora placówki w trwającym konkursie, obowiązki te pełni były dyrektor Stacji Pogotowia Ratunkowego w Białej Podlaskiej, Artur Kozioł. – Zgodnie z obowiązującymi przepisami prawa, do kierownika podmiotu leczniczego, należy prowadzenie wszelkich spraw związanych z działalnością danego podmiotu leczniczego oraz reprezentowanie go na zewnątrz. Do zadań dyrektora należy w szczególności zarządzanie szpitalem, zwłaszcza w zakresie udzielania świadczeń opieki zdrowotnej oraz działalności gospodarczej, zarządzania finansami, zarządzania personelem oraz zarządzania infrastrukturą – wylicza, pytany o zakres kompetencji pełniącego obowiązki, rzecznik marszałka.

Pełniąc obowiązki, realizuje priorytety

Wracając do wypowiedzi przewodniczącego rady społecznej szpitala, tuż po powołaniu p.o. dyrektora na miejsce odwołanego Adama Chodzińskiego, podczas konferencji prasowej w marcu dziennikarze usłyszeli, że pierwsze rozmowy z pełniącym obowiązki, Arturem Koziołem już się odbyły: – Poprosiłem tylko, żebyśmy na razie nie podejmowali ruchów strategicznych dla szpitala, bo to powinna być prerogatywa nowego, wyłonionego w konkursie dyrektora. Głównie skupiamy się teraz na tym, żeby ciągłość zarządzania szpitalem była zachowana, żeby był dobry

FOT. ARCHIWUM

Już w maju zbierze się komisja konkursowa, która ma wybrać nowego dyrektora WSzS w Białej Podlaskiej

kontakt z urzędem marszałkowskim i dobry lobbing dla naszego szpitala – mówił **Dariusz Stefaniuk**.

Przed Arturem Koziołem stanęły jednak ważkie zadania, determinowane uchwałami rady społecznej. – Priorytetem działalności szpitala jest zapewnienie pacjentom skutecznej opieki zdrowotnej, ratowanie życia, zapobieganie chorobom i ich leczenie. Wymaga to ciągłego monitorowania i udoskonalania procesów leczniczych oraz ciągłego rozwoju zapewniającego pacjentom najwyższy standard opieki medycznej. Ukierunkowanie działań na dobro pacjenta wymaga posiadania odpowiedniej bazy zasobów finansowych, niezbędnej do realizacji postawionych krótko i długoterminowych celów, obejmujących poszerzanie i polepszanie jakości świadczonych usług medycznych. Dlatego też wynik finansowy jest głównym determinantem skutecznej realizacji zadań strategicznych – informuje p.o. dyrektora **Artur Kozioł**.

– Wojewódzki Szpital Specjalistyczny w Białej Podlaskiej zakończył 2022 rok ze stratą 8 788 251,85 zł. Spowodowało to konieczność podjęcia decyzji zarządczych, poprzedzonych oceną zasadności ponoszonych kosztów oraz ich zgodności z priorytetami działalności szpitala. Dlatego też od czasu objęcia stanowiska p.o. dyrektora Wojewódzkiego Szpitala Specjalistycznego w Białej Podlaskiej, realizuję uchwałę Rady Społecznej Wojewódzkiego Szpitala Specjalistycznego w Białej Podlaskiej, z dnia 27 grudnia 2022 roku, w sprawie wyrażenia opinii w przedmiocie „Planu Naprawczego Wojewódzkiego Szpitala Specjalistycznego w Białej Podlaskiej na rok 2023– PROJEKT". Dodatkowo w dniu 31 marca br. Rada Społeczna Wojewódzkiego Szpitala Specjalistycznego w Białej Podlaskiej, pozytywnie zaopiniowała uchwałę w sprawie wyrażenia opinii w przedmiocie zmiany Regulaminu Organizacyjnego Wojewódzkiego Szpitala Specjalistycznego w Białej Podlaskiej, zakładającą spłaszczenie struktury organizacyjnej poprzez zmniejszenie liczby działów, stanowisk kierowniczych i samodzielnych w administracji. Szpital, jako jednostka publiczni musi zyskać stabilność finansową, aby móc świadczyć usługi medyczne na najwyższym poziomie i spełniać swoją misję skutecznego leczenia pacjentów. Pozytywny wynik finansowy jest też niezbędny dla długookresowego rozwoju szpitala i realizacji strategicznych celów. Zapewni to możliwość inwestycji w nowoczesne technologie, rozwijania usług oraz zapewnienia pacjentom jeszcze lepszej opieki medycznej, jednocześnie zwiększając zaufanie społeczne do szpitala jako instytucji publicznej – wyjaśnia Artur Kozioł.

Przypomnijmy, że marszałek województwa, decydując o odwołaniu Adama Chodzińskiego z funkcji dyrektora, powoływał się na utratę zaufania do pracownika i wskazywał pogorszenie sytuacji finansowej szpitala, oraz niezrealizowanie założeń „Lubelskiej Pełnoprofilowej Ochrony Zdrowia", gdzie zarząd województwa zawarł rekomendacje co do połączenia określonych stanowisk i komórek organizacyjnych o podobnym zakresie działalności.

300 drzew na 300-lecie koronacji Matki Bożej Kodeńskiej

GMINA KODEŃ Samorząd zorganizował akcję „300 drzew na 300-lecie koronacji obrazu Matki Bożej Kodeńskiej". Pierwszego dnia wzięło w niej udział 150 osób, drugiego 100, a trzeciego 50. W sadzenie drzew zaangażowała się młodzież szkolna, przedszkolaki, Wojska Obrony Terytorialnej i samorządowcy oraz mieszkańcy.

FOT. GMINA KODEŃ/FACEBOOK

Samorządowcy w ten sposób chcieli pokazać, że natura jest istotna w gminie Kodeń

FOT. GMINA KODEŃ/FACEBOOK

W sadzenie drzew zaangażowała się młodzież szkolna, przedszkolaki, Wojska Obrony Terytorialnej i samorządowcy oraz mieszkańcy

– Cykl wydarzeń ma podkreślić rangę wydarzenia, jakim będzie 300-lecie koronacji obrazu Matki Bożej Kodeńskiej. Poprzez sadzenie drzew pragniemy nawiązać do historii sanktuarium, ale też pokazać młodemu pokoleniu, że warto dbać o przyrodę i sadzić drzewa. Według powiedzenia: „Nie będzie nas, będzie las" – mówi **Mariusz Zańko** sekretarz gminy Kodeń.

Dodaje, że samorządowcy w ten sposób chcieli pokazać, że natura jest istotna w gminie Kodeń. – Podjęliśmy się organizacji wydarzenia wspólnie z oblatami, opiekującymi się sanktuarium oraz Nadleśnictwem Chotyłów. Pierwszego dnia sadziliśmy dęby na Kalwarii Kodeńskiej – przekazuje Mariusz Zańko. W akcji wzięły udział Wojska Obronny Terytorialnej, przedszkolaki, młodzież szkolna, samorządowcy, byli też posłowie Dariusz Stefaniuk i Marcin Duszek. Drugiego dnia sadzono lipy w Elżbiecinie i w Kodniu. Rewitalizowana była historyczna aleja lipowa, gdyż zasadzono wzdłuż niej sto lip. – Myślę, że wydarzenie zapisze się w historii gminy Kodeń. Reakcje uczestników były bardzo pozytywne, włączyli się też mieszkańcy. Z kolei pszczelarze cieszą się, że posadziliśmy lipy, bo jest to korzystne dla pszczół. Pierwszego dnia uczestniczyło ok. sto pięćdziesiąt osób, a drugiego ok. sto – informuje sekretarz gminy. Ostatni dzień akcji odbył się 26 kwietnia. Sadzenie drzewek odbyło się na terenie kodeńskiej Placencji. Tam uczestnicy posadzili 79 drzew: 5 dębów szypułkowych, 6 kasztanowców czerwonych, 18 klonów pospolitych, 18 klonów czerwonych oraz 32 lipy drobnolistne.

Anna Chodyka

300-lecie koronacji obrazu

13 sierpnia nastąpi odsłonięcie i poświęcenie pomnika, upamiętniającego 160. rocznicę zwycięskiej bitwy o Kodeń, w czasie Powstania Styczniowego. Tego dnia Filharmonia Lubelska wraz z chórem z Białegostoku wykona oratorium poświęcone Matce Bożej Kodeńskiej. 14 sierpnia odbędzie się uroczysta eucharystia i tradycyjna procesja z obrazem Matki Bożej Kodeńskiej. W wieczornym czuwaniu weźmie udział między innymi chór chłopięcy „Poznańskie Słowiki". 15 sierpnia w uroczystość Wniebowzięcia Najświętszej Maryi Panny przed uroczystą eucharystią na Kalwarii legat papieski, przy udziale zaproszonych biskupów nałoży nowe korony na obraz Matki Bożej Kodeńskiej.

REKLAMA ID: 10903

eprasa.pl cec4a008c3

Policja i starosta bialski apelują do mieszkańców, by zachowali czujność

Uwaga! Seria włamań w regionie

POWIAT BIALSKI Do serii włamań doszło w ostatnim czasie na terenie gminy Międzyrzec Podlaski. Łupem sprawców padały pieniądze i biżuteria. Policja prowadzi dochodzenie w tej sprawie i jak podkreśla, traktuje je priorytetowo. Sprawa jest na tyle poważna, że apel w tej sprawie wystosował też starosta bialski Mariusz Filipiuk.

PAULINA CHODYKA-ŁUKASZUK

FOT. ARCHIWUM

– W przypadku zauważenia kogoś, kto wzbudza podejrzenia natychmiast należy skontaktować się z policją, dzwoniąc na numer alarmowy 112 – podkreśla kom. Barbara Salczyńska-Pyrchla

Mieszkańcy powiatu bialskiego, a w szczególności gminy Międzyrzec Podlaski, mieli przed majowym weekendem powody do niepokoju. W ostatnim czasie na terenie międzyrzeckiej gminy doszło do serii włamań.

Apele policji i starosty

Pierwsze informacje na ten temat pojawiły się już jakiś czas temu na jednej z lokalnych facebookowych grup dyskusyjnych, gdzie mieszkańcy w komentarzach ostrzegali się przed grasującymi włamywaczami.

Informacje o serii włamań potwierdza policja. – Na terenie gminy Międzyrzec Podlaski odnotowaliśmy cztery przypadki włamań do domów. Doszło do nich w połowie kwietnia, a łupem sprawców padły pieniądze i biżuteria. W każdym z tych przypadków sprawcy wykorzystali nieobecność domowników – informuje kom. **Barbara Salczyńska-Pyrchla**, oficer prasowy Komendy Miejskiej Policji w Białej Podlaskiej. Przekazuje, że dochodzenie w tej sprawie prowadzą policjanci z komisariatu w Międzyrzecu Podlaskim. – Sprawa znajduje się w naszym szczególnym zainteresowaniu – podkreśla rzeczniczka policji.

W ubiegłym tygodniu na facebookowym profilu Starostwa Powiatowego w Białej Podlaskiej pojawił się apel starosty Mariusza Filipiuka do mieszkańców powiatu, który również dotyczy serii włamań na terenie gminy Międzyrzec Podlaski. „Apeluję do mieszkańców powiatu bialskiego, aby zwracali szczególną uwagę na wszelkie, budzące podejrzenia zachowania osób, pojawiających się w rejonie mieszkań i domów, a także na obce pojazdy zaparkowane np. przy polach lub miejscach, sugerujących dokonywanie obserwacji przez osoby, znajdujące się wewnątrz podejrzanego pojazdu" – podkreśla starosta **Mariusz Filipiuk**. W apelu prosi o wykazanie sąsiedzkiej i obywatelskiej postawy. – Nie bądźmy obojętni na to, co dzieje się u naszych sąsiadów. Wzmóżmy czujność sąsiedzką, nie udzielajmy informacji o sąsiadach osobom, których nie znamy, a które w ten sposób mogą prowadzić rozpoznanie miejsca, które zamierzają okraść – apeluje starosta. Jednocześnie prosi mieszkańców powiatu o zwrócenie szczególnej uwagi na osoby starsze i samotne, które najbardziej są narażone na działania przestępcze.

FOT. FREEPIK

Na terenie gminy Międzyrzec Podlaski policja odnotowała cztery przypadki włamań do domów. Doszło do nich w połowie kwietnia

Jak chronić dom przed włamywaczem?

Wskazówki, dotyczące zachowania bezpieczeństwa i apel do mieszkańców powiatu, wystosowała również bialska policja. – Zazwyczaj sprawcy włamań dokonują tych przestępstw podczas nieobecności domowników. Często obserwują te miejsca już dużo wcześniej i zbierają informacje o zasobach mieszkańców i ich przyzwyczajeniach. Sprawdzają, kiedy domownicy wychodzą do pracy lub szkoły. Część informacji uzyskują od osób trzecich lub nawet przez bezpośredni kontakt z ofiarą – przekazuje kom. Barbara Salczyńska-Pyrchla.

Przypomina też, jakie zasady należy zachować, by zabezpieczyć swój dom i uchronić się przed włamaniem. Po pierwsze pamiętajmy, żeby zawsze zamykać drzwi na klucz. Wyjeżdżając na dłużej poprośmy zaufane osoby, aby doglądały naszej własności. – Reagujmy na nietypowe zachowania, które dzieją się w okolicy – brak takiej reakcji może przyczynić się do kolejnych przestępczych sytuacji, bierność na krzywdę innych w następstwie może uderzyć też w nas. Pamiętajmy o tym, że nie każdy ma dobre zamiary, a przypadkowe znajomości mogą narazić nas na straty. Obserwujmy otoczenie, w jakim żyjemy, o wszystkich sytuacjach odbiegających od normalności informujmy odpowiednie służby – podkreśla rzeczniczka bialskiej policji. Pamiętajmy też, by sprawdzać wiarygodność osób, które wpuszczamy do domu.

– Oczywiście przestrzeganie tych zasad nie sprawi, że w 100 proc. uchronimy swój dom czy mieszkanie przed włamaniem. Jednak dzięki nim zminimalizujemy jego prawdopodobieństwo – wyjaśnia kom. Barbara Salczyńska-Pyrchla i dodaje, że gdy niestety padniemy ofiarą przestępstwa, od razu zgłośmy sprawę na policję, nie robiąc porządków, nie sprawdzając samodzielnie, co zginęło, bo w ten sposób możemy zatrzeć ślady, które pomogą w ustaleniu sprawców i odzyskaniu skradzionych przedmiotów.

Perły Klonownicy przystąpiły do akcji

FOT. KGW PERŁY KLONOWNICY

Akcja została zorganizowana nie tylko w Dzień Ziemi, ale też w pierwszą rocznicę założenia naszego koła gospodyń

GMINA ROKITNO W Klonownicy odbyła się akcja sprzątania w Światowy Dzień Ziemi. Inicjatorem było Koło Gospodyń Wiejskich w Klonownicy Dużej – Perły Klonownicy.

Uczestnikami akcji sprzątania z okazji Dnia Ziemi byli mieszkańcy gminy Rokitno, a wśród nich m. in. członkinie KGW Perły Klonownicy oraz Ochotnicza Straż Pożarna. Wolontariuszami były osoby w różnym wieku, starsze, pracujące, studenci, młodzież, dzieci uczęszczające do szkoły podstawowej oraz przedszkola.

Była to pierwsza tego typu akcja w okolicy, podczas której zebrano 230 worków śmieci, w tym 114 worków tworzyw sztucznych i 116 worków szkła! – To wszystko z Klonownicy i przyulicznych rowów. Dziękujemy wolontariuszom za udział w tym wydarzeniu, oraz za wsparcie władzom gminy Rokitno: wójtowi Jackowi Szewczukowi, przewodniczącemu rady Eugeniuszowi Żukowi za zorganizowanie ogniska, sponsorom za wodę oraz napoje – podsumowuje **Karolina Żuk,** przewodnicząca KGW Perły Klonownicy. Dodaje, że akcja została zorganizowana nie tylko w Dzień Ziemi, ale też w pierwszą rocznicę założenia naszego koła gospodyń.

Anna Chodyka

W związku z dynamicznym rozwojem, Grupa Wydawnicza SŁOWO, lider mediów lokalnych na Lubelszczyźnie, poszukuje kandydatów na stanowisko:

dziennikarz/reporter

Twój zakres obowiązków:
- przygotowywanie materiałów reporterskich, tekstów prasowych, prostych nagrań wideo, materiałów dźwiękowych
- przygotowywanie i prezentacja dzienników informacyjnych
- przygotowywanie i publikacja informacji na www
- dbanie o ich poprawność merytoryczną oraz prezentowanie ich w ciekawy i profesjonalny sposób
- uczestniczenie w wydarzeniach lokalnych

Nasze wymagania:
- doświadczenie w pracy reporterskiej oraz w prezentowaniu wiadomości
- dobry głos i dykcja
- orientacja w bieżących wydarzeniach, przede wszystkim lokalnych
- kreatywność oraz umiejętność ciekawego zaprezentowania tematów
- bardzo dobra znajomość języka polskiego (stylistyki, ortografii, interpunkcji)
- umiejętność pracy w zespole
- umiejętność pracy pod presją czasu

Oferujemy:
- stałe i stabilne zatrudnienie, elastyczne formy pracy (umowa o pracę lub b2b)
- najlepsze w regionie możliwości rozwoju zawodowego
- przyjazną atmosferę w zgranym zespole
- możliwość realizacji własnych pomysłów
- pracę w stabilnej firmie z tradycjami, od ponad 30 lat na rynku

Interesujesz się tą tematyką, jesteś zmotywowany i zaangażowany, a brakuje Ci doświadczenia?
Aplikuj! Wszystkiego nauczymy Cię podczas programu stażowego!
CV prosimy przesyłać na adres: rekrutacja@gwslowo.pl w temacie wiadomości wpisując „Dziennikarz/Reporter".

REKLAMA ID: 10575

eprasa.pl cec4a008c3

Sprawcom brutalnego pobicia nastolatka w Białej Podlaskiej grozi do 10 lat więzienia

Oprawcy staną przed sądem

BIAŁA PODLASKA Usiłowanie dokonania wymuszenia rozbójniczego i udział w pobiciu – takie zarzuty usłyszą oprawcy, którzy brutalnie pobili 18-latka w Białej Podlaskiej. Osoba, która nagrywała zdarzenie odpowie za przestępstwo, polegające na stosowaniu przemocy wobec policjantów oraz utrudnianie postępowania karnego. Oprawcy nastolatka są w areszcie. Nadal prowadzone jest postępowanie przygotowawcze.

JUSTYNA LESIUK-KLUJEWSKA

17-letni mieszkaniec Międzyrzeca Podlaskiego oraz 20-latek z gminy Biała Podlaska usłyszeli zarzut usiłowania dokonania wymuszenia rozbójniczego i udziału w pobiciu

ZDJĘCIA KMP BIAŁA PODLASKA

Oprawcy nastolatka pobitego w Białej Podlaskiej przebywają w areszcie. Nadal prowadzone jest postępowanie przygotowawcze

Ta sprawa wstrząsnęła opinią publiczną w całej Polsce. Do szokującego filmiku z pobicia, które miało miejsce na ul. Górnej w Białej Podlaskiej, jako pierwsi dotarli dziennikarze Słowa Podlasia.

Nagrywali pobicie

Na nagraniu widać, jak dwóch nastolatków bezlitośnie bije leżącego na ziemi chłopaka. Oprawcy kopią ofiarę. Jeden z nich w pewnym momencie skacze na klatkę piersiową nastolatka. Cała scena jest nagrywana przez świadka brutalnych wydarzeń. Na filmie słychać jak ofiara jęczy z bólu i błaga o litość. Jeden z oprawców stara się uspokoić drugiego agresora, który po chwili brutalnie skacze na klatkę piersiową ofiary.

Jeszcze tego samego dnia policjanci z Komendy Miejskiej Policji w Białej Podlaskiej dotarli do poszkodowanego 18-latka. Okazało się, że to mieszkaniec Białej Podlaskiej. Głos zabrał też wiceminister sprawiedliwości Marcin Romanowski. – To najwyższy czas na wytoczenie najsurowszych dział wymiaru sprawiedliwości. Przez wiele lat było zbyt dużo pobłażliwości dla przestępców. Ta taryfa ulgowa dla najbrutalniejszych bandytów musi się skończyć. Prokuratura będzie działać natychmiastowo, a dla zwyrodnialców sędziowie powinni wreszcie zacząć orzekać najwyższe kary – powiedział Słowu Podlasia wiceminister sprawiedliwości **Marcin Romanowski**.

20 marca bialscy kryminalni poinformowali, że zatrzymali 17-letniego mieszkańca Międzyrzeca Podlaskiego oraz 20-latka z gminy Biała Podlaska podejrzanych o pobicie nastolatka. – Pierwszy z nich został doprowadzony z terenu ośrodka, na którym przebywał, natomiast 20-latek próbował uniknąć odpowiedzialności, ukrywając się przed mundurowymi po doniesieniach medialnych – przekazał wówczas oficer prasowy Komendy Miejskiej Policji w Białej Podlaskiej, kom. **Barbara Salczyńska-Pyrchla**.

Postępowanie przygotowawcze

Brutalni agresorzy zostali tymczasowo aresztowali. – Wobec dwóch sprawców, 17-letniego mieszkańca Międzyrzeca Podlaskiego i 20-latka z gminy Biała Podlaska wydano postanowienia o przedstawieniu zarzutu, obejmującego usiłowanie dokonania wymuszenia rozbójniczego i udział w pobiciu. Czyn ten zagrożony jest karą do 10 lat pozbawienia wolności – informuje p.o. prokuratora rejonowego w Białej Podlaskiej, **Michał Roman**.

– 23-letni mieszkaniec gminy Biała Podlaska stoi pod zarzutem popełnienia przestępstw, polegających na stosowaniu przemocy wobec policjantów oraz utrudniania postępowania karnego – zaznacza prokurator i dodaje, że czyn z art. 239 par. 1 kk zagrożony jest karą do 5 lat pozbawienia wolności. W sprawie pobicia nadal prowadzone jest postępowanie przygotowawcze. Sprawa nie trafiła jeszcze na wokandę.

Pobicia w Radzyniu Podlaskim

Przypomnijmy, w tym roku w naszym regionie doszło do serii do brutalnych pobić wśród nastolatków. 10 kwietnia w Radzyniu Podlaskim pięciu nastolatków w wieku 15-17 lat podbiegło do 13-latka, który spędzał wolny czas z innymi kolegami. Widząc zbliżających się napastników, młody mieszkaniec Radzynia Podlaskiego zaczął uciekać, jednak w momencie kiedy dobiegł do klatki swojego bloku, jeden z napastników zaczął go bić. Następnie cała grupa zaciągnęła złapanego chłopaka w odosobnione miejsce, gdzie zaczęli go kopać i uderzać po głowie, kiedy ten leżał na ziemi. Napastnicy dodatkowo podczas ataku grozili poszkodowanemu i jego rodzinie. W wyniku obrażeń chłopak utracił przytomność a następnie trafił do szpitala.

Policjanci ustalili tożsamość osób, biorących udział w pobiciu. – Czterech nastolatków w wieku 15-16 lat to mieszkańcy Radzynia Podlaskiego, natomiast 17-latek to mieszkaniec Piaseczna. Wszyscy usłyszeli już zarzuty, do których się przyznali. Teraz nieletni sprawcy odpowiedzą przed sądem rodzinnym i nieletnich. Mogą trafić do zakładu poprawczego, zaś 17-latkowi grozi do 3 lat pozbawienia wolności – informował nas aspirant Komendy Powiatowej Policji w Radzyniu Podlaskim **Piotr Woszczak**.

Z kolei 14 kwietnia na terenie Zespołu Szkół Ponadpodstawowych im. Jana Pawła II w Radzyniu Podlaskim doszło do pobicia 16-letniego chłopaka. Sprawa została zgłoszona do radzyńskiej komendy policji, która natychmiastowo rozpoczęła śledztwo, mające na celu ustalenie sprawców. Za pobicie 16-latka odpowiedzą nastolatkowie z powiatu radzyńskiego. Jeden z nich, 18-latek, odpowie za przewinienie jako osoba dorosła.

– Podczas działań ustaliliśmy, że sprawcami pobicia było dwóch nastolatków w wieku 16 i 18 lat. Obaj młodociani zostali zatrzymani przez funkcjonariuszy, po czym usłyszeli zarzuty. Zarówno 18-latek jak i 16-latek przyznali się do winy. Będą odpowiadać przed sądem – przekazał rzecznik prasowy Komendy Powiatowej Policji w Radzyniu Podlaskim, podkom. **Piotr Mucha**. Zgodnie z decyzją Sądu Rejonowego w Radzyniu Podlaskim za pobicie 16-latka, 18-letni chłopak odpowie jako osoba dorosła, a o losie jego 16-letniego kompana zadecyduje wydział rodzinny radzyńskiego sądu. Dodatkowo 16-latek odpowie za zniszczenie telefonu komórkowego pobitego chłopaka.

Nieletnich wypuszczono na wolność

Szymon J. i Gabriela P., nieletni, którzy usłyszeli zarzuty w sprawie śmiertelnego pobicia 16-letniego Eryka w Zamościu, w czwartek 20 kwietnia opuścili ośrodek wychowawczy. Sąd zdecydował o objęciu ich tymczasowym nadzorem kuratora.

Do pobicia 16-letniego Eryka doszło 28 lutego przed godz. 16.00 na osiedlu Planty w Zamościu. Chłopak zmarł. – Wobec Szymona J. i Gabrieli P. zastosowany był środek tymczasowy w postaci umieszczenia nieletnich w ośrodku wychowawczym. Zażalenie na ten środek złożyli obrońcy nieletnich i sąd okręgowy 20 kwietnia zmienił tę decyzję sądu rejonowego w ten sposób, że uchylił ten środek i zastosował wobec dwóch osób tymczasowy nadzór kuratora – potwierdza rzecznik Sądu Okręgowego w Zamościu, sędzia **Paweł Tobała**. – Sąd wziął pod uwagę dobro nieletnich oraz fakt, że prokurator, na moment podejmowania decyzji przez sąd okręgowy, nie zgromadził wystarczających dowodów, które uzasadniałyby orzeczenie środka poprawczego, co oczywiście w przyszłości w toku prowadzonego śledztwa może się zmienić – precyzuje sędzia Tobała.

– Decyzja jest niepodważalna. Prokurator oponował w tym zakresie i wnosił o nieuwzględnienie zażaleń – mówi prokurator **Anna Rębacz**, rzecznik Prokuratury Okręgowej w Zamościu. W razie gdyby nieletni utrudniali postępowanie, sąd może zmienić decyzję. Trzeci podejrzany w sprawie – 17-letni Daniel G. – w dalszym ciągu przebywa w areszcie.

REKLAMA ID: 8942

Odeszli do wieczności

Komunalnik sp. z o. o. Biała Podlaska

- ✝ **Żuk Sławomir,** l. 65, zm. 20.04, Pratulin
- ✝ **Śmiecińska Alicja,** l. 76, zm. 21.04, Radzyń Podlaski
- ✝ **Mazuruk Helena,** l. 85, zm. 21.04, Stara Kornica
- ✝ **Czyrak Ewa,** l. 47, zm. 23.04, Leśna Podlaska
- ✝ **Welik Marian,** l. 61, zm. 23.04, Biała Podlaska
- ✝ **Mikołajewski Zdzisław,** l. 87, zm. 25.04, Biała Podlaska
- ✝ **Tymoszuk Józefa,** l. 93, zm. 24.04, Malowa Góra
- ✝ **Szandecka Jolanta,** l. 58, zm. 22.04, Biała Podlaska
- ✝ **Żukowski Zdzisław,** l. 84, zm. 26.04, Biała Podlaska

Zakład Pogrzebowy Hades

- ✝ **Kowalczyk Leokadia,** l. 84, zm. 21.04, Łomazy
- ✝ **Abramowicz Waldemar,** l. 63, zm. 21.04, Biała Podlaska
- ✝ **Ostapiuk Halina,** l. 83, zm. 21.04, Dołha
- ✝ **Szykut Jadwiga,** l. 88, zm. 25.04, Hrud
- ✝ **Piasecka Hanna,** l. 85, zm. 25.04, Biała Podlaska
- ✝ **Jankowska Stanisława,** l. 85, zm. 25.04, Dubów
- ✝ **Beń Kazimierz,** l. 66, zm. 26.04, Biała Podlaska
- ✝ **Kamecka Irena,** l. 92, zm. 25.04, Międzyrzec Podlaski
- ✝ **Modrzewski Marian,** l. 74, zm. 26.04, Tłuściec

REKLAMA ID: 11278

eprasa.pl cec4a008c3

Za nami akcja „Sprzątamy las wokół nas"

Myśliwi i wolontariusze posprzątali lasy

POWIAT BIALSKI Myśliwi z 32 kół łowieckich po raz kolejny posprzątali lasy. Zrobili to w ramach akcji „Sprzątamy las wokół nas", która swoim zasięgiem objęła aż siedem nadleśnictw. Słowo Podlasia objęło wydarzenie patronatem medialnym.

JUSTYNA LESIUK-KLUJEWSKA

Do akcji włączyły się rodziny i znajomi myśliwych z dziećmi, uczniowie szkół podstawowych, mieszkańcy okolicznych miejscowości, a także harcerze, koła gospodyń wiejskich, Ochotnicze Straże Pożarne oraz pracownicy Zespołu Lubelskich Parków Krajobrazowych, oddział w Janowie Podlaskim

ZDJĘCIA MICHAŁ WIŚNIEWSKI

Wspólne sprzątanie lasów odbyło się w sobotę 22 kwietnia. Uczestnicy spotkali się rano na strzelnicy w Hrudzie

To już trzecia edycja akcji „Sprzątamy las wokół nas". Odbyła się 22 kwietnia w Dniu Ziemi. W tym roku wzięły w niej udział łącznie 672 osoby. – Chcemy pokazać, że zajmujemy się nie tylko gospodarowaniem w leśnictwie, ale potrafimy też w inny sposób zadbać o środowisko, o lasy –mówi **Andrzej Czerw** z Bialskiego Towarzystwa Łowieckiego „Ponowa" Koła Łowieckiego nr 18 w Białej Podlaskiej.

7 nadleśnictw i 32 koła łowieckie

Akcję wsparły nadleśnictwa: Nadleśnictwo Biała Podlaska z nadleśniczym Tomaszem Byliną na czele oraz Nadleśnictwo Chotyłów, Nadleśnictwo Międzyrzec Podlaski, Nadleśnictwo Parczew, Nadleśnictwo Radzyń Podlaski, Nadleśnictwo Sarnaki i Nadleśnictwo Włodawa. – Worki na śmieci i rękawiczki zapewniły nadleśnictwa, które wspólnie ze starostwami i urzędami gminy zorganizowały również transport zebranych śmieci na wysypiska. Po sprzątaniu uczestnicy udali się do nadleśnictw oraz stanic myśliwskich, gdzie zorganizowano wspólne ogniska z pieczeniem kiełbasek. Sponsorem akcji były zakłady Mięsne Łuków S.A. – opowiada Andrzej Czerw.

W przedsięwzięcie wyłączyły się rodziny i znajomi myśliwych z dziećmi, uczniowie szkół podstawowych, mieszkańcy okolicznych miejscowości, a także harcerze, koła gospodyń wiejskich, Ochotnicze Straże Pożarne oraz pracownicy Zespołu Lubelskich Parków Krajobrazowych, oddział w Janowie Podlaskim. Myśliwi zaoferowali swoje samochody terenowe z przyczepkami do transportu śmieci.

W akcji wzięły udział 32 koła łowieckie z okręgu, sprzątając 37 obwodów. Wspólne sprzątanie lasów odbyło się w sobotę 22 kwietnia. Uczestnicy spotkali się rano na strzelnicy PZŁ w Hrudzie. Akcja rozpoczęła się sygnałem „Powitanie", po którym odprawę koordynatorów przeprowadził łowczy okręgowy Sebastian Santus. W odprawie uczestniczyli również: Maciej Buczyński, zastępca prezydenta miasta Biała Podlaska, Urszula Sadowska, przewodnicząca rady powiatu łosickiego, Tomasz Grzybowski, kierownik oddziału leśnictwa w Starostwie Powiatowym w Białej Podlaskiej, Tomasz Bylina, nadleśniczy Nadleśnictwa Biała Podlaska, Łukasz Szubiczuk, zastępca nadleśniczego Nadleśnictwa Biała Podlaska, Ireneusz Sójka, zastępca nadleśniczego Nadleśnictwa Sarnaki, Artur Soszyński, przedstawiciel Nadleśnictwa Chotyłów, Edward Kopron, przedstawiciel Nadleśnictwa Międzyrzec Podlaski, Jacek Szałucha, członek Zarządu Okręgowego PZŁ Biała Podlaska oraz koordynatorzy – przedstawiciele kół łowieckich biorących udział w akcji. Wśród gości byli m.in. przedstawiciele Polskiego Związku Łowieckiego i programu telewizyjnego łowiecki „Dubeltówka".

Akcja dbania o środowisko

– Widzimy, że nasza inicjatywa zyskuje coraz większe zainteresowanie. W zeszłym roku w sprzątaniu lasów wzięło udział dwadzieścia kilka kół, w tym ponad trzydzieści. Mamy pięć obwodów i w każdej edycji sprzątamy inny obwód. Widzimy, że nasza akcja ma sens i jest bardzo potrzebna – przyznaje łowczy okręgowy, **Sebastian Santus** i dodaje, że Dzień Ziemi to idealna okazja, by zrobić coś dobrego dla naszej planety.

– My myśliwi, pomagamy jej przez cały rok, bo nasze podejście to przede wszystkim aktywna dbałość o środowisko naturalne i racjonalne korzystanie z jego zasobów. Dlatego też gospodarczy rok łowiecki rozpoczynamy akcją „Sprzątamy las wokół nas". 22 kwietnia obchodzimy Dzień Ziemi, największe międzynarodowe święto ekologiczne. Święto to zostało ustanowione w 1970 roku, obecnie obchodzone jest w prawie dwustu krajach na świecie. W Polsce Dzień Ziemi świętujemy od 1990 roku. Głównym celem święta jest przybliżenie społeczeństwu wszelkich problemów, związanych ze współczesną ekologią, szeroko pojęta edukacja w zakresie ochrony środowiska i propagowanie idei zrównoważonego rozwoju. Z okazji Dnia Ziemi na całym świecie planowane i realizowane są różnorakie akcje. Jedną z nich zapoczątkowali myśliwi z Bialskiego Towarzystwa Łowieckiego KŁ nr 18 Ponowa. W bieżącym roku akcja po raz drugi została rozszerzona na cały Okręg Bialskopodlaski Polskiego Związku Łowieckiego oraz inne okręgi PZŁ. Liczymy, iż w przyszłym roku obejmie swym zasięgiem wszystkie zarządy okręgowe – mówi Santus.

FOT. JUSTYNA LESIUK-KLUJEWSKA

Adam Kosiński (na zdj. od prawej) i Mariusz Ludwiczuk podkreślają, że w lesie jest mnóstwo różnych śmieci. Znaleźli nawet sedes

Pomogli uczniowie ze szkoły w Tucznej

21 kwietnia na drogach obwodu nr 36 Tuczna, Huszcza, Wiski, Bokinka Pańska i obwodów sąsiadujących można było spotkać zorganizowane ekipy dzieci i młodzieży, sprzątające nasze piękne lasy. Natomiast w sobotę 22 kwietnia do lasów wyszło około 50 osób z koła. Myśliwym pomagały rodzin, przyjaciele i znajomi z rodzinami. – Przyjechałem tu aż z Gdyni, bo chciałem pomóc – mówi członek „Ponowy", **Adam Kosiński**, którego spotkaliśmy przy drodze z Huszczy do rozwidlenia drogi w kierunku Tucznej. – Dziś nasza grupa porządkuje odcinek o długości ok. 9 km. Jest bardzo dużo śmieci. Są to głównie butelki, zdarzają się też pieluchy. Znaleźliśmy nawet sedes – zaznacza z kolei jego kolega, **Mariusz Ludwiczuk**.

Natomiast inny członek „Ponowy", Michał Wiśniewski akcentuje ogromną rolę, jaką w sprzątaniu lasów odegrali uczniowie tuczeńskiej podstawówki. – Zebraliśmy bardzo dużo śmieci i mamy nadzieję, że przy kolejnych akcjach będzie ich coraz mniej. Na wyjątkowe wyróżnienie zasługuje Zespół Szkolno-Przedszkolny z Tucznej, tj. klasy 4 „a", 4 „b", 5, 6 „a", 6 „b". Dzieci i młodzież wraz ze swoimi nauczycielami, wychowawcami, przy wsparciu Ochotniczej Straży Pożarnej z Tucznej wspierali akcję na kilkudziesięciu kilometrach dróg. Średnio co 200-300 metrów stał worek śmieci, które następnie były zabierane przez strażaków – świetna organizacja i radość dzieci – bezcenne – mówi z kolei **Michał Wiśniewski**. Dodaje, że najmłodszym uczestnikiem akcji był 6-latek, a najstarszy miał 80 lat.

Rekord pobity

– W tegorocznej edycji akcji „Sprzątamy las wokół nas" zebraliśmy 25 przyczep i 386 120-litrowych worków śmieci. Ponadto zebraliśmy kilka wnyków oraz ustaliliśmy właściciela dzikiego wysypiska. Pobiliśmy nie tylko rekord uczestników, lecz również niechlubny rekord ilości zebranych śmieci. Mamy nadzieję, że przyszłoroczna akcja zgromadzi jeszcze więcej uczestników, a śmieci będzie zdecydowanie mniej – podsumowuje Sebastian Santus.

Akcję objęli patronatem starostowie: bialski, łosicki, parczewski i radzyński.

Zebrano 25 przyczep i 386 120-litrowych worków śmieci oraz kilka wnyków. Myśliwi ustalili też właściciela dzikiego wysypiska

Po sprzątaniu uczestnicy udali się do nadleśnictw oraz stanic myśliwskich, gdzie zorganizowano wspólne ogniska z pieczeniem kiełbasek

W akcji „Sprzątamy las wokół nas" wzięły udział następujące koła:

1. BTŁ KŁ nr 18 „Ponowa" w Białej Podlaskiej
2. KŁ „Hubert" Siedlce
3. KŁ nr 17 „Słonka" w Międzyrzecu Podlaskim
4. KŁ nr 12 „Ogar" w Białej Podlaskiej
5. KŁ nr 70 „Sokół" w Sosnowicy
6. WKŁ nr 313 „Sokół" z/s w Białej Podlaskiej
7. KŁ „Dzik" w Rudce
8. KŁ nr 63 „Dąbrowa" w Białej Podlaskiej
9. KŁ nr 309 „Hubertus" w Warszawie
10. KŁ nr 10 „Borki" w Olszewnicy
11. KŁ nr 21 „Jeleń" w Radzyniu Podlaskim
12. KŁ „Oświata" w Krasnej
13. WKŁ nr 139 „Diana" w Stężycy
14. KŁ nr 2 „Cyranka" w Łosicach
15. KŁ nr 83 „Lis" w Lublinie
16. KŁ nr 49 „Daniel" w Parczewie
17. KŁ „Miłośników Łowiectwa" w Warszawie
18. KŁ nr 15 „Ostoja" w Białej Podlaskiej
19. KŁ „Żerań" w Warszawie
20. KŁ nr 104 „Akteon" w Warszawie
21. KŁ nr 79 „Wola-Warszawa" z/s w Rudniku
22. KŁ „Szarak" w Łubach
23. KŁ 79 „Knieja" w Radzyniu Podlaskim
24. KŁ nr 1 „Basior" w Łosicach
25. KŁ nr 89 „Siemień" w Lublinie
26. WKŁ nr 150 „Czata" w Wygnance
27. KŁ „Wilga" z/s w Sobienie Jeziory
28. WKŁ 127 „Łoś" w Białej Podlaskiej
29. KŁ nr 22 „Darzbór" w Warszawie
30. KŁ nr 51 „Szarak" w Wisznicach
31. KŁ „Kos" w Warszawie
32. KŁ nr 1 w Otwocku.

eprasa.pl cec4a008c3

Mieszkańcy gminy Łomazy jako pierwsi w powiecie mają inkubator przedsiębiorczości

To miejsce znów tętni życiem i służy społeczeństwu

NASZA GALERIA SŁOWO PODLASIA slowopodlasia.pl

ŁOMAZY Dawna łomaska Spółdzielnia Usług Rolniczych otrzymała nowe życie i znowu służy mieszkańcom. W minionym tygodniu oficjalnie otwarto Gminny Zakład Usług Komunalnych i Gminny Inkubator Przedsiębiorczości w Łomazach. Obie jednostki mieszczą się w zmodernizowanym budynku po SUR.

JUSTYNA LESIUK-KLUJEWSKA

FOT. JUSTYNA LESIUK-KLUJEWSKA

Oficjalne otwarcie GZUK-u odbyło się 25 kwietnia

Wydarzenie odbyło się 25 kwietnia przy ul. Rolniczej w Łomazach. – Cieszę się, że po kilku latach przerwy, okresie oczekiwania na inwestycję, a także realizacji projektu możemy się spotkać w tym miejscu, aby oddać mieszkańcom odnowiony obiekt – mówił podczas otwarcia wójt gminy, **Jerzy Czyżewski**.

To miejsce znów zatętniło życiem

– To ważne wydarzenie w życiu gminy, ponieważ temu miejscu nadajemy nowe życie i nowe przeznaczenie. To wydarzenie jest ważne także z punktu widzenia powiatu, ale i województwa, dlatego, że na mapie naszego regionu tworzy się kolejna nowa jednostka organizacyjna, zajmująca się gospodarką komunalną, a także pierwszy w powiecie bialskim inkubator przedsiębiorczości – zaznaczył. W otwarciu GZUK-u udział wzięli m.in. poseł Dariusz Stefaniuk, wicewojewoda lubelski Robert Gmitruczuk, proboszcz parafii pw. Św. Apostołów Piotra i Pawła w Łomazach, ks. kanonik Adam Kamecki, przewodniczący rady gminy Łomazy Andrzej Wiński wraz z radnymi, sołtysi Marian Serhej i Sławomir Gicewicz, a także członkowie rady nadzorczej oraz zarządu Spółdzielni Usług Rolniczych oraz reprezentanci biura projektowego, wykonawcy, nadzoru inwestorskiego. Gospodarzami spotkania byli zaś pracownicy GZUK z kierownikiem Jackiem Adamskim na czele oraz pracownicy łomaskiego urzędu gminy.

Wójt podziękował wszystkim, którzy zaangażowali się w zrealizowanie inwestycji i życzył pracownikom nowej jednostki wielu sukcesów. Natomiast proboszcz miejscowej parafii poświęcił obiekt. Głównym punktem wydarzenia było także przecięcie wstęgi.

Z rządowym dofinansowaniem

Z końcem 2020 roku gmina Łomazy złożyła wniosek do wojewody lubelskiego w ramach naboru do Rządowego Funduszu Inwestycji Lokalnych. Wartość inwestycji to 1 587 166,92 zł, z czego dofinansowanie wynosiło 1 005 156,18 zł. – Dzięki temu budynek biurowo-warsztatowy przy ul. Rolniczej w Łomazach został przebudowany i gruntowanie wyremontowany. Został ocieplony, wykonano nową instalację sanitarną, elektryczną, wodno-kanalizacyjną, a także na dachu instalację fotowoltaiczną, obniżającą rachunki za energię. Wymieniono stolarkę okienną i drzwiową. Zostały wykonane nowe ściany, posadzki i utwardzenie terenu, a także podłączenie zbiornika na gaz płynny i bezobsługowy piec. Został też zamontowany monitoring. W budynku są prysznice, szatnia i duża hala garażowa. Nadano temu miejscu nową funkcjonalność i nowe funkcje społeczne – opowiada Jerzy Czyżewski. Projekt przebudowy budynku wykonało Biuro Projektów i Wycen Majątkowych MDM Piotr Dawidziuk z Piszczaca. Wykonawcą jest lokalna firma Zakład Stolarsko-Budowlany Zdzisław Serhej z Łomaz, natomiast nadzór nad inwestycją sprawowała firma Investcom z Białej Podlaskiej.

FOT. JUSTYNA LESIUK-KLUJEWSKA

– GZUK wykonuje zadania związane z gospodarką wodno-kanalizacyjną, świadczy usługi w zakresie opróżniania zbiorników bezodpływowych, utrzymania zieleni i terenów rekreacyjnych oraz czystości w gminie Łomazy – wyjaśnia kierownik GZUK-u Jacek Adamski

Rada gminy w październiku 2022 r. uchwałą utworzyła nową jednostkę budżetową o nazwie Gminny Zakład Usług Komunalnych w Łomazach. – GZUK wykonuje zadania związane z gospodarką wodno-kanalizacyjną, świadczy usługi w zakresie opróżniania zbiorników bezodpływowych, utrzymania zieleni i terenów rekreacyjnych oraz czystości w gminie Łomazy – wyjaśnia kierownik GZUK-u, **Jacek Adamski.** Jednocześnie podkreśla, że przed nimi dalszy etap prac. – Chodzi o remont istniejącego budynku gospodarczego, budowę zasieków zadaszonych i montaż pojemników, które poprawią funkcjonowanie gminnego Punktu Selektywnej Zbiórki Odpadów Komunalnych (PSZOK). Chcemy również wybudować wagę najazdową oraz zagospodarować teren wokół budynku – precyzuje kierownik.

Pierwszy inkubator przedsiębiorczości

W tym samym budynku będzie się mieścić również, pierwszy w powiecie bialskim, inkubator przedsiębiorczości. – Inkubator ma stanowić zaplecze dla lokalnych przedsiębiorstw. Głównym celem powstania Inkubatora przedsiębiorczości jest udzielanie pomocy osobom, rozpoczynającym prowadzenie własnego biznesu, które mogą otrzymać wsparcie w postaci m.in. wynajmu biura, doradztwa prawnego. Celem realizacji inkubatora jest promocja i rozwój gminy, a także pobudzenie do zakładania nowych przedsiębiorstw na terenie naszej gminy – podkreśla Jerzy Czyżewski.

FOT. JUSTYNA LESIUK-KLUJEWSKA

Pracownikami zakładu zostali doświadczeni specjaliści, którzy od lat wykonują pracę w tym zakresie

Historia tego miejsca

W gminnej kronice czytamy, że: „Spółdzielnia Kółek Rolniczych została zorganizowana w dniu 18 maja 1974 roku. W tym dniu odbyło się zebranie założycielskie w Łomazach, a do spółdzielni przystąpiło 25 kołek rolniczych z Gminy Łomazy. Formalnie Spółdzielnia rozpoczęła funkcjonowanie 1 lipca 1974 r. Jej zadaniem jest organizowanie obsługi rolnictwa i wykonywanie różnego rodzaju usług mechanicznych związanych z rozwojem rolnictwa". Pierwszym prezesem zarządu został Józef Rżycki, drugim Franciszek Molicki, a od 1 stycznia 1978 r. do końca istnienia SUR Marian Niczyporuk. Członkiem zarządu była Jadwiga Bańkowska, będąca jednocześnie główną księgową spółdzielni. Z dniem 1 czerwca 1981 r nastąpiła reorganizacja SKR, powstała SUR.

W Słowie Podlasia w latach 80. XX wieku czytamy: „najlepiej przygotowaną i dbającą o sprzęt w naszym regionie jest SKR w Łomazach, Podedwórzu. Wysoki stan gotowości maszyn, dbałość o sprzęt i należyta konserwacja oraz świadczenie usług remontowych dla rolników indywidualnych na najwyższym poziomie". Do sukcesów spółdzielni należy zaliczyć m.in. uruchomienie punktu sprzedaży benzyny indywidualnym przedsiębiorcom. Jej sprzedaż rozpoczęto w 1985 r. SUR zaopatrywała w części zamienne kółka rolnicze z połowy dawnego województwa bialskopodlaskiego. Zatrudnienie znalazło tu od 60 do nawet 130 osób. W końcowym etapie SUR posiadało następujące maszyny rolnicze, m.in. 101 ciągników, 39 młocarni, 69 przyczep, 18 kosiarek do trawy. Spółdzielnia zarządzała także zlewniami mleka w gminie Łomazy.

Budynek dawnej SKR, a obecnie Gminnego Zakładu Usług Komunalnych w Łomazach został zaprojektowany w 1969 roku i pełnił rolę biura i warsztatu. Z biegiem lat i rozwoju rolnictwa indywidualnego tutejsza SUR przestała funkcjonować i była w etapie likwidacji. Ten teren wraz z budynkami na wniosek wójta gminy Łomazy, przy aprobacie rady nadzorczej Spółdzielni Usług Rolniczych oraz rady gminy Łomazy został w 2016 r. przekazany aktem notarialnym w formie darowizny gminie Łomazy. Dużą otwartością na pomysł wykazał się ówczesny prezes SUR, śp. Marian Niczyporuk. Gmina zadeklarowała wówczas, że obiekt ten będzie nadal służył mieszkańcom. Od momentu przekazania nieruchomości czasu modernizacji budynek stał pusty i niewykorzystywany, a gmina starała się o środki zewnętrzne na jego przebudowę i remont.

REKLAMA ID: 11116

eprasa.pl cec4a008c3

– Placówkę otwieramy symbolicznie, ponieważ formalnie została uruchomiona w grudniu zeszłego roku – mówi Anna Chwałek

Wspólny Świat otwiera kolejną placówkę

BIAŁA PODLASKA Stowarzyszenie Wspólny Świat otworzyło oficjalnie Środowiskowy Dom Typu D. Placówka prowadzi treningi w różnych pracowniach, takich jak artystyczna, ogrodniczo-florystyczna, krawiecka, kulinarna czy multimedialna. Do ośrodka obecnie uczęszcza siedem osób, miejsc jest czterdzieści, ale na ten moment brakuje pieniędzy na ich uruchomienie.

ANNA CHODYKA

Prowadzone są treningi, na miejscu lub w środowisku lokalnym. Odbywa się trening umiejętności higienicznych, kulinarnych, dbania o wygląd zewnętrzny, umiejętności praktycznych i ruchowy

ZDJĘCIA ANNA CHODYKA

Wszystkie treningi prowadzone są w pracowniach takich jak artystyczna, ogrodniczo-florystyczna, krawiecka, multimedialna, edukacyjno-poznawcza. Na zdj. pracownia krawiecka

– Placówkę otwieramy symbolicznie, ponieważ formalnie została uruchomiona w grudniu zeszłego roku. To ośrodek skierowany do dorosłych osób z autyzmem – Środowiskowy Dom Typu D. Ośrodek powstał w nowym budynku, co się udało dzięki pozyskaniu funduszy transgranicznych. Fundusze na działalność otrzymaliśmy od wojewody, a pośrednio konkurs na prowadzenie placówki ogłosił samorząd przeznaczając 248 tys. zł. Nie były one wystarczające na wyposażenie całego obiektu, więc część pieniędzy wykorzystaliśmy z tych przekazanych od darczyńców, w tym przez 1 proc. Będziemy prosić wojewodę o możliwość zwiększenia liczby miejsc, gdyż Środowiskowy Dom jest przygotowany na blisko czterdzieści osób. Obecnie jest w nim siedmiu uczestników – mówi prezes Wspólnego Świata **Anna Chwałek**. Dodaje, że są to osoby, które ukończyły szkołę przysposabiającą do pracy. – By nie doprowadzić do tego, że osoby, które wspieraliśmy przez lata nagle zostały bez opieki, postanowiliśmy utworzyć następną placówkę. To ogromnie mnie cieszy, rodziców i myślę, że uczestników również. Udało się doprowadzić do sytuacji, że uczniowie kończący szkołę, nie wracają do domu i siedzą w czterech ścianach, ale mają rehabilitację, terapię i uspołecznianie, a rodzice odpoczynek przez kilka godzin – podkreśla Anna Chwałek. Przekazuje też, że w powiecie nie ma drugiego Środowiskowego Domu Typu D, czyli przyjmującego osoby z autyzmem i zaburzeniami sprzężonymi.

Plany na przyszłość

Odnosi się też do planów na przyszłość. – W ciągu trzech miesięcy chcemy ukończyć boisko i część rekreacyjną. Największym priorytetem jest budowa szkoły podstawowej, przeniesienie infrastruktury, z ul. Pokoju i ul. Warszawskiej. Stworzenie dodatkowego miejsca dla uczniów, których nam co roku przybywa. Dobrze by było, żeby ruszyć z tą inwestycją w tym roku, aby w dwa lata powstał nowy budynek, bo da to szansę dzieciakom, które kończą przedszkole w naszym stowarzyszeniu – zapowiada Anna Chwałek. Wskazuje, że ma projekty, potrzebne pozwolenia, więc czeka na ogłoszenie konkursu np. przez ministra edukacji, by wystartować z budową.

– Będziemy prosić wojewodę o możliwość zwiększenia liczby miejsc, gdyż Środowiskowy Dom jest przygotowany na blisko czterdzieści osób. Obecnie jest w nim siedmiu uczestników – mówi prezes Wspólnego Świata Anna Chwałek

Agnieszka Bernaszuk kierownik Środowiskowego Domu Samopomocy wyjaśnia, że to ośrodek wsparcia dziennego, dla osób ze spektrum autyzmu i niepełnosprawnością sprzężoną. – Obecnie placówka otacza wsparciem siedem osób, z Białej Podlaskiej, Międzyrzeca Podlaskiego i Terespola. Prowadzone są treningi, na miejscu lub w środowisku lokalnym. Odbywa się trening umiejętności higienicznych, kulinarnych, dbania o wygląd zewnętrzny, umiejętności praktycznych, wykorzystujemy też alternatywne formy komunikacji, jest też trening spędzania czasu wolnego, terapia ruchowa. Wszystkie treningi prowadzone są w pracowniach takich jak artystyczna, ogrodniczo-florystyczna, krawiecka, multimedialna, edukacyjno-poznawcza – wymienia **Agnieszka Bernaszuk**. Placówka posiada też salę aktywności ruchowej, salę relaksacyjną.

Profesjonalizm i widoczne efekty

Maryla Samociuk jest mamą Kamila, który uczęszcza do Środowiskowego Domu, gdzie trafił po ukończeniu szkoły specjalnej. – Zajęcia są prowadzone profesjonalnie, dzięki nim syn się zmienił. Jest bardziej wyciszony, spokojniejszy. Widać, że terapeuci wykonują z nim sporą pracę. Obecnie uczy się w pracowni artystycznej – mówi **Maryla Samociuk**.

Barbara Trębicka wyjaśnia, że jej syn Krzysztof jest najstarszym uczestnikiem, gdyż ma 35 lat. – Mój syn zaczął pracować na zajęciach, coraz lepiej sobie radzi, częściej się uśmiecha, jest radosny, chętnie chodzi na treningi, co mnie bardzo cieszy. Chciałabym, żeby w ramach Wspólnego Świata powstał Dom Pomocy Społecznej dla osób autystycznych, gdyż jestem z każdym rokiem starsza i martwię się, co się stanie z moim synem, kiedy nie będę mogła się nim zająć – wyjaśnia **Barbara Trębicka**.

Renata Gabir ma córkę z autyzmem, która uczyła się w szkole podstawowej prowadzonej przez Wspólny Świąt oraz w szkole przysposabiającej, także zarządzanej przez stowarzyszenie. – Cieszy mnie, że córka rozkłada siły pomiędzy zajęcia domowe a treningi w Środowiskowym Domu, gdyż jest bardzo energiczna, co niekiedy może być męczące. Codziennie rano chce, żeby jej przeczytać, jaki ma plan dnia. Przyzwyczaiła się do zajęć np. w pracowni artystycznej, o które często pyta, ale też lubi gotować w pracowni kulinarnej – przekazuje **Renata Gabir**.

Otwarte drzwi Caritas

BIAŁA PODLASKA Caritas Diecezji Siedleckiej zorganizował Dni Otwarte. W tym czasie można było się przekonać, czym zajmuje się organizacja, a także poznać uczestników zajęć i spróbować ich wypieków czy obejrzeć prace artystyczne.

Warsztat Terapii Zajęciowej Caritas przy ul. Warszawskiej 15 jest placówką pobytu dziennego dla trzydziestu pięciu osób z niepełnosprawnościami. – Są to osoby z orzeczoną niepełnosprawnością w stopniu umiarkowanym lub znacznym. Na co dzień mają zajęcia w siedmiu pracowniach: gospodarstwa domowego, multimedialnej, poligrafii i reklamy, ceramicznej i rękodzieła, florystycznej, krawiecko-hafciarskiej oraz artystycznej. Dodatkowo uczestnicy mają zajęcia z psychologiem, fizjoterapeutą, specjalistą ds. aktywizacji zawodowej i społecznej oraz zajęcia z muzykoterapii – wymienia kierownik WTZ **Jakub Semeniuk**. – Jeśli chodzi o rehabilitację społeczną to jest przygotowanie uczestników do życia codziennego, począwszy od nauki ubierania się odpowiednio do pogody, posługiwania się sztućcami, ale też robienia zakupów, korzystania z komunikacji miejskiej, posługiwania się prostymi urządzeniami. W przypadku rehabilitacji zawodowej przygotowujemy uczestników do poszukiwania pracy, podjęcia pracy i później jej utrzymania – wyjaśnia Jakub Semeniuk. Uczestnicy są w wieku od 18 do 55 lat.

Uczą samodzielności i walczą z wykluczeniem

– Mamy cztery typy uczestników, z niepełnosprawnością intelektualną, niepełnosprawnością sprzężoną, zaburzeniami psychicznymi i ze spektrum autyzmu – wymienia **Anna Jakubiak**, kierownik Środowiskowego Domu Samopomocy Caritas Diecezji Siedleckiej. Zajęcia odbywają się od godz. 7.30 do godz. 15.00. – Mamy pracownie plastyczną, florystyczną, informatyczną, kulinarną, terapii ruchem, krawiecką i rękodzieła. Odbywają się też zajęcia z pedagogiem i psychologiem oraz pracownikiem socjalnym. Mają miejsce treningi: budżetowy, spędzania czasu wolnego, kulinarny. Chodzi o to, by te osoby przygotować albo utrzymać w samodzielności w środowisku, by uczestnicy nie trafili do całodobowej placówki – wskazuje kierownik ŚDS. Obecnie z Środowiskowego Domu Samopomocy korzystają pięćdziesiąt trzy osoby.

FOT. WTZ PRZY UL. WARSZAWSKIEJ 15

Uczestnicy WTZ przy ul. Warszawskiej 15 przygotowali specjalnie dla gości cukiernicze przysmaki

Andrzej Hojna kierownik Centrum Integracji Społecznej, wyjaśnia, że placówka zajmuje się reintegracją społeczną osób wykluczonych. – Mamy kilka sekcji, w których prowadzone są działania reintegracyjno-zawodowe i reintegracyjno-społeczne. Są sekcje: opiekunek osób starszych, gastronomiczna, porządkowa, ogrodnicza, księgowa, handlowa. W sekcjach działa obecnie pięćdziesiąt osób. Wśród nich są uciekinierzy z Ukrainy, którym pomagamy się zaaklimatyzować i wejść na rynek pracy w Polsce – mówi **Andrzej Hojna**. CIS prowadzi dwa sklepy z produktami regionalnymi, pierwszy znajduje się w budynku oddziału onkologicznego w Wojewódzkim Szpitalu Specjalistycznym, a drugi został przeniesiony z ul. Moniuszki na ul. Warszawską 4. – Sprzedajemy pierogi, kanapki, sękacze, a także produkty na zamówienie. Są też produkty z Ukrainy – wymienia. Wciąż trwa nabór do poszczególnych sekcji.

Tworzą dom i rodzinę

Dyrektor Caritas Diecezji Siedleckiej ks. **Paweł Zazuniak** wyjaśnia, że świętem patronalnym Caritas jest Niedziela Bożego Miłosierdzia. – W związku z tym zorganizowaliśmy dni otwarte w naszych wszystkich placówkach. Wydarzeniem kulminacyjnym jest Dzień Dobra obchodzony w Kodniu. W czasie dni otwartych chcieliśmy pokazać, co robimy na co dzień, bo myślę, że dużo osób nie ma świadomości, czym się zajmujemy. Nie przyszły tłumy, ale pojawiły się osoby, które w swoich rodzinach mają niepełnosprawnych – mówi dyrektor. Wskazuje, że ważne jest pokazanie, że każda placówka jest swoistym domem uczestników. – To nie jest urząd, szkoła, to jest dom. W placówkach są zajęcia terapeutyczne, ale przede wszystkim odbywa się integracja, dzięki czemu uczestnicy czują, że są rodziną. Wspierają się, przyjaźnią, a terapeuci pomagają uczestnikom nie tylko w wykonaniu zadań, ale też w rozwiązywaniu życiowych spraw – dodaje ks. Paweł. Wyjaśnia, że Caritas ma też placówki, które dają zatrudnienie osobom wykluczonym. – W ten sposób osoby wykluczone mogą wrócić na rynek pracy – tłumaczy. Podkreśla, też że niepełnosprawni są dla innych jak profesorowie życia, gdyż uczą się cieszenia z małych rzeczy, wdzięczności, radości, spontaniczności. – Nasi uczestnicy to cudowni ludzie – podsumowuje.

Anna Chodyka

eprasa.pl cec4a008c3

To premierowy spektakl szkolnego koła teatralnego. Przedstawienie przyciągnęło tłumy

Zachwycające widowisko uczniów ekonomika

MIĘDZYRZEC PODLASKI
Uczniowie międzyrzeckiego ekonomika pod opieką nauczycieli przygotowali niesamowite widowisko teatralne! Na placu przed szkołą wystawili spektakl „Dziady cz. II". Przedstawienie przyciągnęło nie tylko ich kolegów i koleżanki ze szkoły, ale wielu mieszkańców miasta, którzy na koniec nagrodzili młodych artystów gromkimi brawami.

Zarówno scenografia jak i oprawa muzyczna stworzyły niepowtarzalny klimat

ZDJĘCIA PAULINA CHODYKA-ŁUKASZUK
W spektaklu wzięli udział uczniowie klas od I do IV

PAULINA CHODYKA-ŁUKASZUK

Uczniowie kilku klas Zespołu Szkół Ekonomicznych im. Marii Dąbrowskiej w Międzyrzecu Podlaskim ze szkolnego koła teatralnego pod opieką swoich nauczycielek – Katarzyny Maksymiuk i Eweliny Wieczorek – przygotowali niesamowite widowisko teatralne.

Krótkie i intensywne przygotowania

Na placu przed szkołą wystawili spektakl „Dziady cz. II". Klimatyczne przedstawienie z ciekawą oprawą muzyczną przyciągnęło wiele osób. – Z całą inicjatywą wyszli nasi uczniowie. Wpadli na pomysł, żeby założyć koło teatralne i wystawić jakiś spektakl. Na początek postanowiliśmy już wspólnie, że będą to „Dziady" Adama Mickiewicza. Zależało nam na tym, by przedstawienie było klimatyczne, a przy „Dziadach" właśnie o tę tajemniczą atmosferę chodzi. Myślę, że udało nam się osiągnąć zamierzony efekt. Oświetlenie, ognisko to wszystko dodało wyjątkowego uroku – mówi nauczycielka języka polskiego **Katarzyna Maksymiuk**.

– Z próbami ruszyliśmy po feriach, a decyzja o wystawieniu przedstawienia w takiej formie zapadła tuż przed nimi. Tak więc te przygotowania nie trwały bardzo długo – przekazuje druga z nauczycielek i opiekunek szkolnej grupy teatralnej **Ewelina Wieczorek**.

Nauczycielki podkreślają, że chciały, by młodzież wypadła jak najlepiej i pokazała swoje fantastyczne możliwości aktorskie. – Największe nerwy były tak naprawdę dzisiaj, bo pogoda była niepewna. Obawialiśmy się, że deszcz popsuje nam plany, ale na szczęście tak się nie stało – dodaje Ewelina Wieczorek.

Obie pedagożki podkreślają, że jeśli znajdzie się chętna publiczność i przede wszystkim młodzież będzie chciała jeszcze wystawić spektakl, to są otwarte na propozycje. – Zapraszamy szczególnie tegorocznych ósmoklasistów, przygotowujących się do egzaminów, bo „Dziady cz. II" to ich lektura – zaznacza Katarzyna Maksymiuk.

W spektaklu wzięli udział uczniowie klas od I do IV, w rolę jednego z guślarzy (łącznie było ich trzech) wcielił się jeden z tegorocznych maturzystów.

„Tekst sam wchodził do głowy"

O spektaklu i przygotowaniach opowiadają nam właśnie odtwórcy głównych ról Jakub Lewczuk i Maciej Milewski. – Zawsze wiedziałem, że chcę zajmować się aktorstwem. Już w podstawówce uczęszczałem na zajęcia szkolnego kółka teatralnego i kiedy teraz pojawiła się taka inicjatywa, żeby uczestniczyć w spektaklu, postanowiłem, że wezmę w nim udział – opowiada **Maciej Milewski**. – Przygotowania trwały około dwóch miesięcy. Na początku spotykaliśmy się co tydzień, w ostatnim czasie próby mieliśmy 2-3 razy w tygodniu. Wyglądały one różnie, czasami lepiej czasami gorzej, choć myślę, że efekt końcowy wyszedł zadowalający – mówi **Jakub Lewczuk**. – Gdy jest taka większa grupa ludzi to zawsze pojawią się jakieś trudniejsze momenty, jest burza mózgów, każdy ma swoją wizję. Czasem aktorom trudno do końca zrozumieć wizję reżysera, ale szybko doszliśmy do porozumienia, zaczęliśmy się dobrze dogadywać – dodaje Maciej.

Podkreślają, że większość elementów spektaklu wynikło z ich współpracy z nauczycielkami, część pomysłów wyszła od uczniów, część od nauczycielek, ale podczas premierowego przedstawienia w pewnych momentach pozwolili sobie na improwizację, by dać swojej postaci coś od siebie.

Zgodnie też przyznają, że przed występem wcale się nie stresowali, bo byli dobrze przygotowani. Poza tym potraktowali premierowy występ jak kolejną próbę, co pozwoliło im zwalczyć stres i tremę. Do wyuczenia się na pamięć mieli sporo tekstu. – To nie stanowiło akurat żadnego problemu, tekst wchodził nam do głowy sam. Bardziej zastanawialiśmy się nad tym, jak go wypowiedzieć, by dał zamierzony efekt – stwierdzają odtwórcy głównych ról. Zarówno Maciej jak i Jakub podkreślają, że są bardzo zadowoleni z premiery.

Aktorstwo i reżyseria

W spektaklu wystąpili: Jakub Lewczuk, Maciej Milewski, Karol Siłuch, Rafał Smal, Amelia Szendel, Kornelia Kowalewska, Jakub Wójcik, Emilia Oponowicz, Julia Dzikowska, Julia Golanko, Michał Panasiuk, Kacper Lipiński, Mateusz Ceniuch, Patrycja Miszta, Mateusz Waszczuk, Paweł Molenda, Krzysztof Pińczuk, Ewelina Chomicka, Mikołaj Susłów, Aleksandra Karpiuk. O oprawę muzyczną zadbali: Ewelina Chomicka, Maciej Milewski i Daniel Jakimiak pod opieką nauczyciela Pawła Prokopiuka. Za scenografię odpowiadały nauczycielki Ewelina Wieczorek i Katarzyna Maksymiuk. Organizację spektaklu wsparł też Karol Jakoniuk.

Oficjalnie powitali nowy wóz

GMINA MIĘDZYRZEC PODLASKI
Druhowie OSP Rogoźnica oficjalnie powitali nowy wóz ratowniczo-gaśniczy, który został sfinansowany przez gminę Międzyrzec Podlaski oraz Państwową Straż Pożarną. Tego samego dnia, po przekazaniu kluczyków do pojazdu na ręce druhów, ślubowanie złożyło 24 młodych strażaków.

FOT. PAULINA CHODYKA-ŁUKASZUK
Nowy samochód kosztował prawie milion złotych. Strażacy chcą go jeszcze doposażyć w sprzęt hydrauliczny

FOT. PAULINA CHODYKA-ŁUKASZUK
Oficjalne przekazanie kluczyków do nowego wozu odbyło się 21 kwietnia

Druhowie OSP Rogoźnica powitanie wozu z wielką pompą już organizowali, gdy ten przyjechał do nich prosto z fabryki. Były wtedy flary, spotkanie wszystkich mieszkańców i poczęstunek.

21 kwietnia natomiast przekazanie kluczyków do nowego samochodu ratowniczo-gaśniczego odbyło się w nieco donioślejszym tonie, a na uroczystości nie zabrakło oficjeli: posłów, przedstawicieli władz samorządowych i wojewódzkich oraz różnych instytucji. Wóz został poświęcony przez księży. Gospodarzem uroczystości była Publiczna Szkoła Podstawowa im. Janusza Kusocińskiego w Rogoźnicy.

Przypomnijmy, samochód został zakupiony dzięki dobrej współpracy środowisk – władz gminy Międzyrzec Podlaski z jednostkami Państwowej Straży Pożarnej. I tak, Urząd Gminy Międzyrzec Podlaski wyłożył kwotę 579 080 zł, Komenda Główna Państwowej Straży Pożarnej w Warszawie wsparła zakup kwotą 200 000 zł, Komenda Wojewódzka PSP w Lublinie przekazała 200 000 zł dofinansowania z wpływów firm ubezpieczeniowych.

Uroczystość przekazania wozu rozpoczął wójt gminy Międzyrzec Podlaski **Krzysztof Adamowicz**. – Jednostka OSP Rogoźnica z dniem 1 stycznia 2024 jako trzecia OSP z naszej gminy dołączy do Krajowego Systemu Ratowniczo-Gaśniczego. Chcę bardzo serdecznie podziękować wszystkim, którzy sfinansowali zakup tego wozu – mówił wójt Adamowicz.

Radości z faktu otrzymania nowego wozu nie kryje naczelnik OSP Rogoźnica, **Andrzej Michaluk**. – Bardzo cieszymy się z nowego nabytku. To usprawni naszą działalność na rzecz bezpieczeństwa mieszkańców nie tylko Rogoźnicy, ale innych, okolicznych miejscowości. Dodatkowo nasza jednostka znajduje się w pobliżu drogi krajowej nr 2, więc szybki dojazd do miejsca wypadku jest bardzo ważny, by je zabezpieczyć – podkreśla. Dodaje, że druhowie ze wsparciem gminnych władz będą się jeszcze starać o doposażenie samochodu, by spełniał wszystkie normy KSRG. – Wóz wyposażony jest obecnie m.in. w zbiornik na wodę o pojemności 3,5 tys. litrów, maszt oświetleniowy, szybkie natarcie 60 m, wyciągarkę czy system łączności, złożony z radia i 6 krótkofalówek. Naszym głównym celem jest, by wóz został doposażony w sprzęt hydrauliczny, który pozwoli nam interweniować podczas wypadków i zapewni dołączenie do KSRG – przekazuje Michaluk.

Tego samego dnia, po przekazaniu wozu, odbyła się jeszcze jedna bardzo ważna dla miejscowych strażaków uroczystość. Ślubowanie złożyło 24 młodych druhów, którzy wstąpili do Młodzieżowej Drużyny Pożarniczej – prawdziwej perełki rogoźnickiej jednostki. – Obecnie nasza MDP liczy 56 członków, a łącznie, razem ze starszymi druhami OSP Rogoźnica liczy 96 członków. Młodzieżowa Drużyna Pożarnicza bardzo prężnie się rozwija. Mamy już mnóstwo planów na najbliższą przyszłość: rajd do Serpelic, trzydniową wycieczkę w góry, sprzątanie świata, wizyty w szkole i przedszkolu z okazji Dnia Strażaka oraz oczywiście zawody sportowo-pożarnicze, do których wystawiamy kilka drużyn – podsumowuje naczelnik OSP Rogoźnica.

Paulina Chodyka-Łukaszuk

eprasa.pl cec4a008c3

Daria powalczy o koronę

FOT. BIURO KONKURSU

Łosiczanka Daria Olszewska z zieloną kartą zakwalifikowała się do ćwierćfinału konkursu piękności Polska Miss 2023

ŁOSICE **Łosiczanka Daria Olszewska z zieloną kartą zakwalifikowała się do ćwierćfinału konkursu piękności Polska Miss 2023. 22-latka zachwyciła urodą podczas Gali Finałowej Miss Nastolatek i Miss Województwa Mazowieckiego 2023, które odbyły się gościnnie w SCENA RELAX w Warszawie.**

Wprawdzie korona oraz tytuł najpiękniejszej mieszkanki Mazowsza w 2023 roku trafił do 21-letniej Amelii Mierzejewskiej z Ostrołęki to zielony bilet, a tym samym kwalifikację do ćwierćfinału konkursu piękności Polska Miss 2023 uzyskała także 22-letnia łosiczanka Daria Olszewska. To ona powalczy o tytuł najpiękniejszej Polki.

Konkurs Polska Miss oparty jest o nowoczesną formułę wyboru najpiękniejszej Polki. – Jego innowacyjna forma ma za zadanie zapewnić niesamowitą przygodę, pełną wrażeń i wspomnień, możliwość rozwoju kariery, a przede wszystkim wsparcie oraz pomoc w promocji i zaistnieniu w mediach – wyjaśniają organizatorzy wydarzenia Polska Miss.

Przypominamy, że zeszłoroczny tytuł miss studentek woj., mazowieckiego w tym konkursie wywalczyła Natalia Tarasiuk z Czuchleb (gm. Łosice), która w tym roku koronę przekazała 24-letniej Aleksandrze Szwarc z Warszawy.

(jg)

Podziel się krwią

ŁOSICE Miejscowy oddział PCK po raz kolejny organizuje akcję poboru krwi w ambulansie. 9 maja specjalny autobus zostanie podstawiony na parking przy Łosickim Domu Kultury. Krwiodawcy będą mogli honorowo oddać krew w godzinach 9:00-12:00.

– Wszystkich ludzi dobrego serca, którzy bezinteresownie chcą pomóc potrzebującym tego bezcennego leku bardzo serdecznie zapraszam. Liczy się każda kropla, bo krew to lek, którego niczym nie da się zastąpić – zachęca do udziału w akcji prezeska Oddziału Rejonowego PCK w Łosicach, **Grażyna Kasprowicz**.

Kasprowicz informuje, że w ramach pierwszej w tym roku akcji pozyskano ponad 12 litrów krwi. – Za co w imieniu swoim oraz ludzi chorych, którym krew uratowała życie lub zdrowie serdecznie dziękuję – dodaje.

Przypominamy, że krew lub jej składniki mogą oddawać osoby od 18. do 65. roku życia, które ważą co najmniej 50 kilogramów. Dodatkowo stan zdrowia krwiodawcy powinien odpowiadać niezbędnym wymaganiom zdrowotnym, aby pobranie krwi nie wywołało ewentualnych ujemnych skutków dla jego stanu zdrowia lub stanu zdrowia przyszłego biorcy. Dawcami mogą być osoby, u których w ciągu ostatnich 6 miesięcy nie wykonano akupunktury, tatuażu, przekłucia uszu lub innych części ciała i nie miały wykonanych żadnych zabiegów operacyjnych, endoskopowych lub innych diagnostycznych badań (np. gastroskopii, panendoskopii, artroskopii, laparoskopii).

(jg)

Pokonały 129 konkurentów, by przejść do kolejnego etapu ogólnopolskiego konkursu

Anita i Karolina o zdrowiu wiedzą niemal wszystko

POWIAT ŁOSICKI Anita Niedźwiedziuk i Karolina Wojtczuk reprezentowały powiat na etapie rejonowym XXX edycji Ogólnopolskiej Olimpiady Zdrowia Polskiego Czerwonego Krzyża z Biedronką. Uczennice wykazały się niesamowitą wiedzą i pokonały 129 zawodników z 9 szkół.

JOANNA GĄSKA

W zeszłym tygodniu odbył się etap rejonowy XXX edycji Ogólnopolskiej Olimpiady Zdrowia Polskiego Czerwonego Krzyża z Biedronką. Współorganizatorem imprezy była Powiatowa Stacja Sanitarno-Epidemiologiczna w Łosicach. Eliminacje powiatowe poprzedził etap szkolny, w którym wzięło udział 129 uczniów z 9 szkół z terenu powiatu łosickiego.

Dziewięciu uczestników zakwalifikowało się do etapu rejonowego. Uczniowie mieli do rozwiązania test, składający się z 40 pytań. – W ocenie komisji pytania były bardzo trudne. Poziom wiedzy uczestników był wyrównany, w związku z czym laureaci zostali wyłonieni po dogrywce – wyjaśnia prezeska Oddziału Rejonowego PCK w Łosicach, **Grażyna Kasprowicz**.

FOT. PCK W ŁOSICACH

W trakcie trwania olimpiady zaproszeni ratownicy medyczni z Państwowej Straży Pożarnej w Łosicach zademonstrowali na fantomie oraz poinstruowali młodzież o zasadach udzielania pierwszej pomocy przedmedycznej, w tym przeprowadzenia resuscytacji krążeniowo-oddechowej

FOT. PCK W ŁOSICACH

Anita Niedźwiedziuk i Karolina Wojczuk będą reprezentowała powiat na etapie rejonowym XXX edycji Ogólnopolskiej Olimpiady Zdrowia Polskiego Czerwonego Krzyża z Biedronką

Olimpiada została przeprowadzona w dwóch kategoriach wiekowych. W I kategorii startowali uczniowie szkół podstawowych kl. 6-8, natomiast w II uczniowie szkół średnich. Ostatecznie I miejsce w kategorii szkół podstawowych zajęła Anita Niedźwiedziuk, uczennica VI kl. Szkoły Podstawowej im. M. Konopnickiej w Kobylanach, natomiast I miejsce w kategorii szkół średnich zajęła Karolina Wojtczuk, uczennica kl.III tech. hotelarskiego, Zespołu Szkół nr 3 w Łosicach.

Tego dnia nie zabrakło też wydarzeń towarzyszących. – W trakcie trwania olimpiady zaproszeni ratownicy medyczni z Państwowej Straży Pożarnej w Łosicach zademonstrowali na fantomie oraz poinstruowali młodzież o zasadach udzielania pierwszej pomocy przedmedycznej, w tym przeprowadzenia resuscytacji krążeniowo-oddechowej. Pokaz cieszył się dużym zainteresowaniem, szczególnie, że młodzi ludzie mieli okazję do samodzielnych ćwiczeń – relacjonuje Grażyna Kasprowicz.

Laureatki pierwszych miejsc w obu kategoriach wezmą udział w eliminacjach okręgowych, które odbędą się 19 maja w Oddziale Okręgowym PCK Warszawie.

Przegląd piosenek po raz dwudziesty!

ŁOSICE Zainicjowane dwadzieścia lat temu wydarzenie muzyczno-artystyczne w całości dedykowane dzieciom i młodzieży ze specjalnych ośrodków szkolno-wychowawczych, przedszkoli integracyjnych i środowiskowych domów samopomocy cieszy się niesłabnącą popularnością. Jubileuszowy XX Regionalny Przegląd Piosenek Dzieci i Młodzieży o Specjalnych Potrzebach Edukacyjnych zgromadził na łosickiej scenie ponad 100 artystów.

Wydarzenie odbyło się 27 kwietnia w Łosickim Domu Kultury. Niezmiennie od 20 lat jego organizatorami są Specjalny Ośrodek Szkolno-Wychowawczy w Łosicach i Łosicki Dom Kultury. Patronat nad wydarzeniem objęli burmistrz Mariusz Kucewicz i starosta Janusz Kobyliński.

Uczestnicy, pomimo niepełnosprawności intelektualnej, chętnie poznają nowych przyjaciół, potrafią cieszyć się życiem i tą radością zarażają innych. – W przeglądzie uczestniczyło ponad stu młodych artystów wraz z opiekunami, którzy śpiewają, grają i tańczą – i robią to z prawdziwym entuzjazmem – mówi **Iwona Wysokińska** z OSW Łosice.

FOT. UMIG ŁOSICE

Jubileuszowy XX Regionalny Przegląd Piosenek Dzieci i Młodzieży o Specjalnych Potrzebach Edukacyjnych zgromadził na łosickiej scenie ponad 100 artystów

FOT. UMIG ŁOSICE

Nie brakowało pomysłów na artystyczną oprawę występów

W przeglądzie wystąpili podopieczni jedenastu placówek z: Siedlec, Białej Podlaskiej, Siemiatycz, Ignacowa, Zalutynia, Węgrowa, Nowych Litewnik i Łosic.

– Wszystkie występy dzieci i młodzieży zasłużyły na gromkie brawa, statuetki, dyplomy, słodycze i nagrody ufundowane przez hojnych sponsorów. Dzisiaj wszyscy byli wygrani i wyróżnieni. Dziękujemy za jubileuszowe upominki i życzenia od zaprzyjaźnionych placówek. Dziękujemy też za koncert – niespodziankę w wykonaniu nauczycieli ze Specjalnego Ośrodka Szkolno-Wychowawczego z Siedlec – wylicza Iwona Wysokińska.

Jak na jubileusz przystało, tego dnia nie zabrakło oczywiście urodzinowego tortu i wspólnej biesiady.

Joanna Gąska

eprasa.pl cec4a008c3

W półtorej godziny zebrali śmieci w trzech lokalizacjach miasta

Połączyli siły w „Operacji Czysta Rzeka”

RADZYŃ PODLASKI 37 worków śmieci – to urobek 1,5-godzinnej pracy dwóch radzyńskich stowarzyszeń. Radzyń Moje Miasto i Ósmy Kolor Tęczy połączyły siły i zabrały się za sprzątanie miasta w ramach akcji „Operacja Czysta Rzeka”.

JOANNA DANIELEWICZ

FOT. RMM

Śmieci zbierane były w trzech lokalizacjach przez trzy grupy

FOT. RMM

Członkowie dwóch stowarzyszeń połączyli siły, by zrobić wiosenne porządki w swoim mieście

Już drugi raz radzynianie związani z miejskimi ruchami postanowili chwycić za worki i rękawice i wziąć się za wiosenne porządki w mieście. W akcji stowarzyszeń Radzyń Moje Miasto i Ósmy Kolor Tęczy udział wzięło 51 osób, w tym 23 dzieci.

Sprzątanie odbywało się w trzech lokalizacjach: w parku miejskim, przy zalewie i wzdłuż ścieżki rowerowej przy rzece Biała. Akcję w mieście zorganizowano po raz drugi, w powiecie była to już czwarta edycja. – Było ciepło i przyjemnie, i śmieci jakby mniej było niż rok temu, co cieszy. W parku zebraliśmy najwięcej tam, gdzie stoi zazwyczaj najwięcej ludzi. Tu petów wszelkiej maści było w bród i tych nowoczesnych elektryków też. Trafiła się puszka coli – jeszcze zamknięta i galeria butelek na płocie liceum. Była też całkiem nowa fifka. I betonowy kosz na śmieci w stawie – relacjonuje **Mariusz Szczygieł**, działacz Radzyń Moje Miasto i radny miejski.

FOT. RMM

Najmłodsi byli nieocenioną siłą drużyny sprzątającej miasto w Dniu Ziemi

Koordynatorką akcji przeprowadzonej w Dniu Ziemi 22 kwietnia, była **Anna Matczak** z RMM. – Zgłosiło się ponad pięćdziesiąt osób. Najmłodszy uczestnik miał trzy latka. Przy sprzyjającej słonecznej pogodzie udało nam się nazbierać trzydzieści siedem worków śmieci. Jest to o kilka worków mniej niż w roku ubiegłym, co daje nadzieję na to, że mieszkańcy naszego miasta coraz mniej zanieczyszczają nasze wspólne otoczenie – mówi Matczak. Brała udział w sprzątaniu miasta rok temu i w tym postanowiła zgłosić radzyński sztab do ogólnopolskiej akcji. – Sztab główny był świetnie przygotowany i zorganizowany. Platforma zgłoszeniowa dla uczestników bardzo intuicyjna. Dla chętnych osób mieliśmy koszulki. Osiem osób zamiast upominku w postaci t-shirtu wybrało zasadzenie przez organizatora drzewa – informuje koordynatorka akcji w Radzyniu Podlaskim i już zapowiada, że w przyszłym roku sprzątanie też się odbędzie. – Mam nadzieję, że „Operacja Czysta Rzeka” stanie się już naszą radzyńską tradycją.

Anna Matczak zwraca uwagę na aspekt edukacyjny przedsięwzięcia. – Według mnie największą wartością akcji jest pokazanie naszym dzieciom, jak ważne jest dbanie o nasze otoczenie. W ten sposób kształtujemy w nich postawę obywatelską i odpowiedzialność za to, co nas otacza. „Czym skorupka za młodu nasiąknie, tym na starość trąci” – przypomina Matczak.

Stowarzyszenia uczestniczące w przedsięwzięciu dziękują radzyńskiemu ratuszowi za współpracę w zagospodarowaniu zebranych przez wolontariuszy śmieci.

O akcji

„Operacja Czysta Rzeka” to ogólnopolska akcja sprzątania rzek i ich linii brzegowej oraz okolicy. Organizowana jest w oparciu o powoływane sztaby lokalne, które tworzą akcje, a następnie do nich dołączają uczestnicy. Akcja odbywa się od 2019. Jej celem jest wspólne zadbanie o świat wokół nas. To społeczne zaangażowanie wielu środowisk lokalnych, które poświęcając swój czas i energię chcą zmienić i oczyścić z zalegających śmieci: rzeki, lasy, przydrożne trakty i swoje najbliższe otoczenie.

Radzyń i Komarówka zagrają w finale

FOT. POWIAT RADZYŃSKI

Drużyny z czterech miejscowości powiatu radzyńskiego rywalizowały w eliminacjach w turnieju o Puchar Tymbarku

POWIAT RADZYŃSKI Drużyny Szkoły Podstawowej w Komarówce Podlaskiej i Szkoły Podstawowej nr 2 w Radzyniu Podlaskim będą reprezentować powiat w finale wojewódzkim turnieju o Puchar Tymbarku. Królem strzelców w rozgrywkach powiatowych został Aleksander Biernacki, a najlepszym bramkarzem Sebastian Sawicki.

W Zespole Szkół Oświatowych w Kąkolewnicy rozegrany został 24 kwietnia XXIII Powiatowy Turniej o Puchar Tymbarku w kat. U-8 i U-10 chłopców, pod honorowym patronatem starosty radzyńskiego.

– W turnieju wzięły udział drużyny z terenu powiatu radzyńskiego z Czemiernik, Komarówki Podlaskiej, Radzynia Podlaskiego i Kąkolewnicy, które rywalizowały ze sobą w dwóch kategoriach wiekowych U-8 i U-10 chłopców. Wszyscy zawodnicy otrzymali pamiątkowe medale, a zwycięskie drużyny puchary i statuetki. Fundatorem statuetek dla najlepszego strzelca oraz najlepszego bramkarza było Starostwo Powiatowe w Radzyniu Podlaskim – informuje **Jacek Karwowski**, koordynator eliminacji powiatowych turnieju.

Turniej przeprowadził wraz z drugim koordynatorem Krzysztofem Brygołą. – Głównym sędzią zawodów był Cezary Michaluk. Obsługę medyczną zapewniła pani Teresa Sawicka pielęgniarka szkolna – dodaje Karwowski.

Podczas turnieju wyłoniono króla strzelców w kat. U-8 i U-10. W pierwszej tytuł zdobył Szymon Zalewski z drużyny SP Kąkolewnica, której trenerem jest Jacek Karwowski. Najlepszym bramkarzem w kat. U-8 został natomiast Maciej Chomiuk z drużyny SP Komarówka Podlaska, którą prowadzi trener Krzysztof Klimiuk. – W U-10 królem strzelców został Aleksander Biernacki z drużyny SP Kąkolewnica, której trenerem jest Krzysztof Brygoła, natomiast najlepszym bramkarzem został wybrany Sebastian Sawicki z drużyny SP nr 2 Radzyń Podlaski, którą prowadzi trener Andrzej Marcinkowski oraz trener Jacek Zakrzewski – informuje Jacek Karwowski.

Joanna Danielewicz

Klasyfikacja końcowa

Kategoria U-8 chłopców:
I miejsce – SP Komarówka Podlaska – awans do finału wojewódzkiego
II miejsce – SP Kąkolewnica

Kategoria U-10 chłopców:
I miejsce – SP nr 2 Radzyń Podlaski – awans do finału wojewódzkiego
II miejsce – SP Kąkolewnica
III miejsce – SP Komarówka Podlaska
IV miejsce – SP Czemierniki

Arti Sentemo uświetnia wydarzenia

RADZYŃ PODLASKI Radzyńska orkiestra akordeonowa dała ostatnio oprawę do uroczystości otwarcia honorowego konsulatu RP w Szwajcarii. W Dniu Flagi zagra natomiast w Kozłówce.

FOT. UM RADZYŃ PODLASKI

Radzyńska orkiestra akordeonowa wystąpiła podczas otwarcia konsulatu RP

21 kwietnia Kameralna Orkiestra Akordeonowa Arti Sentemo wystąpiła w trakcie otwarcia polskiego konsulatu w Lugano. – Młodzi artyści pod batutą Zbigniewa Czuryły zaprezentowali szeroki repertuar. Występ zakończył się brawami, owacjami na stojąco, bisami. Gratulacjom nie było końca. Arti Sentemo otrzymało zaproszenia na następne koncerty – poinformowała **Anna Wasak**, rzecznik radzyńskiego magistratu, który od lat promuje radzyńskich akordeonistów ale i miasto poprzez działalność orkiestry.

To dla Arti Sentemo gorący czas koncertowy, bo już 2 maja artyści wystąpią w Kozłówce. O godz. 15.00 odbędzie się koncert Kameralnej Orkiestry Akordeonowej Arti Sentemo pod batutą Zbigniewa Czuryły w ogrodzie pałacu Zamoyskich. Na ten koncert przyjść może każdy, bo wstęp jest bezpłatny. W programie koncertu znajdzie się muzyka o charakterze patriotycznym, nawiązująca do obchodów święta narodowego, jak również muzyka klasyczna i filmowa kompozytorów polskich. Wydarzeniu patronuje marszałek województwa lubelskiego, a partnerem jest Samorząd Województwa Lubelskiego w ramach programu „Warto być Polakiem”.

(joan)

eprasa.pl cec4a008c3

Znieważył i straszył policjantów

FOT. KPP ŁOSICE

Nawet na 5 lat do więzienia może trafić 37-letni mieszkaniec gminy, który podczas interwencji policji nie tylko znieważył i naruszył nietykalność cielesną interweniujących funkcjonariuszy, ale dokonał także zniszczenia mienia na kwotę blisko 5 tys. zł

ŁOSICE **Nawet na 5 lat do więzienia może trafić 37-letni mieszkaniec gminy, który podczas interwencji policji nie tylko znieważył i naruszył nietykalność cielesną interweniujących funkcjonariuszy, ale dokonał także zniszczenia mienia na kwotę blisko 5 tys. zł. Dodatkowo agresywny mężczyzna groził mundurowym śmiercią, próbując w ten sposób zmusić ich do odstąpienia od wykonywania czynności służbowych.**

W zeszłym tygodniu dyżurny Komendy Powiatowej Policji w Łosicach otrzymał zgłoszenie, dotyczące agresywnego mężczyzny, który uszkodził szklane drzwi wejściowe do budynku stacji paliw. – Zdarzenie miało miejsce na jednej ze stacji paliw w Łosicach. Pod wskazanym adresem policjanci zastali pracownika stacji. Z relacji zgłaszającego wynikało, że około 35-letni mężczyzna kupił alkohol i w momencie, gdy odmówiono mu noclegu wpadł w złość, zaczął przewracać towar, po czym wyszedł z pomieszczenia i wyładował swoją agresję, uderzając pięściami w drzwi wejściowe, w których wybił szybę – wyjaśnia oficer prasowy KPP Łosice, mł. asp. **Weronika Wujek**.

Na miejsce skierowano patrol. – Policjanci próbowali ustalić okoliczności i przyczyny takiego zachowania – jak się okazało 37-letniego mieszkańca gminy Łosice. Mężczyzna nie odpowiadał na pytania funkcjonariuszy, stał się agresywny, wykrzykiwał wulgarne słowa, nie chciał się uspokoić i nie reagował na polecenia. Została podjęta decyzja o jego zatrzymaniu, w trakcie którego mężczyzna znieważył interweniujących policjantów i naruszył ich nietykalność cielesną, jak również, grożąc pozbawieniem życia chciał zmusić do odstąpienia od czynności służbowych – relacjonuje mł. asp. Weronika Wujek**.**

37-latek trafił do policyjnego aresztu. Po wytrzeźwieniu usłyszał zarzuty. Będzie odpowiadał za znieważenie i naruszenie nietykalności cielesnej funkcjonariuszy policji, kierowanie gróźb karalnych oraz zniszczenie mienia o wartości 4800 zł. O dalszym losie mężczyzny zdecyduje sąd. Za popełnione przestępstwa grozi mu kara do 5 lat pozbawienia.

Joanna Gąska

34-latek z 4 promilami

POWIAT RADZYŃSKI **Do zatrzymania pijanego kierowcy doszło 23 kwietnia w Kąkolewnicy. 34-latek kierujący oplem miał prawie 4 promile alkoholu w organizmie. Do tego zakaz jazdy.**

Policjanci z radzyńskiej komendy zatrzymali na terenie miejscowości Kąkolewnica kierowcę opla zafiry. Jak się okazało, 34-latek miał aż prawie 4 promile alkoholu w organizmie. Teraz słono za to zapłaci.

– Podczas pełnionego obchodu dzielnicowy z radzyńskiej komendy w miejscowości Kąkolewnica zauważył kierującego samochodem marki Opel Zafira, którego styl jazdy wskazywał, że może znajdować pod działaniem alkoholu. Policjant zatrzymał kierującego do kontroli drogowej. Za kierownicą auta siedział 34-letni mieszkaniec gminy Kąkolewnica – relacjonuje oficer prasowy podkom. **Piotr Mucha** z Komendy Powiatowej Policji w Radzyniu Podlaskim.

Jak się okazało, podejrzenia policjanta okazały się słuszne. Po badaniu trzeźwości okazało się, że 34-latek ma w organizmie niemal 4 promile alkoholu! Do tego na jego koncie widniał aktywny, dożywotni zakaz prowadzenia pojazdów. Teraz 34-latkowi z gminy Kąkolewnica grozi do 5 lat pozbawienia wolności. 34-latek musi się także liczyć ze świadczeniem pieniężnym na rzecz Funduszu Pomocy Pokrzywdzonym oraz Pomocy Postpenitencjarnej w kwocie do 10 tysięcy złotych.

(mj)

Sprawca śmiertelnego wypadku w Derle miał ponad 2 promile

Przejechał ciągnikiem znajomego

GMINA ROKITNO Do śmiertelnego wypadku doszło na drodze wojewódzkiej nr 698 w miejscowości Derło. 25-latek rozjechał ciągnikiem 52-letniego mężczyznę. Kierowca miał ponad dwa promile alkoholu w wydychanym powietrzu.

MAREK JEDYNAK

FOT. POLICJA

W wypadku 25-latek przejechał ciągnikiem mężczyznę

Do tego tragicznego zdarzenia doszło w poniedziałek 24 kwietnia około godziny 15:30, w miejscowości Derło, na skrzyżowaniu drogi wojewódzkiej nr 698, na trasie pomiędzy Janowem Podlaskim a Terespolem. 25-latek przejechał ciągnikiem mężczyznę. Kierujący pojazdem rolniczym przewoził na urządzeniu typu tur znajomego. Ten spadł pod koła ciągnika i zginął na miejscu.

52-latka próbował jeszcze reanimować zespół pogotowia ratunkowego. Na miejscu zdarzenia policja przeprowadziła badanie alkomatem kierującego ciągnikiem. Ustalono, że sprawca wypadku miał ponad 2 promile alkoholu. Trafił do policyjnego aresztu.

– W chwili zdarzenia 25-latek był nietrzeźwy. Urządzenie wykazało u niego ponad 2 promile alkoholu. Mężczyzna trafił do policyjnego aresztu. Ustalamy wszystkie okoliczności tego tragicznego wypadku – mówi **Barbara Salczyńska-Pyrchla**, oficer prasowy KMP w Białej Podlaskiej.

Skusiła go słoneczna pogoda

POWIAT BIALSKI **To był piękny słoneczny dzień. Mężczyzna pędził krajową dwójką ponad 130 km/h. Spotkał na swej drodze policję.**

FOT. KMP BIAŁA PODLASKA

Za popełnione wykroczenie mężczyzna otrzymał mandat karny w wysokości 2 tysięcy złotych. Jego konto „wzbogaciło się" także o 14 punktów karnych

W weekend 22-23 kwietnia policjanci bialskiej grupy SPEED zauważyli w Styrzyńcu kierowcę toyoty, który znacznie przekroczył dozwoloną prędkość.

– Jechał 133 km na godzinę, oznacza to, że przekroczył dopuszczalną w tym miejscu prędkość o 63 km/h. Poczynania kierowcy uwiecznił policyjny rejestrator – przekazuje oficer prasowy Komendy Miejskiej Policji w Białej Podlaskiej, kom. **Barbara Salczyńska-Pyrchla**. – Po zatrzymaniu auta do kontroli okazało się, że za kierownicą osobówki siedzi 37-letni obywatel Białorusi. W rozmowie z funkcjonariuszami przyznał, że skusiła go słoneczna pogoda – dodaje.

Za popełnione wykroczenie otrzymał mandat karny w wysokości 2 tysięcy złotych. Jego konto „wzbogaciło się" także o 14 punktów karnych.

Justyna Lesiuk-Klujewska

Zderzenie ciężarówek i busa na dk2

POWIAT BIALSKI **Do groźnie wyglądającego zdarzenia doszło w środę 26 kwietnia wieczorem na drodze krajowej nr 2 w Rogoźnicy Kolonii. Zderzyły się tam dwie ciężarówki i bus. Sprawca kolizji, 36-letni Białorusin, został ukarany mandatem w wysokości 1500 zł i 12 punktami karnymi.**

FOT. POLICJA

Na drodze krajowej nr 2 w Rogoźnicy Kolonii zderzyły się dwie ciężarówki i bus

26 kwietnia po godz. 19:00 doszło do groźnie wyglądającej kolizji trzech pojazdów. Na drodze krajowej nr 2 w miejscowości Rogoźnica Kolonia zderzyły się dwie ciężarówki i bus.

Kierujący samochodem ciężarowym marki Volvo z naczepą, 36-letni obywatel Białorusi, wyjeżdżając z drogi podporządkowanej, nie ustąpił pierwszeństwa przejazdu kierowcy busa. Busem kierował 44-letni mieszkaniec Białej Podlaskiej.

Po zderzeniu z ciężarówką bus odbił się od tira i uderzył w jadącą z naprzeciwka ciężarówkę marki DAF. Za kierownicą tego pojazdu siedział 37-letni obywatel Białorusi.

– Uczestnicy zdarzenia byli trzeźwi. Potwierdziło to przeprowadzone przez policjantów badanie. Choć zdarzenie wyglądało groźnie, skończyło się jedynie na uszkodzonych pojazdach i zostało ono zakwalifikowane jako kolizja. Za popełnione wykroczenie 36-latek został ukarany mandatem karnym w wysokości 1500 tysięcy złotych, a także 12 punktami karnymi – relacjonuje kom. **Barbara Salczyńska-Pyrchla**, oficer prasowy Komendy Miejskiej Policji w Białej Podlaskiej.

Apeluje też o rozwagę na drodze. – Pamiętajmy, że wsiadając za kierownicę, w swoich rękach mamy nie tylko własne zdrowie i życie, ale jesteśmy odpowiedzialni również za innych uczestników ruchu drogowego. Pamiętajmy też o dostosowaniu prędkości do warunków panujących na drodze – podkreśla rzeczniczka policji.

Paulina Chodyka-Łukaszuk

eprasa.pl cec4a008c3

Na kolejne niezwykłe widowisko taneczne zapraszają tancerze z ZPiT „Podlasie"

Taneczny spektakl „Podlasia"

BIAŁA PODLASKA „Tryptyk Podlaski – Tajemnica korobeczki" to najpiękniejsze melodie oraz tańce Podlasia lirycznie z humorem, w różnych odcieniach i barwach w choreografii Marcina Bochenka i muzycznym opracowaniu Przemysława Marcyniaka. Na widowisko, które odbędzie się już 10 maja zaprasza Zespół Pieśni i Tańca „Podlasie".

PAULINA CHODYKA-ŁUKASZUK

ZDJĘCIA MARCIN MICHALCZUK

Przygotowania do spektaklu trwają od kilku tygodni

Kolejne niezwykłe widowisko taneczno-muzyczne szykuje ZPiT „Podlasie", działający już od ponad 50 lat przy Filii Akademii Wychowania Fizycznego w Białej Podlaskiej. Już 10 maja zaprezentuje premierowy spektakl pt. „Tryptyk Podlaski – Tajemnica korobeczki". Pierwszy zaplanowano o godz. 11:00 dla młodzieży i szkół bialskich, drugi o godz. 19:00 dla pozostałych mieszkańców Białej Podlaskiej i regionu. Oba odbędą się w sali Regionalnego Ośrodka Badań i Rozwoju AWF przy ul. Akademickiej 2. Wstęp na spektakl jest bezpłatny.

– Folklor taneczny Podlasia to interesująca karta, która została zapisana dawno temu, a swoją treścią intryguje na wiele różnych sposobów. Tryptyk jest odniesieniem do biegu zdarzeń, przemijania i pór roku. Tytuł spektaklu ma wymiar heterogeniczny i nawiązuje do „Korobeczki". Z jednej strony to pleciony kosz, który oznacza słomianą koszałkę, plecione pudło ze słomy wykorzystywane powszechnie na Podlasiu, z drugiej to taniec na Podlasiu, do lirycznej melodii, z symboliką, nawiązującą do prac związanych z wytwórczością ludową – opowiada **Marcin Bochenek**, kierownik artystyczny ZPiT „Podlasie".

Podkreśla, że cykliczność zmian w przyrodzie, a także rodzaj zajęć gospodarskich stanowiły punkt wyjścia, a także pretekst dla wielu zabaw i tańców. Charakterystyczne okresy w życiu społeczności wiejskiej na Podlasiu były szczególnie eksponowane. – Tematyka obrzędowości i folkloru tanecznego ludności nadbużańskiej stanowiła inspirację dla obrazów choreograficznych proponowanego spektaklu. Na tym tle zostaną zaprezentowane tańce i pieśni Podlasia, które były przekazywane z pokolenia na pokolenie, a także stroje w ich różnych odmianach – wyjaśnia Marcin Bochenek.

Koncert Pospieszalskich

BIAŁA PODLASKA Czeka nas wyjątkowe wydarzenie w mieście. To koncert rodzinny Pospieszalskich. Czternaścioro osób na jednej scenie, czyli dwa pokolenia instrumentalistów o tym samym nazwisku.

Już w niedzielę 7 maja zespół zaprezentuje program z autorskimi kompozycjami, napisanymi do tekstów polskich poetów: Norwida, Baczyńskiego, Leśmiana, Stachury, Szelburg-Zarębiny, Iłłakowiczówny, Grechuty, a także twórców ludowych i współczesnych autorów.

Pospieszalscy inspirowani poezją, sięgają tym razem do narodowej muzyki, ale i współczesnej. Kompozycje mają różne formy, od klasycznych orkiestracji, do jazzowych i rockowych brzmień.

Koncert odbędzie się w sali widowiskowej Starostwa Powiatowego w Białej Podlaskiej przy ul. Brzeskiej 41. Bilety w cenie 45 zł do kupienia na www.bilety24.pl. Partnerem trasy koncertowej jest Przedsiębiorstwo Gospodarki Leśnej Lasy Państwowe.

(pc)

Biorąc piekło za raj

KINO Najnowszy film Michela Franco był objawieniem festiwalu w Wenecji. „Sundown" w zaskakujący sposób łączy thriller z love story. Opowieść o wakacjach w Acapulco przybierających nieoczekiwany obrót, pełna jest narracyjnych zakrętów, za którymi czekają nagłe objawienia, chwile grozy, oszałamiające zachody słońca i radykalne decyzje. Film już w czwartek 4 maja w ramach Spotkań Filmowych w kinie Merkury.

Alice (Charlotte Gainsbourg) i Neil (Tim Roth) spędzają urlop w słynnym meksykańskim kurorcie. Luksusową sielankę przerywa niespodziewany telefon, który zmusi ich do zmiany planów, a w głowie Neila pojawi się pokusa, by całkowicie zmienić swoje życie. „Sundown" stawia najważniejsze pytania o to, co naprawdę czyni nas szczęśliwymi. Pieniądze? Miłość? Więzi? A może ich brak?

„Sundown" to kolejne po „Opiekunie" ekranowe spotkanie Michela Franco z Timem Rothem, dla którego to bez wątpienia jedna z najwybitniejszych ról w dorobku. Jego Neil do końca nie zdradza swoich tajemnic, w czym wspiera go reżyser, zwodząc nas i myląc tropy. I o tym także jest „Sundown": o pozorach, którym chętnie ulegamy.

(pc)

Zdobądź wejściówkę!

Dla naszych Czytelników przygotowaliśmy dwie bezpłatne wejściówki na seans filmu „Sundown" w ramach CzSF w kinie Merkury. Aby je zdobyć, wystarczy przyjść do sekretariatu redakcji Słowa Podlasia, ul. Warszawska 15, z aktualnym wydaniem naszego tygodnika i pokazać nam ten artykuł. Bilety otrzymają dwie pierwsze osoby, a więc kto pierwszy ten lepszy!

Dzień Strażaka

POWIAT BIALSKI 4 maja świętujemy Dzień Strażaka. Uroczystości w naszym regionie odbędą się 7 maja w Leśnej Podlaskiej. Połączone będą z pielgrzymką strażaków do leśniańskiego sanktuarium.

7 maja zaplanowano Powiatowy Dzień Strażaka, połączony z XXIV Pielgrzymką Strażaków Powiatu Bialskiego. Tym razem druhowie wyruszą do Sanktuarium Matki Bożej Leśniańskiej w Leśnej Podlaskiej. Tam odbędą się główne uroczystości z okazji święta.

I tak, o godz. 11:00 nastąpi zbiórka na placu przy Szkole Podstawowej im. Stanisława Staszica oraz przemarsz na plac celebry. O godz. 11:25 zaplanowano odczytanie raportu dowódcy uroczystości, podniesienie flagi państwowej na maszt oraz odegranie hymnu państwowego. O 11:30 rozpocznie się msza święta w intencji strażaków powiatu bialskiego i ich rodzin. O 12:30 dalsza część obchodów, w tym okolicznościowe wystąpienie prezesa Oddziału Powiatowego ZOSP RP i komendanta miejskiego PSP w Białej Podlaskiej oraz wystąpienia zaproszonych gości. O 13:00 organizatorzy zapraszają na strażacki poczęstunek oraz koncert Orkiestry OSP Łomazy.

(pc)

Gdy powracają duchy przeszłości

BIBLIOTECZKA „Zamojski złotnik" wydawnictwa Szara Godzina to kolejny tom historyczno-obyczajowego cyklu „Saga Polska". Wraz z bohaterami książki będziesz wędrować ulicami Zamościa i poznawać codzienność jego mieszkańców.

XVII wiek. Zamojskiemu patrycjuszowi Dantyszkowi sprzyja fortuna. Jego zakład złotniczy odwiedzają znamienici mieszkańcy Zamościa. Złotnik korzysta z uroków życia, a dzieci – pod okiem pięknej żony – spełniają pokładane w nich nadzieje.

Najstarszy syn Korneliusz porzuca pasję do malowania i wstępuje do cechu złotników, by przejąć schedę po ojcu. Rafał kształci się na medyka w Akademii Zamojskiej, a utalentowane i urodziwe córki są gotowe do zamążpójścia. Szczęśliwe życie Dantyszków burzy tajemniczy przybysz.

Autorka, Monika Rzepiela, jest z pochodzenia zamościanką, z wykształcenia humanistką, a z zamiłowania pisarką. Jest autorką cyklu „Saga Polska", w którym ukazało się dotychczas sześć tomów. Debiutowała powieścią „Dwór w Czartorowiczach".

Dla naszych Czytelników mamy bezpłatny egzemplarz książki pt. „Zamojski złotnik". Aby o nią powalczyć, należy poprawnie wypełnić znajdujący się obok kupon i dostarczyć go do sekretariatu redakcji Słowa Podlasia, ul. Warszawska 15, do piątku 5 maja.

Opisywaną ostatnio książkę „Nowe życie" Joanny Jax otrzymuje Justyna Nieścioruk. Po odbiór zapraszamy w ciągu miesiąca od opublikowania nazwiska.

(pc)

KUPON SŁOWO PODLASIA

Podaj tytuły trzech innych książek, wchodzących w serię „Saga Polska".

odpowiedź .....

wybieram książkę .....

imię i nazwisko .....

adres .....

telefon kontaktowy ..... wiek ..... NIP .....

Przeglądy pieśni

POWIAT BIALSKI GOK w Międzyrzecu Podlaskim oraz członkowie Zespołu Śpiewaczego „Echo" z Przychód zapraszają na XIV Przegląd Pieśni Maryjnych. Odbędzie się on 7 maja od godz.12:00 w kaplicy pw. św. Michała Archanioła w Przychodach. Rozpocznie go tradycyjnie msza św., następnie zespoły zaprezentują pieśni maryjne. Na koniec organizatorzy zapraszają na poczęstunek z regionalnymi przysmakami w remizie OSP w Przychodach.

Z kolei 20 maja odbędzie się XXVIII Podlaski Festiwal Pieśni Maryjnej w Leśnej Podlaskiej. Organizatorami są Starostwo Powiatowe w Białej Podlaskiej, Gmina Leśna Podlaska, Klasztor Ojców Paulinów oraz GOK w Leśnej Podlaskiej. Festiwal rozpocznie się mszą św. o godz. 10:00 w Sanktuarium Matki Bożej Leśniańskiej w Leśnej Podlaskiej. Celem festiwalu jest prezentacja znanych i nowych pieśni liturgicznych i pielgrzymkowych, poświęconych Matce Bożej. Mogą w nim wziąć udział soliści, zespoły i chóry, solistom i zespołom może towarzyszyć półplayback. Festiwal ma charakter konkursowy, a wykonawcy prezentują po dwa utwory. Zgłoszenia uczestników trwają do 10 maja.

(pc)

eprasa.pl cec4a008c3

Paulina Grochowska pracuje obecnie nad kilkoma projektami muzycznymi

Śpiewa niczym księżniczka z bajki Disneya

LUDZIE Z PASJĄ Paulina Grochowska pochodzi z Łukowa i jest aktorką musicalową, zajmuje się dubbingiem, podkłada głos w produkcjach Netflixa czy TVP ABC. Występuje w projektach prowadzonych przez Studio Accantus. Nagrywa też single, które finalnie znajdą się na jej pierwszej płycie.

ANNA CHODYKA

Paulina Grochowska pracuje obecnie nad kilkoma projektami muzycznymi. Wśród nich jest praca nad własnymi utworami, a także cykl koncertów pn. „Disney Księżniczki", które będą się odbywać na przełomie maja i czerwca. – Mamy licencję Disneya, a w czasie koncertów wystąpią cztery wokalistki. Występy odbędą się m.in. Warszawie i Krakowie. Śpiewamy utwory z różnych bajek Disneya np. „Krainy Lodu", „Księżniczki i Żaby", „Śpiącej Królewny", więc raz jestem Roszpunką, innym razem Małą Syrenką itd. – wymienia.

Paulina Grochowska podkłada głos do bajek emitowanych na Netflixie, TVP ABC, a także innych portalach streamingowych

Wokalistki projektu „Disney Księżniczki" są w trakcie prób wokalnych, przygotowują się na podstawie materiałów, które otrzymały od licencjodawców ze Stanów Zjednoczonych. – Dostaliśmy wersje angielskie utworów i tłumaczenia polskie, a także nuty. Próby prowadzi kierownik muzyczny, a kolejnym etapem będą próby sceniczne. Szyte są też dwa rodzaje kostiumów, to suknie balowe i suknie prostsze, ale też długie. W trakcie występu będziemy się przebierać, jest to zaplanowane po pierwszym akcie – przekazuje Paulina Grochowska.

Podkłada głos do bajek

Kolejnym projektem, którym zajmuje się Paulina Grochowska są nagrania musicalowe w Studio Accantus na youtube.com, które funkcjonuje od dziewięciu lat. – Mamy swoją rzeszę fanów. Nagrane utwory wstawiamy na platformę, co drugą środę. Niedawno skończyliśmy trasę Accantus Live, a teraz trwa trasa Accantus Akustycznie, w składzie jest czterech wokalistów i czterech muzyków – wyjaśnia.

Paulina Grochowska podkłada głos do bajek emitowanych na Netflixie, TVP ABC, a także innych portalach streamingowych. Podkłada głos do poszczególnych piosenek wykonywanych przez bajkowe postaci, ale zdarza się, że dubbinguje też kwestie mówione. Powstaje kolejny sezon CoComelon, w tej produkcji Paulina Grochowska udziela głosu przedszkolance Ms Appleberry, do bajki Enchantimals wykonała czołówkę i śpiewa w niej większość utworów. Obecnie dubbinguje na potrzeby bajki „Mały Madagaskar", planuje też udzielić głosu do „Polly Pocket". Udzielała też głosu do „Lego", „Barbie".

Występy przed międzynarodową publicznością

Do swoich największych osiągnięć zalicza występ na targach Milan Expo 2020 r., gdzie przez tydzień koncertowała jako reprezentantka Polski regionu Pomorza w Mediolanie. W 2020 r. startowała też w konkursie piosenki International Songwriting Competition, gdzie muzycy z całego świata przesyłają utwory, wtedy zakwalifikowała się do półfinału, a zgłoszeń było ponad 26 tysięcy.

ZDJĘCIA ARCHIWUM PAULINY GROCHOWSKIEJ

Paulina Grochowska występowała w Gruzji, na Litwie, w Izraelu, w Niemczech, we Włoszech. Śpiewała w programie „Taniec z gwiazdami"

Do ważnych zalicza też występ na festiwalu muzycznym w Opolu, brała udział w 54. edycji. – Wszystkim występom towarzyszyła radość, ale też stres. Był to rodzaj tremy, która była przydatna, mobilizująca. Ta trema zawsze się pojawia, ale dobrze, że ona jest bo wpływa na to, że chcę wypaść jak najlepiej, mobilizuje do tego by zaśpiewać lepiej niż poprzednio. Czułam też dreszczyk adrenaliny – mówi Paulina Grochowska.

Z każdego występu stara się wynieść coś dla siebie. – Uczy mnie to, co wzrusza publiczność, co jej się podoba, więc następnym razem wiem, na czym się skupić, a co poprawić – wyjaśnia. Pracuje nad płytą, która łączy elementy soulu i popu. Teraz angażuje się w tworzenie singli, pierwszy pojawi się na przełomie kwietnia i maja. Później będą kolejne, a finalnie zostanie wydana płyta. – Osobą, która zajmuje się przygotowaniem płyty razem ze mną jest mój mąż, który jest kompozytorem i producentem muzycznym, więc pałeczka jest po jego stronie. Wie, czym się interesuję, w czym dobrze brzmię. Mamy już teksty i melodię, teraz jesteśmy na etapie produkcji – tłumaczy Paulina Grochowska.

Aktorka musicalowa i kierownik muzyczny

Jako siedmiolatka nie chciała chodzić do szkoły muzycznej, przekonali ją do tego rodzice. Z czego jak przyznaje, teraz się cieszy. Zaznacza, że pierwsze lata nie były łatwe. Dyrektor szkoły muzycznej uczył też rytmiki w przedszkolu i uznał, że Paulina ma predyspozycje muzyczne, o czym powiedział jej rodzicom. Dlatego, na początku uczyła się w szkole muzycznej w Łukowie, w klasie fortepianu, równocześnie rodzice zapisali ją na zajęcia do Ireneusza Parafiniuka.

Od 5 klasy podstawówki zaczęła jeździć na warsztaty, które odbywały się w ferie zimowe i wakacje, a także na lekcje w soboty każdego tygodnia prowadzone przez Ireneusza Parafiniuka. Później studiowała w Studiu Wokalno-Aktorskim w Gdyni, przy Teatrze Muzycznym im. Danuty Baduszkowej i równolegle na Akademii Muzycznej im. S. Moniuszki w Gdańsku na kierunku wokalistyka jazzowa. – Na swojej drodze spotkałam wielu dobrych nauczycieli, którzy pomogli mi rozwinąć moje pasje. Dlatego też wybrałam taką drogę – mówi Paulina Grochowska. Dodaje, że cieszy się, że może pracować zgodnie z wyuczonym zawodem i w życiu zajmować się wyłącznie muzyką. Występowała w Gruzji, na Litwie, w Izraelu, w Niemczech, we Włoszech. Śpiewała w programie „Taniec z gwiazdami". Z wykształcenia jest aktorką musicalową, więc odegrała wiele ról w różnych musicalach np. w Teatrze Rampa „Kobiety na skraju załamania nerwowego", w Teatrze Syrena „Czarownice z Eastwick". Grała też w Teatrze Muzycznym w Toruniu, a w Teatrze Muzycznym w Gdyni, grała już jako studentka np. w musicalach „Mały książę", „Grease", „Skrzypek na dachu". Obecnie jest kierownikiem muzycznym, czyli przygotowuje aktorów wokalnie na potrzeby różnych teatrów. Głównie pracuje w Teatrze Muzycznym w Toruniu, ale nie tylko, także w teatrach w Olsztynie, Będzinie. Aktualnie przygotowuje aktorów w Teatrze im. S. Jaracza w Łodzi.

Często odwiedza Białą Podlaską

– Teraz rzadziej podejmuję się odgrywania ról w musicalach, a częściej jestem kierownikiem muzycznym. Każdy spektakl ma licencję, którą teatr wykupuje lub tworzy nowy spektakl i zaprasza kompozytora do napisania do niego utworów. Zajmuję się przygotowaniem aktorów, oni oczywiście znają słowa i dostają nuty, ale ktoś musi obiektywnie ocenić wykonanie i pomóc w ulepszeniu go. Czyli mówię im o swoich uwagach artykulacyjnych, rytmicznych, dynamicznych, rozczytujemy wspólnie nuty, a także pilnuję tego, by zgrać głosy, kiedy aktorzy występują w chórze. Chodzi by o to, by utwory były wykonane jak najbardziej atrakcyjnie dla widza – wyjaśnia.

Pytana o plany na najbliższą przyszłość odpowiada, że chciałaby się zająć promocją swoich singli. Do Białej Podlaskiej przyjeżdżała jako mała dziewczynka na lekcje do Ireneusza Parafiniuka, a teraz odwiedza miasto jako trener umiejętności wokalnych. Nie ukrywa, że uczenie innych daje wiele satysfakcji, zwłaszcza jeśli jest to połączone z pracą na scenie.

Wokalistka wystąpiła w wielu musicalach jako aktorka, teraz częściej jest kierownikiem muzycznym

Artystka nie tylko śpiewa, ale też gra na fortepianie, gdyż ukończyła szkołę muzyczną w Łukowie

Solistka wystąpiła też w cyklu koncertów walentynkowych wraz z Filharmonią Opolską

eprasa.pl cec4a008c3

Poetka opisała w książce perypetie z lat młodości

Smak mojego dzieciństwa

ŁOMAZY Zapach trawy, smak jagód, zmęczenie po pracy na roli, ból po stracie i radość młodości. Takie odcienie swego dzieciństwa opisała w swej najnowszej powieści Anna Bańkowska-Mikiciuk. Publikacja pt. „Smak mojego dzieciństwa" przenosi nas do świata osobistych wspomnień poetki.

JUSTYNA LESIUK-KLUJEWSKA

FOT. JUSTYNA LESIUK-KLUJEWSKA

Praca nad opowiadaniem „Smak mojego dzieciństwa" trwała około roku. To zapis wspomnień poetki z dzieciństwa i młodości

FOT. Z ARCH. A. BAŃKOWSKIEJ-MIKICIUK

Poetka skończyła Szkołę Podstawową w Łomazach. Na zdjęciu z koleżankami i kolegami z klasy trzeciej

FOT. Z ARCH. A. BAŃKOWSKIEJ-MIKICIUK

– Na jednym ze zdjęć jestem z bratem, Edkiem. Piłujemy drzewo – opowiada poetka

Anna Bańkowska-Mikiciuk urodziła się w Łomazach. Kiedy miała 2,5 roku, zmarł jej tata, zostawiając młodą żonę z trójką małych dzieci. To doświadczenie na zawsze odcisnęło piętno na życiu Anny. Poetka od wczesnych lat opiekowała się sparaliżowaną babcią, pomagała w gospodarstwie i uczyła się. Na szczęście rodzina Bańkowskich mogła liczyć na pomoc dziadka Anny, Piotra.

Podróż do świata dzieciństwa

Poetka zadebiutowała na emeryturze. Swoje wspomnienia, refleksje na temat otaczającej ją rzeczywistości oraz piękne opisy przyrody zamknęła w 3 tomikach wierszy o tytułach: „Moje nastroje", „Ścieżkami życia" i „Myśli jak ptaki". Później przyszedł czas na napisanie opowiadania. „Smak mojego dzieciństwa" wypłynęło prosto z serca poetki. – Moje wiersze są oszlifowane warsztatowo, a proza opisuje rzeczywistość w prosty sposób, tak jak było naprawdę. W książce jest np. rozdział zatytułowany „30 groszy". Opisuję w nim, jak prosiłam dziadka o 30 groszy na zeszyt. Dziadek niósł wtedy po podwórku siano. Najpierw powiedział, że nie ma, ale potem dał mi złotówkę. Miałam mu przynieść resztę, ale kupiłam dropsa. No i miałam pietra, jak mam o tym powiedzieć dziadkowi. Przyszłam do domu i powiedziałam, że zgubiłam te pieniądze. Dziadek mi nie uwierzył i musiałam go przeprosić – wspomina poetka. Takich historii z życia jest więcej.

W jej opowiadaniu czytelnik odnajdzie opis codziennego życia na wsi. – Opisałam ciężką pracę w gospodarstwie, zbieranie jagód, zabawy na łące, wypasanie krów itp. Na jednym ze zdjęć jestem z bratem, Edkiem. Piłujemy drzewo. Co ciekawe, zajmowałam się też oraniem pola i całkiem nieźle mi to szło. Kiedy przychodziłam ze szkoły, na stole czekał na mnie talerz z zupą, a na podwórku dziadek z przygotowanym koniem. Pewnego dnia poszłam orać przy samej ulicy. Ludzie, którzy tamtędy przejeżdżali, machali do mnie, krzyczeli. Widok orającej pole dziewczynki nie był, nawet wtedy, zwyczajny. Pamiętam, że któregoś dnia chciałam pójść z ciocią na jagody, ale mama oświadczyła, że nie mogę, bo trzeba ziemniaki oborać. Wpadłam więc na pomysł, wstałam o 3 nad ranem i oborałam te ziemniaki. O godzinie 7 byłam gotowa iść na jagody – śmieje się mieszkanka Łomaz.

FOT. Z ARCH. A. BAŃSKOWSKIEJ-MIKICIUK

Życie na wsi nie było lekkie, ale artystka wspomina je z sentymentem. Na zdjęciu poetka z psem Azorem

Osobiste wyznania

Opowiadanie Anny Bańkowskiej-Mikiciuk pokazuje też wydarzenia, które były ważne dla niej jako nastolatki i jej rówieśników. – Często po całym dniu pracy fizycznej byłam bardzo zmęczona i chciało mi się spać, ale jak przychodziły koleżanki i namawiały mnie na pójście na zabawę, nie odmawiałam. Potańcówki odbywały się w centrum Łomaz, w domu kultury. Niestety, ku naszemu niezadowoleniu miałyśmy obserwatorów. Tzw. baby przychodziły pod budynek i stawały przy oknach, aby nas podglądać. Dlatego zasłanialiśmy okna kocami – wspomina poetka. W jej opowiadaniu nie brakuje też osobistych wyznań i plastycznych opisów uczuć, jakie towarzyszyły mieszkance Łomaz zarówno w radosnych, jak i smutnych chwilach. Doskonale obrazuje rozdział „Choroba i smutek". – Jest bardzo osobisty. Opisałam w nim, co czułam, kiedy moja mama zachorowała. Karetka zabrała ją na kilkanaście dni do szpitala. Dziadek odwiedzał ją codziennie. Wtedy zostawałam w domu sama. Moje rodzeństwo było wówczas w szkole. Bardzo przeżywałam swoją samotność, płakałam i bałam się. Do głowy przychodziły mi czarne myśli. W tamte smutne, jesienne wieczory z niepokojem czekałam na powrót dziadka. Wtedy najbardziej tęskniłam za mamą i tatą. Zadawałam sobie pytania: dlaczego nie pamiętam taty, jakim był człowiekiem, jak wyglądał, czy mnie kochał, jak wyglądałoby moje życie, gdyby tata żył i co się stanie, jeśli mama odejdzie tak jak tata. Na te pytania nie mogłam znaleźć odpowiedzi. Czułam strach o jutro – wyznaje poetka. – Zazdrościłam moim rówieśnikom, że mają oboje rodziców. Płakałam do poduszki, ale z nikim o tym nie rozmawiałam i nikt o tym nie wiedział – dodaje. Wspomina również słowa sąsiadki, które usłyszała pewnego poranka: A Ty się, Haniu, nie boisz, że matka umrze? – Te słowa utkwiły mi w sercu na zawsze – mówi.

FOT. ARCHIWUM

Poetka zadebiutowała na emeryturze. Swoje wspomnienia, refleksje na temat otaczającej ją rzeczywistości oraz piękne opisy przyrody zamknęła w 3 tomikach wierszy o tytułach: „Moje nastroje", „Ścieżkami życia" i „Myśli jak ptaki"

FOT. JUSTYNA LESIUK-KLUJEWSKA

Wiesław Mikiciuk to znany rzeźbiarz, którego prace zdobią kościoły. Mąż pani Anny gra również na harmonijce.

Młodość na kartach książki

Anna Bańkowska-Mikiciuk starała się wiernie odwzorować rzeczywistość i pokazać wydarzenia w porządku chronologicznym – od małego dziecka, po ślub z Wiesławem Mikiciukiem. – Początkowo swoje wspomnienia spisywałam „do szuflady". Chciałam je ocalić od zapomnienia. Potem pomyślałam sobie, że może ktoś by je zobaczył, przeczytał, może kogoś zainteresują, może ktoś z mojego pokolenia powspomina przy okazji lektury mojej powieści – zaznacza i dodaje, że praca nad książką trwała około roku. – To nie było tak, że usiadłam przy biurku i od razu spisałam wszystkie wspomnienia. Nie, najpierw napisałam krótkie opowiadania, a potem je rozwijałam. Jest to dla mnie sentymentalna podróż do świata dzieciństwa, który mimo wielu trudności wspominam bardzo dobrze. Na kartach książki pokazałam kilkanaście lat życia, od dzieciństwa, przez naukę w Szkole Podstawowej w Łomazach oraz Technikum Gospodarczym w Białej Podlaskiej, do matury i zawarcia małżeństwa z Wiesławem, z którym obchodziliśmy niedawno złote gody – mówi poetka. Wiesław Mikiciuk to artysta, rzeźbiarz i członek zespołu śpiewaczego „Śpiewam bo lubię". Jego płaskorzeźby zdobią kościoły. Najbardziej rozpoznawalna jest droga krzyżowa umieszczona w kaplicy w Romaszkach w gminie Rossosz.

Książka „Smak mojego dzieciństwa" została wydana na początku kwietnia. Można ją nabyć w agencji reklamowej Agraffka w Białej Podlaskiej, przy ul. Literackiej 11. Opowiadanie będzie też udostępniać od 10 maja Gminna Biblioteka Publiczna w Łomazach. Placówka zaprasza też na spotkanie Dyskusyjnego Klubu Książki, na którym będzie można porozmawiać o najnowszej publikacji Anny Bańkowskiej-Mikiciuk. Wydarzenie odbędzie się w środę, 10 maja.

Dla naszych Czytelników mamy 2 bezpłatne egzemplarze powieści „Smak mojego dzieciństwa" . Aby o nie powalczyć, należy poprawnie wypełnić znajdujący się obok kupon i dostarczyć go do sekretariatu redakcji Słowa Podlasia, ul. Warszawska 15, do piątku 5 maja.

KUPON

Wymień jeden tytuł tomiku poezji Anny Bańkowskiej-Mikiciuk

.....

.....

Odpowiedź

.....

.....

Imię i nazwisko, kontakt telefoniczny

eprasa.pl cec4a008c3

Przywędrował tu z Mazur, gdzie się wychował i rozpoczął pracę w lasach. Karol Zalewski, dziś leśniczy w leśnictwie Kniejówka w Nadleśnictwie Biała Podla

Karol Zalewski – leśnik i fotogra

LUDZIE Z PASJĄ Na Podlasiu mieszka i pracuje od niespełna dekady. Fotografią przyrodniczą zajmuje się od 25 lat. Teraz najczęściej można go spotkać nad Bugiem. Chociaż wyspecjalizował się w fotografowaniu portretów zwierząt, szczególnie ssaków drapieżnych, interesuje go również otoczenie, oraz panorama lasu. Cieszą liczne nagrody, zwłaszcza te w konkursach fotograficznych organizowanych przez Lasy Państwowe.

MAŁGORZATA KOŁODZIEJCZYK

Król nadbużańskich łąk

Pochodzi z Mazur, gdzie się urodził i wychował, co ciekawe – w mieście, w Kętrzynie. Jednak dużą część swojej młodości spędził u rodziny, w okolicy Biebrzańskiego Parku Narodowego. – Tam pierwszy raz widziałem łosia. Odbywałem piesze wędrówki do lasu i to, co było wokół, zaczęło mnie fascynować. Potem przyszedł czas wyboru szkoły, a było to Technikum Leśne w Białowieży. Zawód leśnika nie był podyktowany żadnymi rodzinnymi tradycjami. Wybrałem go sam, gdyż zawsze fascynował mnie świat zwierząt i to co się w nim dzieje. Lubiłem oglądać filmy przyrodnicze, które interesowały mnie od dziecka – wspomina początki fascynacji przyrodą **Karol Zalewski**.

Ulubionym miejscem do fotografowania jest dla leśnika obszar Parku Krajobrazowego „Podlaski Przełom Bugu"

Bakcyl fotografii

To właśnie w szkole leśnej połknął bakcyla fotografii, kupując pierwszy aparat fotograficzny Zenit. – Tam też spotkałem ludzi, którzy zajmowali się fotografią przyrodniczą i wprowadzili mnie w tajniki tego świata. Potem kontakt z fotografią trochę się urwał. Wrócił po jakimś czasie, gdy już zacząłem pracować w Lasach Państwowych – wspomina. Zaczynał do fotografii analogowej, która – jak twierdzi – nauczyła go cierpliwości. – Trzydzieści sześć klatek to naprawdę mało i trzeba się nad każdym kadrem skupić, każdy przemyśleć, nie zmarnować. Początki były żmudne: dużo pracy, a często mało efektów. „Rewolucję" przeżyłem z chwilą wejścia techniki cyfrowej i mogłem sobie pozwolić na dobry aparat cyfrowy. Dokupiłem kilka obiektywów i wtedy zaczęło się fotografowanie zwierząt. W fotografii cyfrowej mamy większą swobodę, można zrobić więcej zdjęć, od razu jest ich podgląd i można korygować błędy. Mimo tego gdzieś tam w głębi pozostaje szacunek dla kadru, chęć „dopieszczenia" go, by był taki jak trzeba – wyjaśnia **Karol Zalewski**.

Zwierzęce portrety

Leśnik i pasjonat fotografii przyrodniczej, w kadrze, najchętniej uwiecznia „portrety zwierząt". Nie unika też fotografowania zwierząt w ruchu, jednak portrety bardziej do niego przemawiają. Zwraca uwagę, iż czasami trudno wskazać, co jest w tych portretach najważniejsze – Zależy mi na tym, by oprócz zwierzęcia na zdjęciu obecne było rozbudowane tło wokół niego, które odzwierciedla klimat miejsca. Stawiam też na jakość zdjęć. Mój pierwszy album ze zdjęciami fotografii przyrodniczej, jaki kupiłem, to „Tętno pierwotnej puszczy" Jana Walencika. Zrobił on także film o takim samym tytule. To dla mnie ogromna lekcja fotografii. Podglądałem zdjęcia, bardzo mi imponowała ich jakość oraz to, w jaki sposób autor je kadruje. Chciałem być taki jak on – tłumaczy leśnik.

Sztuczki na zwierzęta

Aby zrobić dobry „portret" trzeba wiedzieć, gdzie i jak spotkać zwierzę i jeszcze namówić je, by zechciało do tego portretu pozować. – Sztuczek jest kilka – zwraca uwagę pan Karol i wyjaśnia: – Niektórzy fotografują bardzo dużo z tzw. czatowni, czyli budują domek w lesie lub na łące i maskują go. Korzystam z tej techniki, chociaż nie za często. Z czatowni „poluje" się głównie na ptaki szponiaste, podkarmiając je padłą dziczyzną. Niektórzy fotografują w ten sposób duże drapieżniki, choć ostatnio Polski Związek Fotografików Przyrody zasygnalizował, że nie chce widzieć takich zdjęć na swoich pokazach. Przyzwyczaja to bowiem duże drapieżniki do obecności człowieka, co może być niebezpieczne. Bardzo dużo fotografuję z tzw. „podchodu". Lubię nieoczekiwane „wychodzenie", bo za każdym razem spotykam inną scenerię. W przeciwieństwie do czatowni, gdzie za każdym razem jest taka sama, zmieniają się tylko pory roku. Zwierzę może się pojawić w różnych miejscach i w różnym czasie. Najbardziej fascynujące zdjęcia „z podchodu" dotyczą drapieżników: wilków i rysi, które udało mi się sfotografować. Kontakt z nimi, czasami w odległości 20-30 m, albo nas widzi, albo nie, to duże przeżycie – snuje opowieść leśnik i wskazuje jeszcze jedną technikę, służącą do fotografowania ptaków wodnych – tzw. pływadełko. – To konstrukcja z rur kanalizacyjnych, zamaskowana siatką. Wkładam wodery i wyjeżdżam gdzieś na rozlewiska. Niestety, tych rozlewisk w ostatnim czasie jest coraz mniej. Co roku staram się wyjeżdżać na rozlewiska Biebrzy i Narwi i tam korzystam z tego sprzętu. Jest to bardzo ciekawe, acz męczące doświadczenie, przynoszące jednak konkretne efekty – zwraca uwagę.

Chmielony na zimno

Najdłużej czatował z aparatem aż 17 godzin, co było związane z noclegiem przy zlotowisku żurawi. – Ustawiłem namiot, który zamaskowałem siatką i gałęziami. Przyszedłem tam na noc, by rano „ustrzelić" te żurawie aparatem. Udało się, choć efekt nie był aż tak dobry, jak sobie zakładałem, ponieważ żurawie nie podeszły zbyt blisko. Z czasów, kiedy jeszcze mieszkałem na Mazurach, pamiętam czatowanie na bieliki. Podnęcałem je padliną dzikich zwierząt, którą znajdowałem po wypadkach. Wtedy czekałem kilkanaście godzin, na mrozie -13 stopni, bez ogrzewania. Zmarzłem strasznie, ale efekty były przepiękne. W kadrze miałem aż 6 bielików – wspomina pan Karol.

Ulubione miejsca

Ulubionym miejscem do fotografowania jest dla leśnika obszar Parku Krajobrazowego „Podlaski Przełom Bugu". To tereny dawniej zalewane, poprzecinane starorzeczami, niewielkie olchowe laski, łąki koszone bardzo późno. – Lubię tu przyjeżdżać szczególnie w czasie rykowiska i bukowiska łosi, bo mam okazję znaleźć się w fenomenalnych sceneriach. Udało mi się np. zobaczyć 12 byków jeleni, ryczących na jednej łące. W przeciągu 25 lat zajmowania się fotografią przyrodniczą takiego rykowiska nie widziałem. Udało mi się zrobić kilka – według mnie – bardzo ciekawych ujęć. Trzy lata temu miałem też niezwykłe spotkanie nad Bugiem. Przez tydzień obserwowałem watahę wilków: cztery młode i pięć dorosłych. Młode podchodziły do mnie bardzo blisko, na odległość dwudziestu kilku metrów, nie mając świadomości, że jestem ukryty w krzakach i je fotografuję. Pewnego razu przyjechałem w to miejsce rano, kiedy na dworze panowała jeszcze mgła. Czekając na światło, wyszedłem z samochodu. Przede mną w odległości ok. 50 m przeszły we mgle dorosłe wilki. Było to niesamowite przeżycie – wspomina kolejne przygody z aparatem.

Zdjęcie „W krainie króla bagien" zdobyło Grand Prix w IV edycji ko wanym przez Lasy Państwowe

Wyczekiwanie na spotkanie

Mój rozmówca podkreśla z zadumą, że fotografię przyrodniczą można określić jako wielkie wyczekiwanie na

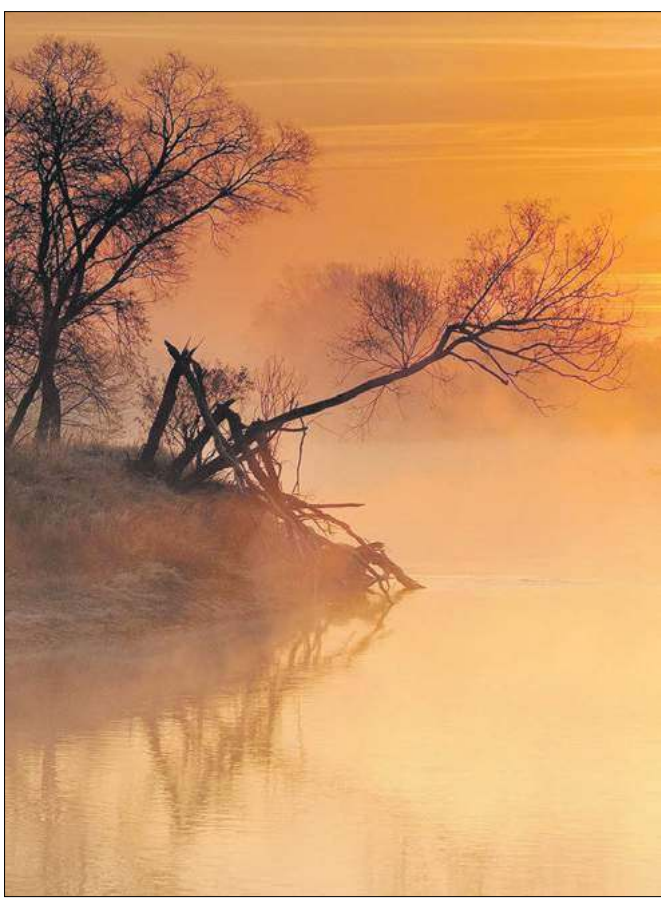

Bug o świcie

eprasa.pl cec4a008c3

TV SŁOWO PODLASIA PROGRAM

Program telewizyjny 2 – 8.05.2023

Władza

TVP 2, niedziela 7.05, godz. 21.05

Nowy Jork. Ambitny detektyw Billy Taggart (Mark Wahlberg) zabija Mikeya Tavareza. Mężczyzna zgwałcił siostrę jego dziewczyny, ale wskutek zaniedbań sądu nie został skazany. Na prośbę kolegi oskarżonego burmistrz Nicholas Hostetler (Russell Crowe) niszczy dowody świadczące przeciwko Taggartowi. Bez nich śledczy uznają, że Billy działał w obronie własnej, ale dla uniknięcia skandalu policjant musi odejść ze służby. Mężczyzna rozpoczyna pracę prywatnego detektywa. Siedem lat później kontaktuje się z nim burmistrz Hostetler, który walczy o kolejną reelekcję z Jackiem Valliantem (Barry Pepper). Zleca on Taggartowi znalezienie dowodów na niewierność swojej żony, Cathleen (Catherine Zeta-Jones), i ustalenie tożsamości jej kochanka. Potrzebujący pieniędzy Billy przyjmuje propozycję i razem ze swoją asystentką, Katy Bradshaw(Alona Tal), rozpoczynają śledztwo.

Sekstaśma

Polsat, sobota 6.05, godz. 22.10

Po dziesięciu latach małżeństwa Annie i Jay Hargrove'owie, rodzice dwójki dzieci, postanawiają przywrócić namiętność w swoim związku. Aby znów poczuć emocje w sypialni, decydują się wypróbować wszystkie pozycje z poradnika „Radość z seksu" i zarejestrować swoje małżeńskie igraszki. Po wszystkim Annie prosi męża, by usunął nagranie, ale na skutek pechowego zbiegu okoliczności film zawierający pikantne sceny trafia na wszystkie tablety, które podarowali kiedyś bliskim - rodzinie, znajomym, szefowi, a nawet listonoszowi. Po nieudanej próbie usunięcia pliku z chmury nieobyci z technicznymi nowinkami Annie i Jay postanawiają odzyskać urządzenia, inaczej ich reputacja legnie w gruzach. Rozpoczyna się dramatyczny wyścig z czasem. Zdesperowani małżonkowie zamierzają przechwycić wszystkie kopie kompromitującego nagrania i je zniszczyć, zanim dojdzie do skandalu.

Sztuka kłamania

TVP 2, sobota 6.05, godz. 22.00

Kapitan Charles-Grégoire Neuville przygotowuje się do wyprawy na front. Obiecuje swojej narzeczonej Pauline, że aby osłodzić obojgu rozstanie, będzie możliwie często wysyłał do niej listy. Do rąk stęsknionej kobiety nie dociera jednak ani jeden, co wyraźnie odbija się na jej zdrowiu. Starsza siostra wybranki kapitana, Elisabeth, postanawia zapewnić zakochanej dziewczynie wsparcie psychiczne i sama, podszywają się pod wojaka, zaczyna pisać listy. Kreuje w nich postać dzielnego herosa. Po kilku latach nieobecności Neuville nieoczekiwanie wraca. Dowiadując się o wszystkim, postanawia wraz z niedoszłą szwagierką brnąć dalej w jej kłamstwa.

Antebellum

TVN, niedziela 7.05, godz. 23.05

Veronica Henley (Janelle Monáe) jest odnoszącą sukcesy pisarką. Kobieta odwiedziła ostatnio wiele miejscowości, promując swoją twórczość. Teraz, zmęczona ciągłymi podróżami, zamierza już wrócić do domu, gdzie czekają na nią mąż i córka. Nic nie dzieje się jednak po myśli Veroniki. Seria zdarzeń wywraca jej życie do góry nogami. Kobieta zostaje uwięziona w przerażającej rzeczywistości, w której musi się skonfrontować z wydarzeniami ze swojej przeszłości, teraźniejszości i przyszłości. Tylko rozwiązanie skomplikowanej zagadki może pozwolić jej wydostać się z tego miejsca, zanim będzie za późno.

Droga do zapomnienia

TVP 2, niedziela 7.05, godz. 23.05

Podczas podróży pociągiem Eric Lomax poznaje śliczną współpasażerkę, Patti Wallace. Zakochuje się w niej z wzajemnością. Niebawem para bierze ślub. Po pewnym czasie jednak dręczony wojennymi wspomnieniami Eric zaczyna mieć destrukcyjny wpływ na dobrze zapowiadający się związek. Opowiada żonie swoją historię. W trakcie II wojny światowej młody Eric jest specjalistą w dziedzinie łączności. Trafia do japońskiej niewoli. Podczas pobytu w obozie jenieckim jest zmuszany do ciężkiej pracy w fatalnych warunkach przy budowie linii kolejowej łączącej Birmę z Tajlandią. Pochłonęła ona tysiące ludzkich istnień, a po wojnie nazwano ją Koleją Śmierci. Pewnego dnia władze obozowe odkrywają przy Ericu radio skonstruowane dzięki pomocy pozostałych więźniów...

TVP 1

7.00 Transmisja Mszy Świętej
7.30 Kościół z bliska
8.00 Wiadomości, Pogoda
8.10 Kwadrans polityczny
8.25 Informacje kulturalne
8.40 Ranczo s.V (61) – serial
9.40 Komisarz Alex (199) – serial
10.35 Ojciec Mateusz (98) – serial
11.35 Gniazda zamiast wojny – przyroda na terenach wojskowych
12.35 Pan Tadeusz – dramat historyczny, Polska, Francja, reż. Andrzej Wajda, wyk. Michał Żebrowski, Alicja Bachleda - Curuś, Grażyna Szapołowska, Bogusław Linda, Marek Kondrat, Daniel Olbrychski, Andrzej Seweryn, Jerzy Bińczycki, Krzysztof Kolberger
15.20 Motylem jestem czyli romans 40 – latka – komedia
17.00 Teleexpress, Pogoda
17.20 Jaka to melodia?
18.00 Polska w Sercu – koncert na Placu Ratuszowym w Wilnie
19.30 Wiadomości, Pogoda, Sport
20.20 Korona królów. Jagiellonowie (51) – telenowela
21.00 Józef Wybicki. Po pierwsze dobro ojczyzny – film dok.
22.05 HIT Miasto 44 – dramat, reż. Jan Komasa, wyk. Józef Pawłowski, Zofia Wichłacz, Anna Próchniak, Antoni Królikowski, Tomasz Schuchardt, Karolina Staniec, Monika Kwiatkowska, Maurycy Popiel, Michał Mikołajczak, Michał Żurawski
0.15 Resortowe Dzieci
0.45 Ocaleni – reality show
1.50 Magazyn śledczy

TVP 2

6.20 Asteriks i Obeliks. Osiedle Bogów – film anim.
7.55 Pytanie na śniadanie
12.05 Jaguar – film przygodowy, Francja, reż. Francis Veber, wyk. Jean Reno, Patrick Bruel, Harrison Lowe, Patricia Velasquez
14.00 Familiada (2439) – teleturniej
14.35 Koło fortuny – teleturniej
15.15 Szansa na sukces. Opole 2023 – Czerwone Gitary
16.10 Przepis dnia
16.25 Twoje, moje i nasze – komedia, USA, reż. Raja Gosnell, wyk. Dennis Quaid, Rene Russo, Sean Faris
18.00 Panorama
18.20 Va Banque (120) – teleturniej
18.45 Akacjowa 38 (81) – serial
19.30 Na sygnale – serial
20.00 Przepis dnia
20.10 HIT Bohemian Rhapsody – dramat, USA, reż. Bryan Singer, wyk. Rami Malek, Gwilym Lee, Ben Hardy, Joseph Mazzello, Lucy Boynton
22.30 La Bandida (23) – serial
23.30 Strażnik – film sensacyjny, USA, reż. Clark Johnson, wyk. Michael Douglas, Kiefer Sutherland, Kim Basinger
1.30 Wszystkie drogi prowadzą do Rzymu – komedia, USA, reż. Emma Lemhagen, wyk. Sarah Jessica Parker, Rosie Day, Raoul Bova, Claudia Cardinale
3.00 Przynęta – film fabularny, USA, Wielka Brytania, reż. Stephen Knight, wyk. Matthew McConaughey, Diane Lane, Anne Hathaway
4.45 Rodzinka.pl – serial

POLSAT

6.00 Nowy dzień z Polsat News
8.40 Malanowski i Partnerzy
9.40 Sekrety rodziny
10.40 Dlaczego ja?
11.40 Gliniarze
12.50 Wydarzenia
13.20 Interwencja
13.40 Trudne sprawy
14.40 Dlaczego ja?
15.50 Finał Pucharu Polski: – Legia Warszawa – Raków Częstochowa
18.50 Wydarzenia, Sport, Pogoda
19.25 Gość Wydarzeń

20.00 HIT Valerian i Miasto Tysiąca Planet – film przygodowy, Francja, Chiny, Belgia, Niemcy, Zjednoczone Emiraty Arabskie, USA, Kanada, 2017, reż. Luc Besson, wyk. Dane DeHaan, Cara Delevingne, Clive Owen
23.10 S.W.A.T.: Miasto w ogniu – film sensacyjny, USA, 2011, reż. Benny Boom, wyk. Gabriel Macht, Robert Patrick, Carly Pope, Giancarlo Esposito
1.05 Wyścig – film sensacyjny, USA, Kanada/Australia, 2001, reż. Renny Harlin, wyk. Sylvester Stallone, Burt Reynolds, Kip Pardue, Stacy Edwards
3.40 Nasz nowy dom
4.40 Disco Gramy

TVN

5.50 Uwaga! – program interwencyjny
6.05 Ukryta prawda
7.05 Kuchenne rewolucje – program kulinarno - rozrywkowy
8.00 Dzień Dobry TVN – magazyn
11.30 Kto to wie?
12.05 Ukryta prawda
13.10 Sekrety życia
14.10 Ukryta prawda
15.15 Kuchenne rewolucje – program kulinarno - rozrywkowy
16.20 Kto to wie?
16.55 Sekrety życia
17.55 Ukryta prawda
19.00 Fakty, Sport, Pogoda
19.50 Raport alergiczny
19.55 Uwaga!
20.10 Doradca smaku

20.15 Na Wspólnej – serial
20.55 Milionerzy
21.35 Nastolatki rządzą... kasą
22.40 Kuba Wojewódzki
23.40 Sukcesja – serial
0.55 Skazana – serial
1.55 Superwizjer
2.25 Uprowadzona – serial
3.10 Szpital – program obyczajowy
4.00 Uwaga!
4.15 Zamieszkać na plaży
4.40 Recepta na stary dom
5.00 Okazja na dom
5.25 Kto was tak urządził

SUPER POLSAT

6.00 SuperLudzie **6.30** Plecak Olliego **7.00** Plecak Olliego **7.35** Koralowy obóz **8.30** Hell's Kitchen - Piekielna Kuchnia **10.00** Wydarzenia 24 **10.30** Nasz nowy dom **11.30** 48h. Zaginieni **12.30** Świat według Kiepskich **14.15** Hell's Kitchen - Piekielna Kuchnia **15.50** Wydarzenia **16.10** Więcej wydarzeń **16.20** Gość Wydarzeń 24 **16.55** Nasz nowy dom **19.00** Świat według Kiepskich **20.05** Rolnicy - Tak się żyje u nas na wsi **21.00** Ghostbusters - pogromcy duchów - komedia **23.25** Dlaczego on? - komedia, **2.00** Tatuśkowie **4.00** Nasz nowy dom **5.00** Na ratunek 112 **5.30** Świat według Kiepskich

TVP SPORT

6.10 Retro TVP SPORT **8.15** PN - Liga Mistrzów - Skróty meczów **10.00** PN - Orlen Ekstraliga kobiet **12.00** Boks - Megafights **12.55** PN - PKO Ekstraklasa **15.00** Gol **16.55** Hokej na lodzie - MŚ Dywizji 1A, Nottingham. Włochy - Polska **19.30** Boks **20.25** Hokej na lodzie - MŚ Dywizji 1A, Nottingham. W.Brytania - Litwa **22.45** Sportowy Wieczór **23.25** Hokej na lodzie - MŚ Dywizji 1A, Nottingham. Włochy - Polska **0.30** Boks - Gala w Veronie, USA - walka. A.Lopez - A.Nova **1.35** Boks - Gala w Nowym Jorku - Podsumowanie **3.40** Boks - PZB Mistrzostwa Polski, Zabrze - Finały, Dzień 1. - Finały kobiet

STOPKLATKA

6.00 To nie ze mną - serial **7.00** Scena Śmiechu **7.50** The Titans That Built the World - serial **10.00** Czterej pancerni i pies cz. 7 - 8 serial **12.05** Potop cz. 2 - film historyczny **15.00** Wysoka fala - dramat **17.30** Hotel Marigold - komediodramat **20.00** Gorączka - film sensacyjny **23.35** RoboCop - film sci - fi

TV 4

11.00 Hardkorowy lombard **12.00** Policjantki i Policjanci **13.00** Detektywi w akcji **14.00** STOP Drogówka **16.00** Policjantki i Policjanci **17.00** Łowcy Skarbów. Kto da więcej **19.00** Policjantki i Policjanci **20.00** Sprawiedliwi - Wydział Kryminalny **21.00** Farma **22.00** Dzień Bastylii - dramat sensacyjny

Wtorek, 2.05

TVN 7

5.00 Szkoła – program obyczajowy
6.55 Szpital – program obyczajowy
7.55 Ukryta prawda
11.00 Idealna niania
11.45 Zagadki losu
12.45 Szpital – program obyczajowy
13.45 Sąd rodzinny
14.45 Tajemnice miłości
15.50 Ukryta prawda
16.50 Zagadki losu
17.55 Ten moment
18.30 Papiery na szczęście – serial
19.00 Ukryta prawda
20.00 True Love
21.00 HIT Twarz – film obyczajowy, Polska 2017, reż. Małgorzata Szumowska, wyk. Mateusz Kościukiewicz, Agnieszka Podsiadlik, Małgorzata Gorol, Anna Tomaszewska, Dariusz Chojnacki
22.50 Sahara – film przygodowy, USA, Wielka Brytania
1.25 Lucy – film sensacyjny, Francja 2014, reż. Luc Besson, wyk. Scarlett Johansson, Morgan Freeman, Min - sik Choi, Amr Waked
2.55 Więzy krwi
3.45 Druga strona medalu

PULS

5.45 Kobra – oddział specjalny – serial
7.45 Ojciec panny młodej 2 – komedia, USA 1995
9.55 Zbuntowana księżniczka – komedia, 2008
11.55 Najpiękniejsze baśnie: Niesforne diabły – baśń, Czechy
13.55 Matylda – film familijny, USA 1996, reż. Danny DeVito
15.55 Agentka specjalnej troski – komedia, Francja 2016
18.00 Kurierzy – serial
19.00 Lombard: Życie pod zastaw
20.00 HIT Proceder – thriller, Polska 2019, reż. Michał Węgrzyn, wyk. Agnieszka Więdłocha, Ewa Ziętek, Piotr Witkowski
22.50 Pitbull. Niebezpieczne kobiety – dramat sensacyjny, Polska 2016, reż. Patryk Vega, wyk. Andrzej Grabowski, Joanna Kulig, Piotr Stramowski, Sebastian Fabijański
1.30 Dzielnica strachu – serial
2.30 Lombard: Życie pod zastaw
3.30 Na jedwabnym szlaku
4.15 Menu na miarę
5.00 Rodzinny interes – serial

TRWAM

16.40 Z Bożej Apteki **17.00** Krwawy poniedziałek **17.10** Prosto o gospodarce **17.30** Zostań Żołnierzem RP **17.45** Muzyczne chwile **17.55** Poczet Wielkich Polaków **18.00** Regina Coeli **18.05** Informacje dnia **18.15** Rozmowy niedokończone **19.25** Święty na każdy dzień **19.30** Każdy maluch to potrafi **19.45** Modlitwa z telefonicznym udziałem dzieci **20.00** Informacje dnia **20.20** Różaniec **20.50** Myśląc Ojczyzna **21.00** Apel Jasnogórski **21.20** Informacje dnia **21.40** Polski Punkt Widzenia **22.00** Tajemnica Enigmy **22.45** Nie bójmy się mówić o raku **23.00** János Esterházy. Niewymazana historia

TTV

5.15 Gogglebox. Przed telewizorem **6.05** Express **6.20** Królowe życia - serial **7.40** Dobra robota **8.40** Gogglebox. Przed telewizorem **9.40** Damy i wieśniaczki. PL **10.40** Gogglebox. Przed telewizorem **12.40** Zakup w ciemno **13.45** Zakup w ciemno **14.45** Damy i wieśniaczki. PL **15.45** Express pogoda **16.05** Życie na kredycie **16.40** Gogglebox. Przed telewizorem **17.45** Express pogoda **18.00** Zakup w ciemno **18.55** Diabelnie boskie - serial **19.45** Express **20.05** Rzeczy, których nie nauczyła mnie matka - serial **20.40** Kocha, lubi, pasuje **21.45** Express pogoda **22.00** Zakup w ciemno **23.00** Damy i wieśniaczki. PL

TV6

6.00 Detektywi w akcji **7.00** Medicopter 117 **8.00** W 80 dni dookoła świata - film przygodowy **10.30** Jaś Fasola **11.00** Galileo **12.05** Miodowe lata **14.00** Policjantki i Policjanci **16.00** Hawaje 5 - 0 **18.05** Miodowe lata **20.00** Galileo **21.00** Agenci NCIS: Los Angeles **23.00** Sprawiedliwi - Wydział Kryminalny

© www.telepress24.com ✉telepress24@gmail.com

eprasa.pl cec4a008c3

TVP 1

7.00 Transmisja Mszy Świętej
8.00 Ranczo s.V (62) – serial
9.00 Komisarz Alex (200) – serial
10.00 Mikołajek – komedia, Francja, reż. Laurent Tirard, wyk. Maxime Godart, Vincent Claude, Charles Vaillant, Victor Carles, Kad Merat, Valerie Lemercier
11.45 Święto Konstytucji 3 Maja
13.15 Konstytucja 3 Maja – dok.
14.05 Orle jeziora – film dok.
15.10 Vabank II, czyli riposta – komedia sensacyjna, reż. Juliusz Machulski, wyk. Jan Machulski, Leonard Pietraszak, Bronisław Wrocławski, Witold Pyrkosz, Jacek Chmielnik, Krzysztof Kiersznowski, Marek Walczewski, Ewa Szykulska
17.00 Teleexpress, Pogoda
17.30 Trzeci maja, czyli dziś
18.40 Jaka to melodia?
19.30 Wiadomości, Pogoda, Sport
20.20 Korona królów. Jagiellonowie (52) – telenowela
21.00 Ania (1 – 4) – serial
23.15 Ziemia obiecana – film fabularny, reż. Andrzej Wajda, wyk. Daniel Olbrychski, Wojciech Pszoniak, Andrzej Seweryn, Bożena Dykiel, Piotr Fronczewski, Stanisław Igar, Kalina Jędrusik, Lidia Korsakówna, Kazimierz Opaliński, Franciszek Pieczka HIT
2.10 Film fabularny
3.50 Jaka to melodia?
4.40 Zakończenie dnia

TVP 2

6.05 Arktyczna przygoda – film obyczajowy, USA
7.55 Pytanie na śniadanie
11.50 Sułtani westernu – komedia, USA, reż. Ron Underwood, wyk. Billy Cristal, Daniel Stern, Bruno Kirby
14.00 Familiada – teleturniej
14.35 Koło fortuny – teleturniej
15.15 Szansa na sukces. Opole 2023 – Stanisława Celińska
16.15 Przepis dnia
16.25 Książę i ja 4. W Krainie słoni – komedia, USA, reż. Catherine Cyran, wyk. Kam Heskin, Chris Geere, Jonathan Firth, Selina Lo, Ase Wang
18.00 Panorama
18.20 Va Banque (121) – teleturniej
18.45 Akacjowa 38 (82) – serial
19.30 Na sygnale – serial
20.00 Przepis dnia
20.10 Porady na zdrady – komedia, reż. Ryszard Zatorski, wyk. Anna Dereszowska, Mikołaj Roznerski, Magdalena Lamparska, Krzysztof Czeczot, Weronika Rosati, Tomasz Karolak HIT
21.50 La Bandida (24) – serial
22.50 Wyścig z czasem – film kryminalny, USA, reż. Carl Franklin, wyk. Denzel Washington, Eva Mendes, Tom Hillmann
0.45 Bohemian Rhapsody – dramat, USA, reż. Bryan Singer, wyk. Rami Malek, Gwilym Lee, Ben Hardy, Lucy Boynton
2.55 Jaguar – film przygodowy, Francja, reż. Francis Veber, wyk. Jean Reno, Patrick Bruel, Harrison Lowe, Patricia Velasquez
4.35 Zakończenie dnia

Środa, 3.05

TVN 7

5.00 Szkoła – program obyczajowy
6.00 Szkoła – program obyczajowy
6.55 Ukryta prawda
9.55 Tom i Jerry Show – animacja
10.20 Babe: Świnka w mieście – film familijny, Australia
12.25 Szkoła moich koszmarów – film familijny, USA 2016
14.15 Nadchodzi Polly – komedia, USA 2004, reż. John Hamburg
16.00 Posejdon – film katastroficzny
18.00 Podróż na tajemniczą wyspę – film przygodowy, USA 2012
20.00 Wataha – miniserial
21.00 Godziny szczytu – film sensacyjny, USA 1998, reż. Brett Ratner, wyk. Jackie Chan, Chris Tucker, Tom Wilkinson, Elizabeth Pena, Philip Baker Hall, Mark Rolston, Chris Penn HIT
23.05 Ślepnąc od świateł – miniserial
0.20 Haker – film sensacyjny, USA 2015, reż. Michael Mann, wyk. Chris Hemsworth, Leehom Wang, Wei Tang, Viola Davis, Holt McCallany
2.45 True Love
3.35 Więzy krwi
4.25 Druga strona medalu

PULS

5.45 Kobra – oddział specjalny
6.40 Fantomas kontra Scotland Yard – komedia, Francja, Włochy
8.45 Miłość, szmaragd i krokodyl – przygodowy, USA, Meksyk
10.50 piękna i bestia – film familijny, Francja, Niemcy 2014
13.05 Paddington 2 – komedia, 2017
15.30 Legenda Zorro – film przygodowy, USA 2005, reż. Martin Campbell, wyk. Alberto Reyes, Antonio Banderas, Catherine Zeta - Jones
18.00 Kurierzy – serial
19.00 Lombard: Życie pod zastaw
20.00 Top Gun – film sensacyjny, USA 1986, reż. Tony Scott, wyk. Tom Cruise, Val Kilmer, Kelly McGillis, Anthony Edwards HIT
22.10 Twierdza – thriller, USA 1996, reż. Michael Bay, wyk. Sean Connery, Nicolas Cage, Ed Harris, William Forsythe
1.00 Dzielnica strachu – serial
2.00 Lombard: Życie pod zastaw
3.00 Taki jest świat
3.55 Na jedwabnym szlaku
4.35 Z archiwum policji

TRWAM

15.00 Papieska Madonna Jasnogórska **15.50** Ma się rozumieć **16.00** Informacje dnia **16.10** Na zdrowie **16.30** Maryja Królowa Polskiego Narodu **17.00** Po stronie prawdy **17.50** Muzyczne chwile **17.55** Poczet Wielkich Polaków **18.00** Regina Coeli **18.05** Informacje dnia **18.15** Rozmowy niedokończone **19.25** Święty na każdy dzień **19.30** Opowieści z Księgi Cnót **20.00** Informacje dnia **20.20** Różaniec **20.50** Myśląc Ojczyzna **21.00** Apel Jasnogórski **21.20** Informacje dnia **21.40** Orędzie na trudne czasy **22.50** Ku pokrzepieniu powstańczych serc. Historia Obrazu Matka Boska AK **23.30** Ukryci w łonie Matki

TVP 1

7.00 Transmisja Mszy Świętej
7.30 Program katolicki
8.00 Wiadomości, Pogoda
8.10 Kwadrans polityczny
8.25 Informacje kulturalne
8.40 Ranczo s.V (63) – Przewroty kopernikańskie – serial
9.40 Komisarz Alex (201) – serial
10.40 Ojciec Mateusz (99) – Trująca orchidea – serial
11.30 Leśniczówka (709) – serial
12.00 Wiadomości
12.10 Agrobiznes
12.35 To się opłaca – magazyn
12.50 Rok z życia jeleniowatych
14.00 Wspaniałe stulecie (251) – serial
15.00 Wiadomości, Pogoda
15.20 Alarm! – magazyn
15.35 Gra słów. Krzyżówka – /735/
16.05 Dziedzictwo (21) – serial
17.00 Teleexpress, Pogoda
17.20 Jaka to melodia?
17.55 Klan (4154) – telenowela
18.25 Leśniczówka (710) – serial
19.00 Jeden z dziesięciu – teleturniej
19.30 Wiadomości, Pogoda, Sport
20.15 Alarm! – magazyn
20.35 Ojciec Mateusz (378) – Poszkodowany, poszkodowana – serial
21.30 Sprawa dla reportera
22.30 Magazyn śledczy
23.10 Magazyn kryminalny 997
0.00 Resortowe Dzieci
0.30 Tanie Dranie – Moroz i Kłopotowski komentują świat
1.15 Krucjata. Prawo serii (7) – serial
2.05 Krawcowa z Madrytu (13) – serial
2.55 Ocaleni – reality show
3.50 Magazyn śledczy
4.25 Zakończenie dnia

TVP 2

5.00 Na sygnale (341) – Wspólna decyzja – serial
5.30 M jak miłość (1602) – serial
6.20 Smaki świata – po bałkańsku
6.55 Rodzinka.pl s.VI (140) – Lepiej nie wiedzieć – serial
7.30 Pytanie na śniadanie
11.15 Przyrodnik na tropie
11.50 Barwy szczęścia (2808) – serial
12.30 Koło fortuny – teleturniej
13.15 Akacjowa 38 (82) – serial
14.05 Va Banque (121) – teleturniej
14.35 Na sygnale (418) – Ufaj, ale sprawdzaj – serial
15.05 Wydział kryminalny Kitzbühel (135) – serial
15.50 Przepis dnia
16.00 Koło fortuny – teleturniej
16.35 Familiada (2440) – teleturniej
17.15 Zakazany owoc (209) – serial
18.00 Panorama
18.20 Va Banque (122) – teleturniej
18.45 Akacjowa 38 (83) – serial
19.30 Barwy szczęścia (2808) – serial
20.00 Przepis dnia
20.10 Barwy szczęścia (2809) – serial
20.50 Postaw na milion – teleturniej
21.50 La Bandida (25) – serial
22.45 La Bandida (26) – serial
23.40 Ślady zbrodni – thriller, USA, reż. Renny Harlin, wyk. Samuel L. Jackson, Ed Harris, Eva Mendes, Luis Guzman HIT
1.20 Strażnik – film sensacyjny, USA, reż. Clark Johnson, wyk. Michael Douglas, Kiefer Sutherland, Kim Basinger
3.10 Niewierność (12) – serial
4.10 Rodzinka.pl s.XI (215) – Niech sobie kociak mruczy – serial
4.30 Zakończenie dnia

Czwartek, 4.05

TVN 7

5.00 Szkoła – program obyczajowy
6.55 Szpital – program obyczajowy
7.55 Ukryta prawda
11.00 Idealna niania
11.45 Zagadki losu
12.45 Szpital – program obyczajowy
13.45 Sąd rodzinny
14.45 Tajemnice miłości
15.50 Ukryta prawda
16.50 Zagadki losu
17.55 Opowieści małżeńskie
19.00 Ukryta prawda
20.00 True Love
21.00 Historia zemsty – film sensacyjny, USA 2017, reż. Johnny Martin, wyk. Nicolas Cage, Deborah Unger, Anna Hutchison, Talitha Eliana Bateman, Don Johnson HIT
23.05 Tsunami zombie – horror, USA 2019, reż. Anthony C. Ferrante, wyk. Ian Ziering, Erich Chikashi Linzbichler, Cheree Cassidy, Angie Teodora Dick
0.50 Niania – horror, USA 2018, reż. Joel Novoa, wyk. Nicholas Brendon, Jaime Murray, Jennifer Marshall
2.20 Więzy krwi

PULS

6.00 Kobra – oddział specjalny
9.00 Kurierzy – serial
10.00 Lombard: Życie pod zastaw
11.00 Zaklinaczka duchów – serial
13.00 Lombard: Życie pod zastaw
14.00 Rodzinny interes – serial
15.00 Lombard: Życie pod zastaw
16.00 Kurierzy – serial
17.00 Lombard: Życie pod zastaw
18.00 Kurierzy – serial
19.00 Lombard: Życie pod zastaw
20.00 Asterix na olimpiadzie – komedia, Francja, Niemcy, Hiszpania, Włochy, Belgia 2008, reż. Frédéric Forestier, Thomas Langmann, wyk. Benoît Poelvoorde, Clovis Cornillac, Gérard Depardieu HIT
22.20 Gang dzikich wieprzy – komedia, USA 2007, reż. Walt Becker, wyk. Jill Hennessy, John Travolta, Marisa Tomei, Martin Lawrence, Ray Liotta, Tim Allen, William H. Macy
0.20 Dzielnica strachu – serial
1.25 Lombard: Życie pod zastaw
2.20 Menu na miarę
3.40 Taki jest świat
4.20 Z archiwum policji

TRWAM

12.20 Czarny sufit **13.20** Przegląd katolickiego tygodnika "Niedziela" **13.30** Msza święta **14.20** Muzyczne chwile **14.30** 7 Kościołów Apokalipsy **15.00** Testament Miłości Jana Pawła II w Ełku **15.50** Ma się rozumieć **16.00** Informacje dnia **16.10** Z wędką nad wodę **16.35** Zew natury **17.00** Modlitwa w Sanktuarium św. Józefa w Kaliszu **19.25** Akademia pro - life **19.30** Przyjaciele i bohaterowie **20.00** Informacje dnia **20.20** Różaniec **20.50** Głos Polski **21.00** Apel Jasnogórski **21.20** Informacje dnia **21.40** Polski Punkt Widzenia **22.00** Wytrwali w wierze **23.00** Wędrowiec Polski **23.30** Muzeum 303

POLSAT

6.00 Nowy dzień z Polsat News
7.25 Pan Peabody i Sherman – film anim.
9.20 Hotel Transylvania 3 – anim.
11.35 O YETI! – film anim.
13.45 Sekretne życie zwierzaków domowych 2 – film anim.
15.35 Valerian i Miasto Tysiąca Planet – film przygodowy
18.50 Wydarzenia, Sport, Pogoda
19.25 Gość Wydarzeń
20.05 Lulu

21.10 Spadaj, tato – komedia, USA, 2012, reż. Sean Anders, wyk. Adam Sandler, Andy Samberg, Leighton Meester, Justin Weaver HIT
- Jeszcze jako nastolatek, Donny został ojcem Todda. Wychowywał go samotnie aż do jego 18. urodzin. Teraz, po wielu latach nie utrzymywania kontaktów z ojcem, uporządkowany świat Todda może lec w gruzach.
23.50 Dick i Jane: Niezły ubaw – komedia, 2005, reż. Dean Parisot, wyk. Jim Carrey, Téa Leoni, Alec Baldwin, Richard Jenkins
1.50 Bracia Solomon – komedia obyczajowa, USA, 2007, reż. Bob Odenkirk, wyk. Will Arnett, Will Forte, Kristen Wiig
3.40 Nasz nowy dom

TVN

5.50 Uwaga!
6.05 Ukryta prawda
7.00 Doradca smaku
7.05 Kuchenne rewolucje – program kulinarno - rozrywkowy
8.00 Dzień Dobry TVN – magazyn
11.30 Kto to wie?
12.05 Kochany urwis II – komedia
14.00 Apollo 13 – film przygodowy, USA 1995, reż. Ron Howard, wyk. Tom Hanks, Bill Paxton, Kevin Bacon, Gary Sinise, Ed Harris, Kathleen Quinlan
16.50 Ruchomy chaos – film przygodowy, USA, Kanada 2021, reż. Doug Liman, wyk. Tom Holland, Daisy Ridley
19.00 Fakty, Sport, Pogoda
19.50 Raport alergiczny
19.55 Uwaga!
20.15 Na Wspólnej – serial
20.55 Milionerzy
21.35 Ugotowani w parach

22.40 Miami Vice – film sensacyjny, USA, Niemcy 2006, reż. Michael Mann, wyk. Colin Farrell, Jamie Foxx, Gong Li, Naomie Harris, Ciaran Hinds, Justin Theroux HIT
1.15 Mój agent – serial
2.10 Powrót do Czarnobyla
3.05 Szpital – program obyczajowy
3.50 Uwaga!

POLSAT

6.00 Nowy dzień z Polsat News
8.40 Malanowski i Partnerzy
9.40 Sekrety rodziny
10.40 Dlaczego ja?
11.40 Gliniarze
12.50 Wydarzenia
13.20 Interwencja
13.40 Trudne sprawy
14.40 Dlaczego ja?
15.50 Wydarzenia, Pogoda
16.15 Interwencja
16.30 Na ratunek 112
17.00 Gliniarze
18.00 Pierwsza miłość
18.50 Wydarzenia, Sport, Pogoda
19.25 Gość Wydarzeń
20.05 Nasz nowy dom
21.10 Przyjaciółki

22.10 Sztuka zrywania – komedia obyczajowa, USA, 2006, reż. Peyton Reed, wyk. Jennifer Aniston, Vince Vaughn, Jon Favreau, Jason Bateman HIT
0.40 Faworyta – film biograficzny, Irlandia, Wielka Brytania, USA, 2018, reż. Yorgos Lanthimos, wyk. Olivia Colman, Rachel Weisz, Emma Delves, Faye Daveney
3.10 Zjedz Kambodżę
3.40 Nasz nowy dom
4.40 Disco Gramy

TVN

5.50 Uwaga!
6.05 Ukryta prawda
7.05 Kuchenne rewolucje
8.00 Dzień Dobry TVN
11.30 Kto to wie?
12.05 Ukryta prawda
13.10 Sekrety życia
14.10 Ukryta prawda
15.15 Kuchenne rewolucje
16.20 Kto to wie?
16.55 Sekrety życia
17.55 Ukryta prawda
19.00 Fakty, Sport, Pogoda
19.50 Raport alergiczny
19.55 Uwaga!
20.10 Doradca smaku
20.15 Na Wspólnej – serial
20.55 Milionerzy
21.35 Kuchenne rewolucje

22.40 Pieniądze to nie wszystko – komedia, Polska 2001, reż. Juliusz Machulski, wyk. Marek Kondrat, Stanisława Celińska, Sylwester Maciejewski, Cezary Kosiński, Hanna Mikuć, Magdalena Wójcik, Andrzej Chyra, Tomasz Sapryk HIT
0.50 Na własną rękę – film sensacyjny, USA 2002, reż. Andrew Davis, wyk. Arnold Schwarzenegger, Francesca Neri
2.55 Szpital – program obyczajowy
3.45 Uwaga!
4.00 Zamieszkać na plaży

SUPER POLSAT

6.30 Plecak Olliego **7.00** Plecak Olliego **7.35** Koralowy obóz **8.00** Koralowy obóz **8.30** Hell's Kitchen - Piekielna Kuchnia **10.00** Wydarzenia 24 **10.30** Nasz nowy dom **11.30** 48h. Zaginieni **12.30** Świat według Kiepskich **14.15** Hell's Kitchen - Piekielna Kuchnia **15.50** Wydarzenia **16.20** Gość Wydarzeń 24 **16.55** Jasna Góra bez tajemnic - film dok. Polska, 2022 **17.55** Nasz nowy dom **19.00** Świat według Kiepskich **20.00** Doda. 12 kroków do miłości **21.10** Dlaczego on? - komedia **23.35** Szkoła uwodzenia 3 - komediodramat **1.20** Świat według Kiepskich **2.00** Tatuśkowie **4.00** Nasz nowy dom

TVP SPORT

6.05 Retro TVP SPORT **8.15** PN - Liga Mistrzów - Skróty meczów **10.00** Hokej na lodzie - MŚ Dywizji 1A Włochy - Polska **12.05** Boks - Megafights **13.05** Konopacka **13.25** Hokej na lodzie - MŚ Dywizji 1A Korea Południowa - Polska **16.00** Galeria Legend Ekstraklasy **17.40** Sport w Polsce - 100 lat historii **18.45** Żużel - mecz towarzyski, Rybnik. Polska - Reszta Świata **22.00** Sportowy Wieczór **22.40** Hokej na lodzie - MŚ Dywizji 1A, Nottingham. Korea Południowa - Polska **23.45** Gala Sportów Walki MON - Walkę mamy we krwi, Pruszków **1.45** Boks - Gala Suzuki Boxing Promotion

TTV

5.10 Pilna Usterka **5.20** Gogglebox. Przed telewizorem **6.05** Express **6.20** Królowe życia - serial **7.40** Dobra robota **8.40** Gogglebox. Przed telewizorem **9.40** Damy i wieśniaczki. PL **10.40** Gogglebox. Przed telewizorem **12.40** Zakup w ciemno **14.45** Damy i wieśniaczki. PL **15.45** Express **16.05** Życie na kredycie **16.40** Gogglebox. Przed telewizorem **17.45** Express **18.00** Zakup w ciemno **18.55** Diabelnie boskie - serial **19.45** Express pogoda **20.05** Rzeczy, których nie nauczyła mnie matka - serial **20.40** Kocha, lubi, pasuje **21.45** Express pogoda **22.00** Nic do zgłoszenia **23.00** Gogglebox. Przed telewizorem

SUPER POLSAT

6.00 SuperLudzie **6.30** Plecak Olliego **7.00** Plecak Olliego **7.35** Koralowy obóz **8.00** Koralowy obóz **8.30** Hell's Kitchen - Piekielna Kuchnia **10.00** Wydarzenia 24 **10.30** Nasz nowy dom **11.30** 48h. Zaginieni **12.30** Świat według Kiepskich **14.15** Hell's Kitchen - Piekielna Kuchnia **15.50** Wydarzenia **16.10** Więcej wydarzeń **16.20** Gość Wydarzeń 24 **16.55** Nasz nowy dom **17.55** Nasz nowy dom **19.00** Świat według Kiepskich **20.00** Łowcy nagród **21.00** Alfa - film przygodowy **23.05** S.W.A.T.: Miasto w ogniu - film sensacyjny **1.00** Polacy za granicą **2.00** Tatuśkowie **4.00** Nasz nowy dom

TVP SPORT

6.10 Retro TVP SPORT **7.40** Niezwykłe historie Biało - Czerwonych. Kazimierz Górski **8.10** PN - Liga Mistrzów - Skróty meczów **10.00** Hokej na lodzie - MŚ Dywizji 1A, Nottingham. Korea Południowa - Polska **12.05** Boks - Megafights **15.15** Niezwykłe historie - A. Królikiewicz **15.35** PN - mecz kobiet, Finalissima. Anglia - Brazylia **17.40** Żużel - mecz towarzyski, Rybnik. Polska - Australia **19.40** Piłka ręczna - PGNiG Superliga mężczyzn **21.30** Sportowy Wieczór **22.10** Ring TVP Sport **23.05** Kamerą TVP SPORT - Po walce Różański - Babic **23.55** PN - Puchar Hiszpanii - FC Barcelona - Real Madryt

TTV

5.25 Detektywi. Na zlecenie **6.00** Express **6.15** Królowe życia - serial **6.55** Ukryta prawda **7.55** Szpital - program obyczajowy **9.50** Gogglebox. Przed telewizorem **10.50** Ukryta prawda **11.45** Królowe życia - serial **12.25** Królowe życia - serial **13.05** Królowe życia - serial **13.45** Ukryta prawda **14.45** Damy i wieśniaczki. Ukraina **15.45** Express **16.05** Dobra robota **16.45** Gogglebox. Przed telewizorem **17.45** Express pogoda **18.05** Usterka **18.45** Złomowisko PL **19.45** Express **20.05** Damy i wieśniaczki. PL **21.15** Diabelnie boskie - serial **21.45** Express pogoda **22.00** Życie na kredycie **22.30** Życie na kredycie

STOPKLATKA

6.00 To nie ze mną - serial **7.05** Scena Śmiechu **8.00** The Titans That Built the World - serial **10.10** Zakochana złośnica - komedia **12.25** Silverado - dramat **15.00** Fenomen - film fantasy **17.40** Intruz - film sci - fi **20.00** Kiler - ów 2 - óch - komedia, Polska **22.20** Straż sąsiedzka - komedia sci - fi, USA

TV 4

9.50 Emotki. Film - film anim. **11.40** Nie można pocałować panny młodej - komedia **13.45** Drużyna A - komedia **16.20** Naga broń - komedia **18.00** Łowcy Skarbów. Kto da więcej **19.00** Policjantki i Policjanci **20.00** Sprawiedliwi - Wydział Kryminalny **21.00** Farma **22.00** Bitwa pod Wiedniem - dramat

TV6

7.00 Medicopter 117 **8.00** Mój przyjaciel robot - film familijny **10.00** Słoneczny patrol **10.55** Jaś Fasola radzi **11.00** Galileo **12.05** Miodowe lata **14.00** Policjantki i Policjanci **16.00** Hawaje 5 - 0 **18.05** Miodowe lata **20.00** Galileo **21.00** Impas - thriller **23.00** The Hurt Locker: W pułapce wojny - dramat wojenny

STOPKLATKA

9.55 Mistrz kierownicy ucieka 2 - komedia sensacyjna **12.00** Katastrofy w przestworzach **14.30** Partner - komedia **16.45** Czterej pancerni i pies cz. 1 - serial **18.00** Wojny magazynowe **19.00** Łowcy okazji **20.00** Efekt motyla - thriller sci - fi, USA **22.25** Ława przysięgłych - dramat, USA

TV 4

11.50 Policjantki i Policjanci **12.55** Detektywi w akcji **13.55** STOP Drogówka **15.55** Policjantki i Policjanci **17.00** Łowcy Skarbów. Kto da więcej **19.00** Policjantki i Policjanci **20.00** Sprawiedliwi - Wydział Kryminalny **21.00** Farma **22.00** Naga broń - komedia **23.55** Gniazdo os - dramat obyczajowy

TV6

6.00 Detektywi w akcji **7.00** Medicopter 117 **9.05** Słoneczny patrol **11.00** Galileo **12.05** Miodowe lata **14.00** Policjantki i Policjanci **16.00** Hawaje 5 - 0 **18.05** Miodowe lata **20.00** Galileo **21.00** Agenci NCIS: Los Angeles **23.00** Sprawiedliwi - Wydział Kryminalny **0.00** Sprawiedliwi - Wydział Kryminalny

eprasa.pl cec4a008c3

TVP 1

7.00 Transmisja Mszy Świętej
7.30 Agape Blisko Ciebie
8.00 Wiadomości, Pogoda
8.10 Kwadrans polityczny
8.25 Informacje kulturalne
8.40 Ranczo s.V (64) – serial
9.40 Komisarz Alex (202) – serial
10.40 Ojciec Mateusz (100) – Sklep z zabawkami – serial
11.30 Leśniczówka (710) – serial
12.00 Wiadomości
12.10 Agrobiznes
12.40 Magazyn Rolniczy
13.00 Tajemnice zwierząt
14.00 Wspaniałe stulecie (252) – serial
15.00 Wiadomości, Pogoda
15.20 Alarm! – magazyn
15.35 Gra słów. Krzyżówka – /736/
16.05 Dziedzictwo (22) – serial
17.00 Teleexpress, Pogoda
17.20 Jaka to melodia?
17.55 Klan (4155) – telenowela
18.25 Leśniczówka (711) – serial
18.55 Jeden z dziesięciu – teleturniej
19.30 Wiadomości, Pogoda, Sport
20.15 Alarm! – magazyn
20.35 Krucjata. Prawo serii (8) – serial
21.35 Brunet wieczorową porą – komedia kryminalna, reż. Stanisław Bareja, wyk. Krzysztof Kowalewski, Bożena Dykiel, Mirosława Krajewska, Wojciech Pokora, Wiesław Gołas, Emilia Krakowska, Janina Traczykówna, Jan Kobuszewski, Józef Nalberczak
23.20 Polowanie na ćmy (7) – serial
0.15 Ostateczna operacja – dramat, USA, reż. Chris Weitz
2.25 Jestem zemstą – film fabularny, USA, reż. Chuck Russell

TVP 2

5.00 Na sygnale (342) – serial
5.30 M jak miłość (1603) – serial
6.20 Anna Dymna – spotkajmy się – Monika Walczak
6.55 Rodzinka.pl s.VI (141) – serial
7.30 Pytanie na śniadanie
11.15 Smaki świata
11.50 Barwy szczęścia (2809) – serial
12.30 Koło fortuny – teleturniej
13.15 Akacjowa 38 (83) – serial
14.05 Va Banque (122) – teleturniej
14.35 Na sygnale (419) – serial
15.05 Wydział kryminalny Kitzbühel (136) – serial
15.50 Przepis dnia
16.00 Koło fortuny – teleturniej
16.35 Familiada – teleturniej
17.15 Zakazany owoc (210) – serial
18.00 Panorama
18.20 Va Banque (123) – teleturniej
18.45 Akacjowa 38 (84) – serial
19.30 Barwy szczęścia (2809) – serial
20.00 Przepis dnia
20.10 Barwy szczęścia (2810) – serial
20.50 Postaw na milion – teleturniej
21.50 Tak to leciało! (5) – teleturniej
22.55 Zwyczajna przysługa – film fabularny, USA, reż. Paulk Feig, wyk. Anna Kendrick, Blake Lively, Henry Golding
1.00 Wyścig z czasem – film kryminalny, USA, reż. Carl Franklin, wyk. Denzel Washington, Eva Mendes, Tom Hillmann
2.45 Ślady zbrodni – thriller, USA, reż. Renny Harlin, wyk. Samuel L. Jackson, Ed Harris, Eva Mendes, Luis Guzman
4.15 Rodzinka.pl (216-217) – serial
5.10 Zakończenie dnia

Piątek, 5.05

TVN 7

5.00 Szkoła – program obyczajowy
6.55 Szpital – program obyczajowy
7.55 Ukryta prawda
11.00 Idealna niania
11.45 Zagadki losu
12.45 Szpital – program obyczajowy
13.45 Sąd rodzinny
14.45 Tajemnice miłości
15.50 Ukryta prawda
16.50 Zagadki losu
17.55 Magia kina – program inne
18.25 Matki, córki, przyjaciółki
19.00 Ukryta prawda
20.00 True Love
21.00 Duchy moich byłych – komedia, USA 2009, reż. Mark Waters, wyk. Matthew McConaughey, Jennifer Garner, Michael Douglas, Breckin Meyer, Lacey Chabert, Emma Stone
23.10 Podatek od miłości – komedia romantyczna, Polska 2017, reż. Bartłomiej Ignaciuk, wyk. Aleksandra Domańska, Grzegorz Damięcki
1.15 True Love
2.05 Więzy krwi
3.45 Druga strona medalu

PULS

6.00 Kobra – oddział specjalny
8.00 Lombard: Życie pod zastaw
9.00 Kurierzy – serial
10.00 Lombard: Życie pod zastaw
11.00 Zaklinaczka duchów – serial
13.00 Lombard: Życie pod zastaw
14.00 Rodzinny interes – serial
15.00 Lombard: Życie pod zastaw
16.00 Kurierzy – serial
17.00 Lombard: Życie pod zastaw
18.00 Kurierzy – serial
19.00 Lombard: Życie pod zastaw
20.00 Skazany na piekło – film sensacyjny, USA 2003, reż. Ringo Lam, wyk. Carlos Gómez, Jean - Claude Van Damme, Lawrence Taylor, Lloyd Battista
22.00 Furioza – dramat sensacyjny, 2021, reż. Cyprian T. Olencki, wyk. Łukasz Simlat, Mateusz Banasiuk, Mateusz Damięcki, Weronika Książkiewicz
0.55 Kobiety mafii – film sensacyjny, Polska 2018, reż. Patryk Vega, wyk. Agnieszka Dygant, Bogusław Linda, Katarzyna Warnke, Olga Bołądź
3.55 Menu na miarę
4.35 Z archiwum policji

TRWAM

15.00 Koronka do Bożego Miłosierdzia **15.20** Mocni w Wierze **15.50** Ma się rozumieć **16.00** Informacje dnia **16.10** Siódmy Sakrament **16.40** Prosto o gospodarce **17.00** Z Zacisza na Syberię **17.30** Geopolityka **17.55** Poczet Wielkich Polaków **18.00** Regina Coeli **18.05** Informacje dnia **18.15** Westerplatte Młodych **19.00** Warto zauważyć... **19.30** Brat Franciszek **20.00** Informacje dnia **20.20** Różaniec **20.50** Myśląc Ojczyzna **21.00** Apel Jasnogórski **21.20** Informacje dnia **21.40** Polski Punkt Widzenia **22.00** Rodzina Połanieckich **23.20** Przegląd Katolickiego Tygodnika "Niedziela" **23.25** Regał **23.55** Święty na każdy dzień

TVP 1

7.00 Transmisja Mszy Świętej
7.40 Rok w ogrodzie
8.05 Rok w ogrodzie Extra
8.20 wojsko - polskie.pl
8.45 Pełnosprawni – magazyn
9.20 Sprawa dla reportera
10.20 Wiesz czy nie wiesz? – /7/ – teleturniej
11.20 Okrasa łamie przepisy
11.55 Transmisja koronacji Karola III na króla Wielkiej Brytanii
14.20 Król Karol III – film dok.
15.15 Z pamięci – Maria Dąbrowska
15.20 Korona królów. Jagiellonowie (50 – 52) – telenowela
17.00 Teleexpress, Pogoda
17.35 Ojciec Mateusz (378) – serial
18.25 Kulisy serialu
18.40 Jaka to melodia?
19.30 Wiadomości, Pogoda, Sport
20.15 Alarm! – magazyn
20.35 Komisarz Alex (237) – serial
21.35 Piłka nożna – Puchar Hiszpanii – Finał – Real Madryt – Osasuna Pampeluna
0.10 Jestem zemstą – film fabularny, USA, reż. Chuck Russell, wyk. John Travolta, Rebecca De Mornay, Christopher Meloni, Sam Trammell, Amanda Schull
1.50 W ułamku sekundy – film fabularny, Niemcy, Francja, reż. Fatih Akin, Fatih Akin, wyk. Diane Kruger, Denis Moschitto, Numan Acar, Samia Muriel Chancrin, Johannes Krisch, Ulrich Tukur, Ulrich Brandhoff, Hanna Hilsdorf
3.35 Jaka to melodia?
4.20 Z pamięci – Maria Dąbrowska
4.25 Zakończenie dnia

TVP 2

5.20 Barwy szczęścia (2806 – 2808) – serial
7.00 M jak miłość (1727) – serial
7.55 Pytanie na śniadanie
11.20 Rodzinny ekspres
11.55 Tak to leciało! (5) – teleturniej
12.50 Ameryka da się lubić – American Dream
14.00 Familiada – teleturniej
14.35 Koło fortuny – teleturniej
15.15 Szansa na sukces. Opole 2023 – Piosenki Grzegorza Ciechowskiego
16.20 Na dobre i na złe (883) – serial
17.15 Tacy byliśmy – Andrzej Zaucha
17.45 Słowo na niedzielę
18.00 Panorama
18.20 Va Banque (124) – teleturniej
18.45 O mnie się nie martw s.I (9) – serial
19.35 Reportaż kulturalny
20.00 60 lat minęło. Największe hity opolskich festiwali
22.00 Sztuka kłamania – komedia, Belgia, Francja, reż. Laurent Tirard, wyk. Jean Dujardin, Melanie Laurent, Noemie Merlant
23.40 Porady na zdrady – komedia, reż. Ryszard Zatorski, wyk. Anna Dereszowska, Mikołaj Roznerski, Magdalena Lamparska, Krzysztof Czeczot, Weronika Rosati, Tomasz Karolak
1.35 Zwyczajna przysługa – film fabularny, USA, reż. Paulk Feig, wyk. Anna Kendrick, Blake Lively, Henry Golding
3.40 Superpies – komedia, USA, reż. Aaron Norris, wyk. Chuck Norris, Peter Savard Moore, Francesco Quinn
4.55 Rodzinka.pl (218 – 219) – serial

Sobota, 6.05

TVN 7

5.05 Szkoła – program obyczajowy
6.05 Wiza na miłość
7.00 Tom i Jerry Show – animacja
7.25 Tom i Jerry Show – animacja
7.50 Beethoven VIII: Na tropie skarbu – film familijny, USA
9.50 Matki, córki, przyjaciółki
10.20 Ten moment
11.25 Ukryta prawda
16.25 Podróż do wnętrza Ziemi – film przygodowy, USA 2008
18.20 Skok przez płot – komedia, USA 2006, reż. Tim Johnson
20.00 Green Lantern – film przygodowy, USA 2011, reż. Martin Campbell, wyk. Ryan Reynolds, Blake Lively, Peter Saarsgard, Mark Strong, Tim Robbins, Jay O. Sanders, Angela Bassett
22.25 Lucy – film sensacyjny, Francja 2014, reż. Luc Besson, wyk. Scarlett Johansson, Morgan Freeman, Min - sik Choi, Amr Waked
0.10 Gruby i chudszy II: Rodzina Klumpów – komedia, USA 2000, reż. Peter Segal
2.15 Więzy krwi
3.05 Więzy krwi
3.55 Druga strona medalu

PULS

6.00 Kobra – oddział specjalny – serial
7.00 Taki jest świat
7.55 Seniora chatka dla 4 – latka
9.00 Zemsta Różowej Pantery – komedia kryminalna
11.05 Blondynka w koszarach – komedia, USA 2008
13.20 Kariera frajera – komedia, USA 1998, reż. Frank Coraci
15.00 Matylda – film familijny, USA 1996, reż. Danny DeVito
17.00 Lombard: Życie pod zastaw
20.00 Snake Eyes: Geneza G.I. Joe – film akcji, 2021, reż. Robert Schwentke, wyk. Andrew Koji, Henry Golding, Samara Weaving, Úrsula Corberó
22.40 Bez twarzy – thriller sensacyjny, USA 1997, reż. John Woo, wyk. John Travolta, Nicolas Cage, Joan Allen, Alessandro Nivola
1.15 Sugar Hill – film sensacyjny, USA 1993, reż. Leon Ichaso, wyk. Abe Vigoda, Michael Wright, Theresa Randle, Wesley Snipes
4.00 Taki jest świat
5.00 Dyżur

TRWAM

15.30 Wierzę w Boga **16.00** Informacje dnia **16.10** Historia PL **17.00** Z Parlamentu Europejskiego **17.25** Święty na każdy dzień **17.30** Nowa Ewangelizacja **17.55** Poczet Wielkich Polaków **18.00** Regina Coeli **18.05** Informacje dnia **18.15** W naszej Rodzinie **19.25** Święty na każdy dzień **19.30** Manna z Nieba **19.45** Modlitwa z telefonicznym udziałem dzieci **20.00** Informacje dnia **20.20** Różaniec **20.50** Myśląc Ojczyzna **21.00** Apel Jasnogórski **21.20** Informacje dnia **21.40** Polski Punkt Widzenia **22.00** Camino de Vistula **22.45** Sekrety mnichów **23.00** Odpowiedzialni za Kościół **23.30** 7 Kościołów Apokalipsy

POLSAT

6.00 Nowy dzień z Polsat News
8.40 Malanowski i Partnerzy
9.40 Sekrety rodziny
10.40 Dlaczego ja?
11.40 Gliniarze
12.50 Wydarzenia
13.20 Interwencja
13.40 Trudne sprawy
14.40 Dlaczego ja?
15.50 Wydarzenia, Pogoda
16.15 Interwencja
16.30 Na ratunek 112
17.00 Gliniarze
18.00 Pierwsza miłość
18.50 Wydarzenia, Sport, Pogoda
19.25 Gość Wydarzeń
20.05 Twoja Twarz Brzmi Znajomo

22.10 Wolverine – film sci - fi, USA, Wielka Brytania, Japonia, 2013, reż. James Mangold, wyk. Hugh Jackman, Tao Okamoto, Rila Fukushima, Hiroyuki Sanada
- Wolverine ucieka od ludzi. Pewnego dnia odnajduje go Yukio. Dziewczyna jest posłanką umierającego pana Yashidy, któremu Logan uratował życie podczas II Wojny Światowej.
1.00 Cold Creek Manor – thriller, USA, Kanada, Wielka Brytania, 2003, reż. Mike Figgis, wyk. Dennis Quaid, Sharon Stone

TVN

5.50 Uwaga!
6.05 Ukryta prawda
7.00 Doradca smaku
7.05 Kuchenne rewolucje
8.00 Dzień Dobry TVN – magazyn
11.30 Kto to wie?
12.05 Ukryta prawda
13.10 Sekrety życia
14.10 Ukryta prawda
15.15 Kuchenne rewolucje
16.20 Kto to wie?
16.55 Sekrety życia
17.55 Ukryta prawda
19.00 Fakty, Sport, Pogoda
19.45 Raport alergiczny
19.50 Uwaga!
20.00 Shrek – komedia animowana, USA, Japonia 2001, reż. Andrew Adamson, wyk. Vicky Jenson, Mike Myers, Eddie Murphy, Cameron Diaz, John Lithgow, Vincent Cassel

21.50 Niesamowity Hulk – film przygodowy, USA 2008, reż. Louis Leterrier, wyk. Edward Norton, Liv Tyler, Tim Roth, William Hurt, Tim Blake Nelson
0.05 Kuba Wojewódzki
1.05 Na granicy światów – serial
2.00 Kwatery Hitlera
2.50 Czarnobyl – WSTĘP WZBRONIONY – dokument
3.45 Uwaga!

POLSAT

6.00 Nowy dzień z Polsat News
7.50 Pułapka czasu – film fantasy
10.10 Ewa gotuje
10.40 Nasz nowy dom
11.40 Kryptonim Szef Polska
12.40 Bogaty Dom – Biedny Dom
13.40 Polacy za granicą
14.40 Rolnicy. Podlasie
15.45 Więzienie kobiet
17.45 Chłopaki do wzięcia
18.50 Wydarzenia, Sport, Pogoda
19.15 Prezydenci i Premierzy
20.00 Sługa Narodu
21.05 Rodzina na Maxa

22.10 Sekstaśma – komedia, USA, 2014, reż. Jake Kasdan, wyk. Cameron Diaz, Jason Segel, Rob Corddry, Ellie Kemper
- Jay i Annie są małżeństwem od dziesięciu lat. Para ma dwójkę dzieci. Mimo że bardzo się kochają, to w ich związku zaczyna brakować ognia. Aby znów poczuć emocje w sypialni, postanawiają wypróbować wszystkie pozycje z poradnika "Radość z seksu" i nagrać to na wideo.
0.15 Świat w płomieniach – film sensacyjny, USA, 2013, reż. Roland Emmerich, wyk. Channing Tatum, Jamie Foxx, Maggie Gyllenhaal, Jason Clarke
3.10 Zjedz Kambodżę

TVN

5.50 Uwaga!
6.05 Ukryta prawda
7.00 Kuchenne rewolucje – program kulinarno - rozrywkowy
8.00 Dzień Dobry TVN – magazyn
11.30 Na Wspólnej Omnibus – serial
13.25 Kobieta na krańcu świata
14.00 MasterChef Junior
15.40 Step Up: All In – film muzyczny, USA 2014
17.55 Kuchenne rewolucje – program kulinarno - rozrywkowy
19.00 Fakty, Sport, Pogoda
19.45 Uwaga!
20.00 Azja Express

21.30 Disco Polo – komedia muzyczna, Polska 2015, reż. Maciej Bochniak, wyk. Dawid Ogrodnik, Piotr Głowacki, Tomasz Kot, Joanna Kulig, Aleksandra Hamkalo
23.45 Człowiek o żelaznych pięściach – film przygodowy, USA, Hong Kong 2012, reż. RZA, wyk. RZA, Rick Yune, Russell Crowe, Lucy Liu, Dave Bautista, Jamie Chung
1.35 Kwatery Hitlera
2.35 Powrót do Czarnobyla
3.30 Uwaga!
3.45 Zamieszkać na plaży
4.10 Recepta na stary dom

SUPER POLSAT

6.00 SuperLudzie **6.30** Plecak Olliego **7.00** Plecak Olliego **7.35** Koralowy obózz **8.30** Hell's Kitchen - Piekielna Kuchnia **10.00** Wydarzenia 24 **10.30** Nasz nowy dom **11.30** 48h. Zaginieni **12.30** Świat według Kiepskich **13.45** Z klimatem i z pasją **14.15** Hell's Kitchen - Piekielna Kuchnia **15.50** Wydarzenia **16.10** Więcej wydarzeń **16.20** Gość Wydarzeń 24 **16.55** Nasz nowy dom **19.00** Świat według Kiepskich **20.00** Faceci w czerni 3 - komedia sci - fi **22.15** Pewnego razu w Meksyku: Desperado 2 - film sensacyjny **0.30** Backdoor - wyjście awaryjne **2.00** Tatuśkowie **4.00** Nasz nowy dom

TVP SPORT

6.10 Retro TVP SPORT **8.25** PN - Liga Mistrzów - Skróty meczów **10.25** Boks - Megafights **13.25** Hokej na lodzie - MŚ Dywizji 1A, Nottingham. Polska - Rumunia **16.00** Po półfinałach Pucharu Hiszpanii **18.25** Piłka ręczna - PGNiG Superliga mężczyzn **20.25** Hokej na lodzie - MŚ Dywizji 1A, Nottingham. Włochy - W.Brytania **22.45** Sportowy Wieczór **23.25** PN - Puchar Hiszpanii - Finał sezonu 2021/22. Real Betis Sevilla - Valencia **1.35** Boks - Gala w Montrealu - Podsumowanie **3.30** Boks - Gala w Paryżu. Tony Yoka - Martin Bakole - Podsumowanie **5.35** Zakończenie dnia

TTV

5.15 Pilna Usterka **5.25** Detektywi. Na zlecenie **6.00** Express **6.15** Królowe życia - serial **6.55** Ukryta prawda **7.55** Szpital - program obyczajowy **9.50** Gogglebox. Przed telewizorem **10.50** Ukryta prawda **11.45** Królowe życia - serial **13.45** Ukryta prawda **14.45** Damy i wieśniaczki. Ukraina **15.45** Express **16.05** Dobra robota **16.45** Gogglebox. Przed telewizorem **17.45** Express pogoda **18.05** Usterka **18.45** Złomowisko PL **19.45** Express pogoda **20.05** Życie na kredycie **20.40** Gogglebox. Przed telewizorem **21.45** Express pogoda **22.00** Damy i wieśniaczki. PL **23.00** Gogglebox. Przed telewizorem

STOPKLATKA

9.45 Partner - komedia **12.00** Katastrofy w przestworzach **14.25** W pustyni i w puszczy - film przygodowy **16.45** Czterej pancerni i pies cz. 2 - serial **18.00** Hitler. Zdobywca - serial **19.00** Kajuńskie gwiazdy lombardu **20.00** Fenomen - film fantasy **22.25** Wstrząsy, Ziemia żywych trupów - horror

TV 4

9.50 Łowcy Skarbów **10.50** Hardkorowy lombard **11.50** Policjantki i Policjanci **12.55** Detektywi w akcji **13.55** STOP Drogówka **15.55** Policjantki i Policjanci **17.00** Łowcy Skarbów. Kto da więcej **19.00** Policjantki i Policjanci **20.00** Gwiazdy Kabaretu **21.00** Farma **22.00** Sprawiedliwi - Wydział Kryminalny

TV6

6.00 Detektywi w akcji **7.00** Medicopter 117 **9.05** Słoneczny patrol **10.55** Jaś Fasola radzi **11.00** Galileo **12.05** Miodowe lata **14.00** Policjantki i Policjanci **16.00** Hawaje 5 - 0 **18.05** Miodowe lata **20.00** Galileo **21.00** Kryminalne zagadki Miami **23.00** Brudny szmal - film kryminalny, USA, 2014

SUPER POLSAT

6.00 SuperLudzie **7.05** Plecak Olliego **7.35** Plecak Olliego **8.05** Harmidom **8.35** Harmidom **9.00** Koralowy obóz **10.05** #JesteśmyDlaDzieci **10.30** Kopernik była kobietą **11.00** Polacy za granicą **12.00** Świat według Kiepskich **13.45** Moja macocha jest kosmitką - komedia **16.15** Piotruś Królik 2: Na gigancie - film przygodowy **18.00** Łowcy nagród **19.00** Świat według Kiepskich **20.05** Bez litości - film sensacyjny **22.50** Byliśmy żołnierzami - dramat wojenny **1.40** Polsat SuperHit Festiwal 2018 **4.00** Nasz nowy dom **5.00** Na ratunek 112 **5.30** Świat według Kiepskich

TVP SPORT

6.40 Retro TVP SPORT **8.40** Hokej na lodzie - MŚ Dywizji Polska - Rumunia **10.45** Stan futbolu **11.40** Piłka nożna - Puchar Hiszpanii - Droga do finału **13.10** Piłka ręczna kobiet - PGNiG Superliga, 26.seria. Galiczanka Lwów - KPR Gminy Kobierzyce **15.10** Piłka nożna - Fogo Futsal Ekstraklasa Piast Gliwice - Rekord Bielsko - Biała **17.00** Piłka nożna - PKO Ekstraklasa Lech Poznań - Cracovia Kraków **17.25** Piłka nożna - PKO Ekstraklasa Lech Poznań - Cracovia Kraków - **20.05** Boks - Gala w Birmingham **0.25** Piłka nożna - Puchar Hiszpanii - Finał, Real Madryt - Osasuna Pampeluna

TTV

5.05 Pilna Usterka **5.15** Gogglebox. Przed telewizorem **6.05** Paloma - serial **7.05** Express **7.25** DeFacto **8.15** Usterka **8.50** Gogglebox. Przed telewizorem **9.45** Express **10.05** Ciężarówką przez Stany **11.05** Nic do zgłoszenia **12.05** Zakup w ciemno **13.55** Dobra robota **14.40** Życie na kredycie **15.15** Życie na kredycie **15.45** Express **16.05** Gogglebox. Przed telewizorem **17.00** Kossakowski. Wtajemniczenie **17.45** Express **18.05** Kocha, lubi, pasuje **19.15** Diabelnie boskie - serial **19.45** Express **20.00** Damy i wieśniaczki. PL **21.00** Gogglebox. Przed telewizorem **22.00** Kocha, lubi, pasuje **23.00** Gogglebox. Przed telewizorem

STOPKLATKA

8.00 Komisarz Rex - serial **10.00** Hudson i Rex - serial **11.55** Czterej pancerni i pies cz. 3 - serial **13.00** Silverado - dramat **15.45** Różowa Pantera - komedia kryminalna **17.40** Powrót do przyszłości - komedia sci - fi **20.00** Ludzie honoru - dramat **22.50** Escobar: Historia nieznana - dramat kryminalny

TV 4

6.00 Galileo **11.05** K - 9 - komedia kryminalna **13.15** Hell's Kitchen **14.50** Jaś Fasola radzi **15.00** STOP Drogówka **17.00** Policjantki i Policjanci **22.00** Sprawiedliwi - Wydział Kryminalny **0.00** Zły porucznik - thriller sensacyjny **2.40** Interwencja **2.50** Interwencja **3.05** SuperLudzie **3.25** Top 10 - Lista Przebojów

TV6

7.00 Zoo po godzinach **8.00** K2 - dramat przygodowy **10.25** Dziewczyny z drużyny 4 - komedia **12.15** STOP Drogówka **13.20** Billy Madison - komedia **15.15** Parasol bezpieczeństwa - komedia sensacyjna **17.00** Columbo **19.00** Galileo **21.00** Kryminalne zagadki Miami **23.00** Gniazdo os - dramat obyczajowy

eprasa.pl cec4a008c3

TVP 1

7.00 Transmisja Mszy Świętej
8.00 Tydzień
8.35 Okrasa łamie przepisy
9.15 Coco w Nowym Jorku – komedia, Niderlandy
10.50 Maria z Nazaretu (2) – serial
11.55 Między ziemią a niebem
12.00 Regina Coeli
12.15 Między ziemią a niebem
12.50 Program katolicki
13.15 Zielona Planeta – Świat ludzi
14.15 Z pamięci – Stanisław Ignacy Witkiewicz
14.25 Komisarz Alex (237) – serial
15.15 Brunet wieczorową porą – komedia kryminalna, reż. Stanisław Bareja, wyk. Krzysztof Kowalewski, Bożena Dykiel, Mirosława Krajewska, Wojciech Pokora, Wiesław Gołas, Emilia Krakowska
17.00 Teleexpress, Pogoda
17.40 Wiesz czy nie wiesz? – /7/ – teleturniej
18.40 Jaka to melodia?
19.30 Wiadomości, Pogoda, Sport
20.20 Kres niewinności (1) – serial ,
21.20 Wiesz czy nie wiesz? – /8/ – teleturniej
22.20 Najlepszy – melodramat, USA, reż. Shana Feste, wyk. Pierce Brosnan, Susan Sarandon, Carey Mulligan, Aaron Taylor - Johnson
0.10 Wszystkie pieniądze świata – dramat, Wielka Brytania, USA, reż. Ridley Scott, wyk. Michelle Williams, Christopher Plummer, Mark Wahlberg
2.20 Jaka to melodia?
3.10 Król Karol III – film dok.

POLSAT

6.00 Nowy dzień z Polsat News
7.35 Wallace i Gromit: Klątwa królika – film anim.
9.30 Kapitan Majtas: Pierwszy wielki film – film anim.
13.30 Krudowie – film anim.
15.40 Twoja Twarz Brzmi Znajomo
17.40 Gala Finałowa XVI Mastercard OFF CAMERA
18.50 Wydarzenia, Sport, Pogoda
19.30 Państwo w Państwie
20.00 Neo – nówka. – Żywot Mariana, 2022

22.10 Oficer Blart – komedia sensacyjna, USA, 2009, reż. Steve Carr, wyk. Kevin James, Keir O'Donnell, Jayma Mays - Łagodnie usposobiony Paul Blart od zawsze marzył, aby zostać oficerem policji. Zanim jego marzenie się spełni, patroluje lokalne centrum handlowe jako pracownik ochrony. Uzbrojony w krótko przycięty wąsik, osobisty wózek i bojowe nastawienie Blart - jako jedyny - traktuje swoją pracę poważnie. S
0.10 Spadaj, tato – komedia, USA, 2012, reż. Sean Anders, wyk. Adam Sandler, Andy Samberg, Leighton Meester, Justin Weaver
2.40 Świat według Kiepskich

SUPER POLSAT

6.00 Plecak Olliego **6.30** Plecak Olliego **7.05** Harmidom **7.35** Harmidom **8.00** Koralowy obóz **8.35** Koralowy obóz **9.00** Shrek 3 - D - film anim. **9.15** Renifer Niko ratuje brata - film anim. **11.00** Karate Kid - film przygodowy **14.00** Ghostbusters - pogromcy duchów - komedia **16.35** Stawka większa niż życie: Edyta, Oblężenie - serial **19.00** Świat według Kiepskich **20.00** Daleko jeszcze? - komedia **22.00** Czas zbrodni - thriller **0.10** Kabaretowa Ekstraklasa **0.30** Backdoor - wyjście awaryjne **2.00** Polacy za granicą **3.00** Polacy za granicą **4.00** Nasz nowy dom **5.00** Na ratunek 112 **5.30** Świat według Kiepskich

STOPKLATKA

8.00 Komisarz Rex - serial **10.00** Hudson i Rex - serial **12.00** Powrót do przyszłości - komedia sci - fi **14.40** Mistrz kierownicy ucieka 2 - komedia sensacyjna **16.45** Czterej pancerni i pies cz. 4 - serial **18.00** Poirot: Karty na stół - film kryminalny **20.00** Poranek kojota - komedia sensacyjna **22.00** Klient - thriller

TVP 2

5.55 Barwy szczęścia (2809 – 2810) – serial
7.00 M jak miłość (1728) – serial
7.55 Pytanie na śniadanie
11.55 60 lat minęło. Największe hity opolskich festiwali
14.00 Familiada – teleturniej
14.35 Koło fortuny – teleturniej
15.15 Szansa na sukces. Opole 2023 – Przeboje Bogusława Meca
16.15 Tak to leciało! (9) – teleturniej
17.15 Na sygnale (444) – Z jasnego nieba – serial
18.00 Panorama
18.20 Va Banque (125) – teleturniej
18.55 Na sygnale (445 – 446) – serial
20.00 Postaw na milion – teleturniej
21.05 Władza – kryminał, USA, reż. Allen Hughes, wyk. Mark Wahlberg, Russell Crowe, Catherine Zeta - Jones, Jeffrey Wright
23.05 Kino bez granic – Droga do zapomnienia – dramat, Australia, Wielka Brytania, reż. Jonathan Teplitzky, wyk. Colin Firth, Nicole Kidman, Stellan Skarsgaard, Jeremy Irvine, Hiroyuki Sanada
1.10 Dzikie róże – film obyczajowy, reż. Anna Jadowska, wyk. Marta Nieradkiewicz, Michał Żurawski, Halina Rasiakówna, Konrad Skolimowski
2.45 Sztuka kłamania – komedia, Belgia, Francja, reż. Laurent Tirard, wyk. Jean Dujardin, Mélanie Laurent, Noémie Merlant, Christophe Montenez
4.15 Zakończenie dnia

TVN

5.50 Uwaga!
6.05 Wyluzuj, Scooby Doo! – seria
7.00 Kuchenne rewolucje – program kulinarno - rozrywkowy
8.00 Dzień Dobry TVN – magazyn
11.30 Nastolatki rządzą... kasą
12.35 Co za tydzień
13.20 Kuchenne rewolucje – program kulinarno - rozrywkowy
14.25 Azja Express
16.00 Shrek – komedia animowana, USA, Japonia 2001, reż. Andrew Adamson, wyk. Vicky Jenson, Mike Myers, Eddie Murphy, Cameron Diaz, John Lithgow, Vincent Cassel
17.55 Ugotowani w parach
19.00 Fakty, Sport, Pogoda
19.45 Uwaga!
20.00 MasterChef Junior
21.30 Mój agent – serial
22.35 Superwizjer

23.05 Antebellum – horror USA 2020, reż. Gerard Bush, Christopher Renz, wyk. Arabella Landrum, Jena Malone, Eric Lange, Janelle Monáe
1.15 Kuchenne rewolucje – program kulinarno - rozrywkowy
2.10 Uprowadzona – serial
3.00 Szpital – program obyczajowy
3.50 Uwaga!
4.05 Zamieszkać na plaży
4.30 Recepta na stary dom

TVP SPORT

5.55 Piłka nożna - PKO Ekstraklasa Lech Poznań - Cracovia Kraków **8.00** Boks - Gala w Birmingham **8.55** Lekkoatletyka - Maraton Praga **11.30** Wioślarstwo - PŚ - Finały **14.15** 7 dni sport **15.25** Piłka ręczna mężczyzn - PGNiG Superliga. Górnik Zabrze - Chrobry Głogów - **17.25** Piłka nożna - e - Winner 2.liga, Kotwica Kołobrzeg - Olimpia Elbląg - **19.40** Piłka nożna - Orlen Ekstraliga kobiet, UKS SMS Łódź - GKS Katowice - **21.45** Sportowy wieczór **22.30** Boks - Gala w Birmingham - podsumowanie **0.55** Boks - Gala boksu Sydney - podsumowanie **3.05** Boks - Gala w Manchesterze

TV 4

7.05 Wielkie tajemnice historii **8.00** Galileo **10.00** Agent XXL - komedia **12.05** Smok: Historia Bruce'a Lee - film biograficzny **14.45** Agent XXL: Rodzinny interes - komedia **17.00** Gwiazdy Kabaretu **18.00** Łowcy Skarbów. Kto da więcej **20.00** Upadek - dramat historyczny **23.10** Coś - horror sci - fi

Niedziela, 7.05

TVN 7

5.05 Szkoła – program obyczajowy
6.05 Wiza na miłość
7.00 Tom i Jerry Show – animacja
7.30 Lego. Przygoda – komedia
9.30 Ten moment
10.40 Ukryta prawda
15.45 Podróż na tajemniczą wyspę – film przygodowy, USA 2012
17.45 Green Lantern – film przygodowy, USA 2011
20.00 Jupiter: Intronizacja – film sci - fi, USA, Australia 2015, reż. Lana Wachowski, Lilly Wachowski, wyk. Mila Kunis, Channing Tatum, Sean Bean
22.40 Polowanie na druhny – komedia, USA 2005, reż. David Dobkin, wyk. Vince Vaughn, Christopher Walken, Rachel McAdams, Isla Fisher, Jane Seymour, Owen Wilson
1.00 Godziny szczytu – film sensacyjny, USA 1998, reż. Brett Ratner, wyk. Jackie Chan, Chris Tucker, Tom Wilkinson, Elizabeth Pena, Philip Baker Hall, Mark Rolston, Chris Penn
2.50 Mój sąsiad morderca
3.40 Druga strona medalu

PULS

6.00 Kobra – oddział specjalny – serial
7.00 Zemsta Różowej Pantery – komedia kryminalna
9.15 Bud: Pies na gole – film familijny, USA, Kanada 2000
10.55 Zbuntowana księżniczka – komedia, 2008
12.55 Trzej muszkieterowie – film przygodowy, Niemcy, Francja
15.10 Legenda Zorro – film przygodowy, USA 2005
17.40 Asterix na olimpiadzie – komedia, Francja, Niemcy
20.00 Bodyguard i żona zawodowca – film akcji, 2021, reż. Patrick Hughes, wyk. Antonio Banderas, Frank Grillo, Morgan Freeman, Ryan Reynolds, Salma Hayek, Samuel L. Jackson
22.20 Top Gun – film sensacyjny, USA 1986, reż. Tony Scott, wyk. Tom Cruise, Val Kilmer, Kelly McGillis, Anthony Edwards
0.25 Skazany na piekło – film sensacyjny, USA 2003, reż. Ringo Lam, wyk. Carlos Gómez, Jean - Claude Van Damme, Lawrence Taylor, Lloyd Battista

TRWAM

15.00 Wieś - to też Polska **16.00** Informacje dnia **16.10** Koncert życzeń **16.45** Polscy werbiści w Brazylii Centralnej **17.00** Zostań Żołnierzem RP **17.15** Muzyczne chwile **17.30** Sól Ziemi **17.55** Poczet Wielkich Polaków **18.00** Regina Coeli **18.05** Informacje dnia **18.15** Rozmowy niedokończone **19.25** Święty na każdy dzień **19.30** Moja katolicka rodzina **20.00** Informacje dnia **20.20** Różaniec **20.50** Myśląc Ojczyzna **21.00** Apel Jasnogórski **21.20** Informacje dnia **21.40** Retrospekcja **21.45** Stan Bezpieczeństwa Państwa **21.55** Dzieci Andersa - Powrót do Afryki **23.00** Jak my to widzimy **23.30** Tam, gdzie Bóg płacze

TTV

8.45 Gogglebox. Przed telewizorem **9.45** Express **10.05** Gogglebox. Przed telewizorem **11.00** Ciężarówką przez Stany **12.00** Kocha, lubi, pasuje **13.00** Diabelnie boskie - serial **13.30** Dżentelmeni i wieśniacy **14.40** Gogglebox. Przed telewizorem **15.45** Express **16.05** Gogglebox. Przed telewizorem **17.05** Życie na kredycie **17.45** Express **18.05** Życie na kredycie **18.40** Damy i wieśniaczki. PL **19.45** Express **20.00** Kocha, lubi, pasuje **21.00** Gogglebox. Przed telewizorem **22.00** Rzeczy, których nie nauczył mnie ojciec - serial **22.30** Nasi w mundurach **23.30** Nic do zgłoszenia **0.30** Ciężarówką przez Stany

TVP 1

7.00 Transmisja Mszy Świętej
7.30 Studio Raban – magazyn
8.00 Wiadomości, Pogoda
8.10 Kwadrans polityczny
8.25 Informacje kulturalne
8.40 Ranczo s.V (65) – serial
9.40 Komisarz Alex (203) – serial
10.40 Ojciec Mateusz (101) – serial
11.30 Leśniczówka (711) – serial
12.00 Wiadomości
12.10 Agrobiznes
12.35 Magazyn Rolniczy
12.55 BBC w Jedynce – Zielona Planeta – Świat ludzi
14.00 Wspaniałe stulecie (253) – serial
15.00 Wiadomości, Pogoda
15.20 Alarm! – magazyn
15.35 Gra słów. Krzyżówka – /737/
16.05 Dziedzictwo (23) – serial
17.00 Teleexpress, Pogoda
17.20 Jaka to melodia?
17.55 Klan (4156) – telenowela
18.25 Leśniczówka (712) – serial
19.00 Jeden z dziesięciu – teleturniej
19.30 Wiadomości, Pogoda, Sport
20.15 Alarm! – magazyn
20.30 Korona królów. Jagiellonowie (53) – telenowela
21.05 Teatr Telewizji – Teatr Telewizji – Don Juan – spektakl teatralny, reż. Leszek Wosiewicz, wyk. Zbigniew Zamachowski, Andrzej Seweryn, Grażyna Szapołowska, Jan Nowicki, Henryk Machalica
22.50 Świat bez fikcji – Hakerzy – nowi żołnierze Chin
23.55 Balans bieli – magazyn
0.40 Prawo Bronxu – dramat, USA, reż. Robert De Niro
2.50 Najlepszy – melodramat, USA, reż. Shana Feste

POLSAT

6.00 Nowy dzień z Polsat News
8.40 Malanowski i Partnerzy
9.40 Sekrety rodziny
10.40 Dlaczego ja?
11.40 Gliniarze
12.50 Wydarzenia
13.20 Interwencja
13.40 Trudne sprawy
14.40 Dlaczego ja?, Pogoda
16.15 Interwencja
16.30 Na ratunek 112
17.00 Gliniarze
18.00 Pierwsza miłość
18.50 Wydarzenia, Sport, Pogoda
19.25 Gość Wydarzeń

20.05 Szybcy i wściekli 6 – film sensacyjny, USA, Japonia, Hiszpania, Wielka Brytania, 2013, reż. Justin Lin, wyk. Vin Diesel, Paul Walker, Dwayne Johnson, Jordana Brewster
22.55 Metro strachu – film sensacyjny, USA, 2009, reż. Tony Scott, wyk. Denzel Washington, John Travolta, Luis Guzmán, Victor Gojcaj
1.10 Sztuka zrywania – komedia obyczajowa, USA, 2006, reż. Peyton Reed, wyk. Jennifer Aniston, Vince Vaughn, Jon Favreau, Jason Bateman
3.35 Zjedz Kambodżę
4.05 Zjedz Kambodżę
4.40 Disco Gramy

SUPER POLSAT

6.00 SuperLudzie **6.30** Plecak Olliego **7.05** Plecak Olliego **7.35** Koralowy obóz **8.05** Koralowy obóz **8.30** Hell's Kitchen - Piekielna Kuchnia **10.00** Wydarzenia 24 **10.30** Nasz nowy dom **11.30** 48h. Zaginieni **12.30** Świat według Kiepskich **14.15** Hell's Kitchen - Piekielna Kuchnia **15.50** Wydarzenia **16.10** Więcej wydarzeń **16.20** Gość Wydarzeń 24 **16.55** Nasz nowy dom **17.55** Nasz nowy dom **19.00** Świat według Kiepskich **20.05** Górale **20.35** Górale **21.00** Króliczek - komedia **23.05** Ostrożnie z dziewczynami - komedia romantyczna **1.00** Polacy za granicą **2.00** Tatuśkowie **4.00** Nasz nowy dom

STOPKLATKA

12.50 Katastrofy w przestworzach **14.50** Wulkan: Los Angeles - film katastroficzny **16.45** Czterej pancerni i pies cz. 1 - serial **18.00** Wojny magazynowe **19.00** Łowcy okazji **20.00** Najlepsi z najlepszych 4: Bez ostrzeżenia - film akcji **21.55** Stacja szyfrująca - thriller **23.45** RoboCop - film sci - fi

TVP 2

5.00 Na sygnale (343) – serial
5.30 M jak miłość (1604) – serial
6.25 Program katolicki
6.55 Rodzinka.pl s.VI (142) – serial
7.30 Pytanie na śniadanie
11.15 Okrasa łamie przepisy
11.50 Barwy szczęścia (2810) – serial
12.30 Koło fortuny – teleturniej
13.15 Akacjowa 38 (84) – serial
14.00 Va Banque (125) – teleturniej
14.35 Na sygnale (420) – serial
15.10 Wydział kryminalny Kitzbühel (139) – serial
15.50 Przepis dnia
16.00 Koło fortuny – teleturniej
16.35 Familiada (2442) – teleturniej
17.15 Zakazany owoc (211) – serial
18.00 Panorama
18.20 Va Banque (126) – teleturniej
18.45 Akacjowa 38 (85) – serial
19.35 Barwy szczęścia (2810) – serial
20.00 Przepis dnia
20.10 Barwy szczęścia (2811) – serial
20.45 Kulisy serialu
20.55 M jak miłość (1729) – serial
21.55 Na sygnale (455) – Będziesz tylko moja – serial
22.35 La Bandida (27) – serial
23.35 Kryptonim HHhH – film fabularny, Belgia, Wielka Brytania, Francja, USA, reż. Cedric Jimenez, wyk. Jason Clarke, Rosamund Pike, Jack O'Connell, Jack Reynor
1.45 O mnie się nie martw s.XI (10) – serial
2.45 Władza – kryminał, USA, reż. Allen Hughes, wyk. Mark Wahlberg, Russell Crowe, Catherine Zeta - Jones, Jeffrey Wright
4.30 Zakończenie programu

TVN

5.50 Uwaga!
6.05 Ukryta prawda
7.00 Kuchenne rewolucje – program kulinarno - rozrywkowy
8.00 Dzień Dobry TVN – magazyn
11.30 Kuchenne rewolucje – program kulinarno - rozrywkowy
12.35 Ukryta prawda
13.40 Szpital – program obyczajowy
14.45 Ukryta prawda
15.50 Kuchenne rewolucje – program kulinarno - rozrywkowy
16.55 Sekrety życia
17.55 Ukryta prawda
19.00 Fakty, Sport, Pogoda
19.55 Uwaga!
20.10 Doradca smaku
20.15 Na Wspólnej – serial
20.55 Milionerzy
21.35 Skazana – serial

22.40 Korytarzem w mrok – film przygodowy, USA 2018, reż. Rodrigo Cortés, wyk. Anna Sophia Robb, Uma Thurman, Isabelle Fuhrmann, Rosie Day, Victoria Moroles, Taylor Russell
0.40 Co za tydzień
1.25 Na granicy światów – serial
2.25 Szpital – program obyczajowy
3.20 Uwaga!
3.40 Zamieszkać na plaży
4.10 Recepta na stary dom
4.40 Raj za pół ceny
5.10 Kto was tak urządził

TVP SPORT

6.15 Retro TVP SPORT . PN - MŚ 1978. Polska - Meksyk **8.25** Piłka nożna - Puchar Hiszpanii - Finał, Real Madryt - Osasuna Pampeluna **10.40** Jeździectwo - Cavaliada Kraków - konkurs Grand Prix, finał CEL **12.45** Lekkoatletyka - Maraton Praga **13.45** Wioślarstwo - PŚ - Finały **16.05** Piłka nożna - e - Winner 2.liga, 30 kolejka. Kotwica Kołobrzeg - Olimpia Elbląg **18.10** Piłka nożna - PKO Ekstraklasa, 31.kolejka. Lech Poznań - Cracovia Kraków **20.15** Gol **22.00** Sportowy wieczór **22.40** Piłka nożna - Liga Mistrzów 2022 - Skróty meczów 1 finału 2 **0.20** Boks - Gala KnockOut Boxing Night 27, Rzeszów

TV 4

11.50 Policjantki i Policjanci **12.55** Detektywi w akcji **13.55** STOP Drogówka **15.55** Policjantki i Policjanci **17.00** Łowcy Skarbów. Kto da więcej **19.00** Policjantki i Policjanci **20.00** Sprawiedliwi - Wydział Kryminalny **21.00** Farma **22.00** Bez litości: Braterstwo - film sensacyjny **23.55** Oddział wyrzutków - film wojenny

Poniedziałek, 8.05

TVN 7

5.00 Szkoła – program obyczajowy
6.55 Papiery na szczęście – serial
7.55 Ukryta prawda
11.00 Idealna niania
11.45 Zagadki losu
12.45 Szpital – program obyczajowy
13.45 Sąd rodzinny
14.45 Tajemnice miłości
15.50 Ukryta prawda
16.50 Zagadki losu
17.55 Ten moment
18.30 Papiery na szczęście – serial
19.00 Ukryta prawda
20.00 True Love
21.00 Gruby i chudszy II: Rodzina Klumpów – komedia, USA 2000, reż. Peter Segal, wyk. Eddie Murphy, Janet Jackson, Larry Miller, John Ales, Richard Gant
23.15 Duchy moich byłych – komedia, USA 2009, reż. Mark Waters, wyk. Matthew McConaughey, Jennifer Garner, Michael Douglas
1.25 Nadchodzi Polly – komedia, USA 2004, reż. John Hamburg, wyk. Ben Stiller, Jennifer Aniston, Philip Seymour Hoffman, Debra Messing, Alec Baldwin

PULS

6.00 Kobra – oddział specjalny – serial
8.00 Lombard: Życie pod zastaw
9.00 Kurierzy – serial
10.00 Lombard: Życie pod zastaw
11.00 Zaklinaczka duchów – serial
13.00 Lombard: Życie pod zastaw
14.00 Rodzinny interes – serial
15.00 Lombard: Życie pod zastaw
16.00 Kurierzy – serial
18.00 Lombard: Życie pod zastaw
20.00 Nieuchronna sprawiedliwość – dramat sensacyjny, USA 2014, reż. Giorgio Serafini, James Coyne, wyk. Briana Evigan, Cung Le, Dolph Lundgren, Vinnie Jones
22.00 Więzienie w ogniu – film akcji, USA 2015, reż. John Lyde, wyk. Chuck Liddell, Danielle Chuchran, Dolph Lundgren, Matthew Reese
23.50 Dzielnica strachu – serial
0.50 Lombard: Życie pod zastaw
1.50 Taki jest świat
2.30 Biesiada na cztery pory roku
3.20 Menu na miarę
4.00 Menu na miarę
5.00 Rodzinny interes – serial

TRWAM

13.30 Msza święta **14.20** Muzyczne chwile **14.30** Rodzina Połanieckich **15.50** Ma się rozumieć **16.00** Informacje dnia **16.10** Sanktuaria polskie **16.30** Porady Medyczne Bonifratrów **16.55** Święty na każdy dzień **17.00** Świadkowie **17.20** Muzyczne chwile **17.30** Spotkanie Rodziny Radia Maryja w par. pw. św. Andrzeja Boboli **20.00** Informacje dnia **20.20** Różaniec **20.50** Myśląc Ojczyzna **21.00** Apel Jasnogórski **21.20** Informacje dnia **21.40** Polski Punkt Widzenia **22.00** Z wędką nad wodę **22.30** Rotmistrz Pilecki - przywrócenie pamięci **23.05** Sankruarium Matki Bożej Modlitewnej - L'ile Bouchard

TTV

5.15 Detektywi. Na zlecenie **6.00** Express **6.15** Królowe życia - serial **6.55** Ukryta prawda **7.55** Szpital - program obyczajowy **8.55** Szpital - program obyczajowy **9.55** Gogglebox. Przed telewizorem **10.55** Ukryta prawda **11.55** Królowe życia - serial **12.55** Królowe życia - serial **13.40** Ukryta prawda **14.40** Damy i wieśniaczki. Ukraina **15.45** Express **16.05** DeFacto **16.35** Gogglebox. Przed telewizorem **17.45** Express **18.05** Usterka **18.40** Złomowisko PL - program rozrywkowy **19.45** Express **20.05** Życie na kredycie **20.40** Damy i wieśniaczki. PL **21.45** Express **22.00** Gogglebox. Przed telewizorem

TV6

6.00 Detektywi w akcji **7.00** Medicopter 117 **8.00** Medicopter 117 **9.05** Słoneczny patrol **11.00** Galileo **12.05** Miodowe lata **14.00** Policjantki i Policjanci **16.05** Hawaje 5 - 0 **18.05** Miodowe lata **20.00** Galileo **21.00** CSI: Kryminalne zagadki Nowego Jorku **23.00** Sprawiedliwi - Wydział Kryminalny

eprasa.pl cec4a008c3

ska, na Podlasie przyniósł też swoją pasję – fotografowanie przyrody

f przyrody

ZDJĘCIA KAROL ZALEWSKI

onkursu fotograficznego „Lasy w obiektywach leśników", organizo-

spotkanie z przyrodą. Dodaje przy tym, że nie bez znaczenia jest tu także szczęście. – Jak się dużo przebywa w terenie, to może ono człowieka spotkać. Trzeba jednak umieć na nie zareagować, odpowiednio się zachować. Miałem taki przypadek w Puszczy Białowieskiej, kiedy zaczęła się pandemia koronawirusa i opustoszały szlaki. Wychodząc zza zakrętu takiego szlaku, już o godz. 10:00, kiedy o spotkanie ze zwierzętami raczej trudno, zobaczyłem z daleka rysia. Szedł drogą, bo chciał obejść bagno i podszedł do mnie na odległość dwudziestu kilku metrów. Widział, że coś jest na drodze, bo najpierw przykucnąłem na ziemi, a potem się położyłem. Siedział, patrzył na mnie, oblizywał się... Wtedy powstało kilka naprawdę ciekawych fotografii – wspomina Karol Zalewski.

Czy w takiej sytuacji istnieje niebezpieczeństwo ze strony rysia? – Uważam, że takiego niebezpieczeństwa nie ma, choć trzeba mieć się na baczności. Z bardzo bliskiej odległości fotografowałem też wilki. Pierwszy kontakt z nimi zrodził strach i pytanie – jak zareagują? Doświadczenie to spowodowało, iż teraz wiem, że wilki są bardzo płochliwe. Gdy widzą człowieka, mogą na niego chwilę popatrzeć jedynie z ciekawości, a potem uciekają – wyjaśnia.

FOT. KAROL ZALEWSKI

Zrobić dobre ujęcie

Pytany o to, co jest najważniejsze dla fotografa, który wychodzi „na zdjęcia", pan Karol zwraca uwagę, że na pewno nieważne jest to, że czasami musi leżeć w błocie czy w śniegu, że pada na niego deszcz, czy jest zmarznięty. – Najważniejsze staje się zrobienie dobrego ujęcia, odpowiednie skadrowanie, stworzenie jak najlepszej perspektywy. Bardzo ważne jest tło zdjęcia, by podkreślić, w jakim jestem miejscu. Kiedy fotografuję nad Bugiem, lubię gdy na zdjęciu widać sierpniowe łąki kwietne, na których pasą się sarny. Na zdjęciach widać mozaikę lasów i starorzeczy – podkreśla.

Nie tylko aparat

Okazuje się, że ekwipunek fotografa przyrody to nie tylko aparat fotograficzny. – Mam materiał maskujący, pod którym chowam się przed fotografowanymi zwierzętami. Wkładam na siebie strój snajperski Ghillie Suint Helikon wykorzystywany przez fotografów przyrody, co pozwala mi uciec przed wzrokiem zwierząt. Często okładam nim aparat, chowam się gdzieś pod drzewem czy w krzakach. Można też taką siatkę narzucić na siebie i jeszcze lepiej wtopić się w otoczenie, by zwierzęta nas nie wypatrzyły. Tak siedzę 15 minut, pół godziny, godzinę, a nawet trzy, w zależności od tego, co się dzieje – tłumaczy pasjonat.

Czy zatem zwierzęta boją się nas bardziej? Człowiek musi się ukryć przed nim? – Zdecydowanie tak – zwraca uwagę pan Karol. – Penetrowanie terenu daje dużo okazji, by zrobić ciekawe ujęcie. Są też różne możliwości maskujące. Można się położyć na ziemi i wtedy nie widać sylwetki człowieka. Wykorzystuje się też do tego krzaki. Niebezpieczeństwo ze strony zwierząt czasami się zdarza. Są duże ssaki, wcale niedrapieżne, jak choćby żubr, który nie tak dawno poturbował człowieka w Puszczy Białowieskiej. Trzeba znać dystans w stosunku do zwierząt, także ich zachowania, wiedzieć, kiedy mogą być agresywne i niebezpieczne – podkreśla rozmówca.

Z wędrówek po starym lesie – poranek

Najważniejsze ujęcie

Zdjęcie Karola Zalewskiego „W krainie króla bagien" zdobyło Grand Prix w IV edycji konkursu fotograficznego „Lasy w obiektywach leśników", organizowanym przez Lasy Państwowe. W uzasadnieniu jury czytamy: „Zwycięska fotografia mogłaby być ilustracją do mrocznej baśni fantasy czy kadrem z filmu o apokalipsie. Uschnięte brzozy porastają bagno, sine, zachmurzone niebo, słońce, które ledwo się tli oraz jedyne oznaki życia – dwa łabędzie, brudne, jakby przykopcone. To wszystko sprawiło, że z klimatem tego zdjęcia nie mogła się równać atmosfera żadnego innego".

Pytany o niezwykłą scenerię, mój rozmówca wyjaśnia. – Zdjęcie to wykonałem jeszcze na Mazurach, gdzie pracowałem w Nadleśnictwie Srokowo. Wykonałem je w pogryzionym przez bobry, zalanym i obumarłym brzozowym lesie. Jeździłem kilkakrotnie na bagno, żeby sfotografować zachód słońca. Czegoś mi w tych zdjęciach brakowało. Aż pewnego razu, kiedy przyjechałem w to miejsce po raz kolejny, pojawiła się nagle rodzina łabędzi. Dwa młode, stąd szare, jakby przykopcone elementy ich upierzenia, odłączyły się i, łamiąc lód, podpłynęły prosto w kadr. Nagle ten kadr zagrał! – wspomina.

Najlepiej o poranku?

Czy rzeczywiście najlepiej jest fotografować o poranku? – To zależy od pory roku. Jesienią, by wybrać się „na zdjęcia", wstaję o 4 rano, robię szybką toaletę, wsiadam do samochodu i jadę w wybrane miejsce. Chcę tam być przed wschodem słońca, bowiem jest to moment, w którym światło jest najładniejsze, najbardziej miękkie, odpowiada mi kolorystycznie i najlepiej oddaje klimat miejsca. Dosyć ciekawa dla fotografa jest też pierwsza godzina po wschodzie słońca – wyjaśnia.

Zwraca uwagę, iż rano jest też większa aktywność zwierząt. – Zwierzęta są bardziej aktywne i w nocy, i o poranku, kiedy nie ma w ich pobliżu ludzi. Wtedy też są lepiej widoczne...

Zwraca uwagę, iż w stosunku do drapieżników – nie ma tutaj reguły, ale też można je spotkać rano. – Moje spotkania z drapieżnikami były w godzinach dla nich nietypowych. Wspomnianego rysia spotkałem o godz. 10:00. Trzy lata temu sfotografowałem na Biebrzy rysia o godz. 17:00. Wilki fotografowałem też ok. godz. 17 :00 czy 18:00. Poranek jest takim momentem najwłaściwszym, bo wtedy jest dobre światło i mamy szansę zrobić ładne zdjęcia. Sfotografowanie wilka o godz. 12:00, gdy jest pełne słońce, może wypaść mniej efektownie na zdjęciu – tłumaczy leśnik.

Najbardziej fascynujące zdjęcia „z podchodu" dotyczą drapieżników. Tu wataha wilków

Konszachty ze zwierzętami

Pytany o to, czy rozmawia ze zwierzętami, mówi z uśmiechem. – Można tak powiedzieć... Nie zdarza się to często, ale miałem kilka takich sytuacji. Pierwszy raz na Biebrzy, kiedy fotografowałem klępę z łoszakiem.

Puszczyk mszarny

Sytuacja była przedziwna. Robiłem zdjęcia już pół godziny, może 40 minut, mimo nieufności podszedłem bardzo blisko do zwierząt. Łoszak też podszedł, położył się przede mną i zasnął, a matka cały czas na niego łypała. Świadczy to o jakiejś zażyłości. Czasami mówię do zwierząt spokojnie i szeptem oczywiście...

Jedynym jak dotąd gatunkiem wśród zwierząt, którego pan Karol nie spotkał, jest niedźwiedź. – Nie nalegam na to spotkanie, chociaż może w kolekcji fotograficznej przydałoby się takie zdjęcie. Fotograf ma w sobie coś takiego, że mimo strachu przed dużym drapieżnikiem, który potrafi człowieka poturbować, w pierwszej kolejności myśli o zrobieniu zdjęcia, a dopiero potem o ucieczce – uśmiecha się.

– Fotografia przyrody jest trochę niewdzięczną dziedziną. Często wraca się z wyprawy z pustym aparatem, bez zdjęć, chociaż człowiek się napracuje, wstaje o świcie, przemierza nieraz duży teren i jest już zmęczony. Jednak przychodzi taki dzień, który rekompensuje to wszystko...

eprasa.pl cec4a008c3

Przedstawiamy drugą część naszego rowerowego przewodnika, który może być dobrą podpowiedzią na spędzenie wiosennych weekendów. Sprawdź, co

Majowe wycieczki na dwóch kółka

REGION Kontynuujemy naszą rowerową majową podróż po urokliwych zakątkach południowego Podlasia i Polesia Lubelskiego. Przedstawiamy propozycje kolejnych szlaków, które pozwolą Wam poznać najciekawsze miejsca w naszym regionie.

PAULINA CHODYKA-ŁUKASZUK

Na południowym Podlasiu i Polesiu Lubelskim jest mnóstwo interesujących szlaków rowerowych, które usatysfakcjonują tych bardziej zaprawionych w boju rowerzystów, jak i tych, którzy wolą spokojniejsze trasy. Kontynuując nasz majowy rowerowy przewodnik prezentujemy kolejne szlaki po naszym pięknym regionie.

Rodzinne strony Kraszewskiego

Pierwsza w tym wydaniu proponowana przez nas trasa zaczyna się i kończy w Sławatyczach. Łącznie liczy ok. 35 kilometrów i z pewnością będzie przyjazna nawet dla początkujących rowerzystów. Prowadzi przez płaski teren z przewagą dróg asfaltowych (ponad 90 proc. trasy) o małym natężeniu ruchu. Może to być idealna propozycja na rodzinną wycieczkę. Początkowo szlak prowadzi ścieżką rowerową wzdłuż drogi nr 698 pomiędzy Sławatyczami a Hanną. Na ostatnim odcinku, od okolic Krzywowólki do Sławatycz, trasa pokrywa się fragmentem sieci Szlaków Rowerowych Południowego Podlasia. Pozostała część przebiega poza znakowanymi szlakami rowerowymi. Drogi gruntowe stanowią zaledwie kilka procent długości trasy.

W Sławatyczach warto zobaczyć dawny układ miejski z rynkiem i zabudową wzdłuż głównej drogi i równoległych ulic. W miejscowości znajduje się murowana cerkiew prawosławna pw. Opieki Matki Bożej z początku XIX wieku. Naprzeciwko cerkwi wznosi się neorenesansowy kościół pw. Matki Boskiej Różańcowej z lat 1913-1919, przypominający z wyglądu stary zamek.

Jeśli Sławatycze, to oczywiście niespotykana nigdzie indziej na świecie tradycja, związana z żegnaniem starego roku przez sławatyckich Brodaczy. Na tutejszym rynku można zobaczyć ponad trzymetrowe figury, upamiętniające tę tradycję.

Następnie opuszczamy na chwilę powiat bialski i udajemy się do sąsiadującego, włodawskiego. Kolejnym punktem naszej podróży jest bowiem znajdująca się na południe od Sławatycz miejscowość Hanna. Trasa do niej prowadzi fragmentem szlaku Green Velo.

W tej nadbużańskiej wsi znajduje się drewniany kościół zbudowany w 1. poł. XVIII w. jako cerkiew unicka. Obecnie to kościół parafii rzymskokatolickiej pw. św. Apostołów Piotra i Pawła. W kościele z kolei jest obraz Matki Bożej Miłującej. Wizerunek przybył tutaj za sprawą flisaków, którzy spławiali towary z Ukrainy do Gdańska. Podobno za sprawą obrazu Matki Boskiej Hanneńskiej dochodziło do uzdrowień.

Dodatkowo można zobaczyć tu jedyny taki w Europie zegar Męki Pańskiej. Przedstawia ostatnie 24 godziny z życia Chrystusa. Atrakcją może być tu także Centrum Religijno-Zabytkowe.

Na południowym Podlasiu i Polesiu Lubelskim jest mnóstwo interesujących szlaków rowerowych, które usatysfakcjonują nawet tych bardziej zaprawionych w boju rowerzystów

W Sławatyczach znajduje się m.in. murowana cerkiew prawosławna pw. Opieki Matki Bożej z końca XIX wieku

Z Hanny pokonujemy około 10 kilometrów i trafiamy do głównego celu wycieczki – Romanowa. To tutaj mieści się dwór, w którym u dziadków ze strony matki wychowywał się Józef Ignacy Kraszewski. Romanów to dawna posiadłość Sapiehów, wchodząca w skład klucza wisznickiego. Obecnie jest tutaj muzeum, poświęcone życiu i twórczości pisarza. W muzeum znajduje się wiele pamiątek po pisarzu, a w ciszy i zieleni przepięknego parku można odpocząć i spędzić miło czas.

Warta zobaczenia jest również niewielka kaplica, znajdująca się na terenie okalającego dwór parku.

Następnie z Romanowa, przez Wygnankę i Janówkę, trasa prowadzi do miejscowości Krzywowólka. W pobliskim lesie znajduje się uroczysko Mucharyniec. Następnie ponownie kierujemy się w stronę Sławatycz.

Parczewskie okolice

Kolejnym ciekawym szlakiem jest ten, wiodący po okolicach Parczewa. Jego trasa przebiega następująco: Parczew – Makoszka – Lasy Parczewskie – Białka – Jezioro Czarne – Sosnowica – Hola – Uhnin – Dębowa Kłoda – Siedliki – Parczew. Długość to ok. 60 kilometrów.

Wyruszamy z Parczewa, siedziby powiatu parczewskiego, dawnego miasta królewskiego, miejsca zjazdów polsko-litewskich sejmów.

Opuszczając miasto, przez ul. Witosa i następnie przez Sowin i Borki dojeżdżamy do Plebaniej Woli. Tam możemy zobaczyć pomnik pomordowanych przez hitlerowców mieszkańców wsi, następnie kierujemy się w stronę wsi Makoszka. Miłośnicy koni znajdą tu gospodarstwo agroturystyczne „Dworek Makoszka" oraz stadninę koni – dawną siedzibę carskiego nadleśnictwa. Przy wyjeździe z miejscowości za leśniczówkami znajduje się natomiast rezerwat „Królowa droga", utworzony w 1967 r.

Po wizycie w rezerwacie wracamy na drogę asfaltową do Ochoży, a następnie skręcamy w lewo na ścieżkę rowerową.

Dalej udajemy się w stronę rezerwatu „Lasy Parczewskie" o powierzchni ponad 157 hektarów. Potem skręcamy w prawo i po ok. 1,5 km docieramy do zrekonstruowanych ziemianek partyzanckich, a następnie wracamy na główną trasę. Po ok. 1,5 km przy czerwonym szlaku skręcamy w lewo. 100 m od drogi stoi pomnik poświęcony Żydom poległym w lasach w czasie wojny. Po kilkuset metrach napotykamy z kolei na pomnik powstańców styczniowych.

Docieramy na drogę do Białki. To niewielka wieś, która od lat przyciąga turystów z całego regionu za sprawą Jeziora Bialskiego. Z Białki jedziemy przez las i groblą wśród stawów do Libiszowa, skręcamy w prawo i dojeżdżamy do Jeziora Czarnego. Na jego południowym brzegu znajduje się utworzony w 1959 r. rezerwat przyrody „Torfowisko przy Jeziorze Czarnym".

Znad jeziora kierujemy się do Sosnowicy. Mijamy prawosławną cerkiew pw. Świętych Apostołów Piotra i Pawła i cmentarz. W Sosnowicy z pewnością warto zobaczyć Dworek Kościuszki. Za kościołem pw. św. Trójcy wjeżdżamy w aleję kasztanową, po czym docieramy do nadleśnictwa, obok którego zbudowano wieżę widokową, gdzie można podziwiać rozległe stawy rybne. Wracając do centrum, po prawej stronie możemy dostrzec wiekowy dąb związany z legendą o miłości Ludwiki Sosnowskiej i Tadeusza Kościuszki.

W Romanowie warta zobaczenia jest też niewielka kaplica, znajdująca się na terenie okalającego dwór parku

Z Sosnowicy docieramy do Holi. Przy wjeździe znajduje się niewielka cerkiew prawosławna poneounicka, obecnie pw. św. Antoniego Pieczerskiego i św. Męczennicy Paraskiewy oraz cmentarz prawosławny z kaplicą Opieki Matki Bożej. Na skrzyżowaniu dróg znajduje się Skansen Kultury Materialnej Chełmszczyzny i Podlasia w Holi. W muzeum znajdują się drewniane chałupy oraz rozmaite budynki gospodarcze, wiatrak „koźlak" z początku XX wieku, stodoła, kapliczka, ule.

W Jabłoniu z kolei warty zobaczenia w latach 1904-1905 dla Tomasza Za August

Następnie wyjeżdżamy z Holi w kierunku Uhnina. Tam możemy zobaczyć dawny opuszczony cmentarz unicki oraz pomnik pomordowanych w czasie wojny mieszkańców. Najstarsze ślady osadnictwa na obszarze, gdzie współcześnie położony jest Uhnin, pochodzą z wczesnego średniowiecza. W trakcie trwania prac archeologicznych odkryto tu grodzisko.

Kolejną miejscowością na trasie jest Dębowa Kłoda, niegdyś zwana Wargoszowem, później Dembową Kłodą. Jedziemy dalej przez miejscowość Siedliki i wracamy do Parczewa.

Przez dolinę Tyśmienicy

Kolejny szlak powiedzie nas po sielskiej Dolinie Tyśmienicy. Szlak jest oznakowany kolorem niebieskim. Liczy ok. 50 km i przebiega następująco: Radzyń Podlaski – Zabiele – Paszki – Lichty – Niewęgłosz – Czemierniki – Stoczek – Suchowola – Branica Radzyńska – Radzyń Podlaski.

Trasa rozpoczyna się w Radzyniu Podlaskim. Wizytówką miasta jest świeżo wyremontowany zespół pałacowo-parkowy Potockich z połowy XVIII wieku. Prawdziwym unikatem są dekoracje rzeźbiarskie,

W Hannie w powiecie włodawskim zobaczymy kilka ciekawych zabytków i poczujemy prawdziwy klimat Polesia Lubelskiego

W Hannie znajduje się drewniany kościół zbudowany w 1. poł. XVIII w. jako cerkiew unicka. Obecnie to kościół parafii rzymskokatolickiej pw. św. Apostołów Piotra i Pawła

eprasa.pl cec4a008c3

warto zobaczyć!

ch. Oto nasze propozycje szlaków

jest eklektyczny pałac, wybudowany moyskiego, ojca słynnego rzeźbiarza

zdobiące korpus pałacu i jego skrzydła, autorstwa Jana Chryzostoma Redle-

W Jabłoniu warto zajrzeć do Muzeum Augusta Zamoyskiego, jedynego takiego na świecie

ra. Kolejnym zabytkiem jest kościół pw. Świętej Trójcy. Warto wspomnieć, że radzyńska świątynia znajduje się na trasie szlaku turystycznego „Szlak Renesansu Lubelskiego". Możemy też zajrzeć na tzw. Koziryn, czyli pałacyk podmiejski zwany też „Gubernią" oraz do kaplicy pw. Aniołów Stróżów.

Kolejno na trasie przejeżdżamy przez miejscowości Zabiele, Paszki i Lichty, po drodze podziwiając piękne krajobrazy – rozległe pola i łąki. Docieramy do wsi Niewęgłosz, gdzie można sobie zrobić przystanek i wejść na wieżę widokową, skąd możemy podziwiać obszar NATURA 2000.

Następnie docieramy do miejscowości Czemierniki o niezwykle bogatej historii. Tutaj warto zobaczyć zespół zamkowy z lat 1615-1622, wzniesiony przez biskupa płockiego Henryka Firleja w miejscu wcześniejszego dworu alkierzowego z XVI w.; pałac późnorenesansowy zbudowany pierwotnie pod koniec XVI; ceglane fortyfikacje bastionowe w stylu staro-włoskim z bastionami i sklepionymi kazamatami z lat 1615–1625; bramę zamkową w stylu manierystycznym. Warty zobaczenia jest też kościół parafialny pw. św. Stanisława Biskupa w stylu renesansowo-manierystycznym z lat 1603-1617 oraz kaplica pw. św. Ludwika. Znajduje się tu również cmentarz żydowski.

Z Czemiernik kierujemy się w stronę Stoczka i następnie Suchowoli. Cały czas jednak znajdujemy się w przepięknej Dolinie Tyśmienicy, która ze względu na bogactwo fauny i flory została włączona do międzynarodowego programu ochrony przyrody Natura 2000.

Wracamy na szlak i kierujemy się w stronę Suchowoli, gdzie znajduje się kościół parafialny z lat 1920-1930, wpisany do rejestru zabytków Narodowego Instytutu Dziedzictwa, przykościelny cmentarz ze starymi nagrobkami czy dzwonnica. Znajduje się tu również pałac, przekształcony obecnie na Wojewódzki Szpital dla Nerwowo i Psychicznie Chorych.

Przedostatnim przystankiem na naszej trasie jest Branica Radzyńska, ze swoim okazałym zespołem pałacowym z 2 poł. XVIII. Oprócz zespołu pałacowego warto tu zobaczyć park krajobrazowy z końca XIX w. oraz kapliczkę z 1906 roku.

Z Branicy Radzyńskiej kierujemy się w stronę Radzynia Podlaskiego i tam kończymy naszą kolejną podróż.

FOT. HTTPS://MOSTTHEMOST.PL/

Pałac Łubieńskich w Kolanie zwyciężył w województwie lubelskim w ubiegłorocznej edycji konkursu „Nasz Zabytek"

Piękne pałace i muzeum Zamoyskiego

Kolejna trasa liczy około 40 kilometrów i przebiega następująco: Parczew – Wierzbówka – Milanów – Kostry – Czeberaki – Gęś – Jabłoń – Kolano – Przewłoka – Parczew.

Podróż ponownie zaczynamy w Parczewie, gdzie główne zabytki to neogotycka bazylika kolegiacka wybudowana w latach 1905-1913, drewniana dzwonnica z 1675 r., hala targowa na placu Wolności, wzniesiona w 1938 r. według projektu Artura Bernhardta oraz budynek dawnej synagogi.

Pozostałości po Żydach jest tu jednak więcej. To m.in. mykwa, czyli dawna rytualna łaźnia żydowska, znajdująca się przy ul. Piwonia 1. Obiekt wybudowany na początku XX wieku, posiada cechy architektury modernistycznej. Po II wojnie światowej przebudowano go na salę widowiskowo-kinową. Obecnie to dom weselny.

Spokój, cisza i przepiękne krajobrazy to domena nadbużańskich okolic

Wyjeżdżając z centrum miasta kierujemy się drogą wojewódzką nr 815 w stronę Lubartowa. Tuż za mostem na rzece Piwonia skręcamy w prawo, w ulicę Lipową. Dojeżdżamy do niewielkiej miejscowości o urokliwej nazwie Wierzbówka. Tutaj warto zobaczyć kapliczkę z rzeźbą Jana Nepomucena z lat 60. XIX w. Pod kapliczką z kolei znajduje się sklepiona piwnica, służąca w czasie II wojny światowej za schronienie.

Następnie mijamy Wierzbówkę i wjeżdżamy do lasu i polną, później szutrową drogą dojeżdżamy do Milanowa. Warto odwiedzić tutaj dawny cmentarz epidemiczny oraz cmentarz parafialny z pomnikiem poległych żołnierzy z SGO „Polesie" gen. F. Kleeberga. Znajduje się tu również kościół parafialny pw. Niepokalanego Poczęcia NMP wzniesiony w latach 1858-1861 przez architekta Henryka Marconiego w stylu późnoklasycystycznym oraz XIX-wieczne budynki plebanii, szpitala i pralni szpitalnej.

W centrum miejscowości zachował się również pałac neoklasycystyczny z połowy XIX wieku, wzniesiony przez Czetwertyńskich, który obecnie jest siedzibą Liceum Ogólnokształcącego im. Marii Konopnickiej. Obok pałacu znajdują się dawne obiekty dworskie oraz dziewiętnastowieczny park, urządzony w stylu angielskim.

Z Milanowa kierujemy się dalej w stronę Kostr i Czeberaków. Dojeżdżamy następnie do miejscowości Gęś. Z Gęsi udajemy się do Jabłonia. Tutaj warty zobaczenia jest eklektyczny pałac, wybudowany w latach 1904-1905 dla Tomasza Zamoyskiego, ojca słynnego rzeźbiarza Augusta. Budowla to wyjątkowy w skali kraju przykład neogotyckiego pałacu w stylu późnego gotyku angielskiego z elementami renesansowymi i manierystycznymi. Właśnie tutaj urodził się August Zamojski znany polski rzeźbiarz. Jego życie i twórczość możemy poznać w tutejszym Muzeum Augusta Zamoyskiego, jedynym takim na świecie.

Czemierniki to miejscowość o niezwykle bogatej historii. Tutaj warto zobaczyć m.in. zespół zamkowy z lat 1615-1622

Wyjeżdżając z Jabłonia, drogą obok stacji paliw, kontynuując wędrówkę przez las „Smuga", kierujemy się do miejscowości Kolano. Tutaj z kolei znajduje się zachowany do dziś pałacyk, wybudowany w połowie XIX wieku przez ówczesnych właścicieli miejscowości, czyli ród Łubieńskich. Pałac zwyciężył w województwie lubelskim w ubiegłorocznej edycji konkursu „Nasz Zabytek".

Ostatnim przystankiem przed Parczewem będzie Przewłoka, gdzie na moście znajduje się symboliczna historyczna granica między Koroną Królestwa Polskiego a Wielkim Księstwem Litewskim, będącymi częściami składowymi Rzeczpospolitej Obojga Narodów.

Będąc w tych okolicach warto zajrzeć też do Poleskiego Parku Narodowego.

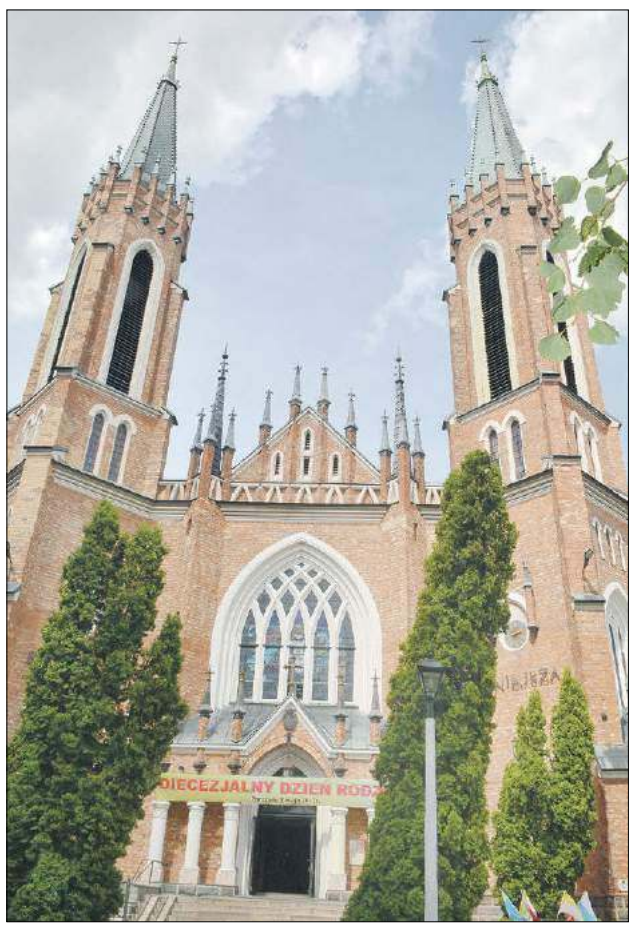

W Parczewie jednym z głównych zabytków jest neogotycka bazylika kolegiacka wybudowana w latach 1905-1913

Wizytówką Radzynia Podlaskiego jest świeżo wyremontowany zespół pałacowo-parkowy Potockich z połowy XVIII wieku

eprasa.pl cec4a008c3

W rywalizacji wzięli udział rękodzielnicy z czterech województw

Nagrodzili najpiękniejsze hafty i koronki

POWIAT BIALSKI Konkurs „Igłą malowane", organizowany przez Gminny Ośrodek Kultury w Białej Podlaskiej, to już tradycja. Prace uczestników, czyli przepiękne hafty i koronki wykonane własnoręcznie, od lat zachwycają konkursowe jury, które i w tym roku nie miało łatwego zadania, by wybrać te najpiękniejsze.

FOT. GOK BIAŁA PODLASKA/FACEBOOK

W kategorii młodzież wzięło udział 6 osób, oto tegoroczni laureaci

FOT. GOK BIAŁA PODLASKA/FACEBOOK

W piętnastej edycji konkursu wzięło udział 48 osób z czterech województw

PAULINA CHODYKA-ŁUKASZUK

16 kwietnia w Pracowni Koronkarstwa w Sitniku poznaliśmy laureatów XV Konkursu Koronkarskiego „Igłą malowane". Rywalizacja od lat cieszy się zainteresowaniem uczestników nie tylko z naszego regionu, ale i z całej Polski.

47 kobiet i jeden pan

Nie inaczej było i w tej piętnastej, jubileuszowej edycji. Wzięło w niej udział 48 osób z czterech województw. – Tradycyjnie mieliśmy cztery kategorie: trzy stałe, czyli haft krzyżykowy, haft płaski i koronka oraz tą zmienną kategorią był w tym roku tradycyjny ręcznik ludowy w hafcie lub koronce. Konkurs jak co roku cieszył się dużym zainteresowaniem. Najwięcej prac nadesłanych zostało w kategorii koronka – 22 osoby, w hafcie krzyżykowym – 11, w hafcie płaskim – 5, ręczniki wykonało 6 osób. W kategorii młodzież wzięło udział 6 osób – informuje główna organizatorka i instruktorka Gminnego Ośrodka Kultury w Białej Podlaskiej **Anna Waszkiewicz**.

Jak podkreśla, komisja konkursowa w składzie: Małgorzata Niewiadomska (przewodnicząca, wielokrotna uczestniczka konkursu), Agnieszka Borodijuk (dyrektorka GOK) i Renata Rudawska; nie miała łatwego zadania, bo wszystkie prace zachwycały. – Prace były na bardzo wysokim poziomie. Łącznie nagrodzonych zostało aż 30 osób. Rokrocznie w naszym konkursie bierze udział jeden pan, co roku jest jakiś inny. Tym razem to uczestnik zajęć naszego klubu seniora, który bardzo nas zaskoczył, bo rękodziełem zajmuje się zaledwie od trzech miesięcy. Jak nam tłumaczył, szydełkowanie to dla niego odskocznia i skuteczna walka z papierosowym nałogiem. Jego prace są bardzo ciekawe – opowiada instruktorka ośrodka kultury.

Tłumaczy, że komisja konkursowa podczas oceny nie widzi danych autorów poszczególnych prac. – Liczy się nie tylko technika wykonania, ale sposób prezentacji. Niekiedy przygotowanie pracy do pokazania komisji to połowa sukcesu. Bywało tak, że na pierwszy rzut oka rękodzieło nie robiło wrażenia, ale po rozłożeniu okazywało się prawdziwą perełką. Dlatego też uczestnicy muszą zwracać uwagę na to, w jaki sposób np. rozłożą, wyprasują czy przygotują do ekspozycji. Bardzo ważne, by było to zrobione estetycznie i schludnie – podkreśla organizatorka, która sama przez 14 lat zasiadała w komisji konkursowej.

To już tradycja

Konkurs „Igłą malowanie" wpisał się już na stałe w pejzaż kulturalny południowego Podlasia. – Bez konkursu w naszym ośrodku kultury zdecydowanie by czegoś brakowało. Jest w nim kawałek nas. Jesteśmy też bardzo wdzięczni innym gminom z naszego powiatu, które np. tak jak w tym roku GCK Konstantynów zachęcają mieszkańców do udziału, zbierają prace i wszystkie dostarczają do nas, by ułatwić udział m.in. osobom starszym. Podobnie zrobiła w tym roku również gmina Sosnówka – wyjawia Anna Waszkiewicz.

Jak przekazuje organizatorka, uczestnicy od razu po zakończeniu jednej edycji dopytują, jakie kategorie będą w następnej, by móc się jak najlepiej przygotować. – Co roku dołączają też nowe osoby, więc to nas bardzo cieszy. To jest w naszym konkursie dobre, że laureaci nie mogą brać udziału w kolejnym roku w kategorii, w której zdobyli nagrodę. Mogą za to wybrać inną. Nie chcemy się tym samym w pewien sposób zamknąć w gronie wielokrotnych laureatów i mistrzów, ale dać szansę innym rękodzielnikom. To dla nich okazja do wyjścia, rozmów, wymiany doświadczeń – podkreśla pracownica GOK.

W tym roku nie ma wystawy pokonkursowej, ale jak zapowiada instruktorka GOK, w przyszłej edycji organizatorzy chcą wrócić do tej tradycji. Nagrodami dla laureatów były zestawy ręczników. Wręczyli je: radny powiatu bialskiego Czesław Pikacz, dyrektor GOK Agnieszka Borodijuk oraz dyrektor Wydziału Spraw Społecznych Starostwa Powiatowego w Białej Podlaskiej Barbara Kociubińska-Koza oraz radna gminy Biała Podlaska Agnieszka Sęczyk.

Laureaci "Igłą malowane"

W grupie wiekowej do 15 lat: w kategorii **„haft krzyżykowy"**: I miejsce – Nikola Derkacz z Łukowców; wyróżnienie – Julia Wereszko z Zakanala, Maja Woźniak z Konstantynowa; kat. **„koronka"**: I miejsce – Maja Chudzik z Sosnówki, wyróżnienie – Zuzanna Abramowska z Konstantynowa; kat. **„haft płaski"**: wyróżnienie – Aniela Juszkiewicz z Konstantynowa.

W grupie wiekowej dorośli: w kategorii **„haft krzyżykowy"**: I miejsce – Edyta Król z Komarna, II miejsce – Małgorzata Maksimiuk z Ortela Królewskiego Pierwszego, wyróżnienie – Jadwiga Bazak z Konstantynowa, Andrzej Dorosz z Wólki Plebańskiej; w kategorii **„haft płaski"**: I miejsce – ex aequo Teresa Marek z Rakowisk, Teresa Charko z Zakalinek; II miejsce – Halina Łaziuk z Tłuśćca, III miejsce – Elżbieta Koryńska z Dokudowa Drugiego, wyróżnienie – Halina Bandzerewicz z Dokudowa Pierwszego, Anna Hornowska mieszkanka Domu Pomocy Społecznej w Konstantynowie, Marzena Borysiewicz mieszkanka DPS w Konstantynowie; w kategorii **„koronka"**: I miejsce – ex aequo Teresa Demidowicz z Ogrodnik, Krystyna Maziejuk z Białej Podlaskiej, II miejsce – ex aequo Eugenia Wasilewska z Konstantynowa, Justyna Osielska-Fąfara z Białej Podlaskiej, wyróżnienie – Wiesława Szabłowska z Rakowisk, Monika Sidorczuk z Krzewicy, Jolanta Frączak mieszkanka Domu Pomocy Społecznej w Konstantynowie; w kategorii **„tradycyjny ręcznik ludowy w hafcie lub koronce"**: I miejsce – ex aequo Danuta Bandzerewicz z Dokudowa, Zofia Kaliszuk z Janowa Podlaskiego, II miejsce – ex aequo Lucyna Zdanowska z Planty, Barbara Szmid z Hanny, III miejsce – Halina Birycka z Planty.

W tym roku po raz pierwszy przyznano Nagrodę Dyrektora Gminnego Ośrodka Kultury w Białej Podlaskiej. Otrzymała ją w kategorii "haft krzyżykowy" Elżbieta Harwacka z Radomia.

Puszczali latawce i skręcali balony

ROSSOSZ Puszczanie latawców, malowanie twarzy, żonglowanie i wiele innych atrakcji. Tak minął Dzień Dobra w Rossoszu. To już druga edycja wydarzenia. Była równie udana jak pierwsza.

– W tym roku po raz drugi obchodziliśmy Niedzielę Bożego Miłosierdzia pod hasłem Dzień Dobra. Szkolne Koło Caritas nr 39 z Zespołu Placówek Oświatowych w Rossoszu przywitało wszystkich zgromadzonych oraz wystąpiło z układem tanecznym do piosenki „Skrzypek". Kołem opiekuje się pani Patrycja Michalczuk i to właśnie młodzież z koła przygotowała wiele atrakcji – przekazuje dyrektor domu kultury, **Marzena Miszczuk-Głowacka**.

– Uczestniczyłem w wykonywaniu latawca Szkolnego Koła Caritas, który został ozdobiony znakiem Caritasu i podpisami wolontariuszy – opowiada Franek

Było malowanie twarzy, skręcanie balonów oraz rurki z bitą śmietaną. Głównym punktem spotkania było wykonywanie latawców dobra, które były puszczane na zakończenie imprezy. – Wszystkie latawce wzbiły się w górę, a to dzięki Tomaszowi Zarzyckiemu, który poprowadził warsztaty – dodaje dyrektor.

Kolejną atrakcją były warsztaty cyrkowe grupy Mali Wytrwali z Zaliszcza, którą prowadzą Dorota i Leszek Turukowie. Każdy mógł spróbować sztuki żonglowania czy jazdy na monocyklu. – Dzień Dobra zorganizowany w GOK-u bardzo mi się podobał. Jestem wolontariuszem Szkolnego Koła Caritas 39 w Rossoszu i poniekąd organizatorem tego dnia. Osobiście uważam, że takie spotkania są potrzebne – mówi **Franciszek Polubiec** z Rossosza. – W spotkaniu brały udział rodziny, znajomi i każdy ktokolwiek chciał przyjść. Uważam, że tego typu spotkania są potrzebne. Oprócz wolontariuszy, którzy rozdawali rurki z bitą śmietaną, malowali twarze i kręcili zwierzęta z balonów w Dniu Dobra udział brała też grupa cyrkowa, co było ciekawą rozrywką dla dzieci. Każdy kto chciał, miał szansę zrobienia własnego latawca. Uczestniczyłem w wykonywaniu latawca Szkolnego Koła Caritas, który został ozdobiony znakiem Caritasu i podpisami wolontariuszy. Uważam, że takie wydarzenie jest dobrym pomysłem na spędzenie niedzielnego popołudnia – podsumowuje 13-letni mieszkaniec Rossosza.

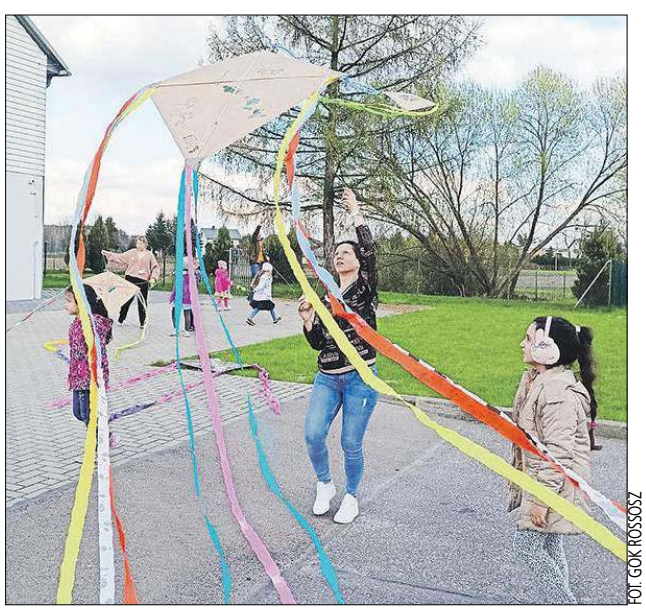

FOT. GOK ROSSOSZ

Głównym punktem Dnia Dobra w Rossoszu było wykonywanie i puszczanie latawców

(jlk)

eprasa.pl cec4a008c3

HOROSKOP

WODNIK

W poniedziałek i wtorek nuda ci nie grozi - będziesz mieć mnóstwo zajęć, a na twoje narzekania nikt nie zwróci uwagi. Wytrzymaj, nie rób zaległości. W środę pojawi się okazja poprawy pozycji zawodowej. Nie słuchaj plotek, lekceważ donosicieli, ufaj sobie. W czwartek i piątek nie bądź leniwy, masz dobry moment, by ruszyć z czymś nowym. W weekend sporo radości dzięki nowej znajomości i staremu zauroczeniu.

RYBY

W poniedziałek i wtorek w pracy warto zdecydować się na ważne posunięcie. Nie zapomnij tylko rozważyć wszystkich za i przeciw. W środę w uczuciach dobra passa, a życie rodzinne okaże się interesujące. Poszukiwanie dodatkowej pracy lepiej odłożyć na kiedy indziej. W czwartek wystarczy nieco starań, by sprawy domowe ruszyły jak należy. W piątek będziesz jak lew - wykorzystaj to. Weekend pełen miłości i pracy.

BARAN

W poniedziałek i wtorek nie licz na zbyt wiele w związkach, za to w pracy stoisz przed niezwykłą szansą. Ktoś zechce cię wykorzystać do swych celów i może być to dobre dla ciebie. W środę i czwartek szukaj pomocy przyjaciół i licz się z ich zdaniem, jeśli chcesz zabłysnąć w pracy. W piątek możesz odkryć na nowo uroki starej znajomości. W weekend osoby, które dotąd czekają na miłość, mogą liczyć na miłą odmianę losu.

BYK

W poniedziałek i wtorek trzeba będzie wziąć się z losem za bary. W pracy nie pozwalaj się wykorzystywać, podkreśl swoje znaczenie i zasługi. W środę i czwartek miej się na baczności, bo licho nie śpi. W piątek możesz podjąć nowe wyzwanie - nadchodzi czas na zmiany. Słuchaj mądrych ludzi. Możliwe niespodzianki. Weekend okaże się nietypowy, a twoje marzenia mogą się spełnić. W miłości - pora na decyzje.

BLIŹNIĘTA

W poniedziałek i wtorek trzeba będzie wielkiej czujności, by wyjść na swoje. W pracy ktoś próbuje podkopać twój autorytet - postaraj się zdusić sprawę w zarodku. Możliwy jest tu sukces, i to znaczny, ale nie obędzie się bez ofiar. Jeśli nie chcesz nią być - działaj. W środę i czwartek dokończ sprawy zaczęte. W piątek słuchaj intuicji, nie ryzykuj. Weekend miły, uczucie się rozwinie, ale nieco się otwórz.

RAK

W poniedziałek i wtorek nie wydawaj pieniędzy. Możesz mieć skłonności do szastania nimi, a szykują się nowe wydatki. W środę miłe chwile spędzisz z kimś bliskim, mogą też odżyć nieco wyblakłe uczucia. W czwartek i piątek nie polegaj na cudzych opiniach, staraj się samodzielnie rozeznać w sprawach, którymi się obarczasz. Weekend nie jest po to, by wciąż robić porządki. Warto zadbać o rozwój ducha i ciała.

LEW

W poniedziałek i wtorek uważaj na zdrowie i staraj się jasno wypowiadać, by twoje intencje było oczywiste dla słuchających. W środę nie bierz się za zadania, które przekraczają twoje możliwości. Trudno uwierzyć, że takie są, ale postaraj się uczciwie ocenić swe szanse. W czwartek i piątek nie obawiaj się zmian - niektóre okażą się wymarzone. W weekend oczarujesz kogoś właśnie poznanego.

PANNA

W poniedziałek z powodzeniem będziesz godzić ludzi, zarządzać, porządkować, ułatwiać porozumienie. Zyskasz uznanie. We wtorek i środę czyjeś zakulisowe działania mogą cię kosztować sporo nerwów. Nie rezygnuj ze swoich racji, spokojem i fachowością przekonasz niedowiarków. W czwartek uwaga na drodze, możliwe stłuczki. W piątek początek dobrej passy w finansach. Weekend spokojny, rodzinny.

WAGA

W poniedziałek trzeba będzie szczerze porozmawiać w pracy i nie liczyć na cud. To, co zostało zaniedbane, trzeba teraz nadrobić. We wtorek i środę dobra passa dla spraw mieszkaniowych. Może zdecydujesz się na remont lub zamianę? Przyjazne ci dusze wymagają troski. Nie można mieć przyjaciół tylko wtedy, gdy się ich potrzebuje... Czwartek i piątek - udane. Weekend pracowity. Omijaj sklepy, nie kupisz nic ciekawego.

SKORPION

W poniedziałek zdobądź się na szczerą rozmowę. Zadbaj, by twoje intencje zostały dobrze zrozumiane. We wtorek mogą się pojawić trudności w pracy i w domu. Załatw pilne sprawy, bo kłopoty się spiętrzą. W środę i czwartek pora na odrobinę szaleństwa, poznanie kogoś interesującego, zyskanie wzajemności w uczuciach i zgody w związku. W piątek miej się na baczności, nie pakuj się w kłopoty. Weekend więcej niż rozrywkowy.

STRZELEC

W poniedziałek i wtorek wskazany umiar i rzetelna ocena sytuacji. Nie myśl o zemście, ale raczej o ugruntowaniu swojej pozycji zawodowej. W środę dbaj o siebie, uważaj za kierownicą, nie pozwól, by ktoś tobą dyrygował. W piątek i sobotę świetny czas na sprawy urzędowe, ważne spotkania, lepsze finanse. Bądź wulkanem energii. W niedzielę - świetne chwile z ukochaną osobą. Samotni mogą spodziewać się odmiany.

KOZIOROŻEC

W poniedziałek i wtorek trzeba będzie przyłożyć się do pracy i uważać na to, co się mówi. W środę licz na drobne sukcesy, ale jeszcze nie wpadaj w euforię. W czwartek i piątek zachowaj rozsądek, nie złap się na lep pochwał. W sobotę pora na kontakty towarzyskie, które dadzą rozrywkę i pomogą ci zawodowo. W niedzielę zjawi się ktoś cudowny tuż obok ciebie. Nie przegap tej szansy na ciekawe i miłe zmiany w życiu.

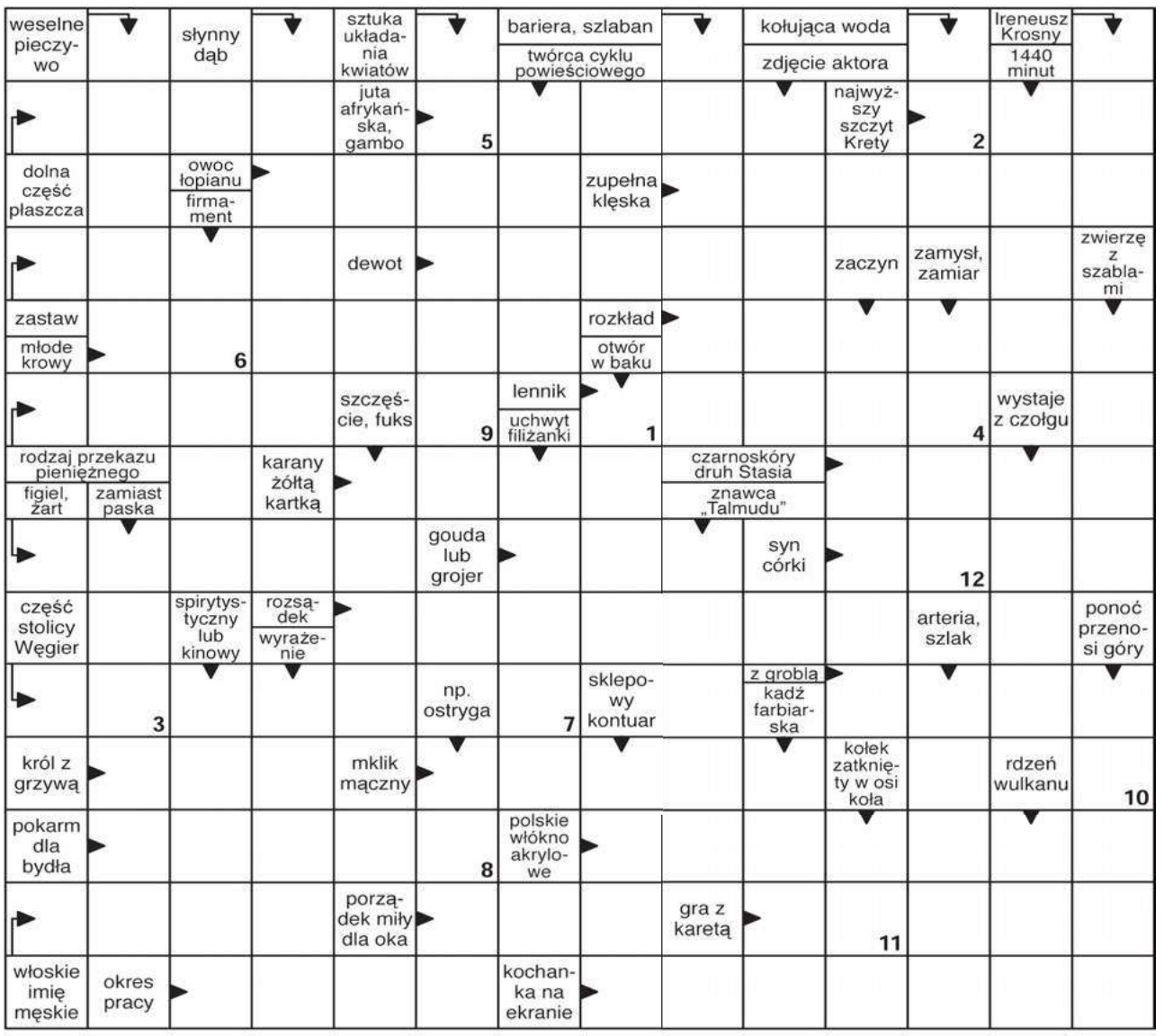

Litery z pól ponumerowanych od 1 do 12 utworzą rozwiązanie.

1	2	3	4	5	6
7	8	9	10	11	12

Widoczną na zdjęciu nagrodę otrzyma jedna z osób, które do piątku, 5 maja dostarczą do naszej redakcji – krzyżówkowy kupon konkursowy wycięty z tego wydania „Słowa" wraz z prawidłowym rozwiązaniem znajdującej się obok krzyżówki. Rozwiązania wysyłane pocztą należy kierować na adres: Redakcja „Słowa Podlasia", ul. Warszawska 15, 21-500 Biała Podlaska, z dopiskiem „Chwila dla Ciebie". Rozwiązanie krzyżówki z 16/2023 numeru „Słowa Podlasia": „Lato leśnych ludzi". Nagrodę otrzymuje Julia Drabenka. Odbiór nagród w siedzibie redakcji w ciągu miesiąca od opublikowania nazwiska.

Nagroda nr **18/2023** za rozwiązanie krzyżówki

SŁOWO PODLASIA
KUPON
18/2023
imię
nazwisko
adres
hasło

OFERTY DLA SAMOTNYCH SERC

704 Ela

Szukam pana do stałego związku, niepijącego, może mieć dzieci, najlepiej kawaler lub wdowiec, ponieważ wiara jest dla mnie ważna. Natomiast zasobność portfela, jak i w co pan wierzy, nie ma znaczenia. Jestem wdową, miłą, spokojną kobietą, potrafię kochać całym sercem, lubię sprzątać i gotować. Mam 53 lata i 17-letniego syna.

705 Anna

Mam 39 lat, jestem bezdzietną panną. Szukam kogoś do stałego związku. Jak chcesz mnie bliżej poznać - napisz.

706 Sławek

Kawaler, 36 lat, szuka partnerki do poważnego i stałego związku.

707 Adam

Mam 48 lat i 190 cm wzrostu. Pracuję zawodowo. Mieszkam w Chełmie, szukam pani do stałego związku, może być z dzieckiem. Interesuję się sportem oraz modelarstwem. Lubię zwierzęta oraz oglądać filmy. Kobieta powinna być szczera, wyrozumiała, kochająca, katoliczka, bez większych nałogów.

Potrzebujesz bratniej duszy, towarzystwa, miłości?

Przyślij do naszej redakcji swoją ofertę, napisz o swoich oczekiwaniach i pragnieniach.

List wyślij na adres redakcji. Każda oferta otrzyma swój numer kontaktowy, np: 001, 002. Nie będziemy podawać w gazetach nazwisk ani adresów osób składających oferty.

W liście w kilku słowach opowiedz o sobie: jak masz na imię, w jakim jesteś wieku, gdzie mieszkasz, jakie masz zainteresowania, dlaczego szukasz partnerki lub partnera i jakie masz wobec niego wymagania. Jeśli chcesz, możesz przysłać swoje zdjęcie, które uatrakcyjni ofertę.

Czytelnicy zainteresowani daną ofertą i osobą, powinni napisać do niej list, a do korespondencji dołączyć pustą kopertę ze znaczkiem pocztowym. Na pustej kopercie napisać numer oferty/osoby, do której mamy ten list odesłać. Redakcja będzie punktem kontaktowym dla osób, które zechcą się ze sobą poznać.

KUPON nr 18
Oferty dla samotnych
Aby oferta ukazała się w gazecie, należy dołączyć do niej oryginalny kupon z aktualnego numeru.

eprasa.pl cec4a008c3

PÓŁNOC NIERUCHOMOŚCI
NAJNOWSZE OFERTY
Pozostałe oferty znajdziecie Państwo na stronie 31
oraz na facebook i www.polnoc.pl/biala-podlaska

Czym jest działka ROD?

AGENT RADZI PÓŁNOC NIERUCHOMOŚCI

Czym jest działka ROD? Jaką funkcję spełnia? O czym muszą pamiętać ci, którzy chcą nabyć taką działkę?O działkach ROD opowiada agentka Północ Nieruchomości w Białej Podlaskiej, Klaudia Mikiciuk-Szpera.

JUSTYNA LESIUK-KLUJEWSKA

– Działka ROD to działka w ogrodach działkowych, które są zwykle zlokalizowane na obrzeżach miast lub na terenach wiejskich. ROD to skrót od „rodzinne ogrody działkowe" i jest to organizacja zrzeszająca osoby, posiadające działki w ogrodach działkowych. Głównym celem funkcjonowania Rodzinnych ogrodów działkowych (ROD) jest umożliwienie ludziom posiadania swojej własnej działki, na której mogą uprawiać warzywa, owoce i kwiaty. Zasady funkcjonowania działek ROD określa ustawa z dnia 13 grudnia 2013 roku o rodzinnych ogródkach działkowych – wyjaśnia **Klaudia Mikiciuk-Szpera**.

Korzystanie z dobrodziejstw natury

Działki ROD mają na celu promowanie zdrowego stylu życia, przywracanie kontaktu z naturą i umożliwienie korzystania z jej dobrodziejstw. – ROD służą także poprawie jakości życia w miastach i na terenach wiejskich poprzez zagospodarowanie terenów zielonych, zwiększenie ilości zieleni w mieście oraz stworzenie miejsc, w których można odpocząć i spędzać czas na świeżym powietrzu. Innym ważnym celem ROD jest ochrona środowiska naturalnego poprzez zachęcanie ludzi do uprawy roślin i tworzenia przyjaznych dla przyrody ogrodów. Działki ROD często wykorzystują techniki ekologiczne i organiczne, co pozwala na uprawę zdrowych i ekologicznych produktów – zauważa agentka. Dodaje, że ROD pełnią również ważną rolę społeczną, ponieważ zrzeszają ludzi o podobnych zainteresowaniach i pasjach. Często organizowane są w nich spotkania i imprezy, które umożliwiają nawiązanie nowych znajomości i wymianę doświadczeń z innymi ogrodnikami.

FOT. WWW.PIXABAY.COM.PL

Działki ROD mają na celu promowanie zdrowego stylu życia, przywracanie kontaktu z naturą i umożliwienie korzystania z jej dobrodziejstw

Nabycie działki ROD

Jak nabyć taką działkę? Warto na początek podkreślić, że takiej działki nie kupuje się w rozumieniu nabycia własności. Działkę się dzierżawi, ale wszystkie produkty na niej uprawiane i postawione na niej elementy, np. altana, domek itp. są własnością osoby, która dzierżawi działkę. – Aby nabyć działkę ROD, należy przejść przez kilka kroków. Najpierw trzeba znaleźć odpowiedni ogród działkowy. Najlepiej taki, który znajduje się w dogodnej lokalizacji i ma odpowiednie warunki dla uprawiania roślin. Następnym krokiem jest skontaktowanie się z zarządcą ogrodu. To on najpełniej poinformuje nas o dostępnych działkach oraz warunkach ich nabycia – zaznacza agentka. – Jeśli chodzi o wybór działki, to jest to już kwestia indywidualna. Należy wybrać działkę, która spełnia nasze wymagania i oczekiwania, a także – co ważne – jest zgodna z naszym budżetem. Kolejnym zaś krokiem jest wypełnienie wniosku o nabycie działki. Wniosek ten zwykle zawiera informacje dotyczące nabywcy, danedotyczące działki oraz jej położenie – zaznacza Klaudia Mikiciuk-Szpera. Po pozytywnym rozpatrzeniu wniosku należy podpisać umowę kupna-sprzedaży działki ROD. Ważne jest, aby przed podpisaniem umowy dokładnie zapoznać się z regulaminem ogrodu działkowego oraz obowiązującymi przepisami, aby uniknąć nieporozumień i konfliktów w przyszłości. Drugim sposobem nabycia takiej działki jest podpisanie umowy z dotychczasowym dzierżawcą, który zdecydował się przekazać za opłatą użytkowanie działki komuś innemu. Umowa musi być zatwierdzona przez zarząd ROD.

Masz pytania, dotyczące swojej nieruchomości? Chcesz sprzedać swoją nieruchomość, a nie wiesz jak się do tego zabrać? Zadzwoń do agentów Północ Nieruchomości w Białej Podlaskiej, a pomogą Ci przejść przez cały proces sprzedaży.

PROFESJONALIŚCI W NIERUCHOMOŚCIACH
PÓŁNOC NIERUCHOMOŚCI
Chcesz SPRZEDAĆ lub KUPIĆ MIESZKANIE, DOM, a może DZIAŁKĘ?
ZRÓB TO Z NAMI!
Darmowa konsultacja na temat twojej nieruchomości
Zadzwoń aby dowiedzieć się więcej!

Klaudia Mikiciuk-Szpera 885 851 172

Wojciech Gałecki 665 750 197

Wiola Kozak 604 494 489

2 DZIAŁKI BUDOWLANE
w otoczeniu lasu, Jaźwiny, pow. 1 790 m²

885 851 172
604 494 489
Jaźwiny
REKLAMA ID: 11580

DUŻA DZIAŁKA z domem

665 750 197
w centrum Janowa Podl.
REKLAMA ID: 11442

SIEDLISKO
pow. domu 90 m², pow. działki 2600 m²

604 494 489
w Mokranach Starych
REKLAMA ID: 11579

MIESZKANIE
pow. 79,03 m2, 3 pokoje

885 851 158
w Łukowie
REKLAMA ID: 11581

MIESZKANIE w BIAŁEJ PODLASKIEJ
pow. 68,80 m², 4 pokoje

665 750 197
ul. Kopernika
REKLAMA ID: 11403

DZIAŁKA BUDOWLANA
pow. 3 173 m²

885 851 158
w Ortelu Królewskim
REKLAMA ID: 11582

eprasa.pl cec4a008c3

MERKURY
email: merkury.bp@pro.onet.pl
www.golawscy.pl
SPRZEDAŻ MIESZKAŃ
PROMOCJA!
Bloczki ogrodzeniowe firmy Joniec
26 zł/szt. 30,54 zł/szt (cena z ostaniach 30 dni)
Kostka brukowa w atrakcyjnych cenach
504 071 200
507 064 103
Biała Podlaska
ul. Sidorska 53 83 344 39 92
ul. Grzybowa 50 83 311 33 93

FOTOWOLTAIKA
SPRZEDAŻ SERWIS MONTAŻ
662 888 918
NOWOŚĆ mycie paneli
BRACIA KUROWSCY
www.facebook.com/bracia kurowscy
braciakurowscy.pl

PMN AGRO
PMN AGRO Piotr Naumiuk
Stępków 137
21-211 Dębowa Kłoda
SKUP ZBÓŻ
KUKURYDZY i RZEPAKU
tel. 83 354 59 56, 789 075 220

TARTAK
ul. 3 Maja 11
08-210 Platerów
BUDOWA DOMÓW
DREWNO BUDOWLANE
szalówka • podłogówka • deski
tarasówka • kantówka • łaty
IMPREGNATY
697 077 424 723 616 218

OKNA DRZWI PELLET BRYKIET
www.serhej.pl
biuro@serhej.pl
Serhej PRODUCENT
Łomazy ul. Brzeska 33 tel. 83 341 70 40
Biała Podlaska ul. Sidorska 59B tel. 83 344 16 11
REMONTY BUDYNKÓW POD NADZOREM KONSERWATORSKIM

TARTAK STUDZIANKA
Drewno konstrukcyjne • Deski
Dachy • Altany
Drewno suche strugane
Deska elewacyjna • Deska podłogowa
508 848 759

DACH SERVIS Karpowicz Sp. z o.o.
POKRYCIA DACHOWE
MATERIAŁY • WYKONAWSTWO
BLACHY DACHOWE i MODUŁOWE • OKNA DACHOWE • GONTY
PRODUCENT RYNNY CIĄGŁEJ
Łomazy, ul. Lubelska 50A
83 341 71 54 603 665 661

OKNA
PARAPETY MOSKITIERY ROLETY
POMIAR WYCENA GRATIS
ARTPOL jacek.daniluk@wp.pl
kom. 505-011-645
Biała Podl., ul. Moniuszki 33
tel. 83-342-11-11
Sprawdź nasze ceny!!!

OKNA
ZDECYDOWANIE NAJTANIEJ!!!
DRZWI
BRAMY
ART-DOM
Biała Podl., ul. Powstańców 29a
tel. 601 380 306, 601 180 443

LOTY WIDOKOWE na prezent
TEL. 602 732 395

FIRMA BUDOWLANA
EKO-DACH
Usługi podnośnikiem koszowym
wynajem • montaż reklam
malowanie • prace dekarskie
pielęgnacja, wycinka drzew
Sławomir Krawczak
502 298 840
Wykonujemy usługi:
CIESIELSTWO
KRYCIE DACHÓW
DO WYSOKOŚCI 27 M
eko-dach.com
slawekkrawczak@vp.pl

AKLIM monitoring
Biała Podlaska, ul. Sidorska 56B
tel. 83 342-25-65
SYSTEMY ZABEZPIECZEŃ ALARMOWYCH
włamania i napadu • nadzoru wizyjnego
pożaru • kontroli dostępu
MONITORING ALARMOWY
AGENCJA OCHRONY
LEW-TRANS-BANK Sp. z o.o.
ul. 34 Pułku Piechoty 13, tel./fax 343-51-47
OCHRONA OSÓB I MIENIA
konwojowanie wartości pieniężnych
monitoring
grupa interwencyjna 24h

Konstal PRODUCENT
GARAŻE Blaszane
BRAMY Garażowe
KOJCE dla Psów
Najniższe CENY
Różne wymiary
Transport cały kraj
Montaż GRATIS
Dogodne RATY
GARAŻE WZMOCNIONE AUTOMATYKA DO BRAM
81-440-51-08 84-539-81-91
25-740-57-38 29-642-34-61
85-733-60-26 505-526-036
www.konstal-garaze.pl

Nie zwlekaj Twoja reklama z pewnością będzie skuteczna!
SŁOWO PODLASIA

OBWIESZCZENIE STAROSTY BIALSKIEGO

z dnia 28 kwietnia 2023 r.

Na podstawie art. 11d ust. 5 ustawy z dnia 10 kwietnia 2003 r. o szczególnych zasadach przygotowania i realizacji inwestycji w zakresie dróg publicznych (Dz. U. z 2023 r. poz. 162) w związku z art. 49 ustawy z dnia 14 czerwca 1960 r. - Kodeks postępowania administracyjnego (Dz. U. z 2022 r. poz. 2000 ze zm.), Starosta Bialski zawiadamia, że w dniu 21 marca 2023 r. wszczęto postępowanie administracyjne, w sprawie wydania decyzji o zezwoleniu na realizację inwestycji drogowej obejmującej rozbudowę drogi powiatowej Nr 1032L Janów Podlaski - Wygoda w zakresie budowy chodnika, w jednostce ewidencyjnej 060105_2 Janów Podlaski na działkach: nr ew. 34/1, w obrębie ewidencyjnym 0007 Janów Podlaski Osada; nr ew. 1186, w obrębie ewidencyjnym 0008 Janów Podlaski Wieś; nr ew. 26/2, w obrębie ewidencyjnym 0009 Janów Podlaski Wygoda, stanowiących istniejący pas drogowy oraz na działkach nr ew. 233/4, 234/1, 235/3, 235/5, 236/3, 236/5, 237/1, 238/4, 239/4, 249/2 i 249/3, w obrębie ewidencyjnym 0007 Janów Podlaski Osada, przeznaczonych pod projektowany pas drogowy, wydzielanych z działek nr ew. 233/3, 234, 235/1, 235/2, 236/1, 236/2, 237, 238/3, 239/3 i 249/1, a także na działkach nr ew. 30/7, 30/13 i 232, w obrębie ewidencyjnym 0007 Janów Podlaski Osada; na działkach nr ew. 640 i 642, w obrębie ewidencyjnym 0008 Janów Podlaski Wieś oraz na działce nr ew. 28/1, w obrębie ewidencyjnym 0009 Janów Podlaski Wygoda, dla których zostanie ograniczone użytkowanie.

Zgodnie z art. 49 K.p.a. w przypadku zawiadomienia stron przez obwieszczenie, doręczenie uważa się za dokonane po upływie czternastu dni od dnia publicznego ogłoszenia.

Wniosek o zezwolenie na realizację inwestycji drogowej wraz z załącznikami znajduje się do wglądu w siedzibie tutejszego urzędu tj. Starostwo Powiatowe w Białej Podlaskiej, ul. Brzeska 41, 21-500 Biała Podlaska, pok. 230 od poniedziałku do piątku w godzinach pracy urzędu.

Zamów najskuteczniejszą reklamę w województwie lubelskim

Jesteśmy największą grupą wydawniczą w regionie
4 współpracujące ze sobą portale internetowe
45 000 egzemplarzy gazet
Radio BonTon o zasięgu 100 km
3 tytuły prasowe dostępne w sumie w 16 powiatach
110 000 odbiorców Facebooka
100 000 unikalnych użytkowników portali internetowych

Zainwestuj w skuteczną reklamę, która może trafić do 200 000 odbiorców

ZADZWOŃ! NAPISZ DO NAS!

Joanna Olęcka
604 494 475, 83 344 75 56
j.olecka@slowopodlasia.pl

Krzysztof Kozłowski
665 750 376
k.kozlowski@slowopodlasia.pl

Mariola Glina-Fiutak
665 752 212
m.glina@slowopodlasia.pl

Małgorzata Andrzejuk
665 752 208
m.andrzejuk@slowopodlasia.pl

Otrzymasz SUPER OFERTĘ, wsparcie naszych doradców, redakcji i grafika

eprasa.pl cec4a008c3

WOJEWÓDZKI OŚRODEK RUCHU DROGOWEGO
w Białej Podlaskiej
ul. Orzechowa 60
KURSY
SZKOLENIA
EGZAMINY
tel. (83) 342 58 20
www.wordbp.pl

MOTORYZACJA

SAMOCHODY - SPRZEDAŻ

Audi

❒Audi A6C4 2,5 TDI (1997) 4600 zł, 506 818 281

Citroen

❒Citroen Saxo (1999), 500 560 995

Ford

❒Sprzedam: Ford Kuga 2,0 130 tys. (2013), 660 636 066

❒Ford Mondeo (2004) 5,5 tys., 500 626 650

Mercedes

❒Mercedes W211 (2004) 2,7 CDI 18 900, 690 405 418

❒Mercedes E200 CDI (2005), 732 808 900

Nissan

❒Nissan Almera 1,5 diesel (2003), 723 974 189

Opel

❒Astra + gaz (2002), 608 039 747

Renault

❒Renault Megane 1,9 DTI (2007), 794 357 444

Toyota

❒Kupię starsze Toyoty, 790 596 234

❒Corolla (2018) salon, 534 867 940

Volkswagen

❒Volkswagen Golf 4 (czasami nierówna praca silnika), 536 532 561

Volvo

❒Volvo V70 (2009) 2,0 TDI, przebieg 254 000 km, 793 074 814

Ciężarowe

❒Mercedes Sprinter kaczka, kupię, 790 596 234

SKUP AUT
SPRAWNE
USZKODZONE
BEZ BADAŃ
BEZ OC
BEZ DOKUMENTÓW
535 555 023

SAMOCHODY - KUPNO

❒Autokasacja, Sidorska 215, 608 434 634

❒Solidnie płacę, 515 471 038

❒Kupię auta całe i uszkodzone, 793 263 048

❒SKUP AUT, DOJEŻDŻAMY, WYCENIAMY NA MIEJSCU, CAŁE, USZKODZONE, ZADZWOŃ ZAPYTAJ, 503 816 616

❒KUPIĘ KAŻDĄ STARĄ TOYOTĘ ORAZ MERCEDESA, NAJLEPIEJ ZAPŁACĘ, PROSZĘ DZWONIĆ, 503 816 616

❒Kupię auta całe i uszkodzone, 504 980 110

❒Kupię samochody do 4000 zł, 690 288 356

MOTOCYKLE I QUADY

❒Kupię stare motocykle! 608 434 634

❒Sprzedam skuter, 83 311 35 10

USŁUGI

❒Elektryka, instalacje, pomiary, 507 370 567

❒Wynajmę sprzęt: koparka, koparko-ładowarka, wywrotka z HDS. Kontakt pod nr. 698 660 111

❒Klimatyzacje, montaż, raty, 507 370 567

❒Żwir, piasek, ziemia ogrodowa, koparki, wywrotki, 83 342 35 22, 503 009 959

❒CYKLINOWANIE, 512 246 444

❒Glazurnik, wykończenia wnętrz, 505 763 492

❒Autolaweta, tanio, 506 766 170

❒Kominiarz, 794 994 780

❒Transport tanio, 506 766 170

❒Docieplenie budynków, 516 664 603

❒Ocieplanie poddaszy, wykończenia wnętrz, remonty, 516 664 603

❒Noclegi, 603 057 174

❒MALOWANIE DACHÓW, 516 964 592

❒Dachy, rynny, obróbki, podbitki, kominy, domy drewniane, 502 600 439

USŁUGI REMONTOWO - BUDOWLANE, 504 381 107

❒DOCIEPLANIE BUDYNKÓW, SZYBKO, TANIO, SOLIDNIE, 502 053 214

❒Tani hotelik, 503 894 670

❒Usługi koparko-ładowarką, 881 944 155

Przeprowadzki, meble, AGD, RTV i inne, 504 381 107

❒Ocieplenia kompleksowo, 512 655 590

❒Dachy kompleksowo, 512 655 590

❒Tartak przewoźny. Hydrauliczny załadunek i obracanie kłody, 505 091 013

❒Remonty, elektryka, hydraulika, glazura, terakota, 664 626 088

❒Usługi budowlane koparką, koparko-ładowarką, wyburzenia, prace ziemne, 502 249 519

❒Kompleksowe usługi dekarskie, 789 372 455

❒Nowy zakład, Lipnica. Nagrobki tańsze. Zatrudnię pracownika, 887 799 994

MALOWANIE DACHÓW, 504 043 310

❒Złota rączka, 601 055 521

❒Ślusarstwo, balustrady, ogrodzenia, 793 555 192

❒Tanie noclegi, 889 798 643

❒MEBLE NA WYMIAR. Szafy z systemem drzwi przesuwnych, garderoby, biurowe, kuchenne. BEZPŁATNA WYCENA. 605 268 787

❒Docieplanie, malowanie, podbitka, elewacje, 668 302 245

❒Wymiana podwalin, 500 090 397

❒Kominiarz, 794 994 780

❒Remonty, wykończenia kompleksowo, 791 604 505

❒Masaże stacjonarnie i z dojazdem, 695 824 235

❒Elewacje, renowacje, docieplenia, 663 040 333

❒Wyprzedaż nagrobków, tablic, płyt granitowych, Lipnica, 663 631 693

❒Minikoparka, wywrotka, biooczyszczalnie, trawniki, 509 111 286

❒Glazurnictwo, 691 134 909

❒Glazurnik, 662 778 865

❒Szalowanie domów drewnianych, budowa domków letniskowych, 510 277 545

❒Wywóz nieczystości płynnych, przepychanie, udrażnianie kanalizacji. Faktura VAT, 785 130 604, 605 336 756

❒Stawy, rowy kopanie - odmulanie, 601 804 809

❒STUDNIE WIERCONE, POMPY CIEPŁA. SOLIDNIE !!! 608 046 239

❒Układanie kostki brukowej, najniższe ceny na rynku, 513 752 374

❒Roboty budowlane: murowe, żelbetowe, elewacyjne, 503 006 762

Wójt Gminy Kodeń

informuje,

że w siedzibie Urzędu Gminy Kodeń w dniach od 26 kwietnia do 17 maja 2023 r. będzie wywieszony wykaz nieruchomości przeznaczonych do sprzedaży położonych w obrębie Kodeń II gm. Kodeń i wykaz nieruchomości przeznaczonych do dzierżawy (przedłużenie dotychczas zawartych umów) położonych w obrębach: Dobratycze, Kożanówka, Zabłocie, Kąty i Kopytów Kolonia gm. Kodeń stanowiących własność Gminy Kodeń.

PÓŁNOC NIERUCHOMOŚCI

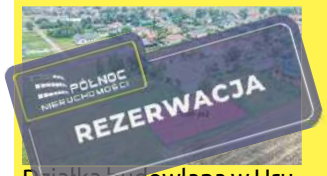

Działka budowlana w Hrudzie, pow. 1 000 m², 885 851 172

Działka 884 m², Łazy k. Łukowa, 885 851 158

Łąka ze stawem, 8200 m², Matiaszówka, 885 851 158

Działka budowlana, pow. 3 400 m², Wólka Plebańska, 80zł/ m², 604 494 489

Działka budowlana w miejscowości Grabanów Kolonia, pow. 1085m², 604 494 489

2 działki inwestycyjne w miejscowości Liszna woj. lubelskie pow. bialski, gmina Sławatycze, 604 494 489

Mieszkanie w Białej Podlaskiej na osiedlu Kopernika pow. 68,80 m², 665 750 197

Działka budowlana w Kol. Grabanów, pow. 1 603 m², przy trasie Grabanów - Rokitno, 604 494 489

Sprzedaż lokalu usługowego w Łukowie przy ul. Farfak 2A, pow. 631,5 m², 885 851 158

3-pokojowe mieszkanie przy ulicy Józefa Beka w Białej Podlaskiej, pow. 52,58, 885 851 158

Dom z dużą działką ok. 4000 m² w Czeputce, 665 750 197

Do wynajęcia lokal usługowo-gastronomiczny z ogródkiem w centrum miasta, 885 851 172

Do wynajęcia lokal usługowy w centrum Łosic, 885 851 158

Lokal handlowo-biurowo-usługowy w Białej Podlaskiej przy ulicy Lotniczej z możliwością przekształcenia na lokal mieszkalny, 885 851 172

Do wynajęcia lokale usługowe w Międzyrzecu Podlaskim, 885 851 172

Dom w Lipnicy gm. Rokitno, działka 4000 m² + las, 885 851 172

Duża działka z domem w centrum Janowa Podlaskiego, 665 750 197

Mieszkanie 2-pokojowe Międzyrzec Podlaski, 41,50 m², 604 494 489

Działki na sprzedaż, Zakrze gm. Łosice, 885 851 158

Dwie działki budowlane w Jaźwinach, pow. 1 790 m², 885 851 172, 604 494 489

Mieszkanie w Łukowie, pow. 79,03 m², 3 pokoje, 885 851 158

Działka budowlana, Ortel Królewski, pow. 3 173 m², 885 851 158

NAUKA

❒Matematyka, chemia, fizyka - od podstawówki do matury, 511 758 548

NIERUCHOMOŚCI

DOMY

❒Dom, 514 237 406

❒Sprzedam posesję, centrum Łosice, 729 878 848

MIESZKANIA

❒Sprzedam parter, 661 315 133

▼ CD. NA STR. 32

eprasa.pl cec4a008c3

Atrakcyjna działka budowlana w Czosnówce, 665 750 197

Dom w Białej Podlaskiej przy ulicy Warszawskiej, 885 851 172

Sprzedam działkę przy ulicy Łomaskiej, 885 851 172

Sprzedam posiadłość ze stawem w Rossoszu, 885 851 172

Atrakcyjna działka budowlana Styrzyniec, 665 750 197

Sprzedam działkę siedliskową w Krasnej, powierzchnia 3 900 m², 665 750 197

Dom o powierzchni 62 m² w Borsukach, 885 851 172

Działka budowlana w Sławatyczach, ok. 500 metrów do rzeki Bug, 604 494 489

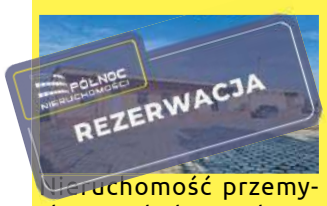

Nieruchomość przemysłowa, Włodawa, obszar 2,1264 ha, 665 750 197

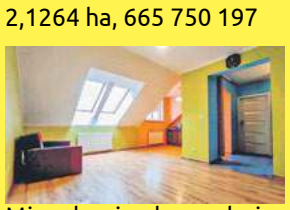
Mieszkanie dwupokojowe w centrum Terespola, pow. 44 m², 604 494 489

Dom w Międzyrzecu Podlaskim o powierzchni 103 m² na działce 5 612 m², 604 494 489

Zadbany dom w Rossoszu o powierzchni użytkowej 107 m², całkowicie podpiwniczony, posiada pięć pokoi, kuchnię i dwie łazienki, 665 750 197

Budynek inwestycyjny w Misiach o pow. 150 m², 604 494 489

Parterowy dom w Białej Podlaskiej. Powierzchnia użytkowa 75 m², częściowo podpiwniczony, cena - 330 000 zł, 665 750 197

10 działek budowlanych w miejscowości Szachy. Powierzchnia od 1762 do 3201 m², 665 750 197

Działka budowlana w Bublu Granna nad Bugiem, pow. 1 575 m², 604 494 489

Sprzedam dom + sklep przy ulicy Witoroskiej w Białej Podlaskiej, 885 851 172

Duża działka budowlana + działka rolna, Derewiczna gm. Komarówka Podlaska, 885 851 172

Działka o pow. 3 200 m² w Gnojnie, 885 851 172

Działki w Zahajkach, powierzchnia 1968 m², dogodne warunki dla zabudowy jednorodzinnej, 669 494 058

Nieruchomość przemysłowa w Międzyrzecu Podlaskim z istniejącą hurtownią spożywczą i stacją gazu LPG, przy ulicy Warszawskiej, blisko wylotu na drogę E 30 (krajowa A2), 665 750 197

Działka z wydanymi warunkami zabudowy wśród łąk w pobliżu rzeki Krzny na obrzeżu wsi Tuliłów, powierzchnia 1793 m², 669 494 058

Działka w Wólce Polinowskiej o powierzchni 2700 m², 885 851 172

Nowoczesna hala przemysłowa o łącznej powierzchni 3 150 m² usytuowana na działce hektarowej w miejscowości Wohyń, 885 851 172

Dom w Polatyczach z działką 3000 m², 665 750 197

3 działki budowlane w Miejscowości Horbów Kolonia, na nowopowstającym osiedlu domków jednorodzinnych, pow. 931m², 604 494 489

Dom wolnostojący w Porosiukach, powierzchnia domu 160 m², powierzchnia działki 830 m², 604 494 489

Lokal handlowo-usługowy o powierzchni 24 m² w pawilonach przy ul. Terebelskiej 60, tel. 604 494 489

Działka na skraju wsi Żerocin, 669 494 058

Ogrodzona działka w miejscowości Jagodnica, pow. 2 600 m², 669 494 058

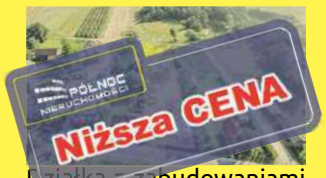

Działka z zabudowaniami o powierzchni 1 700 m², Stary Bubel, uzbrojona w przyłącze energetyczne, 604 494 489

Dom w stylu skandynawskim w Hrudzie, 665 750 197

Nowoczesne i komfortowe mieszkanie ul. Sidorska, 885 851 172

Działka budowlana w Ciciborze Dużym, pow. 1 500 m², 885 851 172

Działki budowlane w Czosnówce, 604 494 489

Dom w Białej Podlaskiej niedaleko centrum, 171 m², 665 750 197

Działka rolna, Curyn, pow. 2,0096 ha, 665 750 197

Działka budowlana w Anielkach, obręb Wygnanka, pow. 3 800 m², 669 494 058

Budynek usługowo - handlowy z najemcą w Terespolu, 665 750 197

Kamienica w centrum miasta Biała Podlaska, 885 851 172

Działki budowlane w Sycynie, pow. ok. 1 200 m, 885 851 172

Dom w Centrum Komarówki Podlaskiej, pow. 218 m², 604 494 489

Mieszkanie położone na 1 piętrze w Białej Podlaskiej przy ulicy Terebelskiej, pow. 48,80 m², 885 851 172

Działka w Międzyrzecu Podlaskim przy ul. Zadwornej. Powierzchnia działki 1034 m² o wymiarach szer. 25 m i dł. 42 m, 885 851 158

Dom o powierzchni 200 m², działka powierzchnia 2661 m², Grabanów, 604 494 489

Ziemia rolna w Gminie Terespol: Łobaczew Mały, Małaszewicze Małe, Łobaczew Duży, 5,3635 ha, 604 494 489

Dom o powierzchni 250 m², Grabanów, powierzchnia działki 2063 m², 604 494 489

Lokal handlowo-usługowy w centrum Janowa Podlaskiego, 885 851 172

Na sprzedaż duża działka z murowanym domem w Nowosiółkach (gm. Zalesie) - 219 000 zł, 604 494 489

Dom o powierzchni 150 m², w Białej Podlaskiej przy ulicy Prusa, powierzchnia działki 719 m², 885 851 172

Działka w Międzyrzecu Podlaskim przy ul. Zahajkowskiej, powierzchnia działki 934 m², 885 851 158

Mieszkanie 69 m², 2 piętro, ul. Janowska, Biała Podlaska, 604 494 489

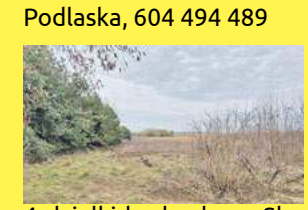
4 działki budowlane, Sławacinek Stary, 665 750 197

Działka budowlano-inwestycyjna w mieście Terespol, pow. 2,78 ha, 604 494 489

Siedlisko w Mokranach Starych, pow. domu 90 m², pow. działki 2 600 m², 604 494 489

eprasa.pl cec4a008c3

CD. ZE STR. 30

Sprzedam mieszkanie ul. Łukaszyńska, 2 piętro, 47 m², balkon, 504 381 107

Wynajmę lub sprzedam mieszkanie, 2 piętro, Sidorska, 504 381 107

❒**Sprzedam mieszkanie, parter, powierzchnia 38 m², 504 381 107**

❒Mieszkanie - lokal centrum, 662 205 774

❒Sprzedam mieszkanie 45 m², 509 376 507

❒Sprzedam mieszkanie trzypokojowe 60 m². Cena do uzgodnienia, 606 425 609

❒**Kupię mieszkanie do remontu lub z problemem prawnym, tel. 514 818 455**

❒Kawalerkę wynajmę, 691 348 690

LOKALE

❒Wynajmę plac i magazyny. Usługi składowania towarów w mroźni. Lokalizacja Międzyrzec Podl., 502 649 193

❒Stancja, 602 376 218

DZIAŁKI

❒Sprzedam działkę rolną 0,5736 Jaźwiny, 501 702 882

❒Kupię pole, Biała - okolice, 500 564 764

❒Kupię las, drzewo tartaczne, 502 365 643, 692 258 780

Działki budowlane w miejscowości Zaberbecze, 784 808 949

❒Kodeń III, sprzedam działkę leśną 1,32 ha 90-letni las mieszany, 503 107 545

❒Plac Akademicka, las E-30, Husinka, 793 895 369

❒Sprzedam działkę, (esemesy) 509 682 565

❒Sprzedam działkę w Rzeczycy 26 a, 502 713 486

❒Sprzedam działki budowlane, Sitnik, 605 424 480

PRACA

ZATRUDNIĘ

❒Zatrudnię do produkcji okien. CV Sitnicka 135

BILL-BUD

BILL-BUD Sp. z o.o.
w Białej Podlaskiej **zatrudni:**
- kierownika robót sanitarnych
- kierownika kontraktu/ brygadzistę
- pracowników ogólnobudowlanych z doświadczeniem

Kontakt: biuro@bill-bud.pl
Telefon: 796-778-667

❒Spółka Top Pro zatrudni pracowników produkcji. Miejsce pracy: Woroniec, okolice Biała Podlaska. Zakes obowiązków: nadzór nad przyjęciem surowca do produkcji, obsługa maszyn i urządzeń produkcyjnych. Wszelkie dodatkowe informacje pod numerem telefonu 782 971 195

PRACA

DOJAZDY DO PRACY

WIPASZ jest nasz!

Poszukujemy:
- PRACOWNIKÓW PRODUKCJI
- OPERATORÓW MASZYN I URZĄDZEŃ
- BRYGADZISTÓW
- AUTOMATYKÓW, ELEKTRYKÓW I MECHANIKÓW
- MAGAZYNIERÓW
- PRACOWNIKÓW EKIPY MYJĄCEJ
- KIEROWCÓW - KAT. C+E

Oferujemy:
- UMOWĘ O PRACĘ
- ATRAKCYJNE WYNAGRODZENIE
- PREMIE
- DOJAZDY Z: BIAŁA PODLASKA, RADZYŃ PODLASKI, ŁUKÓW, ROSSOSZ - NA DZIAŁY PRODUKCJI
- DARMOWE POSIŁKI
- PAKIET SOCJALNY

Zgłoszenia: pod numerem tel.: **605 742 565** lub **609 460 768** na email: **rekrutacja.mc@wipasz.pl** oraz osobiście w **Zakładzie Drobiarskim Wipasz, ul. Siteńska 26, Międzyrzec Podlaski**

ZieloneFermy

Dołącz do naszego zespołu jako

KIEROWNIK FERMY DROBIU

Oferujemy:
- umowę o pracę
- samochód służbowy
- system premiowy
- pakiet socjalny
- pracę w firmie o prestiżowej poz. rynkowej
- elastyczny czas pracy

Kontakt:
887 076 071
zielone.fermy@wipasz.pl

WIPASZ jest nasz!
www.wipasz.pl

❒Zlecę wykonanie elewacji, 796 778 667

❒PPHiU Dombud Spółka z o.o. zatrudni pracownika do działu księgowości. Prosimy o przesłanie CV na adres e-mail: biuro@dombudbp.pl

❒Murarza do klinkieru, 721 954 436

❒Dociepleniowca, 663 279 918

BUDOWLANE

❒Kupię stodoły, spichrze lub zamienię na deski, 797 815 354

❒OGRODZENIA: panele, siatki ogrodzeniowe, słupki, bramy - montaż, 572 998 280, 517 823 680

❒Przyjmę piach, ziemię, 608 534 197

❒Żwir, piasek - mixokret, kamień, tłuczeń, roboty ziemne, czarnoziem, 503 009 959

❒Żwir, piasek, ziemia - Kamaz, 502 385 750

❒Żwir, piasek siany, czarnoziem, beton podsypkowy, transport, 502 249 519

❒Wiata stalowa spawana 15x12x5, 502 713 486

SPRZEDAŻ - INNE

❒**Drewno rozbiórkowe suche, tanio, 691 522 160**

❒ZUH Kruk oferuje nawozy dolistne MicroActive, MacroActive DR. Green pełen asortyment, 604 590 497, 698 680 997

❒Wyprzedaż garażowa w każdą niedzielę 11.00 - 16.00, 696 343 607

❒Drewno opałowe, 691 522 160

❒Opoły dębowe, 691 522 160

❒Barakowóz, duża samochodowa, krokwie oczepy, meble ogrodowe, wiata, 793 895 369

❒Drewno opałowe różne gatunki, 511 664 058

❒Drewno opałowe kominkowe + transport, 514 964 849

WĘGIEL
BONIFIKATA NA KOSTKĘ
1750 zł/tona
Milanowicz
Chotyłów, ul. Tartaczna 2A przy dworcu PKP
tel. 83 377 82 28
502 202 581, 500 260 872

UTHO Marek Dejneka
oferuje w sprzedaży:
węgiel kamienny
kruszywa
wapno nawozowe
pellet, nawozy
mat. budowlane
SKUP ZBÓŻ, ŁUBINU I GRYKI
tel. 604 437 407

Kropka
Sławomir Kropiwiec
WĘGIEL • PELLET • WAPNO NAWOZOWE
Kruszywa bezpośrednio z kopalni
o/Małaszewicze 721 08 09 09
o/Przewłoka 784 94 08 22

ROLNICZE

MASZYNY

❒Kupię ciągniki, maszyny sprawne lub do remontu, zarejestrowane lub nie, 603 855 072

❒Kupię talerzówkę, kosiarkę, siewnik, pługi, sadzarkę, rozrzutnik, 663 893 465

❒**Kupię wszystkie ciągniki, ładowarki, prasy, przyczepy, kombajny, maszyny, także uszkodzone, 665 207 084**

❒Kopaczka elewatorowa i kultywator, 691 522 160

❒Wywrotki, 606 771 196

❒Agregat uprawowy, beloprzyczepa, 793 895 369

❒Siewnik Poznaniak, lejek do nawozu, rozrzutnik obornika, brony 5, kultywator, opryskiwacz, grabacz 7, pług 4 owerum, kombajn New Holland 1545, 607 557 388

❒Kupię obsypnik, brony, pługi, 502 243 030

❒Kupię przyczepę jednoosiową do ciagnika, 501 072 202

❒Kupię Fergusona C330, 510 904 602

❒Sadzarka, kopaczka, pająk, motyl, 505 071 250

❒Sprzedam C360, C330 Białoruś, bizon, przyczepa, owijarka, 667 799 205

SPRZEDAŻ DREWNA
OPAŁOWEGO I KOMINKOWEGO
602 100 131
Rakowiska, ul. Wspólna 112
Biała Podlaska

❒Kupię prasy kostkujące, rolujące, kombajny, przyczepy, agregaty, ciągniki małe i 4x4, trola, sprawne i uszkodzone, 503 643 162

❒Kultywator 2,70, 502 243 030

SKUPUJEMY KONIE
w każdej kondycji
Szybka płatność dwa dni

519 136 146
506 385 510

❒Sprzedam przód do C-380 po regeneracji. Możliwa zamiana, 570 606 232

❒Sprzedam: owijarka do bel, zagrabiarka 7, 691 488 053

❒Ciągnik C360 3P, pług, 503 697 806

❒Kabina C-360 otwierana na dwie strony, siłownik D47, 666 677 491

❒Sprzedam maszyny rolnicze, pługi 2, talerzówka i inne, 889 813 002 po 16.00

❒Talerzówka, pługi 3, obsypnik 5 i 3, 502 243 030

❒Wóz obsypnik 3, 83 359 98 04

DAM PRACĘ

ZATRUDNIĘ:
- OGRODNIKA LUB POMOC OGRODNICZĄ
- BRUKARZA LUB POMOC BRUKARSKĄ
- PRACOWNIKA FIZYCZNEGO

Mile widziane prawo jazdy kat. B

ZAPEWNIAMY:
- Umowę o pracę
- Wynagrodzenie adekwatne do umiejętności
- Możliwość zakwaterowania

Proszę o kontakt zdecydowane i chętne pracować osoby

tel. 511 126 841 ■ e-mail: alejaroz@interia.eu

CD. NA STR. 33

eprasa.pl cec4a008c3

SKUP BYDŁA
Marcin Rosa
GOTÓWKA lub SZYBKI PRZELEW
ZAKUP
na WAGĘ ŻYWĄ
lub poubojowo WBC
w KAŻDEJ KONDYCJI
508 537 058

CD. ZE STR. 32

❒Przyczepa jednoosiowa nowa, glebogryzarka nowa, kultywator, brony, 510 399 615

❒Agregat, poznaniak, talerzówka, 661 899 344

❒Sadzarka, kopaczka, sortownik, kosiarka pająk, 505 071 250

❒Kupię sadzarkę, kosiarkę, przyczepę, ciągnik z turem inne, 783 154 031

❒Przyczepa, wywrotka jednoosiowa, Zetor 7245 (1988), 605 684 208

ZWIERZĘTA

❒Owce kameruńskie matka +2 córki oraz śliczne mieszańce, 514 007 575

❒Cielaki, jałówki, byczki, żarłaki - sprzedam, 516 720 340

❒Wałach gniady 4 lata, 83 378 15 19

❒Jałówki mleczne do zacielenia, źróbki sokólskie, 885 251 560

❒Sprzedam tuczniki, 889 498 397

❒Cielęta, 510 607 177

❒Indyki odchowane, białe, 691 189 932

❒Sprzedam jagnięta, 606 965 631

❒Sprzedam pszczoły, Studzianka, 608 577 829

❒Cielaki, 665 557 580

❒Rzeźnia kupi bydło pourazowe do uboju z konieczności, 511 075 866, 662 396 670

❒Kupię bydło rzeźne i konie, odbiór z gospodarstwa z ważeniem, płatne gotówką lub przelewem, faktura, wyrejestrowanie lub WBC, 693 950 620, 507 645 590

❒Sprzedam cielęta powyżej dwóch tygodni, 506 385 510

POZOSTAŁE

❒Siano, słoma, Krzesk, 609 665 549

❒Sprzedam 800 kg gorzkiego łubinu karo - 200 zł za kwintal, tel. 516 168 743

❒Sadzeniaki Irga i inne odmiany. Dostawa gratis Biała i okolice, 500 369 041

❒Sprzedam siano i słomę, 697 554 732

❒Sprzedam owies, 511 939 915, po 16.00

❒Sprzedam ziemniaki jadalne, sadzeniaki, 608 879 311

❒SKUP ŁUBINU, 607 781 627

❒Siano, 698 131 678

❒Kupię zboże, 515 496 967

❒Gryka, kukurydza, zboże, U-912, 664 568 550

❒Siano, słomę kupię, 691 960 127

❒Sprzedam ziemniaki Lili, Ignacy, Katania, Rudolf, Kalibraż 30-50, 515 336 069

❒Żmijka, średnica 200, dł. 8 m, 574 336 524

❒Wapno nawozowe, 794 440 420

❒Kupimy słomę ze starych stogów, 794 440 420

❒Kupię stodołę i inne stare budynki. Możliwość zamiany deski na blachę trapez, 691 522 160

❒Rozsiewacz, pszenica jara, siano, 514 237 406

❒Kupię sianokiszonkę siano, 798 268 606

❒Kupię zboże, załadunek pompą, 501 716 304

❒Kupię siano, słomę, 798 268 606

MEDYCYNA

DERMATOLOG

❒Dermatolog – Jolanta Pracoń, 83 342 86 36, 507 181 386

ENDOKRYNOLOG

❒Endokrynolog – dr n. med. Ireneusz Pracoń, USG, choroby tarczycy i wewnętrzne, 504 211 010

FIZJOTERAPIA

❒Fizjoterapeuta mgr Sebastian Nowak, 517 915 884

KARDIOLOG

❒Marek Kurianowicz - Specjalista Kardiolog, Biała Podlaska, ul. S. Batorego 10, tel. 575 325 775, www.mkardio.pl

LARYNGOLOG

❒LARYNGOLOG: Piotr Szczepański, 668 001 790

PSYCHOLOG

❒Biorezonans, rzuć palenie, terapia nikotynowa, alkoholowa, rejestracja 509 727 388

CD. NA STR. 34

UROLOG Krzysztof Pękala
Leczenie chorób dróg moczowych, nerek, prostaty, kamicy nerkowej, narządów płciowych, nietrzymania moczu. Badania USG.
wtorek 16.00-17.00 KARDIO-MED
Biała Podl., ul. Terebelska 67B, tel. 573 405 422

ULTRASONOGRAFIA DOPPLEROWSKA
lek. Janina Matusiak
USG naczyń krwionośnych, piersi, tarczycy, brzucha
Biała Podl., ul. Spółdzielcza 6
pon. i środa 16.00-18.00
tel. 666 018 198

SPECJALISTA LARYNGOLOG
Agnieszka Mazurek - Ilczuk
• Konsultacje
• Badania endoskopowe
ul. Sapieżyńska 2 lok. 4
607 101 504

CHIRURG MAREK KOZŁOWIEC
Chirurgiczne i laserowe usuwanie zmian skórnych
badanie USG • zabiegi medycyny estetycznej
botox • wypełniacze • osocze • nici PDO
karboxyterapia • lipoliza • mezoterapia
Biała Podlaska, ul. Okopowa 18 B/4
tel.: 513 009 797

dr n. med. Andrzej Kossakowski
specjalista
ORTOPEDA TRAUMATOLOG
Porady, leczenie w zakresie:
▶ ortopedia dorosłych i dzieci
▶ traumatologia narządu ruchu
▶ USG narządu ruchu
Biała Podlaska
ul. Spółdzielcza 6 lok. 22
rej. tel.: 604 56 12 58

dr n. med. Andrzej Kossakowski
USG
▶ kolan, barków, drobnych stawów, mięśni, ścięgien
rejestracja telefoniczna
604 56 12 58

CENTRUM TERAPEUTYCZNE
PSYCHOLOG DZIECIĘCY
NEUROPSYCHOLOG
TERAPIA PAR, RODZIN
PSYCHOTERAPIA INDYWIDUALNA
EEG BIOFEEDBACK
REJESTRACJA 505 440 602

USG od pn.-pt. od 15.00
Rejestracja tel. 344 45 44, pn.-pt. 8.00-18.00
NZOZ T-MED, ul. Terebelska 67
Specjaliści Radiodiagnostyki
lek. med. A. DUDA 605 297 530
lek. med. J. TRYNKIEWICZ 604 114 568
Uwaga! Z dniem 1 września 2020 r. następuje koniec działalności pracowni RTG przy ul. Warszawskiej 14, w Białej Podlaskiej.
Kontakt w sprawie odbioru zdjęć tel. 605 297 530

GABINET OKULISTYCZNY DARIUSZ CZOP
Okulista II stopnia,
wieloletni pracownik Kliniki Okulistyki Akademii Medycznej w Lublinie.
Biała Podlaska, ul Warszawska 14, gabinet 212, tel. 538-200-461
Leczenie w zakresie:
• konsultacje okulistyczne (badanie wzroku, dobór okularów, badanie pola widzenia),
• diagnostyka i leczenie schorzeń, w tym siatkówki (zwyrodnienie plamki żółtej, retinopatia cukrzycowa, krótkowzroczność, odwarstwienie, zmiany zwyrodnieniowe w ciele szklistym),
• diagnostyka zaćmy i jaskry,
• badania diagnostyczne tomografem optycznym,
• badania przed i pooperacyjne.
Rejestracja pod numerem telefonu
538 200 461

eprasa.pl cec4a008c3

CD. ZE STR. 33

RÓŻNE

❒Wróżka, jasnowidz, bioerengoterapeuta. Trener rozwoju duchowego, 605 855 562

❒Skupujemy motocykle, antyki, starocie i pamiątki z PRL, 698 693 846

KUPNO - INNE

❒Kupię kontener morski 40” - 2 szt, 501 072 202

❒Kupię sosny, dęby, topole, 607 412 702

❒Kupię drzewo na palety - olcha, brzoza, sosna, osika, 691 522 160

MATRYMONIALNE

❒Wdowiec Biała Podlaska 63 lata pozna panią do stałego związku, 665 571 328

TOWARZYSKIE

❒Dyskretna kochanka, 669 745 656

OGŁOSZENIA KUPONOWE

AGD/RTV

- Pralka dawniejsza wirnikowa Frania w pełni sprawna z wyżymaczką, zadbana - 210 zł, 693 286 866
- Nowa antena satelitarna - 70 zł, 698 462 686
- Pralka wirnikowa z podgrzewaczem, stan bdb., nieużywana - 270 zł, 83 342 43 37
- Lodówka polska, wys. 1 m - 200 zł, 602 732 395
- Pralka automat, wszystko sprawne - 450 zł, 507 147 485
- Lodówko-zamrażarka sprawna, możliwość dowozu - 400 zł, 507 147 485
- Telewizor Lcd cienki z pilotem, różne funkcje - 350 zł, 507 147 485
- Telewizor Panasonic kolor, duży ekran w bdb. stanie - 200 zł, 696 571 321
- Keyboard ctk 450 - 200 zł, 698 459 273
- Zamrażarka 4-szufladowa, stan db., sprawna, biała - 350 zł, 798 768 379
- Telefon Samsung S5 komplet, pokrowiec, szybka zabezpieczająca, ładowarka, stan bdb. - 220 zł, 791 510 087
- Telewizor z pilotem Thomson, stan bdb. - 160 zł, 791 510 087
- Zmywarka 45/60 cm, stan bdb. - 450 zł, 606 168 304
- Zamrażarka szufladowa stan bdb. - 500 zł, 606 168 304
- Zamrażarka komorowa, stan bdb. 280 l - 650 zł, 606 168 304
- Pralka automat zachodnia, wirówka 1200 obr., stan bdb. - 420 zł, 606 168 304

MOTORYZACJA

- Komplet opon Michelin 205x55xR16 - 1000 zł, 601 215 285
- Daewoo Matiz felgi 13 (komplet) - 160 zł, 603 171 105
- Nissan Micra K11 (2000) komplet części - 50 zł, 603 171 105
- 215/60/16 komplet opon zimowych Falken - 105 zł, 603 171 105
- Komplet części do Mazdy - 100 zł, 602 571 846
- Komplet części do Peugeota - 100 zł, 602 571 846
- Opona 205/60/16 Klebera - 200 zł, 607 054 830
- Koła całe 155x13x70 do Fiata Uno (komplet zima) - 350 zł, 789 244 885
- Motor skuter z papierami - 1500 zł, 502 243 030
- Renault Laguna I (1998) komplet części - 100 zł, 791 510 087
- Mercedes bus 207-310 kaczka, komplet części - 100 zł, 791 510 087
- VW Lupo 1,2d (2000) srebrny, czysty, zadbany w oryginale cały, stan bdb., bez rdzy, automat - 1500 zł, 791 510 087
- Opel Corsa 1,2 E (1998) 4 drzwi, ładna zieleń, czysty, zadbany, stan bdb., b. oszczędny - 1500 zł, 791 510 087
- Turbina do VW Passat B5 (2000) - 320 zł, 791 510 087
- Fiat Uno 1,0 (2000) komplet części - 100 zł, 791 510 087
- Mercedes beczka 123, komplet części - 100 zł, 791 510 087
- Mercedes 126 S klasa, komplet części - 100 zł, 791 510 087
- Ford Escort komplet części - 100 zł, 791 510 087
- Peugeot 306 (2000) komplet części - 100 zł, 791 510 087
- Golf II komplet części - 100 zł, 791 510 087
- Mercedes 124 E klasa (1996) 2,5 tdi komplet części - 100 zł, 791 510 087
- VW Passat 1,9 tdi B5 (2000) komplet części - 100 zł, 791 510 087
- VW Polo 1,9 sdi (2000) komplet części - 100 zł, 791 510 087
- Opel Corsa komplet części - 100 zł, 791 510 087
- Komplet części do Łady Samary 2109 - 100 zł, 662 627 449
- Komplet części do Poloneza - 100 zł, 602 571 846
- Opona do traktora Radial Barum 12,4 - 24, stan db. - 260 zł, 727 259 066

MEBLE

- Stół ze szklanym blatem 120 - 180, szkło hartowane - 250 zł, 692 110 735
- Łóżko dziecinne w kształcie auta, niebieskie, do 10 lat - 210 zł, 603 171 105
- Meblościanka pokojowa bardzo ładna, stan bdb. - 500 zł, 663 682 512
- Wersalka - 100 zł, 664 804 442

Drodzy Czytelnicy

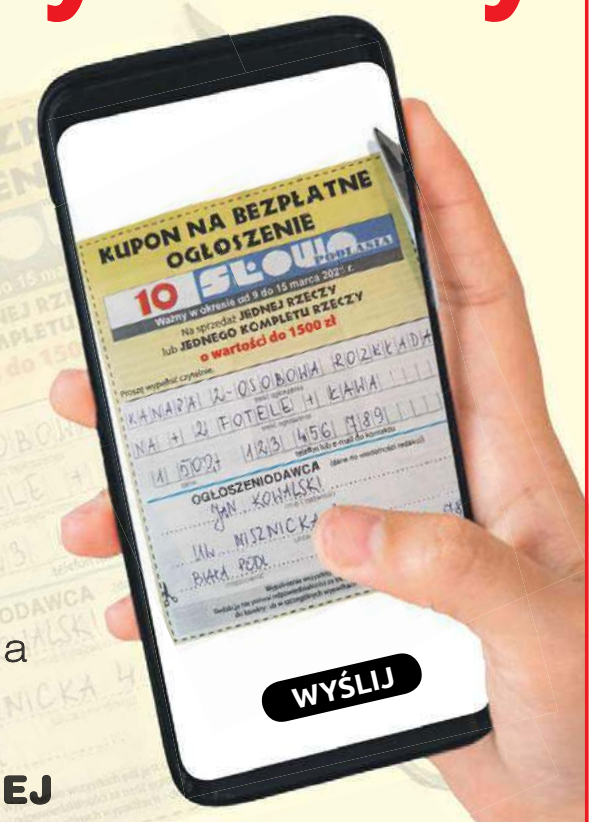

Wychodząc naprzeciw Waszym potrzebom i aby ułatwić nadanie ogłoszenia kuponowego **OD TERAZ** wystarczy, że wyślecie do nas czytelne zdjęcie wypełnionego kuponu z ostatniego wydania Słowa Podlasia. Oczywiście nadal pozostaje tradycyjna możliwość nadania ogłoszenia poprzez nasze skrzynki oraz Biuro Ogłoszeń.

Przypominamy, że z ogłoszenia nadanego za pośrednictwem kuponu można skorzystać, gdy treść dotyczy **SPRZEDAŻY JEDNEJ RZECZY LUB KOMPLETU RZECZY O WARTOŚCI DO 1500 ZŁ.** Nie dotyczy rzeczy sprzedawanych na sztuki, metry czy kilogramy itp.

Prosimy o **wyraźne wypełnienie kuponu oraz ostre zdjęcie**. Zdjęcie należy dostarczyć najpóźniej do piątku, poprzedzającego wydanie, do godz. 15.00. Pozostałe przechodzą na kolejne wydanie naszego tygodnika.

Zdjęcie wyślij na numer tel. **665 752 208**

(koszt wg taryfy twojego operatora)

- Szafa trzydrzwiowa z lustrem - 690 zł, 503 708 211
- Łóżko dwuosobowe ze skrzynią na pościel i materacem - 690 zł, 503 708 211

ODZIEŻ

- Alba komunijna dla chłopca - 80 zł, 507 867 783

ZWIERZĘTA

- Oddam małe wilczurki, za darmo, 665 978 482, 506 804 239
- Owca kameruńska - 400 zł, 517 038 380
- Owczarek niemiecki z hodowli z rodowodem, długowłosy, czarny, piękny, potężny, 4 lata, pies po wszystkich szczepieniach - 1500 zł, 791 510 087
- Śliczny piesek shih tzu z miseczką, szczepiony - 490 zł, 503 708 211

SPRZEDAŻ - INNE

- Widły - gable do ziemniaków lub buraków, jak nowe - 100 zł, 83 343 22 58
- Damka, koła 24 dla 10 - 12 lat, stan idealny - 350 zł, 518 467 565
- Ustnik do trąbki - 100 zł, 501 551 951
- Okno nowe, podwójne ramy, 140x110, niemalowane - 500 zł, 503 896 906
- Pompa hydroforowa do wody z silnikiem3-fazowym, grudziądzka po regeneracji. 2 lata gwarancji - 590 zł, 693 286 866
- Siekiera dawniejsza kuta, średniej wielkości, ostra z trzonkiem zadbana - 80 zł, 693 286 866
- Krajzega nowa, silnik 2,2 kW, blat metalowy, na kółkach, kabel 20 m, piła widiowa z osłoną i zabezpieczeniem elektrycznym - 1450 zł, 693 286 866
- Zegar na ścianę w drewnianej obudowie rzeźbionej o ładnym wzorze, polski - 140 zł, 693 286 866
- Krajzega większa z piłą 60 cm zrobiona profesjonalnie, z blatem, bez silnika - 450 zł, 693 286 866
- Krajzega siłowa metalowa, silnik 3 kW na paski klinowe, zrobiona profesjonalnie, średniej wielkości - 1150 zł, 693 286 866
- Imadełko - kowadełko przenośne, niklowane, niemieckie dla majsterkowiczów, sprawne - 100 zł, 693 286 866
- Silnik elektryczny 3-fazowy 2 kW, polski, sprawny, dawniejszy, mało używany - 300 zł, 693 286 866
- Gable do ziemniaków dawniejsze z trzonkiem, sprawne, mało używane - 70 zł, 693 286 866
- Kosa ręczna, dawniejsza z czasów, z kosiskiem, ostra, do użytku - 70 zł, 693 286 866
- Waga gospodarcza drewniana z odważnikami, w pełni sprawna, zadbana, jak nowa - 230 zł, 693 286 866
- Pompa hydroforowa, do wody z silnikiem 1-fazowym, 3-stopniowa w ładnym stanie, po regeneracji - 570 zł, 693 286 866
- Pas transmisyjny od śrutownika lub krajzegi, długi, dawniejszy w idealnym stanie - 100 zł, 693 286 866
- Widły do siana z dawnych lat, czwórki zadbane, ostre, stalowe - 60 zł, 693 286 866
- Komplet żyrandoli miedziano-dębowych w ładnym stylu, zadbane, zabytkowe do użytku - 80 zł, 693 286 866
- Menażka wojskowa z bardzo dawnych lat, stan idealny bez wgnieceń i rdzy - 50 zł, 693 286 866
- Rower składak komunijny dla młodzieży i dorosłych w ładnym stanie, sprawny do jazdy - 210 zł, 693 286 866
- Krajzega siłowa 4 kW fabryczna z piłą widiową 40 cm, profesjonalna, sprawna - 1350 zł, 693 286 866
- Kabel siłowy z mufą i gniazdem 50 m, polski, dawniejszy, sprawny, bez uszkodzeń - 450 zł, 693 286 866
- Wyłącznik ciśnieniowy do hydroforu siłowy, nieużywany jak nowy, sprawny - 70 zł, 693 286 866
- Statyw pod syntezator - 100 zł, 501 551 951
- Ustnik do saks alta usa cla 53, nieużywany - 130 zł, 501 551 951
- Fanfara - 100 zł, 501 551 951
- Bęben Pol-Muz do kapeli albo dopingu sportowego - 150 zł, 501 551 951
- Talerze perkusyjne marszowe z paskami (komplet) - 150 zł, 501 551 951
- Brama ogrodzeniowa bdb. dwuskrzydłowa 4 m - 1200 zł, 504 789 445
- Komplet butli gazowych tlen acetylen - 500 zł, 690 690 807

CD. NA STR. 35

eprasa.pl cec4a008c3

Skrzynki znajdują się w:

Biała Podlaska - w Biurze Ogłoszeń - Warszawska 15; SAM „Społem" przy ul. Jatkowej, Delikatesy nr 7 PSS „Społem", al. Tysiąclecia 35 („Akwarium"), pawilon handlowy LUX przy ul. Terebelskiej
Łuków - Agencja Turystyczna Juventur , ul. Kozia 3A
Łosice - w sklepie RTV AGD, ul. Rynek 8
Międzyrzec Podlaski - Urząd Miasta; Agencja Reklamowa „ArtMar", ul. Lubelska 32
Parczew - Urząd Miasta; Sklep Biurowo-Papierniczy „BIUREX", Plac Wolności 27
Radzyń Podlaski - FOTOEXPRES, ul. Rynek 10a

W siedzibach Urzędów Gmin:

Czemierniki, Dębowa Kłoda, Drelów, Huszlew, Janów Podlaski, Jabłoń, Kodeń, Kąkolewnica, Komarówka Podlaska, Konstantynów, Krzywda, Leśna Podlaska, Łomazy, Łosice, Milanów, Olszanka, Piszczac, Platerów, Podedwórze, Rossosz, Rokitno, Sarnaki, Serokomla, Siemień, Sławatycze, Sosnowica, Sosnówka, St. Kornica, Trzebieszów, Tuczna, Wisznice, Wohyń, Wojcieszków, Zalesie, Urząd Miasta Terespol oraz w Gminnym Ośrodku Pomocy Społecznej w Terespolu.

KUPON NA BEZPŁATNE OGŁOSZENIE

18 SŁOWO PODLASIA

Ważny w okresie od 2 do 8 maja 2023 r.

Na sprzedaż **JEDNEJ RZECZY**
lub **JEDNEGO KOMPLETU RZECZY**
o wartości do 1500 zł

Proszę wypełnić czytelnie.

treść ogłoszenia

treść ogłoszenia

cena

telefon lub e-mail do kontaktu

OGŁOSZENIODAWCA (dane do wiadomości redakcji)

imię i nazwisko

ulica i nr domu

miejscowość

telefon kontaktowy

Wypełnienie wszystkich pól jest obowiązkowe.
Redakcja nie ponosi odpowiedzialności za treść ogłoszeń oraz zastrzega sobie prawo do korekty lub w szczególnych wypadkach - do wstrzymania publikacji.

Wystarczy wypełnić kupon ogłoszeniowy i wrzucić do jednej z niebieskich skrzynek oznaczonych logiem

SŁOWO PODLASIA

Kupon można też dostarczyć osobiście lub przesłać do Redakcji:
Tygodnik „SŁOWO PODLASIA"
ul. Warszawska 15
21-500 Biała Podlaska
skr. pocztowa 116
We wtorek Twoje ogłoszenie zupełnie za darmo trafi do wszystkich czytelników „Słowa Podlasia".

W przypadku pytań skontaktuj się z nami: tel. 83 344 75 57

Uwaga!

Prawidłowo wypełniony kupon z ogłoszeniem powinien zostać wrzucony do skrzynki najpóźniej w czwartek do godziny 16.00.
W Redakcji kupony przyjmujemy **do piątku do godziny 16.00.**
Ogłoszenia dostarczone po tym terminie będą publikowane w kolejnym wydaniu.

CD. ZE STR. 34

- Rower z Holandii, leciutki, po przeglądzie, Sidorska 252 - 310 zł, 603 171 105
- Drzwi 70, łazienkowe L, białe, nieużywane - 105 zł, 603 171 105
- Drzwi 80, pokojowe z dużą szybą, białe, nieużywane - 105 zł, 603 171 105
- Rower Gazelle, aluminiowy z Holandii, Sidorska 252 - 710 zł, 603 171 105
- 1 arkusz blachy stalowej 1/1,5 m gr. 5 mm - 420 zł, 83 343 22 58
- Siekiera duża, stan idealny, jak nowa - 140 zł, 83 343 22 58
- Kopaczka elewatorowa, uszkodzona taśma gumowa - 1400 zł, 698 425 360
- Hydrofor 200 l - 450 zł, 513 754 717
- Kask motor nowoczesny, jak nowy - 150 zł, 501 258 158
- Przełącznik siłowy 2-zakresowy, gwiazda - trójkąt - 80 zł, 782 316 170
- Rower męski Storm Barcelone ze sklepu, mało używany - 800 zł, 605 402 440
- Okno 210x143 3-szybowe, 2-ramienne, brąz, stan bdb. - 850 zł, 511 525 280
- Rower górski - 230 zł, 798 915 388
- Urządzenie wibrujące Mango Vibro max - 450 zł, 699 233 085
- Rower górski młodzieżowy, koła 24 - 190 zł, 692 543 868
- Sieczkarnia masywna, duża - 440 zł, 793 053 707
- Agregat prądotwórczy 2000 W - 900 zł, 720 666 012
- Kafel piecowy biały z rozbiórki - 5 zł, 696 272 308
- Akwarium 60 l z rybkami Aquanel, oświetlenie, filtr - 500 zł, 661 085 233
- Klaser ze znaczkami od 1939 r. - 60 zł, 508 438 340
- Moneta 1 gr (1949) stan menniczy - 5 zł, 508 438 340
- Moneta 2 zł (1958) jagody - 7 zł, 508 438 340
- Skrzynka zbiorcza plastikowa na maliny, jeżyny, borówki - 8 zł, 696 571 321
- Skrzynka ogrodnicza niemiecka lekka, gruba, mocna, plastikowa, niebieska - 20 zł, 696 571 321
- Kwiat zielony zomikulas - 40 zł, 696 571 321
- Zlewozmywak nowy, obudowany baterią - 550 zł, 575 699 923
- Pompa do oprysku sadu, 3-tłokowa, nowa, rosyjska - 250 zł, 694 644 514
- Okno 143x147 dwuramienne, drewniane, dwuszybowe, białe, stan bdb. - 200 zł, 784 182 438
- Okno 143x87 drewniane, dwuszybowe, białe, stan bdb. - 150 zł, 784 182 438
- Drzwi do łazienki 64 cm - 100 zł, 793 074 814
- Rower typu góral, stan bdb. - 160 zł, 83 344 20 37
- Rower dla dziecka, koła 20, biegi w piaście - 180 zł, 508 193 019
- Rower damka 28, biegi w piaście, ładny - 249 zł, 508 193 019
- Imadło - 380 zł, 664 804 442
- Krajzega - 480 zł, 664 804 442
- Beczka ocynkowana 1000 l, 3 m x 60 cm - 450 zł, 83 371 18 22
- Rotacyjna - 1500 zł, 665 192 909
- Prostownik i spawarka w jednym walizkowa, solidna produkcja ZSRR - 750 zł, 791 510 087
- Udźwig łańcuchowy warsztatowy, polski, fabryczny 800 kg udźwigu, stan bdb. - 630 zł, 791 510 087
- Rower damka 26, ładna do jazdy - 249 zł, 508 193 019
- Śrutownik na kamienie, stan bdb. - 500 zł, 798 768 379
- Wiertarka Celma, aluminiowa obudowa - 180 zł, 510 172 052
- Pompa hydroforowa z silnikiem - 700 zł, 510 003 837
- Pompa do hydroforu grudziądzka - 400 zł, 510 003 837
- Kosiarka spalinowa Honda z napędem, niemiecka, mocna 6.5 km, kosz aluminiowy, stan bdb. - 1500 zł, 791 510 087
- Przecinarka stolarska poprzeczna (kapówka), półautomat, fabryczna z długim stołem, stan bdb. - 1500 zł, 791 510 087
- Autoclaw (sterylizator) z drukarką Exacta-macom, oryginalny nie chiński po dużym serwisie z papierami - 1500 zł, 791 510 087
- Profil zamk. 80x80x5 - 300 zł, 510 568 710
- Kultywator 14 - 1500 zł, 510 399 615
- Masywna oś z piastami, kołami R16x650 od kombajnu buraczanego 208 cm rozstawu - 1250 zł, 791 510 087
- Plandeka z tira gruba, solidna, w bdb. stanie, 6,5 m /5,2 m + 34 m² powierzchni - 850 zł, 791 510 057
- Betoniarka 130 l 230 V polska, solidna nie marketowa, stan bdb. - 1500 zł, 791 510 087
- Rower aluminiowy Kettler męski, czarny, koła 28 wzmacniane, bdb. wyposażony - 870 zł, 791 510 087
- Wyrzynarka stolarska typu banzega, masywna, stabilna maszyna - 1500 zł, 791 510 087
- Wykaszarka (kosa) spalinowa Honda, silna 2,2 km mocy, stan idealny - 1250 zł, 791 510 087
- Rower aluminiowy damka Gazela, koła 28, bdb. wyposażony, ładny cały w oryginale - 1250 zł, 791 510 087
- Bojler c.o. do solarów itp. stojący, ocieplony wężownicą spiralną, Biawar 220 l, rok używany - 1050 zł, 791 510 087
- Betoniarka 250 l fabryczna, polska, Zremb, wywrot na korbę, lekki, stan idealny - 1500 zł, 791 510 087
- Piła spalinowa Shindawa japońska - 1350 zł, 506 811 470
- Worek trocin pod borówkę lub iglaki - 10 zł, 691 522 160
- Rower damka, koła 28 - 250 zł, 512 989 425
- Obsypnik 5 sam. - 600 zł, 667 204 020
- Silnik 1-fazowy 220 V, 1370 ob. 1,26 A - 150 zł, 609 801 527
- Podkaszarka elektryczna, sprawna - 65 zł, 609 506 101

Zamów reklamę na naszej stronie internetowej!

Zapytaj nas o szczegóły!

Joanna Olęcka
dyrektor biura reklamy
665 752 203
j.olecka@slowopodlasia.pl

Mariola Glina-Fiutak
doradca klienta
665 752 212
m.glina@slowopodlasia.pl

Krzysztof Kozłowski
doradca klienta
665 750 376
k.kozlowski@slowopodlasia.pl

Małgorzata Andrzejuk
doradca klienta
665 752 208
m.andrzejuk@slowopodlasia.pl

- **Najpoczytniejszy portal informacyjny w regionie i gazeta z ponad 40-letnią tradycją**
- **Codziennie najnowsze i sprawdzone informacje z kraju i regionu**

SŁOWO PODLASIA

www.slowopodlasia.pl

eprasa.pl cec4a008c3

INFORMATOR

KINO MERKURY

KINO

2.05 „Kicia Kocia mówi: Dzień dobry!", dubbing, animowany 12:45; „Ernest i Celestyna: Misja muzyka", dubbing, animowany, familijny 14:00; „Skołowani", komedia, romans 15:45; „Piękna katastrofa", napisy, romans 18:00; „Konsekracja", napisy, horror, thriller 20:00
3.05 „Kicia Kocia mówi: Dzień dobry!", dubbing, animowany 12:45; „Ernest i Celestyna: Misja muzyka", dubbing, animowany, familijny 14:00; „Skołowani", komedia, romans 15:45; „Piękna katastrofa", napisy, romans 18:00; „Konsekracja", napisy, horror, thriller 20:00
4.05 „Kicia Kocia mówi: Dzień dobry!", dubbing, animowany 15:00; „Piękna katastrofa", napisy, romans 16:15; „Konsekracja", napisy, horror, thriller 18:15; CzSF: „Sundown", thriller 20:15
5.05 „Kicia Kocia mówi: Dzień dobry!", dubbing, animowany 14:45; „Ernest i Celestyna: Misja muzyka", dubbing, animowany, familijny 16:00; „Skołowani", komedia, romans 17:45; „Wieloryb", napisy, dramat 20:00
6.05 „Kicia Kocia mówi: Dzień dobry!", dubbing, animowany 14:45; „Ernest i Celestyna: Misja muzyka", dubbing, animowany, familijny 16:00; „Skołowani", komedia, romans 17:45; „Wieloryb", napisy, dramat 20:00
7.05 „Kicia Kocia mówi: Dzień dobry!", dubbing, animowany 12:00; „Ernest i Celestyna: Misja muzyka", dubbing, animowany, familijny 13:15; „Super Mario Bros. Film", dubbing, animowany, komedia 15:00; „Trzej Muszkieterowie: D'Artagnan", napisy, akcji, historyczny, przygodowy 17:15; „Konsekracja", napisy, horror, thriller 19:45
8.05 „Kicia Kocia mówi: Dzień dobry!", dubbing, animowany 15:00; „Ernest i Celestyna: Misja muzyka", dubbing, animowany, familijny 16:00; „W gorsecie", napisy, biograficzny, dramat 17:45; „Wieloryb", napisy, dramat 20:00.

APTEKI

Biała Podlaska: całodobowo, ul. Sidorska 2K, tel. 83 343 25 24.
Międzyrzec Podlaski: całodobowo, ul. Warszawska 17, tel. 83 371 25 23
Parczew: do 01.06 NOWA ul. PCK 1; 83 354 29 59 od 02.06 Apteka Choma Al. Zwycięstwa 9; 83 311 14 06
Radzyń Podlaski: do 03.06 Apteka „Przy szpitalu" ul. Wisznicka 111, 83 413 22 99 od 04.06 Apteka „Dbam o zdrowie", ul. Spółdzielcza 1; 736 697 713.

DYŻURY PRZYCHODNI

Biała Podlaska

Stacja Pogotowia Ratunkowego SPZOZ ul. Terebelska 57-65, tel. 83 343 40 68, 83 343 47 35.

ZAKŁADY POGRZEBOWE

Biała Podlaska

KOMUNALNIK, al. Jana Pawła II 33 całodobowo, tel: 83 343 46 91, 601 277 212, 504 070 564.
Domy Pogrzebowe, Biała Podlaska, ul. Dolna 9 i ul. Rzeźniana 31, tel. 83 343 83 21, całodobowo 601 277 212, 504 070 564.
Transport Zwłok, całodobowo tel: 504 070 564.
Kwiaciarnia „Pod Storczykiem" Biała Podlaska ul. Al. Jana Pawła II 33, tel: 533 733 657; 83 343 46 91.
Zakład Kamieniarski „DOLOMIT" Biała Podlaska ul. Dolna 10, tel: 504 035 895, 83 342 57 88.
Konsolacje(stypy), modlitwy wieczorne Biała Podlaska ul. Dolna 9, tel: 83 343 46 91; 601 277 212.

HADES Maksymiuk i Wspólnicy całodobowy transport zwłok 83 344 35 25, 601 369 849
Domy Pogrzebowe Biała Podlaska, al. Jana Pawła II 25, Łomazy ul. Wisznicka 2, 83 344 35 24, całodobowo 601 369 849, 509 766 538.
Kwiaciarnia Biała Podlaska, al. Jana Pawła II 25, tel. 794 444 180.
Produkcja Trumien Łomaska 87 21–500 Biała Podlaska, 509 766 538.
Kamieniarstwo Zakład Produkcyjny Klonownica Duża 17, Punkt Sprzedaży Biała Podlaska al. Jana Pawła II 25, Liternictwo Biała Podlaska al. Jana Pawła II 25, 509 766 538, 536 003 603, 790 258 990.
Dom Pogrzebowy ul. Kaczyńskiego 1A Międzyrzec Podlaski całodobowy transport zwłok 730 191 300, 601 369 849.
Kancelaria Cmentarza w Białej Podlaskiej Aleje Jana Pawła II 25, 83 343 37 34.
Kancelaria Cmentarza w Piszczacu, ul. Włodawska, 601 369 849, 509 766 538.
Komarówka Podlaska Kompleksowe Usługi Pogrzebowe – tel. całodobowo 690 812 812.

Międzyrzec Podlaski

SPZOZ ul. Warszawska 2-4, tel. 83 371 51 00, poniedziałek–piątek w godz. 18-8, sobota, niedziela i święta – całą dobę.

ZAMAWIANIE GAZU

Biała Podlaska

KOMUNALNIK, al. Jana Pawła II 33 tel: 83 343 69 92 83 343 46 91, w godz. od 6:30 do 18:00 (z wyjątkiem niedziel i świąt). Prowadzi wymianę małych butli z gazem, przegląd kuchni gazowych.
MUSTANG, dostawa gazu pn.-sob. w godz. 6-22, niedz. i święta 8-17, tel. 83 343 33 03, mustangbp.pl
GAZOL, dostawy gazu, w godz. pn.-sob. 7.00-19.00, tel. 83 343 20 87, bezpłatny 800 378 220.

TELE–TAXI

Biała Podlaska

TAXI PODLASIE, tel. 667 111 444, 83 196 27.

STACJE LPG

Biała Podlaska

KOMUNALNIK, al. Jana Pawła II 33 całodobowo.

GALERIE I MUZEA

BIAŁA PODLASKA
GALERIA PODLASKA ul. Warszawska 12, czynna codziennie, oprócz sobót, w godz. 10-18.
MUZEUM POŁUDNIOWEGO PODLASIA ul. Warszawska 14, czynne od poniedziałku do piątku w godz. 8-16 i w niedziele w godz. 10-16.
Wystawa stała: „Ikona Święta Tajemnica".
ODDZIAŁ MARTYROLOGICZNO-HISTORYCZNY ul. Łomaska 21, czynny od poniedziałku do piątku w godz. 9-15. Wystawa stała: „Walka i męczeństwo w latach 1939-1947".

MIĘDZYRZEC PODLASKI
Galeria ES ul. Warszawska 37, czynna wtorek-piątek w godz. 11-16, sobota w godz. 11-14, tel. 83 371 39 65.

ŁUKÓW
Muzeum Regionalne ul. Piłsudskiego 19, tel. 25 798 27 16, czynne: pon. -pt. w godz. 8-16.

RADZYŃ PODLASKI
Galeria Oranżeria, ul. Jana Pawła II 4, tel. 83 352 73 14.
Radzyńska Izba Regionalna. Podpiwniczenia Pałacu Potockich.

JANÓW PODLASKI
Galeria autorska Macieja Falkiewicza, ul. Piłsudskiego 11, tel. 695 228 007, czynna codziennie.

ROMANÓW
Muzeum Józefa Ignacego Kraszewskiego, Romanów 25, tel. 83 379 30 14, czynne: wt.-niedz. w godz. 10-16.
Ekspozycja stała: prezentacja dziejów życia i twórczości J.I. Kraszewskiego.

WOLA OKRZEJSKA
Muzeum Henryka Sienkiewicza, tel. 25 755 90 00, czynne: wt.-niedz. w godz. 10-17.
Ekspozycja stała: prezentacja dziejów życia i twórczości H. Sienkiewicza.

TERESPOL
Obiekt Zabytkowy – Prochownia (ul. Topolowa 6g).
Wystawy stałe: militarna, etnograficzna, „Kolej Warszawsko-Terespolska 1866-1867", „Ogórek Terespolski".
Czynne codziennie pon.-sob. w godz. 9-14, niedziele (tylko w okresie letnim) w godz. 15-17.

GRUPY AA

Biała Podlaska

„Alba" ul. Janowska 17, grupa kobieca, środa godz. 17:00;
„Matecznik" ul. Łomaska 79, poniedziałek 18:00, spotkania zamknięte (tylko dla alkoholików);
„Skorpion" ul. Długa 1, niedziela 16:30 – otwarte oraz wtorek 18:00 – zamknięte;
„Krzna" ul. Janowska 17, piątek 18:00 oraz drugi piątek miesiąca spotkania otwarte;
„Przemiana" ul. Prosta 33, Zakład Karny, środa 16:15 wszystkie spotkania zamknięte, wejście na podstawie przepustek. Wszelkie informacje można uzyskać pod numerem kontaktowym 881 003 110, czynnym codziennie w godz. 18-20:00.
AL-ANON „Słoneczko" kościół pw. św. Antoniego, ul. Narutowicza (dom katechetyczny na końcu parkingu), 17:30 (każdy czwartek miesiąca), otwarty miting w ostatni czwartek miesiąca
AL-ANON „Nadzieja", ul. Długa 2, przy kościele pw. Chrystusa Miłosiernego, każdy poniedziałek godz. 18:30, ostatni poniedziałek miesiąca miting otwarty.
Czemierniki – „Płomyk" (AA), ul. Zamkowa 9 (Budynek OSP).
Drelów – „Iskra" (AA), ul. Męczenników 12 (stara organistówka).
Gródek – „Sokolik", „Kanarek" (AA), gmina Siemień.
Hanna – „Krokus" (AA), spotkania w piątki o 19:00 w urzędzie gminy.
Jabłoń – „Homeostaza" (AA), pomieszczenie w bramie pałacu, ul. Augusta Zamojskiego, mitingi: pon. 19:00.
Kąkolewnica – „Storczyk" (AA), lokal po starym Ośrodku Zdrowia.
Leśna Podlaska – „Dąb", ul. Bialska 10, czynne wt-sob. 16:00-19:00, niedz. 13-17.00 (Grupa AA „Otwarte drzwi" – mitingi w niedz. 13:00, klasztor oo. Paulinów).
Łomazy – „Zielawa" (AA), spotkania w każdy czwartek godz. 18:00, ul. Podrzeczna 69.
Łosice – „Enklawa" (AA), ul. 11 Listopada 15, tel. 500 087 207.
Międzyrzec Podlaski – „Oaza spokoju", ul. Warszawska 38, spotkania w piątki o 18:00.
Parczew – „Promyk", „Sextans" (AA), ul. Spółdzielcza 1, tel. 354 16 62; Klub Wzajemnej Pomocy Rodzinie (też AA), ul. Kościelna 124, tel. 354 15 41 w. 103.
Radzyń Podlaski – „Stop", ul. Korczaka 4, tel. 352-22-58, spotkania we wtorki godz. 19:00.

Masz problem z alkoholem?

Anonimowi Alkoholicy czekają, tel. 511 661 350 czynny codziennie w godz. 18.00-20.00.

Trzej Muszkieterowie: D'Artagnan

KINO Zrealizowana z wielkim rozmachem ekranizacja jednej z najsłynniejszych powieści przygodowych w historii literatury. Ogromny budżet, gwiazdorska obsada, wierność literackiemu oryginałowi i nowoczesne filmowe rzemiosło na najwyższym poziomie. W kinie Merkury film już 7 maja (pokaz przedpremierowy) i od 12 maja.

Młody, waleczny Gaskończyk d'Artagnan w drodze do Paryża staje w obronie młodej kobiety. Pokonany przez zamaskowanych napastników cudem uchodzi z życiem. Po przybyciu do stolicy postanawia odnaleźć sprawców i wymierzyć im sprawiedliwość. Nie podejrzewa, że w ten sposób trafi w sam środek międzynarodowej intrygi zagrażającej bezpieczeństwu Francji. Wraz z nowymi przyjaciółmi, muszkieterami Atosem, Portosem i Aramisem próbuje udaremnić niebezpieczne machinacje kardynała Richelieu. Jednak to miłość do pięknej Konstancji Bonasiuex sprowadzi na niego prawdziwe niebezpieczeństwo. Konstancja jest powiernicą królowej Francji, która zostaje uwikłana w niebezpieczną grę mającą na celu wciągnięcie kraju w wyniszczającą wojnę. D'Artagnan musi stanąć do walki o bezpieczeństwo i honor swojej ukochanej oraz jej pani. W ten sposób stanie się śmiertelnym wrogiem Milady de Winter, która nie cofnie się przed niczym, by zrealizować swój podstępny plan.
(pc)

Zdobądź wejściówki!

Dla naszych Czytelników mamy dwie bezpłatne wejściówki na seans filmu „Trzej Muszkieterowie: D'Artagnan" w kinie Merkury. Aby je zdobyć, wystarczy przyjść do sekretariatu Słowa Podlasia, ul. Warszawska 15, z aktualnym wydaniem naszego tygodnika i pokazać nam ten artykuł. Bilety otrzymają dwie pierwsze osoby, a więc kto pierwszy ten lepszy!

„Ktoś tutaj był i był, a potem nagle zniknął i uporczywie go nie ma."
Wisława Szymborska

Z wielkim żalem i smutkiem
przyjęliśmy wiadomość o śmierci

Ś. † P.

Jana IWANIUKA

Mistrza fryzjerstwa, człowieka o ciepłym sercu,
pozytywnym nastawieniu do życia i ludzi,
zawsze chętnego do rozmowy.

Rodzinie i Najbliższym
najsedeczniejsze wyrazy współczucia

składają Znajomi, Klienci

PROMOCJA OGŁOSZENIE DROBNE
ZE ZDJĘCIEM + 10 SŁÓW
MOTORYZACJA
NIERUCHOMOŚCI
35 ZŁ brutto
ZAPYTAJ NAS O SZCZEGÓŁY!
m.andrzejuk@slowopodlasia.pl
tel. 665 752 208
83 344 75 57
SŁOWO PODLASIA

eprasa.pl cec4a008c3

Ksiądz Rafał Przeździak z Białej Podlaskiej podbił piłkarską Europę

Ksiądz, który został mistrzem Europy

WYWIAD W Timisoarze w Rumunii odbyły się XV Mistrzostwa Europy w piłce nożnej halowej, w których wzięła udział reprezentacja Polski księży. W składzie polskiej kadry zagrał ks. **Rafał Przeździak**. O udziale w tej najważniejszej tegorocznej imprezie, opowiada w rozmowie z **Markiem Jedynakiem** sam reprezentant Polski, a na co dzień ksiądz z kościoła pw. Świętej Anny w Białej Podlaskiej i były zawodnik Orląt Łuków.

FOT. EPISCOPIA ROMANO-CATOLICĂ TIMIȘOARA

Reprezentacja Polski księży czyli Mistrzowie Europy w komplecie (ksiądz Rafał Przezdziak – w drugim rzędzie czwarty od prawej)

Wywalczył ksiądz wraz z reprezentacją Polski księży mistrzostwo Europy. Jakie uczucie wiąże się ze zwycięstwem w takiej imprezie, dodatkowo obroną tytułu, uzyskanego przez reprezentację Polski w piłce halowej księży przed trzema laty?

Sam wywalczony tytuł jest sprawą drugorzędną. Najważniejsze jest to, że spotykamy się jako księża z różnych krajów, kultur. Mamy wspólne problemy i codzienność, którą możemy dzielić podczas międzynarodowej imprezy. Rozmowa, wspólnota drużyny, msza dla wszystkich w języku łacińskim to hasła kluczowe, które są najważniejsze dla nas. Wynik jest zadowalający i daje powód do dumy. Podczas finału słyszymy hymny swoich krajów, a moment, w którym odtwarzany jest Mazurek Dąbrowskiego wiąże się z nobilitacją.

W ćwierćfinale mistrzostw zmierzyliście się z gospodarzami turnieju, Rumunią i wygraliście aż 5:0. Można chyba powiedzieć, że reprezentacja Polski była drużyną turniejową, która rozpędzała się z każdym kolejnym meczem w fazie pucharowej.

Pierwszy mecz jest zawsze najtrudniejszy, bo nie możemy jako zawodnicy przewidzieć tego, jaki może mieć wpływ na nasz wynik w całym turnieju. Drużyn było wiele, bo szesnaście, ale poziom jest bardzo zróżnicowany. Najlepsze jest cztery do sześciu drużyn, a reszta prezentuje radosny futbol. W innych krajach to sukcesem jest sama organizacja np. w Kazachstanie lub Albanii. W Polsce mamy sporo kapłanów i mistrzostwa Polski w piłce nożnej. Piłkarsko jesteśmy stawiani w gronie faworytów jako reprezentacja Polski. Portugalia i Bośnia techniczne i taktycznie były być może od nas lepsze. My mieliśmy wyrównane składy, bo pięciu schodziło i wchodziło na boisko. Graliśmy mądrze i twardo w obronie, a to zaważyło na pierwszym miejscu. Miejsce medalowe było naszym obowiązkiem podczas XV Mistrzostw Europy. Trenerem naszej reprezentacji był Marek Parzyszek, były piłkarz Korony Kielce, a menedżerem i kierownikiem drużyny Dariusz Meresiński, były piłkarz, obecnie burmistrz Daleszyc.

W wielkim finale pokonaliście zespół z Portugalii. Efektem wygranej 3:2 był złoty medal mistrzostw Europy. Czy to dla księdza spełnienie marzeń z dzieciństwa?

W części jest to spełnienie marzeń z dzieciństwa. Jako diakon miałem możliwość występu na Stadionie PGE Narodowy. Śpiewałem Ewangelię na Narodowym i to był już pewien występ. Może nie piłkarski, ale liczyło się miejsce, w który byłem. Każdy piłkarz chciałby zdobyć Mistrzostwo Polski i w czasie kiedy byłem w seminarium, zdobywałem te tytuły. Tegoroczne zwycięstwo to wisienka na torcie i zrealizowanie marzeń. Podczas mistrzostw odbył się także mecz towarzyski, który był konfrontacją pomiędzy przedstawicielami księży katolickich z rumuńskimi duchownymi prawosławnymi, gospodarzami imprezy. W tle były wydarzenia kulturowe, ale i religijne aspekty takie jak msze święte.

Księża prawosławni zagrali z katolickimi w symbolicznym spotkaniu, umacniającym wspólnotę ekumeniczną. W turnieju raczej brali udział księża katoliccy, ale byli również grekokatoliccy ze Słowacji, którzy przyjechali z żonami. Najpiękniejsza jest w spotkaniu reprezentacji Polski wymiana doświadczeń i spostrzeżeń na temat sportu lub codziennego życia. Był dzień, w którym wybraliśmy do ichniejszej Jasnej Góry – Basilici Maria Radna. Poznaliśmy kulturę rumuńską, a także widzieliśmy banery, nawiązujące do polskiej Solidarności i Jana Pawła II w walce z ustrojem komunistycznym.

Lokalnie jest ksiądz znany z gry w Orlętach Łuków i ŁKS-ie Łazy. Z tymi klubami wiąże się księdza zamiłowanie do piłki nożnej?

Klasę sportową miałem w szkole podstawowej. Rzeczywiście rozpoczynałem swoją karierę piłkarską w Orlętach. Nauka tego rzemiosła odbywała się w moim przypadku dwutorowo. Mieliśmy usportowionego wychowawcę, który kompleksowo dbał o nasz rozwój w różnych dyscyplinach sportu. W gimnazjum miałem przygodę w SMS-ie Łódź. W wieku licealnym wygrałem z Orlętami wojewódzką ligę juniorów starszych to był już pierwszy sukces. Ostatni mój sezon w seniorskim zespole Orląt Łuków to rozgrywki 2011/2012 na poziomie trzeciej ligi. W 2012 roku wstąpiłem do seminarium i grałem jeszcze kilka meczów w ŁKS-e Łazy. W trakcie wakacji grałem w pierwszych, ligowych spotkaniach, bo zwalniania z seminarium na mecze nie było (śmiech).

Jakie cele stawia sobie ksiądz na ten rok w wymiarze świeckim i duchowym?

Tegoroczne Mistrzostwa Polski w Gdańsku były takim ważnym celem w 2023 roku. Cieszę się razem z drużyną, że zebraliśmy skład diecezji siedleckiej. Ponadto wyszliśmy z grupy, w której graliśmy z Lublinem (2:1), później z diecezją tarnowską (1:1) i z koszalińsko-kołobrzeską wygraliśmy 1:0. W ćwierćfinale przegraliśmy z Białymstokiem 0:1, ale mieliśmy swoje sytuacje i odpadliśmy pechowo, ale w najlepszej ósemce byliśmy. Jest wielki niedosyt, ale jesteśmy zadowoleni, że jako diecezja pokazaliśmy klasę.

Ważne, żeby być księdzem, który gra w piłkę, a nie piłkarzem, który odprawia mszę świętą. Na pierwszym miejscu jest duchowieństwo, ale wiadomo jak to bywa, także z kontuzjami. Wyniki są w takich przypadkach drugoplanowe, a ruch, zdrowie i konsekwencja w kulturze fizycznej jest najważniejsza. W zdrowym ciele, zdrowy duch.

Sezon motocyklowy wystartuje w połowie maja

MOTORYZACJA Miłośnicy motoryzacji z Białej Podlaskiej i okolic, w niedzielę 14 maja na placu Wolności będą mieli swoje święto. Klub Motocyklowy GROM organizuje imprezę, w której pojadą klasyki przemysłu motoryzacyjnego.

FOT. A.TROCHIMIUK

Przed nami 14. edycja kultowego wydarzenia, organizowanego przez klub motocyklowy z Białej Podlaskiej

Parada zorganizowana przez Klub Motocyklowy GROM z pełnym objazdem miasta wystartuje już 14 maja. O godzinie 9:00 odbędzie się msza w kościele pw. Św. Ojca Pio w Rakowiskach. Sam zlot motocykli zaplanowano na godz. 10:00 na placu Wolności w Białej Podlaskiej. Impreza jest skierowana nie tylko do pasjonatów jazdy motocyklem, ale także do amatorów tego środka lokomocji. Do Białej Podlaskiej corocznie przyjeżdżają na to wydarzenie także rowerzyści. O zlocie motocyklowym w maju i jednocześnie rozpoczęciu całego sezonu mówi Mirosław Stefaniuk, prezes Klubu Motocyklowego GROM, pracujący także w strukturach Polskiego Związku Motorowego.

– Otwarcie sezonu motocyklowego w naszym klubie ma ścisły związek z początkiem naszej działalności od 1979 roku. To pierwsza w kalendarzu, wiosenna impreza dla pasjonatów motoryzacji. Podczas takiego cyklicznego wydarzenia, gościmy zwykle około 300 osób z Białej Podlaskiej i okolic. Przed nami już 14. edycja wydarzenia. Obecnie stałym punktem na naszej motoryzacyjnej mapie jest bialski plac Wolności – informuje **Mirosław Stefaniuk**.

Punktem łączącym wszystkie edycje imprezy są pokazy motocyklowe, parada ulicami miasta i akrobacje na motocyklach. Widowiskowa parada również przejedzie ulicami miasta. Ponadto przewidziano występy lokalnych artystów i konkursy z nagrodami. Na stołach pojawi się specjalnie przygotowana na tę okazję grochówka.

(mj)

Przyjdź postrzelać

STRZELECTWO W sobotę 13 maja, na stadionie gminnym w Łomazach, odbędzie się II Gminny Młodzieżowy Turniej Strzelecki VIRTUS adresowany do uczniów Szkoły Podstawowej w Łomazach.

FOT. VIRTUS

Głównymi założeniami tej sportowej imprezy jest integracja młodzieży, spędzenie wolnego czasu w duchu zdrowej rywalizacji, zapoznanie z obsługą pneumatycznej broni długiej i kształtowanie postaw proobronnych. Udział w turnieju strzeleckim jest bezpłatny. Nowością podczas wydarzenia, będzie debiutancka wersja Turnieju Strzeleckiego „Absolwent". Wezmą w niej udział byli uczniowie szkoły podstawowej w Łomazach. Zawody będą miały charakter uniwersalny tzn. bez podziału na płeć i wiek.

Dla zwycięzców przygotowano pamiątkowe medale oraz dyplomy. Zainteresowani i uczestnicy turnieju strzeleckiego będą mogli wesprzeć działania Akademii Taekwon-Do Virtus, wpłacając dowolną kwotę na konto klubu tytułem: Cele statutowe. Nr konta Akademia Taekwon-Do Virtus w Łomazach: 08 8025 0007 0053 4866 2000 0010

Zapisy na turniej potrwają do 12 maja u Artura Romaniuka, nauczyciela wychowania fizycznego w miejscowej szkole.

(mj)

eprasa.pl cec4a008c3

Kibice z Radzynia Podlaskiego wreszcie odetchnęli w z ulgą

Zasłużona wygrana Orląt

PIŁKA NOŻNA W spotkaniu 26 kolejki III ligi - grupy IV, Orlęta Spomlek Radzyń Podlaski podejmowały Podhale Nowy Targ. Podopieczni Pawła Babiarza przez większą część zawodów kontrolowali sytuację na boisku. Dyspozycja Orląt w końcowych dwudziestu minutach i trzy zdobyte gole w całej sobotniej rywalizacji, zaważyły na zwycięstwie gospodarzy 3:2!

MAREK JEDYNAK

Orlęta Spomlek Radzyń Podlaski - Podhale Nowy Targ 3:2 (2:1)

Bramki: Tafara Madembo 35, Paweł Chaliadka 42, Arkadiusz Maj 64 - Hubert Antkowiak 7, 90

Orlęta: Maksymowicz, Chaliadka, Duchnowski, Kamiński, Błasik, Szymala, Roguski (82. Żukowski), Szczygieł (69. Korolczuk), Rycaj K., (75. Zając), Madembo, Maj (82. Walków)

Podhale: Szymajda, Antkowiak, Płatek, Karmański (68. Rogala), Szynka (46. Burzyński), Drobnak, Michota (65. Hajdara), Chmelenko, Bezpolec, Żołądź (82. Rubiś), Burnat (46. Ustupski).

Sobotni mecz rozpoczął się niefortunnie dla gospodarzy. Fatalny w skutkach błąd popełnił Damian Maksymowicz, który w 7 minucie nie złapał piłki uderzonej przez Antkowiaka z rzutu wolnego. Szybko stracona bramka podcięła Orlętom skrzydła, ale nie zaważyła na ostatecznych losach rywalizacji z Podhalem. W 35 minucie piłkę na lewe skrzydło dostał Tafara Madembo, który precyzyjnym strzałem pokonał Szymajdę i było 1:1. Asystą przy trafieniu zawodnika pochodzącego z Zimbabwe popisał się Szymon Kamiński. Kolejny raz Orlęta uszczęśliwiły swoich kibiców w 42 minucie, po trafieniu Pawła Chaliadki, który wbiegł na wolne z prawej strony boiska po zagraniu Duchnowskiego. Na przerwę gospodarze schodzili z jedna bramką przewagi.

Druga połowa to dobra gra Orląt Radzyń Podlaski, które nie dopuszczały rywala do swojego pola karnego i wyprowadzały groźne kontry. Jedna z nich, w 64 minucie zakończyła się zdobyciem trzeciej bramki. Z prawego skrzydła do Arkadiusza Maja, dograł aktywny w tym meczu Madembo i było 3:1. Wynik dawał sporą przewagę nad drużyną z Nowego Targu ale nerwowo zrobiło się w samej końcówce. W doliczonym czasie na listę strzelców znów wpisał się Hubert Antkowiak ale trzy punkty pozostały w Radzyniu.

– Uważam, że wygraliśmy zasłużenie, bo z takim podejściem mentalnym jak to w sobotę, można wiele osiągnąć. Mój zespół zagrał bardzo dobre spotkanie. Było widać sporo pozytywnych emocji w naszej grze, cieszyliśmy się grą w piłkę nożną i wygraliśmy z Podhalem. Kontrolowaliśmy to spotkanie a w ostatnich 20 minutach udało się zdobyć gola na 3:1. Byliśmy solidnie zbilansowanym zespołem w całym spotkaniu, zarówno w formacji ofensywnej, jak i w defensywnej. Przegrywaliśmy w tym meczu 0:1 i to była trudna sytuacja, ale udało się z niej wyjść obronną ręką. Jestem świadomy tego, że nasz bramkarz usłyszy w mediach wiele cierpkich słów za swój błąd, ale Damian Maksymowicz to dobry zawodnik i ma moje wsparcie – podsumowuje **Paweł Babiarz**.

Inne spojrzenie na zdarzenia boiskowe miał **Szymon Szydełko**, trener Podhala Nowy Targ. – Przegraliśmy to spotkanie przede wszystkim cechami wolicjonalnymi. Trudno marzyć o korzystnym wyniku, jeżeli 6-7 chłopaków zostawia serce i zdrowie na boisku, a reszta stoi i się przygląda. To był nasz największy problem. Nie byliśmy kolektywem jeżeli chodzi o zaangażowanie. Zaczęliśmy nieźle, ale potem w defensywie zaczęliśmy być spóźnieni i spotkały na za to surowe konsekwencje. W przerwie dokonaliśmy zmiany w ustawieniu i dobrze weszliśmy w drugą połowę. Niestety prosty błąd i dajemy prezent gospodarzom w postaci trzeciego gola. Szkoda, że tak późno złapaliśmy kontakt, niemniej jeszcze w samej końcówce mieliśmy dwie sytuacji z których mogliśmy wyrównać. Nie udało się. Po takim meczu część zawodników musi sobie zrobić rachunek sumienia i odpowiedzieć na pytanie czy są w stanie poświęcić się dla tego zespołu – powiedział Szymon Szydełko.

Kolejne spotkanie Orlęta Radzyń Podlaski wygrają 3:0 walkowerem, ŁKS-u Łagów wycofał z rozgrywek.

FOT. MAREK JEDYNAK

Orlęta Radzyń Podlaski nareszcie dały powód do radości swoim kibicom, którzy w sobotę zobaczyli wygraną swojego zespołu z Podhalem Nowy Targ 3:2

Najlepsi strzelcy:

15 goli – Sebastian Strózik (Cracovia II), **14 goli** – Kostiantyn Czernij (KSZO 1929 Ostrowiec Świętokrzyski), **12 goli** – Jakub Kowalski (Stal Stalowa Wola), **11 goli** – Radosław Majewski (Wieczysta Kraków), **10 goli** – Hubert Antkowiak (Podhale Nowy Targ), Marcin Budziński (Cracovia II), **9 goli** – Mateusz Geniec (Sokół Sieniawa), **8 goli** – Adam Imiela (ŁKS Łagów 6, Stal Stalowa Wola 2), Fryderyk Janaszek (Lublinianka Lublin 4, KSZO 1929 Ostrowiec Świętokrzyski 4), Michał Kobiałka (Orlęta Radzyń Podlaski), Jakub Konstantyn (Korona II Kielce), **Arkadiusz Maj (Orlęta Radzyń Podlaski)**, Tomasz Palonek (Unia Tarnów), Manuel Torres (Wieczysta Kraków).

W następnej kolejce 6-7 maja:

Podlasie Biała Podlaska – Wisła Sandomierz 6 maja o 17:00, KSZO 1929 Ostrowiec Świętokrzyski – Sokół Sieniawa, ŁKS Łagów – Orlęta Radzyń Podlaska, Podhale Nowy Targ – Stal Stalowa Wola, Czarni Połaniec – Lublinianka Lublin, Avia Świdnik – Cracovia II, Korona II Kielce – KS Wiązownica, Wisłoka Dębica – Unia Tarnów, Wieczysta Kraków – Chełmianka Chełm.

W pozostałych spotkaniach 26 kolejki:

Wisła Sandomierz – Chełmianka Chełm 2:2, Unia Tarnów – Wieczysta Kraków 1:3, KS Wiązownica – Wisłoka Dębica 3:0, Cracovia II – Korona II Kielce 1:4, Lublinianka Lublin – Avia Świdnik 0:3, Stal Stalowa Wola – Czarni Połaniec 2:1, Sokół Sieniawa – ŁKS Łagów (walkower).

TABELA III LIGI GRUPY 4

1. Wieczysta Kraków	26	56	61-25
2. Stal Stalowa Wola	26	55	45-24
3. Avia Świdnik	26	48	38-19
4. Cracovia II	26	43	57-34
5. KSZO 1929 Ostrowiec Świętokrzyski	26	43	46-28
6. Orlęta Radzyń Podl.	**26**	**39**	**37-39**
7. Podlasie Biała Podl.	**26**	**37**	**37-32**
8. Czarni Połaniec	26	37	35-42
9. Korona II Kielce	26	36	49-34
10. Wisłoka Dębica	26	36	37-36
11. Sokół Sieniawa	26	33	42-54
12. Chełmianka Chełm	26	30	36-37
13. Podhale Nowy Targ	26	30	34-39
14. Unia Tarnów	26	30	31-55
15. KS Wiązownica	26	26	34-48
16. Wisła Sandomierz	26	22	30-59
17. Lublinianka Lublin	26	17	32-64
18. ŁKS Łagów	26	37	27-39

Niedosyt z podziału punktów w Białej Podlaskiej

PIŁKA NOŻNA Rozpoczęli dobrze i tak samo skończyli. Mowa o piłkarzach Podlasia, którzy podejmowali u siebie KSZO Ostrowiec Świętokrzyski. Mecz zakończył się wynikiem 2:2, a wyrównującego gola zdobył w 83 minucie Jarosław Kosieradzki.

MKS Podlasie Biała Podlaska – KSZO 1929 Ostrowiec Świętokrzyski 2:2 (1:1)

Bramki: Damian Lepiarz 9, Jarosław Kosieradzki 83 - Michał Nawrot 16, Oleksij Majdanewycz 67

Podlasie: Misztal – Pigiel, Chyła, Kozłowski, Salak, Kot, Bahonko, Podstolak, Kosieradzki, Nojszewski, Lepiarz.

KSZO: Burek - Jarzynka, Maidanevych, Chernii, Brągiel, Dumaniuk, Mężyk, Nawrot, Dziubiński, Zdyb, Kafel

Podlasie miało świetne otwarcie. Już w 9 minucie na listę strzelców wpisał się skuteczny ostatnio Damian Lepiarz. Szybko zdobyty gol zepchnął KSZO do obrony. Goście nie zrezygnowali jednak z wyprowadzania kontrataków i w 16 minucie doprowadzili do za sprawą Michała Nawrota. Od tego momentu obie drużyny sprawiały wrażenie jakby wynik 1:1 ich satysfakcjonował i na przerwę zespoły schodziły przy stanie remisowym.

W drugiej części do przodu ruszyło KSZO, ale Podlasie nie dało się zdominować. Paradoksalnie, kiedy wydawało się, że podopieczni Artura Renkowskiego odzyskali kontrolę nad spotkaniem, stracili drugiego gola. W 67 minucie największą przytomnością umysłu w polu karnym Podlasia wykazał się Oleksij Majdanevych. Po dośrodkowaniu Kamila Bełczowskiego z prawej strony boiska zaskoczył Rafała Misztala strzałem z najbliższej odległości i to KSZO objęło prowadzenie.

FOT. MAREK JEDYNAK

Podlasie podzieliło się punktami z KSZO Ostrowiec Świętokrzyski

Doping kibiców bialskiego zespołu narastał z każdą minutą, a gospodarze szukali swojej szansy na odwrócenie losów spotkania. W 83 minucie zza pola karnego huknął Jarosław Kosieradzki, piłka poszybowała w lewe okienko bramki strzeżonej przez Burka i było 2:2.

Końcówka była bardzo nerwowa. KSZO przycisnęło gospodarzy i wywalczyło rzut rożny. Podopiecznym Artura Renkowskiego udało się przenieść ciężar gry na połowę rywala i stworzyć jeszcze szansę na zmianę wyniku, ale ostatecznie obie drużyny drużyny podzieliły się punktami.

- Jest niedosyt, bo druga połowa była pod nasze dyktando. Musieliśmy w przerwie pozmieniać struktury naszego pressingu. Dążyliśmy ciągle do zwycięskiego gola. Szkoda, że nie wpadło, bo chłopaki na te trzy punkty dzisiaj zasłużyli. Nasi zawodnicy ofensywni zdobywają bramki, mają liczby, są w formie. Wiktor Niewiarowski i Artur Balicki nie mogli nas dzisiaj wspomóc, ale myślę, że w kolejnych spotkaniach siła ofensywna będzie jeszcze lepsza - mówi **Artur Renkowski,** trener Podlasia.

Trochę inaczej ocenia ten mecz trener KSZO 1929 Ostrowiec Świętokrzyski, Rafał Wójcik. – Wynik jest sprawiedliwy, bo straciliśmy pechowo bramkę w pierwszej połowie. Do przerwy udało się wyrównać, plan był dobry, ale brakowało nam trochę energii i trzeba się cieszyć z tego, że nie przegraliśmy. Mieliśmy nadzieję na punkt i go dowieźliśmy. Nie wszyscy są w formie i muszą nadrabiać braki swoim przygotowaniem, trzeba to kompensować. Dam zawodnikom trochę wolnego podczas majówki, bo protokoły regeneracyjne są tu kluczowe – powiedział **Rafał Wójcik**.

Następne spotkanie Podlasie zagra na własnym stadionie z Wisłą Sandomierz 6 maja o godzinie 17:00.

Marek Jedynak

eprasa.pl cec4a008c3

– Udowodniliśmy w sobotę, że byliśmy lepszym zespołem – mówi Mateusz Konaszewski

Pierwsze zwycięstwo Huraganu

PIŁKA NOŻNA Huragan Międzyrzec Podlaskie wreszcie się przełamał i w trzeciej kolejce w grupy mistrzowskiej lubelskiej IV ligi wygrał z Gryfem Gmina Zamość 1:0.

MAREK JEDYNAK

Huragan Międzyrzec Podlaski – Gryf Gmina Zamość 1:0 (1:0)
Bramki: Kacper Śledź 34
Huragan: Krasowski – Konaszewski, Storto (Vladizslau Sauchyk 62), Chmielewski, Panasiuk, Łukanowski, Opolski, Komar, Śledź (Pakuła 74), Radziszewski, Mierzwiński.
Gryf: Tomczyszyn – Kurzawa, D. Dobromilski, Tomasiak, Wołoch, Sałamacha, Dębicki, Panas, Kycko, Baran, Grzęda

FOT. HURAGAN MIĘDZYRZEC PODLASKI

Tak cieszyli się piłkarze Huraganu z pierwszego zwycięstwa w grupie mistrzowskiej

W pierwszej części spotkania dobrze funkcjonował tercet Śledź – Radziszewski – Mierzwiński, który często zapuszczał się pod pole karne gości. W 34 minucie po strzale tego pierwszego piłka poszybowała w górny róg bramki i Huragan Międzyrzec Podlaski miał powód do radości. Po przerwie obraz spotkania się nie zmienił i Huragan zasłużenie zgarnął pierwsze trzy punkty po awansie do grupy mistrzowskiej.

– Już w Kraśniku nasza sytuacja wyglądała dobrze. Zwycięstwo nad Gryfem Zamość jest na pewno budujące, udowodniliśmy w sobotę, że byliśmy lepszym zespołem. Naszym celem nie jest wyłącznie gra w pozostałych spotkaniach. Będziemy grać z pełnym zaangażowaniem do końca sezonu, a najlepszym na to dowodem jest właśnie spotkanie z drużyną Zamościa, które rozegraliśmy po swojemu i zasłużenie wygraliśmy 1:0. Poza Bartkiem Goździotko, który wciąż jeszcze dochodzi do zdrowia, mamy kadrę w komplecie – mowi zawodnik Huraganu, **Mateusz Konaszewski.**

Następne spotkanie Huragan zagra w Tomaszowie Lubelskim, gdzie 7 maja zagra z Tomasovią.

W pozostałych spotkaniach: Lewart Lubartów – Granit Bychawa 1:6, Motor II Lublin – Stal Kraśnik 1:1, Tomasovia Tomaszów Lubelski – Stal Poniatowa 1:0, Świdniczanka Świdnik – Start Krasnystaw 1:1

W następnej kolejce 6-7 maja: Granit Bychawa – Motor II Lublin, Gryf Gmina Zamość – Świdniczanka Świdnik, Stal Kraśnik – Stal Poniatowa, Start Krasnystaw – Lewart Lubartów, **Tomasovia Tomaszów Lubelski – Huragan Międzyrzec Podlaski 7 maja, 15:00.**

IV LIGA, GRUPA MISTRZOWSKA			
1. Świdniczanka 3	53	9-2	
2. Tomasovia Tomaszów Lub.	3	49	4-3
3. Start Krasnystaw	3	47	6-3
4. Stal Kraśnik	3	41	5-3
5. Lewart Lubartów	3	39	4-8
6. Stal Poniatowa	3	37	0-2
7. Huragan Międzyrzec Podl.	**3**	**37**	**2-6**
8. Granit Bychawa	3	34	8-7
9. Motor II Lublin	3	34	3-5
10. Gryf Gmina Zamość	3	33	0-2

CLJ U-17: Zwycięski remis Podlasia z Legią Warszawa!

PIŁKA NOŻNA Podopieczni Miłosza Storto zaskoczyli lidera i urwali faworyzowanej Legii Warszawa dwa punkty. Kibice zobaczyli aż sześć bramek.

CLJ U-17: MKS Podlasie Biała Podlaska - Legia Warszawa 3:3 (1:2).
Podlasie: Aleksandrowicz – Mróz, Przemysław Chazan, Sawczuk, Gmur, Wołek (Stalewski 70), Kaszkiel, Melchior, Andrzejczuk (Mateusz Chazan 75), Wnuk, Chaciówka (Zalewski 55).
Bramki: Wnuk 13, Melchior 53, Wnuk 93 (k) - Gieroba 12, 38, Kalimullin 77

FOT. MAREK JEDYNAK

Podopieczni Miłosza Storto po meczu z Legią mieli powody do zadowolenia

Sobotnie spotkanie rozpoczęło się świetnie dla podopiecznych Storto, który już po kilku minutach prowadził z liderem z Warszawy po bramce Wnuka. Legia musiała w pierwszym kwadransie przeprowadzała swoje akcje skrzydłami. Wyrównujący strzał padł praktycznie z pola karnego gospodarzy, gdzie do piłki dopadł nie upilnowany Gieroba. Ten sam zawodnik podwyższył na 1:2 tuz przed końcem pierwszej połowy, kiedy to wyszedł sam na sam z Aleksandrowiczem.

Gospodarze wyrównali równo kwadrans po przerwie za sprawą Melchiora ale na prawdziwe emocje przyszło czekać do samego końca. Po faulu przed polem karnym czerwony kartonik obejrzał Przemysław Chazan i gospodarze kończyli mecz w osłabieniu. Goście wykorzystali przewagę i w 77 min po golu Kalimullina znowu objęli prowadzenie. Za chwilę mogło być po meczu, na szczęście dla miejscowych dogodnej okazji nie wykorzystał Szczepan.

Szczęście uśmiechnęło się do gospodarzy już w doliczonym czasie gry, tuż przed końcowym gwizdkiem sędziego, bo za faul w jedenastce Legii, arbiter podyktował rzut karny. Takiej okazji nie zmarnował Wnuk i było 3:3.

Rezultat może być punktem zwrotnym w końcowej fazie sezonu, na co liczy przed najbliższym spotkaniem z Polonią Warszawa, trener **Miłosz Storto**. – Na koniec mieliśmy szczęście, bo tak musiało być przy grze z liderem. Gramy bez jednego zawodnika w ostatnich dwudziestu minutach i potrafimy wyrównać. To zasłużony punkt i mam nadzieję, że będzie to punkt zwrotny, bo nie gramy tak źle - skomentował trener młodych piłkarzy Podlasia.

W pozostałych spotkaniach 26 kolejki: Wisła Kraków – SSM Wisła Płock 2:3, Stal Rzeszów – Korona Kielce 3:2, Motor Lublin – ŁKS Łódź 0:1, SMS Łódź – Escola Warszawa 0:4, Widzew Łódź – Jagiellonia Białystok 2:1, Hutnik Kraków – Resovia 0:0, Polonia Warszawa – Cracovia 2:1.

TABELA CLJ U-17			
1. Legia Warszawa	26	64	102-28
2. Jagiellonia Białystok	26	52	69-34
3. AKS SMS Łódź	26	48	58-48
4. SSM Wisła Płock	26	46	67-60
5. Wisła Kraków	26	44	59-48
6. Korona Kielce	26	44	59-56
7. Escola Varsovia	26	36	51-39
8. Stal Rzeszów	26	33	45-49
9. Motor Lublin	26	31	34-44
10. Widzew Łódź	26	30	33-51
11. Cracovia	26	29	57-66
12. Hutnik Kraków	26	28	33-55
13. Podlasie Biała Podl.	**26**	**27**	**40-61**
14. MKS Polonia Warszawa	26	27	40-68
15. Resovia	26	26	38-49
16. ŁKS Łódź	26	21	35-64

Marek Jedynak

Lutnia Piszczac pozostaje w fotelu lidera

PIŁKA NOŻNA W ramach 22 kolejki rywalem lidera okręgówki, piszczackiej Lutni był Sokół Adamów. Podopieczni Mateusza Kacika, zanotowali siódme zwycięstwo z rzędu i mają w tabeli dwa punkty przewagi nad Gromem Kąkolewnica.

Sokół Adamów - Lutnia Piszczac 0:2
Bramki: Hołownia, Tuttas
Lutnia: Nowachowicz - Olszewski, Kurowski, Stankiewicz, Hołownia, Całka, Hawryluk, Piszcz, Kuczyński, Ramotowski, Tuttas. Ponadto zagrali: Paweł Lipiński, Jakub Lipiński i Artymiuk.

Spotkanie ułożyło się po myśli drużyny z Piszczaca, a obrońcom Sokoła dał się we znaki duet Tuttas - Hołownia. Lutnia odniosła siedemnaste zwycięstwo w sezonie i pozostaje liderem bialskiej klasy okręgowej. Podopiecznych Mateusza Kacika, ściga Grom Kąkolewnica, który w 22 kolejce również wygrał swoje spotkanie z Tytanem Wisznice. Wicelidera dzieli od pierwszego miejsca tylko dwa punkty. Do końca sezonu pozostało 8 ligowych spotkań.

Wyniki 22 kolejki:

Unia Żabików – Absolwent Domaszewnica 3-2, **Sokół Adamów – Lutnia Piszczac 0-2**, Grom Kąkolewnica – Tytan Wisznice 5-1, Victoria Parczew – Orzeł Czemierniki 3-4, LZS Dobryń – Unia Krzywda 3-2, Bad Boys Zastawie – LKS Milanów 3-1, ŁKS Łazy – Młodzieżówka Radzyń Podlaski 3-1, Kujawiak Stanin – Az-Bud Komarówka Podlaska 1-1

1. Lutnia Piszczac	22	53	73-28
2. Grom Kąkolewnica	22	51	68-21
3. ŁKS Łazy	22	42	62-33
4. Kujawiak Stanin	22	37	45-30
5. Az-Bud Komarówka P.	22	35	48-36
6. Tytan Wisznice	22	35	43-54
7. Unia Żabików	22	33	39-38
8. Sokół Adamów	22	33	34-33
9. Victoria Parczew	22	32	46-32
10. LKS Milanów	22	31	33-49
11. Orzeł Czemierniki	22	29	46-47
12. Bad Boys Zastawie	22	26	40-46
13. Unia Krzywda	22	21	35-54
14. Młodzieżówka Radzyń P.	22	15	20-47
15. Absolwent Domaszewnica	22	15	30-73
16. LZS Dobryń	22	12	29-70

(mj)

V Igrzyska Bez Barier z udziałem SOSW Międzyrzec Podlaski!

SPORT OSÓB NIEPEŁNOSPRAWNYCH Drużyna SOSW Miedzyrzec Podlaski zakwalifikowała się jako jedna z ponad 40 szkół specjalnych z całej Polski na V edycję Igrzysk Bez Barier organizowanych przez Akademicki Związek Sportowy.

W zawodach mogli uczestniczyć zawodnicy z roczników 2008-2012. W składzie drużyny znaleźli się: **Kornel Tomczyszyn**, **Aleksander Oleksiuk**, **Damian Parafiniuk**, **Oliwia Wojcicka**, **Paweł Wójcicki**, **Kacper Ponklak**. – To była już piąta edycja Igrzysk Bez Barier, ale moi zawodnicy z Międzyrzeca Podlaskiego wystąpili w nich po raz pierwszy. Rozstawiono kilka rodzajów ścianek wspinaczkowych, od tych najłatwiejszych, po ośmiometrowe. Zorganizowano podczas tych dwóch intensywnych dni jeszcze: sztafety pływackie na dystansie 25 metrów, a sześcioosobowe drużyny płynęły stylem dowolnym. Wszyscy uczestnicy otrzymali pamiątkowe medale, a na ich twarzach było widać radość, bo satysfakcję sprawiła im też obecność medalisty Mistrzostw Świata w boksie, Tomasza Adamka, który dekorował sportowców. To jedno z ostatnich wydarzeń w naszym grafiku w tym sezonie, ale planujemy jeszcze pojechać na zawody, które odbędą się 18 maja w Kraśniku – mówi trener sportowców, **Tomasz Bieńczyk**.

FOT. TOMASZ BIEŃCZYK

To nie pierwsze zawody, w których wziął udział SOSW Międzyrzec Podlaski. – Miesiąc temu byliśmy na zawodach w Bocci w Łukowie, a od września rozpoczynamy kolejny sezon – dodaje Bieńczyk.

(mj)

eprasa.pl cec4a008c3

pobierz aplikację TAXI PODLASIE.PL 667 111 444 83 196-21
Limuzyny do ślubu: Rolls-Royce, Lincoln - 508 073 700
REKLAMA ID: 326

slowopodlasia.pl
facebook.com/tygodnik.slowo.podlasia

Podlasie górą w derbowym pucharze Polski!

Puchar Polski dla Podlasia!

PIŁKA NOŻNA MKS Podlasie Biała Podlaska pojechał w środę 26 kwietnia do Radzynia Podlaskiego, żeby rozegrać finał z miejscowymi Orlętami. Rywalizacja zakończyła się zwycięstwem podopiecznych Artura Renkowskiego, ale zawodnicy Pawła Babiarza chcieli doprowadzić do rzutów karnych. Jakie plany mają obaj szkoleniowcy po derbach naszego regionu?

MAREK JEDYNAK

FOT. PODLASIE BIAŁA PODLASKA

– Cel został zrealizowany i myślimy już o centralnej części pucharu Polski – mówi trener Podlasia Artur Renkowski

FOT. MAREK JEDYNAK

Kwalifikacja do rozgrywek wojewódzkich i radość kibiców, którzy przyjechali do Radzynia Podlaskiego za swoimi zawodnikami, nie miała końca

FOT. ORLĘTA SPOMLEK RADZYŃ PODLASKI

– Nie mogę do nikogo mieć pretensji, pracujemy nad wyjściem z kryzysu i skupiamy się na lidze – mówi Paweł Babiarz, trener Orląt

Od sezonu 2021/2022 miano zwycięzcy okręgowego pucharu Polski dzierżyły rezerwy klubu z Białej Podlaskiej, ale w środę Mateusz Podstolak, strzelec w 26 minucie, zapewnił gościom tytuł najlepszej, lokalnej drużyny w regionie. Piłkarzom MKS-u wręczono pamiątkowy puchar i medale od władz LZPN-u. Kwalifikacja do rozgrywek wojewódzkich i radość kibiców, którzy przyjechali do Radzynia Podlaskiego za swoimi zawodnikami, nie miała końca.

Od początku finału większą inicjatywą i zaangażowaniem wykazywali się przyjezdni. W ciągu pierwszych 26 minut drużyna Artura Renkowskiego zamknęła Orlęta na połowie boiska. Gola otwierającego wynik derbów regionu, zdobył zza szesnastki Mateusz Podstolak. Piłkarz MKS-u Podlasie wykorzystał złe ustawienie bramkarza rywali i umieścił futbolówkę tuż przy prawym słupku bramki Maksymowicza.

Uskrzydlona trafieniem drużyna Podlasia dalej stwarzała zagrożenie, ale podopiecznym Pawła Babiarza udało się odeprzeć napór rywali do gwizdka kończącego pierwszą odsłonę.

W drugiej połowie Orlęta Spomlek Radzyń Podlaski ruszyły do ataku, szukając szansy wyrównującego gola. Aktywny w linii ofensywnej był tercet Rycaj – Madembo – Maj. Obcokrajowiec zaliczył kilka wejść w pole karne gości, ale większych skutków z jego gry nie było. Wspomniani zawodnicy ożywili grę gospodarzy z Radzynia Podlaskiego i momentami podnosili na duchu kibiców zebranych na stadionie przy Warszawskiej. Gracze Pawła Babiarza podchodzili jeszcze nawet pod samo pole karne przeciwnika, ale w ostatniej chwili Podlasie ratował doświadczony Rafał Misztal.

Podlasie nie potrafiło utrzymać stałego tempa rozgrywania akcji i koncentracji w ciągu meczu do ostatniego gwizdka sędziego. Skrzętnie mogli to wykorzystać podopieczni Babiarza, ale scenariusz spotkania do ostatnich minut nie chciał się zmienić na korzyść Orląt.

Wolę walki było widać także u gospodarzy, ale w drugiej połowie i bardzo szkoda, że zabrakło im skuteczności, bo dogrywka w środowym widowisku, byłaby świetną reklamą piłki nożnej w naszym regionie.

Derby regionu pomiędzy Podlasiem a Orlętami stały na godnym poziomie, ale więcej z meczu mieli goście, którzy żałowali straconych szans na kolejne trafienia.

Ostatnie minuty upłynęły pod znakiem gry na czas ze strony przyjezdnych, którzy byli pewni wygranej. Orlęta już wiedziały, że finału okręgowego Pucharu Polski w tym sezonie nie wygrają. W ten sposób trofeum wróciło do głównej drużyny MKS-u Podlasie, które powalczy na szczeblu wojewódzkim.

O swoich spostrzeżeniach, dotyczących środowego mówi Artur Renkowski, trener zwycięskiego zespołu.

– W pierwszej połowie zdecydowanie przeważaliśmy na placu gry, zdominowaliśmy przeciwnika, ale zdobyliśmy tylko jedną bramkę. Mam nadzieję, że to będzie jedyne takie spotkanie, w którym zaprzepaszczamy tyle okazji strzeleckich. Orlęta trzy dni temu grały i to też była nasza przewaga, ale cel został zrealizowany i myślimy o centralnej części pucharu Polski w lipcu – zaznacza **Artur Renkowski**.

To było trudne spotkanie dla Orląt Spomlek Radzyń Podlaski, bo bramka stracona w pierwszej połowie podcięła im skrzydła na pozostałą część rywalizacji, twierdzi Paweł Babiarz. Zauważa też mankamenty swojego zespołu w ostatnich spotkaniach.

– To jest nasz problem, że nie potrafimy strzelić pierwsi gola. Podlasie jest dobrze zorganizowanym i wybieganym zespołem. W końcówce, w meczu derbowym chcieliśmy pokazać naszej publiczności walkę do ostatnich minut. Nie mogę do nikogo mieć pretensji, pracujemy nad wyjściem z kryzysu i skupiamy się na lidze, co nie jest do końca pocieszające – kończy **Paweł Babiarz**, trener Orląt Radzyń Podlaski.

Orlęta Spomlek Radzyń Podlaski – MKS Podlasie Biała Podlaska 0:1 (0:1)

Bramka: Mateusz Podstolak 26.

Orlęta: Maksymowicz – Chaliadka, Duchnowski, Kamiński, Błasik, Szymala, Kobiałka, Skrzyński, Karol Rycaj, Madembo, Maj.

Podlasie: Misztal, Nojszewski, Chyła, Kot, Kozłowski, Pigiel, Podstolak, Bahonko, Kosieradzki, Lepiarz, Balicki. Ponadto zagrali: Salak, Szatała i Kurowski.

Biała (po)Biega z rodziną. Przygotowania do pikniku trwają

BIAŁA PODLASKA Lokalny Klub Biegacza Biała Biega zaprasza na 12. edycję Pikniku Rodzinnego. Jak zwykle nie zabraknie medali i atrakcji dla wszystkich uczestników imprezy, a nowościami będą klasyfikacja drużynowa w biegu na 10 km i kategorie wiekowe dla juniorów starszych.

FOT. KLUB BIEGACZA BIAŁA BIEGA

Zaproszenie jest skierowane do wszystkich miłośników aktywnego spędzania czasu wolnego i odbędzie się w niedzielę 11 czerwca. Organizator przewidział w programie zawodów dwa biegi na 5 i 10 km, a także marsz na 5 km.

O godzinie 9:30 wystartuje program Lekkoatletyka Dla Każdego, w ramach którego odbędą się główne biegi dla dzieci i młodzieży. Zawody odbędą się przy hali widowiskowo-sportowej przy ulicy Marusarza 8. Głównymi organizatorami wydarzenia są: KB Biała Biega, Time2go, Urząd Miasta oraz Biała Podlaska AWF. Impreza będzie miała charakter rekreacyjno-sportowy. Na uczestników czekają medale, pyszne jedzenie i inne liczne atrakcje.

– To będzie kolejna nasza impreza sportowa w tym sezonie. Wydarzenie ma charakter uniwersalny i jest adresowane do różnych grup wiekowych. Rodzinne bieganie jest tradycją Klubu Biegacza w Białej Podlaskiej. Nadchodząca 12. edycja będzie kolejną formą spędzania wolnego czasu w rodzinnym gronie. W programie mamy m.in. dwa biegi odpowiednio na 5, 10 km i marsz na 5 km – mówi **Aleksandra Hordejuk-Gryczka**.

Impreza odbędzie się w niedzielę 11 czerwca w Białej Podlaskiej.

Marek Jedynak

Żeby zapisać się na piknik z Klubem Biegacza Biała Biega należy zeskanować powyższy kod qr

eprasa.pl cec4a008c3