WTOREK 05|09|2023

# GAZETA OLSZTYŃSKA

137 LAT

GAZETA CODZIENNA WARMII I MAZUR WYDAWANA OD 1886 r.

cena 3,49 zł (w tym 8% VAT)

BEZGORSETU NIERUCHOMOŚCI

ISSN 0137-9127 NR INDEKSU 350176 \\ NAKŁ. AD 2 514 NR 166 (21 118)

# W „JAROTACH" WODA DOPROWADZIŁA DO WRZENIA

fot. Andrzej Sprzaczak

## SPORT CODZIENNIE

**SCHODY ZACZNĄ SIĘ PÓŹNIEJ** \20

**LEKKOATLETYCZNE ŚWIĘTO W OLSZTYNIE** \21

**ŁYNA ZBYT GŁĘBOKA DLA ORLĄT** \22

ISSN 0137-9127

36

9 770137 912026

**MNIEJ SIĘ TOPIMY** \5

**OPERATOR ZAPUKA DWA RAZY** \7

**GDY W MAŁŻEŃSTWIE POJAWIA SIĘ RUTYNA** \12

**ZNAK ROZPOZNAWCZY TO GARNITURY** \14

CZWARTKOWA „GAZETA OLSZTYŃSKA"
ZOSTAŁA TYGODNIKIEM
MOŻESZ JĄ KUPIĆ PRZEZ 7 DNI W TYGODNIU

4423otbp-c -P

eprasa.pl cf04376648

# NOWY ROK SZKOLNY ROZPOCZĘTY. CO SIĘ ZMIENIA?

**Laptopy dla uczniów klas IV szkół podstawowych, wprowadzenie nowego przedmiotu biznes i zarządzenie, mLegitymacje dla wszystkich uczniów i testy sprawności fizycznej – to tylko wybrane zmiany, które zaczną obowiązywać w nowym roku szkolnym 2023/2024.**

4 września nowy rok szkolny rozpocznie 1,46 mln przedszkolaków, 4,66 mln uczniów oraz 326 tys. osób dorosłych.

Już we wrześniu bezpłatne laptopy otrzymają wszyscy uczniowie klas IV szkół podstawowych. Z kolei w październiku ma ruszyć program „Laptop dla nauczyciela".

Zgodnie z uchwaloną w maju przez Sejm ustawą o wsparciu kompetencji cyfrowych uczniów i nauczycieli, co roku – począwszy od roku szkolnego 2023/2024 – kolejne roczniki uczniów klas IV szkół podstawowych publicznych i niepublicznych otrzymają bezpłatnie laptopy. Będą one kupowane centralnie, następnie trafią do organów prowadzących szkoły, a potem do uczniów. Przekazane zostaną rodzicom lub opiekunom prawnym ucznia na podstawie umowy na własność albo umowy użyczenia – zgodnie z ich preferencjami.

Sprzęt, który trafi do uczniów, będzie miał zainstalowany system operacyjny i dostęp do bezpłatnego pakietu biurowego. Rodzice i szkoła będą mogli zdecydować o instalacji dodatkowego oprogramowania. W ramach programu „Laptop dla ucznia" zagwarantowany będzie także dostęp do dodatkowych materiałów edukacyjnych i bezpłatnych wersji elektronicznych podręczników. Sprzęt zostanie objęty 36-miesięczną gwarancją, która zakłada obowiązek reakcji dostawcy w ciągu jednego dnia od zgłoszenia awarii.

Polską szkołę czekają spore zmiany

Z kolei nauczyciele otrzymają bony o wartości 2,5 tys. zł na zakup sprzętu komputerowego. Otrzymają go nauczyciele, wychowawcy i inni pracownicy pedagogiczni pozostający 30 września 2023 r. w stosunku pracy w publicznych i niepublicznych szkołach podstawowych i ponadpodstawowych. W sierpniu minister Janusz Cieszyński poinformował, że w pierwszej kolejności bony trafią do nauczycieli, którzy pracują z uczniami klas IV-VIII szkół podstawowych.

Laptopy otrzymane przez uczniów oraz zakupione przez nauczycieli w ramach bonu nie będą mogły być zbyte przez okres 5 lat. Nie będą podlegały egzekucji komorniczej, nie będą także podlegały opodatkowaniu.

W roku szkolnym 2023/2024 wszyscy uczniowie szkół podstawowych i ponadpodstawowych, oprócz tradycyjnych legitymacji w postaci papierowej lub plastikowej karty, będą mogli pobrać mLegitymację szkolną na swój telefon komórkowy. Umożliwiła to ustawa o aplikacji mObywatel. mLegitymacja szkolna nie będzie – tak jak dotychczas – wydawana na wniosek pełnoletniego ucznia lub rodziców niepełnoletniego ucznia. Szkoły zostaną zobowiązane do wydawania uczniom legitymacji szkolnej, także w postaci dokumentu mobilnego. mLegitymacja szkolna będzie wydawana pełnoletniemu uczniowi, a uczniowi niepełnoletniemu – jeżeli rodzice tego ucznia nie wyrazili sprzeciwu.

Z początkiem nowego roku szkolnego do szkół ponadpodstawowych wejdzie nowy przedmiot – biznes i zarządzanie, który zastąpi przedmiot podstawy przedsiębiorczości. Szczególny nacisk w ramach biznesu i zarządzania będzie położony na pracę w grupach, business case study oraz rozwijanie kompetencji liderskich.

Wchodzą też zmiany do podstawy programowej dla przedmiotu język łaciński, które umożliwią nauczanie go w klasach VII-VIII szkoły podstawowej, w liceum ogólnokształcącym i technikum – zamiast drugiego języka obcego nowożytnego.

Z kolei podstawę programową przedmiotu język polski dla liceum ogólnokształcącego i technikum uzupełniono wykaz lektur o gry o walorach edukacyjnych: „This War of Mine" (11BitStudios), „Gra Szyfrów" (Instytut Pamięci Narodowej). Gry te są dostępne bezpłatnie m.in. za pośrednictwem Zintegrowanej Platformy Edukacyjnej www.zpe.gov.pl.

Uczniów czekają też zmiany na lekcjach WF-u. Nauczyciele wychowania fizycznego będą przeprowadzać raz w roku, wiosną, w każdej klasie (począwszy od klasy IV szkoły podstawowej oraz w szkołach ponadpodstawowych) testy sprawnościowe, a wyniki z tych testów, datę ich przeprowadzania oraz masę ciała i wiek ucznia szkoła będzie wprowadzała do Ewidencji „Sportowe Talenty".

Zmiany dotyczą także szkolnictwa zawodowego. Od roku szkolnego 2023/2024 szkoły mogą rozpocząć kształcenie w dziewięciu nowych zawodach: administrator produkcji filmowej i telewizyjnej, animator rynku książki, operator maszyn i urządzeń przemysłu drzewnego (zastępuje dotychczasowy zawód mechanik-operator maszyn do produkcji drzewnej), operator maszyn i urządzeń w gospodarce odpadami, pracownik pomocniczy w gospodarce odpadami, technik animacji filmowej, technik aranżacji wnętrz, technik gospodarki odpadami, technik przemysłu drzewnego.

W roku szkolnym 2023/2024 z okazji przypadającej 14 października 250. rocznicy powstania Komisji Edukacji Narodowej nauczyciele mają otrzymać dodatek w wysokości 1125 zł brutto, czyli ok. 900 zł na rękę.

**ŹRÓDŁO: PAP**

# ILE KOSZTUJE UKRAINĘ KAŻDY DZIEŃ WOJNY?

**Każdy dzień wojny z Rosją to dla naszego kraju wydatek w wysokości około 100 mln dolarów – powiedział ustępujący minister obrony Ukrainy Ołeksij Reznikow.**

Jego zdaniem właśnie dlatego pretensje wobec państwa nie są uzasadnione.

– Wszyscy – od przedstawicieli administracji prezydenta do władz lokalnych – słyszą, że wydatki na wojnę pokrywają głównie wolontariusze. Nie, to tak nie działa – powiedział Reznikow w wywiadzie dla agencji Ukrinform.

– Szacunkowa wartość pomocy wojskowej, którą władze w Kijowie otrzymały od zachodnich partnerów od początku rosyjskiej inwazji, wynosi prawie 100 mld dolarów – przekazał Ukrinform w niedzielę, również powołując się na Reznikowa. Jak podkreślono, niemal 60 mld dolarów z tej kwoty przekazały Ukrainie Stany Zjednoczone.

W poniedziałek Reznikow złożył w ukraińskim parlamencie (Radzie Najwyższej) prośbę o odwołanie z funkcji.

Dzień wcześniej prezydent Wołodymyr Zełenski zapowiedział, że na czele resortu obrony stanie Rustem Umierow, dotychczasowy szef Funduszu Mienia Państwowego Ukrainy. 41-letni urzędnik, z pochodzenia Tatar krymski, uczestniczył w ostatnich miesiącach w kluczowych negocjacjach z Rosją, dotyczących m.in. eksportu ukraińskiego zboża przez Morze Czarne i wymian jeńców.

**ŹRÓDŁO: PAP**

**WYDAWCA**
GRUPA WM Sp. z o.o.
ul. Tracka 5,
10-364 Olsztyn

**REDAKTOR NACZELNY**
Maciej Matera
zarzad@gazetaolsztynska.pl

**ZASTĘPCA REDAKTORA NACZELNEGO**
Igor Hrywna

**REDAKTORZY WYDANIA**
Barbara Barczuk
Igor Hrywna
Michał Podolak
Zuzanna Leszczyńska
wydawca@gazetaolsztynska.pl

**WYDANIE ONLINE** internet@gazetaolsztynska.pl
89 539 74 83

**GAZETAOLSZTYNSKA.PL**
redakcja@gazetaolsztynska.pl
tel. 89 539 74 83

**PRENUMERATA E-WYDAŃ**
prenumerata@gazetaolsztynska.pl
89 539 76 63

**REKLAMA W OLSZTYNIE**
ul. Tracka 5
tel. 89 539 74 53, 89 539 77 77
reklama@gazetaolsztynska.pl

**CENTRALNE BIURO OGŁOSZEŃ**
tel. 89 539 74 80, 81, 82

**REDAKCJA W ELBLĄGU**
ul. Rybacka 35
82-300 Elbląg
tel. 55 611 46 00
gazeta@dziennikelblaski.pl

**REKLAMA W ELBLĄGU**
ul. Rybacka 35
82-300 Elbląg
tel. 55 236 18 02, 55 611 46 01
reklamy@dziennikelblaski.pl

**DRUK**
Drukarnia Prasowa
GRUPY WM Sp. z o.o.
Olsztyn, ul. Tracka 7
tel. 89 539 74 21

NAKŁAD KONTROLOWANY
ZWIĄZEK KONTROLI DYSTRYBUCJI PRASY

Redakcja nie zwraca niezamówionych tekstów oraz zastrzega sobie prawo dokonywania skrótów w publikowanych listach i nadesłanych materiałach. Redakcja nie odpowiada za treść ogłoszeń. Wydawca zastrzega sobie prawo odmowy przyjęcia ogłoszenia sprzecznego z zasadami moralnymi lub prawem.

eprasa.pl cf04376648

# UKRAIŃCY JADĄ NA ZACHÓD

**Ukraińcy w ostatnich latach, a szczególnie po rosyjskiej agresji, stanowili mocną podporę naszego rynku pracy. Teraz obywatele Ukrainy coraz częściej przenoszą się do innych krajów, w tym do Niemiec, ale przyjeżdżają do nas inni cudzoziemcy, w tym z Azji.**

W UBIEGŁYM ROKU UKRAIŃCY ZAŁOŻYLI I ZAREJESTROWALI W POLSCE 17,5 TYS. FIRM. W CIĄGU PIERWSZYCH PIĘCIU MIESIĘCY TEGO ROKU BYŁO ICH JUŻ AŻ 13,1 TYS.

Po rosyjskiej agresji na Ukrainę miliony Ukraińców, uciekając przed wojną, schroniły się w Polsce, ale też wielu, którzy do tej pory pracowali w Polsce, wróciło do domu bronić Ukrainy przed Rosjanami. Ci, którzy przyjechali, zasilili rynek pracy, bo procedury zostały mocno uproszczone. Dziś wystarczy powiadomienie przez pracodawcę urzędu pracy o zatrudnieniu obywatela Ukrainy.

Od 24 lutego ubiegłego roku do lipca tego roku granicę ukraińsko-polską przekroczyło prawie 12,5 mln obywateli Ukrainy, ale większość z nich, bo ponad 10,5 mln osób wyjechała z Polski. Ilu z nich może obecnie przebywać w naszym kraju? Tu sytuacja jest bardzo płynna i tę liczbę szacuje się na ok. 1,2 mln osób.

Według danych GUS na koniec ubiegłego roku w Polsce pracowało 1004,4 tys. cudzoziemców ze 150 krajów — to o 27,3 proc. więcej niż w końcu stycznia 2022 r. Najliczniejszą grupą byli obywatele Ukrainy — niemal 3 na 4 pracujących obcokrajowców w Polsce to byli Ukraińcy.

Odnosząc to do ogólnej liczby pracujących w naszym kraju, cudzoziemcy stanowili na koniec 2022 roku 6,5 proc. wszystkich pracujących w Polsce, a na Warmii i Mazurach — 2,9 proc., a więc dużo mniej.

Ilu Ukraińców pracuje u nas obecnie? Ostatnio media rozpisują się, że widać spadek w liczbie zatrudnionych, bo z danych Eurostatu wynika, że coraz więcej ich wyjeżdża do innych krajów, w tym Niemiec, Hiszpanii, Kanady. Czy rzeczywiście Ukraińcy zaczęli masowo wyjeżdżać z Polski, jadąc tam, gdzie można zarobić co najmniej dwa razy więcej?

Patrząc na dane ZUS, sytuacja nie jest aż tak zła, nie widać wielkiego odpływu Ukraińców z rynku pracy, choć oczywiście tu sytuacja jest dynamiczna, ludzie wyjeżdżają, przyjeżdżają. Ale bicie w dzwony jest mocno na wyrost.

Według informacji ZUS na koniec lipca tego roku liczba cudzoziemców ubezpieczonych w ZUS wynosiła 1,097 tys., z tego Ukraińców było 749,07 tys. i ich liczba jest stabilna nawet z niewielką tendencją rosnącą, bo w styczniu było ich 737,7 tys. Owszem, spada udział Ukraińców w ogólnej liczbie zatrudnionych obcokrajowców. W lipcu Ukraińcy stanowili bowiem 68,3 proc. wszystkich obcokrajowców, a rok wcześniej — prawie 72 proc. Tu powodem jest po prostu rosnąca liczba obcokrajowców pracujących w Polsce. Od stycznia do lipca ich liczba wzrosła o 40 tys. Coraz więcej pracuje u nas Azjatów; głównie z Indii, Filipin i Indonezji czy obywateli państw afrykańskich.

Jaka jest sytuacja na Warmii i Mazurach? Pod koniec lipca w powiatowych urzędach pracy w regionie było zarejestrowanych zaledwie 360 osób z Ukrainy. Część uchodźców, którzy do nas przyjechali, wróciła do Ukrainy, część owszem, pojechała na Zachód, ale wielu dalej pracuje, np. w przemyśle, budownictwie czy w usługach.

Z danych Wojewódzkiego Urzędu Pracy w Olsztynie wynika, że w województwie warmińsko-mazurskim do urzędów pracy wpłynęło ponad 37,5 tys. powiadomień o zatrudnieniu Ukraińców. Chodzi tu o umowy o prace z pensją minimum płacy minimalnej, czyli obecnie 3600 zł brutto. To istotne, bo jak pokazują kontrole straży granicznej, nie zawsze wszystko jest w porządku. Od stycznia do końca lipca tego roku w naszym województwie kontrolą objęto ponad 2400 cudzoziemców. Funkcjonariusze stwierdzili, że 222 osoby — niemal połowa z Ukrainy — pracowały niezgodnie z przepisami; chodziło tu głównie o zatrudnianie bez zezwolenia oraz na innych warunkach, niż określone to było w zezwoleniu.

Sygnały, że część Ukraińców jedzie na Zachód, głównie do Niemiec wcale nie dziwią. Niemiecka gospodarka bardzo potrzebuje Ukraińców, zwłaszcza gdy chodzi o pracę fizyczną, często niewymagającą znajomości niemieckiego.

— U nas się podszkolili, poznali nowe technologie, to jadą np. do Niemiec, gdzie brakuje rąk do pracy, i mogą zrobić w granicach 2000 euro, a nawet trochę więcej. To jak na warunki ukraińskie bardzo dobry zarobek — wyjaśnia Wiesław Drożdżyński, wicedyrektor olsztyńskiego Wojewódzkiego Urzędu Pracy.

Na razie sytuacja na rynku pracy jest dobra. — Jednak firmy powoli zaczynają odczuwać skutki wyjazdów Ukraińców, szczególnie na budowach, choć trzeba też powiedzieć, że nie zawsze za oczekiwaniami Ukraińców szły ich kwalifikacje, umiejętności — mówi Andrzej Bogusz, prezes firmy Arbet. — Jednak mamy w UE swobodny przepływ kapitału i pracowników; to powoduje, że ludzie pojadą tam, gdzie można więcej zarobić za tę samą pracę. To nie ma co się dziwić, że wyjeżdżają. Jeśli nasz zarobki dojdą do poziomu krajów zachodnich, to Ukraińcy nie będą jechali na Zachód.

To, że nie ma jakiegoś exodusu Ukraińców, pokazują też inne dane. Chodzi o firmy, które rejestrują w Polsce obywatele Ukrainy, głównie w dużych miastach jak Warszawa, Kraków czy Poznań.

W ubiegłym roku Ukraińcy zarejestrowali w Polsce 17,5 tys. działalności gospodarczych. Tymczasem w ciągu pierwszych pięciu miesięcy tego roku założono już 13,1 tys. takich działalności. Oczywiście niektóre zostały zlikwidowane, inne zawiesiły działalność, ale z tego aktywnych firm było 11,7 tys. Ukraińcy zajmują się usługami, transportem, budownictwem, działają w gastronomii.

Sytuacja na rynku pracy jest niezła, bo też coraz więcej pracuje u nas pracowników z Gruzji, Azerbejdżanu, Kazachstanu, Uzbekistanu, ale też Indii, Nepalu, Bangladeszu czy Filipin. Widać to po zezwoleniach na pracę, które wydaje wojewoda warmińsko-mazurski. W ubiegłym roku wojewoda wydał ich 4050 dla obywateli 58 krajów, w tym roku 1559 dla pracowników z 46 państw. A w tym roku najwięcej dla obywateli Bangladeszu (425 osób), Indii — 340 i Filipin — 155.

**ANDRZEJ MIELNICKI**

**Cudzoziemcy w powiatach:**
(Udział procentowy cudzoziemców w ogólnej liczbie pracujących w powiatach, w tym udział procentowy Ukraińców wśród obcokrajowców. Dane GUS na koniec 2022 roku)

1. nowomiejski — 7,2 (86,4)
2. olecki — 5,1 (72,1)
3. ostródzki — 4,9 (72,7)
4. ełcki — 4,1 proc. (80,9)
5. iławski — 3,8 (73,3)
6. Olsztyn — 3,7 (64)
7. mrągowski — 3,5 (77,3)
8. Elbląg — 2,8 (55,7)
9. działdowski — 2,6 (57,5)
10. olsztyński — 2,4 (67,4)
11. gołdapski — 2,3 (55,7)
12. kętrzyński — 1,9 (90,6)
13. szczycieński — 1,6 (74,9)
14. braniewski — 1,4 (50)
15. giżycki — 1,3 (65,4)
16. elbląski — 1,3 (70,4)
17. nidzicki — 1,2 (82,4)
18. węgorzewski — 1,1 (74,3)
19. bartoszycki — 1 (79,1)
20. lidzbarski — 1 (69,3)
21. piski — 1 (69)

REKLAMA

WIN-II.7820.1.10.2023 Olsztyn, 29.08.2023 r.

**OBWIESZCZENIE**

Zgodnie z art. 11d ust. 5 ustawy z dnia 10 kwietnia 2003 r. o szczególnych zasadach przygotowania i realizacji inwestycji w zakresie dróg publicznych (t.j. Dz.U. z 2023 r. poz. 162) oraz art. 49 ustawy z dnia 14 czerwca 1960 r. – Kodeks postępowania administracyjnego (t.j. Dz.U. z 2023 r. poz. 775) Wojewoda Warmińsko-Mazurski podaje do publicznej wiadomości, że na wniosek Pana Jacka Polinkiewicza, pełnomocnika inwestora – Zarządu Województwa Warmińsko-Mazurskiego (Zarządu Dróg Wojewódzkich w Olsztynie), z 21.08.2023 r. (data wpływu do tut. urzędu 25.08.2023 r.) zostało wszczęte postępowanie w sprawie wydania decyzji o zezwoleniu na realizację inwestycji drogowej dla zadania **„Rozbudowa drogi wojewódzkiej nr 653 na odcinku Olecko – granica województwa, od km 0+065,71 do km 11+955,28”**.

**Inwestycja realizowana będzie na działkach:**

**1) w liniach rozgraniczających teren inwestycji:**
– jedn. ewid. 281304_4 Olecko – miasto, obręb 0002 Olecko, dz. nr: 2/1, 3/3, 4, 5/15, 5/20, 5/21, 5/22, 5/23, 5/13, 5/17, 7, 8,
– jedn. ewid. 281304_5 gmina Olecko, obręb 0023 Sedranki, dz. nr: 87/25, 114/3, 114/5, 114/9, 114/10, 114/11, 116/2, 116/3, 116/4, 116/5, 142, 147/1, 147/6, 148/28, 148/3, 148/4, 148/19, 148/24, 148/25, 149/5, 149/7, 170/11, 342/7, 373, 378, 3012, 3013, 3014/3, 3014/9, 3014/10,
– jedn. ewid. 281304_5 gmina Olecko, obręb 0017 Możne, dz. nr: 199/1, 408, 3019/5, 3020, 3021/4, 3022/1, 3022/4, 3022/6, 3022/7,
– jedn. ewid. 281304_5 gmina Olecko, obręb 0004 Dąbrowskie, dz. nr: 147, 3005, 3006, 3007, 3008, 3009/1, 3009/2, 3015/1, 3016/1, 3017/1, 3018/5, 3018/6, 3018/7, 3019/3,
– jedn. ewid. 281304_5 gmina Olecko, obręb 0005 Dąbrowskie-Kolonia, dz. nr: 143/2, 157, 160/1, 160/2, 163, 166/7, 167/4, 170/2, 173, 174, 175, 176,
– jedn. ewid. 281304_5 gmina Olecko, obręb 0025 Szczecinki, dz. nr: 14/1, 15/1, 16/1, 19, 30, 68, 92/2, 92/3, 92/4, 93, 95, 96, 97, 98, 99, 101, 105, 106, 108, 109/1, 109/4, 109/6, 114/2, 115, 116/3, 116/4, 117/4, 120/3, 120/6, 121/4, 121/7, 121/12, 124, 125/2, 126/1, 130, 131/2, 137, 138, 139/3, 141, 144, 146, 147, 148, 149/1, 149/3, 149/5, 150, 151/1, 151/2, 152, 153, 154, 161, 183,
– jedn. ewid. 281304_5 gmina Olecko, obręb 0003 Borawskie, dz. nr: 212, 213, 214, 217/2, 262, 263, 264/1, 265, 266, 271, 282, 283, 284/2, 284/4, 285, 286, 287, 288, 289, 290, 292, 293, 296, 3238/1, 3239/1;

**2) przeznaczonych do ograniczonego sposobu korzystania ze względu na przebudowę innych dróg publicznych, zjazdów i sieci uzbrojenia terenu:**
– jedn. ewid. 281304_4 Olecko – miasto, obręb 0002 Olecko, dz. nr: 5/4, 5/13, 5/17,
– jedn. ewid. 281304_5 gmina Olecko, obręb 0023 Sedranki, dz. nr: 87/25, 114/9, 116/3, 147/5, 148/13, 148/18, 148/30, 148/3, 148/25, 170/10, 173/5, 3014/3, 3014/9,
– jedn. ewid. 281304_5 gmina Olecko, obręb 0017 Możne, dz. nr: 199/1, 3022/6,
– jedn. ewid. 281304_5 gmina Olecko, obręb 0004 Dąbrowskie, dz. nr: 3006, 3008, 3009/2, 3015/1, 3018/6, 3018/7,
– jedn. ewid. 281304_5 gmina Olecko, obręb 0005 Dąbrowskie-Kolonia, dz. nr: 157, 160/2, 166/8, 167/4, 170/1, 174, 175, 177, 178, 210,
– jedn. ewid. 281304_5 gmina Olecko, obręb 0025 Szczecinki, dz. nr: 92/2, 93, 101, 105, 106, 108, 114/2, 115, 120/6, 121/4, 125/2, 126/1, 130, 147, 154,
– jedn. ewid. 281304_5 gmina Olecko, obręb 0003 Borawskie, dz. nr: 262, 266, 271, 282, 284/6, 286, 287, 288, 289, 290, 292, 293, 3239/1;

**3) stanowiących teren wód płynących w związku z art. 20a ustawy z dnia 10 kwietnia 2003 r. o szczególnych zasadach przygotowania i realizacji inwestycji w zakresie dróg publicznych:**
– jedn. ewid. 281304_4 Olecko – miasto, obręb 0002 Olecko, dz. nr 6,
– jedn. ewid. 281304_5 gmina Olecko, obręb 0023 Sedranki, dz. nr 143,
– jedn. ewid. 281304_5 gmina Olecko, obręb 0005 Dąbrowskie-Kolonia, dz. nr 146.

Wobec powyższego informuje się, że w terminie 14 dni od daty podania do publicznej wiadomości niniejszego obwieszczenia strony mogą zapoznać się z aktami sprawy w siedzibie Warmińsko-Mazurskiego Urzędu Wojewódzkiego w Olsztynie przy al. marsz. J. Piłsudskiego 7/9, 10-575 Olsztyn, wejście od al. marsz. J. Piłsudskiego, pokój 330, po wcześniejszym umówieniu terminu poprzez kontakt telefoniczny: (89) 5232 697, od poniedziałku do piątku w godzinach $12^{00}$-$15^{00}$, a także składać w powyższej sprawie uwagi i wnioski w formie pisemnej, za pośrednictwem poczty tradycyjnej, na adres: Warmińsko-Mazurski Urząd Wojewódzki w Olsztynie, al. marsz. J. Piłsudskiego 7/9, 10-575 Olsztyn, lub za pośrednictwem platformy ePUAP www.epuap.gov.pl, adres skrytki /WMURZADWOJ/skrytka, poprzez platformę e-Obywatel https://obywatel.gov.pl/ePUAP.

101023otbr-a-M

eprasa.pl cf04376648

# W „JAROTACH”
## WODA DOPROWADZIŁA DO WRZENIA

W SM „Jaroty” wrze już od ponad dwóch lat. Sytuacja, z którą mamy obecnie do czynienia, jest swego rodzaju chichotem losu, bo cała historia konfliktu grupy mieszkańców z zarządem Spółdzielni zaczęła się właśnie od podwyżki rachunków. Zdenerwowani mieszkańcy zebrali się wtedy przed Spółdzielnią, żeby głośno pokazać swoje niezadowolenie. Sytuacja z czasem nabrała rozpędu, a protestująca wtedy grupa zarzucała zarządowi „Jarot” brak transparentności, niegospodarność i kolesiostwo. W międzyczasie ze swojej funkcji zrezygnował ówczesny prezes Spółdzielni Roman Przedwojski, a jego miejsce zajęła Halina Zaborowska-Boruch, wcześniej wiceprezydentka Olsztyna.

fot. Andrzej Sprzaczak

Mieszkańcy „Jarot” chcą wiedzieć skąd biorą się ceny ciepłej wody w ich spółdzielni

**Wracamy do początku?**

Po wyborze nowego prezesa spór ucichł. Teraz, po tym, jak mieszkańcy spółdzielni zaczęli dostawać wezwania do uzupełnienia wpłat za wodę, w największej spółdzielni w regionie znowu wrze. Na forach zrzeszających mieszkańców spółdzielni dosłownie się zagotowało. Dziesiątki pojedynczych osób zaczęły wymieniać się rachunkami, które otrzymały za podgrzanie ciepłej wody w okresie od 1 stycznia do 30 czerwca 2023. Od kwot, które widnieją na fakturach, kręci się w głowie. Kwoty, które muszą dopłacić mieszkańcy, zaczynają się od około 800 zł... a kończą się na 2400 zł za samą wodę.

— Mieszkańcy SM „Jaroty” otrzymali rozliczenie za zużycie wody w okresie 1.01-30.06.2023; z rozliczenia tego wynika, że koszt podgrzania 1 m* wody to 81,40 zł, w związku z czym większość spółdzielców otrzymała informacje o niedopłatach. Niedopłaty te to średnio 1 000 zł, gdzie w opłatach za czynsz każdy z nas płaci zaliczki za zużycie wody. Mieszkańcy bloków obok należący do wspólnot mają opłatę za podgrzanie wody 22 zł, innych spółdzielni 42 zł — pisze na naszą skrzynkę jeden z czytelników, członek SM „Jaroty”.

**Sytuację w największej spółdzielni mieszkaniowej w Olsztynie delikatnie można określić jako napiętą. Delikatnym określeniem również będzie, jeśli napiszemy, że mieszkańcy, którzy zobaczyli swoje rachunki z dopłatami za ciepłą wodę, są zdenerwowani. Dlaczego rachunki w SM „Jaroty” za wodę były niedoszacowane nawet o ponad 2 tysiące złotych?**

W tym samym czasie zestawienia za gospodarowanie ciepłą wodą otrzymali również mieszkańcy innych bloków w Olsztynie. Przykładowo we wspólnocie mieszkaniowej położonej przy ul. Świtycz-Widackiej znajdującej się na terenie Pieczewa koszt 1 m* ciepłej wody w tym samym okresie wynosił 36,66 zł. W SM „Jaroty” to aż 81,40 zł/m*. Do naszej redakcji zgłosił się czytelnik, który wysłał swój rachunek z SM „Pojezierze”. Okazuje się, że jego cena za 1 m* wody jest około... 2,5-krotnie niższa. Niedopłata w jego przypadku wynosiła 109,42 zł, a koszt podgrzania to 33,56 zł.

**Skąd te różnice?**

Napięcie wśród Spółdzielców rośnie, więc zapytaliśmy zarząd SM „Jaroty”, skąd wynika tak cena. Poniżej odpowiedź, jakiej udzielił nam rzecznik prasowy SM „Jaroty” Michał Baranowski:

„Odpowiadając na Pana pytanie dotyczące kosztu podgrzania wody w Spółdzielni Mieszkaniowej «Jaroty» w Olsztynie, w pierwszej kolejności pragnę podkreślić, iż te kwestie należy rozpatrywać łącznie z kosztem ogrzewania lokalu, co prezentuje poniższy schemat.

Koszt energii cieplnej = koszt pogrzania wody + koszt centralnego ogrzewania.

Uogólniając, energia cieplna dostarczana do lokalu zużywana jest bowiem na te dwa cele, a sposób jej rozliczenia między wodę a centralne ogrzewanie ustala indywidualnie Spółdzielnia lub Wspólnota. Zatem może dochodzić do sytuacji, w której niektóre podmioty mniejszą część kosztu ciepła rozliczają w ramach podgrzania wody, co powoduje wtedy zwiększenie opłat za centralne ogrzewanie.

Kosztem energii cieplnej są wyłącznie opłaty ponoszone na rzecz dostawcy ciepła, tj. Miejskie Przedsiębiorstwo Energetyki Cieplnej Sp. z o.o. w Olsztynie, bez dodatkowych narzutów ze strony Spółdzielni. W Spółdzielni Mieszkaniowej «Jaroty» podział kosztów ciepła na podgrzanie wody i centralne ogrzewanie odbywa się w oparciu o wskazania urządzeń pomiarowych (ciepłomierze i wodomierze)”.

— Horrendalne niedopłaty za wodę w SM „Jaroty”, dochodzące do 2000 zł, słusznie oburzają mieszkańców i znów stawiają wiele pytań. Na przykład dlaczego w sąsiednich blokach innej spółdzielni, które korzystają z tych samych rur i tego samego MPEC, mają dwukrotnie niższą cenę podgrzania m*? — pyta Łukasz Michnik z biura Społecznego Rzecznika Praw Obywatelskich.

Do tematu wrócimy.

**KAROL GROSZ**

# WILCZY SZANIEC ODWIEDZIŁO 280 TYS. TURYSTÓW

Jesteśmy bardzo zadowoleni z takiego wyniku. Wygląda na to, że możemy zbliżyć się do rekordowego wyniku sprzed pandemii, gdy przez cały rok było 330 tys. osób. Nasz obiekt coraz więcej oferuje zwiedzającym i to na pewno jakoś roznosi się w świecie. Opinie są dobre, więc przynosi to skutek we frekwencji — mówi nadleśniczy Zenon Piotrowicz z Nadleśnictwa Srokowo, które zarządza obiektem od 2017 roku i systematycznie modernizuje infrastrukturę służącą obsłudze turystów, wzbogaca ofertę wystawową i edukacyjną.

Od sierpnia w Wilczym Szańcu turyści mogą oglądać nową multimedialną wystawę „Czas terroru 1939-1945”, która oficjalnie zostanie otwarta we wtorek. Opowiada ona o tragicznych skutkach wojny, prezentuje m.in. straty spowodowane przez okrucieństwo zbrodniczych systemów totalitarnych.

Latem leśnicy organizują rekonstrukcje historyczne związane z II wojną światową. W tym roku była to inscenizacja obrony twierdzy brzeskiej w 1939 r. Obejrzało ją 3,7 tys. widzów.

W maju poszerzona została główna ekspozycja „Wolfsschanze 20. 07. 1944” poświęcona nieudanemu zamachowi na życie Adolfa Hitlera, przeprowadzonego przez płk. Clausa von Stauffenberga. Odtworzone wnętrze baraku, w którym doszło do wybuchu, wzbogacono o figury muzealne obu postaci.

Trwa – szacowana na 10 mln zł – rozbudowa budynku hotelowo-restauracyjnego. To jedna z niewielu zachowanych w całości historycznych budowli Wilczego Szańca, bo większość pozostałych obiektów wysadzili Niemcy przed nadejściem Armii Czerwonej. W czasie wojny na dole tego budynku mieściły się garaże, a na górze kwaterowała tzw. gwardia przyboczna Hitlera, odpowiadająca za jego bezpieczeństwo.

W ubiegłym roku oddano do użytku nowy budynek obsługi turystów, w którym mieszczą się m.in. umywalnie, pomieszczenia dla matek z dziećmi i osób z niepełnosprawnościami, sklepik z pamiątkami i kawiarenka.

Wilczy Szaniec (Wolfsschanze) był w latach 1941-1944 kwaterą główną Adolfa Hitlera. Był to zamaskowany w lesie kompleks ok. 200 budynków: schronów i baraków. W jego skład wchodziły również dwa lotniska, elektrownia, dworzec kolejowy, ciepłownie i centrale dalekopisowe.

Kwatera zajmowała 250 ha. Zniszczyli ją wycofujący się Niemcy.

**(PAP)**

**MARCIN BOGUSZEWSKI**

KONDOLENCJE

Koledze

**Bartoszowi Jakubowskiemu**

wyrazy głębokiego współczucia
z powodu śmierci

**Teściowej**

składają wydawca „Gazety Olsztyńskiej”
i „Dziennika Elbląskiego”,
Prezes Zarządu oraz koleżanki i koledzy
z „Gazety Olsztyńskiej”

4723otbp-a-M

eprasa.pl cf04376648

# URZĘDNICY BĘDĄ TRENOWAĆ Z WOJSKIEM

Wojewoda Artur Chojecki dał przykład swoim urzędnikom, biorąc udział w letniej edycji szkolenia z cyklu „Trenuj z wojskiem wiosna-lato", które zorganizował 9 Olsztyński Batalion Dowodzenia 16 Dywizji Zmechanizowanej. Był jednym z 50 ochotników, którzy zgłosili się na to szkolenie. Podczas takich zajęć uczestnicy mają możliwość nauki podstawowych umiejętności wojskowych i obronnych. Są zajęcia z podstaw posługiwania się bronią czy walki wręcz, jak też szkolenie z taktyki czy przetrwania w terenie.

Ale przede wszystkim to była niepowtarzalna okazja, by przez kilka godzin poczuć jak żołnierze, biorąc udział w szkoleniu.

Wojewoda Artur Chojecki nie krył zadowolenia z zajęć, tym bardziej że to był jej go pierwszy kontakt z bronią, bo wcześniej nie był w wojsku.

— To jest znakomity program MON, który pozwala zobaczyć, jak szkoli się wojsko — stwierdził Artur Chojecki. — Na własnej skórze można się przekonać z jednej strony, że nie jest to łatwa służba, a z drugiej, że warto się szkolić, żeby mieć lepsze pojęcie o tym, jak dbać o bezpieczeństwo swojej ojczyzny, ile to wymaga wysiłku, potu i ciężkiej pracy.

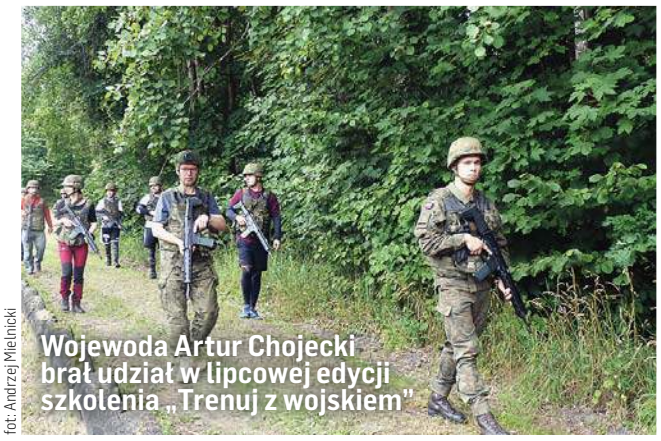
fot. Andrzej Mielnicki
Wojewoda Artur Chojecki brał udział w lipcowej edycji szkolenia „Trenuj z wojskiem"

Za przykładem szefa postanowili pójść teraz urzędnicy Urzędu Wojewódzkiego, zgłaszając chęć udziału w takim szkoleniu. Im więcej osób wie, jak sobie radzić z bronią, co robić w razie z grożenia, tym lepiej. Dlatego wojskowi przyklasnęli inicjatywie, organizując takie szkolenie dla ochotników z Urzędu Wojewódzkiego.

— Jest to pierwsza w Polsce tego typu inicjatywa, która powstała na doświadczeniach poprzednich edycji „Trenuj z wojskiem", a której uczestnikami będą teraz osoby na co dzień pracujące w jednej instytucji — mówi por. Przemysław Domanowski z Centralnego Wojskowego Centrum Rekrutacji Oddziału Zamiejscowego w Olsztynie.

Urzędnicy będą się szkolić w najbliższy czwartek na strzelnicy garnizonowej. Urzędnicy na strzelnicy, a co z petentami, bo szkolenia zaczyna się o 8 rano?

— Na pewno z tego powodu nie będzie żadnego paraliżu urzędu — zapewnia Krzysztof Guzek, rzecznik wojewody. — Jest to tylko grupa osób i sami ochotnicy. Pozostałe osoby pracują jak co do dzień.

— To nie tylko pracownicy z Olsztyna, ale również z terenu. Wezmą udział w tym przedsięwzięciu w ramach szkolenia w zakresie obronności, które uważamy, że powinno obejmować przynajmniej część urzędników. Oczywiście, warunkiem udziału jest to, żeby nie naruszało to bieżącej pracy urzędu — dodaje rzecznik. W szkoleniu weźmie udział 120 osób.

Jak dodał por. Domanowski, w programie szkolenia, które przejdą ochotnicy, jest zapoznanie się z podstawami: obsługi broni, zasad przetrwania, walki w bliskim kontakcie, pomocy medycznej, zachowania podczas alarmu. Nie zabraknie również strzelania z broni, które prowadzone będzie na pobliskiej strzelnicy LOK oraz na strzelnicy wirtualnej.

Do tej pory na terenie woj. warmińsko-mazurskiego w 19 szkoleniach w trakcie trzech edycji „Trenuj z wojskiem" wzięło udział ponad 1400 indywidualnych osób.

Projekt bezpłatnych szkoleń wojskowych w całej Polsce wraca od 9 września i potrwa do końca października. Hasłem tej edycji jest „Trenuj z wojskiem – sam i w grupie".

**AM**

# W NASZYCH JEZIORACH UTONĘŁO DUŻO MNIEJ LUDZI

W czasie tegorocznych wakacji na Warmii i Mazurach utonęło 10 osób. To o 11 osób mniej niż podczas ubiegłorocznego lata. Jednak w tym roku w całym kraju woda pochłonęła niemal 200 istnień ludzkich.

Skończyły się wakacje i zaczęły się podsumowania. Jak wynika z pierwszych analiz, tego lata było zdecydowanie bezpieczniej nad wodami na Warmii i Mazurach. Według informacji KWP w Olsztynie w czasie tegorocznych wakacji na Warmii i Mazurach utonęło 10 osób. To o 11 osób mniej niż podczas ubiegłorocznego lata.

Tu warto zauważyć, że być może wielu tragediom udało się zapobiec, zatrzymując choćby pijanych żeglarzy. Tego lata policjanci na Warmii i Mazurach ujawnili 1381 wykroczeń na wodzie i nad akwenami, zatrzymali 50 nietrzeźwych sterników.

Wbrew temu, co mogłoby się wydawać, Warmii i Mazury nie są regionem, gdzie topi się najwięcej ludzi. Pod względem liczby utonięć jesteśmy na szóstej pozycji od końca w kraju. Z raportu Rządowego Centrum Bezpieczeństwa na podstawie wstępnych danych wynika, że od 25 czerwca do końca sierpnia w Polsce odnotowano 183 utonięcia, z tego na Warmii i Mazurach wydarzyło się 4,7 proc. wszystkich tragedii. W tej czarnej statystyce prym wiedzie Pomorze, gdzie doszło do 14,8 proc. wszystkich utonięć. Na drugim miejscu są ex aequo Małopolska, Lubelszczyzna i Wielkopolska (8,9 proc.) a na trzecim województwo zachodniopomorskie (8,3 proc.). Najmniej ludzi utonęło tego lata w Lubuskiem (1,2 proc.).

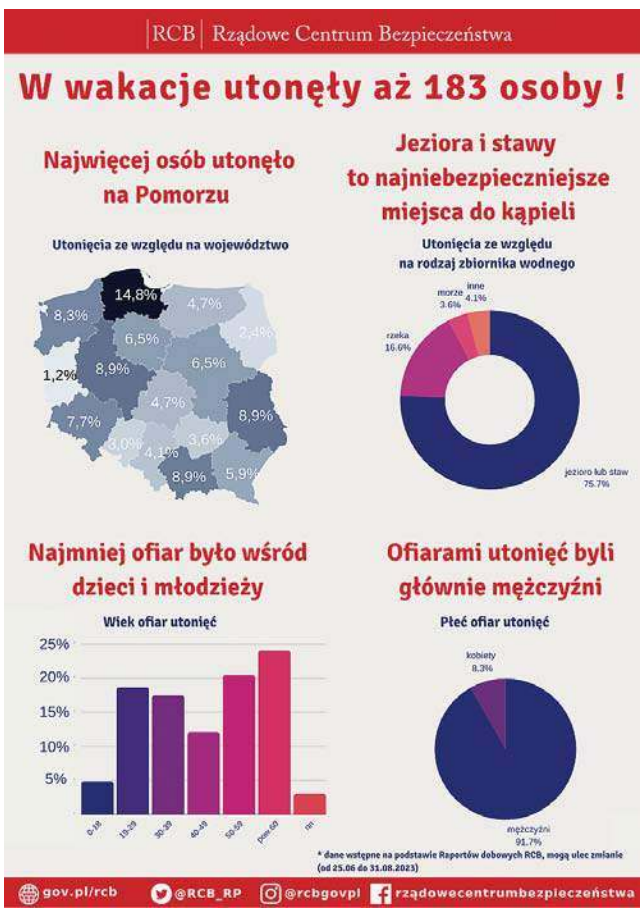


Ze statystyk wynika, że najczęściej ofiarami utonięć byli mężczyźni w wieku powyżej 50 lat, a do 3 na 4 tragedie doszło nad jeziorem bądź stawem. Najbezpieczniej było nad morzem, gdzie zanotowano jedynie 3,6 proc. wypadków śmiertelnych w wyniku utonięcia.

O ile jednak nad wodami na Warmii i Mazurach było mniej tragedii, tak na drogach niestety zginęło więcej ludzi niż rok temu. Podczas dwóch wakacyjnych miesięcy na drogach naszego regionu doszło do 198 wypadków drogowych, w których zginęło 20 osób, a 227 zostało rannych. Rok temu w lipcu i sierpniu wprawdzie było więcej wypadków, bo 205, ale zginęło w nich 18 osób, a 230 zostało rannych.

**AM**

REKLAMA

Prezydent Olsztyna

**podaje do publicznej wiadomości wyciąg z ogłoszenia o przetargu ustnym nieograniczonym na zbycie nieruchomości Gminy Olsztyn**

| | |
|---|---|
| Oznaczenie nieruchomości według księgi wieczystej oraz katastru nieruchomości | **Lokal mieszkalny nr 3, znajdujący się na poddaszu budynku nr 5 położonego przy ul. E. Plater w Olsztynie,** wraz ze sprzedażą udziału 8/100 w częściach wspólnych budynku oraz sprzedażą udziału 8/100 w gruncie pod budynkiem (obręb 70, działka nr 83 o pow. 226 m², zapisana w księdze wieczystej nr OL1O/00027145/6) |
| Powierzchnia nieruchomości | Powierzchnia użytkowa lokalu mieszkalnego – 27,40 m² |
| Przeznaczenie nieruchomości | Sprzedaż lokalu mieszkalnego w trybie przetargu ustnego nieograniczonego |
| Cena wywoławcza | **125 000,00 zł** |
| Termin i miejsce przetargu | **6 października 2023 r. o godzinie 11:00 w siedzibie Urzędu Miasta Olsztyna, pl. Jana Pawła II 1, w sali 219, II piętro** |
| Wysokość wadium | **12 500,00 zł** należy wpłacić na rachunek **Urzędu Miasta Olsztyna** prowadzony przez **Bank Handlowy S.A., nr rachunku 77 1030 1508 0000 0008 2300 1003, do dnia 2 października 2023 r.** Wpłacone wadium winno znajdować się w dniu **2 października 2023 r.** na rachunku Urzędu Miasta Olsztyna |
| Miejsce wywieszenia i publikacji ogłoszenia o przetargu | **Pełna treść ogłoszenia** dostępna jest w internecie, pod adresami www.olsztyn.eu, infopublikator.pl oraz w Biuletynie Informacji Publicznej, prowadzonym przez Urząd Miasta Olsztyna, pod adresem umolsztyn.-bip.gov.pl i na elektronicznej tablicy ogłoszeń Urzędu Miasta Olsztyna |
| Szczegółowych informacji o przetargu udziela: | Wydział Geodezji i Gospodarki Nieruchomościami Urzędu Miasta Olsztyna, plac Jana Pawła II nr 1, pokój 111, I piętro, tel. (89) 527-31-11 wew. 371 lub (89) 535-32-15. W celu obejrzenia lokalu przed przetargiem należy skontaktować się z Zakładem Lokali i Budynków Komunalnych w Olsztynie pod numerem telefonu (89) 526-28-36 lub (89) 533-36-26. |

102423otbr-b-M

eprasa.pl cf04376648

# PIS STAWIA NA ZRÓWNOWAŻONY ROZWÓJ

Podczas prezentacji kandydatów PiS w okręgu elbląskim głos zabrał zajmujący pierwszy miejsce na liście Leonard Krasulski, który wspominał swoją rozmowę z Lechem Kaczyńskim w 1989 roku. Lech Kaczyński zaproponował wówczas Jarosława Kaczyńskiego na kandydata do Senatu z okręgu elbląskiego.

– Po raz pierwszy użyte zostało wtedy sformułowanie „zrównoważony rozwój". Jarosław Kaczyński został senatorem i od tego momentu rozpoczęła się zmiana – zaczęliśmy mówić o zrównoważonym rozwoju – nie o Polsce A i B. Mieliśmy duże ambicje. Lech Kaczyński mówił też: „stawiajcie na młodych" – wspominał Krasulski.

– Wydaje mi się, że po części wypełniliśmy wolę świętej pamięci prezydenta za przyczyną jego brata, Jarosława Kaczyńskiego, który cały czas nam kibicuje, patronuje i rozłożył parasol nad swoim byłym okręgiem wyborczym. Szansa na rozwój tego regionu, jaką jest przekop Mierzei Wiślanej, nie miałby miejsca bez prezesa Jarosława Kaczyńskiego – to decyzja jego i jego Rządu o wykonaniu tego zadania. Niestety musieliśmy odczekać 8 lat rządów Platformy Obywatelskiej, która nie zgodziła się na przekop, który dawał szansę wszystkim okolicznym powiatom i całej Polsce. Co byśmy dzisiaj zrobili? Korzystali z Cieśniny Piławskiej? Bylibyśmy uwięzieni, a tak mamy okno na świat, z którego znowu mamy problem skorzystać poprzez zatrzymanie rozwoju portu w Elblągu, a przecież tyle lat mówiliśmy, że IV port RP to port w Elblągu – zaznaczał Leonard Krasulski.

Fot. Ryszard Biel
W poniedziałek przed Bramą Targową w Elblągu Prawo i Sprawiedliwość ogłosiło swoich kandydatów do Sejmu w okręgu elbląskim

Prawo i Sprawiedliwość ogłosiło w poniedziałek kandydatów do Sejmu z okręgu elbląskiego. **W pierwszej trójce są:** Leonard Krasulski, Teresa Wilk i Andrzej Śliwka. Kandydatem PiS na senatora w okręgu 84 jest były komendant PSP w Elblągu Łukasz Kochan.

Kandydatem PiS na senatora w okręgu 84 jest były komendant PSP w Elblągu Łukasz Kochan

### TO BARDZO MOCNA DRUŻYNA

O tym, co jest priorytetem dla kandydatów Prawa i Sprawiedliwości, opowiedział w rozmowie z nami wiceminister aktywów państwowych Andrzej Śliwka, który na liście w okręgu elbląskim zajmuje trzecią pozycję.

**— Co najbardziej motywuje drużynę PiS do działania?**

— Przede wszystkim to, by zadbać o bezpieczną przyszłość Polaków. Spotkanie odbyło się w poniedziałek przed Bramą Targową – charakterystycznym miejscu dla Ziemi Elbląskiej; dotyczyło przedstawienia drużyny – zespołu osób, które będą ciężko pracować w kampanii wyborczej, by wygrać wybory, wygrać je dlatego, że czas rządów PiS to dobry czas dla Polski.

Pomimo wszystkich perturbacji związanych z geopolityką, pandemią i wojną, działania i programy społeczne podejmowane przez Prawo i Sprawiedliwość są bezprecedensowe – to również programy inwestycyjne zmieniające nasze małe ojczyzny. Chcemy to kontynuować, chcemy, by Polska rozwijała się w sposób zrównoważony. Nie chcemy robić tego, co robiła Platforma Obywatelska, czyli dzielić Polskę na Polskę A i B. Zależy nam na tym, by dawne miasta wojewódzkie, takie jak Elbląg, które ucierpiały po reformie administracyjnej Jerzego Buzka, odzyskały swój należny blask. Jest możliwe tylko i wyłącznie wtedy, gdy Prawo i Sprawiedliwość będzie realizowało odpowiedzialny program wsparcia dawnych miast wojewódzkich, ale także mniejszych miast powiatowych.

Ja z tym regionem bardzo związany, stąd też moja decyzja o starcie. Spotkania, które odbywam z mieszkańcami naszego regionu od 2-3 lat, jeszcze bardziej motywowały mnie do tego, by zadbać o to, by zmiany, które są realizowane przez PiS, były kontynuowane, a widziałem to doskonale jako jedyny wiceminister pochodzący z województwa warmińsko-mazurskiego.

**— Jak ocenia pan listę kandydatów PiS do Sejmu i do Senatu w okręgu elbląskim?**

— To bardzo mocna drużyna! Cieszę się głównie ze względu na to, że propozycję startu przyjął pan Łukasz Kochan – były żołnierz, ale nam znany bardzo dobrze jako komendant Państwowej Straży Pożarnej w Elblągu. To osoba, która łączy, a nie dzieli, czego przykładem było to, że panu komendantowi podczas jego odejścia gratulował i dziękował zarówno pan prezydent Wróblewski, jak i ja, mimo dzielących nas różnic.

Niestety pan Jerzy Wcisła (obecny senator i kandydat opozycji na senatora w okręgu elbląskim – przyp. red.) jest politykiem całkowicie skompromitowanym, osobą awanturującą się, prowadzi brudną grę polityczną, dzieli ludzi… Mam więc nadzieję, że zmiana, która nastąpi 15 października, będzie bardzo dobrą zmianą, szczególnie dla elblążan, ponieważ zasługują na senatora, który wreszcie będzie blisko nich, będzie załatwiał ich sprawy, nie tak jak pan Wcisła, który skupia się tylko i wyłącznie na politycznej awanturze.

**— Jak zachęcić nie tylko elblążan, ale i wszystkich Polaków, żeby 15 października poszli zagłosować?**

— Myślę, że to dla wszystkich będzie ważny dzień — po pierwsze wybory, po drugie referendum. Pytania referendalne, które będą wyznacznikiem w dalszej polityce gospodarczej, to cztery pytania, które różnią PiS od opozycji.

Politycy PO i PSL podnosili wiek emerytalny, politycy Prawa i Sprawiedliwości obniżali ten wiek, dostosowali go do realiów obecnych w Polsce.

To samo, jeżeli chodzi o przymusową relokację nielegalnych imigrantów – niestety, politycy Platformy Obywatelskiej wykonywali to, co było narzucone przez Angelę Merkel – pamiętamy wypowiedzi Tomczyka i pani premier Kopacz, którzy wprost mówili, że będą przyjmowani ci imigranci. Rafał Trzaskowski był wtedy sekretarzem stanu odpowiedzialnym za politykę europejską i między innymi on negocjował te kwoty. Donald Tusk w 2017 roku jako szef Rady Europejskiej mówił o tym, że skoro Polska nie chce przyjąć nielegalnych imigrantów, będzie się to wiązało z nieuchronnymi konsekwencjami… To jest ta różnica między odpowiedzialnym podejściem Prawa i Sprawiedliwości, które buduje zaporę na granicy i wspiera prawdziwych uchodźców, a nie tych, którzy planują zmienić miejsce zamieszkanie tylko dlatego, że Angela Merkel zakrzyknęła „herzlich willkommen".

KAMILA KORNACKA

**Kandydaci PiS do Sejmu w okręgu elbląskim:**
1. Leonard Krasulski
2. Teresa Wilk
3. Andrzej Śliwka
4. Robert Gontarz
5. Adam Ołdakowski
6. Damian Godziński
7. Ewa Wyszomirska
8. Kamil Prusinowski
9. Elżbieta Węglewska
10. Andrzej Rykaczewski
11. Anna Piątek
12. Anna Węgłowska
13. Dariusz Struk
14. Jolanta Andruszkiewicz
15. Krzysztof Aurast
16. Jacek Pawlik

**Kandydat na senatora w okręgu 84:**
Łukasz Kochan

**Kandydatka na senatora w okręgu 85:**
Bogusława Orzechowska

eprasa.pl cf04376648

# OPERATOR ZAPUKA DWA RAZY

**To niezwykła szansa dla blisko 80 tysięcy gospodarstw w regionie, które kwalifikują się do skorzystania z pilotażowego Programu Czyste Powietrze. Za pieniądze z tego programu można wymienić piec, ocieplić budynek, ograniczyć koszt ogrzewania. A to nie wszystko.**

W konferencji prasowej dedykowanej nowym zasadom Programu Czyste Powietrze, którą w poniedziałek, 4 września, zorganizowały służby wojewody, uczestniczyli przedstawiciele krajowych i regionalnych struktur Funduszu Ochrony Środowiska i Gospodarki Wodnej. Z informacji przedstawionych dziennikarzom wynika, że przez ostatnie pięć lat w naszym województwie złożono około 21 tysięcy wniosków o termomodernizację domów, z czego 15 tysięcy zostało już zrealizowanych i wypłaconych na kwotę ponad 245 milionów złotych. Kolejne są wypłacane. Teraz, jak zgodnie zapewnią wojewoda warmińsko-mazurski Artur Chojecki i wiceprezes Narodowego Funduszu Ochrony Środowiska i Gospodarki Wodnej Paweł Mirowski, będzie jeszcze łatwiej sięgnąć po dotacje.

— Dzisiaj rozpoczynamy pilotaż programu dla naszego województwa. To całkowicie nowe podejście, a nasz region należy do jednego z pierwszych, gdzie program jest wdrażany w nowej formie — zapowiedział wojewoda warmińsko-mazurski Artur Chojecki.

Na czym polega różnica? Według przedstawicieli Funduszu wielu właścicieli nieruchomości zwleka z wymianą tzw. kopciuchów na nowe źródła energii. Jednym z powodów jest brak dotarcia do beneficjentów z informacją. Mają to zmienić tzw. operatorzy, czyli wyłonieni w konkursach przedstawiciele instytucji, stowarzyszeń, fundacji, którzy będą zachęcali właścicieli budynków do skorzystania z dotacji.

— Mam nadzieję, że skorzystają na tym mieszkańcy naszego regionu. Wypełnienie norma dotyczących czystego powietrza służy nam wszystkim, a dla tych, którzy przeprowadzą termomodernizacje, będzie źródłem znacznych oszczędności w przyszłości — dodał wojewoda Artur Chojecki.

W programie „Czyste Powietrze" zadaniem operatorów będzie prowadzenie „za rękę" potencjalnych beneficjentów, którzy bez dodatkowego wsparcia nie są w stanie samodzielnie podołać ciężarowi inwestycji termomodernizacji. Dotyczy to w szczególności mniej zamożnych gospodarstw domowych, którzy potrzebują zwiększonego poziomu dotacji, ale także wsparcia w celu zrozumienia potrzeby podjęcia działań, zebrania koniecznej dokumentacji, wypełnienia wniosku o dofinansowanie, otrzymania bezzwrotnej dotacji, przeprowadzenia prac oraz rozliczenia dotacji.

fot. Stanisław Kryściński

— Nasz region należy do jednego z pierwszych, gdzie program jest wdrażany w nowej formie — poinformował wojewoda warmińsko-mazurski Artur Chojecki

„Czyste powietrze" oferuje właścicielom domków jednorodzinnych duże wsparcie przy wymianie nieefektywnych pieców tzw. kopciuchów oraz na docieplenie domów. Pozwala to obniżyć rachunki za energię wykorzystywaną do ogrzewania domu nawet o 70 procent.

— Nasz pilotaż ma pomóc trafić do 78 tysięcy beneficjentów, którzy w regionie Warmii i Mazur do tej pory nie skorzystali z programu. Zachęcamy także samorządy do podpisywania porozumień na prowadzenie punktu konsultacyjno-informacyjnego. My każdy z nich dotujemy kwotą 35 tysięcy złotych. Wiele z samorządów już takie punkty prowadzi — mówił Paweł Mirowski wiceprezes NFOŚiGW oraz Pełnomocnik Prezesa Rady Ministrów do spraw programu „Czyste Powietrze" i efektywności energetycznej budynków.

Z informacji podanych przez ministra Pawła Mirowskiego wynika, że do tej pory z programu skorzystało w skali kraju 675 tysięcy osób na kwotę 17 miliardów złotych. Według przekazanych przez niego informacji program prowadzi do wielkich oszczędności w domowych budżetach, co wpływa na poczucie bezpieczeństwa finansowego.

— Po zmianach w programie dotacja została znacznie zwiększona. Maksymalna dotacja wynosi 136 tysięcy złotych i obejmuje także ocieplenie domu. To sprawia, że program jest kompleksowy — zachęcał Paweł Mirowski. — W naszym programie można tez otrzymać 15 tysięcy złotych na fotowoltaikę — dodał.

Wiceprezes Narodowego Funduszu Ochrony Środowiska i Gospodarki Wodnej, mówiąc o programie „Czyste Powietrze", przekonywał, że nie ma takiego drugiego projektu w całej Europie. Nazwał go „wyjątkową szansą", przedstawił też zasady wynagrodzenia operatorów.

— Zadaniem operatora będzie wyszukanie osób, które mogą skorzystać z programu, i pilotować ją aż do rozliczenia wniosku — przypomniał. — Usługa operatorów dla korzystających z dotacji będzie bezpłatna. Zapłaci za nią fundusz — podkreślił.

Z informacji przedstawionych podczas konferencji wynika, że maksymalne wynagrodzenie dla operatora to 1700 złotych za opiekę w pełnym zakresie nad jednym beneficjentem. Za sam wniosek na dofinansowanie ma to być 200 złotych, a 1500 za tzw. głęboką termomodernizację.

— Będziemy informowali, którzy operatorzy świadczą dla nas usługi, żeby uniknąć potencjalnych nieporozumień czy oszustw i żeby mieszkańcy wiedzieli, że takie osoby nie są naciągaczami i mogą zapukać do drzwi z naszą propozycją — podkreślił wiceprezes Paweł Mirowski.

**STANISŁAW KRYSCIŃSKI**

# WIZYTÓWKA EDUKACYJNA REGIONU

fot. Zbigniew Woźniak

Na Warmii i Mazurach w tym roku szkolnym naukę zaczęło około 178 tys. uczniów szkół podstawowych i ponadpodstawowych

Tegoroczna wojewódzka inauguracja nowego roku szkolnego odbyła się w podolsztyńskim Bartągu. Niedawno rozbudowana szkoła nie tylko od lat cieszy się dobrą marką, jest bardzo nowocześnie wyposażona i stanowi swoistą wizytówkę edukacyjną regionu. Niedługo będzie miała też nową salę gimnastyczną. W uroczystości wzięli udział m.in. wojewoda warmińsko-mazurski Arttur Chojecki, wojewódzki kurator oświaty Marek Nowacki oraz wójt gminy Stawiguda Michał Kontraktowicz.

— Początek tego roku szkolnego to także wiele zmian i ciągły rozwój. Nasz program wyposażenia i nauczycieli i uczniów w komputery jest systematycznie wdrażany. Stanowi nową jakość i prowadzi do upowszechnienia nowych standardów w nauczaniu. Warto jednak pamiętać, że nic nie zastąpi bezpośredniego kontaktu i osobistych relacji — powiedział nam wojewoda Artur Chojecki.

Początek nowego roku szkolnego oznacza nie tylko powrót uczniów do szkół, ale także koniec wakacji dla całej kadry związanej ze szkolnictwem. — Na Warmii i Mazurach naukę zaczyna 215 tys. dzieci i młodzieży. W tym około 178 tys. uczniów szkół podstawowych i ponadpodstawowych. To także początek roku szkolnego dla prawie 30 tys. moich kolegów i koleżanek, z tego ok. 21 tys. to tzw. pełnoetatowy, a ok. 9 tys. jest zatrudnionych w niepełnym wymiarze etatu — przypomina w rozmowie z „Gazetą Olsztyńską" warmińsko-mazurski kurator oświaty Krzysztof Marek Nowacki.

— Bartąska szkoła jest jedną z tych placówek, które mogą być wzorem rozwoju dla wielu innych szkół. Fakt, że wojewódzka inauguracja roku szkolnego ma miejsce właśnie tutaj, jest dla nas powodem do dumy, ale i zobowiązaniem do wysiłku dalszego inwestowania w nowe pokolenie — stwierdził z kolei wójt gminy Stawiguda Michał Kontraktowicz.

Pierwszy dzwonek w wykonaniu kuratora Krzysztofa Marka Nowackiego

**SK**

eprasa.pl cf04376648

# BĘDZIE HALA I BOISKO POD DACHEM

To był wymarzony początek roku szkolnego dla uczniów ze Szkoły Podstawowej w Dywitach, bo też nie codziennie spada z nieba prawie 1,7 mln zł.

We wczorajszym rozpoczęciu roku szkolnego klas I--III w Szkole Podstawowej w Dywitach uczestniczyła Olga Semeniuk-Patkowska, wiceminister rozwoju i technologii. I przywiozła dobre wiadomości, a mianowicie, że gmina Dywity dostała prawie 1,7 mln zł dofinansowania na budowę hali z zadaszeniem dla wielofunkcyjnego boiska przy szkole w Dywitach. Gmina starała się o to dofinansowanie z programu rządowego „Olimpia" i jak widać, skutecznie. Koszt całej inwestycji to niemal 2,4 mln zł, dofinansowanie rządowe to prawie 1,7 mln zł. Brakujące 700 tys. zł gmina będzie musiała zabezpieczyć w swoim budżecie.

— Wszechstronny rozwój młodego człowieka to także bycie aktywnym i uprawianie sportów — powiedziała wiceminister Semeniuk--Patkowska. — Po zadaszeniu boiska będzie można tam ćwiczyć przez 12 miesięcy w roku.

fot. UG Dywity

Gmina Dywity dostała prawie 1,7 mln rządowego dofinansowania budowę hali z zadaszeniem dla boiska

— Potrzeby w zakresie lokalowym i bazy sportowej szkoły w Dywitach są olbrzymie, więc inwestycja w zadaszenie boiska to strzał w dziesiątkę — podkreślił wójt gmin Dywity Daniel Zadworny, dziękując za rządowe wsparcie.

Inwestycja obejmie wykonanie hali z zadaszeniem boiska. Hala będzie ogrzewana, jak też wyposażona w wentylację i klimatyzację. Będzie tu znajdować się również strzelnica, co było niezbędnym warunkiem ubiegania się o dofinansowanie oraz kontenerowe zaplecze sanitarno-szatniowe. Inwestycja ma zostać zrealizowana w 2024 roku.

Nowy obiekt bardzo się przyda, bo z roku na rok przybywa uczniów. Dziś w szkole w Dywitach uczy się już 752 dzieci, a samych pierwszych klas jest w tym roku pięć.

**AM**

# FINAŁ FESTIWALU KSIĄŻKI I ILUSTRACJI DLA DUŻYCH I MAŁYCH „MIĘDZY BAJKI WŁOŻYĆ"

W Lidzbarku Warmińskim zakończył się Festiwal Książki i Ilustracji dla Dużych i Małych „Między bajki włożyć", nad którym „Gazeta Olsztyńska" miała patronat medialny. Trwał od czerwca do końca sierpnia.

— Festiwal rozpoczęliśmy w czerwcu „Literacką grą miejską", a teraz zakończyliśmy uroczystym finałem — informuje Anna Puszcz, dyrektorka Oranżerii Kultury Miejskiej Biblioteki Pedagogicznej w Lidzbarku Warmińskim, która jest także prezesem Stowarzyszenia Kobiet „Miej Marzenia".

To właśnie ona rozpoczęła i poprowadziła spotkanie, krótko podsumowując wydarzenia ostatnich miesięcy. Oficjalny finał zgromadził osoby życzliwe festiwalowi, bez których wiele wydarzeń nie mogłoby się odbyć lub trudniej byłoby go zorganizować.

Fot. Ewa Lubińska

Wyjątkowymi gośćmi finałowego spotkania w lidzbarskiej Oranżerii Kultury były Maria Ekier i Marta Lipczyńska-Gil, czyli znakomita ilustratorka i autorka książek dla dzieci oraz założycielka Wydawnictwa Hokus-Pokus.

Natomiast na inauguracji tegorocznego, czwartego już Festiwalu Książki i Ilustracji dla Dużych i Małych „Między bajki włożyć" Lidzbark Warmiński gościł córkę przedstawiciela Polskiej Szkoły Ilustracji Janusza Stannego – Katarzynę Stanny, która jest także artystką graficzką.

Lidzbarski festiwal książki i ilustracji to szereg wydarzeń skierowanych do dzieci i dorosłych, takich jak: spotkania autorskie, warsztaty literackie i plastyczne, akcja „Czytanie w waltanie". Co roku cieszy się dużym powodzeniem nie tylko mieszkańców miasta, ale i odwiedzających Lidzbark Warmiński turystów.

Jest na pewno interesującą formą popularyzacji nie tylko ilustracji książkowych, ale samej literatury „dla małych i dużych". Przy czym jest to także forma pobudzająca kreatywność i integrację oraz niewątpliwie wzbogacająca o wiedzę na temat literatury.

Kolejny, piąty Festiwal Książki i Ilustracji dla Dużych i Małych „Między bajki włożyć" już za rok.

**EWA LUBIŃSKA**

# JAK KOMIKS O PISZU ZOSTAŁ PUBLICZNIE SŁUCHOWISKIEM

W Piszu po raz pierwszy obchodzony był Światowy Dzień Publicznego Czytania Komiksów. Uczestnicy spotkania sięgnęli po komiks „Johannisburg, Jańsbork, Pisz. Miasto trojga imion", wydany na początku sierpnia przez Muzeum Ziemi Piskiej.

W ramach obchodów Światowego Dnia Publicznego Czytania Komiksów najnowsza publikacja opisująca historię Pisza została zaadoptowana na słuchowisko. Zudziałem zaproszonych wykonawców zaprezentowano opowieść o Piszu opartą na narracji i dialogach komiksu. Dodatkową trudnością było opisanie słowami ilustracji, by zaprezentować słuchaczom spójną całość.

— Dziękuję wszystkim, którzy przyjęli zaproszenie i zaangażowali się w wydarzenie — mówi dr Aneta Karwowska, dyrektor Muzeum Ziemi Piskiej. — Za nami spotkanie, które było ciekawym doświadczeniem, bo większość uczestników dotychczas nie miała okazji uczestniczyć w artystycznej prezentacji o podobnym charakterze. Dodatkowo było to międzypokoleniowe wydarzenie, dlatego że komiks jest formą, po którą sięgają i młodsi, i starsi czytelnicy. Pokazaliśmy, że o historii naszego miasta można opowiadać na wiele sposobów. Chcemy ją upowszechniać nie tylko w muzeum, ale wychodzić także do mieszkańców Pisza i turystów.

fot. Łukasz Szymański

Spotkanie odbyło się na placu przed Muzeum Ziemi Piskiej. Aktorzy wystąpili na tle wystawy plenerowej, która powstała w ramach prac redakcyjnych nad komiksem. Słuchacze wygodnie rozsiedli się na muzealnych leżakach i przez blisko godzinę z uwagą słuchali opowieści zaczerpniętych z historii Pisza.

REKLAMA

**STAROSTA ELBLĄSKI**

informuje, że od 5 września 2023 r. do 26 września 2023 r. na tablicy ogłoszeń w siedzibie Starostwa Powiatowego w Elblągu przy ul. Saperów 14 A, został wywieszony wykaz nieruchomości, stanowiącej własność Skarbu Państwa, przeznaczonej do dzierżawy.

21023see1-a-M

REKLAMA

**ZARZĄD ZIELENI MIEJSKIEJ W ELBLĄGU**

informuje, że w okresie od 08.09.2023 r. do 29.09.2023 r. na tablicy ogłoszeń Urzędu Miejskiego w Elblągu, tablicy ogłoszeń Zarządu Zieleni Miejskiej w Elblągu oraz na stronie internetowej ZZM zamieszczone będzie Zarządzenie nr 410/2023 Prezydenta Miasta Elbląg z dnia 1 września 2023 r. w sprawie sporządzenia i ogłoszenia wykazu nieruchomości przeznaczonych do użyczenia.

21223see1-a-M

OTBS
Olsztyńskie Towarzystwo Budownictwa Społecznego Sp. z o.o.

**OGŁASZA NABÓR WNIOSKÓW**
**o zawarcie umów najmu na lokale mieszkalne w nowo realizowanej inwestycji przy ul. Marii Zientary-Malewskiej w Olsztynie**

**Termin naboru wniosków: od 04 do 20 września 2023 r.**

- mieszkania 2- i 3-pokojowe
- wykończone „pod klucz, opomiarowane
- glazura,panele, biały montaż
- budowane w technologii energooszczędnej

Budowa mieszkań odbywać się będzie z partycypacją w kosztach budowy lokalu wpłaconą przez partycypanta

**Najemcy spełniający kryteria będą mogli skorzystać z BEZZWROTNYCH comiesięcznych dopłat do czynszu przez okres 15 lat w ramach programu „Mieszkanie na Start"**

Szczegóły naboru na stronie **www.otbs.olsztyn.pl**

101423otbr-a-M

REKLAMA

Dywity, 05.09.2023 r.

Dywity GMINA

**OGŁOSZENIE**
**o wyłożeniu do publicznego wglądu projektu miejscowego planu zagospodarowania przestrzennego „Centrum Dywit"**

Na podstawie art. 17 pkt 9 i 11 ustawy z dnia 27 marca 2003 r. o planowaniu i zagospodarowaniu przestrzennym (t.j.: Dz.U. z 2023 r. poz. 977 ze zm.) oraz art. 39 ust. 2 pkt 1 i 2 i art. 54 ustawy z dnia 3 października 2008 r. o udostępnianiu informacji o środowisku i jego ochronie, udziale społeczeństwa w ochronie środowiska oraz o ocenach oddziaływania na środowisko (t.j.: Dz.U. z 2023 r. poz. 1094 ze zm.), w związku z uchwałą nr XL/384/22 z dnia 30 września 2022 r.

**z a w i a d a m i a m**

o wyłożeniu do publicznego wglądu projektu miejscowego planu zagospodarowania przestrzennego „Centrum Dywit" wraz z prognozą oddziaływania na środowisko w dniach **od 13 września 2023 r. do 4 października 2023 r. w siedzibie Urzędu Gminy w Dywitach,** pok. nr 1, segment A, w godzinach pracy Urzędu.
Dyskusja publiczna nad przyjętymi w projekcie planu miejscowego rozwiązaniami odbędzie się w dniu **14 września 2023 r. w sali konferencyjnej Urzędu Gminy Dywity**, ul. Olsztyńska 32, 11-001 Dywity, segment C, **o godzinie 16⁰⁰**.
Zgodnie z art. 18 ust. 1 ustawy o planowaniu i zagospodarowaniu przestrzennym każdy, kto kwestionuje ustalenia przyjęte w projekcie planu miejscowego, może wnieść uwagi.
Uwagi należy składać na piśmie do Wójta Gminy Dywity z podaniem imienia i nazwiska lub nazwy jednostki organizacyjnej i adresu, oznaczenia nieruchomości, której uwaga dotyczy, w nieprzekraczalnym terminie do dnia **20 października 2023 r.**
Uwagi mogą być wnoszone w formie papierowej lub elektronicznej, w tym za pomocą środków komunikacji elektronicznej.
Zgodnie z art. 17a ustawy o planowaniu i zagospodarowaniu przestrzennym szczegółowy zakres informacji dotyczących przetwarzania danych osobowych znajduje się na stronie internetowej Urzędu Gminy Dywity oraz na tablicy ogłoszeń w siedzibie Urzędu Gminy w Dywitach.

Wójt Gminy Dywity
/-/ Daniel Zadworny

102023otbr-a-M

eprasa.pl cf04376648

# WYKAZALI SIĘ NIEZWYKŁĄ KREATYWNOŚCIĄ

**Dzieci z Polski, Ukrainy i Czeczenii wypoczywające na koloniach w Jezioranach wzięły udział w integracyjnych warsztatach kulinarnych. Były gośćmi Banku Żywności i Kuźni Społecznej. Poznawały tam tajniki kuchni zero waste.**

Niemal setka dzieci z Polski, Ukrainy i Czeczeni przyjechała z Jezioran do olsztyńskiego Banku Żywności i Kuźni Społecznej. Była to inicjatywa Stowarzyszenia „Siedem Aniołów", działającego przy Centrum Pomocy Migrantom oraz Ośrodka dla Cudzoziemców w Lininie. Przyjazd młodych ludzi miał przede wszystkim ułatwić im integrację ze środowiskiem lokalnym, a jednocześnie poprawić znajomość języka i kultury polskiej. A ma to na celu ułatwienie rodzinom czeczeńskim otrzymanie statusu uchodźcy i otworzy drogę do godnego życia w Polsce.

Wspólnota Siedem Aniołów po raz dziesiąty zorganizowała międzynarodowe spotkania z Bogiem, teatrem, muzyką i tańcem. Dzieci z Polski, Czeczenii i Ukrainy wypoczywały w szkole w Jezioranach, gdzie twórczo spędzały czas na modlitwie i warsztatach artystycznych.

— Co roku organizujemy to wydarzenie — mówi brat Cordian Szwarc. — To spotkanie ewangelizacyjne, społeczne, ekologiczne i jednocześnie kulturowe. W tym roku bierze w nim udział społeczność ukraińska, polska i czeczeńska i w tym gronie chcemy dobrze i mądrze spędzić wakacje, ucząc się, jak tworzyć wspólnotę.

Bank Żywności w Olsztynie włączył się w tę akcję, aby umilić dzieciom jeden z kolonijnych dni, łącząc przy okazji zabawę z edukacją. Dlatego zorganizowano przy wsparciu blogerki Nataszy Rozmus-Król pokaz kulinarny w stylu master chef, podczas którego dzieci zaangażowane były w tworzenie dań (deser, przystawka) z tego, co aktualnie udało się uratować przed zmarnowaniem, zatem trzeba było wykazać się nie lada kreatywnością i poznać tajniki kuchni zero waste.

Przedstawiciele banku zapowiadają, że na najbliższe miesiące szykują w swej kuchni warsztatowej mnóstwo spotkań, dotyczących wielu aspektów żywienia, ekologii i zrównoważonego rozwoju.

— Oprócz warsztatów kulinarnych planujemy realizację również warsztatów ekologicznych i w duchu zero waste m.in. z przygotowania naturalnej chemii domowej, samodzielnego komponowania kosmetyków, wykonywania świec sojowych, rękodzieła i wiele innych — deklaruje Anna Łupina.

W planach są warsztaty kulinarne w tematyce kuchni świata (regionalna, polska, grecka, włoska, azjatycka, libańska, francuska), a nawet inspirowane bajkami czy filmami (np. Barbie, Harry Potter, Kicia Kocia, Friends itp.).

Będą też warsztaty dla miłośników zdrowego żywienia: z kuchni bezglutenowej, bez laktozy, wegańskiej, ketogenicznej, w Hashimoto, PCOS, insulinooporności, cukrzycy czy budowania odporności na talerzu. No i oczywiście cukiernicze czy fastfoodowe w zdrowszej odsłonie!

— Chcemy wyjść trochę poza kulinaria i rozszerzyć ofertę o spotkania ekologiczne — zdradza Anna Łupina. — Mamy zamiar uczyć przygotowania naturalnych środków czystości, naturalnych kosmetyków czy przeprowadzić warsztaty z upcyklingu. Nie zabraknie też rękodzieła. A to nie wszystko, co dla was planujemy. Śledźcie nasz profil na Facebooku, gdzie będziemy informować o bieżących działaniach.

**OPR. RAZ**

Dzieci z Polski, Czeczenii i Ukrainy wypoczywały w Jezioranach

**PROJEKT „SIEDEM ANIOŁÓW"**

Projekt dotyczy organizacji wakacyjnego spotkania „Do granic możliwości" skierowanego do młodzieży polskiej z trudnych środowisk: domów dziecka, świetlic środowiskowych, pochodzącej z różnych rejonów Polski, dzieciom uchodźczym (z Czeczenii i Afganistanu) przebywającym w Ośrodku dla Uchodźców w Lininie oraz dzieciom i młodzieży z Ukrainy.

— Najważniejszym celem projektu będzie działanie na rzecz integracji społecznej i przeciwdziałanie wykluczeniu poprzez integrację tych grup. Zależy nam na zmianie sposobu postrzegania uchodźców w środowisku lokalnym oraz wśród odbiorców kanałów medialnych Stowarzyszenia. Grupy młodzieży z Polski i ośrodka się nie znają – oprócz aspektu integracyjnego, poprzez stworzenie im warunków do wspólnego artystycznego działania, chcemy przełamywać wzajemne stereotypy, otworzyć obie grupy na kontakt z kimś nowym, obcym, pokazać, że mogą mieć i realizować wspólne cele, pasje. Uczestnicy będą brać udział w warsztatach oraz stworzą spektakl, który wystawią dla lokalnej społeczności. Chcemy dać grupom możliwość atrakcyjnego spędzenia wakacji i pokazać, jak wiele można zdziałać, gdy robimy coś wspólnie. „Siedem Aniołów" w tym roku odpowiada na kryzys migracyjny, który ma obecnie miejsce. Postanowiliśmy zmienić charakter naszych działań i zareagować na palącą potrzebę działań na rzecz uchodźców w Polsce, którzy znaleźli się w wyjątkowo trudnej sytuacji — opisują organizatorzy.


**OGŁOSZENIE O WYŁOŻENIU DO PUBLICZNEGO WGLĄDU PROJEKTÓW:**

1) zmiany miejscowego planu zagospodarowania przestrzennego dla działek ewid. nr 141/142, 141/143, 141/144, 141/145, 141/160 i części działki ewid. nr 141/161 położonych w obrębie Mała Ruś, gmina Ostróda wraz z prognozą oddziaływania na środowisko;
2) miejscowego planu zagospodarowania przestrzennego dla części działek ewid. nr 346/20 i 347 oraz działek ewid. nr 346/6, 346/7, 346/48, 346/47, 348 położonych w obrębie Kajkowo, gmina Ostróda wraz z prognozą oddziaływania na środowisko;
3) miejscowego planu zagospodarowania przestrzennego dla działek ewid. nr 141/75, 141/83, 141/167, 141/168 położonych w obrębie Mała Ruś, gmina Ostróda wraz z prognozą oddziaływania na środowisko;
4) miejscowego planu zagospodarowania przestrzennego dla działki ewid. nr 87 położonej w obrębie Lipowiec, gmina Ostróda wraz z prognozą oddziaływania na środowisko;
5) miejscowego planu zagospodarowania przestrzennego dla działek ewid. nr 37/4 i 36 położonych w obrębie Lubajny, gmina Ostróda wraz z prognozą oddziaływania na środowisko;
6) miejscowego planu zagospodarowania przestrzennego dla obszaru działek położonych w obrębie Mała Ruś, miejscowości Warlity Wielkie, gmina Ostróda wraz z prognozą oddziaływania na środowisko;
7) miejscowego planu zagospodarowania przestrzennego dla terenu usług turystyki w miejscowości Ruś Mała, gmina Ostróda wraz z prognozą oddziaływania na środowisko

Na podstawie art. 17 ust. 9 i ust. 11 ustawy z dnia 27 marca 2003 r. o planowaniu i zagospodarowaniu przestrzennym (Dz.U. z 2023 r. poz. 977) oraz odpowiednio:

1) uchwały nr XXXIX/338/2021 Rady Gminy Ostróda z dnia 15 listopada 2021 r. w sprawie przystąpienia do sporządzenia zmiany miejscowego planu zagospodarowania przestrzennego dla działek ewid. nr 141/142, 141/143, 141/144, 141/145, 141/160 i części działki ewid. nr 141/161 położonych w obrębie Mała Ruś, gmina Ostróda;
2) uchwały nr LI/419/2022 Rady Gminy Ostróda z dnia 29 lipca 2022 r. w sprawie przystąpienia do sporządzenia miejscowego planu zagospodarowania przestrzennego dla części dz. ewid. nr 346/20, obręb Kajkowo oraz dz. ewid. nr 346/6, 346/7 obręb Kajkowo, gmina Ostróda i uchwały nr L/416/2022 Rady Gminy Ostróda z dnia 24 czerwca 2022 r. w sprawie przystąpienia do sporządzenia miejscowego planu zagospodarowania przestrzennego dla części dz. ewid. nr 346/20 i 347 oraz dz. ewid. nr 346/48, 346/47, 348 położonych w obrębie Kajkowo, gmina Ostróda;
3) uchwały nr XLI/359/2021 Rady Gminy Ostróda z dnia 20 grudnia 2021 r. w sprawie przystąpienia do sporządzenia miejscowego planu zagospodarowania przestrzennego dla działek ewid. nr 141/75, 141/83, 141/167, 141/168 położonych w obrębie Mała Ruś, gmina Ostróda;
4) uchwały nr XXXIX/337/2021 Rady Gminy Ostróda z dnia 15 listopada 2021 r. w sprawie przystąpienia do sporządzenia zmiany miejscowego planu zagospodarowania przestrzennego dla działki ewid. nr 87 położonej w obrębie Lipowiec, gmina Ostróda;
5) uchwały nr XXXIX/343/2021 Rady Gminy Ostróda z dnia 15 listopada 2021 r. w sprawie przystąpienia do sporządzenia miejscowego planu zagospodarowania przestrzennego dla działek ewid. nr 37/4 i 36 położonych w obrębie Lubajny, gmina Ostróda;
6) uchwały nr LVIII/457/2022 Rady Gminy Ostróda z dnia 18 listopada 2022 r. w sprawie przystąpienia do sporządzenia miejscowego planu zagospodarowania przestrzennego dla obszaru działek położonych w obrębie Mała Ruś, miejscowości Warlity Wielkie, gmina Ostróda;
7) uchwały nr XXIX/209/2017 Rady Gminy Ostróda z dnia 28 marca 2017 r. w sprawie przystąpienia do sporządzenia miejscowego planu zagospodarowania przestrzennego dla terenów rekreacyjnych w miejscowości Ruś Mała, gmina Ostróda oraz uchwały nr XLI/363/2021 Rady Gminy Ostróda z dnia 20 grudnia 2021 r. w sprawie przystąpienia do sporządzenia miejscowego planu zagospodarowania przestrzennego dla części dz. ewid. nr 40/3 i 41/4 położonych w obrębie Mała Ruś, gmina Ostróda,

**zawiadamiam**

**o wyłożeniu do publicznego wglądu ww. projektów miejscowych planów zagospodarowania przestrzennego wraz z prognozami oddziaływania na środowisko**, w dniach **od 13.09.2023 r. do 05.10.2023 r.**:
– w siedzibie Urzędu Gminy Ostróda, ul. Jana III Sobieskiego 1, 14-100 Ostróda, w godzinach pracy Urzędu, w pokoju 312,
– w Biuletynie Informacji Publicznej Gminy Ostróda (http://www.bip.gminaostroda.pl/).

Dyskusja publiczna nad przyjętymi w projektach planów miejscowych rozwiązaniami odbędzie za pośrednictwem środków porozumiewania się na odległość **w dniu 19.09.2023 r.:**

1) w sprawie zmiany miejscowego planu zagospodarowania przestrzennego dla działek ewid. nr 141/142, 141/143, 141/144, 141/145, 141/160 i części działki ewid. nr 141/161 położonych w obrębie Mała Ruś, gmina Ostróda **o godz. 10.00**;
2) w sprawie miejscowego planu zagospodarowania przestrzennego dla części dz. ewid. nr 346/20 i 347 oraz dz. ewid. nr 346/6, 346/7, 346/48, 346/47, 348 położonych w obrębie Kajkowo, gmina Ostróda **o godz. 10.30**;
3) w sprawie miejscowego planu zagospodarowania przestrzennego dla działek ewid. nr 141/75, 141/83, 141/167, 141/168 położonych w obrębie Mała Ruś, gmina Ostróda **o godz. 11.00**;
4) w sprawie miejscowego planu zagospodarowania przestrzennego dla działki ewid. nr 87 położonej w obrębie Lipowiec, gmina Ostróda **o godz. 11.30**;
5) w sprawie miejscowego planu zagospodarowania przestrzennego dla działek ewid. nr 37/4 i 36 położonych w obrębie Lubajny, gmina Ostróda **o godz. 12.00**;
6) w sprawie miejscowego planu zagospodarowania przestrzennego dla obszaru działek położonych w obrębie Mała Ruś, miejscowości Warlity Wielkie, gmina Ostróda **o godz. 12.30**;
7) w sprawie miejscowego planu zagospodarowania przestrzennego dla terenu usług turystyki w miejscowości Ruś Mała, gmina Ostróda **o godz. 13.00**.

Szczegółowe instrukcje i wytyczne dotyczące uczestnictwa w dyskusji publicznej zostaną zamieszczone na stronie BIP Urzędu Gminy Ostróda.

Zgodnie z art. 18 ustawy każdy, kto kwestionuje ustalenia przyjęte w projekcie planu miejscowego, może wnieść uwagi do Wójta Gminy Ostróda w formie papierowej (na adres: Urząd Gminy Ostróda, ul. Jana III Sobieskiego 1, 14-100 Ostróda) lub w formie elektronicznej, za pośrednictwem środków komunikacji elektronicznej, w szczególności za pomocą poczty elektronicznej na adres e-mail: sekretariat@gminaostroda.pl lub w formie ustnej do protokołu w Urzędzie Gminy Ostróda. Uwagi można wnosić również przy użyciu gotowego formularza zamieszczonego w Biuletynie Informacji Publicznej. Uwagi należy składać z podaniem **imienia i nazwiska lub nazwy oraz adresu zamieszkania albo siedziby**. Uwagi i wnioski stosownie do przepisu art. 54 ust. 3 ustawy z dnia 3 października 2008 r. o udostępnianiu informacji o środowisku i jego ochronie, udziale społeczeństwa w ochronie środowiska oraz o ocenach oddziaływania na środowisko (Dz.U. z 2023 r. poz. 1094 z późn. zm.) należy wnosić na zasadach określonych w art. 8c przywoływanej na wstępie ustawy o planowaniu i zagospodarowaniu przestrzennym. Uwagi należy wnosić w **nieprzekraczalnym terminie do dnia 20.10.2023 r.**

W związku z obowiązkiem, o którym mowa w art. 13 ust. 1 i 2 rozporządzenia nr 2016/679 informuję, że pełny zakres informacji nt. przetwarzania danych osobowych znajduje się na stronie internetowej http://www.bip.gminaostroda.pl w zakładce „Urząd Gminy" „Klauzula informacyjna dotycząca przetwarzania i ochrony danych osobowych" oraz w siedzibie administratora.

Wójt Gminy Ostróda

18523stzo-a-M


eprasa.pl cf04376648

# BOCIANY POTRZEBUJĄ POMOCY

**Populacja bocianów w Polsce się zmniejsza. Dodatkowo są one atakowane przez drapieżne ptaki, co zauważyli mieszkańcy miejscowości Lwowiec w powiecie bartoszyckim. Regionalna Dyrekcja Ochrony Środowiska zapowiada, że zbada tę sprawę.**

Powiat bartoszycki słynie z tego, że bytują latem na jego terenie liczne rodziny bocianie. Niestety, jest ich coraz mniej. A do zmniejszenia ich populacji dodatkowo – nieoczekiwanie – przyczyniają się ptaki drapieżne.

— U nas jest, proszę sobie wyobrazić, 35 gniazd bocianich. Każdego roku wiosną wracają do nas te ptaki, nawet setka osobników. A w naszej wiosce są tylko 32 numery mieszkalne... Bociany towarzyszą mi tutaj od 50 lat. Przylatywały jeszcze za czasów pruskich. A rok temu zauważyłem, że są atakowane przez orły bieliki. Nigdy wcześniej nie było takiego zdarzenia — mówi nam Stanisław Karpik, sołtys miejscowości Lwowiec z gminy Sępopol.

Mieszkańców Lwowca zaniepokoiły znajdywane szkielety bocianów. Podejrzewano, że ptaki umierają z powodu oprysków rolniczych. To się jednak nie potwierdziło. Dopiero w tym roku zauważono, że rozczłonkowane części bocianów znajdują się pod gniazdami orłów, które bytują w okolicy.

— Sam widziałem, jak cała kolonia bocianów krążyła nad orłem, by go wygnać. Ale nie udało im się, orzeł złapał małego bociana i odleciał. Orły też muszą żyć, ja to rozumiem, ale przez lata nie było u nas takich przypadków — podkreśla pan Stanisław.

Problem w tym, że orły bieliki są w Polsce pod ochroną. Jak jednak zapewnia Regionalny Dyrektor Ochrony Środowiska w Olsztynie, sytuacja z miejscowości Lwowiec jest znana.

Bociany są wizytówką Lwowca

Fot. Tadeusz Jędrzejewski

— W kolejnym okresie lęgowym RDOŚ w Olsztynie podejmie próbę zidentyfikowania tego problemu. Będzie to wymagało bezpośredniej obserwacji miejsc żerowiskowych oraz lęgowych zarówno bielików, jak i bocianów białych. Obecnie trudno przesądzić, że za sytuację związaną ze spadkiem lokalnej populacji bocianów odpowiadają wyłącznie bieliki — informuje Justyna Januszewicz, rzecznik prasowy Regionalnej Dyrekcji Ochrony Środowiska w Olsztynie.

Bociany są nieodzownym elementem polskich wsi. W Polsce najwięcej bocianów białych zasiedla właśnie nasze województwo. Tutaj, na powierzchni prawie 150 tys. hektarów, rozciąga się specjalny obszar ochrony ptaków Natura 2000 Ostoja Warmińska. Populacja bociana na terenie ostoi jest szacowana na 800-900 osobników. Jedną z najliczniej zasiedlonych miejscowości jest podgórowskie Żywkowo, często nazywane „stolicą bocianów". W ubiegłym roku w tej wsi było 36 bocianich par.

Drugą licznie zasiedloną przez bociany miejscowością jest Lwowiec w gminie Sępopol. We wsi znajduje się kościół gotycki z XIV w., którego dach szczególnie upodobały sobie bociany, corocznie wyprowadzając lęgi w kilku gniazdach.

Niestety, przyrodnicy w ostatnich latach obserwują, że populacja bociana białego się zmniejsza, co związane jest ze zmianami w rolnictwie polskim. Osuszanie terenów podmokłych i zarastanie łąk na skutek braku ich użytkowania powoduje zanikanie bocianich żerowisk.

— Ponadto warmińsko-mazurska populacja bociana białego związana jest w znacznym stopniu z budynkami gospodarczymi. W związku z remontami tych budynków oraz zmianą pokryć dachowych ogranicza się miejsca lęgowe tego gatunku. Zdarzają się także przypadki losowe, takie jak spadek gniazda w wyniku przeciążenia czy też pękające mury budynków i uszkodzenia konstrukcji dachu spowodowane ciężarem bocianiego gniazda, co stwarza duże zagrożenie bezpieczeństwa. Dla zobrazowania tej sytuacji warto przypomnieć, że według szacunków naukowców gniazda bocianów białych ważą średnio około 300 kg, bywają jednak takie, które ważą nawet 700 kg — podkreśla Justyna Januszewicz, rzecznik prasowy Regionalnej Dyrekcji Ochrony Środowiska w Olsztynie.

Dlatego RDOŚ postanowiła ułatwić ptakom budowę „domów". Aby nie doprowadzić do utraty stanowisk lęgowych, Regionalna Dyrekcja Ochrony Środowiska w Olsztynie tworzy alternatywne miejsca gniazdowania – słupy z platformami wypełnionymi materiałem gniazdowym.

— 40 słupów wolno stojących z platformami gniazdowymi i 20 platform dachowych – tyle nowych siedlisk lęgowych zyska do 2025 r. warmińsko-mazurska populacja bociana białego. Projekt, który realizuje Regionalna Dyrekcja Ochrony Środowiska w Olsztynie, zakłada także zmniejszenie istniejących gniazd, których rozmiary zagrażają konstrukcjom budynków — informuje przedstawicielka olsztyńskiego RDOŚ.

Prace będą prowadzone na terenie całego województwa, w pierwszej kolejności tam, gdzie istnieje pilna potrzeba przeniesienia miejsca lęgowego lub utworzenie nowego.

Warto dodać, że w Polsce bociany podlegają ścisłej ochronie. **RAZ**

# NOWE SKRZYDŁO JUŻ POD DACHEM

W nowym skrzydle ostródzkiego szpitala znajdą się izba przyjęć i zespołu pracowni, m.in. gabinety zabiegowe, badań, izolatka, sala resuscytacyjno-zabiegowa, pomieszczenia techniczne, podjazd dla karetek, pracownia USG, gastroskopii i kolonoskopii oraz na piętrze budynku oddział chirurgii urazowo-ortopedycznej. Wartość inwestycji: 21.380.000 zł.

— Zwiększyliśmy trochę zakres robót o prace na zewnątrz budynku, ale to nie powinno mieć wpływu na zakończenie inwestycji, co planujemy do końca listopada br. — mówi Jacek Dudzin, prezes Szpitala w Ostródzie S.A. — Roboty postępują w zasadzie zgodnie z planem. Zostały zakończone prace na dachu. Stolarka okienna i drzwiowa już została wstawiona. Trwają jeszcze prace przy elewacji budynku. Wewnątrz przygotowywane są różnego rodzaju instalacje niezbędne w budynkach służby zdrowia.

Przypomnijmy. Nowe skrzydło szpitala powstaje w nowoczesnej technologii. Jest nowatorska i ekologiczna, minimalizująca negatywny wpływ obiektu na środowisko naturalne. Ramy drewniane wypełniane są specjalną wełną drzewną, tłoczoną pod dużym ciśnieniem i wzmacniane warstwami usztywniającymi. Gotowe elementy były przewożone i montowane już na miejscu. To też znacznie skróciło czas budowy.

W „starym" budynku prowadzone są równolegle niezbędne remonty. W środku szpitala powstają dwie inwestycje. Pierwsza z nich, to instalacja przeciwpożarowa w całym budynku i podpięta do systemu straży pożarnej. Druga inwestycja to remont wszystkim pomieszczeń otolaryngologii.

Do szpitala w Ostródzie trafiła też nowa karetka, która będzie wykorzystywana w systemie ratownictwa medycznego. **BCL**

REKLAMA

Prezydent Olsztyna

**podaje do publicznej wiadomości wyciąg z ogłoszenia o przetargu ustnym nieograniczonym na zbycie nieruchomości Gminy Olsztyn**

| | |
|---|---|
| Oznaczenie nieruchomości według księgi wieczystej oraz katastru nieruchomości | **Lokal mieszkalny nr 19, znajdujący się na III piętrze budynku nr 61 położonego przy ul. Kościuszki w Olsztynie,** wraz ze sprzedażą udziału 33/1000 w częściach wspólnych budynku oraz sprzedażą udziału 33/1000 w gruncie pod budynkiem (obręb 71, działki nr 136, 142/1, o łącznej pow. 280 m², zapisane w księdze wieczystej nr OL1O/00020585/3) |
| Powierzchnia nieruchomości | Powierzchnia użytkowa lokalu mieszkalnego – 33,10 m² |
| Przeznaczenie nieruchomości | Sprzedaż lokalu mieszkalnego w trybie przetargu ustnego nieograniczonego |
| Cena wywoławcza | **270 000,00 zł** |
| Termin i miejsce przetargu | **6 października 2023 r. o godzinie 10:30 w siedzibie Urzędu Miasta Olsztyna, pl. Jana Pawła II 1, w sali 219, II piętro** |
| Wysokość wadium | **27 000,00 zł** należy wpłacić na rachunek **Urzędu Miasta Olsztyna** prowadzony przez **Bank Handlowy S.A., nr rachunku 77 1030 1508 0000 0008 2300 1003, do dnia 2 października 2023 r.** Wpłacone wadium winno znajdować się w dniu **2 października 2023 r.** na rachunku Urzędu Miasta Olsztyna |
| Miejsce wywieszenia i publikacji ogłoszenia o przetargu | **Pełna treść ogłoszenia** dostępna jest w internecie, pod adresami www.olsztyn.eu, infopublikator.pl oraz w Biuletynie Informacji Publicznej, prowadzonym przez Urząd Miasta Olsztyna, pod adresem umolsztyn.bip.gov.pl i na elektronicznej tablicy ogłoszeń Urzędu Miasta Olsztyna |
| Szczegółowych informacji o przetargu udziela: | Wydział Geodezji i Gospodarki Nieruchomościami Urzędu Miasta Olsztyna, plac Jana Pawła II 1, pokój 111, I piętro, tel. 89-527-31-11 wew. 371 lub 535-32-15. W celu obejrzenia lokalu przed przetargiem należy skontaktować się z Zakładem Lokali i Budynków Komunalnych w Olsztynie pod numerem telefonu 89-533-36-26 lub 89-526-28-36 |

102423otbr-a-M

eprasa.pl cf04376648

# PIERWSZY KROK DO WOLNOŚCI FINANSOWEJ

DOROTA SIERAKOWSKA OSIĄGNĘŁA SUKCES NA RYNKU FINANSOWYM, BO ZAJĘŁA SIĘ SUROWCAMI – BRANŻĄ, KTÓRĄ PONAD DEKADĘ TEMU MAŁO KTO SIĘ ZAJMOWAŁ. DZIŚ JEST CENIONĄ EKSPERTKĄ OD INWESTOWANIA. TO MOŻE WYDAWAĆ SIĘ SKOMPLIKOWANE, A TAK NIE JEST – PRZEKONUJE.

**— Cały świat idzie za trendem FIRE (ang. Financial Independence, Retire Early). To ruch, którego zwolennicy chcą osiągnąć wolność finansową i wierzą, że dzięki temu oszczędności pozwolą im na szybszą emeryturę. Zastanawiam się, czy ta zasada może sprawdzić się także u nas?**

— Jak najbardziej. FIRE oczywiście pochodzi ze Stanów Zjednoczonych, gdzie tradycja inwestowania ma długą historię. Amerykańskie giełdy mają ponad sto lat, podczas gdy polska – raptem trzydzieści. Stany Zjednoczone lata temu miały też instrumenty finansowe dostępne dla przeciętnego obywatela. Umożliwiały proste, intuicyjne inwestowanie, które wpisywało się w ideę FIRE. Odpowiadając na pytanie, czy podobna zasada może sprawdzić się w Polsce? Odpowiadam – tak. Myślę, że to kwestia czasu, kiedy w Polsce stanie to się jeszcze bardziej popularne.

**— Czy ostatni czas nie spowodował, że takich rozwiązań szukamy częściej?**

— Myślę, że nasze dążenie do wolności finansowej przyspieszyła pandemia. Zaczęliśmy zastanawiać się nad tym, co jest dla nas ważne, jakie mamy cele w życiu. Moim zdaniem teraz Polki i Polacy mają do wyboru podobne możliwości jak konsumenci z Zachodu czy Stanów Zjednoczonych.

**— Jaki błąd popełniamy najczęściej w naszym dążeniu do niezależności finansowej?**

— Wydaje mi się, że przeszkadza nam nasze myślenie.

**Dorota Sierakowska** – finansistka, inwestorka, seryjna przedsiębiorczyni i podróżniczka, założycielka GIRLS MONEY CLUB.

Fot: Kasia Hołoniak

Tak, banalne, ale to właśnie to jest największą przeszkodą. Widziałam to pracując z osobami, które dopiero rozpoczynały swoją zmianę w zarządzaniu pieniędzmi. Kobiety wciąż zbyt rzadko podejmują negocjacje dotyczące swojej pensji. Bardzo często nasz brak działania wynika z braku wiary, że większe pieniądze są w naszym zasięgu. Tymczasem wystarczy uświadomić sobie, że efekty może przynieść dobry plan i świadomość, że nie ma drogi na skróty. Zmiana myślenia powoduje, że inaczej postrzegamy pieniądze. Nie dążymy do tego, jak je chować, tylko w jaki sposób mogą dla nas pracować. Kobiety, a podaję ich przykład, bo z nimi pracuję częściej, nie mają problemów z konsekwencją, zorganizowaniem czy wytrwałością - więc większość z nas z powodzeniem może przełożyć umiejętności związane z zarządzeniem niewielkim domowym budżetem w umiejętności związane z pomnażaniem pieniędzy. Wiadomo: najtrudniej jest zacząć, a ten pierwszy raz zawsze budzi w nas obawy. I nie od razu jesteśmy dobre: czasem negocjacje nam wyjdą dopiero za trzecim razem. Ale zapewniam, że jeśli raz wynegocjujemy wyższą pensję, to za chwilę zrobimy kolejny krok, bo coś się „przestawia" w naszej głowie. Warto przypominać sobie o tym, że nie robimy tego dla samej kasy na koncie - tylko robimy to, bo walczymy o swoje bezpieczeństwo, spokój i wolność.

**— Podoba mi się zdanie z opisu Girls Money Club, którego jest pani założycielką: „aby każda z nas mogła czuć się bezpiecznie, żyć w zgodzie ze sobą oraz kroczyć jak najszybszą drogą do wolności finansowej!". A zakładając klub była pani krytykowana, że temat inwestowania adresuje pani do kobiet, bo to stygmatyzuje żeńską część inwestorek i dyskryminuje mężczyzn. Tymczasem dziś do Girls Money Club należy już kilkadziesiąt tysięcy kobiet. Okazuje się, że takie przedsięwzięcie było potrzebne.**

— Tak, dziś to duża społeczność, a zaczęło się od małej grupy na Facebooku. Sama na rynku inwestycyjnym funkcjonuję od kilkunastu lat. Zajmowałam eksponowane stanowiska, co wiązało się z tym, że byłam regularnie wystawiana na ocenę innych, zarówno chwalona, jak i krytykowana. Dlatego nie boję się krytyki i to jest moja supermoc, która mi pomaga na co dzień. Po tym, jak rozwinął się Girls Money Club widzę, że kobietom była potrzebna przestrzeń wolna od oceniania. Cenią sobie też inną formę współpracy. Mężczyźni często stawiają na rywalizację, bezpośrednio wytykają sobie nawzajem błędy i nierzadko nie przebierają w słowach, głównie krytykują. Kobiety wolą współpracować ze sobą, wspierać się, wymieniać doświadczeniami. Nie jest tak, że kobiety inwestują inaczej niż mężczyźni. Chodzi bardziej o to, że budujemy wokół inwestowania zupełnie inną atmosferę. Nie czujemy potrzeby, by porównywać się z innymi. Robimy swoje i cieszymy się, gdy robimy to w gronie wspierających nas osób.

**— Od czego rozpocząć inwestowanie? Jest pierwszy krok, który trzeba zrobić?**

— Zaskoczę panią, jest. Pierwszym krokiem jest uporządkowanie swoich oszczędności i podjęcie działań w kierunku stworzenia poduszki finansowej. To nic innego, jak nasze oszczędności, które są równowartością sześciomiesięcznych wydatków. Taka poduszka finansowa pomoże, jeśli niespodziewanie spadną na nas duże wydatki. Zbudowanie poduszki finansowej jest pierwszym krokiem do mądrego inwestowania. Na początek możemy to robić bardzo bezpieczne, odkładając oszczędności na lokatę czy inwestując w obligacje detaliczne Skarbu Państwa. Nie zawsze musimy odłożyć całą zakładaną kwotę od razu, w krótkim czasie. Często jest to proces. Wystarczy, że będą to na start 2- 3 tysiące złotych i dzięki temu już zyskujemy przeświadczenie, że właśnie zrobiłyśmy nasz pierwszy krok ku bezpieczeństwu finansowemu. I ten pierwszy krok może nas ośmielić, by inwestować i ogólnie lepiej dbać o nasze pieniądze.

Zbudowanie poduszki finansowej jest pierwszym krokiem do mądrego inwestowania. Na początek możemy to robić bardzo bezpieczne, odkładając oszczędności na lokatę czy inwestując w obligacje detaliczne Skarbu Państwa. Nie zawsze musimy odłożyć całą zakładaną kwotę od razu, w krótkim czasie. Często jest to proces.

**— Czy o pieniądzach w związkach zaczynamy rozmawiać?**

— Tak, i to coraz częściej. To dobrze, bo dzięki temu pary mogą wspólnie formułować cele finansowe na zasadach partnerstwa. Wiele jest jeszcze w tej materii do zrobienia, ale już obserwuję, że wiele par w zdrowy sposób podejmuje rozmowy dotyczące zarządzania pieniędzmi w związku. I bardzo mnie to cieszy.

**— Pieniądze przestają być tematem tabu?**

— Przestają, ale powoli. Nadal wiele osób uzależnia swoje poczucie własnej wartości od ilości posiadanych pieniędzy. Kiedy zarabiamy mało, nie chcemy o tym mówić. Poza tym, w Polsce funkcjonuje wiele stereotypów, choćby taki, że pierwszy milion trzeba ukraść. Na szczęście w ostatnich latach dużo się zmienia i także pieniądze przestają być tematem tabu. A to kolejny krok ku temu, by coraz więcej osób miało wiedzę, jak zarządzać mądrze finansami, a w następstwie – inwestować. A dzięki temu, dążyć do bezpieczeństwa, większej niezależności i oczywiście, wolności!

**Katarzyna Janków-Mazurkiewicz**

eprasa.pl cf04376648

# GDY W MAŁŻEŃSTWIE POJAWIA SIĘ RUTYNA

NIE UKŁADA CI SIĘ W ZWIĄZKU? TWÓJ MĄŻ LUB PARTNER ZACHOWUJE SIĘ INACZEJ NIŻ ZWYKLE? CHCESZ SPRAWDZIĆ JEGO WIERNOŚĆ? WYNAJMIJ TESTERKĘ... LUB PRZECZYTAJ NAJNOWSZĄ KSIĄŻKĘ SYLWII KUBIK I JOANNY SZARAŃSKIEJ, OBIE PISARKI SPISAŁY SIĘ NA MEDAL!

Niespodziewane zwroty akcji, zabawne sytuacje i bohaterowie, z którymi utożsamić może się każdy z nas! Dwie poczytne pisarki obyczajowe łączą swoje siły i zabierają nas do świata związków, zawiłych relacji i uczuć, które często skrywane są głęboko w sercu... W powieści „Testerka" poznajemy Marcelinę, która ma nietypową pracę – jest testerką wierności. Jej zadanie polega na sprawdzeniu, czy mężczyzna, którego żona lub partnerka podejrzewa o zdradę, jest gotów na „skok w bok". Jej usługa cieszy się dużym zainteresowaniem wśród kobiet. Kolejne zlecenie, jakie otrzymuje testerka, przynosi pełno niespodzianek...

„Testerka" to powieść napisana przez dwie poczytne pisarki obyczajowe: Sylwię Kubik i Joannę Szarańską

**Sylwia Kubik** – autorka powieści obyczajowych osadzonych na Żuławach i Powiślu. Pracuje jako nauczycielka, jest radną, działa w Kole Gospodyń Wiejskich i Ochotniczej Straży Pożarnej, a dodatkowo — w każdej wolnej chwili, między sprzątaniem, gotowaniem i praniem — pisze książki

Fot. archiwum prywatne

**Joanna Szarańska** pisze komediowe powieści obyczajowe, autorka serii: „Kalina w Malinach", „Kronika pechowych wypadków" i „Na tropie miłości"

Gdy w małżeństwie Sporoszów pojawia się rutyna, a mąż coraz częściej zostaje po godzinach w pracy, pojawia się podejrzenie zdrady. Za namową swojej siostry Eliza Sporysz wynajmuje testerkę. Wtedy właśnie do akcji wkracza Marcelina, która ma za zadanie sprawdzić wierność mężczyzny. Wiktor, którego ma testować, szybko zdobywa jej sympatię. Testerka postanawia rozwikłać zagadkę spowijającą małżeństwo Sporoszów. Dzięki jej działaniom wychodzą na jaw kolejne tajemnice i przez lata skrywane sekrety. Kto tak naprawdę miesza w tej rodzinie?

„Testerka" to lekka i przyjemna komedia obyczajowa, którą można przeczytać jednym tchem! Mimo że książka była pisana w duecie, to całość jest naprawdę spójna. Historię poznajemy z perspektywy zarówno tytułowej testerki, jak i Elizy, co pozwala nam zagłębić się w motywacje obu bohaterek i lepiej poznać ich charaktery.

Marcelina zdecydowanie przypadła mi do gustu. Chociaż można się zastanawiać, czy testowanie wierności cudzych partnerów jest moralne, to jednak za jej działaniami idzie chęć pomocy kobietom. Wyraźnie ją rozczarowuje, gdy mężczyzna wykazuje zainteresowanie flirtem.

Z kolei nadmierna podejrzliwość Elizy co do zdrad jej męża prowadzi do wielu zabawnych sytuacji. Jej zachowanie można by określić momentami jako wręcz dziecinne, aczkolwiek wraz z lekturą dowiadujemy się, z czego to wynika. Jednak Sylwia Kubik i Joanna Szarańska udowadniają nam, że nic nie jest czarno-białe i sprawa Wiktora dla obu bohaterek przybiera zaskakujący obrót.

Pod otoczką pełnej zabawnych dialogów historii autorki przemycają również ukryte przesłanie. Pokazują, jak ważna w związku jest szczerość i zamiast słuchać najbliższych i snuć domysły, lepiej porozmawiać ze swoim partnerem i wyjaśnić między sobą wszelkie nieporozumienia. Ciekawym smaczkiem w powieści są również kulisy pracy w wydawnictwie, w którym pracuje Wiktor, a także postać Westy, na którą w pewnym momencie trafia Eliza.

Po przeczytaniu książki stwierdzam, że obie pisarki spisały się na medal, serwując nam niebanalną historię zarówno pełną humoru, jak i refleksji nad problemami w związkach, które dotyczą wielu z nas. „Testerka" to idealna lektura na odprężenie po ciężkim dniu, która koi, niesie nadzieję i przede wszystkim bawi.

**Agata Tupaj**

# CZYTAM, BO LUBIĘ: „JAK SIĘ STARZEĆ BEZ GODNOŚCI"

Dwie cenione reporterki i twórczynie podcastu „Jak się starzeć bez godności" – Magdalena Grzebałkowska i Ewa Winnicka – piszą o starzeniu się bez owijania w bawełnę.

Długo wydawało im się, że wciąż świetnie się zapowiadają, a prawdziwe życie jeszcze jest przed nimi. Sukcesy, superszczęście, te rzeczy. Teraz okazuje się, że zanim rozwinęły skrzydła, czas je zwinąć. Jak z tym żyć? Jak się starzeć? Z godnością czy może jednak bez? Odpowiedzi na tak poważne pytania, że można osiwieć, szukają w swoim antyporadniku dwie doskonałe i wielce przy tym dowcipne reporterki – Magdalena Grzebałkowska i Ewa Winnicka, twórczynie podcastu „Jak się starzeć bez godności".

Skąd się wziął pomysł na ten podcast? Obie autorki są w wieku, jak to określiły w swojej książce, „przedstarczym", czyli mniej więcej koło pięćdziesiątki. Stwierdziły, że to jest taki okres w życiu, z którym trudno się oswoić, ponieważ nikt nas do tego nie przygotowuje – nie ma żadnych szkół starzenia się, broszur oswajających z siwieniem, marszczeniem i plamkami wątrobowymi na dłoniach. Innymi słowy – mało się o takich sprawach mówi. Dlatego Magdalena i Ewa postanowiły wziąć sprawy w swoje ręce i założyć podcast „Jak się starzeć bez godności", w którym łamią stereotypy i opowiadają z przymrużeniem oka o swoich przygotowaniach do starości.

Z całą pewnością nie jest to poradnik – ta niezwykle kolorowa książka została napisana w formie felietonów obu autorek i wspomnień z często zabawnych sytuacji, jakie im się przydarzały. Podsumowują przeszłość, zastanawiają się nad teraźniejszością i spoglądają przyszłości w oczy. Chociaż nie należę jeszcze do grupy docelowej tej książki, to zaciekawiło mnie, jak zaczyna się zmieniać podejście do życia u osób, które sobie uświadamiają, że nie są już specjalnie młode, ale też nie są jeszcze stare. Szczerze mówiąc, nie spodziewałam się tak zabawnej pozycji od autorek znanych z reportaży poruszających często trudne tematy. Natomiast w „Jak starzeć się bez godności" piszą o takich kwestiach, jak zabiegi kosmetyczne, zmiany zachodzące w ciele, moda starszych pań, uprawianie sportu, dieta, seks, życie towarzyskie i uczuciowe, stawanie się babcią czy pasje osób starszych. Nie mogło też oczywiście zabraknąć tematu zdrowia, który jest często poruszany w towarzystwie, i przedstawienie go w formie gier zdrowotnych bardzo mnie ujęło. Jeżeli ktoś z was nigdy nie grał w „Co Mnie Boli (CMB)" lub „Czy Byłeś Już Na Tym Badaniu (CBJNTB)", niech rzuci kamieniem. Szata graficzna książki ze stylizowanymi zdjęciami autorek również przykuwa uwagę. Warto z tej lektury na pewno wyciągnąć to, że nie warto się przejmować „coludziepowiedzyzmem, konwenansami, zmarszczkami" ani się zastanawiać, co wypada, a czego nie wypada, tylko czerpać radość z każdej chwili – i to niezależnie od wieku. Chociaż „Jak się starzeć bez godności" z założenia ma bawić, to zawiera też odrobinę refleksji o sytuacji osób starszych w Polsce. Ponieważ jednak ten temat jest tu przedstawiony dość powierzchownie, to książka nie każdemu się spodoba – raczej polecam ją osobom z dużym dystansem do siebie. A jeżeli komuś podpasuje humor, jakim posługują się Magdalena Grzebałkowska i Ewa Winnicka, to odsyłam do ich podcastu.

Magdalena Grzebałkowska i Ewa Winnicka, twórczynie podcastu „Jak się starzeć bez godności", opowiadają z przymrużeniem oka o swoich przygotowaniach do starości

Fot. wydawnictwo Agora

**Agata Tupaj**

eprasa.pl cf04376648

# TU, GDZIE RZĄDZI **POEZJA I PROZA**

DZIAŁAMY NA WIELU PŁASZCZYZNACH. WŚRÓD NAS JEST WIELE ZDOLNYCH OSÓB, TRZEBA PREZENTOWAĆ ICH TWÓRCZOŚĆ I ZACHĘCAĆ MIESZKAŃCÓW DO JEJ ODKRYWANIA – MÓWI RENATA BUCZYŃSKA, PREZESKA DZIAŁDOWSKIEJ KUŹNI SŁOWA.

**— To było naprawdę pracowite lato w Działdowskiej Kuźni Słowa. Kolejne wydane tomiki, spotkania.**

— Tak, rzeczywiście. W tym roku wydaliśmy wyjątkowo dużo tomików poezji, ale też prozy. Kuźnia ma już 12 lat, więc mamy też autorów, którzy razem z nami dojrzewali jako twórcy i teraz nadszedł czas na wydanie publikacji. Nie byłoby to możliwe bez współpracy, którą udało się nawiązać, z gminami czy sponsorami. Z roku na rok udaje nam się robić więcej, ponieważ nasze grono stale się powiększa. Dzięki temu również mamy coraz więcej piszących osób. Są osoby w Działdowskiej Kuźni Słowa, które na co dzień pracują jako nauczyciele czy bibliotekarze, dzięki czemu mają predyspozycje do redakcji i korekty. Podsumowując, w Kuźni zgromadziło się wiele osób, które wzajemnie się uzupełniają. I to przynosi efekty.

**— Okazuje się, że w dobie mediów społecznościowych, w pędzącym świecie, tęsknimy za książką, za poezją. Poszukujemy kontaktu ze sztuką.**

— Dużo zmieniła też pandemia, kiedy to dużo wydarzeń przeniosło się do Internetu. W czasie izolacji spotkania osobiste nie były możliwe. Kiedy pandemia się skończyła było widać, że ludzie zapragnęli ze sobą być, by budować więzi, tworzyć nowe relacje, rozmawiać ze sobą. Oczywiście Internet spowodował, że ludzie zaczęli poznawać też twórczość innych, a także zaczęło kiełkować wiele nowych pomysłów na działanie. W pandemii członkowie Stowarzyszenia Działdowska Kuźnia Słowa tworzyli nadal. Teraz możemy o tym mówić, organizować spotkania i promocje. Moim zdaniem Internet stworzył nowe możliwości prezentacji, ludzie zaczęli otwierać się, nabierali odwagi do pokazywania swojej twórczości. Dziś mogą nią dzielić się z innymi i robią to, a my cieszymy się z dużej frekwencji w czasie wydarzeń.

**— W Kuźni odbywa się dużo spotkań autorskich.**

— Staramy się, by nasze spotkania były organizowane przy okazji wydania tomiku poezji czy książki. To sprawia, że nasi goście mają okazję poznać autora, jego twórczość, osobiście. To z pewnością lepsza droga ku temu, by przybliżyć twórczość tworzących z nami osób. Dbamy też o oprawę muzyczną, co nie jest trudne, ponieważ w ciągu tylu lat istnienia stowarzyszenia mamy wielu zaprzyjaźnionych z nami artystów. Chętnie uczestniczą w naszych przedsięwzięciach. Myślę, że taka oprawa jest o wiele bardziej interesująca. Często towarzyszą tym wydarzeniom wystawy malarskie, fotograficzne. Działamy na wielu płaszczyznach.

Renata Buczyńska, prezeska Działdowskiej Kuźni Słowa

fot. Darek Buczyński

**— To sprawia, że integrujecie również lokalne środowisko.**

— Wydaje mi się, że tak. Mamy już wiele znanych wydarzeń, które organizujemy, w tym popularne Powiatowe Wieczory z Poezją i Prozą. Cieszymy się, że tak wiele osób nas wspiera, bo bez tej pomocy organizacja tak dużych przedsięwzięć nie byłaby możliwa. Jesteśmy organizacją non-profit. Nie mamy własnego sprzętu, ale możemy liczyć na naszych partnerów. Wśród nich jest Miejski Dom Kultury w Działdowie, Miejska Biblioteka Publiczna i ośrodki w Płośnicy, Lidzbarku czy gminie Działdowo.

Spotkanie Działdowskiej Kuźni Słowa

fot. Renata Buczyńska

**— Mówi się, że Działdowo jest swoistym ewenementem, tyle zdolnych osób tutaj tworzy i to w tak różnych dziedzinach. To też centrum literackie.**

— Wydaje mi się, że przez te dwanaście lat wypracowaliśmy sobie taką pozycję. To też wiele godzin żmudnej pracy, wykonywanej po godzinach. Ludzie działający w Kuźni często pracują zawodowo, mają życie prywatne, rodzinne. Kuźnia jest ich pasją, a by mogła funkcjonować tak, jak to się dzieje, wymaga czasu. Widać jednak, że ludziom zależy. Wszyscy cieszą się, kiedy ktoś publikuje, szczególnie pierwszą książkę czy tomik poezji. Myślę, że ludzie czują to wsparcie i sami przejmują inicjatywę. Przyznaję, że Kuźnia jest fenomenem, ponieważ podejmujemy wiele różnych aktywności i stowarzyszenie działa wielotorowo. Sama jestem zaskoczona, że udaje nam się to wszystko połączyć.

**— Do Kuźni dołącza coraz więcej młodych osób.**

— Tak, i robią to chętnie, a my dajemy im wolną rękę co do poziomu aktywności, niczego nie narzucamy. Spotykamy się zwykle w ostatni czwartek miesiąca, gdzie jest czas na podsumowania i plany. Przyznaję, że dużo czasu to nam ostatnio zajmuje. Zawsze jednak musi być czas, żeby każdy, kto tylko wyrazi taką chęć, mógł zaprezentować swoją twórczość. U nas wzajemnie się wspieramy.

**— Wzajemne wspieranie się jest lepsze od rywalizacji?**

— Oczywiście. Nie wyobrażam sobie pracy w środowisku rywalizacji. Na pierwszym miejscu stawiamy współpracę. Znamy wiele stowarzyszeń, z Ciechanowa, Mławy czy Olsztyna, które również działają na polu literackim. Jednak każdy ma swój sposób na prezentowanie twórczości i każda ze stron to szanuje. My mamy spotkania autorskie, ale też przedstawienia, dzięki którym współpracujemy z grupami teatralnymi czy tanecznymi. Wśród nich jest nieoceniona Szkoła Muzyki i Tańca Art Music, którą prowadzi Kornelia Falk. Powstaje już czwarta płyta, na której znajdą się utwory naszych twórców, a muzykę komponuje Kornelia Falk. Premiera płyty zawsze jest dużym widowiskiem, w czasie którego prezentują się poeci, ale są też np. występy taneczne. Wszystko po to, by było to ciekawe dla odbiorcy, a przy okazji mieszkańcy mogli zapoznać się z twórczością lokalnych autorów.

**Katarzyna Janków-Mazurkiewicz**

eprasa.pl cf04376648

# NASZYM ZNAKIEM ROZPOZNAWCZYM SĄ GARNITURY

NA WSIACH CORAZ WIĘKSZYM PROBLEMEM JEST TO, ŻE ICH MIESZKAŃCY PO PROSTU SIĘ NIE ZNAJĄ, CHOĆ MAJĄ POTRZEBĘ INTEGRACJI. LEKARSTWEM NA TO STAŁY SIĘ POWSTAJĄCE KOŁA GOSPODYŃ WIEJSKICH. DZIĘKI NIM WE WSI DZIEJE SIĘ WIĘCEJ, A LUDZIE ZNÓW ZACZYNAJĄ WYCHODZIĆ ZE SWOICH DOMÓW.

Koło Gospodyń Wiejskich w Kamienniku Wielkim powstało w grudniu ubiegłego roku z inicjatywy dwóch mieszkanek: Iwony Wojciechowskiej-Salamon i Edyty Fordon. Zostało założone w celu integracji mieszkańców wsi, obecnie należy do niego dwadzieścia jeden osób.

— Brałyśmy udział w różnych warsztatach, które odbywały się w naszym regionie, i stwierdziłyśmy, że może warto by było założyć koło u nas, aby i w naszej miejscowości coś się działo. I przede wszystkim, aby ludzie wyszli ze swoich domów, bo obecnie, choć w Kamienniku Wielkim mieszka ponad 500 osób, to wielu z nas nie zna się nawzajem. Czasy się zmieniły, mieszka tu dużo osób napływowych, którzy po prostu się nie znają — mówi Iwona Wojciechowska-Salamon, prezeska KGW w Kamienniku Wielkim.

## ABY SIĘ POZNAĆ I INTEGROWAĆ

— Najlepszym zwieńczeniem tego, że założenie koła to dobry pomysł, było jedno ze spotkań. Podczas niego jedna z najstarszych mieszkanek wsi serdecznie podziękowała mi za tą inicjatywę. Mówiła, że dzięki temu może wyjść z domu, ma możliwość gdzieś pojechać. Mieszkają tu osoby, które nie były na wycieczce od ponad 40 lat, które nigdzie nie wyjeżdżają, nie opuszczają Kamiennika, nie widziały poza wsią czegoś innego: tylko praca, dom.

Pierogi chłopskie zdobyły uznanie. Sekretem jest idealnie mięciutkie ciasto, które rozpływa się w ustach

A my teraz jeździmy na różne warsztaty, szkolenia i poznajemy nowych ludzi. Te osoby naprawdę bardzo się cieszą, że mogą najzwyczajniej w świecie wyjść z domu. Nie ukrywam, że dla mnie możliwość, że mogło się to w końcu stać, to ogromna radość — zdradza prezeska koła.

— Często bywa tak, że ludzie nie mają wokół siebie nawet bratniej duszy, aby z czegokolwiek się zwierzyć. A tu sobie pomagamy, doradzamy, naprawdę się zżyłyśmy. Jest naprawdę fajnie. W kole są osoby, które wcześniej się nie znały lub znały się jakieś 40 lat temu, ale pomimo iż mieszkały w jednej miejscowości, to ich drogi się rozeszły i latami się nie widziały. Zobaczyły się dopiero dzięki spotkaniu zorganizowanemu przez koło. Niektórzy nawet nie wierzą, że ludzie mieszkający w jednej wsi mogą się latami nie widzieć. Nie ukrywam, że gdy sama zamieszkałam w Kamienniku Wielkim, miałam nadzieję, że poznam nowych ludzi, będę miała wokół sąsiadów. Tak jak to wspominam z dzieciństwa, gdy mieszkałam w małej wsi, w której wszyscy się znali i sobie pomagali. Niestety każdy siedział zamknięty w swoim domu; bardziej byli pozamykani, niż wychodzili na zewnątrz. Było bardzo ciężko nawiązać jakiekolwiek relacje. Oczywiście poznałam ludzi wokół naszego ogrodzenia, ale to było wciąż za mało. Dopiero gdy założyliśmy to koło, poznałam więcej ludzi: przede wszystkim członkinie, ale i ich rodziny. To oczywiście nie jest problem tylko tej wsi, ale jest to chyba teraz problem każdej wsi. Dlatego cieszę się, że mogą powstawać takie koła jak nasze. Dzięki temu we wsi więcej się dzieje, a ludzie znów zaczynają wychodzić, by odnowić więzi, spotkać się, porozmawiać i po prostu pośmiać. Ludzie tego naprawdę chcą — przekazuje Iwona Wojciechowska-Salamon.

fot. archiwum prywatne

Założycielki koła. Od lewej Iwona Wojciechowska-Salamon i Edyta Fordon

KGW w Kamienniku Wielkim skupia obecnie 21 kobiet, ale gdy trzeba, pomagają też mężczyźni

## KGW TO JAK MAŁA FIRMA

Pani Iwona na co dzień jest nauczycielką matematyki i fizyki. Nie ukrywa, że dziś prowadzenia Koła Gospodyń Wiejskich przypomina prowadzenie małej firmy.

— Trzeba się przede wszystkim odważyć i jednak mieć jakieś pojęcie. To nie jest tak, jak wielu osobom się wydaje, że założenie koła z niczym się nie wiąże. Te czasy minęły. Sporo jest spraw organizacyjnych, trzeba pilnować księgowości. To nie jest tak, że się tylko bawimy. Gdy piszemy jakieś projekty, to musimy je później rozliczyć, gdyż koła są później sprawdzane. Wszystko zawsze musi być dopięte na ostatni guzik — przekazuje nasza rozmówczyni.

I dodaje: — Też na początku myślałam, że wystarczy tylko wpisać się do rejestru i to wszystko będzie działało. Oczywiście są koła, które nie piszą żadnych projektów i też działają. Ale jeśli naprawdę chce się coś robić, prężnie działać, to trzeba składać różne wnioski, aby pozyskać fundusze na projekty. Oczywiście nie robimy niczego na siłę, na co dzień większość z nas przecież pracuje. Po prostu się spotykamy, ustalamy, czy chcemy coś zrobić i przede wszystkim czy mamy na to czas, bo trzeba pamiętać o tym, że my w kole nie zabieramy czasu swoim rodzinom. Na pierwszym miejscu zawsze są nasi bliscy, później dopiero działalność koła, którą traktujemy trochę jak taką zabawę. Warto podkreślić, że bardzo dużo osób chce jednak wyjść, spotkać się i pośmiać.

Członkinie koła w większości są aktywne zawodowo i pracują w Elblągu lub pobliskich miejscowościach. KGW zrywa więc ze stereotypem mówiącym o tym, że do koła gospodyń należą starsze panie, które spotykają się z powodu nadmiaru wolnego czasu. — Nie jesteśmy kołem w chustkach na głowach. Naszym atutem są garnitury i wianki na głowach. Jest to nas wyjściowy strój, który powstał z braku stroju regionalnego należącego do Powiśla. Stwierdziłyśmy, że jesteśmy nowoczesne babki i naszym znakiem rozpoznawczym będą garnitury — opowiada pani Iwona.

## ROBIĄ PYSZNE PIEROGI

KGW w Kamienniku Wielkim to młode koło, ale na swoim koncie ma już pierwsze sukcesy. To między innymi trzecie miejsce w Ogólnopolskim plebiscycie Kół Gospodyń Wiejskich Polski 2023 i wyróżnienie w konkursie „Nasze Kulinarne Dziedzictwo – Smaki Regionów" w Olsztynie. Zwycięskie pierogi chłopskie, które podbiły serca jurorów, są jednym z głównych specjałów, których można spróbować podczas imprez, na których pojawia się KGW w Kamienniku Wielkim wraz ze swoim stoiskiem. Na farsz składają się ugotowane ziemniaki, kiszona kapusta, cebulka i boczek. A wszystko to w miękkim cieście, według przepisu jednej z członkiń, który pozostaje jej sekretem. Tych wyśmienitych pierogów będzie można spróbować w Milejewie już 9 września podczas obchodów 50-lecia gminy.

W ramach projektu „Lawenda" w Kamienniku Wielkim posadzono kwiaty i krzewy. Koło Gospodyń Wiejskich uczciło też w maju 550. rocznicę urodzin Mikołaja Kopernika. Z tej okazji odmalowano wiejski przystanek, a tuż obok niego posadzono 4-metrowy dąb czerwony, który nazwano „Mikołajem Kopernikiem". Tablicę pamiątkową upamiętniającą to wydarzenie odsłonięto w towarzystwie Krzysztofa Szumały, wójta gminy Milejewo.

We wsi zorganizowano też już dwa pikniki integracyjne, które spotkały się z wielkim entuzjazmem wśród mieszkańców.

Koło aktywnie działa również w różnego rodzaju akcjach charytatywnych i jest otwarte, by służyć pomocą innym, gdy zajdzie taka potrzeba.

— Spotykamy się, szkolimy, rozwijamy. Ale przede wszystkim śmiejemy się i dobrze bawimy — podsumowuje pani Iwona.

**Ewelina Gulińska**

eprasa.pl cf04376648

# Krzyżówka klasyczna z hasłem

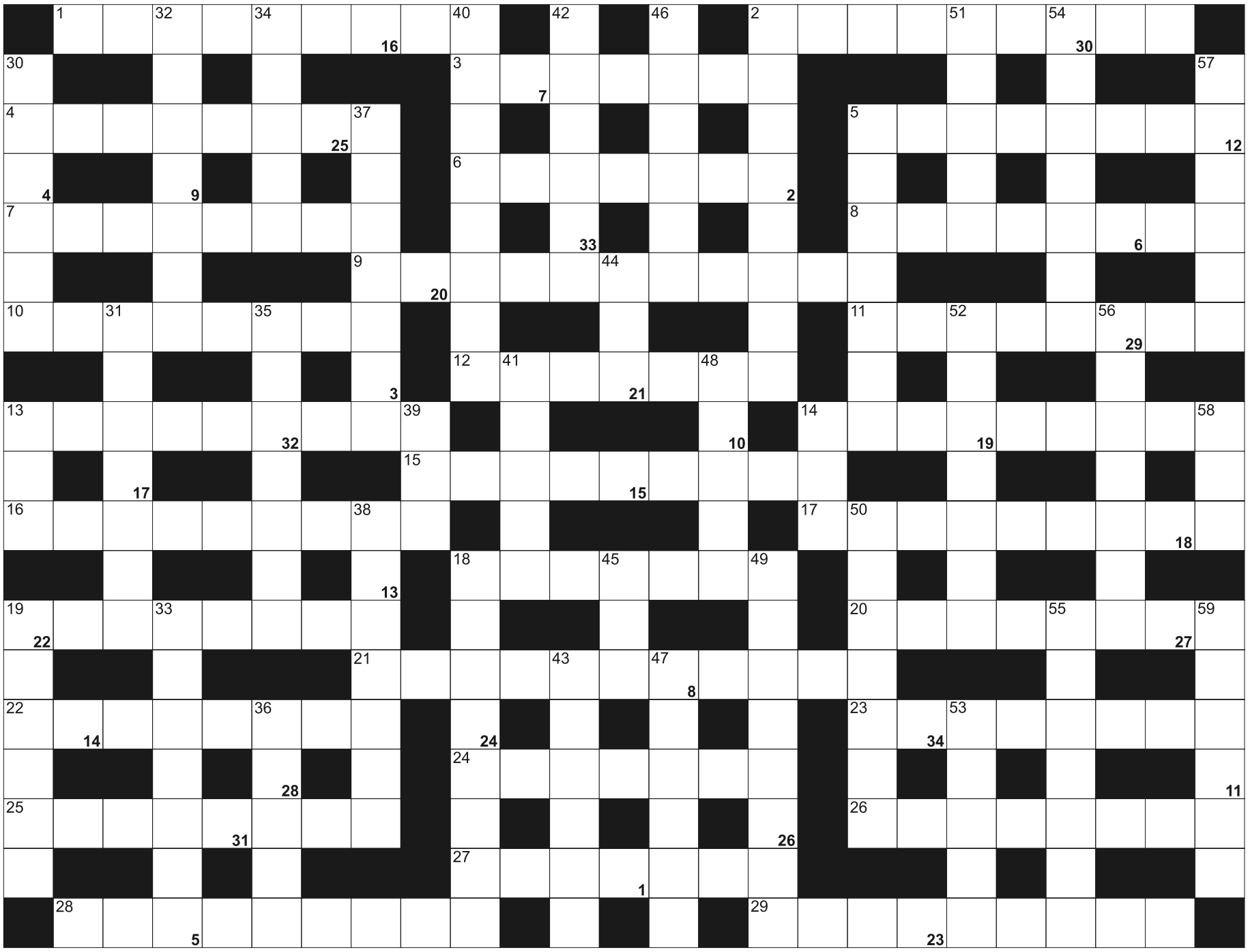

**Litery z pól ponumerowanych od 1 do 34, utworzą rozwiązanie - przysłowie:**

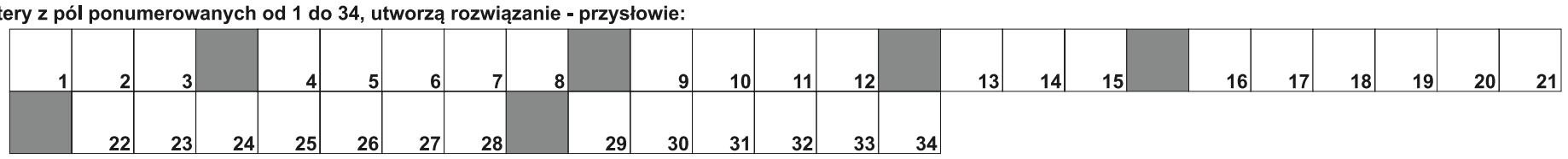

**POZIOMO:** 1) dolna część twarzy; 2) chodzą do szkoły; 3) urządzenie do aeracji trawników; 4) zrzesza lokalnych pilotów; 5) damskie spodnie do połowy łydek; 6) córka Agamemnona; 7) kalendarzowy ogrodnik; 8) żółta dla lidera; 9) rodzaj audycji radiowej; 10) nieukończona opera Pucciniego; 11) dziecięcy lekarz; 12) miotełka do drobnych śmieci; 13) miasto Rembrandta; 14) najdłuższa rzeka w Gujanie; 15) ogół biskupów w danym kraju; 16) stolica Wysp Pitcairn; 17) uczucie niechęci, odrazy do kogoś; 18) zimny lub gorący okład leczniczy; 19) wykresy krzyżówek; 20) pracują na cmentarzu; 21) miasto z Jasną Górą; 22) policyjny samochód; 23) kamień imitujący diament; 24) LaPaglia i Hopkins; 25) barwna część oka; 26) drugi największy obszar miejski Islandii; 27) jeden z największych proroków Starego Testamentu; 28) psi lament; 29) śródchłonka.

**PIONOWO:** 2) żona Janusza Józefowicza; 5) oryginał dzieła literackiego; 13) duża papuga; 14) siódma litera alfabetu greckiego; 18) zginanie kolan w kościele; 19) Masłowska, pisarka; 30) tragedia Szekspira; 31) dwuruch szachowy; 32) mały kawałek, okruszyna; 33) ptasi dom; 34) maszyna do czyszczenia lodowiska; 35) wędrowała do krainy Oz; 36) perła Krakowa; 37) przynęta imitująca rybę; 38) tajniak w gangu; 39) ministerstwo od szkół; 40) panama lub sombrero; 41) uczennica na gejszę; 42) pierworodny; 43) obraz na skórze; 44) jedno u cyklopa; 45) polski bank; 46) trójnóg pod kamerą; 47) trzymać w ukryciu; 48) krecie góry; 49) ciastka i cukierki; 50) zaprzeczenie; 51) klucz ampulowy inaczej; 52) mały pojazd szynowy; 53) jedno z imion Tolkiena; 54) gwałtowny, silny wiatr; 55) moment szczytowy np. rozwoju; 56) serwis z tweetami; 57) plamka na czole hinduski; 58) mylona z pszczołą; 59) szkliwo na garnku.

## SUDOKU

| | | | | | | | | |
|---|---|---|---|---|---|---|---|---|
| | | | | | | 7 | | 3 |
| | 8 | | 3 | | 2 | 5 | 1 | |
| | | | 5 | | | 4 | | |
| 9 | | 6 | | 5 | | 8 | | |
| | | | | | 6 | | | |
| 4 | | 3 | | 1 | 8 | | | |
| 5 | 9 | 2 | | | | | | 6 |
| 7 | | | 6 | | | 2 | 5 | 4 |
| | | | 2 | 8 | | | 9 | |

1166

| | | | | | | | | |
|---|---|---|---|---|---|---|---|---|
| 3 | | | | | 2 | | | |
| 5 | 7 | 1 | 6 | | | | 2 | |
| | | 2 | | 7 | 3 | 1 | 8 | |
| 1 | 4 | | | | 7 | | | |
| | | 7 | | 2 | 9 | 6 | | 4 |
| 6 | | | | | | 8 | 9 | |
| 7 | 1 | 8 | | 4 | | 3 | | |
| | 5 | 3 | | | | 7 | 4 | |
| 4 | 9 | 6 | | | 1 | | | |

1167

| | | | | | | | | |
|---|---|---|---|---|---|---|---|---|
| 4 | | | | | | 8 | | |
| 3 | 7 | 8 | 1 | | 9 | 2 | 5 | |
| | | | 2 | | | | | |
| 5 | 2 | 3 | | | 1 | | | |
| | 8 | | | | | 5 | | 3 |
| 7 | | | | | 3 | 4 | | |
| | | 6 | | | 7 | | | |
| | | | | 8 | | 3 | | |
| | | | 3 | | 2 | | | 9 |

1168

eprasa.pl cf04376648

**5 WRZEŚNIA**

## Biznes + Technologia

**Olsztyn**

Kuźnia Społeczna rusza wyjątkowym cyklem spotkań Biznes + Technologia, który skierowany jest do Przedsiębiorców (i nie tylko!) ciekawych nowych rozwiązań, które z sukcesem sprawdzają się w innych instytucjach. Będzie dużo case study, nowych technologii, praktycznych wskazówek...i jeszcze więcej kawy.

**Godz. 09.00, M. Kotańskiego 1.**

**5 WRZEŚNIA**

## Inauguracja XV Europejskiego Spotkania Integracyjnego Polskich UTW

**Olsztyn**

Jest to spotkanie cykliczne odbywające się już od 16 lat. Przedsięwzięcie ma charakter międzynarodowy, jego cel to integracja i aktywizacja środowisk polonijnych poza granicami kraju poprzez nawiązywanie i utrzymywanie więzi z Polską i polskimi UTW na Wschodzie i Zachodzie Europy.

**Godz. 11.00, Biblioteka Główna UWM, ul. Oczapowskiego 12B.**

**8 WRZEŚNIA**

## Wystawa rysunku prasowego Pawła Kuczyńskiego

**Olsztyn**

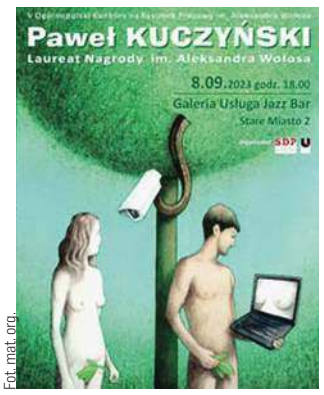

Fot. mat. org.

Paweł Kuczyński urodził się w 1976 roku w Szczecinie. Jest absolwentem wydziału grafiki Akademii Sztuk Pięknych w Poznaniu. Dyplom zdobył w 2001 roku u prof. Józefa Drążkiewicza. Mieszka w Policach. W 2004 roku zajął się rysunkiem satyrycznym, jak mówi, „pod kątem konkursów i wystaw". Do tej pory zdobył około 160 nagród i wyróżnień na całym świecie. W ostatnich latach zajmuje się głównie rysunkiem prasowym i ilustracją wydawniczą. Współpracował m.in. z Wprost, Newsweek, Nie, Gazetą Wyborczą, miesięcznikiem Charaktery. W 2013 r. wygrał Ogólnopolski Konkurs z okazji 660-lecia Olsztyna, w 2023 r. otrzymał Nagrodę Główną im. Aleksandra Wołosa w V Ogólnopolskim Konkursie na Rysunek Prasowy im. Aleksandra Wołosa.

**Godz. 18.00, Galeria Usługa Jazz Bar, ul. Starte Miasto 2.**

**8 WRZEŚNIA**

## EDD: Zwyczajni, niezwyczajni. Lokalni bohaterowie

**Olsztyn**

Spotkanie z regionalistką – Magdaleną Malinowską, przewodnikiem turystycznym po Warmii i Mazurach.

**Godz. 17.00, WBP (sala konferencyjna), ul. 1 Maja 5.**

**9 WRZEŚNIA**

## Piknik sportowy „Frajdy Miejskie"

**Wilkasy**

**Program pikniku:**

**8:15** – otwarcie biura zawodów, odbieranie pakietów startowych do gry terenowej, turniejów siatkówki plażowej i tenisa
**9:45** – start turniejów tenisa i siatkówki plażowej (kompleks boisk do siatkówki plażowej, korty tenisowe)
**9:50** – rodzinna rozgrzewka (przy scenie głównej)
**10:00** – wspólny start, rozpoczęcie gry terenowej (brama startowa)
**11:00** – rozpoczęcie festynu (atrakcje dla najmłodszych, przekąski dla uczestników gry terenowej i turniejów sportowych, rozdawanie medali, strefa dmuchańców, animacje, strefa chillu, spotkania ze sportowcami i wiele innych)(boiska i okolice sceny głównej)
**11:45** – koncert (scena główna)
**12:00** – rozpoczęcie Pucharu AZS w SUPie (plaża)
**13:00** – finał gry terenowej (losowanie nagród)
**13:30** – finał turniejów tenisa i siatkówki plażowej (wyłonienie zwycięzców, rozdanie medali, wręczenie nagród – scena główna)
**14:00** – zakończenie pikniku

**Godz. 8.15, Ośrodek AZS, ul. Niegocińska 5.**

**9 WRZEŚNIA**

## Dom Polski w Olsztynie – żywy pomnik historii

**Olsztyn**

Zapraszamy na spotkanie na którym uczestnicy poznają historię Domu Polskiego w Olsztynie. W ramach spotkania odbędzie się rozmowa z dyrektorami Ośrodka Badań Naukowych im. W. Kętrzyńskiego oraz Instytutu Północnego im. W. Kętrzyńskiego, prezentacja filmu animowanego o Domu Polskim, unikatowej kroniki Ośrodka Badań Naukowych im. W. Kętrzyńskiego, a także zwiedzanie budynku.

**Godz. 16.00, Dom Polski, ul. Partyzantów 87.**

**9 WRZEŚNIA**

## Piknik artystyczny „Na tropie kultury"

**Elbląg**

**W programie:**

» występy i pokazy taneczne
» animacje dla dzieci
» warsztaty plastyczne
» kino plenerowe

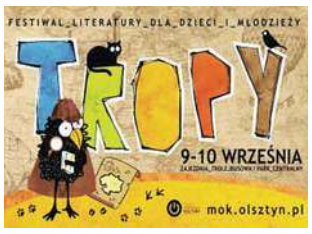


**9/10 WRZEŚNIA**

## TROPY: NA TROPACH TAJEMNICY

**Olsztyn**

Zajezdnia trolejbusowa / Park Centralny

**11 WRZEŚNIA**

## Zajęcia edukacyjne „Żywe dziedzictwo – tradycje od pokoleń"

**Biesal**

Szkoła Podstawowa w Biesalu zaprasza na zajęcia edukacyjne pt. „Mazurski Biesal – Żywe Dziedzictwo" w ramach 31. edycji Europejskich Dni Dziedzictwa 2023. Celem zajęć będzie maksymalne zaangażowanie uczniów w działania edukacyjne. W ramach zajęć eduakcyjnych przeprowadzimy warsztaty gwary warmińskiej i mazurskiej. Zajęcia dotyczyć będą również poznanie obyczajów, poglądów, wierzeń i zasad postępowania, umiejętności rzemieślniczych. Wydarzeniu edukacyjnemu będą towarzyszyły wystawy nawiązujące do tradycji przekazywania z pokolenia na pokolenie.

**Godz. 10.00, Zespół Szkolno-Przedszkolny w Biesalu.**

**15 WRZEŚNIA**

## „Demony, duchy, zjawy – kto mieszka w bajkach Warmii i Mazur"

**Olsztyn**

Wernisaż poszerzonej o nowe postaci ekspozycji „Demony duchy" zaprezentowanej po raz pierwszy w 2019 roku. W nowej odsłonie wystawy pojawią się kolejne z niezwykłych demonów, charakterystycznych dla baśni, bajek i podań ludowych Warmii i Mazur, obecnych nadal we współczesnej tradycji i kulturze regionu. O ich etymologii opowie Anita Romulewicz z Pracowni Regionalnej WBP w Olsztynie.

**Godz. 15.00, Stary Ratusz WBP, ul. Stare Miasto 33.**

**15 WRZEŚNIA**

## Inauguracja 78. sezonu artystycznego Filharmonii – Koncert symfoniczny

**Olsztyn**

Anna Sułkowska-Migoń – dyrygentka, Qingzhu Weng (Chiny) – skrzypce, Orkiestra Symfoniczna Filharmonii Warmińsko-Mazurskiej, Janusz Ciepliński – prowadzenie koncertu | W programie kompozycje: Paganiniego, Nowowiejskiego, Mascagniego, Brittena.

**Godz. 19:00, sala koncertowa Filharmonii.**

**16 WRZEŚNIA**

## Wystawa „Mazury w podaniach, legendach i anegdotach"

**Olsztyn**

Wystawa wirtualna prezentuje zebrane przez Karola Małłka legendy, anegdoty, przysłowia i przyśpiewki mazurskie obrazujące koloryt ludowej kultury oraz specyfikę regionu. Główną inspiracją wystawy wirtualnej przygotowanej przez Archiwum Państwowe w Olsztynie stały się zbiory przyśpiewek ludowych, podań i legend oraz anegdoty mazurskie zbierane i spisywane pieczołowicie przez Karola Małłka (1898-1969), działacza mazurskiego, pisarza, folklorystę, publicystę, zwanego „Królem Mazurów". Materiały stanowią część niezwykle interesującego zespołu archiwum Karola Małłka, który przechowywany jest w zasobie olsztyńskiego archiwum.

**Godz. 09.00, Archiwum Państwowe, ul. Partyzantów 18.**

**16 WRZEŚNIA**

## Wrzesień Średniowiecza

**Stębark**

Turniej rycerski. Finał Rycerskiej Ligi Turniejowej Grunwaldzkiej Akademii Miecza. Eliminacje do Rycerskiej Kadry Polski.

**Muzeum Bitwy pod Grunwaldem, Stębark 70a.**

**16 WRZEŚNIA**

## 8. Ogólnopolskie Święto Sera

**Olsztyn**

**W programie:**

» Degustacja serów i twarogów na stoiskach producentów oraz ... szereg innych atrakcji
» Oficjalne otwarcie wydarzenia (11.00)
» Serowy Król i Twarogowy Król - konkurs konsumentów na najlepszy ser i twaróg
» Konkursy z nagrodami dla publiczności
» W samo południe... bijemy serowy rekord! Aktywny udział publiczności w biciu rekordu w rozciąganiu sera mozzarella (12.00)
» Ser na okrągło – W kuchni i gastronomii - pokaz i degustacja (14.00)
» Przez dziurkę sera do kuchni - pokazy kulinarne i degustacja potraw na bazie nabiału przygotowane przez zakłady mleczarskie
» Laboratorium sera i twarogu - pokazy technologiczno-laboratoryjne dla dzieci i dorosłych
» Uliczka Seromaniaków - animacje, zabawy i konkursy z nagrodami dla dzieci

**Godz. 10.00, Centrum Konferencyjno-Szkoleniowe UWM, ul. Dybowskiego 11.**

**17 WRZEŚNIA**

## GRANICE Widowisko taneczno-muzyczne

**Olsztyn**

GRANICE Widowisko taneczno-muzyczne (wybrane fragmenty) Pracowni Tańca Pryzmat oraz Fundacji Tańca i Sztuki ARToffNIA.

**Godz. 17:00, sala koncertowa Filharmonii.**

---

**HELIOS REPERTUAR**
**Centrum Handlowe Aura, Olsztyn, al. Piłsudskiego 16**

HELIOS
tel. 89 535 20 30
108422otbr-a-M

**WTOREK 5 WRZEŚNIA**

**RAPORT PILECKIEGO:** 12:50, 18:15, 20:50
**UKRYTA SIEĆ:** 16:30, 18:45, 21:15
**BEZ LITOŚCI 3. Ostatni rozdział** / napisy: 14:00, 17:30, 19:45
**KOCHANICA KRÓLA JEANNE DU BARRY** / napisy: 13:00, 18:30
**O PSIE, który jeździł koleją:** 11:00, 13:20, 15:40, 18:00
**ULTIMATUM** / napisy: 15:15, 20:40
**KOMPAS SZKIELETORA** / familijny / od 7 lat / dubbing: 10:00, 12:00, 14:20, 16:40
**BLUE BEETLE** / dubbing: 12:30, 15:40
**MÓW DO MNIE!** / napisy: 21:00
**BARBIE** / dubbing: 10:20, 11:40, 17:15
**BARBIE** / napisy: 20:15
**OPPENHEIMER** / napisy: 13:30, 17:00, 19:00
**KICIA KOCIA** na pikniku / dubbing: 10:30
**MEG 2: Głębia** / napisy: 20:00
**MEG 2: Głębia** / dubbing: 10:10, 15:30
**MIĘDZY NAMI ŻYWIOŁAMI** / familijny / od 7 lat / dubbing: 10:00, 12:00, 14:30
**MAVKA i Strażnicy Lasu** / familijny / b.o. / dubbing: 11:15

eprasa.pl cf04376648

# NIERUCHOMOŚCI

DOM.WM.PL

## SPRZEDAM

### mieszkania

**OLSZTYN**, Zatorze, Małeckiego, 42 m2, 349000 zł, 2 pok., 2-pokojowe mieszkanie na parterze , zadbane , dobra lokalizacja , blisko wszędzie , zabezpieczone duża loggia , więcej www.as.olsztyn.pl 603 584 180, *42/**AS.***

**OLSZTYN**, Zatorze, Moniuszki, 44,70 m2, 340000 zł, 2 pok., Mieszkanie na 2p/ 41m w tym piwnica 3,70 . Sprzedaż lub zamiana na 2-pokojowe na Jarotach AS 603 584 180, *42/**AS.***

**OLSZTYN-SŁUPY**, 37,51 m2, 342 000 zł, 2 pok., 2019 rok, Mieszkanie 2-pokojowe w nowym bloku wykończone pod klucz zabudowa kuchni i sprzęt AGD. W cenie garaż podziemny i parking. Położone 10 minut do centrum, 2 linie autobusowe, okolice lasu i jeziora., *10/**RYN***

**OLSZTYN-SŁUPY**, 42,22 m2, 365 000 zł, 2 pok., 2019 rok, Mieszkanie 2-pokojowe w nowym bloku z zabudową kuchni i agd, wykończone pod klucz z garaże podziemnym i miejscem postojowym, dobra komunikacja z miastem 2 linie autobusowe, okolice lasu i jeziora, *24/**RYN***

**OLSZTYN-SŁUPY**, 52,39 m2, 416 000 zł, 3 pok., 2019 rok, nowe mieszkanie dwupoziomowe w nowym bloku z zabudową kuchni i sprzętem agd,garażem podziemnym i miejscem parkingowym, dogodny dojazd 2 autobusami 10 min do centrum miasta, w okolicy las i jezioro, *16/**RYN***

**OLSZTYN-SŁUPY**, 64,93 m2, 479 000 zł, 3 pok., 2019 rok, mieszkanie 3-pokojowe dwupoziomowe wykończone pod klucz z zabudową kuchni i sprzętem agd garażem podziemnym i parkingiem. dogodny dojazd 2 linie autobusowe,położone okolice lasu i jeziora, *58/**RYN***

### domy | siedliska

**MICHAŁKI**, Gm. Pasym Michałki, 110 m2, 385000 zł, 5 pok., 1985 rok, Szereg skrajny we współwłasności w malowniczej wsi Michałki z widokiem na jezioro . Więcej www.as.olsztyn.pl 603 584 180 Małgorzata, *53/**AS.***

**MOSTKOWO**, Mostkowo Gm. Łukta, 153 m2, 299000 zł, 5 pok., Połowa domu z działką 4400 m . stodołą , oborą sprzedaż lub zamiana na mieszkanie 2-pokojowe . Mogą spokojnie mieszkać 2 rodziny góra , dół .Więcej www.as.olsztyn.pl 603 584 180, *42/**AS.***

**OLSZTYN**, Brzeziny, 400 m2, 1600000 zł, 9 pok., 1985 rok, Dom wolnostojący duży doskonały dla dużej rodziny lub pod działalność na ładnej działce 1185m. nieruchomość , utrzymana zadbana . Więcej 603 584 180 Małgorzata Dyrda lic.3079, *75/**AS.***

**OLSZTYNEK**, 550000 zł, budynek 100m2 oraz dwie działki 605m2 i 942m2, pełne uzbrojenie, cena 550 tyś zł polecam, *53/**RYN***

**OLSZTYN-GUTKOWO**, Gutkowo, 147 m2, 750000 zł, 6 pok., dom bliźniak 147m2, działka 479m2, nowy, stan deweloperski , odebrany do użytku, 6 pokoi, ładne osiedle domków jednorodzinnych , ulica z kostki cena 750.000,00 zł, *23/**RYN***

**OLSZTYN-KIEŹLINY**, Kieźliny, 151 m2, 750000 zł, 6 pok., dom bliźniak 151m2, działka 441m2, osiedle leśne, odebrany do użytku, ładnie położony z widokiem na staw, stan deweloperski cena 750.000,00 zł, *22/**RYN***

**OLSZTYN-SŁUPY**, 3330 m2, Dom nowy mieszkalny wielorodzinny w Słupach, powierzchnia użytkowa 3330m2, *55/**RYN***

**OLSZTYN-WADĄG**, Wadąg, 134 m2, 750000 zł, dom bliźniak, 6 pokoi, nowy, stan deweloperski, odebrany do użytku, cicha spokojna okolica w osłonie lasu cena 750.000,00 zł, *26/**RYN***

**OLSZTYN-WADĄG**, Wadąg, 138 m2, 750000 zł, 5 pok., dom bliźniak 5 pokoi,138m2, działka 369m2, 750.000,00 zł, nowy, stan deweloperski odebrany do użytku,osiedle domków jednorodzinnych, *21/**RYN***

**SĘTAL GM. DYWITY**, 143,66 m2, 760000 zł, 4 pok., Dom wolnostojący stan deweloperski rok 2022 pow.działki 1039m2,doprowadzona woda, prąd, przydomowa oczyszczalnia. W okolicy zabudowa jednorodzinna z widokiem na jezioro i las. Atrakcyjna oferta, *55/**RYN***

**SĘTAL GM. DYWITY**, 143,66 m2, 760000 zł, 4 pok., Dom wolnostojący stan deweloperski rok 2022 pow.działki 1001m2,doprowadzona woda, prąd, przydomowa oczyszczalnia. W okolicy zabudowa jednorodzinna z widokiem na jezioro i las. Atrakcyjna oferta, *56/**RYN***

**SĘTAL GM. DYWITY**, 143,66 m2, 760000 zł, 4 pok., Dom wolnostojący stan deweloperski rok 2022 pow.działki 915m2,doprowadzona woda, prąd, przydomowa oczyszczalnia. W okolicy zabudowa jednorodzinna z widokiem na jezioro i las. Atrakcyjna oferta, *57/**RYN***

### działki | grunty

**BARCZEWO**, Ruszajny, Ruszajny, 4,56 ha, 480000 zł, Działka 4,56 ha ogrodzona w całości , obsadzona drzewami na działce las i miejsce na siedlisko od Barczewa 1,30 km a praktycznie to Barczewo www.as.olsztyn.pl 603 584 180, *51/**AS.***

**DRWĘCA**, Gm. Lidzbark Warmiński, 27000 m2, 140000 zł, Działka rolna 2,70 ha równa , sucha obecnie łąka . Więcej 603 584 180, *55/**AS.***

**FRĄCZKI**, 17895 m2, 12 zł/m2, Malownicza działka z warunkami zabudowy. Otoczenie domków jednorodzinnych. Media: woda i prąd. Dojazd droga asfaltową. Polecam!!! (89)5338900, *34/**RYN***

**GADY**, 35 zł, Gady działki budowlane wielkości:3055m2,3944m2, 5151m2,7100m2,1,72HA media prąd, woda, możliwość zabudowy, atrakcyjne położenie 35,00 zł/m2 895338900, *28/**RYN***

**GAMERKI WIELKIE**, 3347 m2, 20 zł/m2, Malownicza działka z możliwością zabudowy. Media: woda i prąd. Położona około 150m od jeziora. Polecam!! Okazja! (89)5338900, *36/**RYN***

**GIEDAJTY**, 3188 m2, 150000 zł, Malownicza działka z ważnymi warunkami zabudowy na dwa domy jednorodzinne, budynek gospodarczy oraz garaż. Media: woda, prąd i kanalizacja. Gorąco polecam!! (89)5338900, *37/**RYN***

**MYKI**, 1200 m2, 215500 zł, Działka budowlana uzbrojona, plan zagospodarowania przestrzennego, ładnie położona na osiedlu domków jednorodzinnych. Polecam, *64/**RYN***

**MYKI**, 950 m2, 161500 zł, Działka budowlana uzbrojona, plan zagospodarowania przestrzennego, ładnie położona na osiedlu domków jednorodzinnych., *62/**RYN***

**OLSZTYNEK**, dwie działki budowlane 605m2; 942m2, uzbrojone, bardzo ładnie położone, cena 480000,00 zł,polecam, *30/**RYN***

**PITYNY**, Gm. Miłakowo, 6,70 ha, 270000 zł, 2 działki we wsi Pityny gm. Miłakowo oznaczone jako łąki , Więcej www.as.olsztyn.pl 603 584 180, *54/**AS.***

**RÓŻNOWO**, 1000 m2, 100 zł, Różnowo pięć działek budowlanych, malownicza okolica, oddzielny plan zagospodarowania przestrzennego, wszystkie media, cena 100 zł/m2 . Wielkości dzałek od 1000m2 do 1400m2. tel.89 533-89-00 RYN/31, *31/**RYN***

**RUNOWO**, Gm. Lidzbark Warmiński, 5323 m2, 245000 zł, Działka we wsi Runowo zabudowana budynkami murowanymi . 603 584 180, *52/**AS.***

**SPRĘCOWO**, 1772 m2, 90 zł/m2, Atkacyjna dziłak budowlana z warunkami zabudowy, położona na nowym terenie budowlanym. W pobliżu staw Media: prąd,wodaPolecam 0895338900, *25/**RYN***

**WÓJTOWO**, 1721 m2, 120000 zł, Dobrze usytuowana działka w cichej i spokojnej okolicy. Dobry dojazd. Aktualny plan zagospodarowania przestrzennego. Atrakcyjna cena zapraszam!!! (89)5338900, *12/**RYN***

### lokale użytkowe

**OLSZTYN**, 15077 m2, Nieruchomość handlowo-usługowa o pow. 15077m2, pow. użytkowa 6000m2 pozwolenie na działalność wielo-powierzchniowa obiektu handlowego.przy głównej drodze w pobliżu Komfortu, OBI, LIDL .TEL.515-247-987, *43/**RYN***

**OLSZTYN**, Jaroty, 423 m2, 1400000 zł, Lokal idealny na przedszkole, żłobek, biuro, szkołę. Opłaty 450,00 zł. Idealne położenie, dobrze skomunikowany. OKAZJA POLECAM!!!!!, *60/**RYN***

**OLSZTYNEK**, Budynek 100m2, dwie działki 605m2, 942m2, pełne uzbrojenie,dobra lokalizacjia cena 480 tyś zł polecam, *42/**RYN***

## KUPIĘ

### mieszkania

**OLSZTYN**, „AS" Poszukuję dla klientów mieszkania 2-pokojowego na oś. Pojezierze , Centrum możliwość zamiany itp. 603-584-180 , 89 539-02-00, *66/**AS.***

**OLSZTYN**, 3 pok., Poszukuję mieszkania 3-pokojowego lub 4-pokojowego na Jarotach, Pieczewie, Nagórkach; do III pietra. 603-584-180 lub 89 539-02-00, *55/**AS.***

**OLSZTYN**, Kupię działkę rolną , budowlaną , rekreacyjną 603 584 180, *51/**AS.***

**OLSZTYN**, 72 m2, 4 pok., Poszukuję dla klientów 4-pokojowego mieszkania na parterze lub 1p. chętnie Pojezierze , Nagórki , Jaroty lub zamiana Zapraszam 603 584 180, *47/**AS.***

### domy | siedliska

**" AS" OLSZTYN**, POSZUKUJĘ DLA KLIENTA DZIAŁKI REKREACYJNEJ, ŁADNIE POŁOZONEJ LAS, WODA Z DOMKIEM ALE TO NIE WARUNEK DO 20 KM. OD OLSZTYNA. 603-584-180 lub 89 539-02-00, *93/**AS.***

**OLSZTYN**, Poszukuję dla klientów domu w Olsztynie na oś. Mazurskim , Mlecznym , Likusach , Dajtkach 603-584-180 , 89 539-02-00, *05/**AS.***

### działki | grunty

**" AS" OLSZTYN**, POSZUKUJĘ SIEDLISKA , DOMU NA WSI 603-584-180 , 89 539-02-00, *79/**AS.***

**"AS" OLSZTYN**, Olsztyn I Okolice, DZIAŁKĘ BUDOWLANĄ REJON OLSZTYN I OKOLICE. 89 539-02-00 LUB 603-584-180 POSIADAM KONKRETNYCH KUPUJĄCYCH. as@as.olsztyn.pl, *500/**AS.***

**OLSZTYN- OKOLICE**, Olsztyn - Okolice, Kupię działkę budowlaną rejon Olsztyn i okolice 603 584 180, *75/**AS.***

**WARMIA I MAZURY**, Warmia, Poszukuję działki rekreacyjnej z domkiem w atrakcyjnym wypoczynkowym miejscu . Zapraszam do składania ofert to nic nie kosztuje 603 584 180, *85/**AS.***

**WARMIA-MAZURY**, Poszukuję działki rolnej 603-584-180, *80/**AS.***


Ryszard Nowoszyński licencja 4186
Licencja 4186
RYNO
NIERUCHOMOŚCI OLSZTYN
ul. Leonharda 5B
tel. 515 247 987, 89 533 89 00
ryno.olsztyn@wp.pl www.ryno.pl
RYN
1419obb1-c-M

Małgorzata Dyrda licencja 3079
AS NIERUCHOMOŚCI
mieszkania-domy-działki-kredyty
Małgorzata Dyrda
10-503 Olsztyn
pl. Konstytucji 3 Maja 3
(vis a vis dworca)
tel. 89 539 02 00, 603 584 180
www.as.olsztyn.pl as@as.olsztyn.pl
AS
619obb1-b-M

JAK ZNALEŹĆ NADAWCĘ OGŁOSZENIA?
Biuro nieruchomości
Olsztyn
ulica.....
tel. .....
BO
TO PROSTE!
Przy każdym ogłoszeniu znajduje się skrót nazwy biura nieruchomości, którego reklama z telefonem i adresem umieszczona jest na górze każdej strony.
BO/2
1219obb1-a-M


## DO WYNAJĘCIA

### mieszkania

**OLSZTYN-SŁUPY**, Słupy, 37 m2, 2 pok., Mieszkania do wynajęcia w bloku wielorodzinnym od 37 do 70 m2z podziemnymi garażami 3km od granic Olsztyna, bardzo dobry dojazd, szkoła, sklep, przedszkole.W mieszkaniu wykonana zabudowa kuchni z AGD, *2/**RYN***

### lokale użytkowe

**OLSZTYN**, Leonharda 5B, 2100 m2, Powierzchnia usługowo-handlowa 2100 m2,niezależnie plac 3000 m2,biura 25-300m2, bardzo dobra lokalizacja przy głównej ulicy,atrakcyjna cena Polecam!!!, *1/**RYN***

**OLSZTYN**, Leonharda 5 B, 336 m2, Lokal handlowo-usługowy przy głównej ulicy na działalność gospodarczą atrakcyjnie położony w atrakcyjnej cenie gorąco polecam/RYN, *50/**RYN***

**OLSZTYN**, Leonharda 5B, 60 m2, Lokal handlowo-usługowy 60 m2 przy głównej ulicy na działalność gospodarczą ,atrakcyjne położenie, atrakcyjna cena gorąco polecam!, *5/**RYN***

## ZAMIANA

### mieszkania

**OLSZTYN**, Zatorze, Katowicka, 30 m2, 123 zł, 2 pok., 2-pokojowe małe mieszkanie 30m/4p. kwaterunkowe z możliwością wykupu . Ogrzewanie miejskie . ZAMIENIĘ NA - większe 3 lub 4 pokojowe, pomogę spłacić dług , więcej www.zamiany.pl 603 584 180, *86/**AS.***

**OLSZTYN**, 30 m2, 4 zł, „AS" Zamiany Mieszkań , Domów Własnościowych , Lokatorskich , Gminnych Również Zadłużonych Inne Oferty ZAPRASZAM 89-539-02-00 , 0-603-584-180 www.zamiany.olsztyn.pl, *60/**AS.***

**OLSZTYN**, Jaroty, Mroza, 32 m2, 299000 zł, 1 pok., 2000 rok, Kawalerka z wnęką na sypialnię , dużym balkonem na 1p. ZAMIANA na mieszkanie większe w Olsztynie lub po za miastem , właściciel rozważa również mały lub pół domku więcej 603 584 180, *23/**AS.***

**OLSZTYN**, Zatorze, Kasprowicza, 35 m2, 1 zł, 2 pok., 2-pokoje , kwaterunkowe 1p , ogrzewanie teraz piecowe ale można zmienić , czynsz na 1-osobę 270 zł ZAMIANA na mniejsze Olsztyn lub Barczewo 603 584 180, *27/**AS.***

**OLSZTYN**, Zatorze, Moniuszki, 44,70 m2, 320000 zł, 2 pok., Zamienię 2-pok /2p na Moniuszki , ogrzewanie miejskie na podobne na Jarotach 2-pokojowe do 2 piętra ZAPRASZAM 603 584 180, *53/**AS.***

**OLSZTYN**, Jaroty, Herdera, 48 m2, 360000 zł, 2 pok., 1990 rok, Mieszkanie pełna własność na 3p/48 , łazienka z oknem , balkon ZAMIANA na mniejsze na niskim piętrze , doskonała lokalizacja wszędzie blisko . www.zamiany.olsztyn.pl 603 584 180, *32/**AS.***

**OLSZTYN**, Zatorze, Poprzeczna, 66,50 m2, 385000 zł, 3 pok., 3-pokojowe mieszkanie do kapitalnego remontu , ogrzewanie miejskie , doskonała lokalizacja . Blisko autobusy , sklepy , szkoła . www.as.olsztyn.pl 603 584 180, *98/**AS.***

**OLSZTYN**, Zatorze, Poprzeczna, 67 m2, 10 zł, 3 pok., 2000 rok, Na zamianę kwaterunkowe , ładne 3-pokoje mieszkanie dla rodziny . Oczekiwana zamiana na kawalerkę z ogrzewaniem miejskim do 3p. więcej 603 584 180, *43/**AS.***

eprasa.pl cf04376648

NIERUCHOMOŚCI ABRYS
Bożena Marcinkowska, licencja 11976
DOMY, MIESZKANIA, DZIAŁKI
KREDYTY
Olsztyn, 11 listopada 7/3
(w pobliżu ratusza, vis-a-vis C.H.Jakub)
tel. 89 523-71-61
664-174-484, 533-023-134
WWW.ABRYS.NIERUCHOMOSCI.PL
ABR
119obb1-b-M

KOMPLEKSON
Nieruchomości, ubezpieczenia
mgr Krystyna Sulejewska
10-512 Olsztyn
ul. Kopernika 29, pok. 215
tel./fax (0-89) 533-56-86
komplekson1@wp.pl
KO.
319obb1-b-M

KOSYL - NIERUCHOMOŚCI
Stanisław Witold Kosyl licencja 7139
pl. Pułaskiego 7, klatka nr 2
„Manhattan", wejście od ul. Kościuszki
kom. 601-82-96-22
tel./fax 089-523-78-78
www.kosyl-nieruchomosci.pl
e-mail: biuro@kosyl-nieruchomosci.pl
KOS
419obb1-c-M

LEGIShouse
NIERUCHOMOŚCI
Emil Kucharski – licencja 16178
Olsztyn, al. Piłsudskiego 2/8 lok.113
tel./fax (89) 650-17-18
tel. kom. 660 590 596
e-mail: nieruchomosci@legishouse.pl
www.legishouse.pl
ALH
219obb1-b-M

JAK ZNALEŹĆ NADAWCĘ OGŁOSZENIA?
Biuro nieruchomości
Olsztyn
ulica.....
tel. .....
BO
TO PROSTE!
Przy każdym ogłoszeniu znajduje się skrót nazwy biura nieruchomości, którego reklama z telefonem i adresem umieszczona jest na górze każdej strony.
BO/2
1219obb1-a-M

## SPRZEDAM

### mieszkania

**OLSZTYN**, Osiedle Generałów, Hallera 4 B, 32 m2, 245000 zł, 1 pok., 2000 rok, Atrakcyjna kawalerka na trzecim piętrze, w budynku czterpoiętowym , przy ul Hallera. budynek z roku 2000. Pokój z kuchnią, łazienka oraz przedpokój. Pow.32 m2 .Cena 245000 zł. Kontak 664174484, *ABR-11660/**ABR***

**OLSZTYN**, Śródmieście/Zatorze, Limanowskiego 9, 38,20 m2, 239000 zł, 2 pok., 1961 rok, IIIp./4, ATRAKCYJNE, ciche mieszkanie, duża oddzielna kuchnia 7m2, salon 14m2, sypialnia 8m2, ładny duży balkon. Budynek po termomodernizacji, ładne klatki (nowe piony CO, wod-kan). tel. 660 590 596, *LEG-MS-516/**ALH***

**OLSZTYN**, Zatorze, Prusa 7, 46,8 m2, 299520 zł, 3 pok., 1960 rok, Mieszkanie na Zatorzu , przy ulicy Prusa 7. Trzecie piętro, trzy pokoje - salon z balkonem.Do remontu, cena 299 520 złotych. Kontakt 533023134, *ABR 11696/**ABR***

**OLSZTYN**, Pojezierze/Kormoran, Dworcowa, 48,80 m2, 329000 zł, 2 pok., 1982 rok, 11p /11 (budynek z windą) ATRAKCYJNE!, pięknie wykończone mieszkanie; gotowe do wprowadzenia; bez dodatkowych nakładów, DUŻA kuchnio-jadalnia, salon, sypialnia, łazienka tel.660 590 596, *LEG-MS-49/**ALH***

**OLSZTYN**, Podgrodzie, Gałczyńskiego, 58,94 m2, 350000 zł, 3 pok., 1985 rok, Komfortowe, I piętro, rozkładowe, kameralne w budynku mieszkają tylko 2 rodziny,balkon loggia,Pilnie sprzedam, *2/2019/**KO.***

**OLSZTYN**, Pojezierze, Dworcowa, 61,50 m2, 437000 zł, 2 pok., 2001 rok, Budynek z 2001 r.! (jedyny budynek w nowej technologii na ul. Dworcowej), I PIĘTRO, 2/3 pokoje (możliwość powrotu do 3 pokoi), duży balkon, niski czynsz 330,17 zł, mieszkanie środkowe tel. 660 590 596, *LEG-MS-504/**ALH***

**OLSZTYN**, Centrum, Głowackiego, 69,43 m2, 420000 zł, 3 pok., M-4 komfortowe mieszkanie z ogródkiem, miejsce postojowe przy budynku, I piętro, w II kondygnacyjnym budynku, gotowe do wprowadzenia się. Polecam!, *1/2021/**KO.***

**OLSZTYN**, Podgrodzie/Mleczne, Iwaszkiewicza, 72,20 m2, 499000 zł, 4 pok., 1989 rok, IIIp./IV, ATRAKCYJNE!, cztery oddzielne pokoje, oddzielna kuchnia, łazienka i wc; duży balkon i piwnica 5,70m2. Budynek po termomodernizacji, ładne klatki schodowe; wokół dużo zieleni tel. 660 590 596, *LEG-MS-517/**ALH***

**OLSZTYN**, Jaroty, Edwarda Turowskego 8, 93 m2, 599000 zł, 4 pok., 2000 rok, Duże mieszkanie dwupoziomoe przy ul Turowskiego na trzecim piętrze. Pow.93 m2, trzy pokoje, duży salon z jadalnia, dwie łazienki ( prysznic i wanna). Dwa balkony.Cena 599000zł.kontakt 664174484, *ABR-11623/**ABR***

**OLSZTYN**, Centrum, Wyzwolenia, 94,80 m2, 649000 zł, 3 pok., Mieszkanie przy ulicy Wyzwolenia. Pierwsze piętro, bardzo przestronne. Kamenica wpisana do rejestru zabytków, do końca roku możliwość skorzystania z ulgi.Cena 649000zł. Kontakt 533023134, *ABR 11519/**ABR***

**STARY OLSZTYN**, Bartąg/Stary Olsztyn, Stary Olsztyn, 157,39 m2, 899000 zł, 5 pok., ATRAKCYJNY! DOM z 2014 r., NOWOCZESNA BRYŁA, świetnie utrzymany(stan do wprowadzenia), pięknie zagospodarowana działka, blisko oś. Jaroty, szybki dojazd do centrum Olsztyna tel. 60 590 596, *LEG-DS-512/**ALH***

### domy | siedliska

**BARCZEWO**, Barczewo, Wiśniowa 16, 145 m2, 449000 zł, 6 pok., 1970 rok, Dom typu bliźniak w Barczewie. Pow. domu 145 m2, pow.działki 514 m2. Dom z roku 1970 - do remontu. Na działce budynek gospodarczy i szklarnia. Działka ogrodzona. Cena 449000 zł. Kontakt 533023134, *ABR-11671/**ABR***

**GIETRZWAŁD**, Gietrzwałd 33 C, 212 m2, 2499000 zł, 3 pok., Luksusowa rezydencja w Gietrzwałdzie, tuż przy lesie. Dom nowoczesny, parterowy, z garażem.wybudowany w 2020 roku. Pow. działki 24068m2. Zamontowana fotowoltaika. Cena 2499000 zł. Kontak 664174484., *ABR-11508/**ABR***

**OLSZTYN**, Szczęsne, Szczęsne, 101 m2, 399000 zł, 4 pok., Piękny nowy dom w miejscowości Szczesne w zabudowie bliźniaczej, działka 350m2, jednorodzinny , garaż, stan surowy zamknięty, 4 Pokoje + kuchnia ,łazienka . atrakcyjna cena 399000zł.Polecam!, *12/2021/**KO.***

**OLSZTYN**, Gutkowo, Bałtycka 176, 150 m2, 590000 zł, 6 pok., 1960 rok, Dom parterowy z uzytkowym poddaszem w Gutkowie o pow.150 m2 - do kapitalnego remontu z roku 1960. Działka ma pow.1448 m2. na działce budynek gospodaczy.Dojazd droga asfaltową. Tel.533023134, *ABR-11598/**ABR***

**OLSZTYN**, Słoneczny Stok, 250 m2, 859000 zł, 11 pok., 1982 rok, Dom w pobliżu Kortowa, można przekształcić na Mały akademik . 11 pokoi, 3 poziomy, 3 łazienki. Możliwość rozbudowy.Ciepła woda i ogrzewanie miejskie. / www.kosyl-nieruchomosci.pl /Tel. 664-71-31-20, *5/**KOS***

**OLSZTYN**, Gutkowo, Jastrzębia, 255 m2, 799000 zł, 6 pok., 1980 rok, Dom wolnostojący w Gutkowie, nieopodal jeziora.Podpiwniczony , parter i pierwsze piętro. Możliwość zamieszkania przez dwie rodziny. Powierzchnia domu 255 m2, działka 831 m2. Kontakt 533023134, *ABR-11493/**ABR***

**OLSZTYN**, Centrum, Lipowa, 263 m2, 1380000 zł, 5 pok., 2001 rok, Dom przy ulicy Lipowej w Olsztynie, podpiwniczony, tuż przy centrum. Pow.263 m2, działka 1452 m2 zagospodarowana. Cena 1380 000 zł. Kontakt 664174484., *ABRDS11385/**ABR***

**OLSZTYN**, Redykajny, Hozjusza 1A, 425 m2, 3000000 zł, 7 pok., Rzydencja na Redykajnach. Dom wybudowany w roku 2013, nowoczesny z budynkiem garażowym. Dom parterowy z użyt. poddaszem, pow. domu 425 m2, pow. działki 4000 m2. Cena 3000 000 zł. Kontakt 664174484., *ABR_11644/**ABR***

**OLSZTYNEK**, Świerkocin, Świerkocin, 40000 m2, 450000 zł, Piękne siedlisko nad jeziorem, pow działki 4 ha, budynki gospodarcze do remontu(stodoła , obora) nowy projekt domu, posesja ogrodzona, można kupić działki 30 zł/m 2(od 1500-do 2000 m 2), *4/**KO.***

**SZAŁSTRY**, Gm Jonkowo, Szałstry, 250 m2, 800000 zł, 6 pok., Siedlisko w miejscowości Szałstry blisko jeziora ,działka 2500m2, + budynki gospodarcze; stodoła, garaż, kurnik, ogród , po remoncie sprzedam cena; 800000 zł Polecam!, *14/201/**KO.***

### działki | grunty

**GOŁOGÓRA**, 3944 m2, 272136 zł, Działka rolna z wydanymi warunkami zabudowy w Gołogórze. Powierzchnia 3944 m 2 - cena 272 136 złotych. Płaska, usytuowana tuż przy drodze. Kontakt 533023134, *ABRGS11214/**ABR***

**KRETOWINY**, Kretowiny, Kretowiny, 700 m2, 90000 zł, Działka przepięknie położona z widokiem na jezioro. Położona w malowniczym miejscu. Cudowny widok. Działka rolna z przeznaczeniem rekreacyjnym., *11145dz/**KO.***

**ŁUGWAŁD**, Ługwałd, Ługwałd, 1750 m2, 90 zł/m2, Działka z aktualnym pozwoleniem na budowę. Atrakcyjnie położona . dobry dojazd. W sąsiedztwie zabudowa domów jednorodzinnych. POLECAM, *1295/op/**KO.***

**OLSZTYN**, 2,5Km Od Olsztyna Wilimowo, Okazja-Pilne, 10686 m2, 95000 zł, 1,1 ha Olsztyn-Wilimowo . Działka rolno -budowlana .Uzbrojona.Dojazd drogą utwardzoną. Bardzo atrakcyjna cena., *dział 4666/**KO.***

**SĄBRUK**, Sąbruk, Sąbruk, 1200 m2, 120000 zł, Działka budowlana objęta MPZP , malowniczy krajobraz, w pobliżu zabudowa jednorodzinna, w niedalekiej odległości wszystkie media (woda, prąd, gaz, kanalizacja). tel. 660 590 596, *LEG-GS-420/**ALH***

### lokale użytkowe

**OLSZTYN**, Jaroty, 423,31 m2, 1590000 zł, 7 pok., 1991 rok, Ip./2, ATRAKCYJNY! SALA 245 m2! + pomieszczenia biurowe. W lokalu prowadzony jest Fitness Club, gotowe szatnie, łazienki, Możliwość nabycia z wyposażeniem i sprzętem siłowym. tel 660 590 596, *LEG-LS-501/**ALH***

**OLSZTYN**, Grunwaldzkie, Grunwaldzka, 58,5 m2, 700000 zł, Lokal usługowo - handlowy o pow.58,5 m2 przy ulicy Grunwaldzkiej po Antykwariacie Wejście z chodnika, duże witryny. Lokal wymaga remontu. Cena 700000 zł. Kontakt 533023134, *ABRLS11422/**ABR***

**SĄBRUK**, Sąbruk, Sąbruk, 1246,70 m2, 595000 zł, Obiekt produkcyjno-magazynowy składający się z hali produkcyjnej wraz z zapleczem socjalno-biurowym o powierzchni 1246,70 m2, zabudowany na działce 3112 m2.Cena 790 000, 00 zł brutto tel.660 590 596, *LEG-HS-197/**ALH***

### garaże

**OLSZTYN**, Pojezierze, Dworcowa 13, 16 m2, 69000 zł, Garaż ( z kanałem ) stanowiący segment środkowy w ciągu przyległych do siebie garaży. Garaże położone w głębi osiedla dojazd od ul. Pana Tadeusza, ul.Kołobrzeskiej i ul.Soplicy. Tel. 660 590 596, *LEG-MS-532/**ALH***

## KUPIĘ

### mieszkania

**OLSZTYN**, Zatorze, 3 pok., KUPIĘ 2 - 3 pokoje na ZATORZU !!! -- Kupię 2-3 pokoje na Zatorzu !!! -- Kupię 2-3 pokoje na Zatorzu !!! --Może być do remontu !!.--- www.kosyl-nieruchomosci.pl/ tel. 664-71-31-20, *8/**KOS***

**OLSZTYN**, Centrum, Olsztyn, POSZUKUJEMY do kupna; Mieszkań, Domów, Działek, Siedlisk, dla naszych klientów, w Olsztynie i okolicach Tel.608108174, Pilnie! zadłużone też kupimy. Zadzwoń, *15/2021/**KO.***

**OLSZTYN**, 40 m2, 2 pok., Poszukujemy mieszkań 1-2 i 3 -pokojowych dla naszych klientów, w różnej lokalizacji... MOGĄ BYĆ DO REMONTU... www.kosyl-nieruchomosci.pl / Kontakt - 664-71-31-20; 601-82-96-22, biuro- 89-523-78-78, *18/**KOS***

### domy | siedliska

**OKOLICE OLSZTYNA**, siedliska tanio, */**KO.***

**OKOLICE OLSZTYNA**, 150 m2, Poszukujemy dla naszych klientów, DOMY, SIEDLISKA w różnej lokalizacji... MOGĄ BYĆ DO REMONTU... www.kosyl-nieruchomosci.pl / Kontakt - 664-71-31-20; 601-82-96-22, biuro- 89-523-78-78, *9/**KOS***

## DO WYNAJĘCIA

### domy | siedliska

**OLSZTYN**, Oś. Mazurskie, Www.Legishouse.Pl, 170 m2, 4900 zł, 6 pok., 1997 rok, DOM w pełni umeblowany i wyposażony (AGD,RTV); WYSOKI standard; Działka 270 m2; piękny ogród; BLISKO centrum; garaż na dwa pojazdy. Cena najmu 4900 zł + opłaty eksploatacyjne tel. 660 590 596, *151766/**ALH***

**RÓŻNOWO**, Gmina Dywity, Www.Legishouse.Pl, 230 m2, 4900 zł, 5 pok., Piękny przestronny dom,duża działka,2 garderoby,2 łazienki,garaż na 2 auta.Woda,kanalizacja i sieć gazowa miejska,dojazd drogą asfaltową, w pobliżu posesji przystanek autobusowy. tel.660 590 596, *95679/**ALH***

### lokale użytkowe

**OLSZTYN**, Śródmieście, 11 Listopada 7, 150 m2, 14850 zł, 1 pok., Lokal usługowo - handlowy tuż przy Starówce, narożny o pow.150 m2. Wejście do lokalu z chodnika. Pow. 150 m2 ( sala sprzedaży , pomieszczenie magazynowe). Czynsz najmu 99 zł za m2 . Kontakt 533023134, *ABR-11621/**ABR***

**OLSZTYN**, Jaroty, Wilczyńskiego 17, 57 m2, 2800 zł, 1 pok., Do wynajmu lokal na Jarotach, w ciagu innych lokali użytkowych. Wejście z chodnika, duża witryna. Pow.57 m2 , obecnie w lokalu jest sklep odzieżowy. Czynsz wynajmu 2800 netto. Kontakt 533023134, *ABR-11670/**ABR***

**OLSZTYN - BUTRYNY**, Zatorze, Borowa, 35,51 m2, 1775,50 zł, 1 pok., 2017 rok, NOWO ODDANY DO UŻYTKU! Parter, witryna bezp. przy ciągu pieszo-komunikacyjnym od ul. Jagiellońskej,parking przed budynkiem.Wejście od ulicy i środka osiedla. Czynsz 1775,50+VAT 23%+opł.,tel 660 590 596, *LEG-LW-384/**ALH***

eprasa.pl cf04376648

## PRACA

### dam pracę

**KIEROWCA** CE, 503-103-703

**MĘŻCZYZNĘ** lub małżeństwo do pracy w gospodarstwie, 502-712-884

**W** gospodarstwie mlecznym, 534-920-987

**ZATRUDNIĘ** brukarzy pomocników, 600-36-33-76

## NIERUCHOMOŚCI

### sprzedam

**DOM** w Stawigudzie sprzedam lub zamienię, 512-372-218

**MIESZKANIE** Olsztyn 279 000zł, 602-313-371

**WWW.DOMKIHOLENDERSKIE.EU,** 503-103-703

### do wynajęcia

**LOKAL** użytkowy Olsztyn centrum, 602-313-371

**MIESZKANIE,** 602-313-371

## USŁUGI

### budowa | remont

**POLBRUK,** 502-811-658

## ROLNICTWO

### inne

**JAŁÓWKI** wysokocielne, 506-999-493.

---

Z głębokim żalem zawiadamiamy, że 3 września 2023 r. zmarła
Nasza Kochana Żona, Mama, Babcia, Siostra i Ciocia

**ś. † p. Wanda Wicha**

Pożegnanie przed kremacją odbędzie się 6 września 2023 r. (środa) od godz. 14.15 do godz. 14.45 w kaplicy przy ul. Mariańskiej w Olsztynie. Uroczystości pogrzebowe rozpoczną się 7 września 2023 r. (czwartek) o godz. 11.30 Mszą Świętą Pogrzebową w kościele pw. Chrystusa Odkupiciela Człowieka przy ul. Wyszyńskiego w Olsztynie. Ceremonia pochowania odbędzie się na cmentarzu komunalnym przy ul. Poprzecznej w Olsztynie.

Pogrążona w smutku rodzina

168323opb1-a-M

---

Z głębokim żalem zawiadamiamy,
że 1 września 2023 r. odeszła od nas
Nasza Ukochana Mama i Babcia

**ś. † p.**

**Alina Pilarek-Dutkiewicz**

Uroczystości pogrzebowe rozpoczną się 8 września 2023 r. (piątek) o godz. 12.00 konduktem żałobnym od głównej bramy cmentarza komunalnego przy ul. Wadąskiej 11 w Olsztynie (Dywity).

Rodzina

166723opb1-a-M

---

Pani

**Irenie Tyszka i Tomaszowi Tyszka**

wyrazy szczerego współczucia
wraz ze słowami wsparcia z powodu śmierci

**Męża i Taty**

składają: Katarzyna Jekiel, Anna Stawarczyk, Joanna i Marcin Stawarczyk

167523opb1-a-M

---

Drogim Przyjaciołom

**Alinie i Krzysztofowi Borkowskim**

wyrazy współczucia oraz słowa wsparcia
z powodu śmierci

**Taty i Teścia**

składa cała społeczność Collegium Baccalarum

167623opb1-a-M

---

**Sebastianowi Smolukowi**

szczere wyrazy współczucia
z powodu śmierci

**Taty**

składają Dyrektor Oddziału w Olsztynie i pracownicy Biura Urządzania Lasu i Geodezji Leśnej

167323opb1-a-M

---

*Spieszmy się kochać ludzi, tak szybko odchodzą...*
Ks J. Twardowski

Pani

**Marynie Skurpskiej**

i Rodzinie

wyrazy szczerego współczucia z powodu śmierci

**Męża Marka**

składają Zarząd Stowarzyszenia LOG-WARM oraz pracownicy Szkoły Podstawowej nr 11 im. Hieronima Skurpskiego w Olsztynie

167823opb1-a-M

---

Braciom Mniejszym Kapucynom
z Parafii NMP Ostrobramskiej Matki Miłosierdzia
za uroczystą mszę św. i posługę na cmentarzu,
Rodzinie, Przyjaciołom, Sąsiadom,
Kolegom Kolejarzom oraz wszystkim,
którzy uczestniczyli w ostatniej drodze
Mojego Męża

**ś. † p.**

**Mieczysława Orzoł**

serdeczne podziękowanie.

Żona Marianna

167123opb1-a-M

---

Rodzinie

**Anny i Mikołaja Stawarczyk**

wyrazy szczerego współczucia
wraz ze słowami pocieszenia z powodu śmierci

**Taty i Teścia**

składają Małgorzata i Franciszek Pietrusewicz

167423opb1-a-M

---

Firmie pogrzebowej Arka z Olsztyna
za okazaną pomoc i wspaniałą organizację
pogrzebu Mojego Męża

**ś. † p.**

**Mieczysława Orzoł**

serdeczne podziękowania
składa żona Marianna

167023opb1-a-M

---

Rodzinie

**Anny i Mikołaja Stawarczyków**

wyrazy szczerego współczucia wraz ze słowami wsparcia i pocieszenia z powodu śmierci

**Taty i Teścia**

składają właściciele
Firmy MAS-BUD Stawarczyk Spółka Jawna

167223opb1-a-M

---

Koleżance

**Katarzynie Suraj**

wyrazy głębokiego współczucia z powodu śmierci

**Siostry**

składają Dyrekcja oraz Koleżanki i Koledzy
z DPS Kombatant w Olsztynie

166923opb1-a-M

---


**SACRUM**

KOMPLEKSOWE USŁUGI POGRZEBOWE

ANDRZEJ DĄBROWSKI
Olsztyn, ul. Limanowskiego 18/2
89 67 77 100, kom. 530 308 308

GODNIE – SOLIDNIE – Z SZACUNKIEM

Całodobowy przewóz zmarłych

320520opb1-d-M

---

ARKA USŁUGI POGRZEBOWE

**ARKA**
Elżbieta Michałowska Anna Michałowska

**OLSZTYN (Zatorze),** ul. M. Zientary-Malewskiej 2A
89 534 72 42, 605 635 908

**OLSZTYN (Jaroty),** ul. Herberta 16/24
(wejście od Wilczyńskiego, naprzeciw „Medyka")
89 526 66 01, 605 665 909

www.arkaolsztyn.pl

Całodobowy przewóz zmarłych

614619opb1-i-M

---

**ARKADIA**
Olsztyn, ul. Jagiellońska 52/85

tel. 89 526 67 53, 665 175 125
całodobowe przewozy zmarłych

www.zuparkadia.olsztyn.pl

Gwarantujemy godną i kulturalną posługę

103923opb1-c-P


---

**Bożenie Nizińskiej**

wyrazy głębokiego żalu i szczerego współczucia
z powodu śmierci

**Mamy**

składają lekarze i psycholodzy
z Oddziału V WZLP w Olsztynie

167923opb1-a-M

---

Panu

**Tomaszowi Żuchowskiemu**

Radnemu Gminy Purda

wyrazy głębokiego współczucia i słowa wsparcia
w trudnych chwilach po stracie

**Mamy**

składają Wójt Gminy, Rada Gminy
oraz pracownicy Urzędu Gminy w Purdzie

167723opb1-a-M

eprasa.pl cf04376648

# SCHODY ZACZNĄ SIĘ PÓŹNIEJ

**SIATKÓWKA**\\\ W trzech meczach fazy grupowej mistrzostw Europy Polacy stracili tylko jednego seta, chociaż trener Grbić mocno miesza w składzie. Ale może sobie na to pozwolić, bo dotychczasowi rywale byli albo słabi, albo... bardzo słabi.

*** Polska - Macedonia 3:0 (12, 21, 14)**
**POLSKA:** Janusz, Bednorz, Fornal, Huber, Kłos, Kurek, Popiwczak (libero) oraz Leon, Łomacz, Śliwka, Zatorski (libero)

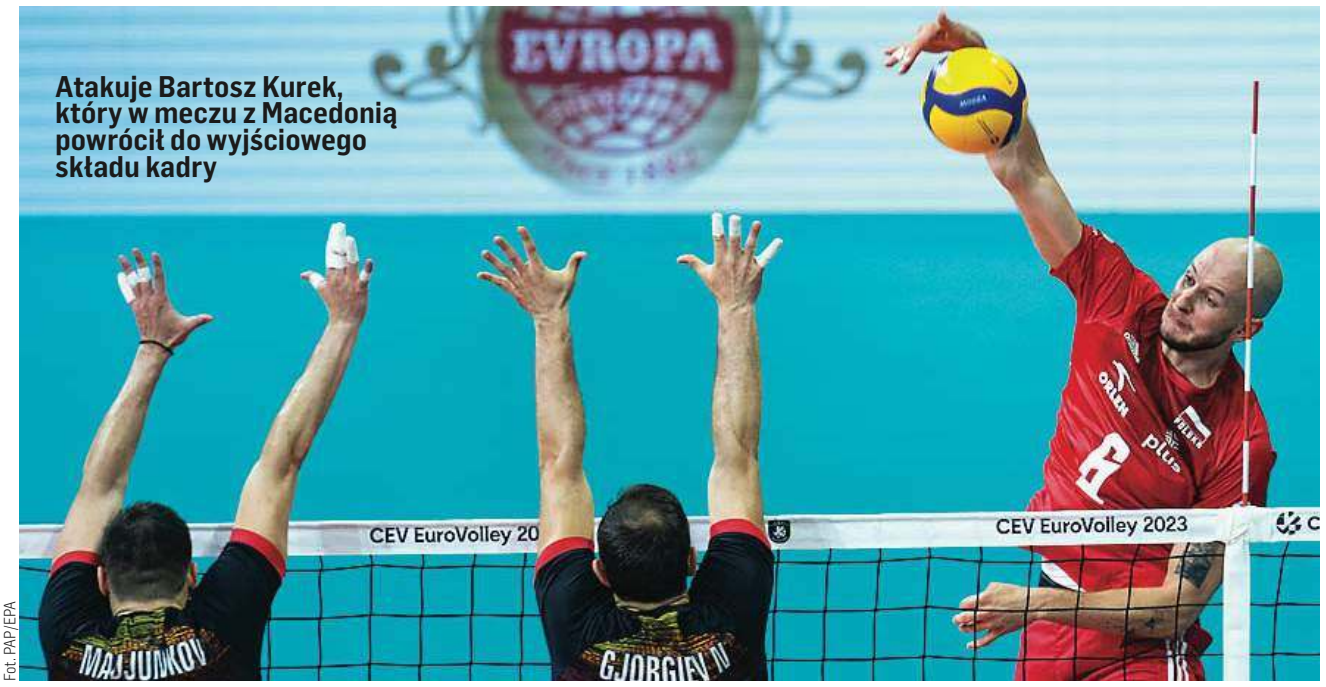

Atakuje Bartosz Kurek, który w meczu z Macedonią powrócił do wyjściowego składu kadry

Fot. PAP/EPA

Szansę na debiut w tegorocznej edycji mistrzostw Europy wreszcie dostali Bartosz Bednorz oraz Jakub Popiwczak, natomiast dla Bartosza Kurka był to pierwszy mecz, który rozpoczął w wyjściowej szóstce. Mimo kolejnych zmian w składzie w pierwszym secie Polacy zagrali tak, że po drugiej stronie siatki nie było co zbierać. Wspaniałe chwile przeżył Huber, który w pewnym momencie zdobył pięć punktów z rzędu (w tym trzy blokiem).

W drugiej partii nieomylni do tej pory biało-czerwoni w końcu zaczęli popełniać błędy, wefekcie rywale przekroczyli granicę 20 punktów. Jednak na więcej już im Kurek z kolegami nie pozwolili.

Trzecia partia była podobna do pierwszej, a „kropkę nad i" z zagrywki postawił Leon, który chwilę wcześniej pojawił się na boisku.

Najskuteczniejszymi zawodnikami po stronie aktualnych wicemistrzów świata byli Bednorz (17 punktów) i Fornal (16). Poza tym Polacy 11 punktów zdobyli blokiem i siedem z zagrywki.

Dzisiejszym rywalem reprezentacji Polski będą Duńczycy.

Do 1/8 finału awansują po cztery zespoły z każdej grupy. Jeśli Polacy wygrają grupę C, wtedy ich kolejnym rywalem będzie czwarty zespół grupy A.

*** Pozostałe wyniki, grupa A:** Belgia - Włochy 0:3, Niemcy - Estonia 3:0, Szwajcaria - Serbia 0:3, Serbia - Belgia 3:1, Estonia - Włochy 0:3, Niemcy - Szwajcaria 3:0, Serbia - Włochy 0:3, Estonia - Szwajcaria 3:2, Belgia - Niemcy 2:3; grupa B: Hiszpania - Bułgaria 3:1, Słowenia - Ukraina 3:1, Finlandia - Chorwacja 3:0, Ukraina - Chorwacja 2:3, Finlandia - Bułgaria 1:3, Finlandia - Słowenia 0:3, Chorwacja - Hiszpania 3:0, Słowenia - Hiszpania 3:0, Bułgaria - Ukraina 3:1, Hiszpania - Finlandia 3:1, Bułgaria - Chorwacja 1:3; grupa C: Macedonia - Dania 3:1, Czarnogóra - Holandia 0:3, Polska - Czechy 3:0, Dania - Czechy 1:3, Holandia - Polska 1:3, Holandia - Czechy 3:0, Macedonia - Czarnogóra 3:0, Dania - Czarnogóra 1:3; grupa D: Grecja - Izrael 2:3, Turcja - Francja 0:3, Rumunia - Portugalia 0:3, Francja - Portugalia 3:1, Rumunia - Izrael 2:3, Rumunia - Turcja 3:2, Portugalia - Grecja 2:3, Turcja - Grecja 3:1, Izrael - Francja 0:3, Grecja - Rumunia 1:3, Izrael - Portugalia 0:3.

*** Po oddaniu gazety do druku zakończyły się mecze, grupa A:** Serbia - Estonia, Włochy - Szwajcaria; **grupa B:** Ukraina - Finlandia, Chorwacja - Słowenia; **grupa C:** Dania - Holandia, Czechy - Czarnogóra; **grupa D:** Francja - Rumunia, Portugalia - Turcja. **DRYH**

**GRUPA A**

| | | |
|---|---|---|
| 1. Włochy | 9 | 9:0 |
| 2. Niemcy | 8 | 9:2 |
| 3. Serbia | 6 | 6:4 |
| 4. Estonia | 2 | 3:8 |
| 5. Belgia | 1 | 3:9 |
| 6. Szwajcaria | 1 | 2:9 |

**GRUPA B**

| | | |
|---|---|---|
| 1. Słowenia* | 9 | 9:1 |
| 2. Chorwacja | 8 | 9:6 |
| 3. Bułgaria | 6 | 8:8 |
| 4. Hiszpania | 6 | 6:8 |
| 5. Finlandia | 3 | 5:9 |
| 6. Ukraina* | 1 | 4:9 |

* mecz mniej

**GRUPA C**

| | | |
|---|---|---|
| 1. Polska | 9 | 9:1 |
| 2. Holandia | 6 | 7:3 |
| 3. Macedonia | 6 | 6:4 |
| 4. Czechy | 3 | 3:7 |
| 5. Czarnogóra | 3 | 3:7 |
| 6. Dania | 0 | 3:9 |

**GRUPA D**

| | | |
|---|---|---|
| 1. Francja* | 9 | 9:1 |
| 2. Portugalia | 7 | 9:6 |
| 3. Rumunia | 6 | 8:9 |
| 4. Izrael | 4 | 6:10 |
| 5. Turcja* | 4 | 5:7 |
| 6. Grecja | 3 | 7:11 |

* mecz mniej

**DZISIAJ GRAJĄ**
*** Grupa A**:
Belgia - Estonia (18),
Niemcy - Serbia (21)
*** Grupa B:**
Hiszpania - Ukraina (16.30),
Słowenia - Bułgaria (19.30)
*** Grupa C:**
Macedonia - Holandia (17),
Polska - Dania (20)
*** Grupa D:**
Grecja - Francja (16),
Turcja - Izrael (19).

## SPRINTEM

**TENIS**\\\ Mecz-pułapka - o nielubianej porze i z niewygodną rywalką - zakończył nie tylko tegoroczną przygodę Igi Świątek z wielkoszlemowym US Open w Nowym Jorku, ale i jej panowanie w światowym rankingu - zauważają światowe media po porażce Polki 6:3, 3:6, 1:6 z Łotyszką Jeleną Ostapenko.
„Obrończyni tytułu Iga Świątek odpadła w czwartej rundzie US Open. Porażka oznacza, że w przyszłym tygodniu zakończy się prowadzenie Polki w rankingu WTA, a na pierwszą pozycję wkroczy aktualna wiceliderka Aryna Sabalenka. Uderzenia Świątek na korcie im. Arthura Ashe'a były w większości niecelne, a sama miała trudności z odpowiedzią na mocne zagrania rozstawionej z numerem 20. Ostapenko, która wygrała French Open

Fot. PAP/Marcin Cholewiński

### Iga Świątek pożegnała się z US Open

2017" - relacjonowała ESPN. „Iga Świątek przegrywa mecz czwartej rundy i traci pierwsze miejsce w rankingu" - głosi tytuł w „Washington Post", który opatrzył artykuł zdjęciem siedzącej na stołeczku przy korcie Polki z rozłożonymi z bezradności rękami i nietęgą miną. Autorka skupia się na tym, że w kariera Ostapenko, nie tylko w Wielkim Szlemie, nie przebiegała zgodnie z planem, od kiedy w 2017 roku wygrała French Open jako nierozstawiona 20-latka i przypomina, że mecz ze Świątek był dopiero jej piątym występem w 1/8 finału od czasu paryskiego triumfu. Zaznacza jednocześnie, że wreszcie bezkompromisowy tenis Łotyszki przyniósł efekt. „Ostapenko rozegrała jeden z najlepszych meczów w karierze, pokonując pierwszą na świecie i najwyżej rozstawioną Świątek, co oznacza, że US Open będzie miał nową mistrzynię, a Polkę - po 75 tygodniach - na czele listy WTA zastąpi Aryna Sabalenka". Francuska gazeta „L'Equipe" określa pojedynek z Ostapenko jako mecz-pułapkę i uzasadnia: „Spotkanie zaplanowano na drugą część nocnej sesji, a to termin, którego Świątek nie lubi, i przeciwniczka, której nie pokonała nigdy wcześniej w trzech konfrontacjach". Łotyszka jest dopiero czwartą zawodniczką, której od wprowadzenia w 1975 roku rankingu WTA wyeliminowała z nowojorskiego turnieju liderkę tego zestawienia mimo porażki w pierwszej partii. Wcześniej dokonały tego tylko Hiszpanka Arantxa Sanchez-Vicario, Amerykanka Venus Williams i Włoszka Roberta Vinci.

**PIŁKA NOŻNA**\\\ W Warszawie trwa zbiórka reprezentacji Polski przed meczami eliminacji Euro 2024 - z Wyspami Owczymi u siebie i z Albanią na wyjeździe. Biało-czerwoni trafili do teoretycznie najłatwiejszej grupy kwalifikacji mistrzostw Europy, ale po trzech meczach mają tylko trzy punkty i zajmują czwarte miejsce w tabeli.
W marcu podopieczni Santosa ulegli na wyjeździe Czechom 1:3 i pokonali u siebie Albanię 1:0. Natomiast w czerwcu doszło do ich kompromitacji w Kiszyniowie, gdzie przegrali 2:3 ze 171. wówczas w rankingu FIFA Mołdawią.
W poprawie gry reprezentacji i atmosfery wokół niej mają pomóc jej dawni liderzy Kamil Grosicki i Grzegorz Krychowiak, którzy po raz pierwszy za kadencji Fernando Santosa otrzymali powołanie do kadry. W niedzielę dodatkowo do kadry zostali powołani Kamil Grabara i Paweł Wszołek, którzy zastąpią kontuzjowanych Łukasza Skorupskiego i Nicolę Zalewskiego.
Mecz z Wyspami Owczymi na PGE Narodowym w Warszawie odbędzie się 7 września, natomiast z Albanią w Tiranie - trzy dni później. Początek obu spotkań o godz. 20.45.

**SIATKÓWKA**\\\ W finale mistrzostw Europy Turczynki po zaciętym i pasjonującym boju wygrały z Serbkami 3:2 (-25, 21, -22, 22, 13). Brązowy medal wywalczyła Holandia po zwycięstwie 3:0 nad Włochami. Tymczasem Polki, piąty zespół ME, wczoraj zaczęły przygotowania do turnieju eliminacyjnego do igrzysk w Paryżu.
Od 16 do 24 września takie turnieje zostaną rozegrane w chińskim Ningbo, Tokio oraz Łodzi. Po dwie najlepsze reprezentacje uzyskają awans na igrzyska, na których Polki ostatni raz zagrały w 2008 roku.
W Łodzi podopieczne Stefano Lavariniego zmierzą się kolejno ze Słowenią (16.09), Koreą Południową (17.09), Kolumbią (19.09), Tajlandią (20.09), Niemcami (22.09), Stanami Zjednoczonymi (23.09) i Włochami (24.09).

**DRYH**

eprasa.pl cf04376648

# LEKKOATLETYCZNE ŚWIĘTO W OLSZTYNIE

**LEKKA ATLETYKA**\\\ Trzeci Memoriał Zbigniewa Ludwichowskiego – zgodnie z tradycją – okazał się sportowo-organizacyjnym sukcesem. Na stadionie w Kortowie licznie zgromadzeni kibice zobaczyli m.in. uczestników mistrzostw świata w Budapeszcie.

Fot. Marek Kojro (/)

Memoriał Ludwichowskiego zawsze może liczyć na pełne trybuny kortowskiego stadionu

Bieg na 200 m kobiet wygrała Marika Popowicz-Drapała (w środku) przed Magdaleną Stefanowicz (z lewej) i Krysciną Cimanouską

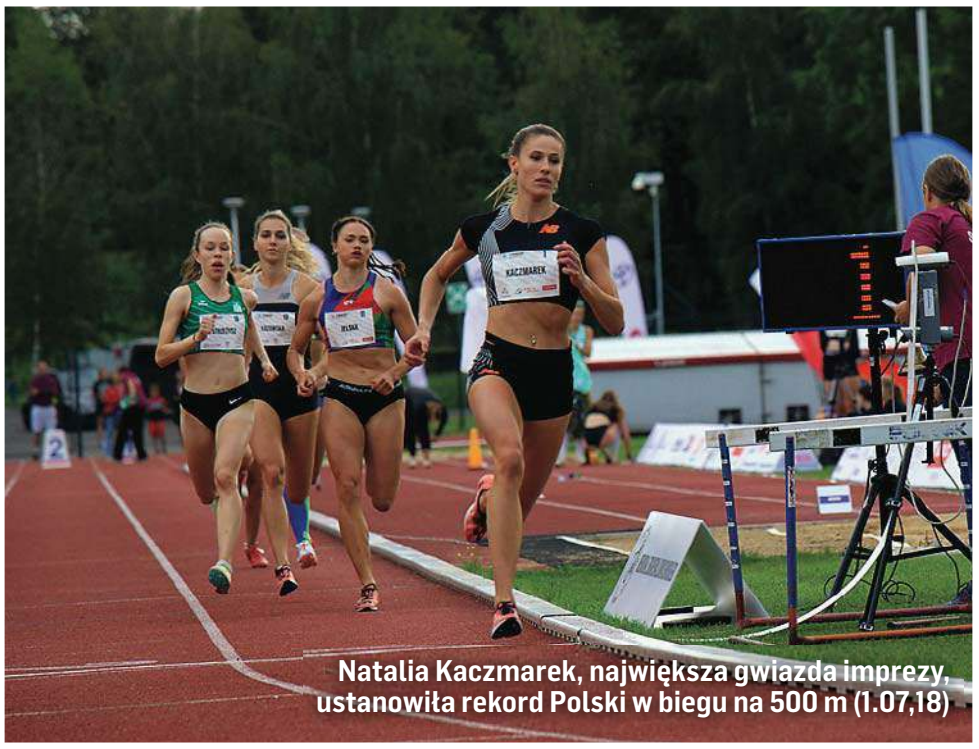


Natalia Kaczmarek, największa gwiazda imprezy, ustanowiła rekord Polski w biegu na 500 m (1.07,18)

Dominik Kopeć wygrał biegi na 100 i 150 m, natomiast Karol Zalewski był najszybszy na 300 m

W biegu na 800 m najszybsza była Angelika Sarna

Anastazja Kuś (AZS UWM Olsztyn) zajęła drugie miejsce w biegu na 300 m

Wynik 6,08 m dał Magdalenie Bokun pierwsze miejsce w konkursie skoku w dal

eprasa.pl cf04376648

# ŁYNA ZBYT GŁĘBOKA DLA ORLĄT

**PIŁKA NOŻNA**\\\ W grupie 1 klasy okręgowej olbrzymią sensację sprawiły Cresovia – w derbach powiatu ograła Victorię, oraz Łyna, która w Reszlu pokonała prowadzące w tabeli Orlęta. Natomiast w grupie 2 piąty raz z rzędu zwyciężył Sokół Ostróda.

Cztery mecze - cztery zwycięstwa: taki był bilans Orląt przed meczem z Łyną, która w tym czasie zdobyła tylko trzy punkty. Wydawało się więc, że w Reszlu jedyną niewiadomą będą rozmiary zwycięstwa gospodarzy. Tymczasem po pierwszej połowie to goście z Sępopola prowadzili 1:0. Kibice Orląt liczyli na zmianę wyniku po przerwie, no i doczekali się, tyle że do siatki po raz drugi trafiła ekipa trenera Rafała Naruszewicza! Mimo porażki Orlęta utrzymały się w fotelu lidera.

Drugą niespodziankę sprawiła Cresovia - co ciekawe z powodu ślubu jednego z zawodników chciała przełożyć mecz, jednak Victoria się na to nie zgodziła. - Jeszcze wyjdzie im to bokiem - zapowiedział trener Cresovii Mateusz Wierzbowski. No i wyszło, bo po golach Wojciechowskiego i Biedulskiego trzy punkty zostały w Górowie Iławeckim.

W końcówce goście grali w podwójnym osłabieniu, więc ich szanse na korzystny rezultat zmalały do zera.

Tym samym Cresovia, beniaminek, niespodziewanie stała się zdecydowanie najlepszym zespołem jesieni w powiecie bartoszyckim, bo dwa tygodnie temu ograła 4:0 Łynę. W sumie podopieczni Wierzbowskiego zwyciężyli już trzeci raz z rzędu.

*** Cresovia Górowo Ił. - Victoria Bartoszyce 2:1 (1:1)**
1:0 - Wojciechowski (26), 1:1 - Gajkowski (33 k), 2:1 - Biedulski (49); czerwona kartka: Milczarek (68 Victoria), Daszkiewicz (87 Victoria)

*** Orlęta Reszel - Łyna Sępopol 0:2 (0:1)**
0:1, 0:2 - Antczak (40, 57)

*** GKS Stawiguda - MKS Korsze 2:0 (0:0)**
1:0 - Gorgol (70), 2:0 - Różowicz (79)

*** Gwardia Szczytno - Węgoria Węgorzewo 3:1 (0:0)**
1:0 - Magnuszewski (55), 2:0 - Kwiecień (66), 2:1 - Łokietek (80), 3:1 - Balcerzak (82)

*** Czarni Olecko - MKS Jeziorany 4:3 (2:2)**
1:0 - Nowakowski (20), 1:1 - Miszczak (31), 2:1 - Kozłowski (45), 2:2 - Miszczak (45+1), 3:2 - Żukowski (70), 4:2 - Kozłowski (73), 4:3 - Kowalski (90+3)

*** Błękitni Pasym - Pisa Barczewo 0:2 (0:1)**
0:1 - Kostrubski (44), 0:2 - Bałdyga (63)

*** Warmia Olsztyn - Wilczek Wilkowo 0:3 (0:2)**
0:1, 0:2 - Kalisz (9, 11), 0:3 - Harkot (63)
* Śniardwy Orzysz - Naki Olsztyn 2:0 (1:0)
1:0 - Bińczak (32), 2:0 - Maniurski (71)

**GRUPA 1**

| | | |
|---|---|---|
| 1. Orlęta | 12 | 14:8 |
| 2. Śniardwy | 12 | 12:9 |
| 3. Naki | 9 | 17:10 |
| 4. Stawiguda | 9 | 14:8 |
| 5. Pisa | 9 | 11:8 |
| 6. Gwardia | 9 | 12:10 |
| 7. Cresovia | 9 | 9:7 |
| 8. Wilczek | 9 | 10:10 |
| 9. Błękitni | 6 | 12:11 |
| 10. Victoria | 6 | 8:7 |
| 11. Czarni | 6 | 10:11 |
| 12. Węgoria | 6 | 8:11 |
| 13. Łyna | 6 | 7:11 |
| 14. Korsze | 6 | 9:14 |
| 15. Warmia | 3 | 5:13 |
| 16. Jeziorany | 3 | 9:19 |

Fot. facebook/Cresovia

Mecz Cresovia – Victoria: „Panie sędzio, za co ta kartka, przecież ja go nawet nie dotknąłem"

W grupie 2 piąte zwycięstwo z rzędu odniósł Sokół Ostróda. Podopieczni trenera Andrzeja Burcharta tym razem wygrali na wyjeździe z Wałszą Pieniężno, ale pokonanie beniaminka łatwo im nie przyszło. - Gdybyśmy wykorzystali swoje sytuacje, to nasz rywal wyjechałby bez punktów - nie ma wątpliwości trener gospodarzy Kamil Graczyk.

Bardzo dobrze w tym sezonie spisuje się Start Nidzica, który po wyjazdowym zwycięstwie nad Tęczą Miłomłyn został wiceliderem. - Goście górowali nad nami we wszystkich elementach gry. Jest to bardzo dobry zespół, który na pewno będzie walczyć o mistrzowski tytuł - stwierdza Piotr Zając, trener Tęczy.

Na wysokim trzecim miejscu jest Drwęca Nowe Miasto Lubawskie, która pokonała MKS Działdowo. Dwie bramki dla gospodarzy zdobył Szymon Świniarski.

Pierwsze zwycięstwo w tym sezonie odniosła Unia Susz, która pokonała Czarnych Rudzienice. Zwycięstwo podopiecznych trenera Piotra Dymowskiego mogło być okazalsze, ale Krystian Staniec w 80. min obił słupek.

Dość szczęśliwe zwycięstwo odniosła natomiast Polonia Pasłęk, bo przy stanie 2:2 Patryk Rozentalski (Delfin) nie wykorzystał rzutu karnego, a decydujące dwa gole pasłęczanie zdobyli w ostatnich czterech minutach.

**• Iskra Narzym - Kormoran Zwierzewo 2:1 (2:0)**
1:0 - Rynkowski (24), 2:0 - Cieszkowski (34 karny), 2:1 - Sokołowski (48)

**• Tęcza Miłomłyn - Start Nidzica 1:2 (0:1)**
0:1 - Halicki (38), 0:2 - Godlewski (60) 1:2 - Piekut (71)

**• Wałsza Pieniężno - Sokół Ostróda 1:2 (1:2)**
0:1 - T. Śnieżawski (5), 0:2 - Blaut (11), 1:2 - Szczęsny (17 karny)

**• Drwęca Nowe Miasto Lub. - MKS Działdowo 2:1 (1:0)**
1:0 - Świniarski (14), 1:1 - Kalisz (56), 2:1 - Świniarski (65)

**• Unia Susz - Czarni Rudzienice 2:0 (2:0)**
1:0 - Czarzasty (32), 2:0 - Zakrzewski (42)

**• Zatoka Braniewo - Huragan Morąg 1:1 (0:1)**
0:1 - Zalewski (41), 1:1 - Tyrawski (63)

**• Delfin Rybno - Polonia Pasłęk 2:4 (2:2)**
0:1 - Kopycki (25), 0:2 - Konczewski (37), 1:2, 2:2 - Rozentalski (38, 40), 2:3, 2:4 - Bakunowicz (86, 90)

**• Płomień Turznica - Ossa Biskupiec Pom. 1:3 (0:3)**
0:1 - Topolewski (9). 0:2 - Konicz (13), 0:3 - Czapliński (42), 1:3 - Żórański (65)

**DRYH, JK**

**GRUPA 2**

| | | |
|---|---|---|
| 1. Sokół | 15 | 17:5 |
| 2. Ossa | 12 | 21:13 |
| 3. Start | 12 | 18:5 |
| 4. Drwęca | 12 | 15:6 |
| 5. Zatoka | 11 | 19:5 |
| 6. Polonia | 9 | 13:10 |
| 7. Huragan | 8 | 13:10 |
| 8. Płomień | 8 | 10:9 |
| 9. Działdowo | 6 | 12:12 |
| 10. Iskra | 6 | 8:21 |
| 11. Unia | 5 | 8:12 |
| 12. Wałsza | 3 | 7:19 |
| 13. Czarni | 3 | 8:13 |
| 14. Kormoran | 3 | 5:12 |
| 15. Tęcza | 3 | 8:12 |
| 16. Delfin | 0 | 6:24 |

# STOMILANKI BEZ ZWYCIĘSTWA W EKSTRALIDZE

**PIŁKA NOŻNA**\\\ Stomilanki Olsztyn pozostają bez zwycięstwa w premierowym sezonie Ekstraligi. Olsztynianki na wyjeździe gładko przegrały z Czarnymi Sosnowiec 1:5.

*** Czarni Sosnowiec – Stomilanki Olsztyn 5:1 (1:1)**
1:0 – Sarapata (4), 1:1 – Rosiak (15), 2:1, 3:1 – Kaletka (59, 77), 4:1 – Miksone (84), 5:1 – Ročāne (90)

**STOMILANKI:** Milner – Contreras (87 Kamala), Drąg (64 Skrzypińska), Kałużna, Kędzia, Libera (64 Lamanna), Osajkowska, Rosiak, Silny, Sokołowska (87 Korzec), Vidal (64 Tarnowska)

Podopieczne Dariusza Maleszewskiego do spotkania przystąpiły z jednym punktem w tabeli, zdobytym w inauguracyjnym starciu ze Śląskiem Wrocław. W drugiej kolejce olsztynianki przegrały 0:3 z mistrzem Polski GKS Katowice. Po tym spotkaniu trener Maleszewski chwalił swój zespół za widoczne postępy w grze, dodając, że według niego wszystko idzie w dobrym kierunku. Niestety, mecz w Sosnowcu tego nie pokazał, chociaż worek z bramkami otworzył się dopiero w drugiej połowie.

Stomilanki bardzo szybko straciły gola, jednak olsztynianki odpowiedziały dziesięć minut później za sprawą Adrianny Rosiak. Tym samym Rosiak wpisała się do historii kobiecego futbolu w Olsztynie, bo zdobyła premierowego gola dla Stomilanek w najwyższej klasie rozgrywkowej. Rosiak trafiła do siatki po silnym strzale z dziesiątego metra, a asystowała jej Kamila Osajkowska.

Do przerwy utrzymywał się remis, jednak po zmianie stron piłkarki z Sosnowca rozpoczęły festiwal strzelecki. Zdobyły cztery bramki i pewnie wygrały 5:1.

Po tej porażce Stomilanki spadły na ostatnie miejsce w tabeli. W kolejnym spotkaniu olsztynianki zagrają na wyjeździe z UKS SMS Łódź (9 września, g. 12).

*** Wyniki 2. kolejki:**
Gdańsk – Medyk Konik 3:0, Rekord Bielsko-Biała – UKS SMS Łódź 0:2, Pogoń Tczew – UJ Kraków 1:1, Śląsk Wrocław – Pogoń Szczecin 1:3, GKS Katowice – Górnik Łęczna 2:1.

**EM**

**EKSTRALIGA**

| | | |
|---|---|---|
| 1. Katowice | 9 | 9:2 |
| 2. UKS SMS | 7 | 7:1 |
| 3. Pogoń | 7 | 6:3 |
| 4. Gdański | 5 | 4:1 |
| 5. Górnik | 4 | 6:3 |
| 6. Czarni | 4 | 6:5 |
| 7. Pogoń | 4 | 5:10 |
| 8. Rekord | 3 | 3:5 |
| 9. Medyk | 3 | 4:7 |
| 10. Kraków | 1 | 5:7 |
| 11. Śląsk | 1 | 2:8 |
| 12. Stomilanki | 1 | 1:8 |

eprasa.pl cf04376648

# DZISIAJ W LUBAWIE ZACZYNA SIĘ SEZON

**FUTSAL**\\\ Dzisiejszym meczem w Lubawie z FC Toruń Constract rozpocznie swój kolejny sezon w Ekstraklasie. Będzie to sezon historyczny, bowiem po raz pierwszy lubawianie występują w roli obrońców mistrzowskiego tytułu. Początek o godz. 19.

Podopieczni trenera Dawida Grubalskiego rozpoczęli sezon od organizacji turnieju rundy wstępnej Ligi Mistrzów, w którym zajęli drugie miejsce, dzięki czemu awansowali do kolejnej fazy rywalizacji - pierwsze miejsce zajęła kosowska Prisztina, bo miała minimalnie lepszy bilans bramkowy. Kilka dni później lubawianie (mistrzowie kraju) zagrali z Rekordem (zdobywca Pucharu Polski) o Superpuchar Polski. Szczęście było blisko, bo w dogrywce Constract wygrywał już 5:2. Niestety, rywale zdołali odrobić straty, po czym lepiej wykonali rzuty karne. Tym samym Superpuchar trafił do Bielska-Białej.

OBA ZESPOŁY W TYM SEZONIE PONOWNIE POWALCZĄ O NAJCENNIEJSZE TYTUŁY – REKORD ROZPOCZĄŁ ROZGRYWKI OD WYJAZDOWEGO ZWYCIĘSTWA Z SOŚNICĄ GLIWICE (BENIAMINEK), NATOMIAST CONSTRACT DOPIERO DZISIAJ ZAGRA U SIEBIE Z FC TORUŃ (ÓSMY ZESPÓŁ OSTATNIEGO SEZONU).

Dwaj pozostali beniaminkowie to We-Met Futsal Club Kamienica Królewska oraz Eurobus Przemyśl. Ekipa z Przemyśla na inaugurację sprawiła olbrzymią niespodziankę, bowiem we własnej hali pokonała Jagiellonię, szósty zespół poprzedniego sezonu!

Wróćmy jeszcze do klubu z Lubawy, bo okazał się „królem polowania" niedawnej I Gali FOGO Futsal Ekstraklasy, odbierając aż siedem statuetek, którymi nagrodzono największe gwiazdy rozgrywek.

Fot. facebook/Constract

Podczas Gali FOGO Futsal Ekstraklasy Constract Lubawa wygrał aż w siedmiu kategoriach!

* **Maciej Jankowski** - Odkrycie Sezonu
* **Kacper Sendlewski** - Młodzieżowiec Sezonu
* **Pedrinho** - Najlepszy Obcokrajowiec i Asystent Sezonu
* **Dawid Grubalski** - Trener Roku
* **Victor Lopez** - Najlepszy Bramkarz
* **Jakub Raszkowski** - Najlepszy Zawodnik

* **Wyniki 1. kolejki:** Legia Warszawa - Red Dragons Pniewy 3:1, Sośnica Gliwice - Rekord Bielsko-Biała 0:2, Eurobus Przemyśl - Jagiellonia Białystok 3:1, We-Met Futsal Club Kamienica Królewska - BSF Bochnia 5:6, Dreman Opole Komprachcice - Futsal Leszno 0:3, Widzew Łódź - Piast Gliwice 2:4, Clearex Chorzów - AZS UW Wilanów 1:4.
* **W 2. kolejce** Constract zagra na wyjeździe z BSF Bochnia (10 września, g. 16).

**ARTUR DRYHYNYCZ**

# MĘŻCZYŹNI Z POLONII PORADZILI SOBIE Z PRESJĄ

**PIŁKA NOŻNA**\\\ Po pięciu kolejkach w tabeli IV ligi prowadzi Znicz przed DKS, a bez punkty są jeszcze trzy zespoły: Stomil II Olsztyn, Constract Lubawa i Olimpia Olsztynek.

Lider w Białej Piskiej bez większych kłopotów ograł szorującą po dnie ligowej tabeli Olimpię Olsztynek, natomiast depczący mu po piętach DKS ograł także słabo spisującą się Polonię Iłowo. Ten drugi mecz rozegrano w Jezioranach, bo stadion w Dobrym Mieście jest w remoncie.

Po weekendzie trochę poprawiły się nastroje w Lidzbarku Warmińskim, ponieważ Polonia w końcu wygrała. Inna sprawa, że jeden z faworytów ligi zmierzył się z rezerwami Stomilu, które - jak na razie - udowadniają, że IV liga to dla nich za wysokie progi.

- Każdy myślał, że będzie to łatwy mecz - mówi Daniel Wierzbowski, trener Polonii. - Jednak na nas ciążyła spora presja po nieudanym początku rozgrywek. Rozmawiałem o tym z piłkarzami, chciałem, żeby mieli głowy otwarte i żeby ta presja z nich zeszła. Łatwo jednak nie jest, bo nasza sytuacja kadrowa nie jest - delikatnie mówiąc - najlepsza. Na dodatek od 11. minuty musieliśmy grać w osłabieniu... Jednak koniec końców mężczyzn poznaje się po tym, nie jak zaczynają, tylko jak kończą. Bardzo się cieszę, że chłopcy pokazali charakter, może gra nie była porywająca, ale były konkrety. Były też sytuacje, które można było lepiej rozwiązać, ale cieszymy się tym, co na tablicy wyników, i idziemy w górę tabeli - kończy Daniel Wierzbowski.

Do ciekawego spotkania doszło w Iławie, gdzie Jeziorak podejmował Granicę Kętrzyn. Gospodarze doznali drugiej porażki w tym sezonie, a goście zanotowali trzecią wygraną i z 11 punktami zajmują trzecie miejsce w tabeli.

Fot. Emil Marecki

Polonia Lidzbark Warmiński wygrała z rezerwami Stomilu Olsztyn

- Przyjechaliśmy nastawieni na grę ofensywną i zdobycie trzech punktów - przyznaje Adam Fedoruk, trener Granicy. - Pierwsza połowa pokazała, że mieliśmy przewagę, ale zabrakło nam wykończenia. W drugiej mecz się wyrównał, ale my wykorzystaliśmy swoje sytuacje. Byliśmy skuteczni, ale niepotrzebnie straciliśmy bramkę, w pewnym momencie było nerwowo, jednak końcówkę rozegraliśmy mądrze i spokojnie.

* **Polonia Lidzbark Warmiński - Stomil II Olsztyn 3:1 (2:1)**
0:1 - Pietraszkiewicz (15), 1:1 - Bogdański (16), 2:1 - Sobolewski (33 k), 3:1 - Gurow (66); czerwone kartki: Lechowid (11 Polonia), Morawski (44 Stomil)

* **DKS Dobre Miasto – Polonia Iłowo 3:1 (0:0)**
1:0 - Hioki (70), 2:0 - Radzki (72), 3:0 - Jakub Chojnowski (83), 3:1 - Letkiman (89)

* **Motor Lubawa - Tęcza Biskupiec 0:1 (0:0)**
0:1 - Banul (57)

* **Jeziorak Iława – Granica Kętrzyn 1:2 (0:0)**
0:1 - Strzelec (54), 0:2 - Zapałowski (61), 1:2 - Kressin (74)

* **Rominta Gołdap – Constract Lubawa 4:2 (1:2)**
1:0 - Mościński (9), 1:1 - Krużewski (11), 1:2 - Banach (23), 2:2 - Paszkowski (68), 3:2 - Słowicki (90), 4:2 - Wrotniak (90+4)

* **Znicz Biała Piska – Olimpia Olsztynek 3:0 (1:0)**
1:0 - Pietkiewicz (31), 2:0 - Krzyś (64), 3:0 - Giełażyn (78)

* **Mrągowia Mrągowo – Mamry Giżycko 3:0 (2:0)**
1:0, 2:0, 3:0 - Rybkiewicz (28, 35, 62)

* **Olimpia II Elbląg – Mazur Ełk 1:0 (0:0)**
1:0 - Bartoś (49); czerwona kartka: Denert (55 Mazur)

**PO 5 KOLEJKACH**

| | | |
|---|---|---|
| 1. Znicz | 13 | 15:5 |
| 2. DKS | 13 | 12:4 |
| 3. Olimpia II | 12 | 7:4 |
| 4. Granica | 11 | 11:5 |
| 5. Rominta | 11 | 10:5 |
| 6. Mrągowia | 10 | 10:6 |
| 7. Tęcza | 10 | 8:3 |
| 8. Motor | 8 | 8:6 |
| 9. Mamry | 7 | 13:12 |
| 10. Jeziorak | 7 | 10:8 |
| 11. Polonia LW. | 5 | 8:8 |
| 12. Mazur | 4 | 4:6 |
| 13. Polonia Ił. | 1 | 5:15 |
| 14. Constract | 0 | 5:13 |
| 15. Olimpia O. | 0 | 1:12 |
| 16. Stomil II | 0 | 4:19 |

## SPORT W TV

* **Kolarstwo.** Vuelta a Espana: 10. etap - jazda indywidualna na czas (14.15 Eurosport 1)
* **Koszykówka.** Mistrzostwa świata mężczyzn: ćwierćfinały (10.35, 14.30 TVP Sport)
* **Siatkówka.** Mistrzostwa Europy mężczyzn: Hiszpania - Ukraina, Słowenia - Bułgaria (16.15, 19.15 Polsat Sport News), Macedonia Północna - Holandia (16.45 Polsat Sport), Belgia - Estonia, Niemcy - Serbia (17.45, 20.45 Polsat Sport Extra), Polska - Dania (19.45 Polsat Sport, 19.50 TVP 1, TVP Sport)
* **Tenis.** US Open w Nowym Jorku: ćwierćfinały kobiet (18, 0.30 Eurosport 1), ćwierćfinały mężczyzn (20, 3.00 Eurosport 1)
* **Żużel.** Liga szwedzka: Lejonen Speedway - Dackarna Malilla (18.55 Eleven Sports 1)

**DRYH**

eprasa.pl cf04376648

# NIE LEWITUJ
# I NIE TRAĆ KONTAKTU Z RZECZYWISTOŚCIĄ

KUP „GAZETĘ OLSZTYŃSKĄ”
**W WERSJI ELEKTRONICZNEJ**

89 539 76 65

GAZETA OLSZTYŃSKA

kupgazete.pl

4423otbp-m -P


eprasa.pl cf04376648