WTOREK 02|01|2024

GAZETA OLSZTYŃSKA

137 LAT

GAZETA CODZIENNA WARMII I MAZUR WYDAWANA OD 1886 r.

cena 3,49 zł (w tym 8% VAT)

ZDROWIE

STREFA 3 MŁODOŚCI

ISSN 0137-9127 NR INDEKSU 350176 \\ NAKŁAD 2 627 NR 1 (21 182)

Fot. Zbigniew Woźniak

TRAMWAJE WYJECHAŁY NA TORY

SPORT CODZIENNIE

CO SŁYCHAĆ W STOMILU OLSZTYN? \20

NISKIE LOTY POLSKICH ORŁÓW \21

NOWA URANIA SZCZĘŚCIA NIE PRZYNOSI \23

ISSN 0137-9127
01
9 770137 912026

MILIARD ZŁOTYCH NA WSPARCIE GOSPODARKI \4

DOSTALI MOC NA NOWY ROK \7

MINISTER ODWOŁAŁA KURATORA OŚWIATY \9

PAJDA MAZUR W ŚRODKU NATURY \14

63 PLEBISCYT
NA 10 NAJPOPULARNIEJSZYCH SPORTOWCÓW WOJ. WARMIŃSKO-MAZURSKIEGO
GAZETA OLSZTYŃSKA DZIENNIK ELBLĄSKI
BAL SPORTU i BIZNESU 2024
6323otbp-c-K

eprasa.pl cf529ce56b

ROK 2023 - POLSKA

Wybory parlamentarne, w wyniku których władzę w Polsce po ośmiu latach rządów PiS objęła koalicja stworzona przez KO, Trzecią Drogę oraz Lewicę i powstał rząd Donalda Tuska, bez wątpienia były najważniejszym wydarzeniem ubiegłego roku.

STYCZEŃ

4.1 Szef MON Mariusz Błaszczak zatwierdził umowę na zakup 116 czołgów M1A1 Abrams oraz sprzętu towarzyszącego od USA w tym mostów szturmowych, wozów zabezpieczenia technicznego i dowodzenia.
26.1 Sejm uchwalił nowelę Kodeksu wyborczego, która m.in. wprowadziła bezpłatne przewozy dla wyborców w gminach bez publicznego transportu, a także zakłada powstanie Centralnego Rejestru Wyborców.

LUTY

7.2 Wicepremier, szef MON Mariusz Błaszczak poinformował, że Departament Stanu USA wyraził zgodę na sprzedaż Polsce prawie 500 wyrzutni Himars.
20-22.2 Wizyta prezydenta USA Joe Bidena w Polsce.
24.2 Premier Mateusz Morawiecki w pierwszą rocznicę wybuchu wojny na Ukrainie złożył wizytę w Kijowie, gdzie m.in. spotkał się z prezydentem Ukrainy Wołodymyrem Zełenskim, a także premierem Denysem Szmyhalem.
Polska Grupa Zbrojeniowa poinformowała o podpisaniu z koreańskimi producentami uzbrojenia umowy o współpracy przy produkcji czołgów K2 i samobieżnych armatohaubic K9.

MARZEC

9.3 Sejm przyjął uchwałę ws. obrony dobrego imienia św. Jana Pawła II.
14.3 Prokurator generalny Zbigniew Ziobro poinformował, że w wyniku prowadzonego śledztwa, nie ma wątpliwości, że ks. Franciszek Blachnicki został zamordowany (otruty) i był kolejną ofiarą systemu komunistycznego.

KWIECIEŃ

5.4 Prezydent Ukrainy Wołodymyr Zełenski złożył pierwszą oficjalną wizytę w Polsce po wybuchu wojny w swoim kraju.
11.4 Wizyta premiera Mateusza Morawieckiego w USA.
15.4 Rząd zdecydował o zakazie przywożenia do Polski zboża i dziesiątków innych rodzajów żywności z Ukrainy - poinformował prezes PiS Jarosław Kaczyński. Zapowiedział też, że przeprowadzony zostanie powszechny skup zalegającego w polskich silosach i magazynach zboża, przywiezionego z Ukrainy.

MAJ

13-14.5 Jarosław Kaczyński ogłosił główne z zapowiedzi wyborczych, m.in.: podniesienie świadczenia 500 plus do 800 zł od stycznia 2024 r., darmowe leki dla dzieci i młodzieży do 18. roku życia oraz osób powyżej 65 lat, a także zniesienie opłat za przejazd aut osobowych na autostradach państwowych.
15.5 Do Polski trafiło pierwszych pięć amerykańskich wyrzutni HIMARS z 20 zamówionych. Wyrzutnie dostarczono do 16 Dywizji Zmechanizowanej, stacjonującej przede wszystkim w woj. warmińsko-mazurskim.
29.5 Prezydent Andrzej Duda poinformował o podpisaniu ustawy o powołaniu Państwowej Komisji ds. badania wpływów rosyjskich na bezpieczeństwo wewnętrzne RP w latach 2007-2022.

CZERWIEC

4.6 Przez Warszawę przeszedł zorganizowany przez PO marsz.
15.6 Sejm przyjął uchwałę wyrażającą sprzeciw wobec unijnego mechanizmu relokacji nielegalnych migrantów.

LIPIEC

1.7 Weszła w życie obszerna nowelizacja Kodeksu postępowania cywilnego.
9.7 Prezydenci Polski i Ukrainy, Andrzej Duda i Wołodymyr Zełenski, wzięli udział w nabożeństwie ekumenicznym w katedrze w Łucku, oddając hołd ofiarom Wołynia w 80. rocznicę rzezi wołyńskiej.

SIERPIEŃ

1.8 Ministerstwo Spraw Zagranicznych wezwało w trybie natychmiastowym chargé d'affaires Ambasady Białorusi w związku z naruszeniem polskiej przestrzeni powietrznej przez dwa białoruskie śmigłowce.
4.8 Szef PO Donald Tusk poinformował, że Platforma w jesiennych wyborach wystartuje jako Koalicja Obywatelska razem z Zielonymi, Inicjatywą Polska i Nowoczesną.
5.8 Władysław Kosiniak-Kamysz i Szymon Hołownia poinformowali, że PSL i Polska 2050 pójdą do wyborów razem jako komitet koalicyjny Trzecia Droga.

Donald Tusk po raz drugi został premier RP. Wcześniej szefem rządy był w latach 2007-2014

Prezydenci Polski i Ukrainy wzięli udział w nabożeństwie ekumenicznym w katedrze w Łucku w 80. rocznicę rzezi wołyńskiej

WRZESIEŃ

12.9 Rząd przyjął uchwałę, która wezwała KE, aby przedłużyła zakaz importu zbóż z Ukrainy po 15 września.
15.9 W związku z trwającymi ustaleniami w sprawie nieprawidłowości w procesie wydawania wiz, szef MSZ Zbigniew Rau zdecydował o przeprowadzeniu kontroli i audytu w Departamencie Konsularnym MSZ oraz wszystkich placówkach konsularnych RP oraz o zwolnieniu ze stanowiska i rozwiązaniu umowy o pracę z dyrektorem Biura Prawnego i Zarządzania Zgodnością w MSZ Jakubem Osajdą.
19.9 Rada Ministrów podjęła uchwałę w sprawie kryzysu migracyjnego na włoskiej Lampedusie.

PAŹDZIERNIK

1.10 W Warszawie odbył się Marsz Miliona Serc zainicjowany przez lidera PO Donalda Tuska.
10.10 Szef Sztabu Generalnego gen. Rajmund Andrzejczak i Dowódca Operacyjnych Rodzajów Sił Zbrojnych złożyli wypowiedzenie stosunku służbowego. Postanowieniem prezydent Andrzeja Dudy, ich następcami zostali gen. broni Wiesław Kukuła i gen. dywizji Maciej Klisz.
15.10 O godz. 7 rano rozpoczęło się głosowanie w wyborach parlamentarnych oraz w referendum ogólnokrajowym.
17.10 PKW podała ostateczne wyniki wyborów parlamentarnych: PiS - 35,38 proc., KO - 30,70 proc., Trzecia Droga - 14,40 proc., Nowa Lewica - 8,61 proc., Konfederacja - 7,16 proc., Bezpartyjni Samorządowcy - 1,86 proc. Frekwencja w wyborach parlamentarnych wyniosła 74,38 proc. Frekwencja w Referendum Ogólnokrajowym 2023 r. wyniosła 40,91 proc. Oznacza to, że wynik referendum nie jest wiążący.

LISTOPAD

6.11 Prezydent Andrzej Duda misję tworzenia rządu powierzył Mateuszowi Morawieckiemu. Ogłosił także, że marszałkiem seniorem Sejmu został Marek Sawicki z PSL.
13.11 Odbyły się inauguracyjne posiedzenia Sejmu X kadencji i Senatu XI kadencji.
27.11 Prezydent Andrzej Duda zaprzysiągł Mateusza Morawieckiego na prezesa Rady Ministrów; powołał także nowy rząd premiera Morawieckiego.

GRUDZIEŃ

11.12 Sejm nie udzielił wotum zaufania rządowi premiera Mateusza Morawieckiego. Następnie Sejm wybrał przewodniczącego KO Donalda Tuska na premiera.
12.12 Sejm udzielił wotum zaufania rządowi premiera Donalda Tuska.
13.12 Prezydent Andrzej Duda powołał Donalda Tuska na stanowisko Prezesa Rady Ministrów.
15.12. Szefowa KE Ursula von der Leyen ogłosiła, że KE jest gotowa do przekazania Polsce 5 mld euro w ramach zaliczki. Premier Tusk przekazał, że zostały złożone wnioski o płatności w ramach KPO.
Prezydent Andrzej Duda podpisał nowelizację ustawy o finansowaniu in vitro ze środków publicznych.
19.12 Sejm podjął uchwałę ws. przywrócenia ładu prawnego oraz bezstronności i rzetelności mediów publicznych oraz Polskiej Agencji Prasowej.
Sejm powołał komisję śledczą do zbadania sprawy tzw. afery wizowej.
Politycy PiS rozpoczęli protest w budynkach mediów publicznych.
20.12 Minister Kultury i Dziedzictwa Narodowego Bartłomiej Sienkiewicz ogłosił, że 19 grudnia odwołał dotychczasowych prezesów Zarządów Telewizji Polskiej, Polskiego Radia i Polskiej Agencji Prasowej i Rady Nadzorcze Spółek. Minister powołał nowe Rady Nadzorcze, które powołały nowe Zarządy Spółek. Według stanowiska Krajowej Rady Radiofonii i Telewizji, odwołanie Zarządów oraz Rad Nadzorczych mediów publicznych przez Ministra Kultury i Dziedzictwa Narodowego było rażącym naruszeniem prawa.
Sejm przyjął uchwałę w sprawie usunięcia skutków kryzysu konstytucyjnego w kontekście pozycji ustrojowej oraz funkcji Krajowej Rady Sądownictwa w demokratycznym państwie prawnym.
21.12 Prezydent Andrzej Duda stwierdził, że decyzja Bartłomieja Sienkiewicza o odwołaniu władz mediów publicznych była rażącym łamaniem zasad konstytucji.
Prezydent Andrzej Duda w liście do Marszałka Sejmu Szymona Hołowni przekazał, że na skutek zastosowania prawa łaski wobec Mariusza Kamińskiego i Macieja Wąsika, nie zachodzą przesłanki do stwierdzenia wygaśnięcia mandatu.
23.12 Prezydent Andrzej Duda podjął decyzję o zawetowaniu ustawy okołobudżetowej na rok 2024, w której znalazły się 3 mld zł na media publiczne.
27.12 Do Sejmu wpłynął prezydencki projekt ustawy okołobudżetowej na rok 2024. W projekcie nie uwzględniono kwoty 3 mld zł na media publiczne.
Minister Bartłomiej Sienkiewicz podjął decyzję o postawieniu w stan likwidacji spółek Telewizja Polska S.A., Polskie Radio S.A. oraz Polskiej Agencji Prasowej S.A.
29.12 Sztab Generalny WP poinformował, że o godz. 7.12 od strony granicy z Ukrainą doszło do naruszenia polskiej przestrzeni powietrznej przez obiekt, który po niecałych trzech minutach opuścił terytorium Polski. SGWP identyfikuje go jako rosyjską rakietę manewrującą.

ŹRÓDŁO: PAP

WYDAWCA
GRUPA WM Sp. z o.o.
ul. Tracka 5,
10-364 Olsztyn

REDAKTOR NACZELNY
Maciej Matera
zarzad@gazetaolsztynska.pl

ZASTĘPCA REDAKTORA NACZELNEGO
Igor Hrywna

REDAKTORZY WYDANIA
Michał Podolak
Barbara Barczuk
Joanna Karzyńska
Artur Dryhynycz
wydawca@gazetaolsztynska.pl
sport@gazetaolsztynska.pl

WYDANIE ONLINE
internet@gazetaolsztynska.pl
514 800 549

GAZETAOLSZTYNSKA.PL
redakcja@gazetaolsztynska.pl
tel. 514 800 549

PRENUMERATA E-WYDAŃ
prenumerata@gazetaolsztynska.pl
502 499 531

REKLAMA W OLSZTYNIE
ul. Tracka 5
tel. 885 998 201
reklama@gazetaolsztynska.pl

CENTRALNE BIURO OGŁOSZEŃ
tel. 514 800 517

REDAKCJA W ELBLĄGU
ul. Rybacka 35
82-300 Elbląg
tel. 505 766 681
gazeta@dziennikelblaski.pl

REKLAMA W ELBLĄGU
ul. Rybacka 35
82-300 Elbląg
tel. 604 408 305
reklamy@dziennikelblaski.pl

PRENUMERATA E-WYDAŃ
prenumerata@dziennikelblaski.pl
502 499 531

DRUK
Drukarnia Prasowa
GRUPY WM Sp. z o.o.
Olsztyn, ul. Tracka 7
tel. 502 499 539

NAKŁAD KONTROLOWANY
ZWIĄZEK KONTROLI DYSTRYBUCJI PRASY

Redakcja nie zwraca niezamówionych tekstów oraz zastrzega sobie prawo dokonywania skrótów w publikowanych listach i nadesłanych materiałach. Redakcja nie odpowiada za treść ogłoszeń. Wydawca zastrzega sobie prawo odmowy przyjęcia ogłoszenia sprzecznego z zasadami moralnymi lub prawem.

eprasa.pl cf529ce56b

ROK 2023 - ŚWIAT

Wojna Izraela z Hamasem w Strefie Gazy, wejście Finlandii do NATO, trzęsienie ziemi w Turcji i Syrii, wojna domowa w Sudanie, drugi rok pełnoskalowej wojny w Ukrainie oraz ukazanie się nowej wersji modelu językowego ChatGPT - to najważniejsze wydarzenia na świecie w 2023 roku.

STYCZEŃ

5.1 WATYKAN - Na placu świętego Piotra odbył się pierwszy w historii pogrzeb papieża seniora Benedykta XVI pod przewodnictwem urzędującego papieża Franciszka.

19.1 FRANCJA - Rozpoczęły się trwające do czerwca protesty przeciwko reformie systemu emerytalnego we Francji, które gromadziły do kilku milionów osób.

28.1 CZECHY - W drugiej rundzie wyborów prezydenckich zwyciężył były najwyższy dowódca czeskiej armii Petr Pavel.

LUTY

5.2 USA - Amerykański samolot myśliwski zestrzelił chiński balon szpiegowski, który od kilku dni przebywał w przestrzeni powietrznej USA.

6.2 TURCJA/SYRIA - Południowo-wschodnią Turcję i północną Syrię nawiedziło trzęsienie ziemi o magnitudzie 7,8. Zginęło ponad 59 tys. osób, 121 tys. zostało rannych, a półtora miliona straciło dach nad głową.

20.2 UKRAINA - Wizyta prezydenta Stanów Zjednoczonych Joe Bidena w Kijowie.

MARZEC

3.3. BIAŁORUŚ - Laureat Pokojowej Nagrody Nobla Aleś Bialacki został skazany na 10 lat więzienia przez sąd w Mińsku.

10.3. USA - Upadł 16. największy bank amerykański, Silicon Valley Bank, co było największą zapaścią bankową w USA od kryzysu finansowego w 2008 roku.

14.3. USA - Firma OpenAI ogłosiła najnowszą wersję swojego modelu sztucznej inteligencji, GPT-4, na którym oparty jest model językowy ChatGPT.

17.3. HOLANDIA - Międzynarodowy Trybunał Karny wydał nakaz aresztowania prezydenta Rosji Władimira Putina.

26.3. IZRAEL - Rozpoczęły się trwające do października masowe protesty przeciwników planowanej przez rząd reformy systemu sądownictwa.

KWIECIEŃ

4.4. FINLANDIA została 31. członkiem Sojuszu Północnoatlantyckiego.

Fot. PAP/EPA.

Wojna Izraela z Hamasem to jeden z największych problemów, z którym świat będzie musiał sobie poradzić w 2024 roku

Fot. EPA/ERDEM SAHIN EPA-EFE/ERDEM SAHIN

59 tys. osób zginęło w wyniku trzęsienia ziemi, które w lutym nawiedziło południowo-wschodnią Turcję i północną Syrię

4.4. USA - Były prezydent Donald Trump został aresztowany pod zarzutem fałszowania dokumentacji biznesowej.

14.4. SUDAN - Rozpoczęła się wojna domowa toczona przez bojówki Siły Szybkiego Wsparcia (RSF) przeciwko sudańskiej armii. Do końca roku zginie w niej ok. 10 tys. osób, a pięć milionów zostanie zmuszonych do ucieczki, również za granicę.

MAJ

6.5. WIELKA BRYTANIA - Karol III został koronowany na króla Zjednoczonego Królestwa Wielkiej Brytanii i Irlandii Północnej.

19.5. BIRMA - Cyklon Mocha zabił ponad 400 osób.

25.5. BIAŁORUŚ - Moskwa i Mińsk podpisały umowę o rozmieszczeniu rosyjskiej taktycznej broni atomowej na Białorusi.

28.5. TURCJA - W drugiej turze wyborów prezydenckich zwyciężył urzędujący prezydent Recep Tayyip Erdogan.

CZERWIEC

2.6. INDIE - W wyniku kolizji trzech pociągów w stanie Odisha zginęło niemal 300 osób, a ponad 1200 zostało rannych.

6.6. UKRAINA - Siły rosyjskie wysadziły zaporę wodną Kachowskiej Elektrowni Wodnej, w wyniku czego woda zalała dziesiątki miejscowości, wywołując katastrofę humanitarną i ekologiczną.

23.6. ROSJA - Grupa Wagnera, prywatna firma wojskowa Jewgienija Prigożyna zbuntowała się przeciwko armii rosyjskiej, a po dwóch dniach wycofała się na Białoruś.

27.6. FRANCJA - Po zastrzeleniu przez policję 17-latka pochodzenia algierskiego w całym kraju doszło do gwałtownych zamieszek.

LIPIEC

24.7. HISZPANIA - Partia Ludowa wygrała wybory parlamentarne.

26.7. NIGER - Demokratycznie wybrany prezydent Mohamed Bazoum został obalony w wyniku zamachu stanu, junta wojskowa ogłosiła generała Abdourahamane Tchiani nowym przywódcą kraju.

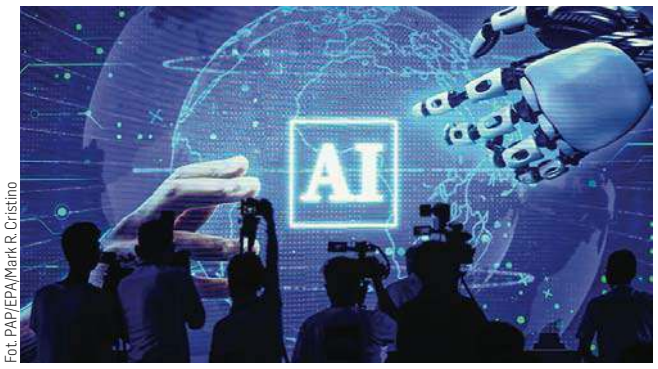

Fot. PAP/EPA/Mark R. Cristino

W minionym roku firma OpenAI ogłosiła najnowszą wersję modelu sztucznej inteligencji (GPT-4), na którym oparty jest model językowy ChatGPT (zdjęcie poglądowe)

SIERPIEŃ

23.8. ROSJA - W katastrofie lotniczej w miejscowości Kużenkino mieli zginąć przywódcy Grupy Wagnera Jewgienij Prigożyn i Dmitrij Utkin.

23.8. INDIE - Lądownik Vikram Indyjskiej Agencji Kosmicznej jako pierwszy w historii wylądował na południowym biegunie Księżyca.

WRZESIEŃ

9.9. MAROKO - W wyniku trzęsieniu ziemi o magnitudzie 6.9 w regionie Marakeszu-Safi zginęło niemal 3000 osób.

10.9. LIBIA - Huragan Daniel zabił według różnych szacunków od 10 tys. do 20 tys. osób głównie w Libii, ale też w Egipcie i południowo-wschodniej Europie.

19.9. - GÓRSKI KARABACH - Azerbejdżan przeprowadził ofensywę w Górskim Karabachu, zakończoną rozwiązaniem nieuznawanego państwa, co spowodowało ucieczkę ponad 100 tys. Ormian z Górskiego Karabachu do Armenii.

30.9. SŁOWACJA - Wybory parlamentarne wygrała socjaldemokratyczna partia SMER.

PAŹDZIERNIK

7.10. IZRAEL/STREFA GAZY - Rządzący Strefą Gazy Hamas przeprowadził atak na Izrael, w którym zginęło ok. 1200 osób, w większości cywili, a ok. 240 zostało porwanych. W trwających do końca roku działaniach odwetowych Izraela zginęło ponad 20 tys. Palestyńczyków, 90 proc. z ponad 2 milionów mieszkańców Strefy Gazy musiało uciekać z domów. Zniszczeniu uległo ok. 40 proc. wszystkich budynków w palestyńskim terytorium.

LISTOPAD

1.11. WIELKA BRYTANIA - Na pierwszym Szczycie Bezpieczeństwa AI 28 krajów podpisało porozumienie w sprawie zarządzania najbardziej ryzykownymi formami sztucznej inteligencji.

14-17.11. USA - Przywódca Chin Xi Jinping po raz pierwszy od 2017 roku złożył wizytę w Stanach Zjednoczonych i spotkał się z prezydentem USA Joe Bidenem.

19.11. ARGENTYNA - W wyborach prezydenckich zwyciężył skrajny prawicowy liberał Javier Mileia.

22.11. STREFA GAZY/IZRAEL - Rozpoczęło się kilkudniowe zawieszenie broni między Izraelem a Hamasem, pierwsze w trwających od 7 października walkach, podczas którego ponad 100 izraelskich zakładników zostało uwolnionych w zamian za więźniów palestyńskich.

22.11. HOLANDIA - Partia PVV Geerta Wildersa zwyciężyła w wyborach do izby niższej parlamentu.

GRUDZIEŃ

17.12. SERBIA - W przedterminowych wyborach parlamentarnych zwyciężyła lista prezydenta „Aleksandar Vuczić – Serbia Nie Może Się Zatrzymać", rządzącej Serbskiej Partii Postępowej.

20.12. CZECHY - W Pradze doszło do strzelaniny w budynku Wydziału Filozoficznego Uniwersytetu Karola, zginęło 14 osób oprócz sprawcy, a 25 zostało rannych.

ŹRÓDŁO: PAP

eprasa.pl cf529ce56b

MILIARD ZŁOTYCH NA WSPARCIE GOSPODARKI

Samorząd województwa przeznaczył ogromne środki na wsparcie gospodarki w naszym regionie. To prawie miliard złotych, a pieniądze, które pochodzą z programu Fundusze Europejskie dla Warmii i Mazur, trafią do przedsiębiorców w formie dotacji i pożyczek.

Ostatnie dni minionego roku przyniosły dobre wiadomości dla przedsiębiorców, bo w ubiegłym tygodniu samorząd województwa zawarł dwie umowy, które pozwolą uruchomić ogromne środki unijne na wsparcie gospodarki. To blisko miliard złotych, a pieniądze pochodzą z programu regionalnego Fundusze Europejskie dla Warmii i Mazur 2021-2027, który opiewa łącznie na niemal 1,8 mld euro.

Fot. Andrzej Mielnicki

Od lewej: wicemarszałek Miron Sycz, marszałek Marcin Kuchciński, prezes WMARR Marek Karólewski i członek zarządu WMARR Zbigniew Ciechomski

Na mocy umowy zawartej w miniony piątek między Zarządem Województwa a Warmińsko-Mazurską Agencją Rozwoju Regionalnego, ta ma rozdysponować wśród przedsiębiorców niemal 110 mln euro. Będzie to bardzo realne wsparcie dla biznesu na Warmii i Mazurach.

— W każdej edycji programów regionalnych zabezpieczamy specjalną pulę środków na przedsiębiorczość — podkreśla marszałek województwa Marcin Kuchciński. — Odpowiedzialność za rozdział tych pieniędzy wśród przedsiębiorców także i tym razem powierzyliśmy Warmińsko-Mazurskiej Agencji Rozwoju Regionalnego, która od wielu lat udziela pomocy przedsiębiorcom. WMARR będzie odpowiedzialna za realizację działań mających na celu wsparcie przedsiębiorstw w różnych obszarach, w tym w działalności badawczo-rozwojowej, transformacji cyfrowej oraz innowacyjności.

Jestem przekonany, że współpraca w tym zakresie z tak doświadczonym partnerem przyniesie kluczowe znaczenie dla długoterminowego rozwoju Warmii i Mazur — dodaje marszałek Kuchciński.

Umowa opiewa na kwotę 109,5 mln euro, a pieniądze mają być zagospodarowane i rozliczone do końca 2029 roku. Do zadań WMARR należeć będzie ogłaszanie naborów wniosków, zawieranie umów z beneficjentami, weryfikacja wniosków o płatność, kontrole projektów oraz monitorowanie ich realizacji.

— WMAAR sprawdziła się w ostatniej perspektywie doskonale — zauważa Miron Sycz, wicemarszałek województwa. — Ten kontakt z przedsiębiorcami i to doświadczenie z pewnością posłuży temu, aby środki były wdrażane jak najwcześniej.

Pieniądze mają trafić do przedsiębiorców w formule konkursowej jako dotacje. Ma stać się to już niedługo.

— Będziemy starali się już w pierwszym kwartale ogłaszać pierwsze konkursy — zapewnia Marek Karólewski, prezes WMARR.

Jak dodaje prezes WMARR na szczególną pomoc będą mogą liczyć firmy z pięciu przygranicznych powiatów (gołdapskiego, węgorzewskiego, kętrzyńskiego, bartoszyckiego i braniewskiego), które zostały odcięte gospodarczo od współpracy z obwodem królewieckim. Dla nich ma być specjalna ścieżka, dodatkowe punkty w związku z tym, że działają na obszarze tych pięciu powiatów.

— Bez naszego wsparcia, ale też prawdę mówiąc rządowego — o co zwracaliśmy się i będziemy dalej o to występować — tereny te mogą być skazane na wymarcie, do czego nie możemy dopuścić — mówi wicemarszałek Miron Sycz. — Stąd we wszystkich programach, nie tylko w tym dotyczącym przedsiębiorców, są dodatkowe, preferencyjne punkty dla terenów przygranicznych.

Dzień wcześniej Zarząd Województwa i Bank Gospodarstwa Krajowego podpisały umowę na finansowanie instrumentów finansowych z programu Fundusze Europejskie dla Warmii i Mazur 2021-2027. Tu umowa opiewa na kwotę 499,85 mln zł.

BGK będzie zarządzał środkami, które trafią na wsparcie przedsiębiorczości, poprawę efektywności energetycznej oraz rozwój odnawialnych źródeł energii. Teraz BGK w przetargach wybierze partnerów finansujących, którzy będą udzielali pożyczek na terenie Warmii i Mazur.

— Dzięki takiej formule pieniądze są bliżej tych, którzy ich potrzebują — dodaje wicemarszałek Miron Sycz. — Bo ci, którzy będą udzielać pożyczek w powiatach, doskonale znają firmy, które działają na danym terenie i ich potrzeby.

Pożyczki będą dostępne najprawdopodobniej w drugim kwartale 2024 roku. Bez wątpienia przedsiębiorcy woleliby dostać pieniądze w formie bezzwrotnej dotacji, ale zaletą instrumentów finansowych jest to, że po spłacie pożyczek pieniądze znowu trafią do kolejnych przedsiębiorców z naszego regionu. Toteż dzięki formule pożyczkowej raz przyznane środki mogą służyć regionowi kilkukrotnie poprzez mechanizm zwrotności.

Środki z pożyczek mają trafić na transformację cyfrową małych i średnich przedsiębiorstw, inwestycje sektora MŚP, przyczynić się do poprawy efektywności energetycznej i zwiększenia liczby odnawialnych źródeł energii. A pożyczki będą dostępne zarówno dla przedsiębiorców z województwa warmińsko-mazurskiego, a także tych, którzy postanowią zainwestować w naszym regionie, co z pewnością pozytywnie wpłynie na rozwój Warmii i Mazur.

ANDRZEJ MIELNICKI

ZMARŁ STEFAN RUCHLEWICZ

Stefan Ruchlewicz przez działaczy Solidarności jest wspominany jako człowiek wielkiej energii, siły charakteru i wielkiego serca. Urodził się 25 VIII 1942 w Kozakach (obecnie Białoruś). W 1958 roku został przesiedlony do Polski.

Był absolwentem Politechniki Gdańskiej. W latach 1973-1981 był radnym Miejskiej Rady Narodowej w Olsztynie. Będąc dyrektorem Wojewódzkiego Przedsiębiorstwa Komunikacji Miejskiej zasłynął z udostępniania pomieszczenia, drukarni, papieru, telefonu, faksu, samochodu służbowego na potrzeby MKZ Solidarność w Olsztynie.

Po wstąpieniu do o związku w 1981 roku był kandydatem na przewodniczącego regionu. 13 XII 1981 został zatrzymany. Po pobiciu podczas przesłuchania miał poważne kłopoty zdrowotne. Był internowany w Ośr. Odosobnienia w Iławie. Umieszczony w szpitalu więziennym w Barczewie, a później w Szpitalu Miejskim w Olsztynie.

Po zwolnieniu z internowania został wyrzucony z pracy i przez następne lata był bezrobotny. Od 1986roku rozpoczął działalność rzemieślniczą, a następnie otworzył przedsiębiorstwo wielobranżowe. Od 1989 roku członek Komitetu Obywatelskiego „S" w Olsztynie.

Należał do Stowarzyszenia Inżynierów i Techników. W związku z działalnością opozycyjną był inwigilowany przez Służbę Bezpieczeństwa. W 2016 roku odznaczony przez Prezydenta RP Krzyżem Wolności i Solidarności. Pogrzeb legendy olsztyńskiej „Solidarności" odbył się w sobotę 30 grudnia w Klewkach.

SK

REKLAMA

Prezydent Olsztyna

zawiadamia

mieszkańców osiedla Pieczewo o **ZEBRANIU WYBORCZYM do rady osiedla,** które odbędzie się w dniu **9 stycznia 2024 r. w Szkole Podstawowej nr 33, ul. Bolesława Jeziołowicza 2.** Zebranie rozpocznie się (w zależności od frekwencji) **w I terminie – 17:00, w II terminie – 17:15.**

PREZYDENT OLSZTYNA
Piotr Grzymowicz

Wykaz ulic osiedla PIECZEWO:
Balbiny Świtycz-Widackiej 1, 1A, 2, 3, 3a, 4, 6, 8, 10, 12, 14, 14b, 14c, 16, 18, 20; **Biskupa Tomasza Wilczyńskiego** 1, 1a, 2, 2A, 2B, 2C, 2D, 2E, 2F, 2G, 2H, 3, 5a, 5b; **Bolesława Jeziołowicza** 1, 2, 3, 4, 5, 6, 7, 7A, 7B, 7C, 7D, 7E, 7F, 7G, 7H, 7I, 7J, 7K, 7L, 7M, 7N, 7O, 7P, 7R, 8, 9, 10, 11, 12, 13, 14, 15, 16, 17, 18, 19, 20, 21, 22, 23, 23A, 25, 27; **Calineczki** 3, 5; **Henryka Panasa** 1, 1a, 1b, 2, 4, 5, 6, 6A, 8, 10, 12; **Ignacego Krasickiego** 1, 1b, 3, 5, 7, 9, 11, 11A, 13, 15; **Igora Sikiryckiego** 1, 2, 3, 4, 5, 6, 7A, 7B, 8, 9, 10, 11, 12; **Kopciuszka** 1, 2, 3, 4, 5, 6, 7, 9, 11, 13, 15, 17, 19; **Królewny Śnieżki** 1, 1A, 1B, 1C, 2, 3, 4, 5, 6, 8, 9, 10, 12, 14, 16, 18, 20, 22, 24, 26, 30, 32, 34, 36, 38, 40, 42, 44, 46, 48, 50, 52, 54, 56, 58, 60, 62, 66; **Kubusia Puchatka** 3, 5a, 5b, 9, 11, 13, 15, 17, 21, 23; **Leona Sobocińskiego** 1, 1a, 2; **Leonarda Turkowskiego** 1, 2, 3, 5, 5A, 6, 7, 8, 9, 10, 11, 12, 13, 14, 15, 16, 17, 18, 19, 20, 21, 22, 23, 24, 25, 26, 28, 30, 32, 34, 36; **Ludwiki Stramkowskiej** 1, 2, 2A, 3, 4, 5, 7, 9, 11, 13; **Marii Dąbrowskiej** 8, 11, 13, 19, 21, 23; **Ryszarda Wachowskiego** 1, 2, 3, 4, 4A, 4B, 5, 6, 8, 10, 12, 14, 14A; **Stanisława Żurawskiego** 1, 1A, 2, 3, 4, 4A, 5, 6, 7, 8, 9, 10, 11, 12, 13, 14, 15, 16, 17, 18, 18A, 19, 21, 21A, 23; **Władysława Gębika** 1, 1a, 2, 2a, 3, 4, 5, 7, 8, 8A, 9, 10, 10b, 11, 12, 13, 14, 15, 16, 16A, 17, 18, 19, 20, 21, 22, 23, 24, 25, 26, 26A, 27, 28, 29, 51, 53, 55, 55A, 57, 59, 61, 63, 65, 67, 69, 71, 73, 75, 77, 79, 81, 83, 85; **Zbigniewa Nienackiego** 1, 3, 4, 5, 6, 7, 8, 9, 10, 11, 12, 13, 14, 15, 16, 17, 19, 20, 21, 22, 23, 24, 25, 27, 31, 33.

154623otbr-a-M

eprasa.pl cf529ce56b

TRAMWAJE WYJECHAŁY NA TORY

Ruszyły nowe linie tramwajowe w Olsztynie. W sobotę 30 grudnia na tory wyjechała „czwórka", a 1 stycznia ruszyła „piątka". Zaczęła działać również nowa zajezdnia tramwajowa.

Tramwajowa „czwórka" była w sobotę gwiazdą. Dokładnie 30 grudnia o godz. 11.15 wyjechała pierwszy raz z pasażerami. Ruszyła z pętli na Pieczewie w stronę krańcówki na węźle przesiadkowym przy Dworcu Głównym PKP. To był szczególny kurs, bo pasażerowie mogli posłuchać opowieści o historii komunikacji szynowej w Olsztynie, którą przygotował Marian Jurak, szef PTTK w Olsztynie. Chwilę później ruszyła kolejna „czwórka", z Marcinem Bobińskim, autorem bloga olsztynskietramwaje.pl na pokładzie, który również opowiadał o tramwajach na przestrzeni lat. O wesołą atmosferę zadbali młodzi muzycy olsztyńskiego Pałacu Młodzieży.

Fot. Zbigniew Woźniak

Niejeden olsztynianin czekał na pierwszy przejazd nową linią tramwajową

— Te dwa pierwsze tramwaje były tak pełne ludzi, że trudno było palec wcisnąć, a co dopiero wejść do środka. Debiut „czwórki" cieszył się więc ogromnym zainteresowaniem. Na szczęście za chwilę ruszyły kolejne kursy i można było pokonać trasę w mniejszym ścisku. Może bez opowieści i akompaniamentu, ale przecież tą samą trasą — zauważa pan Krzysztof, mieszkaniec Pieczewa. — Tak naprawdę to cieszymy się nie z tego pierwszego kursu, ale z całej linii. Myślę, że trasa „czwórki", która jedzie do dworca i „piątki", która biegnie do Wysokiej Bramy, to strzał w dziesiątkę. Tramwaj w końcu dotarł do osiedli, gdzie mieszka najwięcej olsztyniaków. Od tego trzeba było zacząć. „Czwórka" i „piątka" powinny być „jedynką" i „dwójką". Ratusz inwestycję tramwajową powinien zacząć od tych tras. Mam nadzieję, że będę teraz mógł szybciej jeździć do pracy w centrum. Liczę, że tak będzie, bo pierwszego dnia kursowania dużo stało się na czerwonym. A na Krasickiego przegonił nas autobus 117 i nawet zniknął nam z oczu. Ale nie było korków, bo to sobota, więc liczę, że to się naprawi, a fachowcy od czerwonych świateł włączą zielone tramwajom.

— Do tej pory tłukłam się autobusami, a teraz będę mogła jeździć autobusami prosto na dworzec, gdzie często bywam — cieszy się pani Halina, która mieszka na olsztyńskich Nagórkach. — Gdy brat powiedział mi, że tramwaje już ruszają, aż nie mogłam uwierzyć. Bo już? Tyle remontów, tyle czekania, a teraz można wsiąść i jechać.

Linie nr 4 i 5, podobnie jak 1 i 2, kursować będą z najwyższymi częstotliwościami, tj. co 15 minut przez większość dnia roboczego, a „czwórka" w godzinach szczytu nawet co około 7,5 minuty. Przejazdy „czwórką" w dniach 30-31 grudnia były bezpłatne.

ISTOTNY MOMENT DLA MIASTA

Rozbudowa linii tramwajowych to jeden z największych projektów realizowanych przez ostatnie lata w Olsztynie. Projekt tramwajowy kosztował ponad 607,5 mln zł. Dofinansowanie wyniosło 421 mln zł. Na inwestycję składają się budowa linii tramwajowej, budowa zajezdni tramwajowej, zakup taboru, nasadzenia drzew i roboty podziemne.

— To niezwykle istotny moment dla naszego miasta — mówi prezydent Olsztyna, Piotr Grzymowicz. — Realizacja tak dużej inwestycji wymagała ogromu pracy i determinacji w dążeniu do celu. Kolejni olsztynianie zyskują dostęp do bezpiecznego, komfortowego i ekologicznego środka transportu. To powinno również przełożyć się na zredukowanie liczby aut z jednym, dwoma pasażerami na pokładzie. Podróż tramwajem jest bowiem bardziej opłacalna, a nasza sieć pokrywa już sporą część miasta.

Nowa infrastruktura to około sześciu kilometrów podwójnego torowiska. Jest poprowadzone ulicami Wilczyńskiego, Krasickiego, Synów Pułku, Wyszyńskiego i al. Piłsudskiego. Nad skrzyżowaniem Krasickiego z Synów Pułku powstała estakada o długości ok. 270 m. Realizacja wiązała się także z przebudową podziemnej infrastruktury oraz układu drogowego.

— To nie była łatwa inwestycja. Budowa była realizowana na czynnej tkance miejskiej, na przebudowywanych ulicach cały czas odbywał się ruch kołowy i pieszy. Do tego mieliśmy pandemię, wojnę i inflację — dodaje Krzystof Figat, prezes zarządu Polimex Mostostal, który realizował inwestycję. — Wykonaliśmy nowe nawierzchnie dróg i chodników oraz nowe ścieżki rowerowe wzdłuż całej linii tramwajowej. W ciągu linii tramwajowej wykonano też najdłuższą w północno wschodniej Polsce estakadę tramwajową o długości 270 mb, w technologii betonu sprężanego. To zespół naszych doświadczonych inżynierów jest autorem dzisiejszego sukcesu.

NOWA JAKOŚĆ PRZY KOŁOBRZESKIEJ

Nowe tory, to nie tylko nowe linie. To również nowa zajezdnia tramwajowa, będąca lustrzanym odbiciem tej istniejącej dotychczas. Olsztyńską sieć tramwajowa obsługuje 27 składów. Do tej pory pod zadaszeniem w bazie Miejskiego Przedsiębiorstwa Komunikacyjnego mogło stać maksymalnie 18 tramwajów. Aby pozostałe wozy nie stacjonowały „pod chmurką", co mogłoby mieć wpływ na ich żywotność, infrastruktura została rozbudowana o nowy obiekt. To właśnie tu, 29 grudnia, oficjalnie zakończono tramwajowy projekt.

— Już osiem lat tramwaje jeżdżą po Olsztynie. Te dwie zajezdnie obsłużą ok. 40 tramwajów. Teraz w swojej flocie mamy 27 tramwajów, więc mamy rezerwę na dalszy rozwój linii tramwajowych w mieście — podkreśla Jerzy Roman, prezes MPK w Olsztynie. — To nie tylko serwis i napawa tramwajów, ale również bardzo nowoczesne pomieszczenia socjalne dla pracowników. Nowa zajezdnia to zupełnie nowa jakość przy ul. Kołobrzeskiej w Olsztynie.

Druga z nowych linii tramwajowych — nr 5, która połączy Pieczewo ze Śródmieściem i węzłem przesiadkowym przy Wysokiej Bramie zaczęła kursować 1 stycznia 2024 roku. Nowe linie tramwajowe zostały skomunikowane z połączeniami autobusowymi, dlatego wprowadzono zmiany w organizacji i kursowaniu miejskiej komunikacji. Modyfikacje dotyczą linii 113, 116 i 120. Szczegółowe informacje o rozkładach jazdy są dostępne na stronie internetowej zdzit.olsztyn.eu

ADA ROMANOWSKA

KONDOLENCJE

Pani
Katarzynie Szypkowskiej
Naczelnikowi
Wydziału Obsługi Klientów i Korespondencji
wyrazy szczerego współczucia
z powodu śmierci
Mamy
składa
Karina Podlaszewska,
Dyrektor Oddziału ZUS w Elblągu,
wraz ze współpracownikami

123ote1-a -P

28 grudnia 2023 r. odszedł od nas
Stefan Ruchlewicz
prawy człowiek, oddany „Solidarności",
jedna z najbardziej znaczących postaci
przemian demokratycznych z początku lat 80.
w Olsztynie. Działacz NSZZ „Solidarność",
w tym kandydat na Przewodniczącego Regionu WM
na I Walnym Zebraniu Delegatów Regionu WM.
W 2016 r. odznaczony Krzyżem Wolności i Solidarności
przez Prezydenta RP.
Serdeczne kondolencje
Rodzinie Zmarłego
składa
w imieniu związkowców NSZZ „S" z Warmii i Mazur
Przewodniczący Zarządu Regionu
Józef Dziki
Cześć Jego pamięci

240323opb1-a -P

Z głębokim żalem i smutkiem
przyjąłem wiadomość o śmierci
ś. † p.
Stefana Ruchlewicza
działacza Warmińsko-Mazurskiej Solidarności,
delegata na I WZD Regionu Warmińsko-Mazurskiego
odznaczonego przez Prezydenta
Krzyżem Wolności i Solidarności w 2016 roku,
przedsiębiorcy od lat związanego
z Warmią, Mazurami i Powiślem.
Składam szczere wyrazy współczucia
Rodzinie i Bliskim Zmarłego
Wojewoda Warmińsko-Mazurski
Radosław Król

240023opb1-a -P

eprasa.pl cf529ce56b

UMOWA NA DZIERŻAWĘ GÓRY CHROBREGO PODPISANA

Prezydent Elbląga podpisał umowę na dzierżawę Góry Chrobrego. Koncepcja zagospodarowania terenu przewiduje m.in. budowę torów downhillowych, kolejki tyrolskiej i zjazdów pontonowych oraz wybudowanie stoku narciarskiego i kolejki grawitacyjnej.

Od 1 stycznia 2024 roku obowiązywać będzie umowa dzierżawy Góry Chrobrego, którą Witold Wróblewski podpisał ze zwycięzcą przetargu. Umowa zawarta została na okres 20 lat. Łączna powierzchnia dzierżawionego gruntu wynosi 34,1363 ha. Koszt dzierżawy to 165 tys. zł. rocznie.

— Kwota ta będzie pomniejszona w ciągu pierwszych pięciu lat tj. w czasie realizacji zaplanowanych inwestycji. Dzierżawca zobowiązany jest do zagospodarowania terenu pod funkcje sportowo-rekreacyjne i zrealizowania inwestycji wynikających z przedstawionej w przetargu koncepcji funkcjonalno-przestrzennej oraz złożonego harmonogramu — przekazuje Joanna Urbaniak, rzecznik prasowy prezydenta Elbląga.

fot. UM Elbląg

Trzeci etap inwestycji ma rozpocząć się i zakończyć w 2028 roku. Przewiduje on wybudowanie stoku narciarskiego – igielit i kolejki grawitacyjnej

Koncepcja zagospodarowania zakłada wykorzystanie dzierżawionego terenu zarówno latem, jak i zimą. Całościowe zagospodarowanie terenu ma nastąpić w ciągu 5 lat. Realizacja kompleksu rekreacyjno-sportowego podzielona została na cztery etapy.

W pierwszym etapie inwestycji, który ma potrwać do końca grudnia 2026 roku, mają powstać tory do downhillu, kolejka tyrolska i tory to zjazdów na pontonach.

W drugim etapie, którego realizacja nastąpi do końca grudnia 2027 roku, powstać ma park linowy, paintball, karabiny ASG, karabiny na podczerwień, punkty gastronomiczne i wypożyczalnia sprzętu.

Trzeci etap inwestycji ma się rozpocząć i zakończyć w 2028 roku. Przewiduje on wybudowanie stoku narciarskiego – igielit i kolejki grawitacyjnej.

Ostatni czwarty etap zakończony zostanie z końcem 2029 roku. Zakłada on powstanie punktu widokowego, parku zwierząt, saunarium. Dzierżawca planuje również stworzenie możliwości morsowania w okresie zimowym u podnóża Góry Chrobrego oraz wytyczenie i oznakowanie ścieżki turystyczno – spacerowej oraz ścieżki o charakterze edukacyjnym.

— Podczas sezonu letniego będzie można korzystać ze wszystkich atrakcji. W okresie zimowym — w zależności od warunków pogodowych dostępna będzie większość atrakcji z rozszerzeniem o naturalny śnieg na stoku narciarskim, czy zjazdach pontonowych — informuje Joanna Urbaniak.

Dodatkowo dzierżawca po uruchomieniu kompleksu planuje również powstanie w nim centrum biegowego oraz atrakcje związane z paralotniami i spadochronami. Inwestor zakłada również powstanie hotelu wraz z restauracją oraz kolei widokowej. **EG**

MIASTO NABYŁO NIERUCHOMOŚĆ PO BYŁEJ STRAŻNICY

Planowana zamiana stała się faktem. Elbląg dokonał transakcji ze Skarbem Państwa polegającej na wymianie nieruchomości po byłej prokuraturze na nieruchomość po byłej strażnicy.

Elbląg nabył od Skarbu Państwa nieruchomość po straży pożarnej przy ul. Bema za cenę obniżoną w kwocie 1 zł. W zamian miasto zbyło na rzecz Skarbu Państwa również za cenę obniżoną w kwocie 1 zł, nieruchomość po Prokuraturze Okręgowej przy Bulwarze Zygmunta Augusta.

— Zgodnie z obowiązującymi przepisami, nieruchomości stanowiące własność Skarbu Państwa mogą być sprzedawane jednostkom samorządu terytorialnego za cenę niższą niż ich wartość rynkowa, zaś nieruchomości stanowiące własność jednostek samorządu terytorialnego mogą być sprzedawane Skarbowi Państwa za cenę niższą niż wartość rynkowa — tłumaczy w odpowiedzi na nasze pytania Łukasz Mierzejewski z biura prasowego UM W Elblągu.

fot. EG

Budynek zabytkowego Przedszkola nr 8, który znajduje się na działce obok byłej strażnicy

Rzecznik nie przekazał nam, jakie miasto ma plany co do nieruchomości przy ul. Bema. Jednak podczas jednej z komisji radni nie kryli, że planują, aby w przyszłości powstała tam zabudowa mieszkaniowa.

Całej transakcji dokonano w cieniu walki rodziców o budynek zabytkowego Przedszkola nr 8, który znajduje się na działce obok byłej strażnicy.

Jeszcze w lutym — przypomnijmy — władze miasta zapewniały rodziców, że obiekt wymaga ogromnych nakładów finansowych, których miasto się nie podejmie i nie zamierza remontować budynku. A w przyszłości zabytkowy obiekt zostanie najprawdopodobniej sprzedany. Ostatecznie po burzy medialnej i zaangażowaniem się w sprawę wiceministra Andrzeja Śliwki wycofano się z pomysłu likwidacji placówki. Jednak w pierwszej fazie rozmów z rodzicami, upór władz miasta co do „wygaszania" placówki był tak duży, że dyrektorka departamentu edukacji Małgorzata Sowicka, zapowiedziała, że jeśli rodzice dobrowolnie nie przepiszą dzieci do innych placówek, to „zostaną one wyprowadzone z przedszkola" za pomocą przepisów rozporządzenia w sprawie bezpieczeństwa i higieny w publicznych i niepublicznych szkołach i placówkach.

— Jest tam zapis mówiący o tym, że w sytuacji zagrożenia możemy wyprowadzić dzieci — mówiła podczas jednego ze spotkań Małgorzata Sowicka.

Na to, że sprawa z planowaną likwidacją Przedszkola nr 8 nie jest taka oczywista, wskazywał wówczas poseł Leonard Krasulski, który również zaangażował się w obronę placówki.

— Przy ul. Bema są 2 działki o bliźniaczych zabudowaniach: dawny sanepid i omawiane przedszkole. Obok jest straż pożarna, która przeprowadza się do nowej siedziby. W problemie przedszkola można się więc doszukiwać drugiego dna dotyczącego zagospodarowania terenu na tych działkach, to łakomy kąsek dla deweloperów — mówił Krasulski. W uchwale podjętej jeszcze w marcu przez elbląskich radnych, którzy zgodzili się na zamianę nieruchomości, możemy przeczytać, że działka przy ul. Bema zostanie przeznaczona na realizację zadań własnych. Jakie będą to zadania? O tym przekonamy się pewnie już niebawem.

EG

REKLAMA

komunikat

PREZYDENT MIASTA ELBLĄG

podaje do publicznej wiadomości wszystkich zainteresowanych, że na tablicy ogłoszeń Urzędu Miejskiego w Elblągu oraz w siedzibie Zarządu Budynków Komunalnych od 29 grudnia 2023 roku do 18 stycznia 2024 roku zostały wywieszone wykazy nieruchomości przeznaczonych do najmu, dzierżawy lub użyczenia z zasobu Gminy Miasto Elbląg.

29723see1-b -P

eprasa.pl cf529ce56b

DOSTALI MOC NA NOWY ROK

W kościele franciszkanów w Olsztynie zajęty był każdy skrawek miejsca. Mieszkańcy Olsztyna przyszli, by posłuchać kolęd. Śpiewała ponad setka chórzystów, grała orkiestra smyczkowa, a nad szopką stali trębacze i fleciści. Koncert prowadził Janusz Wiliński.

To był przepiękny koncert w kościele mojego dzieciństwa. Mieszkam od lat za granicą i tego wieczoru wróciły wspomnienia szopki franciszkańskiej, którą odwiedzałam jako dziecko i kolędy, które śpiewałam z rodzicami — mówiła Joanna Załęska, która w czwartkowy wieczór 28 grudnia wysłuchała koncertu kolęd w kościele franciszkanów na olsztyńskim Zatorzu. Pani Joanna jest wykładowczynią w jednej ze szkół biznesowych w Londynie.

— Gdy zabrzmiały kolędy, miałam, tak jak inne osoby, łzy w oczach, zwłaszcza przy „Bóg się rodzi". Wielkie wrażenie zrobił na mnie archanioł Gabriel w szmaragdowej sukni spoglądający z góry i muzycy stojący nad szopką: fleciści i trębacze. Pierwszy raz u franciszkanów muzycy „grali na wysokościach" — dodaje wzruszona pani Asia.

Maciej Olkowski, który przyszedł na koncert z żoną i znajomymi, też był zachwycony: — Bardzo lubię muzykę chóralną, wychodzę pełen pozytywnych wrażeń! Jedyna wada: koncert był za krótki!

Fot. Beata Brokowska

Koncert w kościele franciszkanów w Olsztynie

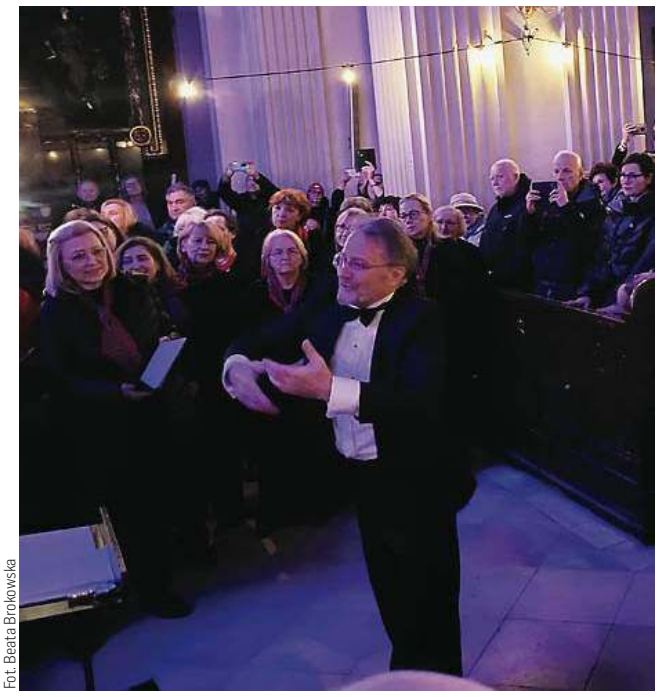
Fot. Beata Brokowska

Janusz Wiliński dyrygował ponad setką chórzystów i orkiestrą

PAŃSTWU WILIŃSKIM SIĘ NIE ODMAWIA

Grażyna Szwarc-Kobryń śpiewa w chórze Pasjonata w Morągu. — Gdy dowiedziałam się, że mamy śpiewać u franciszkanów w Olsztynie, zostawiłam rozliczenia, które robiłam, by stawić się na koncert. Państwu Wilińskim się nie odmawia — mówi pani Grażyna. — Przyjechałam, by zaśpiewać w pięknym miejscu z pięknymi ludźmi. I wyjeżdżam pełna energii.

To już trzecie wydarzenie kolędowe w grudniu 2023 roku, w którym Grażyna Szwarc-Kobryń wzięła udział. — W pierwszy weekend grudnia stawiłam się z koleżankami z chóru Pasjonata na warsztatach kolędowych w szkole muzycznej, które prowadzili Agata i Janusz Wilińscy. Trzy dni przyjeżdżałyśmy z Morąga na świetnie prowadzone próby. Finałowy koncert odbył się w filharmonii 22 grudnia. Ta uczta muzyczna tak nas zmobilizowała, że pierogi wigilijne były już pomrożone i mogłyśmy śpiewać, zamiast siedzieć w kuchni. A było warto! Koncert w filharmonii wypadł fantastycznie. Już zapisałyśmy się na warsztaty w 2024 roku.

NAD I PRZED SZOPKĄ

Janusz Ciepliński, dyrektor Filharmonii Warmińsko-Mazurskiej, wystąpił w czwartkowym koncercie u franciszkanów w podwójnej roli: jako współorganizator i muzyk. Wraz z flecistami i trębaczami stanął... nad szopką, by grać kolędy. — To wspólna akcja wynikająca z potrzeby serca i z potrzeby bycia we wspólnocie. Wiem, że ludzie doświadczają samotności, chcą się spotykać, a ojciec Cordian, proboszcz franciszkanów, ma wyjątkowy dar skupiania ciekawych wydarzeń — mówił Gazecie dyrektor Janusz Ciepliński. — Nisko się kłaniam państwu Wilińskim za przygotowanie chórów oraz koleżankom, kolegom z filharmonii i szkoły muzycznej oraz studentom. Gdy zadzwoniłem z propozycją grania, każdy od razu się zgodził na społeczny udział w koncercie u franciszkanów.

Fot. Beata Brokowska

Brat Cordian Szwarc dziękuje za udział w koncercie

Fot. Maciej Parkasiewicz

Trębacze — nad szopką

Dyrektor filharmonii dodaje, że dyrygentom Agacie i Januszowi Wilińskim udała się niezwykła rzecz: zgromadzili podczas warsztatów kolędowych setki uczestników. — To fenomenalne zjawisko. Dla uczestników praca z takimi profesjonalistami była nobilitująca — podkreśla i mówi o sile kolęd: — Kolędy dla ludzi są ważne, bo pokazują, że zło można zwyciężyć dobrem, a miłosierdzie może uleczyć świat.

Przypomnijmy, że to właśnie dyrektor Ciepliński zaproponował, by finałowy koncert warsztatów kolędowych odbył się tym razem w filharmonii. Koncert z udziałem orkiestry filharmonii, Grupy Smyczkowej „Absolwent", czterech chórów: dziewczęcego Cantabile, Collegium Musicum, Collegium Baccalarum oraz warsztatowego pod dyrekcją Agaty i Janusza Wilińskich odbył się właśnie tam dwa dni przed wigilią.

— To moja wizja filharmonii: jest otwarta na ciekawe inicjatywy muzyczne, stąd moje zaproszenie. Miała zagrać nasza orkiestra, a w katedrze nie zmieścilibyśmy się wszyscy. Wspólne śpiewanie to potężne narzędzie, by budować wspólnotę — dodaje dyrektor.

BÓG SIĘ RODZI!

Brat Cordian Szwarc, franciszkanin, proboszcz parafii Chrystusa Króla na olsztyńskim Zatorzu: — Skąd przyszło tyle osób? Z całego Olsztyna. Wieść o wydarzeniu, które było w filharmonii, rozniosła się po mieście. Ci, którzy do nas przyszli, mogli usłyszeć namiastkę tego, co zabrzmiało w filharmonii. Człowiek, jak śpiewa, to się otwiera, uczy się słuchać tych, którzy są obok, zwłaszcza w chórze, wreszcie śpiew to poczucie wspólnoty. I ciepła! Razem można brzmieć naprawdę pięknie. Koncert to zasługa dwóch panów Januszów: Wilińskiego i Cieplińskiego. Obaj dostrzegli niezwykłe więzi, jakie wytworzyły się podczas warsztatów chóralnych. A jak pięknie w wykonaniu chórów i wszystkich zebranych w kościele zabrzmiała moja ulubiona kolęda „Bóg się rodzi"! Te trąby i podniosłe słowa! Finał był wspaniały.

NA DOBREJ DRODZE

— W 2023 roku udała się nam rzecz niezwykła — podkreśla Janusz Wiliński, dyrygent całego koncertu. — Na nasze, czwarte już, warsztaty kolędowe zgłosiło się ponad 300 osób. Na scenie filharmonii podczas finałowego koncertu znalazło się kilkaset osób: chórzystów i muzyków. Już dziś zapraszam na kolejne warsztaty za rok – mówił dyrygent.

A chórzystom podziękował: — Tym koncertem utwierdziliście nas w przekonaniu, że jesteśmy na dobrej drodze.

Agata Wilińska dodała: — Dziękujemy wam za energię, moc i wzruszenia. Myślę, że wszyscy poczuli dobroczynny wpływ śpiewu na życie. I tak zaczynamy nowy rok!

BEATA BROKOWSKA

eprasa.pl cf529ce56b

KOBIETA BIZNESU

Łączy dwa biznesy w jednym

Najpierw wzmocni emocjonalnie, a później może wysłać całą, odwiedzającą biuro jej firmy Mental School, rodzinę na lody. Marcelina Radzikowska to pedagog, trener mentalny, ale też właścicielka lodziarni z naturalnymi lodami Willisch w Lidzbarku Warmińskim.

Już jako nastolatka myślała o pracy z młodzieżą i dziećmi. Nic więc dziwnego, że wybrała się na studia pedagogiczne na Uniwersytecie Warmińsko-Mazurskim w Olsztynie. Będąc na drugim roku studiów „chwilowo" zmieniła plany i została... policjantką. Służbę pełniła w Komendzie Powiatowej Policji w Lidzbarku Warmińskim.

— Będąc funkcjonariuszem policji byłam członkiem Zespołu Interdyscyplinarnego ds. Przeciwdziałania Przemocy w Rodzinie, współpracowałam ze szkołami, jeździłam także na interwencje domowe, gdzie obecne były dzieci. Wiedziałam, że one nie muszą powielać wzorców z domu, że mogą żyć inaczej, spełniać swoje marzenia. Powoli myślami wracałam do swoich zainteresowań sprzed służby w policji. Zaczęłam zdobywać coraz większą wiedzę dotyczącą pracy z emocjami, wzmacniania siły psychicznej, poczucia sprawczości, pewności siebie. Odeszłam ze służby i postanowiłam rozwijać się w tym kierunku.

Marcelina Radzikowska została trenerem mentalnym. Kim jest trener mentalny?

— To taki trener personalny tylko od głowy, a nie mięśni — śmieje się Marcelina. — Ciało i emocje to jedność, bo łączą się ściśle ze sobą. Nie na darmo mówi się „zaburzenia psychosomatyczne". Niewypowiedziane, nieprzepracowane emocje, takie jak np. smutek, złość, strach odkładają się w komórkach naszego ciała. Mogą być skutkiem wrzodów żołądka, migreny czy alergii. Ciało przechowuje w sobie nieraz wiele traum, także tych rodzinnych, które „dostajemy w spadku" od swoich rodziców czy dziadków. W pracy z emocjami możemy uwolnić blokady emocjonalne i poukładać naszą emocjonalność na nowo.

Jak twierdzi Marcelina, trening mentalny od lat jest obecny w sporcie, ale możemy go także stosować w życiu osobistym i zawodowym. Pomaga bowiem zaplanować działania, wyznaczyć cele i odnaleźć drogę do ich spełniania.

— Jako trener mentalny juniorów zapraszam do świata rozwoju osobistego młodego człowieka, który w swojej pasji chce osiągnąć ponadprzeciętne wyniki — opowiada Marcelina Radzikowska. — Jestem również po to, aby pomagać młodym ludziom, którzy nie mają jeszcze sprecyzowanych planów. Pracujemy nad tym, aby wierzyli w siebie, wykorzystywali swój potencjał oraz spełniali marzenia.

Podczas sesji, które prowadzi w swoim gabinecie Marcelina, poruszane są między innymi takie tematy jak: asertywność, wdzięczność, wiara we własne możliwości, zarządzanie emocjami, motywacja, czy bardzo ważna w naszych czasach samoakceptacja.

— Na warsztaty przychodzą do mnie dzieci w wieku od 7 do 15 lat — opowiada trenerka mentalna. — W tej chwili prowadzę trzymiesięczny cykl zajęć dla dzieci w wieku od 7 do 10 lat. Zajęcia odbywają się raz w tygodniu i trwają 1,5 godziny. Poprzednia grupa to były dzieci nieco starsze, bo od 10 do nawet 15 lat. Chciałabym także poszerzyć działalność o szkolenia dla rodziców, ich edukowanie w temacie emocji, bo to rodzic jest pierwszym trenerem mentalnym dziecka. Spędza w nim najwięcej czasu i to zachowanie, i wypowiadane przez mamę i tatę słowa mają niezwykle istotny wpływ na rozwój młodego człowieka. Ważne jest więc jest, by oprócz trenera, psychologa czy trenera mentalnego, to właśnie rodzic był blisko swojego dziecka i je wspierał na każdym kroku.

Ta praca z dziećmi jest niezwykle potrzebna. Marcelina wspomina między innymi o przebodźcowaniu i ucieczce młodych ludzi w nierealny, wirtualny świat.

— Dzieci nie mają do końca świadomości, że pokazywany w mediach świat jest często daleki od rzeczywistości, że to, co widzą w internecie, to jedynie wycinek prawdy — wyjaśnia trenerska mentalna. Media, takie jak internet, nie są same w sobie złe, można z nich czerpać wiedzę, komunikować się z rodziną mieszkającą daleko, czy zarejestrować się do lekarza, ale trzeba dzieci nauczyć mądrego korzystania z tego dobrodziejstwa. Dobrze jest wyciągać ze współczesnego świata dobre wartości.

Co najbardziej doskwiera naszym dzieciom?

— Myślę, że my dorośli za mało ufamy naszym dzieciom, nie wierzymy w nie i zbyt często oceniamy je zamiast doceniać — odpowiada Marcelina Radzikowska. — Poza tym kuleje komunikacja między rodzicami a dziećmi. Chciałabym wesprzeć rodziny, zatrzymać powielanie złych schematów i nakierować młodych ludzi na spełnianie marzeń. Na moich zajęciach dzieci pracują z kartami emocji i treningu mentalnego, wzmacniają samoocenę, pewność siebie i koncentrację.

fot. Album prywatny

Marcelina Radzikowska prowadzi także sesje indywidualne, pracuje również online. Ale to nie wszystko czym zajmuje się jej firma.

Wspomniałam we wstępie o tym, że nasza bizneswoman jest też właścicielką lodziarni z naturalnymi lodami Willisch w swoim rodzinnym mieście. A jakie były początki?

- W roku 2022 pomyśleliśmy z mężem, że w tej części naszego Lidzbarka Warmińskiego (okolice ul. Orneckiej) brakuje takiego miejsca. Jest stąd spory kawałek do centrum miast, gdzie są skupione lokale gastronomiczne, kawiarnie czy bary. A w tej okolicy, mimo że jest sporo mieszkań, obok biegnie ścieżka rowerowa Green Velo, a trasa jest dość uczęszczana, bo można tędy wyjechać w stronę Trójmiasta, nie ma takiego miejsca do relaksu. — Kupiłam pawilon handlowy — wspomina Marcelina. — który został wyremontowany, wokół ustawione meble ogrodowe z palet, leżaki i stoliki. Staraliśmy się, żeby w tym miejscu panował przyjemny klimat, zachęcający do wypoczynku. Obok jest sporo zieleni, wygodne miejsca do parkowania, przystanek komunikacji miejskiej elektrycznych autobusów. Cieszy nas też bliskość trasy Greeen Velo, bo bardzo często robią sobie u nas przystanek rowerzyści, którzy nią podróżują. Ten odcinek ścieżki jest niezwykle malowniczy. Prowadzi po dawnym nasypie kolejowym do Ornety. Po drodze rowerzyści mijają dawne budynki kolejowe, piękny las i mają blisko do Sanktuarium Maryjnego w Krośnie. Zdarza się też, że rowerzyści z Ornety przyjeżdżają specjalnie do nas na lody.

A jakie lody najchętniej wybierają?

Okazuje się, że gusta mamy bardzo różne, ale prym wiodą pistacjowe, kakao z lat 80., kogel mogel, czy śmietanka firmowa. Smaków jest do wyboru do koloru. W lodziarni można także kupić desery lodowe, shake lub kawę mrożoną.

— To oczywiście działalność sezonowa — opowiada lidzbarczanka. — Lodziarnia jest czynna w okresie od maja do września.

Nowa lodziarnia szybko znalazła wielbicieli. Pojawiali się tam nie tylko okoliczni mieszkańcy, ale też ci z centrum i innych dzielnic miasta.

Marcelina nie pracuje w lodziarni sama. Nie dałaby sobie rady, bo ruch jest spory, dlatego do pomocy ma sezonowych pracowników.

Sezon na lody pod chmurką jest dość krótki, dlatego bizneswoman ma czas na działalność trenerską i na jej rozwój oraz na pomoc osobom w gorszej sytuacji życiowej — aktywnie działa między innymi w akcji Szlachetna Paczka jako wolontariusz.

Warto również wspomnieć, że zakładając firmę, lidzbarczanka nie korzystała z żadnej finansowej pomocy z zewnątrz. Uwierzyła w siebie, wyznaczyła cele i je zrealizowała.

Ewa Lubińska

eprasa.pl cf529ce56b

MINISTER ODWOŁAŁA KURATORA OŚWIATY

Krzysztof Marek Nowacki został odwołany z funkcji warmińsko-mazurskiego wojewódzkiego kuratoria oświaty. Informacja na ten temat w piątek wieczorem pojawiła się na stronie ministerstwa edukacji i nauki.

O odwołaniu dowiedziałem się z Internetu i od dziennikarzy. Kiedy w piątek wychodziłem z pracy nikt nie przekazał mi informacji o odwołaniu — mówi „nieco rozczarowany formą odwołania" już były kurator oświaty. — To pewna oznaka czasów — dodaje Krzysztof Marek Nowacki.

Próbowaliśmy skontaktować się w sobotę z ministerstwem. Niestety bezskutecznie. Na stronie resortu dostępne jest jedynie oświadczenie Wydziału Prasowego Ministerstwa Edukacji i Nauki.

Wynika z niego, ze stanowiska w piątek wieczorem straciło sześciu dotychczasowych kuratorów oświaty. Krzysztof Marek Nowacki jest jednym z nich. Pozostali to kuratorzy: dolnośląski, mazowiecki, wielkopolski, podlaski i śląski. Zmiany są już kolejnymi, które ogłosiło ministerstwo.

Fot. Archiwum GO

Krzysztof Marek Nowacki (z prawej), był już wojewódzki kurator oświaty w Olsztynie

KRZYSZTOF MAREK NOWACKI BYŁ WOJEWÓDZKIM KURATOREM OŚWIATY PRZEZ BLISKO OSIEM LAT. Z WYKSZTAŁCENIA JEST MAGISTREM HISTORII I ABSOLWENTEM UNIWERSYTETU IM. MIKOŁAJA KOPERNIKA W TORUNIU. W OŚWIACIE PRACUJE OD 40 LAT.

Jak wynika z udostępnionego życiorysu odwołanego warmińsko-mazurskiego kuratora oświaty, wcześniej był zatrudniony jako nauczyciel w szkołach na terenie województwa warmińsko-mazurskiego: m.in. w Szkole Podstawowej w Garbnie, w III LO w Olsztynie, w I LO i w Liceum Katolickim w Olsztynie.

Krzysztof Marek Nowacki jest członkiem Prawa i Sprawiedliwości. Kilkukrotnie kandydował z list tej partii w wyborach samorządowych. Pełnił też mandat radnego miejskiego w Olsztynie. Zmiany kuratorów wynikają z powołania nowego rządu po wyborach 15 października. Nowa minister Barbara Nowacka jest z Koalicji Obywatelskiej.

Odwołany wojewódzki kurator oświaty był znany ze propagowania postaw patriotycznych w podległych mu placówkach. Zapytany o największe sukcesy podczas blisko ośmioletniej kadencji kuratora wymienia bliską współpracę z rodzicami oraz radami pedagogicznymi.

— Promowanie wychowania patriotycznego wynikało właśnie z potrzeb zarówno rodziców jak i rad pedagogicznych — stwierdza w rozmowie z dziennikarzem „Gazety Olsztyńskiej". — Ten czas to także czas wielkich zmian w większości ze szkól, które uzyskały europejski poziom nie tylko pod względem oferty edukacyjnej, ale także pod względem wyposażenia i warunków lokalowych — dodaje.

Krzysztof Marek Nowacki przytacza relacje wielu młodych uczestniczących w międzynarodowej wymianie szkolnej w ramach programu Erazmus. Według byłego już kuratora, młodzież z Warmii i Mazur, podczas wyjazdów do Francji czy Włoch mogła przekonać się, że ich szkoły w regionie w niczym nie odstają od standardów europejskich.

STANISŁAW KRYŚCIŃSKI

TOMASZ SIEMONIAK: DO OLSZTYNA POWRÓCI DELEGATURA ABW

Podjęliśmy prace nad jak najszybszym przywróceniem zlikwidowanych przez rząd PiS delegatur Agencji Bezpieczeństwa Wewnętrznego w większości miast wojewódzkich. Szczególnie priorytetowe jest pilne odtworzenie delegatur ABW w Rzeszowie i Olsztynie — poinformował koordynator służb specjalnych Tomasz Siemioniak, po czym dodał: „Odwracamy skutki fatalnego i nieodpowiedzialnego zarządzenia premier Beaty Szydło z 2017 roku, którym zlikwidowała 10 z 15 delegatur wojewódzkich ABW. Trzeba podkreślić, że jednym z kluczowych zadań Agencji jest ochrona kontrwywiadowcza Polski".

Fot. ABW/ gov.pl

To posunięcie skrytykował Stanisław Żaryn, były zastępca ministra koordynatora służb specjalnych w rządzie PiS. — Przez cały czas jednostki ABW istniały i działały, wbrew sugestiom p. Ministra. Reforma miała na celu odchudzenie biurokracji i przekierowanie większych sił na działania liniowe. Zapowiedziane zmiany mogą skutkować rozrostem administracji i mniejszą efektywnością. To byłoby złe — napisał na platformie X.

Delegatury Agencji Bezpieczeństwa Wewnętrznego istnieją teraz w Poznaniu, Katowicach, Gdańsku, Lublinie i Białymstoku, pod który podlega olsztyński wydział zamiejscowy.

Agencja Bezpieczeństwa Wewnętrznego (ABW) to służba specjalna powołana do ochrony bezpieczeństwa wewnętrznego państwa i porządku konstytucyjnego Rzeczypospolitej Polskiej. Została utworzona 29 czerwca 2002 po rozwiązaniu Urzędu Ochrony Państwa, w miejsce którego utworzono dwie odrębne agencje: ABW i Agencję Wywiadu.

OPRAC. IH

eprasa.pl cf529ce56b

ZE STACJI ZNIKNĘŁA BENZYNA E5

Od 1 stycznia zniknęła benzyna E5, którą zastąpiła benzyna E10, zawierającą do 10 proc. biokomponentów. Właściciele aut mogą sprawdzić w specjalnej internetowej wyszukiwarce, czy ich samochód jest przystosowany do korzystania z tego paliwa.

Od 1 stycznia 2024 r. benzyna E5 o liczbie oktanowej 95 została zastąpiona benzyną E10 z zawartością do 10 proc. biokomponentów, o takiej samej liczbie oktanowej. Benzyny z dodatkiem 10 proc. bioetanolu mogą negatywnie wpływać na trwałość starszych silników, nieprzystosowanych do spalania tego typu paliw. W ich przypadku zastosowanie benzyny z większym dodatkiem bioetanolu może doprowadzić do uszkodzeń, które ujawnią się po pewnym czasie użytkowania, ponieważ procesy destrukcyjne mogą przebiegać powoli.

Ministerstwo Klimatu i Środowiska (MKiŚ) przygotowało na potrzeby kierowców wyszukiwarkę, w której można sprawdzić „kompatybilność swojego pojazdu z benzyną E10". Jak podał resort, wyszukiwarka jest dostępna na stronie e10.klimat.gov.pl. Ministerstwo wyjaśniło, że wpisując w wyszukiwarce markę pojazdu, model oraz rocznik można uzyskać informację, czy dany pojazd może tankować benzynę E10, czy też nie.

Na stacjach paliw pojawią się też obowiązkowe oznakowania dystrybutorów dla nowego paliwa.

MKiŚ podkreśliło też, że „znaczna większość" pojazdów osobowych z silnikiem o zapłonie iskrowym wyprodukowanych po 1 stycznia 2010 r. jest przystosowana do stosowania benzyny silnikowej E10, ale nie wszystkie. — Według Polskiego Związku Przemysłu Motoryzacyjnego średni wiek samochodu osobowego w 2020 r. wynosił w Polsce 14,3 roku — wskazało ministerstwo.

fot. freepik

Polska będzie 18 krajem w UE, który wprowadzi paliwo E10

Według serwisu autokult.pl, co najmniej 50 popularnych modeli aut w Polsce nie powinno być zasilanych E10. Jeśli więc nasz pojazd nie jest gotowy na to paliwo, jedyną opcją pozostanie tankowanie droższej Pb98.

— Jesteśmy przygotowani do wprowadzenia na rynek od 2024 r. nowego formatu benzyny. Obecnie Ministerstwo Klimatu i Środowiska nie identyfikuje zagrożenia dla przyjętych założeń związanych z wdrożeniem formatu E10 ani w obszarze logistyki, ani wymagań jakościowych — zapewniło pod koniec listopada ministerstwo, odpowiadając na pytanie o stan przygotowań do wdrożenia benzyny E 10. Ministerstwo podkreśliło, że rozmowy z przedstawicielami branży paliwowej na temat wdrożenia benzyny E10 na polski rynek trwały nieprzerwanie od 2019 r.

Dlaczego zastępujemy benzynę E5 benzyną E10? To wynika z polskiej polityki transformacji ekologicznej. Jednym z celów, który mamy zrealizować do 2030 r., jest zużycie paliw odnawialnych w sektorze transportowym na poziomie 14 proc. Ślad węglowy czystego bioetanolu jest o 70 proc. mniejszy niż benzyny wyprodukowanej tylko z ropy naftowej. Zmniejszenie zużycia paliw kopalnych na rzecz odnawialnych wpisuje się w działania określone w Europejskim Zielonym Ładzie. Zielony ład to unijne regulacje, których nadrzędnym celem jest osiągnięcie neutralności dla klimatu w Europie do 2050 r.

Jak podała Krajowa Izba Biopaliw Polska będzie 18 krajem w UE, który wprowadzi paliwo E10. Wskazała, że paliwo to jest już dostępne w Austrii, Belgii, Bułgarii, Danii, Estonii, Finlandii, Francji, Niderlandach, Hiszpanii, Irlandii, Litwie, Łotwie, Luksemburgu, Niemczech, Rumunii, Słowacji, Węgrzech. Dodatkowo w Europie E10 jest dostępna także m.in. w Wielkiej Brytanii i Norwegii.(PAP)

ANNA BYTNIEWSKA

WZROSŁO MINIMALNE WYNAGRODZENIE ZA PRACĘ. TERAZ TO PONAD 4 TYSIĄCE

Od 1 stycznia minimalne wynagrodzenie za pracę wzrośnie do 4242 zł, a stawka godzinowa wyniesie 27,70 zł. To pierwsza w tym roku podwyżka płacy minimalnej. Kolejną zaplanowano na lipiec. Świadczenia wyniosą wówczas 4300 zł, minimalna stawka godzinowa wzrośnie do 28,10 zł.

Zgodnie z ustawą o minimalnym wynagrodzeniu za pracę, jeżeli prognozowany na następny rok wskaźnik cen towarów i usług konsumpcyjnych ogółem wynosi co najmniej 105 proc. – ustala się dwa terminy zmiany wysokości minimalnego wynagrodzenia oraz wysokości minimalnej stawki godzinowej: od 1 stycznia i od 1 lipca.

Rząd zdecydował, że na początku 2024 r. płaca minimalna wzrośnie do 4242 zł brutto, a od 1 lipca wyniesie 4300 zł. Jednocześnie minimalna stawka godzinowa w przyszłym roku wzrośnie odpowiednio do 27,70 zł od 1 stycznia i do 28,10 zł od 1 lipca.

fot. pixabay

Kwota minimalnego wynagrodzenia za pracę od 1 stycznia 2024 r., (4242 zł), oznacza wzrost o 752 zł w stosunku do kwoty obowiązującej od 1 stycznia 2023 r. (3490 zł), czyli o 21,5 proc.

Podwyższenie płacy minimalnej od 1 lipca 2024 r. do 4300 zł oznacza z kolei wzrost o 700 zł w stosunku do kwoty z 1 lipca 2023 r. (3600 zł), czyli o 19,4 proc.

Minimalna stawka godzinowa dla określonych umów cywilnoprawnych od 1 stycznia 2024 r., (27,70 zł), oznacza wzrost o 4,9 zł w stosunku do kwoty obowiązującej od 1 stycznia 2023 r., czyli o 21,5 proc.

Z kolei podwyższenie minimalnej stawki godzinowej od 1 lipca 2024 r. do 28,10 zł oznacza wzrost o 4,6 zł w stosunku do kwoty z 1 lipca 2023 r., czyli o 19,5 proc.

Od 1 lipca 2024 r. minimalne wynagrodzenie za pracę wzrośnie w porównaniu do 2015 r. o 2550 zł, czyli o 146 proc.

Według rządowych szacunków minimalne wynagrodzenie otrzymuje 3,6 mln osób. (PAP)

KAROLINA KROPIWIEC

Z „800 PLUS" SKORZYSTA 6,6 MLN DZIECI

Od 1 stycznia 2024 r. kwota świadczenia wychowawczego zostanie podniesiona z 500 zł do 800 zł. Rodzice otrzymają wypłaty w tych samych terminach, co dotychczas. Według rządowych szacunków w 2024 r. do 800 plus będzie uprawnionych 6,6 mln dzieci.

1 stycznia 2024 r. wchodzi w życie ustawa, która podwyższa świadczenie wychowawcze 500 plus do 800 zł. Zmiana ta nastąpi z urzędu, nie trzeba składać żadnego wniosku. Rodzice otrzymają wypłaty w tych samych terminach, co dotychczas.

Prezes ZUS prof. Gertruda Uścińska przekazała, że pierwsze świadczenia wychowawcze w wysokości 800 zł zostały już wypłacone na rachunki bankowe i trafiły do rodziców.

— W związku z tym, że pierwszy zaplanowany termin wypłaty przypada we wtorek, 2 stycznia 2024 roku (dzień wolny od pracy dla pracowników służby cywilnej), to przelewy zostały zrealizowane już w piątek 29 grudnia 2023 roku — zaznaczyła.

Szefowa ZUS poinformowała, że kolejne przelewy zostaną zrealizowane 3 i 4 stycznia.

Według rządowych danych w 2024 r. do świadczenia uprawnionych będzie 6 mln 668 tys. dzieci.

Koszt wprowadzenia zmian spowoduje wzrost wydatków budżetu państwa o 24 mld zł w 2024 r., przy czym w kolejnych latach zakładany jest spadek wydatków w związku ze zmniejszającą się populacją dzieci w wieku 0-17 lat, która wynika ze zmniejszającej się liczby urodzeń i z wchodzeniem w dorosłość znacznie liczniejszych roczników.

Program „Rodzina 500 plus" funkcjonuje od kwietnia 2016 roku. Świadczenie przysługuje od narodzin dziecka aż do ukończenia przez nie 18 lat. Prawo do niego mają zarówno dzieci przebywające w rodzinach, jak i w pieczy zastępczej.

Zastąpienie świadczenia 500 plus nową stawką – 800 zł ogłosił w maju 2023 r. prezes PiS Jarosław Kaczyński. W lipcu Sejm uchwalił nowelizację ustawy w tej sprawie, którą w sierpniu podpisał prezydent Andrzej Duda.(PAP)

KKR/ MHR/

eprasa.pl cf529ce56b

PRESJA NOWOROCZNYCH POSTANOWIEŃ

W wielu kulturach postanowienia związane z początkiem roku stały się nie tyle faktyczną potrzebą jednostki, ale częścią tradycji — mówi Paulina Pupiałło, psycholożka. Jeśli jednak czujemy, że właśnie nadszedł czas na zmianę, działajmy.

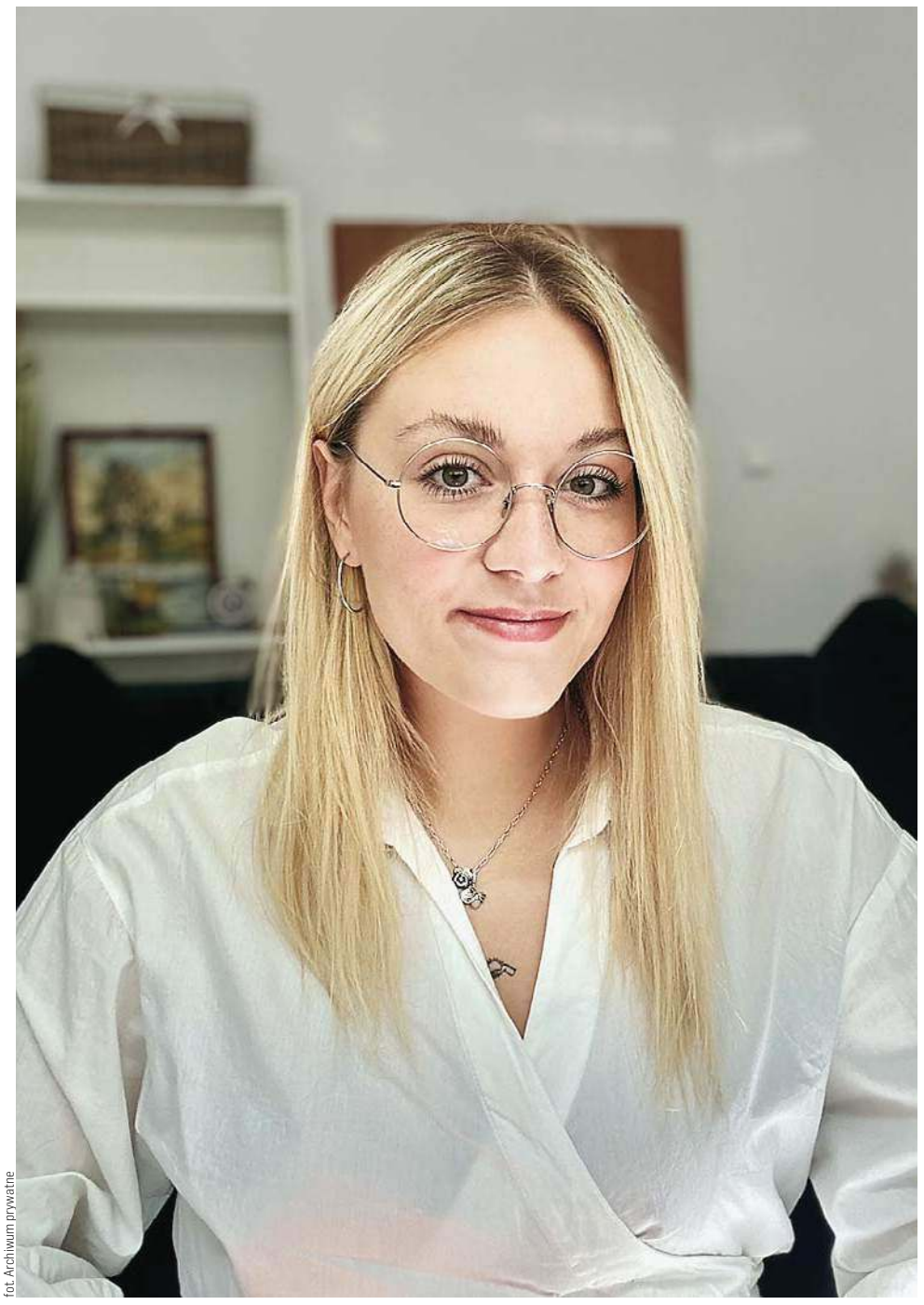

fot. Archiwum prywatne

PAULINA PUPIAŁŁO – psycholog, psychoterapeutka psychodynamiczna (w trakcie szkolenia w ISPHS); absolwentka psychologii oraz studiów podyplomowych na kierunku psychogeriatria z animacją kulturową.

— Pod koniec grudnia zwykle każdy z nas myśli, by początek nowego rozpocząć od zmiany. Planujemy, że od stycznia zaczynamy biegać, schudniemy, zakończymy mało satysfakcjonującą relację. Czy postanowienia noworoczne mają sens?

— Czasem bywa tak, że to właśnie pewnego rodzaju presja społeczna sprawia, że decydujemy się na postanowienia noworoczne, widząc, jak wiele otaczających nas osób formułuje plany i określa cele na nadchodzący rok. To nas motywuje, by dołączyć do tego procesu. W wielu kulturach postanowienia związane z początkiem roku stały się nie tyle faktyczną potrzebą jednostki, ale częścią tradycji. Przyjęło się, że nowy rok symbolizuje nowy początek. W takich momentach często odczuwamy, że chcemy rozwijać się i doskonalić. Nowy rok jest postrzegany jako doskonały czas na obranie konkretnych celów związanych z rozwojem osobistym, zdrowiem, karierą czy relacjami społecznymi. Wyobrażamy sobie lepszą przyszłość, a poprzez wyznaczanie celów mamy poczucie kontroli nad swoim życiem.

— Ale czy to ma sens? Jak te postanowienia postrzegają psychologowie?

— Z psychologicznego punktu widzenia wartość postanowień noworocznych może być zróżnicowana ze względu na indywidualne doświadczenia, zaangażowanie i podejście do tego typu zobowiązań. Wprowadzenie zmian w życiu wymaga często samodyscypliny i samokontroli, więc postanowienia noworoczne mogą być narzędziem wspierającym te umiejętności. Dodatkowo pomagają w ustaleniu priorytetów. Ponadto, śledzenie postępów w realizacji postanowień pozwala na monitorowanie własnych osiągnięć. Udokumentowanie sukcesów może budować poczucie własnej wartości i zwiększać motywację. Są jednak pewne pułapki, które wiążą się z postanowieniami noworocznymi. Wśród nich są to zbyt ambitne cele, brak konkretnych planów działania. To może spowodować, że szybko stracimy motywację.

— A motywacja jest w tym przypadku kluczowa?

— Tak, motywacja jest jednym z kluczowych elementów przy realizacji postanowień. Silna motywacja pomaga utrzymać zaangażowanie i mierzyć się z ewentualnymi trudnościami.

— Jak więc mądrze wyznaczać cele?

— Z umiarem i realistycznym podejściem, starając się formułować cele, które są osiągalne i zgodne z naszymi wartościami. Popularnym narzędziem w psychologii jest model SMART, który powstał od skrótu wyrazów w języku angielskim. Po angielsku akronim ten oznacza konkretne, mierzalne, osiągalne, realistyczne oraz terminowe cele. Opracowanie celów SMART ma kluczowe znaczenie, jeśli chcemy osiągnąć sukces. Aby być skutecznym, nie tylko musimy wiedzieć, co konkretnie chcemy osiągnąć, ale też m.in. dlaczego, co podtrzymuje naszą motywację.

— Ten model jest uniwersalny?

— Trzeba pamiętać, że dostosowanie celów do swojej indywidualnej sytuacji i potrzeb jest kluczowe, a model SMART stanowi tylko jedno z narzędzi pomocnych w tym procesie. Zmiany w życiu wymagają czasu i wysiłku. Postanowienia noworoczne mogą być zatem jednym z narzędzi wspierających rozwój osobisty, ale nie są jedynym sposobem na poprawę życia. Istnieje wiele innych strategii i podejść, które również mogą być skuteczne w dążeniu do pozytywnych zmian. Jeśli czujemy, że początek nowego roku nas motywuje do wyznaczania celów, zróbmy to. Pamiętajmy jednak, że zmiany możemy wprowadzić w dowolnym czasie i dostosowując ich tempo do naszych potrzeb. Uleganie presji postanowień noworocznych nie zawsze przyniesie efekty, których byśmy oczekiwali.

Katarzyna Janków-Mazurkiewicz

Model SMART to narzędzie, które pomaga w określaniu i formułowaniu celów w sposób zwięzły, zrozumiały i mierzalny. Po angielsku akronim ten oznacza, że cel musi być konkretny, mierzalny, osiągalny, realistyczny oraz wyznaczony w czasie.

S (specific) - konkretny: oznacza to, że przy tworzeniu postanowień zamiast ogólnego postanowienia, powinniśmy sformułować cel w sposób konkretny i precyzyjny, unikając ogólników i niejasności;

M (measurable) - mierzalny: dobrze, aby obrane cele można było łatwo zmierzyć, co pozwoli nam monitorować postępy i oceniać czy udaje nam się je realizować zgodnie z planem;

A (achievable) - osiągalny: należy upewnić się, że obrany przez nas cel jest realistyczny i możliwy do osiągnięcia, jest wymagający, ale nie przekracza znacząco naszych możliwości;

R (realistic) - realistyczny: podejmowane przez nas postanowienia powinny być tworzone w oparciu o nasze umiejętności, zasoby i warunki życiowe;

T (time-bound) - zdefiniowany czasowo: warto jest określić, kiedy zamierzamy osiągnąć swój cel; termin końcowy dostarcza wyraźnego punktu odniesienie i pomaga odpowiednio rozłożyć wysiłki.

Przyjęcie podejścia SMART do ustalania celów noworocznych pozwala na bardziej świadome, planowane działania i zwiększa szanse na ich skuteczne osiągnięcie.

CZYTAJ
NOWY PORTAL
WARSZAWA • RADOM • PŁOCK • OSTROŁĘKA • ŁOMŻA • SIEDLCE

warszawa • mazowsze
wawa.info

2523otbp-aa-K

eprasa.pl cf529ce56b

LUKSUS OKIEM PSYCHOLOGA

Badani zidentyfikowali wrodzone ludzkie dążenie do autentyczności jako główny motywator psychologiczny odgrywający być może najważniejszą rolę w psychologii, która tłumaczy nasze dążenia do luksusu.

Wprawdzie prawdziwego luksusu nie definiuje się ceną — z reguły jednak luksus nie jest ani tani, ani łatwy do zdobycia. Dlatego tylko niektórzy z nas są z jednej strony w stanie, a z drugiej po prostu chcą wydać niezbędną ilość pieniędzy na zakup dóbr lub usług luksusowych. Niemniej jednak nie można zaprzeczyć uniwersalnemu urokowi luksusu — wszyscy go pragniemy. A im mniej osiągalny — tym pragniemy go bardziej.

Ale dlaczego tak właściwie jest?

No właśnie — dlaczego?

Co dokładnie leży u podstaw niezwykłego uroku marki luksusowej i dlaczego ludzie po prostu nie kupią — często tańszej — nieluksusowej alternatywy, która zasadniczo może spełniać tę samą funkcję co produkt luksusowy? Chociaż wykwintne rzemiosło i bogata jakość produktów luksusowych z pewnością mają swój własny urok i stanowią integralną część tego, co stanowi luksus, względy te nie są w rzeczywistości decydującą motywacją dla większości konsumentów dóbr luksusowych.

Czyli inaczej: dlaczego ludzie mieliby zrezygnować z fałszywego Rolexa, aby zapłacić pełną cenę za autentyczny — nawet jeśli wyglądają identycznie? Mimo, że wyglądają dokładnie tak samo — jako właściciele po prostu wiemy, że nie mamy produktu prawdziwie luksusowego.

Psychologia luksusu

Właśnie w psychologii luksusu upatrywać należy przyczyn takiego ludzkiego postępowania. Po pierwsze, badacze zidentyfikowali wrodzone ludzkie dążenie do autentyczności jako główny psychologiczny czynnik motywujący odgrywający być może najważniejszą rolę w tworzeniu atrakcyjności marek luksusowych. Owszem — nie wydaje się to racjonalnym wyborem: jeśli kupujemy dobra luksusowe, aby pochwalić się innymi i poczuć, że przynależymy — dlaczego faksymile nie załatwiłyby sprawy? A jednak... Na koniec o wszystkim decyduje sentymentalizm przedmiotu — wspomnienie lub uczucie wynikające z zakupu lub nabycia prawdziwej rzeczy — jest integralną częścią powodu, dla którego poszukujemy autentyczności. Innymi słowy, obdarowanie się parą podrabianych butów marki Christian Louboutin tak naprawdę wywołuje taki sam efekt psychologiczny, jak brak leczenia w ogóle. Wszystko przez to, że autentyczność ma dla nas ogromne znaczenie. Naukowcy z Yale ustalili, że to dążenie do autentyczności rozwija się we wczesnym dzieciństwie. Badanie, które miało przekonać dzieci, że ich ulubioną zabawkę wyprodukowała maszyna do klonowania, wykazało, że większość dzieci nie chciała zaakceptować duplikatu jako identycznego.

Po drugie, dla niektórych konsumentów dobro luksusowe może znacznie zwiększyć poczucie własnej wartości lub zapewnić poczucie przynależności i spełnienia. Jest to związane z naszym psychologicznym dążeniem do tożsamości i przynależności do społeczeństwa wyższych klas.

Po trzecie, kupowanie dóbr luksusowych lub doświadczanie luksusu może być najlepszą terapią dostępną — oczywiście za wysoką cenę — ale jednak dostępną. Kupowanie dóbr luksusowych poprawia nam samopoczucie. Nabywanie dóbr luksusowych daje nam poczucie satysfakcji z życia i kierunku, w jakim ono zmierza. Daje poczucie odrębności, tożsamości i wyrażania siebie.

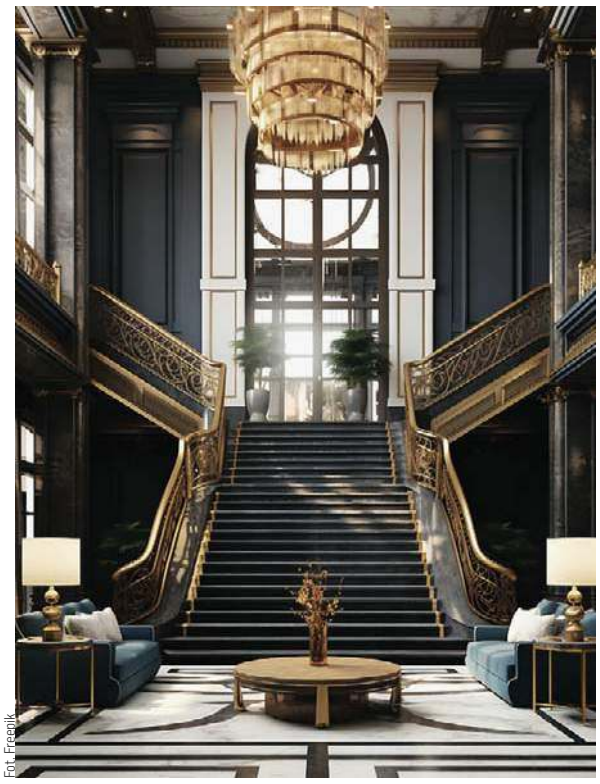

Fot. Freepik

Świąteczny maraton za nami. Cokolwiek kto znalazł pod choinką, w bucie czy pod poduszką — lubimy dostawać rzeczy drogie, markowe, z krzykliwym logo jakiejś dobrej firmy z tradycjami. Jednym słowem — lubimy luksus.

Ach, te emocje...!

Prawie wszystkie te motywacje do zakupu luksusu są psychologicznie powiązane z silnymi emocjami, jakie przywiązujemy do zakupu ekskluzywnych marek. W przypadku luksusu kupowanie podyktowane jest emocjami — poczuciem spełnienia dzięki ciężkiej pracy lub satysfakcją z zyskania akceptacji w określonych kręgach społecznych. Właśnie z tego powodu marki luksusowe inwestują dużo pieniędzy w marketing stylu życia pełnego komfortu i dobrego smaku.

Kiedy kupujemy luksus, nie kupujemy tylko fizycznego przedmiotu. Kupujemy także możliwość prowadzenia pożądanego stylu życia i przyjęcia pożądanej tożsamości — poczucia się nieco lepszym, ważniejszym niż przeciętność mas. W odróżnieniu od innych rynków, marki luksusowe mogą pełnić funkcję niepowtarzalnego wyróżnika identyfikującego osoby z rówieśnikami z tej samej grupy społecznej. Wyróżnienie w postaci zdobycia statusu społecznego wpływa z kolei na pozytywne poczucie akceptacji i wzrost samooceny.

A jak nas widzą luksusowe marki?

Chociaż nacisk i pragnienia konsumentów dóbr luksusowych mogą się różnić w zależności od pokolenia, główny cel marek luksusowych, czyli zapewnienie poczucia ekskluzywności i spełnienia — zawsze pozostanie główną siłą napędową rynku dóbr luksusowych. Atrakcyjność luksusu jest ponadczasowa. Od sprzedawców i w czasie zakupu towarów luksusowych pragniemy, aby już samo doświadczenie podjęcia decyzji o zakupie naszego upragnionego produktu lub usługi wywołało u nas jako klientów poczucie ekskluzywności.

Innymi słowy — luksus niekoniecznie polega tylko na projektowaniu produktów najwyższej jakości lub stosowaniu najlepszych technik produkcji lub rzemiosła. O ile klientom luksusowym oczywiście zależy na jakości produktu, o tyle powodem, dla którego ostatecznie decydujemy się na zakup produktów luksusowych w przeciwieństwie do innych marek, jest nasza psychologiczna chęć przekazania czegoś o sobie. Luksus ma wyjątkowy potencjał, aby zaspokoić tę psychologiczną tęsknotę za poczuciem spełnienia. W rzeczywistości wykazano, że luksusowe zakupy często wyzwalają uwalnianie dopaminy, czyli hormonu dobrego samopoczucia. Ludzie kupują lub pragną doświadczyć luksusu, aby zapewnić sobie lub innym dobre samopoczucie.

Te emocje, które napędzają luksusowe zakupy, są tym, czego każdy ekspert ds. luksusu musi nauczyć się czytać, interpretować i wykorzystywać. Wszystko po to, by kierować i przewidywać zachowania tworzące wzorce zakupowe u dotychczasowych oraz potencjalnych klientów. Prawdziwy ekspert od luksusu to nie tylko ekspert od luksusowych produktów, marek i stylów życia, ale przede wszystkim ekspert od ludzkich zachowań. Musisz wiedzieć, jak wywołać pragnienia psychiczne u potencjalnych klientów. Twoja marka musi być w stanie zaspokoić jego najbardziej podstawowe potrzeby psychologiczne człowieka.

Umiejętność przekazania właściwej tożsamości marki i jej przesłania, aby móc wygenerować właściwą reakcję psychologiczną dokładnie we właściwym czasie, to jeden z najważniejszych kluczy do zachęcenia konsumentów dóbr luksusowych do dobrowolnego dokonywania najważniejszych zakupów.

I to dlatego, nawet z pustym portfelem — jednak ciągnie nas na Via Monte Napoleone w Mediolanie, na Via Condotti w Rzymie, na londyńskie Oxford Street i Old Bond Street i na Bahnhofstrasse w Zurichu.

Magdalena Maria Bukowiecka

Korzystałam z materiałów z materiałów Luxury Academy

OGÓLNOPOLSKI MIESIĘCZNIK
Rolnicze abc
▪ PORADY SPECJALISTÓW
▪ AGROTECHNICZNE NOWOŚCI
▪ STYL ŻYCIA, NAUKA, ZDROWIE
Dostępny na poczcie, w punktach sprzedaży prasy,
w sieciach sklepów Dino, Społem, Polo Market, Auchan, Chorten, Stokrotka i Real oraz na www.kupgazete.pl i www.e-kiosk.pl

eprasa.pl cf529ce56b

MARIAN, TU JEST JAKBY LUKSUSOWO...

Tak mówi klasyk — niezapomniana Ewa Kasprzyk jako pani Wolańska, żona docenta Wolańskiego w kultowym filmie „Kogel-Mogel II". I rzeczywiście — są takie miejsca na ziemi, nawet bardzo blisko, na wyciągnięcie ręki wręcz — gdzie słowa pani Wolańskiej pasują po prostu jak ulał...!

FOTO: PIXABAY.COM

Główne ulice na całym świecie stanowią epicentrum handlu, prezentując najlepsze luksusowe marki, ekskluzywne butiki i dają niezapomniane doświadczenia zakupowe. Jednak niektóre główne ulice wynoszą przepych na zupełnie nowy poziom, osiągając astronomiczne ceny nieruchomości i przyciągając wymagających klientów z zamiłowaniem do luksusu. Gdzie znajdziemy najdroższe ulice handlowe na świecie, a gdzie w Europie? Gdzie luksus spotyka się z wyrafinowaniem, a pobłażliwość nie zna granic? Oto główne ulice i miejsca, w których luksusowe sklepy detaliczne spotykają się z wymagającymi kupującymi, lubiącymi bogactwo, luksus, przepych — takie zastaw się a postaw się level master...!

Nowy Jork, Piąta Aleja — najdroższa na świecie

Według raportu Bloomberga, znana jako uosobienie luksusu, Piąta Aleja w Nowym Jorku zdobywa koronę jednej z najdroższych ulic handlowych na świecie. Ta kultowa ulica, położona w samym sercu Manhattanu, rozciąga się od 49. do 60. ulicy i jest domem dla znanych luksusowych marek, ekskluzywnych domów towarowych i legendarnych sklepów flagowych. Od Tiffany & Co. po Gucci, od Cartiera po Pradę — Fifth Avenue może poszczycić się niezrównaną kolekcją butików znanych projektantów, które zaspokoją potrzeby najbardziej wymagających klientów na świecie. Prestiż i urok Piątej Alei zapewniły jej reputację obowiązkowego miejsca dla miłośników luksusowej terapii detalicznej. Według doniesień mediów w listopadzie 2022 r. średnie roczne czynsze za sklep przy Górnej Piątej Alei oscylowały wokół 2000 dolarów za stopę kwadratową (0,09290304 metra kw.).

Paryż, Avenue des Champs-Élysées

Synonim paryskiej elegancji, Avenue des Champs-Élysées to kultowy wielki bulwar rozciągający się od Łuku Triumfalnego do Place de la Concorde. Aleja jest pełna ekskluzywnych domów mody, ekskluzywnych sklepów detalicznych i cenionych marek kosmetycznych. Od Louis Vuitton po Dior, od Chanel po Hermès, Avenue des Champs-Élysées oferuje płynne połączenie haute couture, wyśmienitej kuchni i zabytków kultury, dzięki czemu jest miejscem będącym uosobieniem francuskiego luksusu.

Według raportu Main Streets Across the World Avenue des Champs-Élysées w Paryżu we Francji jest uważana za jedną z najdroższych w Europie i szóstą najdroższą na świecie. Według Statisa w czerwcu 2019 r. roczny czynsz za powierzchnię handlową przy Polach Elizejskich wynosił około 1478 dolarów amerykańskich za metr kw.

Londyn, Bond Street

Położona w samym sercu zamożnej londyńskiej dzielnicy Mayfair, Bond Street oferuje szereg ekskluzywnych butików, prestiżowych galerii sztuki i renomowanych domów aukcyjnych. Od znanych brytyjskich marek, takich jak Burberry i Mulberry, po międzynarodowe potęgi modowe, takie jak Gucci i Chanel, Bond Street prezentuje najlepszą modę, biżuterię i akcesoria.

Ponadczasowy urok ulicy, związany z jej skojarzeniami z brytyjską rodziną królewską i bogatą klientelą, podnosi jej status jednej z najdroższych ulic handlowych na świecie. Według Cushman & Wakefield roczny czynsz za powierzchnię handlową przy Bond Street w 2022 r. wyniósł około 1361 dolarów amerykańskich za metr kw.

Causeway Bay, Hongkong

Uważana za jedno z najlepszych miejsc handlowych na świecie, Causeway Bay w Hongkongu może poszczycić się imponującą liczbą ekskluzywnych centrów handlowych, butików znanych projektantów i flagowych sklepów renomowanych luksusowych marek. Od kultowych marek modowych, takich jak Louis Vuitton i Gucci, po prestiżowe domy jubilerskie, takie jak Cartier i Van Cleef & Arpels, Causeway Bay oferuje skarbnicę luksusowych wrażeń.

Strategiczne położenie oraz bliskość luksusowych hoteli i ekskluzywnych dzielnic mieszkalnych sprawiają, że jest magnesem przyciągającym zamożnych klientów i miłośników mody. Według Cushman & Wakefield w styczniu 2023 r. roczny czynsz za powierzchnię handlową w Causeway Bay w Hongkongu wynosi około 1292 dolarów amerykańskich za metr kw.

Bahnhofstrasse, Zurich

Czy to na samo oglądanie wystaw sklepowych, czy na wykosztowanie się do ostatniego grosza — znaczy centyma — Bahnhofstrasse jest miejscem absolutnego przepychu na skalę kosmiczną...! To główna ulica handlowa Zurychu — oferuje ponad kilometrowe możliwości odciążenia portfela i zadłużenia się nie tylko po grobową deskę, ale do kilku pokoleń naprzód...! Na tym długim deptaku, który zaczyna się na stacji, a kończy na brzegu jeziora, sklepy z odzieżą gotową stopniowo ustępują miejsca głównym luksusowym markom. Można zatrzymać się w Confiserie Sprüngli na kawę i skosztować ich specjałów: luxemburgerli (makaroniki) oraz pysznych trufli. Niektórzy wolą konkurencyjną czekoladę Läderach pod numerem 106. Ich batony, sprzedawane na wagę, w oryginalnych i subtelnych smakach — np. różowy pieprz i truskawka — są wyjątkowo pyszne. Nic nie chcę mówić, ale dzięki Bogu — Boże Narodzenie za nami. A to czas, kiedy Bahnhofstrasse jest ozdobiona tysiącami świateł, co nadaje ulicy niemal magiczny wygląd. I jeszcze bardziej szepce do ucha, by spłukać się absolutnie i do cna! A tak wogóle — Bahnhofstrasse to po prostu ulica Dworcowa...

Via Montenapoleone, Mediolan — najdroższa w Europie

To najdroższa ulica w Europie — czynsze za m kw. wynoszą blisko 15 tys. euro. Z niedawnego raportu Cushman & Wakefield, który monitoruje główne ulice handlowe w 92 miastach na całym świecie i opracowuje statystyki ranking najdroższych na podstawie wartości czynszów typu prime, wynika, że mediolańskie ulice handlowe po raz pierwszy przewyższają New Bond Street w Londynie i Avenue des Champs Élysées w Paryżu. ludzie chodzący w ciągu dnia w pobliżu budynku z brązowego betonu Via Montenapoleone w Mediolanie staje na podium jako trzecia najdroższa ulica handlowa na świecie, ze średnimi czynszami na poziomie 14 547 euro za metr kwadratowy rocznie i po raz pierwszy zostaje czołową ulicą handlową w Europie, wyprzedzając New Bond Street w Londynie i Avenue des Champs Élysées w Paryżu, które w światowym rankingu zajęły odpowiednio czwarte i piąte miejsce.

— Via Montenapoleone potwierdziła swoją pozycję jednej z najważniejszych i najczęściej notowanych na liście luksusowych ulic handlowych na świecie, awansując na pierwsze miejsce w Europie, na całym świecie za Nowym Jorkiem i Hongkongiem — mówi Joachim Sandberg, dyrektor Cushman & Wakefield na Włochy. — Wartości czynszów, które są sprzeczne z trendem i wzrosły w stosunku do 2019 r., pokazują, że operatorzy mocno wierzą w lokalizację i znaczenie dalszych inwestycji w sklepy stacjonarne, aby stworzyć „doświadczenie" potrzebne do wzmocnienia ich marki.

— Atrakcja via Montenapoleone po dwóch trudnych latach przenosi Mediolan na szczyt Europy. Pomimo tego, że krótkoterminowe perspektywy gospodarcze nie są różowe, Cushman & Wakefield w dalszym ciągu zauważa zainteresowanie nowych operatorów, którzy skupiają się głównie na sprzedaży detalicznej. Powrót turystów, szczególnie z Ameryki, sprawił, że Mediolan ponownie znalazł się w centrum rynku dóbr luksusowych w Europie — uważa Thomas Casolo, dyrektor ds. handlu detalicznego we Włoszech.

Magdalena Maria Bukowiecka

Korzystałam m.in. z Business Insider

eprasa.pl cf529ce56b

PAJDA MAZUR W ŚRODKU NATURY

Mamy już grono przyjaciół, którzy wracają do nas od kilku lat. I to jest bardzo miłe — mówi Maja Marć, która z mężem Marcinem prowadzi kamping nad jeziorem Szeląg Wielki. Miejsce doceniane przez gości i branżę turystyczną.

Fot. arch. prywatne/Pajda Mazur

Maja Marć i kamping nad Szelągiem

— Od czego zaczęła się historia Pajdy Mazur?

— Zaczęło się od kupna ziemi położonej nad brzegiem jeziora Szeląg Wielki z dostępem do jeziora, właśnie z myślą o inwestycji. Kupiłam tę ziemię w dosyć młodym wieku i długo leżała i czekała, bo ja mieszkałam za granicą przez 12 lat. Tam poznałam swojego obecnego męża. Po narodzinach córki zdecydowaliśmy, że wracamy do Polski. Potem urodził się nasz syn. Plany początkowo były inne, bardziej nastawialiśmy się na dużą restaurację weselną. Ale zaczęliśmy małymi krokami, w miarę swoich możliwości finansowych i przy braku możliwości kredytowych, od pola namiotowego. Potem staraliśmy się uzyskać cztery gwiazdki. To był proces, który trwał około pięciu lat.

— Jak Pajda Mazur rozrosła się, bo dziś oferuje turystom znacznie więcej?

— Słuchaliśmy naszych gości. Najpierw sugerowali, że chcieliby coś zjeść, to pojawiła się budka z jedzeniem. Potem, żeby było do zakwaterowania jednak miejsce zadaszone, bo pogoda bywa zmienna. U nas przecież nieraz przez cały miesiąc pada deszcz. Wtedy postawiliśmy pierwsze trzy drewniane domki. I tak z roku na rok poszerzaliśmy ofertę przez ostatnie 13 lat. Dziś mamy domki drewniane, domki na wodzie, apartamenty, restaurację i pole namiotowe.

— Czy pogoda ma decydujące znaczenie przy prowadzeniu turystycznego biznesu?

— Pogoda decyduje jeżeli mówimy o kampingu. Mamy gości, którzy „siedzą" na mapie pogodowej i jadą tam gdzie świeci słońce, albo przyjeżdżają do nas i po dwóch dniach z deszczem się pakują i uciekają tam, gdzie jest pogoda, przenoszą się. Taka jest natura kampingów. Bardzo ruszył się ostatnio wypoczynek na kampingu, pod namiotem, tak jest od czasów pandemii. Mamy bardzo dużo młodych Polaków, którzy inwestują w dobry sprzęt i zapełniają nam cały kamping. Kiedyś tego nie było. Byli starsi turyści, którzy dawno polubili taką formę wypoczynku, zapaleni kampingowcy, a teraz ruszyli młodzi. Często całymi rodzinami, z małymi dziećmi. Dwa lata temu zrobiliśmy ważną rzecz, podzieliliśmy pole namiotowe na parcele. Goście mają możliwość zarezerwowania określonej przestrzeni. Wybierają na mapce parcelę w konkretnym miejscu i o konkretnej powierzchni. Rezerwują jak pokój w hotelu i przyjeżdżają na gotowe. Co przy małych dzieciach jest ważne, bo te mają się gdzie bawić, a cała rodzina ma własną przestrzeń do wypoczynku.

— Coś panią zaskoczyło w kontakcie z gośćmi? Jakieś nietypowe życzenia czy potrzeby turystów?

— My nie jesteśmy hotelem pięciogwiazdkowym, tylko kampingiem w środku natury. A jedna pani przyszła kiedyś nam pokazać, że w jej drewnianym domku w lesie są... mrówki. Przeszkadzają też komary i pająki. Musimy więc „odkomarzać" i „odpajęczać", bo ludzie tego nie akceptują, nawet w domkach na wodzie... Każą nam czasem zabijać osy czy pszczoły.

— To może nie powinni przyjeżdżać na kamping w lesie i nad jeziorem?

— No właśnie. Tłumaczymy, że to one są u siebie, a my jesteśmy tu gośćmi. Nie wiem, skąd się bierze taka niechęć do owadów. Przecież są pożyteczne. Zaobserwowaliśmy już na przykład, że jak są pszczoły, to nie ma komarów. A obrywa nam się za owady tak, jakbyśmy nie dokonali właściwego zabezpieczenia obiektu.

— Dużo waszych gości to osoby młode, często z małymi dziećmi. Czy macie specjalną ofertę dla takich gości?

— Tak. Specjalizujemy się w rodzinnym wypoczynku. Również dlatego, że jak zaczynaliśmy, to sami mieliśmy małe dzieci. Nie bardzo mieliśmy co z nimi zrobić. Na pierwsze animacje moje dzieci i pół naszej rodziny przychodziło, a ja mogłam skupić się na pracy.

— Goście bardzo chwalą waszą kuchnię...

— Rzecz w tym i to było przeze mnie przemyślane, że chciałam się skupić na takiej obsłudze gości, jaką sama chciałabym otrzymać. Nie ma więc mowy o jakichś gotowych zapiekankach, czy tradycyjnej kiełbasce na tacce. Restauracja serwuje dania przygotowane na miejscu, przez dobrego kucharza, z lokalnych produktów. Jest deska ryb regionalnych, potrawy świeżo przygotowane. Zupki są jak u mamy, pierogi jak w domu. Jak jest sos kurkowy, to ze śmietaną 36 procentową... Nigdy nie poszliśmy na łatwiznę. Dlatego też ludzie wracają.

— Co jeszcze lubią wasi goście?

— Przygotowujemy dla najmłodszych animacje, mamy wieczory z muzyką na żywo. Tak jak obiecujemy, tak robimy. I przyjmujemy gości ze zwierzętami. Jak ktoś nie chce się rozstawać ze swoim ulubieńcem, to do nas może go zabrać na urlop.

— Jak wygląda pani dzień pracy w pełni sezonu, przy dużej liczbie gości? Trzeba się zrywać o świcie?

— Nieee... W sezonie pracuję od ósmej rano do godziny 19, mamy zmiany na recepcji. Mam zaufaną pracowniczkę, która to świetnie ogarnia i reaguje od razu na potrzeby naszych gości. My z mężem dbamy o zakupy do restauracji i trochę mijamy się w pracy. Mąż w sezonie zostaje w pracy do późnego wieczora.

— Czy to jest dziś rodzinny biznes?

— Tak. Prowadzimy Pajdę Mazur razem z mężem Marcinem, już pomaga nam córka, syn rośnie i też już w tym uczestniczy.

— Co jest najtrudniejsze w tym biznesie?

— Najtrudniej jest znaleźć ekipę do pracy. Biznes sam w sobie nie jest trudny, chociaż wymagający i czasochłonny. Po tylu latach mogę powiedzieć, że najtrudniejsze jest znalezienie ludzi do pracy. Bazujemy na młodych ludziach, studentach, bo inni nie są zainteresowani pracą sezonową, a taką możemy zaproponować. To z kolei więcej wymaga od nas, bo jednak wymagają więcej uwagi przy braku doświadczenia. Poza tym, dla nich jest też tak dużo propozycji w miastach, jeśli chodzi o pracę dorywczą, że nie chce im się podróżować do ośrodka za miastem. Rozumiem też, że wolą pracę stałą a nie sezonową.

— Co pani sprawia największą satysfakcję z prowadzenia takiego biznesu?

— Zadowolenie gości i ci sami goście powracający od lat. Mamy już grono przyjaciół, ludzi, którzy wracają do nas od kilku lat. I to jest bardzo miłe. Jest to wdzięczna praca. Poza tym, nasi goście są tu na wakacjach, są wyluzowani i to jest fajne.

— A jak wygląda wasze życie poza sezonem?

— W tym roku pierwszy raz wypoczywamy całą zimę. Wracamy do pracy dopiero w marcu. Wcześniej mieliśmy działalność przez cały rok, ze świętami, sylwestrem i pobytami zimowymi. Ale po tylu latach pracy na okrągło, musimy trochę odpocząć.

Kamping Pajda Mazur w Kątnie po raz kolejny znalazł się w gronie laureatów konkursu na najlepszy camping w Polsce „Mister Camping", zdobywając II miejsce w tegorocznej edycji konkursu. W październiku br. otrzymał też wyróżnienie podczas Wojewódzkich Obchodów Światowego Dnia Turystyki.

Barbara Chadaj-Lamcho

eprasa.pl cf529ce56b

Krzyżówka klasyczna z hasłem

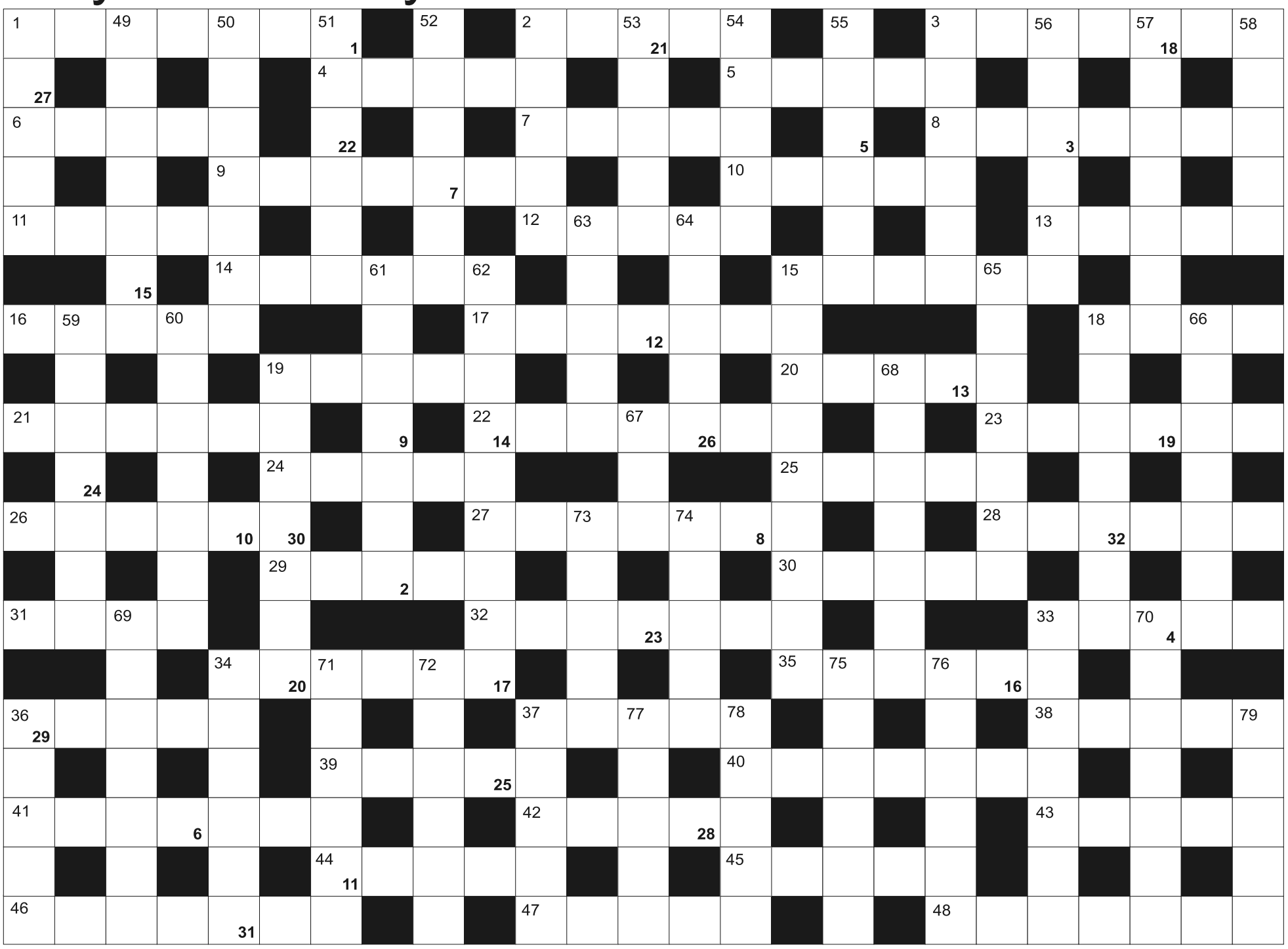

Litery z pól ponumerowanych od 1 do 32, utworzą rozwiązanie - przysłowie:

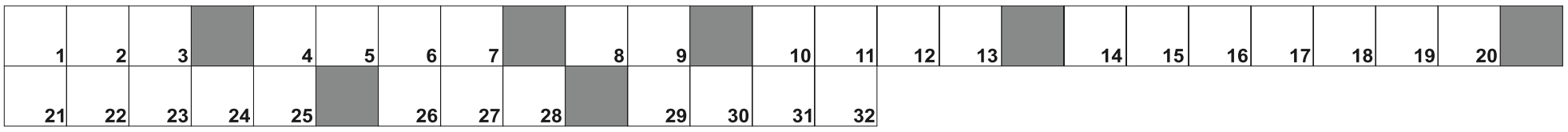

POZIOMO:
1) nadziewana czekolada, 2) Kazimierz honorowy obywatel Olsztyna, 3) odraza, wstręt, 4) skrzyżowanie o ruchu okrężnym, 5) chmura, 6) jezioro między osiedlami Dajtki i Likusy w Olsztynie, 7) brat Polelum, 8) tkanka okrywająca kość, 9) benzyna silnikowa, 10) Kruk, honorowy obywatel Olsztyna, 11) siedziba greckich bogów, 12) chwast zwany świńską trawą, 13) Krystyna, aktorka i reżyser, 14) młot do blachy, 15) ostre w magazynku, 16) Włodarczyk, rekordzistka w rzucie młotem, 17) bywa ślepa, 18) uderza o brzeg, 19) użytkownik Ienna, 20) Wolnego Tybetu w Olsztynie, 21) przysmak pandy, 22) dobry - spełniany przez miłosiernego człowieka, 23) efekt zgniatania, 24) tłum, gromada, 25) pływa po jeziorze, 26) duży palec u nogi, 27) pudło na rój pszczeli, 28) roślina na olej, 29) stromo, spadzisto, 30) niejeden na polu golfowym, 31) zakazany temat, 32) czarno-białe ciastko z kremem, 33) oczko w pierścionku, 34) wieś w gminie Dywity w powiecie olsztyńskim, 35) buraki z chrzanem i octem, 36) model Opla, 37) gwóźdź do podkowy, 38) dawna złota moneta 39) sędzia konkursowy, 40) potocznie gramofon, 41) żołnierz Armii Krajowej, 42) w pęczku włoszczyzny, 43) dziura, 44) krótki japoński wiersz, 45) jaszczurka z Komodo, 46) kraina między Wogezami a Renem, 47) koteria, klika, 48) stan w USA z Montgomery

PIONOWO:
1) miejsce pracy urzędnika, 2) materiał na miękkie kurtki, 3) zaliczka, 15) uzbierać, ściągnąć, naściągać, 18) tkanina na ciepłe koszule, 19) i zachody słońca, 33) personalna w biurze 34) Marcin, satyryk, 36) śnieżna na drzewach, 37) polski ciągnik, 49) stolica Gruzji, 50) naklejka, etykieta, 51) jezioro Ukiel w Olsztynie inaczej, 52) choroba gardła, 53) hiszpańskie miasto partnerskie Olsztyna, 54) polski producent rowerów, 55) odbicie piłki głową, 56) silne przeżycia uczuciowe, 57) chodzi w niej ksiądz, 58) kolczasta jaszczurka, 59) wodospad na granicy Kanady i USA, 60) Aleja Obrońcow ... w Olsztynie, 61) organizm cudzożywny, 62) zakulisowy, poufny, sekretny, 63) hołota, barbarzyńcy, 64) teatralny lub ogórkowy, 65) Dominikański w Gdańsku, 66) rodzina jaszczurek z Galapagos, 67) japońska moneta, 68) na nich słuchawka, 69) Bartłomiej inaczej, 70) główka z nasionkami, 71) dźwignia, korba, 72) siła towarzysząca ruchowi, 73) Geritz, biskup warmiński, 74) bułgarskie wino musujące, 75) kubeł, 76) dżinsowa kurtka, 77) atak bombowców, 78) stadium rozwojowe owada, 79) w niej zakupy

SUDOKU

	9	5			1			8
	3			9	2			1
	4		7					2
3			6		5		4	9
7		1		4	8			3
					7			
		3						
		4		2			3	
5	2	8		7	6		9	

049

				9		6		
		8					3	
9	3			2			5	
5			1			8		2
	2	3	9	8				
	8	9	5			4	6	
8		2	3					1
		6				3	7	
3	7	5						

050

				3			2	
	2				9		4	3
7		3	1			9	8	
	9			1				5
		1	4			8	3	9
	7		2	9	8	1	6	
	4	2			1		5	
		7			5	6		
					2			8

051

eprasa.pl cf529ce56b

Fot. mat. org.

5 STYCZNIA
Karnawałowe Magic Show z Gwiazdami Światowej Iluzji
Olsztyn
Podczas noworocznego tourne zawitają do Olsztyna prawdziwe gwiazdy światowej iluzji. W sali koncertowej Auditorium Maximum będzie można zobaczyć niesamowite show artystów z grupy Champions of Illusion, gdzie triki i sztuczki znane dotąd tylko z ekranu telewizora będą dosłownie na wyciągnięcie ręki.
Godz. 19.00, Auditorium Maximum Olsztyn, al. Wojska Polskiego 13.

5 STYCZNIA
Enej, kolędy i Wy
Olsztyn
Na kilka dni przed świętami Bożego Narodzenia zespół Enej wyrusza w swoją kolejną świąteczną trasę koncertową po całej Polsce. Zespół zagra najpiękniejsze, najbardziej znane i najbliższe naszym sercom polskie kolędy i pastorałki w autorskich aranżacjach.
Godz. 19.00, Aula Widowiskowo-Konferencyjna im. Anny Wasilewskiej, ul. Kościńskiego 11.

5 STYCZNIA
Koncert: PATMA
Olsztyn
PTM - Poetic avant jazz folk. Głos, wiolonczela, kontrabas, perkusja. Czułość i absurd. Toruńsko-Łódzki projekt brzmiący drewnem, wrażliwością i swobodą.To opowieść muzyczna o wnętrzu człowieka. Wspólne granie zaczęli na początku 2023 roku od swobodnych improwizacji, które później stały się inspiracją do stworzenia kompozycji. Poruszają się pomiędzy jazzem, sonoryzmem, eksperymentem, piosenką aktorską, smyczkowymi melodiami oraz rytmicznymi i transowymi groovami.
Godz. 20.00, LAS, ul. Prosta 38.

5 STYCZNIA
Koncert Marszałkowski – Z muzą, czarem i temperamentem
Olsztyn
W programie najpiękniejsze arie z oper i operetek m.in.
Johann Strauss /syn – Uwertura do operetki Zemsta nietoperza
Franz Lehár – Aria Giuditty Meine Lippen z operetki Giuditta
Imre Kálmán – Uwertura do operetki Hrabina Marica
Imre Kalman – Czardasz Silvy z operetki Księżniczka Czardasza
Jacques Offenbach – Aria Pericholi Aria ze śmiechem z operetki La Perichola
Jacques Offenbach – Barkarola z I aktu opery Opowieści Hoffmanna
Godz. 19.00, Filharmonia Warmińsko-Mazurska im. Feliksa Nowowiejskiego, ul. Głowackiego 1.

5 STYCZNIA
Charytatywny koncert świąteczny
Olsztyn
„Nasze Betlejem" to wyjątkowy charytatywny koncert świąteczny na rzecz Filipa Cudnocha, który choruje na stwardnienie rozsiane. Świąteczny repertuar zaprezentuje schola „Perełki Wiary" - młodzież i dorośli, zapraszają na nastrojowy wieczór przy piosenkach, których nie usłyszycie w świąteczne dni w kościele.
Godz. Kościół pw. św Józefa | Olsztyn ul. Jagiellońska 41.

6 STYCZNIA
One Night of Terror: Trzech Króli Edition
Olsztyn
One Night of Terror to rozpoczynający się cykl imprez zrzeszający widownię, która gustuje w mocnym tempie i ciężkim brzmieniu. Podczas imprez spodziewajcie się najlepszych DJ'ów z całej Polski, którzy reprezentują sceny Hardtechno i Hardcore.
Godz. 22.00, Klub Futro, ul. Seweryna Pieniężnego 5.

6 STYCZNIA
The Metropolitan Opera – Verdi „Nabucco"
Olsztyn
Wznowienie | Starożytny Babilon ożywa na scenie Met w tej pełnej rozmachu inscenizacji. W roli potężnego władcy Nabucca (Nabuchodonozora) po raz pierwszy w nowojorskiej operze wystąpi baryton George Gagnidze. Partnerować będzie mu ukraińska sopranistka Liudmyla Monastyrska, która ponownie wcieli się w intrygującą postać mściwej córki króla – Abigaille.
Godz.18:55, sala koncertowa Filharmonii.

6 STYCZNIA
SERIO?! & AkademiA
Olsztyn
Serio!? to trójmiejski projekt pop-rockowy, ubarwiony obficie elementami funk i soul. W ich twórczości usłyszycie inspiracje takimi artystami jak John Mayer, Red Hot Chilli Peppers, Lenny Kravitz, Krzysztof Zalewski.
Stawiają na ponadczasowe brzmienie gitar elektrycznych w solidnym jak rozkład szwajcarskich pociągów rytmie basu i perkusji, dopełnione silnym i lirycznym męskim wokalem.
AkademA - Heavy Rock'n'roll band z Olsztyna. Autorskie melodyjne granie bez granic, rock, progresja, funk, melodyjny punk, elementy heavy metalu.
Godz. 21.00, Carpenter Inn Irish Pub, ul. Stare Miasto 3.

7 STYCZNIA
Inteligenci
Olsztyn
Inteligenci to komediodramat teatralny w gwiazdorskiej obsadzie, która w prosty, a zarazem prowokujący do myślenia sposób zadaje trudne pytania. Czy mimo różnic w poglądach i sposobie życia współczesna rodzina może się porozumieć? Inteligenci" w uniwersalny sposób pokazuje losy rodziny i porusza problemy, jakie spotykają nas wszystkich. Stereotypy i etykiety, które znamy z mediów („prawak", „lewak", „narodowiec", „feministka") mocno wpływają na nasze życie i nie tak łatwo się ich pozbyć. A co najgorsze – utrudniają nam rozmowy nawet z najbliższymi.
Godz. 16.00, Filharmonia Warmińsko-Mazurska im. Feliksa Nowowiejskiego, ul. Głowackiego 1.

9 STYCZNIA
Koncert Wiedeński z Gwiazdami
Olsztyn

Zapraszamy Państwa w podróż do roztańczonego, magicznego Wiednia oraz energetycznego Nowego Jorku, gdzie będą rozbrzmiewać najpiękniejsze arie, duety, walce i polki Johanna Straussa, Franca Lehara, Imre Kalmana a także największe szlagiery musicalowe, filmowe i światowe przeboje wszech czasów.
Godz. 16.00/19.00, sala koncertowa Filharmonii.

10 STYCZNIA
Wszystkie Drogi Prowadzą do Rzymu
Olsztyn
Chcemy zaprosić Państwa na ten magiczny wieczór z muzyką powstającą od Turynu do Sycylii, skąpany w śpiewności języka włoskiego, z udziałem zagranicznych wokalistów – odtworzymy tam razem atmosferę najsłynniejszych koncertów w San Remo. Pomogą w tym przeboje takie jak „Quando, quando", „Felicità", „Miserere", „Parole, parole", z których większość opowiada o miłości, bo wiadomo – jak piosenka włoska, to „Grande amore" (ten utwór też zabrzmi podczas naszego koncertu).
Godz. 19.00, Filharmonia Warmińsko-Mazurska im. Feliksa Nowowiejskiego, ul. Głowackiego 1.

10 STYCZNIA
Stand up: Michał Leja w programie „Chciałbym się mylić"
Olsztyn
Michał Leja to stand-uper, improwizator i twórca wielu formatów komediowych, który szturmem zdobył sympatię publiczności w całej Polsce oraz uznanie środowiska komediowego. Niecodzienne spojrzenie na świat, świetna interakcja z publicznością oraz otwartość na inne formy sprawiają, że każdy występ Michała to rozrywka na najwyższym poziomie.
Godz. 19.00, Scena Zgrzyt, ul. Nowowiejskiego 15.

12 STYCZNIA
Koncert Symfoniczny
Olsztyn
Norbert Twórczyński – dyrygent
Karolina Nowotczyńska – skrzypce
Orkiestra Symfoniczna Filharmonii Warmińsko-Mazurskiej
Program:
Aleksander Tansman – muzyka do baletu Bric à brac
Astor Piazzolla – Las Cuatro Estaciones Porteñas (oprac. Leonid Diesiatnikow)
Godz. 19.00, Filharmonia Warmińsko-Mazurska im. Feliksa Nowowiejskiego, ul. Głowackiego 1.

HELIOS REPERTUAR
Centrum Handlowe Aura, Olsztyn, al. Piłsudskiego 16

HELIOS
tel. 89 535 20 30
108422otbr-a-M

Wtorek, 2 stycznia
FERRARI / napisy: 20:00
FERRARI / napisy: 13:00, 16:00, 19:00
DREAM SCENARIO / napisy: 17:30
DREAM SCENARIO / napisy: 13:45, 20:15
AQUAMAN i zaginione królestwo / dubbing: 14:45
AQUAMAN i zaginione królestwo / dubbing: 12:30, 18:00
AQUAMAN i zaginione królestwo / napisy: 15:15, 20:45
GRA W OPĘTANIE / napisy: 19:15
WONKA / familijny / od 10 lat / dubbing: 12:00
WONKA / familijny / od 10 lat / dubbing: 14:15, 17:00, 18:30
WONKA / familijny / od 10 lat / napisy: 13:30, 19:45
CHŁOPI: 16:30
TROLLE 3 / dubbing: 12:00, 15:30, 17:45
ŻYCZENIE / familijny / od 6 lat / dubbing: 13:15, 16:15

eprasa.pl cf529ce56b

NIERUCHOMOŚCI

DOM.WM.PL

SPRZEDAM

mieszkania

OLSZTYN, Zatorze, Małeckiego, 42 m2, 359000 zł, 2 pok., 2-pokojowe mieszkanie na parterze z dużą loggią , ogrzewanie miejskie , rozkładowe , do zamieszkania . Możliwość dokupienia dodatkowo miejsca parkingowego . Więcej 603 584 180, *53/**AS.***

OLSZTYN, Zatorze, Puszkina, 43,30 m2, 318000 zł, 2 pok., 2-pokojowe mieszkanie z dużym balkonem na 3p/4 , Mieszkanie dla młodej rodziny , czynsz z funduszem 600 zł . więcej www.as.olsztyn.pl 603 584 180 AS Małgorzata Dyrda lic. 3079, *36/**AS.***

OLSZTYN, Zatorze, Moniuszki, 44,70 m2, 340000 zł, 2 pok., Mieszkanie na 2p/ 41m w tym piwnica 3,70 . Sprzedaż lub zamiana na 2-pokojowe na Jarotach AS 603 584 180, *42/**AS.***

OLSZTYN-SŁUPY, 37,51 m2, 342 000 zł, 2 pok., 2019 rok, Mieszkanie 2-pokojowe w nowym bloku wykończone pod klucz zabudowa kuchni i sprzęt AGD. W cenie garaż podziemny i parking. Położone 10 minut do centrum, 2 linie autobusowe, okolice lasu i jeziora., *10/**RYN***

OLSZTYN-SŁUPY, 42,22 m2, 365 000 zł, 2 pok., 2019 rok, Mieszkanie 2-pokojowe w nowym bloku z zabudową kuchni i agd, wykończone pod klucz z garaże podziemnym i miejscem postojowym, dobra komunikacja z miastem 2 linie autobusowe, okolice lasu i jeziora, *24/**RYN***

OLSZTYN-SŁUPY, 52,39 m2, 416 000 zł, 3 pok., 2019 rok, nowe mieszkanie dwupoziomowe w nowym bloku z zabudową kuchni i sprzętem agd,garażem podziemnym i miejscem parkingowym, dogodny dojazd 2 autobusami 10 min do centrum miasta, w okolicy las i jezioro, *16/**RYN***

OLSZTYN-SŁUPY, 64,93 m2, 479 000 zł, 3 pok., 2019 rok, mieszkanie 3-pokojowe dwupoziomowe wykończone pod klucz z zabudową kuchni i sprzętem agd garażem podziemnym i parkingiem. dogodny dojazd 2 linie autobusowe,położone okolice lasu i jeziora, *58/**RYN***

domy | siedliska

MICHAŁKI, Gm. Pasym Michałki, 110 m2, 385000 zł, 5 pok., 1985 rok, Szereg skrajny we współwłasności w malowniczej wsi Michałki z widokiem na jezioro . Więcej www.as.olsztyn.pl 603 584 180 Małgorzata, *53/**AS.***

MOSTKOWO, Mostkowo Gm. Łukta, 153 m2, 299000 zł, 5 pok., Połowa domu z działką 4400 m . stodołą , oborą sprzedaż lub zamiana na mieszkanie 2-pokojowe . Mogą spokojnie mieszkać 2 rodziny góra , dół .Więcej www.as.olsztyn.pl 603 584 180, *42/**AS.***

OLSZTYN, Brzeziny, 400 m2, 1600000 zł, 9 pok., 1985 rok, Dom wolnostojący duży doskonały dla dużej rodziny lub pod działalność na ładnej działce 1185m. nieruchomość , utrzymana zadbana . Więcej 603 584 180 Małgorzata Dyrda lic.3079, *75/**AS.***

OLSZTYNEK, 550000 zł, budynek 100m2 oraz dwie działki 605m2 i 942m2, pełne uzbrojenie, cena 550 tyś zł polecam, *53/**RYN***

OLSZTYN-GUTKOWO, Gutkowo, 147 m2, 750000 zł, 6 pok., dom bliźniak 147m2, działka 479m2, nowy, stan deweloperski , odebrany do użytku, 6 pokoi, ładne osiedle domków jednorodzinnych , ulica z kostki cena 750.000,00 zł, *23/**RYN***

OLSZTYN-KIEŹLINY, Kieźliny, 151 m2, 750000 zł, 6 pok., dom bliźniak 151m2, działka 441m2, osiedle leśne, odebrany do użytku, ładnie położony z widokiem na staw, stan deweloperski cena 750.000,00 zł, *22/**RYN***

OLSZTYN-SŁUPY, 3330 m2, Dom nowy mieszkalny wielorodzinny w Słupach, powierzchnia użytkowa 3330m2, *55/**RYN***

OLSZTYN-WADĄG, Wadąg, 134 m2, 750000 zł, dom bliźniak, 6 pokoi, nowy, stan deweloperski, odebrany do użytku, cicha spokojna okolica w osłonie lasu cena 750.000,00 zł, *26/**RYN***

OLSZTYN-WADĄG, Wadąg, 138 m2, 750000 zł, 5 pok., dom bliźniak 5 pokoi,138m2, działka 369m2, 750.000,00 zł, nowy, stan deweloperski odebrany do użytku,osiedle domków jednorodzinnych, *21/**RYN***

SĘTAL GM. DYWITY, 143,66 m2, 760000 zł, 4 pok., Dom wolnostojący stan deweloperski rok 2022 pow.działki 1039m2,doprowadzona woda, prąd, przydomowa oczyszczalnia. W okolicy zabudowa jednorodzinna z widokiem na jezioro i las. Atrakcyjna oferta, *55/**RYN***

SĘTAL GM. DYWITY, 143,66 m2, 760000 zł, 4 pok., Dom wolnostojący stan deweloperski rok 2022 pow.działki 1001m2,doprowadzona woda, prąd, przydomowa oczyszczalnia. W okolicy zabudowa jednorodzinna z widokiem na jezioro i las. Atrakcyjna oferta, *56/**RYN***

SĘTAL GM. DYWITY, 143,66 m2, 760000 zł, 4 pok., Dom wolnostojący stan deweloperski rok 2022 pow.działki 915m2,doprowadzona woda, prąd, przydomowa oczyszczalnia. W okolicy zabudowa jednorodzinna z widokiem na jezioro i las. Atrakcyjna oferta, *57/**RYN***

działki | grunty

BARCZEWO, Ruszajny, Ruszajny, 4,56 ha, 480000 zł, Działka 4,56 ha ogrodzona w całości , obsadzona drzewami na działce las i miejsce na siedlisko od Barczewa 1,30 km a praktycznie to Barczewo www.as.olsztyn.pl 603 584 180, *51/**AS.***

DRWĘCA, Gm. Lidzbark Warmiński, 27000 m2, 140000 zł, Działka rolna 2,70 ha równa , sucha obecnie łąka . Więcej 603 584 180, *55/**AS.***

FRĄCZKI, 17895 m2, 12 zł/m2, Malownicza działka z warunkami zabudowy. Otoczenie domków jednorodzinnych. Media: woda i prąd. Dojazd droga asfaltową. Polecam!!! (89)5338900, *34/**RYN***

GADY, 35 zł, Gady działki budowlane wielkości:3055m2,3944m2, 5151m2,7100m2,1,72HA media prąd, woda, możliwość zabudowy, atrakcyjne położenie 35,00 zł/m2 895338900, *28/**RYN***

GAMERKI WIELKIE, 3347 m2, 20 zł/m2, Malownicza działka z możliwością zabudowy. Media: woda i prąd. Położona około 150m od jeziora. Polecam!! Okazja! (89)5338900, *36/**RYN***

GIEDAJTY, 3188 m2, 150000 zł, Malownicza działka z ważnymi warunkami zabudowy na dwa domy jednorodzinne, budynek gospodarczy oraz garaż. Media: woda, prąd i kanalizacja. Gorąco polecam!! (89)5338900, *37/**RYN***

MYKI, 1200 m2, 215500 zł, Działka budowlana uzbrojona, plan zagospodarowania przestrzennego, ładnie położona na osiedlu domków jednorodzinnych. Polecam, *64/**RYN***

MYKI, 950 m2, 161500 zł, Działka budowlana uzbrojona, plan zagospodarowania przestrzennego, ładnie położona na osiedlu domków jednorodzinnych., *62/**RYN***

OLSZTYNEK, dwie działki budowlane 605m2; 942m2, uzbrojone, bardzo ładnie położone, cena 480000,00 zł,polecam, *30/**RYN***

PITYNY, Gm. Miłakowo, 6,70 ha, 270000 zł, 2 działki we wsi Pityny gm. Miłakowo oznaczone jako łąki , Więcej www.as.olsztyn.pl 603 584 180, *54/**AS.***

RÓŻNOWO, 1000 m2, 100 zł, Różnowo pięć działek budowlanych, malownicza okolica, oddzielny plan zagospodarowania przestrzennego, wszystkie media, cena 100 zł/m2 . Wielkości dzałek od 1000m2 do 1400m2. tel.89 533-89-00 RYN/31, *31/**RYN***

RUNOWO, Gm. Lidzbark Warmiński, 5323 m2, 245000 zł, Działka we wsi Runowo zabudowana budynkami murowanymi . 603 584 180, *52/**AS.***

SPRĘCOWO, 1772 m2, 90 zł/m2, Atkacyjna działk budowlana z warunkami zabudowy, położona na nowym terenie budowlanym. W pobliżu staw Media: prąd,wodaPolecam 0895338900, *25/**RYN***

WÓJTOWO, 1721 m2, 120000 zł, Dobrze usytuowana działka w cichej i spokojnej okolicy. Dobry dojazd. Aktualny plan zagospodarowania przestrzennego. Atrakcyjna cena zapraszam!!! (89)5338900, *12/**RYN***

lokale użytkowe

OLSZTYN, 15077 m2, Nieruchomość handlowo-usługowa o pow. 15077m2, pow. użytkowa 6000m2 pozwolenie na działalność wielo-powierzchniowa obiektu handlowego.przy głównej drodze w pobliżu Komfortu, OBI, LIDL .TEL.515-247-987, *43/**RYN***

OLSZTYN, Jaroty, 423 m2, 1400000 zł, Lokal idealny na przedszkole, żłobek, biuro, szkołę. Opłaty 450,00 zł. Idealne położenie, dobrze skomunikowany. OKAZJA POLECAM!!!!!, *60/**RYN***

OLSZTYNEK, Budynek 100m2, dwie działki 605m2, 942m2, pełne uzbrojenie,dobra lokalizacjia cena 480 tyś zł polecam, *42/**RYN***

KUPIĘ

mieszkania

OLSZTYN, „AS" Poszukuję dla klientów mieszkania 2-pokojowego na oś. Pojezierze , Centrum możliwość zamiany itp. 603-584-180 , 89 539-02-00, *66/**AS.***

OLSZTYN, 3 pok., Poszukuję mieszkania 3-pokojowego lub 4-pokojowego na Jarotach, Pieczewie, Nagórkach; do III pietra. 603-584-180 lub 89 539-02-00, *55/**AS.***

OLSZTYN, Kupię działkę rolną , budowlaną , rekreacyjną 603 584 180, *51/**AS.***

OLSZTYN, 72 m2, 4 pok., Poszukuję dla klientów 4-pokojowego mieszkania na parterze lub 1p. chętnie Pojezierze , Nagórki , Jaroty lub zamiana Zapraszam 603 584 180, *47/**AS.***

domy | siedliska

" AS" OLSZTYN, POSZUKUJĘ DLA KLIENTA DZIAŁKI REKREACYJNEJ, ŁADNIE POŁOZONEJ LAS, WODA Z DOMKIEM ALE TO NIE WARUNEK DO 20 KM. OD OLSZTYNA. 603-584-180 lub 89 539-02-00, *93/**AS.***

OLSZTYN, Poszukuję dla klientów domu w Olsztynie na oś. Mazurskim , Mlecznym , Likusach , Dajtkach 603-584-180 , 89 539-02-00, *05/**AS.***

działki | grunty

" AS" OLSZTYN, POSZUKUJĘ SIEDLISKA , DOMU NA WSI 603-584-180 , 89 539-02-00, *79/**AS.***

"AS" OLSZTYN, Olsztyn I Okolice, DZIAŁKĘ BUDOWLANĄ REJON OLSZTYN I OKOLICE. 89 539-02-00 LUB 603-584-180 POSIADAM KONKRETNYCH KUPUJĄCYCH. as@as.olsztyn.pl, *500/**AS.***

OLSZTYN- OKOLICE, Olsztyn - Okolice, Kupię działkę budowlaną rejon Olsztyn i okolice 603 584 180, *75/**AS.***

Ryszard Nowoszyński licencja 4186
Licencja 4186
RYNO
NIERUCHOMOŚCI OLSZTYN
ul. Leonharda 5B
tel. 515 247 987, 89 533 89 00
ryno.olsztyn@wp.pl www.ryno.pl
RYN
1419obb1-c-M

Małgorzata Dyrda licencja 3079
AS NIERUCHOMOŚCI
mieszkania-domy-działki-kredyty
Małgorzata Dyrda
10-503 Olsztyn
pl. Konstytucji 3 Maja 3
(vis a vis dworca)
tel. 89 539 02 00, 603 584 180
www.as.olsztyn.pl as@as.olsztyn.pl
AS
619obb1-b-M

JAK ZNALEŹĆ NADAWCĘ OGŁOSZENIA?
Biuro nieruchomości
Olsztyn
ulica.....
tel. .....
BO
TO PROSTE!
Przy każdym ogłoszeniu znajduje się skrót nazwy biura nieruchomości, którego reklama z telefonem i adresem umieszczona jest na górze każdej strony.
BO/2
1219obb1-a-M

WARMIA I MAZURY, Warmia, Poszukuję działki rekreacyjnej z domkiem w atrakcyjnym wypoczynkowym miejscu . Zapraszam do składania ofert to nic nie kosztuje 603 584 180, *85/**AS.***

WARMIA-MAZURY, Poszukuję działki rolnej 603-584-180, *80/**AS.***

DO WYNAJĘCIA

mieszkania

OLSZTYN-SŁUPY, Słupy, 37 m2, 2 pok., Mieszkania do wynajęcia w bloku wielorodzinnym od 37 do 70 m2z podziemnymi garażami 3km od granic Olsztyna, bardzo dobry dojazd, szkoła, sklep, przedszkole.W mieszkaniu wykonana zabudowa kuchni z AGD, *2/**RYN***

lokale użytkowe

OLSZTYN, Leonharda 5B, 2100 m2, Powierzchnia usługowo-handlowa 2100 m2,niezależnie plac 3000 m2,biura 25-300m2, bardzo dobra lokalizacja przy głównej ulicy,atrakcyjna cena Polecam!!!, *1/**RYN***

OLSZTYN, Leonharda 5 B, 336 m2, Lokal handlowo-usługowy przy głównej ulicy na działalność gospodarczą atrakcyjnie położony w atrakcyjnej cenie gorąco polecam/RYN, *50/**RYN***

OLSZTYN, Leonharda 5B, 60 m2, Lokal handlowo-usługowy 60 m2 przy głównej ulicy na działalność gospodarczą ,atrakcyjne położenie, atrakcyjna cena gorąco polecam!, *5/**RYN***

ZAMIANA

mieszkania

OLSZTYN, Zatorze, Katowicka, 30 m2, 123 zł, 2 pok., 2-pokojowe małe mieszkanie 30m/4p. kwaterunkowe z możliwością wykupu . Ogrzewanie miejskie . ZAMIENIĘ NA - większe 3 lub 4 pokojowe , pomogę spłacić dług , więcej www.zamiany.pl 603 584 180, *86/**AS.***

OLSZTYN, 30 m2, 4 zł, „AS" Zamiany Mieszkań , Domów Własnościowych , Lokatorskich , Gminnych Również Zadłużonych Inne Oferty ZAPRASZAM 89-539-02-00 , 0-603-584-180 www.zamiany.olsztyn.pl, *60/**AS.***

OLSZTYN, Jaroty, Mroza, 32 m2, 299000 zł, 1 pok., 2000 rok, Kawalerka z wnęką na sypialnię , dużym balkonem na 1p. ZAMIANA na mieszkanie większe w Olsztynie lub po za miastem , właściciel rozważa również mały lub pół domku więcej 603 584 180, *23/**AS.***

OLSZTYN, Zatorze, Kasprowicza, 35 m2, 1 zł, 2 pok., 2-pokoje , kwaterunkowe 1p , ogrzewanie teraz piecowe ale można zmienić , czynsz na 1-osobę 270 zł ZAMIANA na mniejsze Olsztyn lub Barczewo 603 584 180, *27/**AS.***

OLSZTYN, Zatorze, Moniuszki, 44,70 m2, 320000 zł, 2 pok., Zamienię 2-pok /2p na Moniuszki , ogrzewanie miejskie na podobne na Jarotach 2-pokojowe do 2 piętra ZAPRASZAM 603 584 180, *53/**AS.***

OLSZTYN, Jaroty, Herdera, 48 m2, 360000 zł, 2 pok., 1990 rok, Mieszkanie pełna własność na 3p/48 , łazienka z oknem , balkon ZAMIANA na mniejsze na niskim piętrze , doskonała lokalizacja wszędzie blisko . www.zamiany.olsztyn.pl 603 584 180, *32/**AS.***

OLSZTYN, Zatorze, Poprzeczna, 66,50 m2, 385000 zł, 3 pok., 3-pokojowe mieszkanie do kapitalnego remontu , ogrzewanie miejskie , doskonała lokalizacja . Blisko autobusy , sklepy , szkoła . www.as.olsztyn.pl 603 584 180, *98/**AS.***

OLSZTYN, Zatorze, Poprzeczna, 67 m2, 10 zł, 3 pok., 2000 rok, Na zamianę kwaterunkowe , ładne 3-pokoje mieszkanie dla rodziny . Oczekiwana zamiana na kawalerkę z ogrzewaniem miejskim do 3p. więcej 603 584 180, *43/**AS.***

eprasa.pl cf529ce56b

NIERUCHOMOŚCI ABRYS
Bożena Marcinkowska, licencja 11976
DOMY, MIESZKANIA, DZIAŁKI
KREDYTY
Olsztyn, 11 listopada 7/3
(w pobliżu ratusza, vis-a-vis C.H.Jakub)
tel. 89 523-71-61
664-174-484, 533-023-134
WWW.ABRYS.NIERUCHOMOSCI.PL
ABR
119obb1-b-M

KOMPLEKSON
Nieruchomości, ubezpieczenia
mgr Krystyna Sulejewska
10-512 Olsztyn
ul. Kopernika 29, pok. 215
tel./fax (0-89) 533-56-86
komplekson1@wp.pl
KO.
319obb1-b-M

KOSYL - NIERUCHOMOŚCI
Stanisław Witold Kosyl licencja 7139
pl. Pułaskiego 7, klatka nr 2
„Manhattan", wejście od ul. Kościuszki
kom. 601-82-96-22
tel./fax 089-523-78-78
www.kosyl-nieruchomosci.pl
e-mail: biuro@kosyl-nieruchomosci.pl
KOS
419obb1-c-M

LEGIShouse
NIERUCHOMOŚCI
Emil Kucharski – licencja 16178
Olsztyn, al. Piłsudskiego 2/8 lok.113
tel./fax (89) 650-17-18
tel. kom. 660 590 596
e-mail: nieruchomosci@legishouse.pl
www.legishouse.pl
ALH
219obb1-b-M

JAK ZNALEŹĆ NADAWCĘ OGŁOSZENIA?
Biuro nieruchomości
Olsztyn
ulica.....
tel. .....
BO
TO PROSTE!
Przy każdym ogłoszeniu znajduje się skrót nazwy biura nieruchomości, którego reklama z telefonem i adresem umieszczona jest na górze każdej strony.
BO/2
1219obb1-a-M

SPRZEDAM

mieszkania

OLSZTYN, Śródmieście/Zatorze, Limanowskiego 9, 38,20 m2, 239000 zł, 2 pok., 1961 rok, IIIp./4, ATRAKCYJNE, ciche mieszkanie, duża oddzielna kuchnia 7m2, salon 14m2, sypialnia 8m2, ładny duży balkon. Budynek po termomodernizacji, ładne klatki (nowe piony CO, wod-kan). tel. 660 590 596, *LEG-MS-516/**ALH***

OLSZTYN, Olsztyn, Dworcowa 10, 48,10 m2, 419000 zł, 3 pok., 1970 rok, Mieszkanie w wieżowcu na V piętrze. Powierzchnia 48 m2. Mieszkanie po remoncie, do wprowadzenia. Cena 419 000 złotych. Kontakt 533023134, *ABR 11571/**ABR***

OLSZTYN, Pojezierze/Kormoran, Dworcowa, 48,80 m2, 329000 zł, 2 pok., 1982 rok, 11p /11 (budynek z windą) ATRAKCYJNE!, pięknie wykończone mieszkanie; gotowe do wprowadzenia; bez dodatkowych nakładów, DUŻA kuchnio-jadalnia, salon, sypialnia, łazienka tel.660 590 596, *LEG-MS-49/**ALH***

OLSZTYN, Podgrodzie, Gałczyńskiego, 58,94 m2, 350000 zł, 3 pok., 1985 rok, Komfortowe, I piętro, rozkładowe, kameralne w budynku mieszkają tylko 2 rodziny,balkon loggia,Pilnie sprzedam, *2/2019/**KO.***

OLSZTYN, Jaroty, Boenigkau, 60,4 m2, 60,4 zł, 4 pok., 1980 rok, Mieszkanie przy ulicy Boenigka, metraż 60,4 m2 - cztery pokoje, trzecie piętro. Idealne jako inwestycja - do wynajmu. Cena 446 960 złotych. Kontakt 533023134, *ABR 11715/**ABR***

OLSZTYN, Pojezierze, Dworcowa, 61,50 m2, 437000 zł, 2 pok., 2001 rok, Budynek z 2001 r.! (jedyny budynek w nowej technologii na ul. Dworcowej), I PIĘTRO, 2/3 pokoje (możliwość powrotu do 3 pokoi), duży balkon, niski czynsz 330,17 zł, mieszkanie środkowe tel. 660 590 596, *LEG-MS-504/**ALH***

OLSZTYN, Centrum, Głowackiego, 69,43 m2, 420000 zł, 3 pok., M-4 komfortowe mieszkanie z ogródkiem, miejsce postojowe przy budynku, I piętro, w II kondygnacyjnym budynku, gotowe do wprowadzenia się. Polecam!, *1/2021/**KO.***

OLSZTYN, Podgrodzie/Mleczne, Iwaszkiewicza, 72,20 m2, 499000 zł, 4 pok., 1989 rok, IIIp./IV, ATRAKCYJNE!, cztery oddzielne pokoje, oddzielna kuchnia, łazienka i wc; duży balkon i piwnica 5,70m2. Budynek po termomodernizacji, ładne klatki schodowe; wokół dużo zieleni tel. 660 590 596, *LEG-MS-517/**ALH***

OLSZTYN, Jaroty, Edwarda Turowskiego 8, 93 m2, 599000 zł, 4 pok., 2000 rok, Duże mieszkanie dwupoziomoe przy ul Turowskiego na trzecim piętrze. Pow.93 m2, trzy pokoje, duży salon z jadalnia, dwie łazienki (prysznic i wanna). Dwa balkony.Cena 599000zł.kontakt 664174484, *ABR-11623/**ABR***

OLSZTYN, Centrum, Wyzwolenia, 94,80 m2, 649000 zł, 3 pok., Mieszkanie przy ulicy Wyzwolenia. Pierwsze piętro, bardzo przestronne. Kamenica wpisana do rejestru zabytków, do końca roku możliwość skorzystania z ulgi.Cena 649000zł. Kontakt 533023134, *ABR 11519/**ABR***

STARY OLSZTYN, Bartąg/Stary Olsztyn, Stary Olsztyn, 157,39 m2, 899000 zł, 5 pok., ATRAKCYJNY! DOM z 2014 r., NOWOCZESNA BRYŁA, świetnie utrzymany(stan do wprowadzenia), pięknie zagospodarowana działka, blisko oś. Jaroty, szybki dojazd do centrum Olsztyna tel. 60 590 596, *LEG-DS-512/**ALH***

domy | siedliska

GIETRZWAŁD, Gietrzwałd 33 C, 212 m2, 2499000 zł, 3 pok., Luksusowa rezydencja w Gietrzwałdzie, tuż przy lesie. Dom nowoczesny, parterowy, z garażem.wybudowany w 2020 roku. Pow. działki 24068m2. Zamontowana fotowoltaika. Cena 2499000 zł. Kontak 664174484., *ABR-11508/**ABR***

OLSZTYN, Szczęsne, Szczęsne, 101 m2, 399000 zł, 4 pok., Piękny nowy dom w miejscowości Szczesne w zabudowie bliźniaczej, działka 350m2, jednorodzinny , garaż, stan surowy zamknięty, 4 Pokoje + kuchnia ,łazienka . atrakcyjna cena 399000zł.Polecam!, *12/2021/**KO.***

OLSZTYN, Gutkowo, Bałtycka 176, 150 m2, 590000 zł, 6 pok., 1960 rok, Dom parterowy z uzytkowym poddaszem w Gutkowie o pow.150 m2 - do kapitalnego remontu z roku 1960. Działka ma pow.1448 m2. na działce budynek gospodaczy.Dojazd droga asfaltową. Tel.533023134, *ABR-11598/**ABR***

OLSZTYN, Słoneczny Stok, 250 m2, 859000 zł, 11 pok., 1982 rok, Dom w pobliżu Kortowa, można przekształcić na Mały akademik . 11 pokoi, 3 poziomy, 3 łazienki. Możliwość rozbudowy.Ciepła woda i ogrzewanie miejskie. / www.kosyl-nieruchomosci.pl /Tel. 664-71-31-20, *5/**KOS***

OLSZTYN, Gutkowo, Jastrzębia, 255 m2, 799000 zł, 6 pok., 1980 rok, Dom wolnostojący w Gutkowie, nieopodal jeziora.Podpiwniczony , parter i pierwsze piętro. Możliwość zamieszkania przez dwie rodziny. Powierzchnia domu 255 m2, działka 831 m2. Kontakt 533023134, *ABR-11493/**ABR***

OLSZTYN, Centrum, Lipowa, 263 m2, 1380000 zł, 5 pok., 2001 rok, Dom przy ulicy Lipowej w Olsztynie, podpiwniczony, tuż przy centrum. Pow.263 m2, działka 1452 m2 zagospodarowana. Cena 1380 000 zł. Kontakt 664174484., *ABRDS11385/**ABR***

OLSZTYN, Redykajny, Hozjusza 1A, 425 m2, 3000000 zł, 7 pok., Rzydencja na Redykajnach. Dom wybudowany w roku 2013, nowoczesny z budynkiem garażowym. Dom parterowy z użyt. poddaszem, pow. domu 425 m2, pow.działki 4000 m2. Cena 3000 000 zł. Kontakt 664174484., *ABR_11644/**ABR***

OLSZTYNEK, Świerkocin, Świerkocin, 40000 m2, 450000 zł, Piękne siedlisko nad jeziorem, pow działki 4 ha, budynki gospodarcze do remontu(stodoła , obora) nowy projekt domu, posesja ogrodzona, można kupić działki 30 zł/m 2(od 1500-do 2000 m 2), *4/**KO.***

SZAŁSTRY, Gm Jonkowo, Szałstry, 250 m2, 800000 zł, 6 pok., Siedlisko w miejscowości Szałstry blisko jeziora ,działka 2500m2, + budynki gospodarcze; stodoła, garaż, kurnik, ogród , po remoncie sprzedam cena; 800000 zł Polecam!, *14/201/**KO.***

działki | grunty

GOŁOGÓRA, 3944 m2, 272136 zł, Działka rolna z wydanymi warunkami zabudowy w Gołogórze. Powierzchnia 3944 m 2 - cena 272 136 złotych. Płaska, usytuowana tuż przy drodze. Kontakt 533023134, *ABRGS11214/**ABR***

KRETOWINY, Kretowiny, Kretowiny, 700 m2, 90000 zł, Działka przepięknie położona z widokiem na jezioro. Położona w malowniczym miejscu. Cudowny widok. Działka rolna z przeznaczeniem rekreacyjnym., *11145dz/**KO.***

ŁUGWAŁD, Ługwałd, Ługwałd, 1750 m2, 90 zł/m2, Działka z aktualnym pozwoleniem na budowę. Atrakcyjnie położona . dobry dojazd. W sąsiedztwie zabudowa domów jednorodzinnych. POLECAM, *1295/op/**KO.***

OLSZTYN, 2,5Km Od Olsztyna Wilimowo, Okazja-Pilne, 10686 m2, 95000 zł, 1,1 ha Olsztyn-Wilimowo . Działka rolno -budowlana .Uzbrojona.Dojazd drogą utwardzoną. Bardzo atrakcyjna cena., *dział 4666/**KO.***

SZĄBRUK, Szabruk, Szabruk, 1200 m2, 120000 zł, Działka budowlana objęta MPZP , malowniczy krajobraz, w pobliżu zabudowa jednorodzinna, w niedalekiej odległości wszystkie media (woda, prąd, gaz, kanalizacja). tel. 660 590 596, *LEG-GS-420/**ALH***

lokale użytkowe

OLSZTYN, Jaroty, 423,31 m2, 1590000 zł, 7 pok., 1991 rok, Ip./2, ATRAKCYJNY! SALA 245 m2! + pomieszczenia biurowe. W lokalu prowadzony jest Fitness Club, gotowe szatnie, łazienki, Możliwość nabycia z wyposażeniem i sprzętem siłowym. tel 660 590 596, *LEG-LS-501/**ALH***

SZĄBRUK, Szabruk, Szabruk, 1246,70 m2, 595000 zł, Obiekt produkcyjno-magazynowy składający się z hali produkcyjnej wraz z zapleczem socjalno-biurowym o powierzchni 1246,70 m2, zabudowany na działce 3112 m2.Cena 790 000, 00 zł brutto tel.660 590 596, *LEG-HS-197/**ALH***

garaże

OLSZTYN, Pojezierze, Dworcowa 13, 16 m2, 69000 zł, Garaż (z kanałem) stanowiący segment środkowy w ciągu przyległych do siebie garaży. Garaże położone w głębi osiedla dojazd od ul. Pana Tadeusza, ul.Kołobrzeskiej i ul.Soplicy. Tel. 660 590 596, *LEG-MS-532/**ALH***

KUPIĘ

mieszkania

OLSZTYN, Zatorze, 3 pok., KUPIĘ 2 - 3 pokoje na ZATORZU !!! -- Kupię 2-3 pokoje na Zatorzu !!! -- Kupię 2-3 pokoje na Zatorzu !!! --Może być do remontu !!.--- www.kosyl-nieruchomosci.pl/ tel. 664-71-31-20, *8/**KOS***

OLSZTYN, Centrum, Olsztyn, POSZUKUJEMY do kupna; Mieszkań, Domów, Działek, Siedlisk, dla naszych klientów, w Olsztynie i okolicach Tel.608108174, Pilnie! zadłużone też kupimy. Zadzwoń, *15/2021/**KO.***

OLSZTYN, 40 m2, 2 pok., Poszukujemy mieszkań 1-2 i 3 -pokojowych dla naszych klientów, w różnej lokalizacji... MOGĄ BYĆ DO REMONTU... www.kosyl-nieruchomosci.pl / Kontakt - 664-71-31-20; 601-82-96-22, biuro- 89-523-78-78, *18/**KOS***

domy | siedliska

OKOLICE OLSZTYNA, siedliska tanio, / ***KO.***

OKOLICE OLSZTYNA, 150 m2, Poszukujemy dla naszych klientów, DOMY, SIEDLISKA w różnej lokalizacji... MOGĄ BYĆ DO REMONTU... www.kosyl-nieruchomosci.pl / Kontakt - 664-71-31-20; 601-82-96-22, biuro- 89-523-78-78, *9/**KOS***

DO WYNAJĘCIA

domy | siedliska

OLSZTYN, Oś. Mazurskie, Www.Legishouse.Pl, 170 m2, 4900 zł, 6 pok., 1997 rok, DOM w pełni umeblowany i wyposażony (AGD,RTV); WYSOKI standard; Działka 270 m2; piękny ogród; BLISKO centrum; garaż na dwa pojazdy. Cena najmu 4900 zł + opłaty eksploatacyjne tel. 660 590 596, *151766/**ALH***

RÓŻNOWO, Gmina Dywity, Www.Legishouse.Pl, 230 m2, 4900 zł, 5 pok., Piękny przestronny dom,duża działka,2 garderoby,2 łazienki,garaż na 2 auta.Woda,kanalizacja i sieć gazowa miejska,dojazd drogą asfaltową, w pobliżu posesji przystanek autobusowy. tel.660 590 596, *95679/**ALH***

WORYTY, Woryty, 120 m2, 4900 zł, 4 pok., Do wynajmu nowoczesny dom w Worytach, wybudowany w 2021 roku. Powierzchnia 120 m2, działka 1100 metrów. Salon , otwarta kuchnia, trzy sypialnie, łazienka. Cena 4 900 złotych + media. Kontakt 533023134, *ABR 11561/**ABR***

lokale użytkowe

OLSZTYN, Śródmieście, 11 Listopada 7, 150 m2, 14850 zł, 1 pok., Lokal usługowo - handlowy tuż przy Starówce, narożny o pow.150 m2. Wejście do lokalu z chodnika. Pow. 150 m2 (sala sprzedaży , pomieszczenie magazynowe). Czynsz najmu 99 zł za m2 . Kontakt 533023134, *ABR-11621/**ABR***

OLSZTYN, Jaroty, Wilczyńskiego 17, 57 m2, 2800 zł, 1 pok., Do wynajmu lokal na Jarotach, w ciagu innych loakali użytkowych. Wejście z chodnika, duża witryna. Pow.57 m2 , obecnie w lokalu jest sklep odzieżowy. Czynsz wynajmu 2800 netto. Kontakt 533023134, *ABR-11670/**ABR***

OLSZTYN - BUTRYNY, Zatorze, Borowa, 35,51 m2, 1775,50 zł, 1 pok., 2017 rok, NOWO ODDANY DO UŻYTKU! Parter, witryna bezp. przy ciągu pieszo-komunikacyjnym od ul. Jagiellońskej,parking przed budynkiem.Wejście od ulicy i środka osiedla.Czynsz 1775,50+VAT 23%+opł.,tel 660 590 596, *LEG-LW-384/**ALH***

GO TV #rzetelnaGO

POKAZUJEMY TO, CO NAPRAWDĘ WAŻNE!
1886 2023 137 LAT
SUBSKRYBUJ!
Gazeta Olsztyńska

PRACA

dam pracę

DAM pracę w gospodarstwie rolnym z wyżywieniem i zakwaterowaniem. Okolice Mławy. Kontakt telefoniczny, 530-745-606

PRZYCHODNIA lekarska Olsztyn ul. Dworcowa 4A zatrudni osobę sprzątającą CV składać do 2.01.2024, (89)533-56-63

PRZYJMĘ do pracy w gospodarstwie rolnym, 694-194-504

W gospodarstwie rolnym, wysokie wynagrodzenie, 695-616-300

NIERUCHOMOŚCI

sprzedam

WWW.DOMKIANGIELSKIE.PL 503-103-703

AUTO-MOTO

kupię

SKUP AUT!!! NAJWYŻSZA CENA TEL. 730 750 266

USŁUGI

inne

SZYCIE kołder, 665-434-450

380-31419opb1-b-M

Pani mgr inż.

Aleksandrze Weiss

wyrazy szczerego współczucia z powodu śmierci

Taty

składają koleżanki i koledzy
z Wydziału Matematyki i Informatyki
UWM w Olsztynie

240423opb1-a -P

Z głębokim smutkiem przyjęliśmy wiadomość o śmierci
Naszego Kolegi Architekta

Aleksandra Weissa

Rodzinie i Najbliższym

składamy wyrazy szczerego współczucia
oraz słowa wsparcia i otuchy.

Koleżanki i koledzy z Wydziału Urbanistyki i Architektury
Urzędu Miasta Olsztyna

239623opb1-a -P

Z głębokim żalem przyjęliśmy wiadomość o śmierci

Pani **Joanny Maląg**

Koleżanki, wieloletniej głównej księgowej
Związku Gmin Warmińsko-Mazurskich.

Rodzinie i Bliskim

składamy wyrazy głębokiego współczucia.
Pracownicy Biura, Zarząd Związku
i Przewodniczący Zgromadzenia

239923opb1-a -P

Marcie Szyszko

najszczersze wyrazy głębokiego współczucia
z powodu śmierci

Taty

składają koleżanki z Centrum Polsko-Francuskiego
Côtes d'Armor Warmia i Mazury w Olsztynie

240623opb1-a -P

Łącząc się w żałobie i smutku z powodu śmierci

Ojca

pragniemy przekazać wyrazy głębokiego współczucia
oraz słowa wsparcia
Pani

dr **Barbarze Modzelewskiej**

oraz **Jej Rodzinie i Bliskim**

Współpracownicy z NZMR Modzelewska – Bakun s.c.

240723opb1-a -P

Ze smutkiem przyjęliśmy wiadomość o śmierci
Naszego Wieloletniego Pracownika i Kolegi

Piotra Michno

Wyrazy szczerego współczucia

Rodzinie i Najbliższym

składają Prezes, Zarząd i pracownicy
firmy Aldo w Olsztynie

237423opb1-a-M

Z głębokim żalem zawiadamiamy,
że 28 grudnia 2023 r. odeszła od nas na
zawsze nasza Kochana Żona, Mama i Babcia

Joanna Maląg

Uroczystości pogrzebowe rozpoczną się
4 stycznia 2024 r. (czwartek) o godz 11.00
przy bramie głównej cmentarza
komunalnego przy ul. Poprzecznej, skąd
odprowadzimy Urnę z Prochami Zmarłej
do miejsca spoczynku.

Pogrążona w bólu i żałobie Rodzina

basia -F

Ze smutkiem przyjęliśmy wiadomość o śmierci

ś. † p. **Stefana Ruchlewicza**

Zmarły był wieloletnim członkiem Rady Akcji Katolickiej
Archidiecezji Warmińskiej i prezesem Zarządu POAK w Klewkach.

Łącząc się w cierpieniu z Rodziną

składamy wyrazy szczerego współczucia.

Rada, Zarząd oraz Asystent Kościelny
Akcji Katolickiej Archidiecezji Warmińskiej

240123opb1-a -P

Łącząc się w głębokim żalu,
składamy najszczersze wyrazy
współczucia i wsparcia

Żonie, Dzieciom
i Najbliższej Rodzinie

byłego Dyrektora
Wojewódzkiego Przedsiębiorstwa
Komunikacji Miejskiej
w Olsztynie

Stefana Ruchlewicza

Zarząd, Rada Nadzorcza i pracownicy
MPK sp. z o.o. w Olsztynie

240823opb1-a -P

Kiedy słońce życia zachodzi, gwiazdy pamięci świecą

Koleżance

Wioli Kacprzyk

z powodu śmierci

Taty

wyrazy głębokiego współczucia oraz wsparcia i otuchy
w tych najtrudniejszych chwilach
składają koleżanki i koledzy
z Olsztyńskiego Stowarzyszenia Hospicyjnego „Palium"

237123opb1-a-M

Drogiej Koleżance

Danucie
Ferens-Maksymowicz

wyrazy najgłębszego współczucia z powodu śmierci

Mamy

składają koleżanki z dziekanatu Wydziału Humanistycznego
Uniwersytetu Warmińsko-Mazurskiego w Olsztynie

240223opb1-a -P

ARKA

USŁUGI POGRZEBOWE

ARKA

Elżbieta Michałowska Anna Michałowska

OLSZTYN (Zatorze), ul. M. Zientary-Malewskiej 2A
89 534 72 42, 605 635 908

OLSZTYN (Jaroty), ul. Herberta 16/24
(wejście od Wilczyńskiego, naprzeciw „Medyka")
89 526 66 01, 605 665 909

www.arkaolsztyn.pl

Całodobowy przewóz zmarłych

614619opb1-i-M

ARKADIA

Olsztyn, ul. Jagiellońska 52/85

tel. 89 526 67 53, 665 175 125
całodobowe przewozy zmarłych

www.zuparkadia.olsztyn.pl

Gwarantujemy godną
i kulturalną posługę

103923opb1-c-P

SACRUM

KOMPLEKSOWE USŁUGI POGRZEBOWE

ANDRZEJ DĄBROWSKI
Olsztyn, ul. Limanowskiego 18/2
89 67 77 100, kom. 530 308 308

GODNIE – SOLIDNIE – Z SZACUNKIEM

Całodobowy przewóz zmarłych

320520opb1-d-M

Pani

Marioli Domian

wyrazy szczerego współczucia
z powodu śmierci

Mamy

składają

Zarząd i pracownicy
Spółdzielni Pracy Rolniczo-Handlowej
w Olsztynie

239823opb1-a -P

eprasa.pl cf529ce56b

CO SŁYCHAĆ W STOMILU OLSZTYN?

PIŁKA NOŻNA\\\ Piłkarze Stomilu Olsztyn do treningów wrócą w następny poniedziałek (8 stycznia). Do klubu nie wróci już trener Janusz Bucholc, który przed świętami został zwolniony, a w jego miejsce zatrudniono Bartosza Tarachulskiego.

W tym sezonie II ligi Stomil Olsztyn będzie miał trzeciego trenera. Pod koniec czerwca zeszłego roku zatrudniono Patryka Czubaka, który zastąpił Szymona Grabowskiego. Jeszcze w sierpniu były trener Widzewa II Łódź zrezygnował z pracy z powodów osobistych i w jego miejsce zatrudniono Janusza Bucholca. Były kapitan Stomilu Olsztyn podjął się wyzwania wyprowadzenia olsztyńskiego klubu z strefy spadkowej. Ostatecznie zespół zajął 13 miejsce na koniec rundy. Przypomnijmy jednak, że działacze klubu liczyli, iż w tym sezonie Stomil powalczy o powrót do I ligi.

Dlaczego doszło do zmiany szkoleniowca? - Mamy świadomość, również przez okoliczność zdobytej małej liczby punktów jesienią, że margines błędu jest mały, a zagrożenia namacalne - tłumaczy Arkadiusz Tymiński, prezes zarządu Stomilu Olsztyn. - Możemy nie zrealizować tego o czym od początku głośno mówiliśmy (walka o awans - red.), a w najgorszym wariancie mogą nas wyprzedzić zespoły z dołu tabeli. Biorąc pod uwagę rozmowy i diagnozy po podsumowaniu rundy, podjęliśmy decyzję, że zmiana trenera będzie konieczna. Mam olbrzymie słowa uznania dla Janusza Bucholca, bo wiem w jakich okolicznościach przejmował ten zespół, nie każdy by się na to zdecydował. Na dziś jednak musimy być pragmatyczni w podejmowanych działaniach, żeby wiosną zdobywać jak najwięcej punktów.

Oprócz zmiany na stanowisku pierwszego trenera, Stomil potrzebuje zmian w kadrze zespołu. Janusz Bucholc miał przygotowaną listę zawodników, których chciałby zobaczyć wiosną w zespole, bo chyba nikt nie ma wątpliwości, że bez zmian Stomil nie powalczy o nic więcej jak utrzymanie na trzecim poziomie rozgrywkowym w Polsce.

W tym sezonie piłkarze Stomilu, jak dotąd, nie mają wielu powodów do zadowolenia

Odpowiedzialny za pozyskanie nowych zawodników do Stomilu jest teraz Marcin Kuś, który jeszcze pod koniec rundy jesiennej został dyrektorem sportowym II-ligowca. Razem z Bartoszem Tarachulskim znają się z wspólnych występów w Polonii Warszawa. Póki co w przestrzeni publicznej pojawiło się tylko jedno nazwisko piłkarza, który łączony jest z Stomilem. Mowa o 34-letnim Piotrze Gielu, który w poprzednim sezonie II ligi strzelił 14 goli dla KKS-u 1925 Kalisz. Aktualnie Giel jest graczem Chojniczanki Chojnice, ale po słabej rundzie (tylko jeden gol) otrzymał wolną rękę w poszukiwaniu nowego klubu.

W rundzie wiosennej w barwach Stomilu Olsztyn nie zobaczymy na pewno Marcina Stromeckiego, który jako pierwszy rozwiązał umowę z klubem. Nowych klubów może szukać dwóch zawodników: Yūdai Shinonaga oraz Kacper Kondracki. Japończyk jesienią zagrają w jedenastu spotkaniach w II lidze spędzając na boisku 302 minuty. Kacper Kondracki zagrał w pięciu spotkaniach II ligi, tylko dwa razy wybiegł w podstawowej jedenastce.

Fani olsztyńskiego klubu martwią się, czy na wiosnę w zespole zostanie Filip Wójcik. Poza tym Stomil raczej nie zdecyduje się na wykup z Cracovii Tomasza Bały, który jesienią zdobył zaledwie jednego gola.

Olsztyńscy piłkarze po przerwie świąteczno-noworocznej w klubie spotkają się 8 stycznia i wtedy oficjalnie zostaną przedstawieni nowemu trenerowi. Stomil ma także w drugiej połowie stycznia wyjechać na obóz zagraniczny do Dubaju (Zjednoczone Emiraty Arabskie) i tam spędzić czas na trenowaniu na naturalnych boiskach.

Plan sparingów Stomilu w okresie przygotowawczym nie wygląda zbytnio obiecująco, bo olsztynianie zagrają głównie z trzecioligowcami. Na liście jest m.in. Legia II Warszawa, GKS Wikielec, ŁKS Łomża czy Mławianka Mława. Na koniec przygotowań formę olsztyńskich piłkarzy sprawdzi II-ligowa Olimpia Grudziądz.

EM

PROMOCJA

SZUKASZ **PRACOWNIKA?**

CHCESZ SPRZEDAĆ **MIESZKANIE?**

PLANUJESZ ZMIENIĆ **SAMOCHÓD?**

ZAMIESZCZAJ I PRZEGLĄDAJ!

TWOJE OGŁOSZENIE ZOBACZY

PONAD 1 000 000 OSÓB

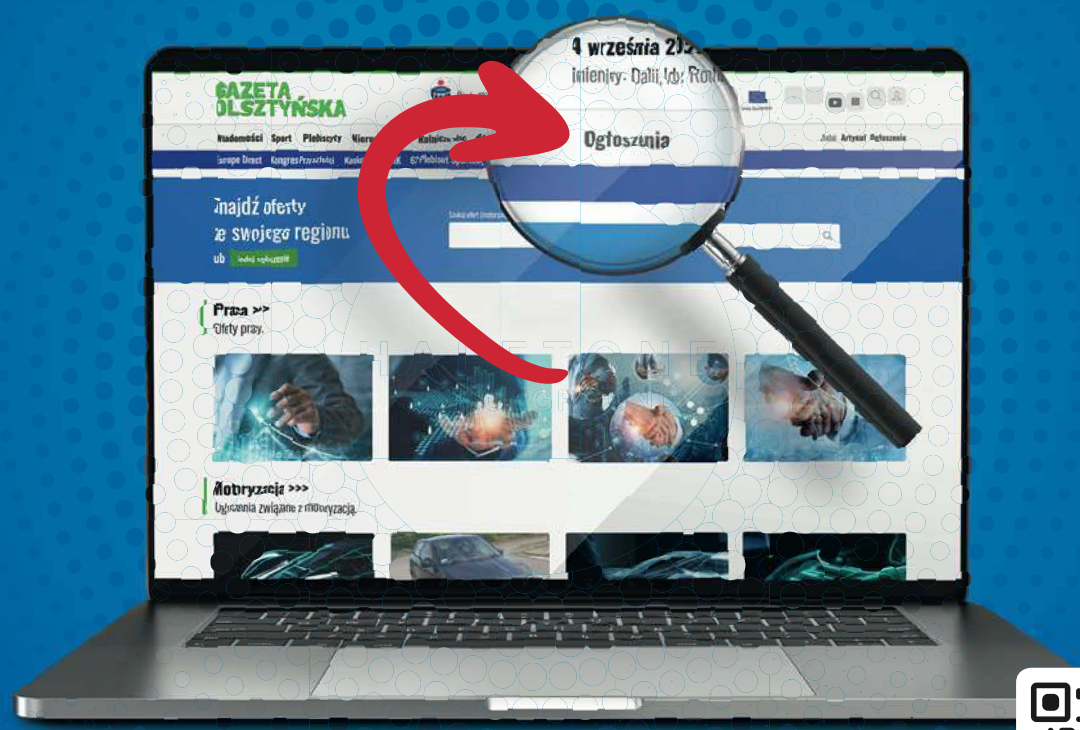

GAZETAOLSZTYNSKA.PL/**OGLOSZENIA**

6623otbp-e -P

eprasa.pl cf529ce56b

NISKIE LOTY POLSKICH ORŁÓW

SKOKI NARCIARSKIE\\\ Aleksander Zniszczoł był 20., Piotr Żyła 21., Kamil Stoch 24., a Dawid Kubacki 33. w drugim konkursie 72. Turnieju Czterech Skoczni w Garmisch-Partenkirchen. Triumfował Anze Lanisek. Liderem cyklu pozostał Andreas Wellinger.

W pierwszej serii Zniszczoł (128 m i 123,1 pkt) wygrał rywalizację z Finem Niko Kytosaho, a Stoch (130 m i 121,6 pkt) był lepszy od ubiegłorocznego zwycięzcy - Norwega Halvora Egnera Graneruda. Kubacki (128 m i 118,5 pkt) przegrał pojedynek z Johannem Andre Forfangiem z Norwegii, natomiast Żyła (126 m i 124,5 pkt) był gorszy od Laniska, ale awansował do drugiej serii jako „szczęśliwy przegrany".

„Cieszę się, że tak zaczął się ten rok. To pokazuje, że się da i wróciłem na dobre tory. Mój skok w drugiej serii był bardzo dobry, natomiast w pierwszej się trochę zagotowałem. Za bardzo się skupiłem i spóźniłem ten skok, więc nie było odpowiedniej rotacji" - skomentował Zniszczoł w Eurospsorcie.

„Nowy niebieski kombinezon mi pasuje. Widać to po prędkościach. Ten materiał jest dosyć twardy i nie każdy lubi w nim skakać. Jednak jak dla mnie jest super. Ze skoczni w Innsbrucku mam dobre wspomnienia, więc jadę tam z uśmiechem" - dodał najlepszy z Polaków w noworocznym konkursie.

W finale Zniszczoł uzyskał 133 m i 255,4 pkt, Żyła 137,5 m - 254,3 pkt, a Stoch - 133 m i 250,3 pkt.

W Ga-Pa notą 295,8 pkt triumfował Lanisek po skokach na 136 i 137 m. Na podium uplasowali się też Japończyk Ryoyu Kobayashi (137 i 135,5 m - 292,6 pkt) i Wellinger (138 i 137,5 m - 291,4 pkt).

Po konkursach w Oberstdorfie i Garmisch-Partenkirchen liderem TCS z dorobkiem 600,7 pkt jest Wellinger, który ma 1,8 pkt przewagi nad drugim Kobayashim. 28-latek może zostać pierwszym Niemcem, który wygrał Turniej Czterech Skoczni od triumfu Svena Hannawalda w sezonie 2001/02.

Po rywalizacji w Ga-Pa skoczkowie przeniosą się do Austrii. We wtorek w Innsbrucku odbędą się kwalifikacje, a w środę konkurs. TCS zakończy się w sobotę w Bischofshofen.

Wyniki konkursu w Ga-Pa:
1. Anze Lanisek (Słowenia) 295,8 pkt (136,0 m/137,0 m)
2. Ryoyu Kobayashi (Japonia) 292,6 (137,0/135,5)
3. Andreas Wellinger (Niemcy) 291,4 (138,0/137,5)
4. Manuel Fettner (Austria) 288,7 (136,0/138,0)
5. Jan Hoerl (Austria) 281,4 (140,0/128,5)
6. Stefan Kraft (Austria) 276,6 (133,5/132,0)
7. Marius Lindvik (Norwegia) 275,5 (133,5/133,0)
8. Michael Hayboeck (Austria) 273,6 (136,0/141,0)
9. Peter Prevc (Słowenia) 272,6 (127,5/133,5)
10. Pius Paschke (Niemcy) 272,0 (135,5/135,5)

...

20. Aleksander Zniszczoł (Polska) 255,4 (128,0/133,0)
21. Piotr Żyła (Polska) 254,3 (126,0/137,5)
24. Kamil Stoch (Polska) 250,3 (130,0/133,0)
33. Dawid Kubacki (Polska) 118,5 (128,0)

W pierwszym konkursie TCS (29 grudnia 2023 roku) w Obersdorfie zwyciężył Andreas Welllinger, drugi był Ryoyu Kobayashi, a trzeci Stefan Kraft. Najlepszy z Polaków Kamil Stoch zajął 17. miejsce.

Wyniki konkursu w Obersdorfie:
1. Andreas Wellinger (Niemcy) 309,3 pkt (139,5 m/128,0 m)
2. Ryoyu Kobayashi (Japonia) 306,3 (134,5/129,0)
3. Stefan Kraft (Austria) 298,9 (132,5/125,0)
4. Lovro Kos (Słowenia) 289,7 (123,0/139,5)
5. Marius Lindvik (Norwegia) 286,1 (132,0/127,0)
6. Philipp Raimund (Niemcy) 286,0 (128,5/135,0)
7. Karl Geiger (Niemcy) 285,4 (133,5/122,5)
8. Jan Hoerl (Austria) 285,1 (123,5/127,5)
9. Peter Prevc (Słowenia) 282,0 (124,5/138,0)
10. Michael Hayboeck (Austria) 281,4 (131,5/129,0)

...

17. Kamil Stoch (Polska) 267,9 (117,0/133,0)
27. Dawid Kubacki (Polska) 247,8 (112,0/130,0)
28. Piotr Żyła (Polska) 246,5 (113,0/132,5)
35. Paweł Wąsek (Polska) 115,6 (118,0)
37. Aleksander Zniszczoł (Polska) 114,9 (114,5)
47. Maciej Kot (Polska) 105,0 (102,4)

Utytułowane trio: Dawid Kubacki, Kamil Stoch i Piotr Żyła, w tym sezonie skacze zdecydowanie poniżej oczekiwań kibiców

Klasyfikacja generalna PŚ (po 10 z 32 zawodów):
1. Stefan Kraft (Austria) 769 pkt
2. Andreas Wellinger (Niemcy) 607
3. Pius Paschke (Niemcy) 493
4. Karl Geiger (Niemcy) 465
5. Ryoyu Kobayashi (Japonia) 431
6. Jan Hoerl (Austria) 411
7. Anze Lanisek (Słowenia) 365
8. Marius Lindvik (Norwegia) 300
9. Gregor Deschwanden (Szwajcaria) 262
10. Michael Hayboeck (Austria) 244

...

23. Piotr Żyła (Polska) 77
25. Dawid Kubacki (Polska) 68
31. Kamil Stoch (Polska) 41
41. Aleksander Zniszczoł (Polska) 10
43. Paweł Wąsek (Polska) 8

Klasyfikacje TCS (po 2 z 4 zawodów):
1. Andreas Wellinger (Niemcy) 600,7 pkt
2. Ryoyu Kobayashi (Japonia) 598,9
3. Stefan Kraft (Austria) 575,5
4. Manuel Fettner (Austria) 568,1
5. Jan Hoerl (Austria) 566,5
6. Anze Lanisek (Słowenia) 562,5

...

20. Kamil Stoch (Polska) 518,2
23. Piotr Żyła (Polska) 500,8
28. Aleksander Zniszczoł (Polska) 370,3
29. Dawid Kubacki (Polska) 366,3
48. Paweł Wąsek (Polska) 115,6
57. Maciej Kot (Polska) 102,4

Puchar Narodów:
1. Niemcy 2045 pkt
2. Austria 1960
3. Słowenia 1046

...

7. Polska 204

ŹRÓDŁO: PAP

REKLAMA

Dywity GMINA

Ogłoszenie o ponownym wyłożeniu do publicznego wglądu projektu miejscowego planu zagospodarowania przestrzennego terenu zabudowy mieszkaniowej jednorodzinnej w miejscowości Myki

Na podstawie art. 17 pkt 9 i 11 ustawy z dnia 27 marca 2003 r. o planowaniu i zagospodarowaniu przestrzennym (t.j. Dz.U. z 2023 r. poz. 977 ze zm.), w zw. z art. 66 ust. 2 ustawy z dnia 7 lipca 2023 r. o zmianie ustawy o planowaniu i zagospodarowaniu przestrzennym oraz niektórych innych ustaw (Dz.U. z 2023 r. poz. 1688) oraz art. 39 ust. 2 pkt 1 i 2 i art. 54 ustawy z dnia 3 października 2008 r. o udostępnianiu informacji o środowisku i jego ochronie, udziale społeczeństwa w ochronie środowiska oraz o ocenach oddziaływania na środowisko (t.j. Dz.U. z 2023 r. poz. 1094 ze zm.), w związku z uchwałą nr XXI/204/20 z dnia 27 października 2020 r. oraz uchwałą nr XXIX/273/21 z dnia 30 czerwca 2021 r.

zawiadamiam

o ponownym wyłożeniu do publicznego wglądu projektu miejscowego planu zagospodarowania przestrzennego terenu zabudowy mieszkaniowej w miejscowości Myki wraz z prognozą oddziaływania na środowisko, w dniach **od 11 stycznia 2024 r. do 01 lutego 2024 r. w siedzibie Urzędu Gminy w Dywitach,** pok. nr 1, segment A, w godzinach pracy Urzędu.

Dyskusja publiczna nad przyjętymi w projekcie planu miejscowego rozwiązaniami odbędzie się w dniu **16 stycznia 2024 r. w sali konferencyjnej Urzędu Gminy Dywity**, ul. Olsztyńska 32, 11-001 Dywity, segment C, **o godzinie 10⁰⁰**.

Zgodnie z art. 18 ust. 1 ustawy o planowaniu i zagospodarowaniu przestrzennym każdy, kto kwestionuje ustalenia przyjęte w projekcie planu miejscowego, może wnieść uwagi.

Uwagi należy składać na piśmie do Wójta Gminy Dywity z podaniem imienia i nazwiska lub nazwy jednostki organizacyjnej i adresu, oznaczenia nieruchomości, której uwaga dotyczy, w nieprzekraczalnym terminie do dnia **16 lutego 2024 r.**

Uwagi mogą być wnoszone w formie papierowej lub elektronicznej, w tym za pomocą środków komunikacji elektronicznej.

Zgodnie z art. 17a ustawy o planowaniu i zagospodarowaniu przestrzennym szczegółowy zakres informacji dotyczących przetwarzania danych osobowych znajduje się na stronie internetowej Urzędu Gminy Dywity oraz na tablicy ogłoszeń w siedzibie Urzędu Gminy w Dywitach.

Z up. Wójta
Magdalena Iwanek
Zastępca Wójta

155723otbr-a-M

Dywity GMINA

Ogłoszenie o wyłożeniu do publicznego wglądu projektu miejscowego planu zagospodarowania przestrzennego zabudowy mieszkaniowej i usługowej w obrębie geodezyjnym Myki, gmina Dywity

Na podstawie art. 17 pkt 9 i 11 ustawy z dnia 27 marca 2003 r. o planowaniu i zagospodarowaniu przestrzennym (t.j. Dz.U. z 2023 r. poz. 977 ze zm.), w zw. z art. 66 ust. 2 ustawy z dnia 7 lipca 2023 r. o zmianie ustawy o planowaniu i zagospodarowaniu przestrzennym oraz niektórych innych ustaw (Dz.U. z 2023 r. poz. 1688) oraz art. 39 ust. 2 pkt 1 i 2 i art. 54 ustawy z dnia 3 października 2008 r. o udostępnianiu informacji o środowisku i jego ochronie, udziale społeczeństwa w ochronie środowiska oraz o ocenach oddziaływania na środowisko (t.j. Dz.U. z 2023 r. poz. 1094 ze zm.), w związku z uchwałą nr XLVIII/446/23 Rady Gminy Dywity z dnia 27 kwietnia 2023 r.

zawiadamiam

o wyłożeniu do publicznego wglądu projektu miejscowego planu zagospodarowania przestrzennego zabudowy mieszkaniowej i usługowej w obrębie geodezyjnym Myki, gmina Dywity wraz z prognozą oddziaływania na środowisko, w dniach **od 11 stycznia 2024 r. do 01 lutego 2024 r. w siedzibie Urzędu Gminy w Dywitach,** pok. nr 1, segment A, w godzinach pracy Urzędu.

Dyskusja publiczna nad przyjętymi w projekcie planu miejscowego rozwiązaniami odbędzie się w dniu **16 stycznia 2024 r. w sali konferencyjnej Urzędu Gminy Dywity**, ul. Olsztyńska 32, 11-001 Dywity, segment C, **o godzinie 15⁰⁰**.

Zgodnie z art. 18 ust. 1 ustawy o planowaniu i zagospodarowaniu przestrzennym każdy, kto kwestionuje ustalenia przyjęte w projekcie planu miejscowego, może wnieść uwagi.

Uwagi należy składać na piśmie do Wójta Gminy Dywity z podaniem imienia i nazwiska lub nazwy jednostki organizacyjnej i adresu, oznaczenia nieruchomości, której uwaga dotyczy, w nieprzekraczalnym terminie do dnia **16 lutego 2024 r.**

Uwagi mogą być wnoszone w formie papierowej lub elektronicznej, w tym za pomocą środków komunikacji elektronicznej.

Zgodnie z art. 17a ustawy o planowaniu i zagospodarowaniu przestrzennym szczegółowy zakres informacji dotyczących przetwarzania danych osobowych znajduje się na stronie internetowej Urzędu Gminy Dywity oraz na tablicy ogłoszeń w siedzibie Urzędu Gminy w Dywitach.

Z up. Wójta
Magdalena Iwanek
Zastępca Wójta

155723otbr-b-M

eprasa.pl cf529ce56b

CO NAS CZEKA W 2024 ROKU?

Najważniejszym sportowym wydarzeniem 2024 roku będą igrzyska olimpijskie (na zdjęciu maskotka IO w Paryżu)

Rok 2024 w sporcie zostanie zdominowany przez dwie wielkie imprezy – letnie igrzyska olimpijskie w Paryżu oraz piłkarskie mistrzostwa Europy w Niemczech. Największe zawody w kraju to turniej finałowy Ligi Narodów siatkarzy oraz kolarski Tour de Pologne.

Stolica Francji już po raz trzeci będzie gościć letnie zmagania olimpijskie. Tegoroczne odbędą się w dniach 26 lipca - 11 sierpnia. Mają być pod wieloma względami wyjątkowe, m.in. ze względu na ceremonię otwarcia nie na stadionie, ale wzdłuż Sekwany, a także fakt, że po raz pierwszy zagoszczą jednocześnie na dwóch kontynentach, bowiem surferzy rywalizować będą na Tahiti – wyspie położonej na Oceanie Spokojnym, należącej do Polinezji Francuskiej, terytorium zależnego Francji.

Rywalizacja toczyć się będzie o 329 kompletów medali w 48 dyscyplinach. Wśród 10,5 tys. zawodników powinna się znaleźć - według szacunków PKOl - około 250-osobowa polska ekipa. Po raz pierwszy od igrzysk w Pekinie (2008) o medale powalczą obie reprezentacje w siatkówce, a szanse na kwalifikację wciąż mają koszykarze.

Ostatnie odliczanie rozpocznie się 16 kwietnia, kiedy w Olimpii, starożytnej kolebce igrzysk, wzniecony zostanie ogień olimpijski. Sztafeta we Francji zamelduje się tydzień później.

Centrum sportowego świata Paryż będzie ponownie między 28 sierpnia a 8 września, gdyż odbędzie się tam paralimpiada.

Futbol i tenis

Wielkim zainteresowaniem cieszyć się będą także piłkarskie mistrzostwa Europy, które zostaną rozegrane w dniach 14 czerwca - 14 lipca na 10 stadionach w 10 niemieckich miastach. Po raz kolejny w tym turnieju wezmą udział 24 drużyny, a do wyłonienia triumfatora koniecznych będzie aż 51 meczów.

Dla polskich kibiców emocjonujący będzie już jednak marzec, kiedy rozstrzygnie się, czy biało-czerwoni w ogóle wystąpią w tej imprezie. 21 marca w Warszawie z Estonią i ewentualnie - w przypadku zwycięstwa - pięć dni później na wyjeździe z Walią lub Finlandią drużynę narodową pod wodzą selekcjonera Michała Probierza czeka dwustopniowy baraż. Tylko dwa zwycięstwa zapewnią jej piąty z rzędu i w historii udział w piłkarskim Euro.

W przypadku awansu Polacy pierwsze spotkanie rozegrają 16 czerwca w Hamburgu z Holandią, pięć dni później na Stadionie Olimpijskim w Berlinie zmierzą się z Austrią, a 25 czerwca w Dortmundzie - z Francją.

Sporo emocji towarzyszyć będzie występom na korcie Igi Świątek i Huberta Hurkacza. Pierwszym ważnym punktem sezonu liderki światowego rankingu i dziewiątego gracza klasyfikacji ATP będzie występ w Australian Open (14-28 stycznia) w Melbourne.

Pozostałe lewy Wielkiego Szlema to turnieje na kortach im. Rolanda Garrosa w Paryżu (26 maja - 9 czerwca), londyńskiej trawie w Wimbledonie (1-14 lipca) i US Open w Nowym Jorku (26 sierpnia - 8 września).

Będą sukcesy w sportach drużynowych?

Kilka „szczytów formy" muszą też przygotować sympatycy siatkówki, którzy w Polsce są bardzo liczni.

Na 5 maja zaplanowany jest finał Ligi Mistrzów, której trzy poprzednie edycje wygrała Grupa Azoty ZAKSA Kędzierzyn-Koźle, a przed rokiem w decydującym pojedynku zmierzyła się z Jastrzębskim Węglem.

W drugiej połowie maja ruszą zmagania w Lidze Narodów, zarówno kobiet, jak i mężczyzn. Siatkarki w fazie interkontynentalnej zagrają w Turcji, USA i Hongkongu, a miejsce turnieju finałowego nie jest jeszcze znane. Z kolei ich koledzy również wybiorą się nad Bosfor, ale też do Japonii i Słowenii, a później - w dniach 27-30 czerwca - czeka ich walka w obronie trofeum przed własną publicznością w Łodzi.

Najważniejszą imprezą w kalendarzu piłkarzy ręcznych będą mistrzostwa Europy w Niemczech, które rozpoczną się już 10 stycznia. Z kolei kobiety na imprezę tej rangi muszą poczekać do przełomu listopada i grudnia (28.11-15.12), kiedy jej współgospodarzami będą Węgry, Austria i Szwajcaria.

Polskich koszykarzy w lutym czekają mecze eliminacji mistrzostw Europy z Litwą i Macedonią Północną, lecz najważniejszym turniejem z ich udziałem będą na początku lipca olimpijskie kwalifikacje w Walencji. W fazie grupowej trafili na ekipy Bahamów i Finlandii, ale aby pojechać do Paryża później muszą jeszcze wygrać półfinał i finał, w których mogą spotkać się m.in. z faworyzowanym zespołem gospodarzy.

Wydarzeniem numer jeden w światowym hokeju będą mistrzostwa świata, które odbędą się w Czechach między 10 a 26 maja. Po raz pierwszy od 2002 roku w Elicie zaprezentują się biało-czerwoni.

Każdy znajdzie coś dla siebie

Lekkoatleci i fani „królowej sportu", oprócz terminów rywalizacji o olimpijskie medale, na czerwono muszą zaznaczyć w kalendarzu daty 1-3 marca, kiedy w szkockim Glasgow odbędą się halowe mistrzostwa świata, oraz 6-12 czerwca, gdy w Rzymie rozegrany zostanie czempionat europejski na otwartym stadionie.

Po raz trzeci status mityngu Diamentowej Ligi będzie miał Memoriał Kamili Skolimowskiej, który zaplanowano na 25 sierpnia na Stadionie Śląskim w Chorzowie.

Polska, oprócz turnieju finałowego Ligi Narodów siatkarzy, w tym roku gościć będzie jeszcze inne imprezy dużej rangi - od 12 do 14 stycznia w Gdańsku przeprowadzone zostaną mistrzostwa Europy w short tracku, a miesiąc później w Łodzi odbędą się drużynowe ME w badmintonie.

Najważniejszą imprezą sezonu dla pływaków będą mistrzostwa świata w Dausze, które odbędą się w dość nietypowym terminie, gdyż już w lutym (11-18.02).

Miejscem rywalizacji najlepszych kolarzy świata będzie w tym roku Zurych (21-29 września). Wcześniej uwagę fanów tej dyscypliny przykuwać będą wiosenne klasyki, Giro d'Italia (4-26 maja), Tour de France (29 czerwca - 21 lipca), a już po igrzyskach olimpijskich Vuelta a Espana (17 sierpnia - 8 września), która pokrywać się będzie częściowo z jedną najważniejszych pozycji w krajowym kalendarzu sportowym - Tour de Pologne (12-18 sierpnia).

Aż czterokrotnie zawitają do Polski uczestnicy żużlowej Grand Prix. Rundy mistrzostw świata odbędą się 11 maja na PGE Narodowym w Warszawie, 29 czerwca w Gorzowie Wlkp., 31 sierpnia we Wrocławiu oraz 28 września w Toruniu, gdzie już tradycyjnie zaplanowano finałowe zawody.

Miejscem drużynowej rywalizacji w Speedway of Nations będzie Manchester, gdzie 9 i 10 lipca odbędą się półfinały, a 13 lipca finał.

Kibice motosportu ostrzą sobie apetyty na wracający do klasyfikacji mistrzostw świata Rajd Polski, który na szutrowych trasach w rejonie Mikołajek przeprowadzony zostanie w dniach 27-30 czerwca.

Z kolei już piątego dnia roku na trasy i bezdroża w Arabii Saudyjskiej wyruszą uczestnicy Rajdu Dakar.

Początek nowego roku to także tradycyjne imprezy narciarskie, a przede wszystkim trwający już Turniej Czterech Skoczni.

Z nadzieją na lepsze wyniki podopiecznych trenera Thomasa Thurnbichlera polscy fani zapewne tłumnie stawią się na zawodach Pucharu Świata w kraju, które w tym roku po raz pierwszy stworzą cykl PolSki Tour. Składał się będzie z trzech przystanków - 13 i 14 stycznia najlepsi w tej specjalności zaprezentują się na obiekcie im. Adama Małysza w Wiśle, 17 stycznia w PŚ zadebiutuje Szczyrk, a na 20 i 21 stycznia skoczkowie przeniosą się na Wielką Krokiew do Zakopanego.

Panczeniści najlepszą formę muszą szykować na drugą połowę sezonu - w dniach 15-18 lutego w Calgary odbędą się mistrzostwa świata na dystansach, a na 8-10 marca wyznaczono termin mistrzostw świata w wieloboju.

Z kolei MŚ w biathlonie zaplanowano na 7-18 lutego, a ich gospodarzem będzie Nove Mesto na Morawach.

W kalendarzu snowboardowym na uwagę zasługuje przede wszystkim data 24-25 lutego, gdyż wtedy po raz pierwszy w historii Puchar Świata zawita do Polski, a specjaliści od slalomu giganta równoległego ścigać się będą w Krynicy.

ŹRÓDŁO (PAP)

eprasa.pl cf529ce56b

NOWA URANIA SZCZĘŚCIA NIE PRZYNOSI

SIATKÓWKA Skoro Indykpol AZS przegrał ostatnio z LUK-iem i Treflem, to niby dlaczego nagle miałby wygrać ze Skrą? No i nie wygrał.

*** Indykpol AZS Olsztyn – Skra Bełchatów 1:3 (28:26, 17:25, 17:25, 20:25)**

INDYKPOL AZS: Tuaniga, Jakubiszak, Souza, Szymendera, Souza, Sapiński, Hawryluk (libero) oraz Szerszeń, Armoa, Majchrzak, Jankiewicz

Początek meczu to dwa nieskończone ataki Souzy, jednak w kolejnych akcjach Brazylijczyk trochę się poprawił. Z naciskiem na trochę...

Natomiast w olsztyńskiej ekipie bardzo dobrze w mecz weszli obaj środkowi, a Jakubiszak dołożył nawet punkt z zagrywki. On i Sapiński mieli zresztą sporo do udowodnienia, bo po drugiej strony siatki był przecież Poręba, przez ostatnie lata podstawowy środkowy Indykpolu AZS.

Początek pierwszego seta to też skuteczna gra Szymendery, ale że rywale w niczym gospodarzom nie ustępowali, więc wynik długo kręcił się wokół remisu.

Dopiero po autowym ataku Aciobaniței olsztynianie odskoczyli na dwa oczka (17:15). Potem było jeszcze 21:19 i 22:20, ale wtedy Armoa zaatakował w aut, a Souza w blok i to Skra prowadziła 23:22. W końcówce lepsi byli jednak podopieczni trenera Javiera Webera, a „kropkę nad i postawił" asową zagrywką Karlitzek.

Początek drugiego seta należał do gości, którzy odskoczyli na dwa punkty (5:7), po czym Aciobaniței z zagrywki trafił w Szymenderę, a w kolejnej akcji Lipiński zablokował Souzę (5:9). Po kilku minutach Lemański w ten sam sposób powstrzymał Jakubiszaka i przewaga bełchatowian nad Indykpolem AZS wzrosła do pięciu oczek (11:16).

Niestety, potem było jeszcze gorzej, bo Armoa nadział się na blok Łomacza (16:22). Tego seta już nie można było wygrać.

W kolejnej partii Souza szybko udowodnił, że ci, którzy uważali go za najlepszego atakującego w historii PlusLigi, po prostu... się mylili. Brazylijczyk z czterech ataków wykorzystał tylko jeden, więc zastąpił go Armoa, ale było jeszcze gorzej. Przewaga Skry wzrosła do czterech punktów (13:17), a słabi gospodarze takiej straty już nie byli w stanie odrobić. Na twarzach bełchatowian coraz częściej pojawiały się uśmiechy, natomiast olsztynianom do śmiechu nie było. Co gorsza przed kolejnym setem nie było też nawet najmniejszych powodów do optymizmu.

I tak trzecia porażka z rzędu stała się faktem, a przecież we wtorek do Olsztyna przyjedzie Projekt, który właśnie awansował na fotel lidera...

Jest jednak też dobra informacja - Indykpolowi AZS raczej nie grozi, że możni PlusLigi podkupią mu zawodników.

*** 13. kolejka:** Cuprum Lubin - Asseco Resovia Rzeszów 1:3 (25:27, 17:25, 25:16, 22:25), Projekt Warszawa - Stal Nysa 3:0 (25:19, 25:15, 25:22), Aluron Warta Zawiercie - Jastrzębski Węgiel 3:1 (21:25, 27:25, 25:19, 25:21), Barkom Lwów - GKS Katowice 1:3 (25:22, 21:25, 21:25, 20:25).

*** 14. kolejka, wtorek:** Indykpol AZS Olsztyn - Projekt Warszawa (15.45), Czarni Radom - Barkom Lwów 1:3 (23:25, 25:22, 19:25, 26:28), Skra Bełchatów - Jastrzębski Węgiel (21); środa: Norwid Częstochowa - Trefl Gdańsk (15.45), ZAKSA Kędzierzyn-Koźle - Aluron Warta Zawiercie (18.20), Asseco Resovia Rzeszów - LUK Lublin (21); czwartek: Stal Nysa - Ślepsk Suwałki (15.45), GKS Katowice - Cuprum Lubin (18.20).

PO 13 KOLEJKACH

1. Projekt	35	37:9
2. Jastrzębski	33	35:9
3. Resovia	30	35:15
4. Warta	30	33:13
5. Trefl	25	27:17
6. LUK	22	29:25
7. Stal	22	27:25
8. ZAKSA	21	26:22
9. Indykpol AZS	**19**	**24:25**
10. Skra	16	23:28
11. Częstochowa	14	20:31
12. Barkom	13	19:31
13. Ślepsk	12	13:29
14. Katowice	9	14:33
15. Cuprum	8	13:33
16. Czarni	3	9:41

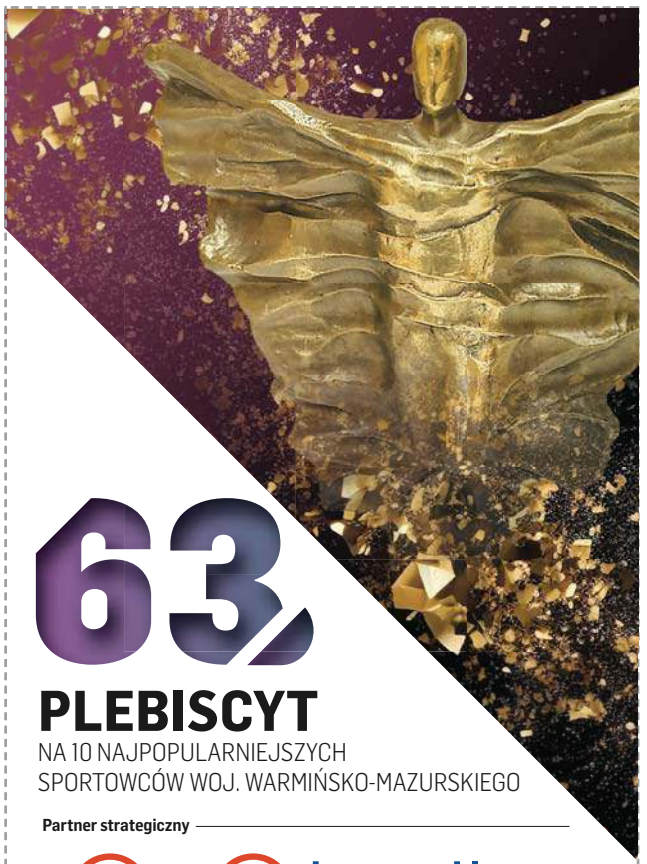

63

PLEBISCYT

NA 10 NAJPOPULARNIEJSZYCH SPORTOWCÓW WOJ. WARMIŃSKO-MAZURSKIEGO

Partner strategiczny

citi citi handlowy

GŁOSUJĘ NA:

1.....

2.....

3.....

4.....

5.....

6.....

7.....

8.....

9.....

10.....

Pełna lista kandydatów dostępna na **https://gazetaolsztynska.pl/sport/plebiscyt**. Kupon należy dostarczyć do 21 stycznia 2024 r. na adres: **Grupa WM Sp. z o.o., 10-364 Olsztyn, ul. Tracka 5, z dopiskiem „Plebiscyt".**

Imię i nazwisko .....

Adres .....

Tel. ..... Email: .....

Oświadczam, że zapoznałem się i akceptuję regulamin plebiscytu, który jest dostępny w siedzibie spółki i na stronie internetowej https://gazetaolsztynska.pl/sport/plebiscyt.

Administratorem danych osobowych podanych na kuponie jest Grupa WM Sp. z o.o. z siedzibą w Olsztynie przy ul. Trackiej 5. Podane dane będą przetwarzane wyłącznie w celu przeprowadzenia plebiscytu. Uczestnikom przysługuje prawo dostępu do treści swoich danych oraz ich poprawiania. Podanie danych osobowych jest dobrowolne, lecz niezbędne do przeprowadzenia plebiscytu.

Data i podpis .....

☐ Wyrażam dobrowolną zgodę na przetwarzanie moich danych osobowych w celach marketingowych realizowanych przez Grupę WM Sp. z o.o.

☐ Wyrażam dobrowolną zgodę na otrzymywanie od Grupy WM Sp. z o.o. informacji handlowych drogą elektroniczną na podany adres poczty e-mail i numer telefonu.

Wyrażenie powyższych zgód jest dobrowolne.

Data .....

Podpis .....

GAZETA OLSZTYŃSKA DZIENNIK ELBLĄSKI

BAL SPORTU i BIZNESU 2024

60230TBP-A -K

eprasa.pl cf529ce56b

GAZETA OLSZTYŃSKA DZIENNIK ELBLĄSKI

63 PLEBISCYT

NA 10 NAJPOPULARNIEJSZYCH SPORTOWCÓW WOJ. WARMIŃSKO-MAZURSKIEGO

PODZIĘKUJMY SPORTOWCOM Z REGIONU!

Wybierzmy najpopularniejszych sportowców 2023 roku!

- Weź udział w 63. Plebiscycie Sportowym.
- Głosowanie trwa do 21 stycznia 2024 roku.
- Wyślij kupon, który znajdziesz w gazecie na adres redakcji **Grupa WM Sp. z o.o., 10-364 Olsztyn, ul. Tracka 5, z dopiskiem „Plebiscyt"** lub **wyślij SMS pod nr 73601** z głosem na Twojego ulubionego sportowca.
- Nazwiska sportowców oraz przypisane im kody dostępne na stronie internetowej **www.gazetaolsztynska.pl/sport/plebiscyt**.
- Regulamin Plebiscytu dostępny na stronie **www.gazetaolsztynska.pl/regulaminy**.

www.gazetaolsztynska.pl **Gazeta Olsztyńska** **Plebiscyt Sportowy**

Partner strategiczny

citi citi handlowy

BAL SPORTU i BIZNESU 2024

6323otbp-a-K

eprasa.pl cf529ce56b

POKAŻ TALENT 2023

Krzysztof Jarantewicz, 1 miejsce w kategorii Talent Fotograficzny Roku w naszym województwie.

Emocje po wielkim finale akcji POKAŻ TALENT! 2023 nadal nie opadły. 26 października poznaliśmy Talenty Roku Polski 2023! Zwycięzcy oprócz wspaniałych tytułów otrzymali dyplomy, statuetki i główne nagrody w wysokości nawet 10 000 złotych. Kulminacyjnym punktem plebiscytu była wielka finałowa gala POKAŻ TALENT! Odbyła się ona pod koniec września w Teatrze Capitol w Warszawie. Gala została zarejestrowana w telewizyjnej jakości, i retransmitowana w serwisach internetowych dzienników regionalnych w całej Polsce. Towarzyszyła jej również promocja m.in. w mediach społecznościowych.

Finaliści eliminacji ogólnopolskich kategorii: Talent wokalny, Talent wokalno-muzyczny - zespoły, Talent muzyczny - soliści, Talent taneczny - soliści i pary, Talent Akrobatyczny i Ruchowy oraz Talent Aktorski i Recytatorski otrzymali niepowtarzalną szansę zaprezentowania swojego talentu szerokiej publiczności na scenie Teatru Capitol właśnie podczas gali. Zaprezentowali swoje prace również finaliści kategorii Talent Fotograficzny, Talent Plastyczny i Rękodzieło. Galę uatrakcyjniły też trzy laureatki kategorii Małe Talenty i laureaci kategorii Opiekun Talentow - nauczyciele i instruktorzy, którzy wspierają talenty w rozwoju i drodze do sławy. Całemu wydarzeniu towarzyszyły niesamowite emocje. Było tanecznie, akrobatycznie, śpiewająco.

POKAŻ TALENT! 2023 to akcja wyjątkowa, która powróciła po trzech latach przerwy spowodowanej pandemią. - Jak wynika z badań, co trzeci Polak ma w życiu epizod z grą na jakimś instrumencie, a co szósty twierdzi, że potrafi grać i robi to przynajmniej od czasu do czasu. Jesteśmy zatem dość utalentowanym muzycznie narodem - mówi Bogusław Kaczmarek, pomysłodawca akcji POKAŻ TALENT! - Rośnie też popularność różnego rodzaju edukacji muzycznej, zarówno stacjonarnej, jak i prowadzonej online. Dla wszystkich tych, którzy grają, nasza akcja jest doskonałą okazją do zaprezentowania się w ogólnopolskiej skali. Poprzednia edycja akcji uzyskała zasięg ponad 5 milionów osób.

Podsumowaniem tegorocznej edycji POKAŻ TALENT! 2023 jest specjalny dodatek w którym przybliżamy sylwetki zwycięzców akcji i prezentujemy Ich wyjątkowe talenty. Wydanie ozdabia też piękny album fotograficzny, ze zdjęciami autorstwa naszych laureatów.

eprasa.pl cf529ce56b

TALENT ROKU 2023 NA WIELKĄ GALĘ PODSUMOWUJĄCĄ NASZ PLEBISCYT ZAPROSILIŚMY WSZYSTKICH LAUREATÓW

Pokaż talent! To było Wasze święto

Nasza akcja
Red.

Laureaci eliminacji ogólnopolskich akcji POKAŻ TALENT! 2023 zaprezentowali się na wielkiej gali w Teatrze Capitol w Warszawie. Dziś przedstawiamy tych, którzy ostatecznie zwyciężyli.

Tu nie było osoby, która nie zachwycała swoimi umiejętnościami i talentami. Finaliści akcji POKAŻ TALENT! 2023 w kategoriach Talent wokalny, Talent wokalno-muzyczny - zespoły, Talent muzyczny - soliści, Talent taneczny - soliści i pary, Talent Akrobatyczny i Ruchowy oraz Talent Aktorski i Recytatorski wystąpili na scenie Teatru Capitol w Warszawie. Zaprezentowali się tam również finaliści kategorii Talent Fotograficzny oraz Talent Plastyczny i Rękodzieło.

Dziś, na kolejnych stronach przedstawiamy sylwetki tych, którzy ostatecznie zwyciężyli w zmaganiach, czyli otrzymali najwięcej głosów od fanów. Wszyscy laureaci przyznają zgodnie: takie docenienie ich pracy i talentu to najlepsza nagroda, jaką można sobie wymarzyć.

Ale my również nie zapomnieliśmy o nagrodzeniu zwycięzców. Zwycięzcy finału w każdej z powyższych kategorii zdobyli tytuł Talent Roku Polski 2023 oraz główne nagrody finansowe w wysokości 10 tys. złotych. Zwycięzcy z kategorii Małe Talenty zdobyli tytuł Mały Talent Polski 2023 oraz kartę na zakupy w sklepie SMYK o wartości 2 tys. zł. Dzieci, które w ogólnopolskim finale zajęły miejsca drugie i trzecie, otrzymały karty na zakupy w sklepie SMYK o wartości 1500 złotych i 1000 złotych. Nagrodę otrzymał też Opiekun Talentów Polski 2023 - 5 tys. złotych.

OPIEKUN TALENTÓW ROKU 2023 MIEJSCE I

Emilia Kozłowska, Dance Control Studio Tańca

Emilia Kozłowska jest instruktorem i choreografem w Studio Tańca Dance Control. - Działamy w kilku miastach. Zajmujemy się stylami tanecznymi, tj. hip-hop, dancehall oraz modern jazz. Dzięki temu nasi tancerze mają możliwość rozwoju swoich tanecznych umiejętności w kilku stylach tanecznych - opowiada.

Na co dzień w Dance Control Studio Tańca organizowane są regularne treningi dla tancerzy, by dać im możliwość rozwoju pasji i umiejętności. Organizowane są eventy i pokazy taneczne, studio współpracuje z lokalnymi instytucjami. Ponadto organizowane są warsztaty i kolonie taneczne dla dzieci i młodzieży. - Dzięki dajemy jeszcze więcej możliwości rozwoju naszych Tancerzy. Oprócz wyjazdow dla dzieci i młodzieży organizujemy kobiece wyjazdy taneczno-ruchowe dla dorosłych - mówi pani Emilia.

Jako instruktor i choreograf dumna jest, że stworzyła miejsce dla dzieci i młodzieży, gdzie panuje bardzo rodzinna atmosfera, każdy czuje się tu dobrze i swobodnie oraz nawiązuje nowe przyjaźnie. - To sprawia, że taniec jest traktowany jako pasja i przyjemność, a nie obowiązek - podkreśla pani Emilia.

I opowiada, że od 10 lat studio organizuje dwa duże koncerty: Bartoszycka Gala Tańca (w Bartoszycach) oraz Koncert Kontrolowany Tańcem (w Lidzbarku). Na te wydarzenia przychodzi kilkaset osób, by móc obejrzeć ich umiejętności taneczne. Ponadto tancerze z Dance Control indywidualnie uczestniczą w turniejach tanecznych, niejednokrotnie zdobywając nagrody i wyróżnienia.

A o sukcesie w plebiscycie Emilia Kozłowska mówi tak: - Jest to dla mnie duże docenienie mojej pracy oraz obdarzenie zaufaniem ze strony rodziców i tancerzy. To pokazuje, że jestem we właściwym miejscu, a taniec daje ogromną radość, którą mogę się dzielić z innymi. Cieszę się, że mam wpływ na rozwój taneczny dzieci i młodzieży, a nominacja w plebiscycie pokazała, że swoją pracę wykonuję najlepiej, jak potrafię. Chciałabym podziękować wszystkim, którzy oddali na mnie głosy - bardzo mocno to doceniam, a zarazem czuję się zmotywowana do dalszej pracy.

Zdradza, że planuje powiększyć studio o nowe grupy, a z czasem nowe lokalizacje, aby dać jeszcze więcej przestrzeni tancerzom do rozwoju tanecznych umiejętności.

Emilia Kozłowska

eprasa.pl cf529ce56b

MAŁE TALENTY ROKU 2023 MIEJSCE I

Laura Klein

Laura Klein jest tancerką Disco Dance. Na swoim koncie ma już wiele sukcesów. - Rozwijam skrzydła każdego dnia poprzez ciężką pracę związaną z treningami - deklaruje Laura.

Laura trenuje też w klubie sportowym: uczęszcza na zajęcia gimnastyki i akrobatyki. Jak mówi, największym jej sukcesem była wygrana na Mistrzostwach Polski WADF w Inowrocławiu. - W ciągu roku zdobyłam 14 złotych medali, cztery srebrne i trzy brązowe na Ogólnopolskich turniejach w całej Polsce - wymienia. I mówi, czym jest dla niej I miejsce w naszym plebiscycie: - To spełnienie jednego z marzeń, wielka radość oraz niezapomniane emocje i pamiątka na całe życie.

MAŁE TALENTY ROKU 2023 MIEJSCE II

Matylda Kamińska

Moja przygoda z muzyką zaczęła się od Zespołu „Kurczaczki", do którego zapisała mnie moja mama - mówi sześcioletnia Matylda Kamińska. - Zespół do którego należę od około dwóch lat, to dziecięcy zespół ludowy działający od 25 lat w Kurzętniku pod kierunkiem pani Anny Lewickiej.

Właśnie podczas licznych występów z zespołem Matylda miała możliwość zaprezentowania swoich umiejętności, które tak naprawdę dostrzegła i ukierunkowała pani Anna.

Aktualnie swój talent wokalny dziewczynka rozwija poprzez udział w różnego rodzaju konkursach, festiwalach i przeglądach wokalnych. Pobiera także systematycznie lekcję śpiewu u specjalisty , a ponadto zawsze, kiedy ma ochotę, śpiewam w domu.

Zapytana o sukcesy, pokazuje całą listę. Wśród nich można wymieniać np. II miejsce w kategorii przedszkolnej w Szkolnym Konkursie Piosenki Świątecznej i Zimowej (grudzień 2022 r.), III miejsce w kategorii przedszkolnej w VII Powiatowym Festiwalu Piosenki Świątecznej w Tereszewie (grudzień 2022 r.), wyróżnienie w kategorii dzieci w wieku przedszkolnym w V Przeglądzie Wokalnym „"Hej Kolęda, Kolęda"" w Nowym Mieście Lubawskim (styczeń 2023 r.) czy I miejsce w kategorii 5-6 lat w XV Międzywojewódzkim Festiwalu Piosenki Przedszkolnej „Małe Śpiewanie" w Nowym Mieście Lubawskim (czerwiec 2023 r.).

MAŁE TALENTY ROKU 2023 MIEJSCE III

Maja Orlik

Wokal to jest coś, co bardzo kocham. Uwielbiam śpiewać. Czuję się na scenie jak ryba w wodzie - deklaruje Maja Orlik. Jak mówi, śpiewa od najmłodszych lat. - Byłam bardzo rozśpiewanym dzieckiem. Śpiewałam dosłownie wszędzie i zawsze - uśmiecha się.

I zapewnia, że realizuje się w tym, co kocha. Uczy się wokalu w szkole oraz uczęszcza na dodatkowe lekcje śpiewu. - To nie koniec mojej drogi, będę dążyła do celu oraz spełnienia swoje marzenia - zapewnia dziewczynka.

Jej sukcesami są wygrane konkursy wojewódzkie: w 2022 r. zajęła 1. miejsce, a w 2023 r. - 3 miejsce. - A ostatnio udało mi się stanąć na podium w ogólnopolskim konkursie patriotycznym w Świdwinie 2023 - mówi. Sukces w naszym plebiscycie również docenia: - To z pewnością pozwoliło mi uwierzyć we własne siły. Jestem teraz bardziej odważniejsza i zrozumiałam że to co kocham ma sens - mówi. I planuje: -Chciałabym skończyć szkołę muzyczną pójść na studia i rozwijać swój talent wokalny.

MAŁE TALENTY ROKU 2023 MIEJSCE IV

Oliwia Czerniec

Moim talentem jest muzyka. Chociaż nie do końca, ponieważ muzyka to nie są wyścigi, bo każdy tak na prawdę dobiegnie do mety w szybszym lub dłuższym czasie - mówi Matylda Czerniec. I zapewnia, że dla niej ważna jest przyjemność z samego grania na saksofonie. - Na ten moment nazwałabym to umiejętnością. Talent będzie, jak napiszę pierwszy swój utwór - uśmiecha się dziewczynka.

Zaczęło się od lekcji śpiewu. Miała 4 lata, gdy mama zapisała ją na zajęcia wokalne do Domu Kultury w Rymanowie. Dwa lata później oprócz śpiewania chciała też na czymś grać. Jej ówczesny nauczyciel śpiewu grał na saksofonie i tak jej się podobało że ja też chciała grać. I tak się zaczęło. - Obecnie uczę się w trzeciej klasie szkoły muzycznej w Rymanowie. W pierwszej klasie grałam na flecie prostym. W drugiej klasie dostałam mój saksofon i tak gram już rok. Od niedawna zaczęłam uczęszczać na próby Rymanowskiej Orkiestry Dętej - opowiada Oliwia. I zdradza: - Chciałabym wystąpić z nimi na koncercie.

MAŁE TALENTY ROKU 2023 MIEJSCE V

Antoni Witucki

Mój talent polega na używaniu wrodzonych zdolności i zdobytej wiedzy m.in. w tworzeniu map i planów urbanistycznych, w budowaniu wymyślonych miast z klocków LEGO, w odgadywaniu pytań w teleturniejach - wymienia Antoni Witucki.

Chłopiec kocha książki. I nie ma wątpliwości, że to od nich się wszystko zaczęło...

- Od najmłodszych lat bardzo lubiłem rysować i przeglądać książki, zwłaszcza te popularnonaukowe. Z czasem zdobywałem coraz więcej informacji o otaczającym świecie. Poznałem mapy i różne atlasy. Moje ilustracje naturalnie stawały się z biegiem czasu coraz bardziej szczegółowe i atrakcyjne. Zauważyłem, że przychodzi mi to z wielką łatwością i wzbudza uznanie innych - opowiada Antoni.

Pasjonują go takie obszary jak: geografia, ptaki, kamienie szlachetne i minerały, rzeki, historia, dzieje Ziemi, kosmos, gwiazdy, słynni ludzie, architektura, państwa świata, botanika, topografia miast i wiele innych. - Stopniowo poznaję nowe dziedziny i interesujące mnie fakty z danej tematyki, osiągając w niektórych poziom ponadprzeciętny. Mam szczególny dar w postaci zmysłu obserwacji, doskonałej pamięci i szybkiego przyswajania informacji. Dzięki temu zapamiętuję z łatwością np. setki odmian i klasyfikacje kamieni szlachetnych, półszlachetnych i minerałów czy trudne i długie nazwy - mówi.

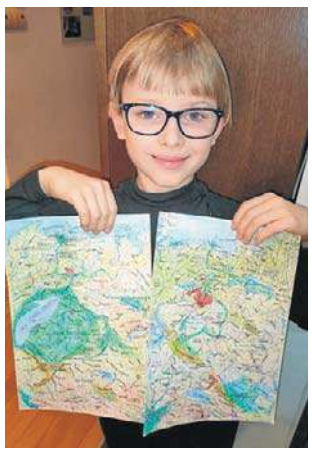

A to jeszcze nie koniec: - Moje prace ukazują zdolności plastyczne, bogaty zasób słownictwa, dbałość o estetykę i drobiazgowość a powstałe mapy są wyrazem nieszablonowej dziecięcej wizji i aktualnych zainteresowań.

eprasa.pl cf529ce56b

TALENT MUZYCZNY – SOLIŚCI MIEJSCE I

Bartłomiej Karpiliński

Talentem Bartłomieja Karpilińskiego jest tworzenie muzyki. - I to dość specyficznej w naszym kraju, bo jest to metal instrumentalny. Jest o tyle ciekawy, że nie ma w nim wokalu i uzupełnia się go klimatem, atmosferą i napięciem budowanym przez wszystkie instrumenty: bas, perkusję, gitary elektryczne, akustyczne czasem też klawisze i skrzypce - wymienia Bartłomiej.

Jak wpadł na pomysł tworzenia tak ciekawej muzyki? - Zawsze chciałem się wyróżniać w tym, co robię, i pokazać, że odchodząc od schematów, można coś robić równie dobrze, a czasem nawet i lepiej. W Polsce Instrumentalny melodic death metal jest mało rozpowszechniony, ale na całym świecie muzyka instrumentalna jest bardzo znana i muzycy zarabiają na niej dobre pieniądze - mówi.

Dzisiaj rozwija talent, ciągle poszerzając horyzonty. Ciągle odsłuchuje coraz nowsze gatunki, poznaje techniki innych muzyków i od każdego z nich wyciąga wnioski. - Bo każdy gitarzysta ma swój bardzo charakterystyczny i rozpoznawalny styl gry. U jednych w utworach dominują szybkie solówki, u innych złożone techniczne i melodyjne riffy, a jeszcze inni stawiają na totalną klasykę i tworzą proste utwory, ale niejednokrotnie chwytające za serce - tłumaczy. - Od każdego z tych muzyków biorę przykład i staram się wyciągać z ich utworów to, co najbardziej mnie inspiruje, a potem przekładam to na swoje utwory.

Za swój największy sukces Bartłomiej uznaje wystąpienie na gali „Pokaż talent". - Był to bardzo przełomowy moment w moim życiu. Możliwość zagrania na scenie, przed kamerami to bardzo emocjonujące przeżycie, które zostaje w głowie do końca życia, zwłaszcza na początkach swojej kariery - podkreśla. - Miałem też przyjemność dogrywać i pisać partie dla różnych muzyków, mniej lub bardziej znanych. Napisana i zagrana przeze mnie partia basowa występuje na przykład w utworze B-walk dość znanego rapera o pseudonimie Chudy dredd. Miałem też okazję spróbować swoich sił w tworzeniu ścieżki dźwiękowej do filmu opartego na faktach o prześladowaniach ludności Polskiej przez Związek Radziecki - wymienia. I przyznaje: - Wygrana w plebiscycie Pokaż talent to niewątpliwie duża radość, ponieważ świadczy to o tym że Polacy coraz chętniej zaczynają sięgać po nieznane, wychodzimy poza oklepane kanony muzyki, szukamy czegoś nowego, sam fakt że mogłem pokazać tą muzykę ludziom nie tylko związanym z branżą muzyczną, napawa mnie dumą. To znak że dla tak niszowych muzyków jak ja, jest szansa aby coraz częściej wychodzić do ludzi i dzielić się z nimi czymś co do tej pory było dla nich nieznane.

TALENT MUZYCZNY – SOLIŚCI MIEJSCE II – SOLIŚCI

Marika Czylkowska

TALENT MUZYCZNY – SOLIŚCI MIEJSCE III

Jakub Haczyk

TALENT MUZYCZNY – SOLIŚCI MIEJSCE IV

Katarzyna Wróblewska

Śpiewam z wielkiej pasji i gram na gitarze od małego - podkreśla Katarzyna Wróblewska.

Śpiewać lubiła od zawsze. - Jednak moją bardziej zaangażowaną działalność muzyczną rozpoczął mój chrzestny, który dał mi gitarę w prezencie na święta - opowiada.

Pomyślałam wtedy: skoro jest już ta gitara, to trzeba ją wykorzystać. Zapisała się więc na prywatne lekcje nauki gry na gitarze w ognisku muzycznym „Synkopa". Ognisko trwało pięć lat i ukończyła je z oceną bardzo dobrą. Później zapisała się na lekcje śpiewu na które uczęszcza do dziś.

Czy wykorzystuje swój talent na co dzień? - Rzecz jasna! Szczególnie na studiach, ponieważ studiuję Edukację Artystyczną w zakresie sztuki muzycznej na UKW w Bydgoszczy. Oprócz tego chętnie biorę udział w różnorodnych konkursach, koncertach i innych wydarzeniach muzycznych - wymienia Katarzyna Wróblewska. I przyznaje: Bardzo bym chciała rozwijać swoją pasję i iść w stronę muzyki. Marzę, by móc kiedyś przekazywać innym wiedzę na jej temat, uczyć wokalu, gry na instrumencie. Chciałabym również występować na wielu scenach, zdobywać sukcesy i doświadczenia.

TALENT MUZYCZNY – SOLIŚCI MIEJSCE V

Daniel Paweł Kaźmierczak

Pasją i talentem Daniela Pawła Kaźmierczaka, który rozwija od 5 lat w Samorządowej Szkole Muzycznej I stopnia w Tarnowie Podgórnym pod bacznym okiem pani dr Marzeny Wieczorek, jest gra na fortepianie.

- Uwielbiam ćwiczyć i wsłuchiwać się w każdy dźwięk, tak aby utwór nie tylko był odegrany czy zagrany bez błędów, ale zinterpretowany i przedstawiony odbiorcom z zamysłem kompozytora i sercem - mówi chłopiec. - Praca nad barwą dźwięku jest dla mnie niezwykłą przygodą, która nie kończy się wraz z odejściem od instrumentu, ale trwa nadal we mnie podczas wykonywania innych zadań.

Zamiłowanie do muzyki zakorzenione jest w rodzinie Daniela bardzo głęboko. Jego babcia, ciocia, wujek oraz mama również uczyli grać się na różnych instrumentach. Bezpośrednią inspiracją i zachętą do rozpoczęcia własnej przygody z muzyką był dla chłopca jednak jego starszy brat Jakub, który uczył się gry na saksofonie w szkole muzycznej i na werblu w Orkiestrze Dętej Gminy Dopiewo. - Granie sprawiało mu wiele radości, dlatego i ja postanowiłem spróbować. W moim przypadku to fortepian okazał się wymarzonym instrumentem - mówi Daniel. I opowiada: - Rozwój talentu to nieustanne ćwiczenia, godziny spędzone przy fortepianie, wsłuchiwanie się w muzykę wydobywającą się z instrumentu, udziały w konkursach, koncertach i spotkaniach z innymi muzykami i słuchanie, a także wcielanie w życie mądrych rad innych bardziej doświadczonych pianistów.

eprasa.pl cf529ce56b

TALENT AKROBATYCZNY I RUCHOWY MIEJSCE I

Helena Mruczyk, Nadia Gaik i Zuzanna Malec

Naszym talentem jest akrobatyka sportowa. Jest to sport zespołowy, który wymaga dużo siły, rozciągania oraz zaufania do partnerek - mówią zgodnie Helena Mruczyk, Nadia Gaik i Zuzanna Malec, laureatki pierwszego miejsca w kategorii Talent Akrobatyczny i Ruchowy. - Rozwój w akrobatyce sportowej polega na ciężkiej pracy. Trenujemy 5 razy w tygodniu po ponad 2h, co wymaga od nas dużo poświęcenia.

Ich największym wspólnym osiągnięciem jest 5. miejsce na Mistrzostwach Polski lub 1 miejsce na Mistrzostwach Województwa. - Wygrana dała nam motywację do dalszego działania i otwiera możliwości do dalszego rozwoju - zapewniają. I opowiadają o planach: - Zamierzamy dalej rozwijać się i trenować. Jeździć na międzynarodowe zawody i odnosić dalsze sukcesy.

TALENT AKROBATYCZNY I RUCHOWY MIEJSCE II

Julia Gładysińska i Amelia Chrut

Julia Gładysińska i Amelia Chrut to zdolne akrobatki powietrzne, które ćwiczą w duecie na szarfie od 2 lat. Mają na swoim koncie sukcesy zarówno na arenie polskiej, jak i międzynarodowej.

Obie kochają wysokości, adrenalinę i wyzwania, a przyjaźń połączona z miłością do szarf sprawia, że są świetnie zgranym duetem. Talent wykorzystują w licznych pokazach ulicznych, jak również podczas spektakli w teatrze.

Ich największym sukcesem jest zajęcie drugiego miejsca na Mistrzostwach Świata Aerial Silks Rzym 2022. - To ogromne wyróżnienie i motywacja do kolejnej ciężkiej pracy - mówią o wysokim miejscu w naszym plebiscycie. I zdradzają marzenia: - Chciałybyśmy mieć możliwość występowania w przedstawieniach teatralnych i cyrkowych.

TALENT AKROBATYCZNY I RUCHOWY MIEJSCE III

Lena Szpajcher

Mój talent to uprawianie dyscypliny sportu, jaką jest akrobatyka powietrzna - mówi Lena Szpajchler. - Jest ona niesamowicie widowiskowym sportem, polega na wykonywaniu akrobacji na różnego rodzaju sprzętach i rekwizytach zawieszonych nad ziemią. Ja ćwiczę na kole zawieszonym nad ziemią i wykonuję ćwiczenia na metalowym drążku, który jest również elementem akrobatyki powietrznej.

Opowiada, że była dzieckiem, które nie usiedzi w jednym miejscu. W wieku 5 lat zaczęła uczęszczać na zajęcia gimnastyki i bardzo jej się podobało, ale chciałam się rozwijać. Zobaczyła kiedyś w telewizji pokaz akrobatyczny na kole.

- I tak razem z mamą przyszłyśmy do Niepublicznej Szkoły Baletowej Ramada w Opolu, która w swojej ofercie posiadała takie zajęcia. Po rozmowie z rodzicami postanowiłam że spróbuję i to było to. Od razu zakochałam się w tym sporcie - wspomina Lena.

Obecnie intensywnie trenuje na kole i rurce. Cały czas uczy się nowych figur.

TALENT AKROBATYCZNY I RUCHOWY MIEJSCE IV

Brajan Nieśmiałek

TALENT AKROBATYCZNY I RUCHOWY MIEJSCE V

Lena Sendor

Talentem Leny Sendor jest akrobatyka powietrzna Aerial Silkis. To taniec na szarfie zawieszonej na ok. 8m. - Dla mnie szarfy to coś więcej niż tylko sport. Ta pasja pozwoliła mi się otworzyć, pokonać dużo emocji, nabrać pewności siebie - przyznaje Lena. - Ciągle uczę się, jak panować nad stresem, nauczyłam się sprawiedliwego współzawodnictwa, poznałam wiele nowych wspaniałych osób i każdemu mocno kibicuję.

Jak mówi, bardzo chciałaby podziękować swoim trenerom, ponieważ każdy z nich pokazuje wartości i wspiera w jej drodze. - Każdą wolną chwilę wykorzystuję na ćwiczenia, szukam różnych inspiracji, które później przenoszę na szarfę. Długo szukałam swojego miejsca i pasji, która da mi satysfakcje oraz radość. Próbowałam baletu ,gimnastyki artystycznej ,tenisa ,ścianki wspinaczkowej, więc sport był zawsze obecny w moim życiu. Całkiem przypadkiem trafiłam na film z zajęć na szarfach i bardzo chciałam spróbować. Znalazłam takie zajęcia w Krakowie w Avatarze i tak zaczęłam trenować .Po kilku zajęciach wiedziałam,ż e jest toto, czego szukam .

Lena podkreśla, że wciąż podnosi sobie poprzeczkę i wciąż stara się rozwijać. Dziś trenuje w klubie AcroStudio w Katowicach pod okiem wspaniałych trenerów oraz całej grupy. W Krakowie korzysta z treningów personalnych gdzie pracuje nad wyrazem artystycznym, techniką oraz przygotowaniem układów na nowy sezon.

eprasa.pl cf529ce56b

TALENT AKTORSKI I RECYTATORSKI MIEJSCE I

Ola Krzyżaniak

Aktorstwo to przede wszystkim pasja. Możliwość wyrażania różnych stanów emocjonalnych, praca nad postacią i poszukiwanie w sobie innej energii, to też praca z ciałem. Tak Ola Krzyżniak opowiada o swojej pasji.

Jak mówi, na początku aktorstwo było dla niej narzędziem, które wykorzystywała w tańcu. Jednak dzisiaj traktuje to jako odrębną dyscyplinę, która pozwala jej eksplorować nieznane wcześniej przestrzenie i pozostawać uważną na otaczającą rzeczywistość.

Ola ukończyła Warszawskie Studium Aktorskie. Obecnie jest uczennicą Szkoły Aktorskiej Machulskich, gdzie obecnie pracuje nad pierwszym dyplomem „Unboxing", którego premiera odbyła się 18 grudnia.

- Wygrana w plebiscycie jest dla mnie największym osiągnięciem - podkreśla Ola Krzyżniak. - A także udział w różnych projektach i produkcjach, które łączyły połączenie umiejętności takich jak: taniec i aktorstwo. To motywator do dalszej pracy i rozwoju. Czuję, że jestem na początku tej drogi i mam nadzieje, że przede mną jeszcze wiele wyzwań aktorskich.

W najbliższym roku chciałaby zrealizować spektakle w Szkole Machulskich. Dodatkowo planuje nieustannie uczęszczać na castingi, które - ma nadzieję - otworzą jej drzwi do realizacji produkcji teatralnych i filmowych.

TALENT AKTORSKI I RECYTATORSKI MIEJSCE II

Nikola Niedziela

TALENT AKTORSKI I RECYTATORSKI MIEJSCE III

Piotr Cieślinski

Mój talent to talent aktorski przede wszystkim komediowy, oprócz tego śpiewam, rapuję i komponuję muzykę do rapu i teatru. Występuję w Chojnickiej grupie teatralnej Projekt 41 - opowiada o sobie Piotr Cieśliński.

Jak mówi, od dziecka coś mnie ciągnęło w stronę sceny, a on się temu poddawał. Występował w różnych akcjach szkolnych. Odkąd jest dorosły i znajduje po pracy czas na hobby, nadal chętnie to robi.

Piotr Cieślinski zdradza, że chciałby nagrać płytę rapową. - Kiedyś byłem już tego blisko, ale życie się tak ułożyło, że nie skończyłem tego projektu - przyznaje. Ale to nie znaczy, że nie ma sukcesów. - Jednym z sukcesów jest udział i miejsce w plebiscycie, a na inne może większe jeszcze czekam i pracuję nad tym - uśmiecha się. I zdradza, jakie ma marzenia: - Na pewno chcę nagrać płytę muzyczną, zagrać w filmie lub serialu, no i grać jak najwięcej w teatrze.

TALENT AKTORSKI I RECYTATORSKI MIEJSCE IV

Klaudia Senska

Od najmłodszych lat scena przyciąga mnie do siebie jak magnes - mówi Klaudia Senska.

Przyznaje, że uwielbia wcielać się w różne role, interpretować i recytować poezję, prowadzić kulturalne wydarzenia, a przede wszystkim widzieć uśmiech i radość publiczności, której podoba się to, co robi na scenie. Klaudia cały czas pragnie rozwijać swoje umiejętności, dlatego bierze udział w różnych konkursach recytatorskich oraz angażuje się w szkolnym kółku teatralnym.

- Chciałabym robić w życiu to, co sprawia mi przyjemność i daje możliwość rozwoju - mówi. - Poezja, scena, maski, różnego rodzaju występy towarzyszą mi, odkąd pamiętam. To swego rodzaju mój konik, dlatego było i wciąż jest słowo „teatr" żywe w moim życiu - dodaje.

I tłumaczy, za co lubi teatr: - Przez różne epoki w literaturze przeplata się topos theatrum mundi, czyli pojęcia świata jako teatr, a ludzi jako marionetki, odgrywające przypisane im role. Zgadzam się z tym, dlatego akurat talent aktorski można wykorzystać każdego dnia.

Klaudia Senska docenia moment po każdym wystąpieniu, kiedy widzi wzruszenie, zachwyt, podziw, wielkie brawa publiczności. - To właśnie nazywam sukcesem - podkreśla.- Chcę się rozwijać, studiując w Akademii Sztuk Teatralnych, a potem... zakładając różne maski i kostiumy, zdobywać doświadczenie i czuć się coraz pewniej na scenie.

TALENT AKTORSKI I RECYTATORSKI MIEJSCE V

Damian Jackowiak

Damian Jackowiak to laureat piątego miejsca w naszym plebiscycie: - Wziąłem udział w kategorii recytacji i pokazania aktorskiego talentu. Wybór jest związany z zamiłowaniem do kinematografii i ogromnej miłości do czarno-białego kina, w szczególności do Audrey Hepburn - mówi. I zdradza: - Sam od kilku lat piszę książki, które często wymagają ode mnie wyobraźni i przekraczania granic, a także wejścia w różne role. Odgrywanie scen, samo granie stało się częścią mojej pracy pisarskiej, przy tym także pasją.

Jak mówi, aktorstwo zaczęło się właśnie od książek i bohaterów, których tworzy. - Chęć ożywienia ich sprawiła, że coraz chętniej zacząłem odgrywać sceny, recytować swoją poezję, monologi bohaterów. Stało się to fundamentem rozwoju mojej kreatywności, wyrażania się, ale także pisarstwa. Myślę że ekspresja i aktorstwo mogą być bardzo pomocne w relacjach międzyludzkich - dodaje Damian Jackowiak.

Damian Jackowiak ma na koncie już osiem opublikowanych książek, w tym dwa tomiki wierszy. To m.in. „Tożsamość zbrodni", „The Writer", „Sztuka życia", „W podróży bez celu zwanej życiem", „Gdybym umiał, zaśpiewałbym Tobie serenadę", „Na posklejanej filiżance zawsze pozostają rysy".

Piąte miejsce w plebiscycie to dla niego ogromne wyróżnienie. - Fajny sygnał od wszechświata, że czasem warto próbować, bo można zdobyć to czego się pragnie - uśmiecha się. I zdradza plany na przyszłość: - Chciałbym znaleźć się na deskach teatru w Poznaniu. Zaprezentować swój własny monodram. Ale zagranie w sztuce Szekspira to byłby klejnot w aktorskiej koronie.

eprasa.pl cf529ce56b

TALENT TANECZNY - SOLIŚCI I PARY MIEJSCE I

Bartosz Werner, Aleksandra Wawrzykowska

Taniec to przekazanie emocji poprzez ruch ciała i muzykę. To uczucie, którego nie da się opisać. Moment, w którym wychodzisz na parkiet i nic innego już się nie liczy. Emocje towarzyszące przed występem, szybko bijące serce tuż przed ogłoszeniem wyników. Tysiące wyrzeczeń, ból, radość i oddanie siebie. To jest właśnie taniec - Tak Aleksandra Wawrzykowska i Bartosz Werner opisują swoją wspólną pasję.

Jak mówią, miłość do tańca w obojgu została zaszczepiona już w przedszkolu. - To tam stawialiśmy swoje pierwsze kroki w rytm muzyki, kontynuując to do dzisiaj - mówią. - Rozwijanie naszej pasji to godziny ciężkiej pracy na sali i nie tylko.

Bo oprócz treningów tanecznych również mają treningi kondycyjne i siłowe. Rozwój to często ból, zmęczenie, współpraca z drugą osobą, która też nie jest łatwa. Wszystkie te trudne chwile przynoszą sukcesy i progres, który napędza ich do dalszego działania i ciężkiej pracy.

- Taniec w życiu codziennym nie jest najbardziej oczywistą rzeczą, którą można wykorzystać, lecz dodaje on pewności siebie, większą świadomość swojego ciała i odwagę. Uczy cierpliwości i wytrwałości w dążeniu do celu. Te cechy można wykorzystać zarówno w życiu codziennym, jak i na weselach, imprezach i innych tego typu wydarzeniach - podkreślają laureaci. Przyznają, że ich największym sukcesem jest zostanie najlepszą polską parą w Grand Prix Polski w Łańcucie. Są również finalistami wielu ogólnopolskich turniejów i ich wielokrotnymi zwycięzcami. - Do największych sukcesów zaliczamy również zwycięstwo w Pokaż Talent - uśmiechają się. - Wygrana w konkursie to przede wszystkim duma i nagroda za naszą pracę. Jest też finansowym wsparciem w kontynuowaniu kariery. Zwycięstwo daje nam satysfakcję i siłę do dalszego działania. Teraz skupiamy się głównie na treningach. Plany mamy ambitne, ale na razie nie chcemy zdradzać. Przed nami wiele turniejów, na których chcemy osiągać jak najlepsze wyniki. Podnosić swoje umiejętności i zdobyć kolejną klasę taneczną.

TALENT TANECZNY - SOLIŚCI I PARY MIEJSCE II

Oliwia Sioła

Moim talentem jest taniec, który rozwijam od najmłodszych lat. Tańczyłam różne style taneczne, ale to taniec towarzyski, szczególnie tańce latynoamerykańskie są moją największą pasją, która daje mi ogromną radość. Poprzez taniec mogę wyrazić siebie, przekazać innym własne emocje oraz uczucia - opowiada Oliwia Sioła.

Jak mówi, jest osobą o artystycznej duszy. W dzieciństwie grała na skrzypcach, śpiewała, brała udział w wielu konkursach wokalnych, gdzie również odnosiła sukcesy. Jednocześnie też tańczyła. - I jednak pasja oraz miłość do tańca zwyciężyła i wybrałam tę drogę - mówi. I zdradza, że aby rozwijać to, co kocha, poznawać inne style taneczne, wybrała liceum o profilu taneczno-teatralnym. Równocześnie cały czas trenowała i nadal trenuje taniec w klubie Kuźnia Tańca-Kraków. Codziennie wiele godzin spędza na sali treningowej, wkładając w to, co robi, dużo wysiłku i serca, przygotowuje się do turniejów, które odbywają się w weekendy.

- Wiele razy występowałam w pokazach tanecznych na różnego rodzaju imprezach, festynach oraz w trakcie liceum trzykrotnie na deskach Teatru Słowackiego, między innymi był to pokaz dyplomowy na zakończenie szkoły. Brałam także udział w nagraniu do filmu tanecznego dla Netflix - mówi.

TALENT TANECZNY - SOLIŚCI I PARY MIEJSCE III

Amelia Siedliska

TALENT TANECZNY - SOLIŚCI I PARY MIEJSCE IV

Nina Śledź-Zielińska

Moim talentem jest taniec towarzyski - mówi Nina Śledź-Zielińska. Jak przyznaje, to jej brat pierwszy zaczął treningi, a jej tak to się spodobało, że dołączyła do niego. - Mój rozwój polega na intensywnym treningu - mówi Nina. I przyznaje, co uznaje za swój największy sukces: - Udział w wielu ogólnopolskich zawodach oraz zwyciężanie w nich. Docenienie oraz zauważenie mojego talentu przez większą liczbę osób.

TALENT TANECZNY - SOLIŚCI I PARY MIEJSCE V

Karol Błaszczyszyn i Wiktoria Olech

Karol i Wiktoria przygodę z tańcem rozpoczęli już w wieku pięciu lat, uczęszczając na zajęcia taneczne w przedszkolu, a następnie w Studio Tańca „Golden Dance", gdzie trenują do dzisiaj. - Taniec to niekończąca się przygoda, ciągle coś się dzieje: nowe choreografie, nowe stroje, rywalizacja na turniejach - opowiadają. Obecnie trenują ok. trzech godzin cztery razy w tygodniu na zajęciach grupowych. Do tego dochodzą lekcje indywidualne i szkolenia wyjazdowe. W czasie wakacji na sali są prawie każdego dnia . - W życiu codziennym taniec nauczył nas dyscypliny. Musimy tak organizować czas,żeby nie tylko trenować, ale mieć też czas na naukę (jesteśmy w II klasie LO) i spotkania z przyjaciółmi - mówią.

Oboje posiadają klasę A - najwyższą klasę taneczną w Polsce w tańcach latynoamerykańskich i klasę B w tańcach standardowych. Wśród sukcesów wymieniają tytuły mistrzów Okręgu Podkarpackiego w kat. 16-18 lat czy wicemistrzów Okręgu Podkarpackiego w kat. 16-20 lat

- Naszym marzeniem jest uzyskanie klasy S w obu stylach,czyli najwyższej międzynarodowej klasy tańca towarzyskiego. Jest to ostatnia klasa tańca towarzyskiego. Należy oczywiście pamiętać, że to tylko klasa taneczna, a umiejętności tancerzy nie kończą się na niej. Ponadto chcielibyśmy zdobyć uprawnienia instruktora - nauczyciela tańca towarzyskiego, jak również sędziego Polskiego Towarzystwa Tanecznego i Międzynarodowego Towarzystwa Tanecznego.

eprasa.pl cf529ce56b

TALENT WOKALNY ROKU 2023 MIEJSCE I – SOLISTA

Diana Kamrowska

Zaczęłam śpiewać jako nastolatka, a dziś piszę już własne piosenki - mówi Daria Kamrowska.

Pamięta pierwszy dzień, w którym pokochała śpiewanie, miałam wtedy 12 lat. - Dostałyśmy razem z siostrą karaoke pod choinkę i tak rozpoczęła się moja przygoda z muzyką - wspomina.

Jak mówi, często słyszała, że map głos jak dzwon, ale nigdy nie spoczęła na laurach i zawsze się szkoliła, aby być coraz lepsza w tym, co robi. Pewnego dnia tata zaprowadził ją na zajęcia z emisji głosu do Beaty Ewy Korzeniowskiej, która pokazała jej, że dobry wokalista musi mieć warsztat, technikę, ale też duszę i serce.

- I tak swój talent szkolę już od siedmiu lat pod okiem pani Beaty. Byłam tak zawzięta, że nawet podczas choroby przychodziłam na zajęcia. Kocham śpiewać i cieszę się, że swoim głosem mogę przekazać ludziom emocje, a czasem nawet i dreszcze - mówi Daria.

Przyznaje, że jej życie od zawsze kręciło się wokół muzyki. Jej tata współpracował z różnymi artystami, a ona jako dziecko to obserwowała. Podobało jej się to, co robią, i zawsze podążała w stronę muzyki. Później zaczęła pisać swoje pierwsze piosenki i nagrywać do nich teledyski.

- Do dnia dzisiejszego uczęszczam na zajęcia z emisji głosu, uważam że jest to bardzo ważne dla zdrowia

i dobrej kondycji strun głosowych, a mało kto wie, że istnieje coś takiego, jak higiena czy rehabilitacja głosu. Piszę własne piosenki, układam linie melodyczne, oraz reżyseruję swoje teledyski - opowiada o sobie.

Skończyła studia magisterskie z pedagogiki opiekuńczo-wychowawczej z resocjalizacją i aktualnie pracuje w zawodzie nauczyciela, gdzie ćwiczenia wokalne przeniosła do pracy z dziećmi.

- Na swoim kanale YouTube prezentuję pięć autorskich utworów z teledyskami. Każdy z nich jest oddzielną historią z mojego życia - zaprasza. I zdradza: - W moich planach jest nagranie debiutanckiej płyty, zrealizowanie kilku nowych produkcji muzycznych oraz zagranie jak największej liczby koncertów.

Jednak doświadczenie sceniczne już posiada. To występy na koncertach z radiem Szczecin, ArtFestival w Stargardzie, Wakacje z latem w Międzyzdrojach.

- Zadebiutowałam w wieku 16 lat na antenie TVP z premierowym utworem „Never Again". Obecnie mogę pochwalić się zajęciem 1. miejsca, jako Wokalny Talent Roku w Plebiscycie „Pokaż Talent" - tym samym zostając reprezentantką województwa zachodniopomorskiego. Wygrana jest dla mnie ogromnym wyróżnieniem i wielką radością - mówi.

TALENT WOKALNY ROKU 2023 MIEJSCE II – SOLISTA

Magdalena Dłużeń

Śpiewanie nie jest moim jedynym talentem - mówi Magdalena Dłużeń. - Jednak kiedy śpiewam, uwalniam swoją duszę w głosie i barwach muzyki. Czasami jestem siłą, a czasami schowaniem się przed światem. Pragnę śpiewać i tworzyć. Życie bez śpiewu jest jak życie bez powietrza - podkreśla.

Bo po prostu kocha śpiewać i choć często sama w to nie wierzy, to społeczność, w której śpiewa, rodzina, przyjaciele, dodają jej skrzydeł. - Po prostu słucham i słyszę. Jestem samoukiem i w taki sposób podążam moją drogą.

O sukcesach mówi słowami swojej przyjaciółki: - Sukces nie ogranicza się jedynie w zajętym na liście miejscu. Sukces to nie tylko pokonanie samej siebie i swoich ograniczeń. Sukces to staranie się codziennie być lepszym, dawanie innym swojej twórczości i wsparcia, wspólne tworzenie.

TALENT WOKALNY ROKU 2023 MIEJSCE V – SOLISTA

Maria Andruszkiewicz

Od dziecka dużo śpiewałam. Rodzice usłyszeli i wysłali mnie na lekcje. Tam podszkoliłam technikę - mówi o początkach rozwijania talentu Maria Andruszkiewicz. I podkreśla: - Sprawia mi to przyjemność i buduje, kiedy słyszę słowa uznania od słuchaczy.

Na studiach śpiewała w scholi, potem zarobkowo. Zaśpiewała na koncercie uwielbieniowym „Boguchwała". Jednak największe osiągnięcia to pierwsze miejsce w konkursie „Rumski wokal" z piosenką Agnieszki Osieckiej „Byłam sama, jestem sama" oraz miejsca zdobyte w plebiscycie „Pokaż talent". - Jest to dla mnie bardzo duże wyróżnienie i motywacja do dalszego rozwoju - podkreśla.

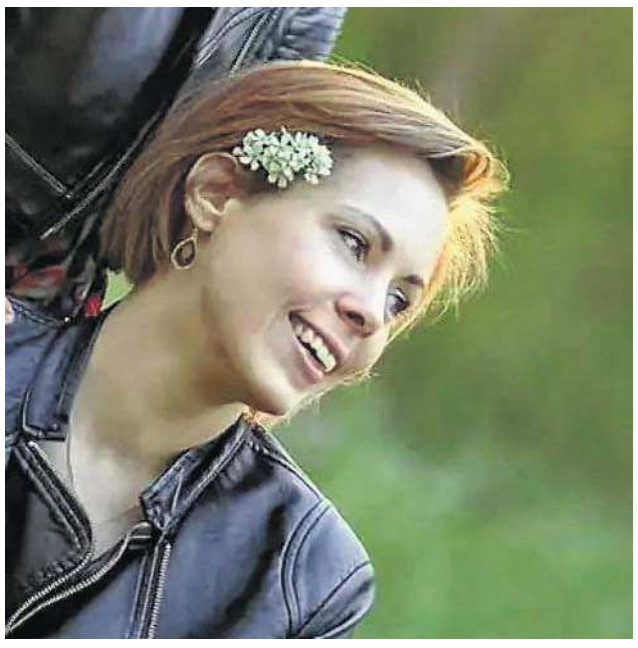

TALENT WOKALNY ROKU 2023 MIEJSCE IV – SOLISTA

Olimpia Emeschajmer

Olimpia Emeschajmer ma 17 lat. Muzyka jest jej pasją. Ukończyła szkołę muzyczną I stopnia w klasie skrzypiec. Śpiewa od najmłodszych lat. Przez 8 lat ćwiczyła wokal w szkolnym zespole wokalnym Szkwal w Dziwnowie. Od dwóch lat śpiewa hobbystycznie. - Muzyka jest nieoderwalną częścią mojego życia - mówi.

TALENT WOKALNY ROKU 2023 MIEJSCE V

Wioleta Kościńska

Wioleta Kościńska to wokalistka, która łączy różne style oraz motywy muzyczne, co sprawia, że utwory są nieszablonowe i wyróżniają się wyjątkowym stylem i charakterem. Jest gitarzystką, wokalistką i autorką tekstów oraz komponuje muzykę.

Pierwsze teksty, jakie napisała, były o tematyce religijnej, następne pisane były do muzyki popularnej z zachowaniem w nich ważnego przekazu i przesłania - tak aby jej muzyka była czymś więcej i zachęcała słuchacza do przemyśleń.

- Od młodych lat pojawiła się pasja do śpiewania, którą chciało się rozwijać, więc to raczej nie pomysł na działalność, tylko coś, co jest w środku nas, taka potrzeba realizacji, spełnienia się muzycznie - mówi o swojej pasji. - Z biegiem czasu pasja była rozwijana poprzez śpiew w domach kultury, zespołach oraz w chórze kościelnym. Międzyczasie nauczyłam się grać na gitarze akustycznej. Dzięki temu, że śpiewałam w chórze miałam okazję doświadczyć kolejnych muzycznych przygód które pomagały w rozwoju wokalnym i muzycznym.

eprasa.pl cf529ce56b

FOTOGRAFICZNY TALENT ROKU 2023 MIEJSCE I

Krzysztof Jarantewicz

Pierwsze miejsce w kategorii Fotograficzny Talent Roku 2023 zajął Krzysztof Jarantewicz z Iławy. - Ja nie nazywam tego talentem, dla mnie to jest pasja - mówi laureat.

Jak mówi, najchętniej fotografuje miejsca, w których bywa. - Lubię uwiecznić miejsca, które odwiedzam. Od czasu do czasu pokazuję swoje prace na forach publicznych.

Pasjonat fotografii przyznaje, że pierwsze miejsce w akcji „Pokaż talent" to dla niego duże osiągnięcie. - Największy mój sukces to właśnie pierwsze miejsce w plebiscycie w kategorii Talent Fotograficzny Roku 2023 w powiecie iławskim i pierwsze miejsce w województwie warmińsko-mazurskim. Posiadam także sukces w postaci sprzedaży dziewięciu fotek oraz odnoszę małe sukcesy otrzymując wyróżnienia i zwycięstwa na grupach fotograficznych na forach publicznych - zdradza Krzysztof Jarantewicz.

Zwycięstwo w plebiscycie stanowi dla autora motywację do dalszego rozwijania pasji, jaką jest fotografia. - Nie mam planów, po prostu lubię się szwendać w plenerze z aparatem - wyjaśnia laureat.

Wśród zgłoszonych do akcji „Pokaż talent" fotografii, są zarówno miejskie, jak i przyrodnicze zdjęcia Krzysztofa Jarantewicza. Uwagę przyciągają między innymi perkozy podczas posiłku oraz stacja kolejowa o zachodzie słońca. Czytelniczy docenili też inne zdjęcia zwycięzcy plebiscytu.

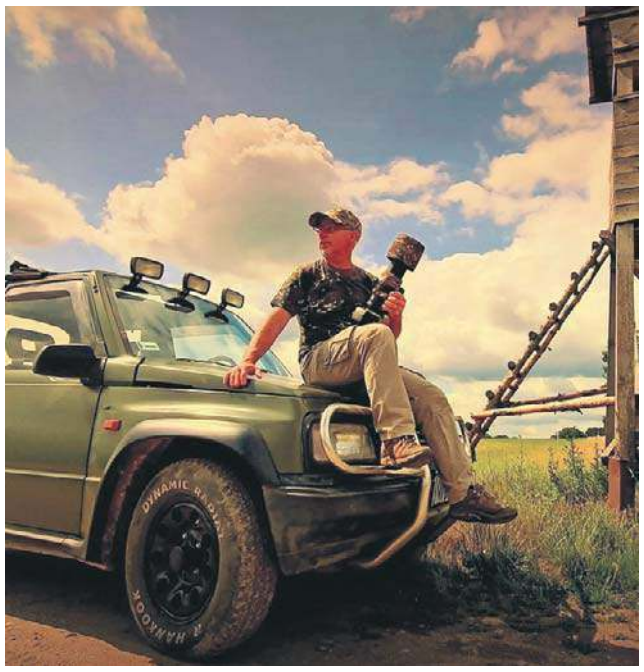

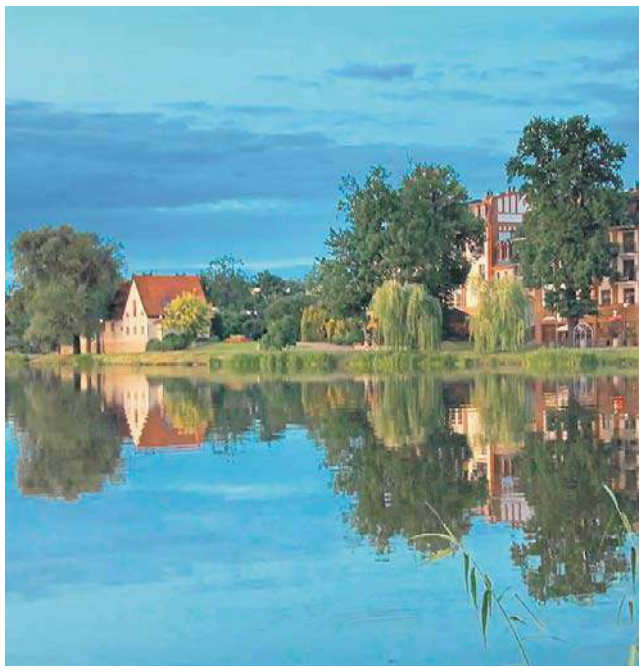

FOTOGRAFICZNY TALENT ROKU 2023 MIEJSCE II

Oliwia Ryczkowska

Drugie miejsce w kategorii Fotograficzny Talent Roku 2023 zdobyła Oliwia Ryczkowska z miejscowości Zajączki.

- Moim talentem jest cieszenie się z każdego zdjęcia, jakie zrobiłam i jakie jeszcze zrobię - mówi Oliwia. - Nie mam pojęcia, skąd akurat wzięła się pasja do fotografowania, ale jestem bardzo zdeterminowana, dlatego może w przyszłym czasie uda mi się wejść na wyższy poziom. Fotografię wykorzystuję codziennie, ponieważ uwielbiam robić zdjęcia czy to sobie czy osobom bliskim a nawet i naturze. Rozwój mojego talentu polega na wytrwałości i dążeniu do celu. Moim największym sukcesem jest wzięcie udziału w Talent Roku 2023, jestem bardzo z siebie dumna, że udało mi się zdobyć 1 miejsce. Nie było to łatwe, ale mam osoby, które mnie w tym wspierają. Jest to dla mnie bardzo dużo, bo zostałam doceniona i pokazałam, że nawet szara myszka bez profesjonalnego sprzętu potrafi zrobić całkiem niezłe zdjęcia. Moim planem na przyszłość jest rozszerzanie umiejętności - zapowiada Oliwia.

FOTOGRAFICZNY TALENT ROKU 2023 MIEJSCE III

Grażyna Kucko

Trzecie miejsce zajęła Grażyna Kucko z Braniewa. - Mój talent to moje hobby. Jestem amatorem fotografem. W wolnych chwilach biorę aparat do ręki i pokazuję świat moimi oczami - mówi Grażyna Kucko.

Dla każdego fotografa ważny jest rozwój. Jaki ma na to sposób Grażyna Kucko? - Rozwijam się poprzez naukę, poznawanie fotografii znanych artystów, czytanie specjalistycznych publikacji - wyjaśnia.

W dziedzinie fotografii Grażyna Kucko ma już osiągnięcia. - Moim największym sukcesem jest publikacja moich zdjęć w kalendarzu wydanym przez Urząd Marszałkowski oraz wykorzystanie moich zdjęć w albumie „Kraina Zalewu Wiślanego i pętli Żuławskiej". - Cieszę się, że moje zdjęcia podobają się nie tylko moim bliskim, ale i większemu gronu odbiorców. To dla mnie wielki prestiż, pokazać swój świat tak, żeby odbiorcy docenili mój talent. W przyszłości planuję wydać album, by pokazać, jaka nasza Warmia jest piękna - zdradza laureatka Grażyna Kucko.

FOTOGRAFICZNY TALENT ROKU 2023 MIEJSCE IV

Iwona Grzelak

Czwarte miejsce zajęła Iwona Grzelak z Wieliczek. - Jestem fotografką pełną pasji i miłości do obrazowania świata wokół nas - mówi Iwona Grzelak. - Nie potrafię sobie wyobrazić życia bez aparatu w ręku i możliwości uwieczniania piękna przyrody, malowniczych krajobrazów oraz przede wszystkim niepowtarzalnych i magicznych chwil, jakie towarzyszą podczas fotografowania ludzi. Moje prace odzwierciedlają moje oddanie i zamiłowanie do fotografii. Kocham obserwować naturę w jej najpiękniejszych przejawach i uwieczniać te magiczne momenty. Jednak to ludzie, a zwłaszcza dzieci, stanowią niekończące się źródło inspiracji dla mojej twórczości. Uchwycenie ich radości, spontaniczności i niewinności na zdjęciach jest dla mnie niezwykle satysfakcjonujące. Jedno z moich zdjęć znalazło się na stronach renomowanego magazynu „International Kid Model Magazine", co jest dla mnie wielkim zaszczytem i osiągnięciem. Prowadzę też stronę na facebooku, prezentującą piękno otaczającego mnie świata, czyli okolice Jeziora Olecko Małe.

FOTOGRAFICZNY TALENT ROKU 2023 MIEJSCE V

Rafał Skawiński

Piąte miejsce zajął Rafał Skawiński ze Szczytna.

Jak zaczęła się jego przygoda z fotografią? - Pomysł zrodził się sam. Od najmłodszych lat zawsze pasjonowało mnie wszystko, co jest związane z fotografią i filmem. Aż do dzisiaj - opowiada Rafał Skawiński.

Jak przyznaje, fotografia jest dla niego wielką pasją, stąd chce rozwijać swój talent, który wykorzystuje także w swojej pracy. - Rozwój talentu wykorzystuję w codziennej pasji jak i pracy jako fotograf i filmowiec. Jeśli chodzi o sukcesy fotograficzne, to jest ich wiele, ale takie z ostatnich to są między innymi zdjęcia na billboardy dla marki Żywiec Zdrój. Współpracowałem fotograficznie z licznymi instytutami. Jednym z największych organizacji badawczo-rozwojowych w Polsce był Instytut Badania i Rozwoju Motoryzacji BOSMAL. A także liczne sesje zdjęciowe z modelkami w Polsce jak i za granicą. Wygrana w plebiscycie „Pokaż Talent" to dla mnie motywacja do dalszego rozwoju, a rozwijać się chcę cały czas - zapewnia Rafał Skawiński.

eprasa.pl cf529ce56b

TALENT PLASTYCZNY ROKU 2023 MIEJSCE I

Elwira Mikulska

Elwira Mikulska ze Spychowa to laureatka pierwszego miejsca w kategorii Talent Plastyczny Roku 2023.

-Moim talentem jest tworzenie unikalnych i spersonalizowanych aniołków szczęścia, które przepełnione są miłością oraz radością. Moje Skrzydlate Panny są prezentem dla bliskiej osoby, przyjaciół, znajomych w podziękowaniu za przyjaźń czy pamiątką wszelkich rocznic i wydarzeń z życia. Prezentowane są na ramkach czy w okolicznościowych stroikach - mówi Elwira Mikulska, zwycięzczyni akcji.

Laureatka opowiedziała nam hisotorię swojej pasji. - W maju 2022 przeszłam udany przeszczep nerki. W trosce o moje zdrowie musiałam pozostać w izolacji kilka miesięcy. W tym czasie rozpierało mnie szczęście, którym chciałam się podzielić. Pewnego dnia pod chwilą natchnienia złapałam za sznurki i zaczęłam z nich tworzyć pierwsze aniołki. Rozdałam je przyjaciołom i rodzinie jako talizmany, wierząc, że obdarowanej osobie będą przynosić szczęście. To co tworzę jest wynikiem natchnienia, jakiegoś wydarzenia, czasem niesprecyzowanych zamówienień. Żeby to móc wszystko spełnić ciągle szukam najlepszej i nowej techniki wykonania, najciekawszych materiałów, narzędzi oraz inspiracji. Umiejętności wykorzystywane w mojej pracownie stosuję w codziennym życiu. Dekorowanie pomieszczeń, ozdabianie przedmiotów, zastosowanie makamowych splotów pozwala mi na pokazywanie mojej kreatywności i oryginalności. Ponieważ aniołki tworzę niecałe 2 lata uważam, że największym sukcesem jest to, iż coraz więcej osób jest obdarowywanymi moimi rękodziełem, dostarczanie ludziom radości oraz docenienie moich prac w plebiscycie „Pokaż talnet".

Laureatka opowiedziała nam także o swojej pracowni oraz o tym, co dał jej udział w naszej akcji. - Dzięki wygranej mogłam zainwestować w wyposażenie mojej małej pracowni „Send me an Angel" , zainwestować w materiały czy reklamę. Więcej osób dostrzegło moje rękodzieło. Jako laureat plebiscytu spełniam swój cel - jestem pośrednikiem dostarczania radości, szczęścia, miłości i uśmiechu innym ludziom.

Elwira Mikulska zdradziła nam także swoje plany i marzenia. - Moim marzeniem jest przeniesienie mojej skromnej pracowni do większego pomieszczenia, gdzie będę mogła swobodniej tworzyć aniołki i używać technik i maszyn, których nie mogę używać w chwili obecnej. W przyszłym roku zamierzam także ukończyć kurs florysty, aby połączyć sztukę układania kwiatów z tworzeniem Skrzydlatych Panien oraz kursów pozwalających wyróżnić moje prace - opowiada zwycięzczyni wśród plastycznych talentów.

TALENT PLASTYCZNY ROKU 2023 MIEJSCE II

Jan Szot

Jan Szot z Olsztyna to laureat drugiego miejsca w kategorii Talent Plastyczny Roku 2023. Jan rysuje komputerowo od paru lat, ale wciąż stara się rozwijać w tym kierunku, głównie animacji. Stworzył między innymi animację dla ukraińskiego liceum podczas wojny.

Po skończeniu liceum planuję kontynuować edukację artystyczną - zdradza Jan Szot.

TALENT PLASTYCZNY ROKU 2023 MIEJSCE III

Marzena Bielińska

Marzena Bielińska z Biskupca to laureatka trzeciego miejsca. - Zajmuję się hobbystycznie rękodziełem od wielu lat. Uwielbiam robić personalizowane pamiątki na różne okazje - mówi laureatka. - Podstawą moich prac jest sznurek i to właśnie z niego tworzę. Znajomi poprosili mnie, żebym zrobiła dla nich coś „innego" niż wszyscy,bo potrzebowali czegoś na prezent i tak w mojej głowie zrodził się pomysł, żeby zająć się makramą i tworzeniem personalizowanych pamiątek. Tworzenie moich prac sprawia mi ogromną przyjemność, a jeszcze większą przyjemność sprawia mi uśmiech na twarzach obdarowanych osób. Gdy siadam do moich „robótek" zapominam o wszystkim. Jestem wtedy tylko ja i moje sznurkowe laleczki. Współpracuję z kilkoma sklepami z rękodziełem i cieszy mnie to, że moje prace są dostrzegane i docierają do tak dużego grona osób. Wygrana w plebiscycie daje mi motywację do dalszej pracy nad moim talentem,do dalszego ulepszania moich prac a co za tym idzie do sprawiania uśmiechu innym.

TALENT PLASTYCZNY ROKU 2023 MIEJSCE IV

Ewa Kobylińska

Czwarte miejsce zajęła Ewa Kobylińska z miejscowości Szymany. - Trudno opisać mój talent. Po prostu robię to, co najbardziej lubię - mówi Ewa Kobylińska. - Próbowałam różnego rękodzieła (decoupage, wiklina papierowa...), ale szydełko zwyciężyło.Pomyślałam, że skoro tak, to będę szydełkować i może uda mi się nawet coś sprzedać - opowiada.

- Mam już sporo zrobionych rzeczy. Na obecną chwilę robię egzemplarze bardziej użytkowe. Lubię duże projekty jak np. pledy, sweterki, obrusy. Najbardziej cieszyłam się, że udało mi się wykonać narzutę na łóżko z efektem 3D 180/220 cm - mówi laureatka.

Jak przyznaje, udział w akcji może stać się furtką do większej rozpoznawalności. - Mam nadzieję, że wygrana w plebiscycie Pokaż Talent pozwoli mi na rozszerzenie mojej twórczości i kręgu odbiorców. Chciałabym rozwijać swoje umiejętnośc - mówi Ewa Kobylińska.

TALENT PLASTYCZNY ROKU 2023 MIEJSCE V

Magdalena Muraszko-Kowalska

Laureatką piątego miejsca jest Magdalena Muraszko-Kowalska z Olsztyna. - Rysuję głównie konie, najlepiej się czuję rysując je w sposób akademicki, bardzo realistyczny - mówi laureatka. -Moim ulubionym narzędziem jest ołówek. Jestem niepraktykującym ceramikiem, archeologiem, uwielbiam starocie i konie. Po odejściu z pracy w korporacji,chciałam to jakoś połączyć. A że rysowanie sprawia mi ogromną przyjemność, stanęło na realiźmie i koniach. Każdy wykonany rysunek uczy mnie czegoś nowego. Techniki, dostrzegania nowych kadrów, pokazywania emocji zwierząt. Na co dzień rysuję konie i sprzedaję rysunki, poza tym jestem rysownikiem misji archeologicznej. Mam nadzieję, że największe sukcesy są jeszcze przede mną. Z pewnością ogromnym zaszczytem było dla mnie zaproszenie do pokazania swoich prac w parlamencie litewskim, udział w plenerach artystycznych, publikacje moich prac w gazetach polskich (Koń Polski, Hodowca i Jeździec, Lirydram) i zagranicznych.

eprasa.pl cf529ce56b

TALENT MUZYCZNY – ZESPOŁY MIEJSCE I

Na Twoją Chwałę

Zespół „Na Twoją Chwałę" to zespół chrześcijański z Boronowa na Górnym Śląsku, który od 2021 roku gra dla Boga i ludzi w różnych stylach muzycznych. Członkowie zespołu śpiewają o wdzięczności za codzienne sprawy, ale też o poszukiwaniu w Bogu sensu istnienia czy o zaufaniu do niego w trudnych chwilach.

„Dajesz nadzieję, gdy jej nie ma / Gdy gdzieś w tym tłumie zatracam sens istnienia / Ty dajesz wiarę, dajesz pokorę / I wtedy wiem, na czym stoję" - śpiewają w jednym z naszych autorskich utworów pt. „Stoję tu przed Tobą". Grają także covery utworów innych zespołów, tworzących muzykę z przesłaniem chrześcijańskim.

Dzisiaj śmieją się, że ich obecny perkusista, grający w poprzednim zespole na gitarze i dojeżdżający na każdą próbę ponad 30 km, po prostu chciał mieć bliżej. W każdym razie, część muzyków zespołu „Na Twoją Chwałę" od lat grała lub śpiewała w różnych grupach muzycznych lub doskonaliła swój warsztat na własną rękę - w szeregach zespołu są m.in. laureaci ogólnopolskich konkursów wokalnych. Dwa lata temu powstał pomysł, żeby wykorzystać ten potencjał i spośród lokalnych muzyków - i nie tylko, bo dla części członków zespołu jest to pierwsza taka przygoda z muzyką - zebrać tych, którym bliskie są treści chrześcijańskie i którzy chcą

tworzyć tzw. wieczory chwały, tj. refleksyjne nabożeństwa z perkusją, gitarami i klawiszami w tle. Z czasem poszerzyliśmy nasze występy o koncerty na lokalnych scenach.

- Wiemy, że tworząc nowe utwory i ćwicząc na próbach, gramy dla wspólnych wartości i o wspólne dobro, jakim jest rozwój zespołu. Teksty pisane są często przez kilka osób jednocześnie, podobnie powstaje muzyka - na bazie jakiegoś motywu muzycznego każdy z nas dokłada do utworu część siebie. Chyba nawet ciężko byłoby nam wprowadzić do zespołu element rywalizacji - nawet gdyby ktoś z jakichś względów narzuciłby nam taki wymóg - przyznają zgodnie członkowie zespołu. I podkreślają: - Każdy z koncertów to dla nas taki mały sukces - wkładamy w nie mnóstwo energii i zaangażowania, więc zadowolenie słuchaczy jest miarą tego sukcesu. Dlatego też naszym największym osiągnięciem jest wygrana na szczeblu krajowym w konkursie „Pokaż talent" - nagranie konkursowe powstało bez angażowania olbrzymich zasobów, a jednak poruszyło ludzi. Ktoś z nas nazwał kiedyś tę wygraną „z boiska do Capitolu", ponieważ utwór konkursowy nagraliśmy zwykłym telefonem komórkowym w otoczeniu naszych miejscowych boisk sportowych.

TALENT MUZYCZNY – ZESPOŁY MIEJSCE II

SNU

Jesteśmy SNU - potężną dawką rock n' rolla. Zespołem, w którego skład wchodzi piątka przyjaciół z Gdańska. Tworzymy wybuchową mieszankę rocka, który nie trzyma się sztywnych ram i czerpie garściami z różnych segmentów tego gatunku - mówią o sobie członkowie zespołu.

Formacja istnieje od początku 2022 roku. - I od tego momentu się nie zatrzymujemy - uśmiechają się muzycy. - Naszą najmocniejszą stroną są występy na żywo, dlatego koncertujemy w różnych miejscach w Polsce. Nasze marzenia sięgają największych festiwali oraz występowania przed sporą publiką, byśmy mogli pokazać, na co stać SNU.

Jak mówią, zespół to realizowanie marzeń każdego z nich. - Każdy z nas od najmłodszych lat pasjonuje się muzyką rockową... chyba nie trzeba tutaj nic więcej dodawać.

W planach mają wydanie naszego debiutanckiego albumu, a w międzyczasie przygotowują się do przyszłego sezonu koncertowego oraz tworzą nowe utwory na kolejną płytę.

TALENT MUZYCZNY – ZESPOŁY MIEJSCE III

Kapela Zbucka

Kapela Zbucka jest związana z polskim środowiskiem country. Tworzy własny repertuar utrzymany w stylistyce country/rock/blues. W repertuarze ma także klasyczne dla tego stylu utwory polskie i zagraniczne. Kapela nagrała płytę „Saloon", koncertuje na różnych imprezach, występowała m.in. w Mrągowie w czasie Pikniku Country. Jej nagrania można znaleźć w serwisie YouTube. Obecnie muzycy pracują nad drugą płytą.

Kapela Zbucka powstała jako zespół grający na lokalnych imprezach piosenki ludowe, patriotyczne, kolędy i klasykę polskiej piosenki - tworzą ją dobrzy znajomi, których połączyły podobne zainteresowania. Lider miał już w tym czasie kontakt ze środowiskiem country, grał w zespołach Ludzie Szeryfa i Cold Beer. Rozpad tych zespołów spowodował zmianę profilu działalności. - Tworzymy własny repertuar utrzymany w stylistyce country/rock/blues, ponieważ lubimy takie klimaty - podkreślają członkowie zespołu.

TALENT MUZYCZNY – ZESPOŁY MIEJSCE IV

Czarna Błyskawica

Zespół powstał rok temu. Na co dzień tworzy głównie muzykę rockową, jednak w ich repertuarze nie brakuje akustycznych brzmień. W skład zespołu wchodzą: Joanna Hanek-Prigg - wokal, Adrian Hanek-Prigg - gitara elektryczna, Bogusław Bigas - gitara elektryczna, Andrzej Such - gitara basowa, Jerzy Leżoń - perkusja.

- Muzyka rockowa towarzyszy nam od wielu lat. Dlatego gramy właśnie taki rodzaj muzyki - podkreślają członkowie zespołu. Jak mówią - stawiają na współpracę pod każdym względem. Za największy sukces uważają zwycięstwo w VIII ogólnopolskim konkursie „Z BŁ. Karoliną zaśpiewajmy" w Pilźnie.

- Cały czas tworzymy materiał na debiutancką płytę. Mamy nadzieję, że niedługo uda nam się ją nagrać - mówią muzycy.

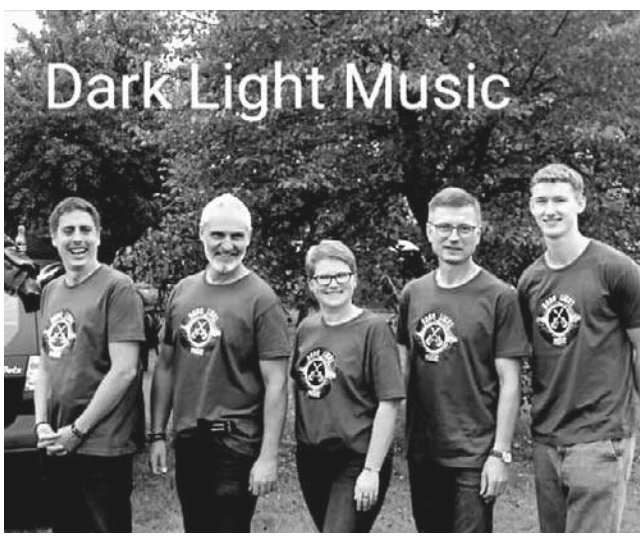

TALENT MUZYCZNY – ZESPOŁY MIEJSCE V

Chór Novum

Chór Novum powstał w październiku 2017 r. przy Ośrodku Kultury w Rydzynie, gdzie na co dzień odbywa swoje próby.

Dyrygentem chóru jest Alina Pietrzak. Zespół powstał z inicjatywy entuzjastów śpiewu, których łączy wspólna pasja do muzyki chóralnej. Repertuar chóru jest różnorodny - od muzyki renesansowej po współczesną, a także utwory rozrywkowe oraz ludowe w opracowaniu artystycznym.

Chór w październiku 2022 roku obchodził jubileusz 5-lecia istnienia. Przez ten czas zdążył się wpisać w kulturalny krajobraz regionu i nie tylko, a występy zespołu przyjmowane są entuzjastycznie i cieszą się sporym zainteresowaniem.

eprasa.pl cf529ce56b

TALENT FOTOGRAFICZNY ROKU Laureaci etapu powiatowego

Amelia Muczyńska, Kętrzyn, powiat kętrzyński

Izabela Rostkowska, Działdowo, powiat działdowski

Oliwia Ryczkowska, Zajączki, powiat lidzbarski

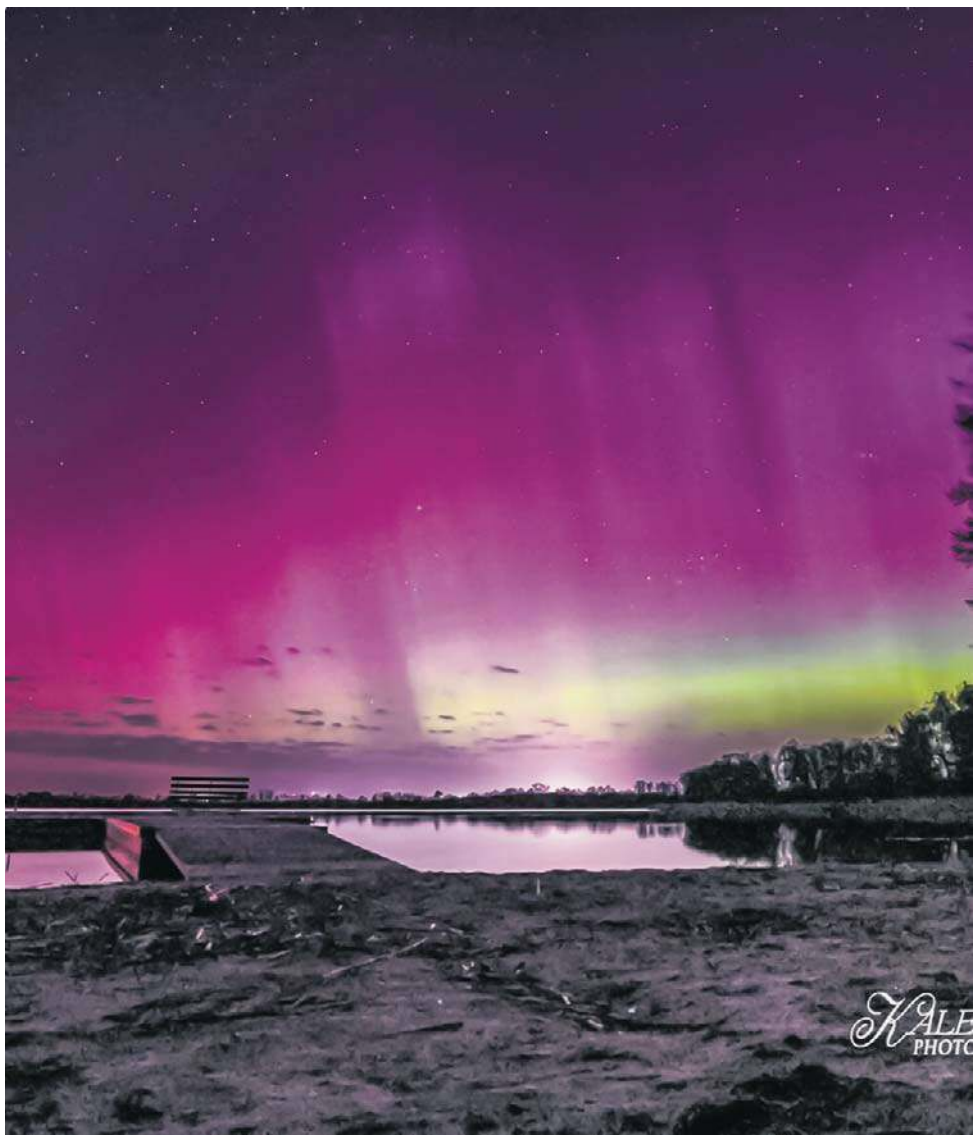

Iwona Grzelak, Wieliczki, powiat olecki

eprasa.pl cf529ce56b

TALENT FOTOGRAFICZNY ROKU Laureaci etapu powiatowego

Agnieszka Kołodziejska, Górka, powiat ostródzki

Bartosz Tomporowski, Oleśno, powiat elbląski

Rafał Pabian, Olsztyn

Szymon Olender, Derc, powiat olsztyński

eprasa.pl cf529ce56b

TALENT FOTOGRAFICZNY ROKU Laureaci etapu powiatowego

Elżbieta Dobrowolska, Szeroki Bór, powiat piski

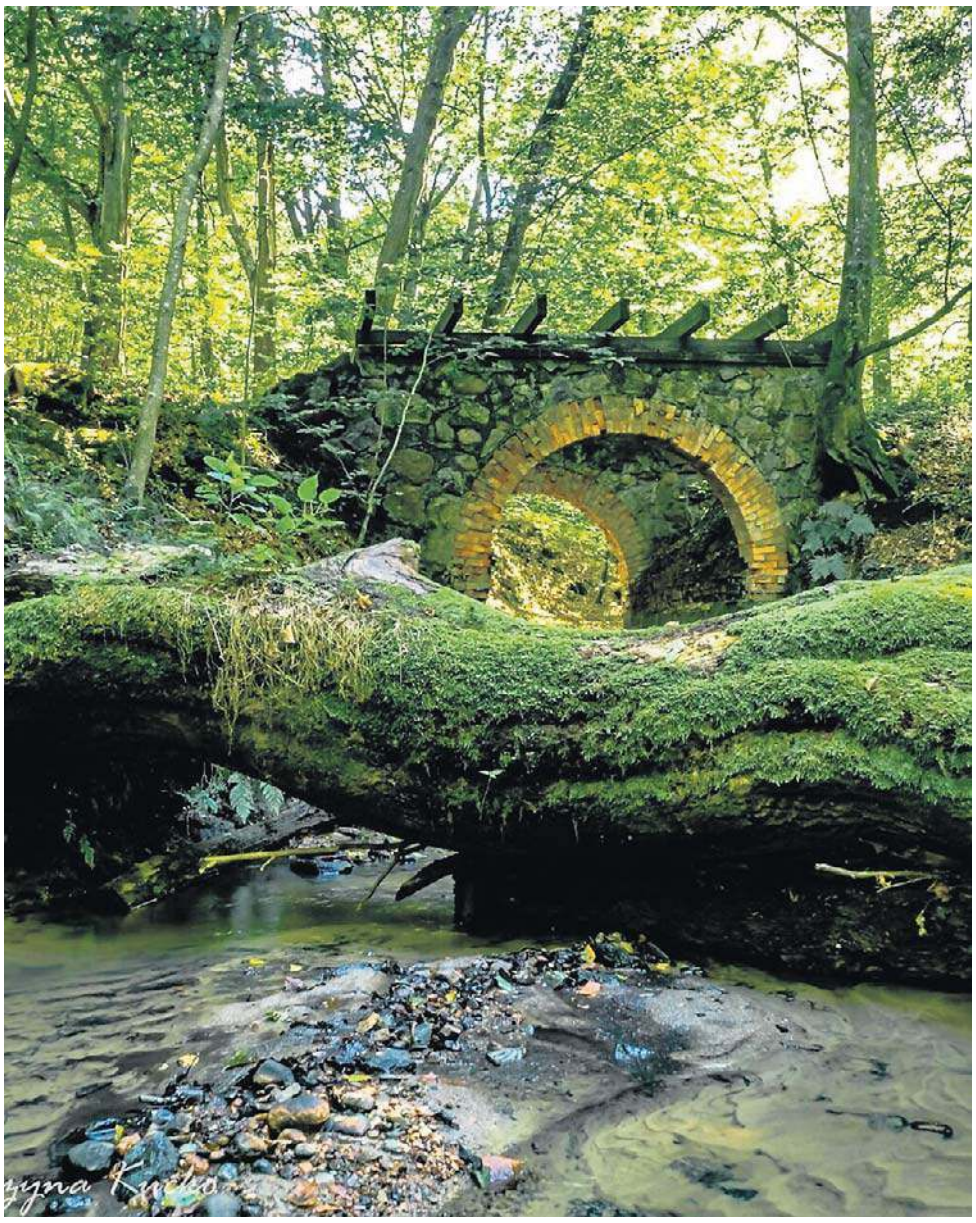

Grażyna Kucko, Braniewo, powiat braniewski

Rafał Skawiński, Szczytno, powiat szczycieński

Joanna Kulikowska, Golubka, powiat ełcki

eprasa.pl cf529ce56b

TALENT FOTOGRAFICZNY ROKU Laureaci etapu powiatowego

Krzysztof Balewicz, Giżycko, powiat giżycki

Krzysztof Jarantewicz, Iława, powiat iławski

Tomasz Bar, Nidzica, powiat nidzicki

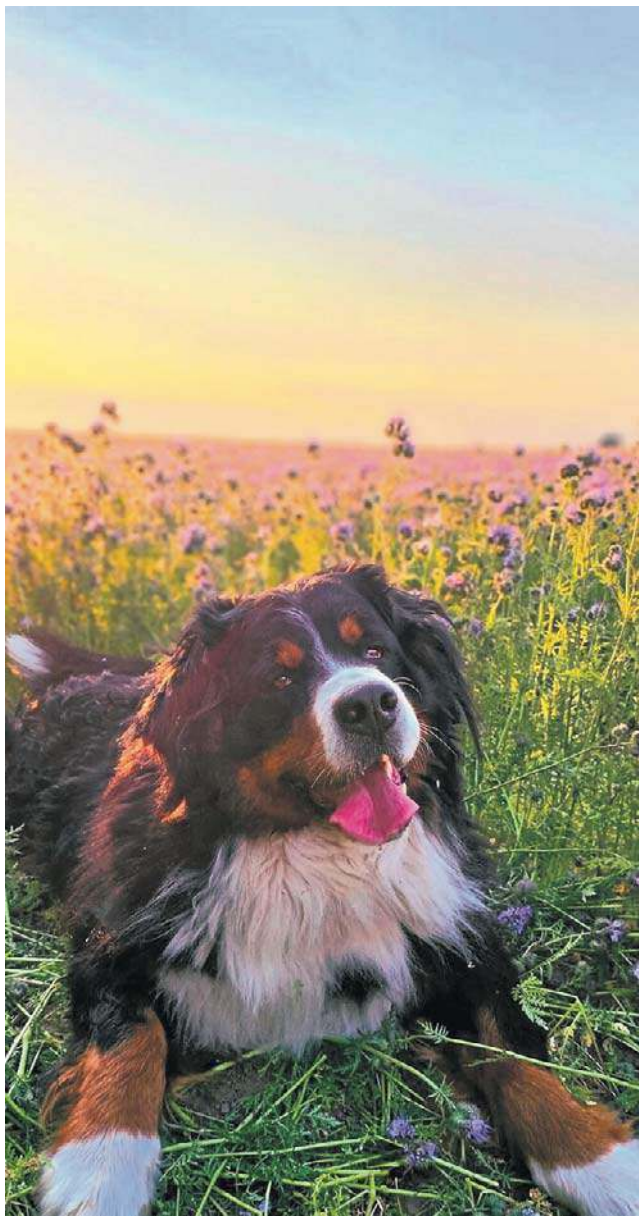

Beata Sokołowska, Nowe Grodziczno, powiat nowomiejski

Agnieszka Bernatowicz, Juchnajcie, powiat gołdapski

eprasa.pl cf529ce56b

TALENT FOTOGRAFICZNY ROKU Laureaci etapu powiatowego

Maja Grabowska, Bartoszyce, powiat bartoszycki

Joanna Ostrowska, Wyłudy, powiat węgorzewski

Gabriela Korzen, Elbląg

Klaudia Jenda, Szklarnia, powiat mrągowski

eprasa.pl cf529ce56b