Wtorek
16 Marca 2021
Nr 21 (2150)
cena: 2,00 zł
(w tym 8% VAT)
ISSN 1644-1249
INDEKS 349887
WYDAWCA POLSKI

DZIENNIK STARGARDZKI

Stargard, Chociwel, Dobrzany, Ińsko, Suchań, Dolice, Kobylanka, Marianowo, Stara Dąbrowa

ISSN 1644-1249

Szczepienia przeciw Covid: Problemy z rządową infolinią

s.5

Rzecznik konsumenta o zakupach przez internet

s.4

Nasz Felieton: Nowy Ład czyli wycisnąć z nich ostatni grosz

s.6

OGŁOSZENIE

SKUP AUT
najlepsze ceny w regionie
STACJA DEMONTAŻU POJAZDÓW Z/29 · ul. Jana Pawła II 36 · 73-130 Dobrzany
SPRZEDAŻ UŻYWANYCH CZĘŚCI SAMOCHODOWYCH
tel. 509 695 191
www.megakasacja.pl / MegaKasacja
SKUPUJEMY WSZYSTKIE POJAZDY:
OSOBOWE · BUSY · AUTOBUSY · CIĘŻAROWE · ROLNICZE
TRANSPORT GRATIS
KOMPLETNE, NIEKOMPLETNE, POWYPADKOWE, ROZBITE, ZAGRANICZNE

OGŁOSZENIE

„ŹRÓDŁO ZDROWIA”
Sklep Zielarsko-Medyczny
Zioła, Maści, Kosmetyki, Witaminy.
Preparaty na zdrowie. Porady.
ul. Piłsudskiego 95A (na przeciw Rossmana)
od 10-18, sobota nieczynne, tel. 729 496 320

eprasa.pl cf7f2d726b

Pożar w budynku przy Wojska Polskiego

W minioną niedzielę, 14 marca w godzinach popołudniowych na ulicy Wojska Polskiego 108 a doszło do pożaru poddasza w dwupiętrowym budynku.

W niedzielę przy ulicy Wojska Polskiego wybuchł pożar poddasza

Jak poinformował mł. kpt. Rafał Matysik, rzecznik prasowy Państwowej Straży Pożarnej w Stargardzie zgłoszenie o pożarze odebrano o godzinie 15.48. Na miejsce zdarzenia zadysponowano 3 zastępy straży, łącznie 11 strażaków. W wyniku zdarzenia nikt nie został poszkodowany. Sytuacja szybko została opanowana a pożar ugaszony.

Na miejscu zdarzenia oprócz strażaków obecni byli również policjanci, ratownicy medyczni oraz przedstawicieli Stargardzkiego TBS oraz miasta. W bloku przy ulicy Wojska Polskiego 108 a znajduje się 7 mieszkań, część z nich to lokale komunalne a część socjalne. 2 z nich ostatnio były niezamieszkałe.

Mieszkańcy bloku sami opuścili swoje mieszkania. Jak relacjonowali pożar wybuchł w kominie i rozprzestrzenił się na poddasze, na którym znajdowały się rzeczy pozostawione przez byłych lokatorów.

Budynek już od dawna wymagał gruntownego remontu, gdyż przebywanie w nim stanowiło zagrożenie dla życia i zdrowia.

red

Do gaszenia niezbędna była drabina strażacka

Kronika strażacka

Powalone drzewa i pożary sadzy w kominie

W minionych dniach strażacy z Ochotniczych Straży Pożarnych z naszego powiatu kilkukrotnie byli wyzywani do różnych zdarzeń. Na szczęście były to drobne zdarzenie, w wyniku których nikt nie został poszkodowany.

W minioną niedzielę 14 marca strażacy z Dolic zostali zadysponowani do zadymienia w jednym z budynków w miejscowości Bralęcin. Foto. OSP. Dolice

W miniony czwartek, 11 marca strażacy z Dolic zostali zadysponowani do pożaru sadzy w miejscowości Skrzany.

W sobotę, 13 marca po godzinie 16 strażacy z Ochotniczej Straży Pożarnej w Dolicach zostali zadysponowani do powalonego drzewa w miejscowości Ziemomyśl A. Po dojeździe na miejsce zdarzenia okazało się, że drzewo spadło na plac przed świetlicą. Upadając uszkodziło lekko elewację budynku i stojące przed nim ławki. W wyniku zdarzenia nikt nie został poszkodowany.

W minioną niedzielę, 14 marca kilka minut po godzinie 23 strażacy z Ochotniczej Straży Pożarnej w Dolicach zostali zadysponowani do miejscowości Bralęcin. Według zgłoszenia w jednym z mieszkań w budynku wielorodzinnym wyczuwalny był zapach dymu. Po przybyciu na miejsce zdarzenia strażacy wyposażeni w miernik wielogazowy i kamerę termowizyjną przystąpili do rozpoznania. W wyniku działań i po rozmowach z mieszkańcami bloku udało się zlokalizować zadymione mieszkanie. Po wejściu do środka okazało się, że przyczyną zadymienia była potrawa pozostawiona na gazie. Lokator, który znajdował się w mieszkaniu został przebadany przez strażaków a mieszkanie wywietrzone. Poszkodowany czuł się dobrze i odmówił wezwania pomocy medycznej.

Tego samego dnia strażacy z Ochotniczej Straży Pożarnej w Chociwlu zostali zadysponowani do usunięcia powalonego drzewa na odcinku drogi Kamienny Most-Kamionka.

OGŁOSZENIE

Wiercenie studni głębinowych. Krótkie czasy realizacji. Tel. **606-990-643**

Odeszli do wieczności...

Pochówki 13.03.2021
IRENA JANOWSKA, lat 83, zmarła 10.03
Uroczystości pogrzebowe odbyły się na Cmentarzu w Kluczewie
WŁADYSŁAW POLAK, lat 90, zmarł 10.03
Uroczystości pogrzebowe odbyły się na Cmentarzu w Nowej Dąbrowie
Pochówki 16.03.2021
ZBIGNIEW KOBYLAREK, lat 58, zmarł 10.03
Wystawienie zwłok o godz. 12.00
Pogrzeb odbędzie się o godz. 12.30 na Nowym Cmentarzu
HENRYK JANCZAŁA, lat 71, zmarł 11.03
Msza Święta o godz. 14.00 w kościele w Pęzinie
Pogrzeb odbędzie się po Mszy na Cmentarzu w Pęzinie
Pochówki 17.03.2021
WŁADYSŁAW OLAS, lat 69, zmarł 11.03
Uroczystości pogrzebowe odbędą się o godz. 10.30 na Starym Cmentarzu
JADWIGA MACHA, lat 70, zmarła 13.03
Msza Święta o godz. 13.00 w kościele w Reptowie
Pogrzeb odbędzie się o godz. 13.00 na Cmentarzu w Kobylance
Pochówki 18.03.2021
HENRYKA OLEJARZ, lat 79, zmarła 9.03
Uroczystości pogrzebowe odbędą się o godz. 12.00 na Starym Cmentarzu

eprasa.pl cf7f2d726b

Mniejsza ilość zabiegów i operacji w naszym szpitalu

Przed kilkoma dniami centrala NFZ oraz Ministerstwo Zdrowia wystosowały zalecenie do szpitali, by ze względu na trzecią falę pandemii koronawirusa ograniczyć do minimum wykonywanie planowanych zabiegów. To zalecenie, jak wskazują MZ i NFZ, wystosowane jest po to, by w razie zwiększonej ilości pacjentów z Covid-19 była do dyspozycji większa ilość łóżek. W związku z tym mieszkańcy pytają, jak dalece pandemia wpłynęła na wykonywanie zabiegów w naszym szpitalu.

- Tyle się słyszy o tym, że w czasie pandemii różne zabiegi i operacje są przekładane. Przyznam, że mnie to martwi – mówi w rozmowie z Dziennikiem jeden z sygnalizujących swoje zaniepokojenie mieszkańców – Rozumiem, że teraz z powodu pandemii, służba zdrowia jest w pierwszej linii walki z Covid, ale co z tymi, którzy oczekują na zabiegi i operacje? Czy ich stan nie pogorszy się przez to oczekiwanie? – pyta nasz rozmówca.

W związku z tym a także innymi głosami mieszkańców pytających, jak w pandemii będzie wyglądać tempo wykonywanych planowych zabiegów i operacji, zwracamy się z pytaniem do Rafała Dziubka, Kierownika AOS i OP, pełnomocnika ds. praw pacjenta.

- To prawda, że ostatnie rekomendacje zarówno Ministerstwa Zdrowia jak i Narodowego Funduszu Zdrowia, wskazują na zmniejszenie ilości planowanych zabiegów na rzecz leczenia Covid - 19 - mówi Rafał Dziubek, Kierownik AOS i OP, pełnomocnik ds. praw pacjenta. - Jednakże, stosując się oczywiście do tych rekomendacji, w naszym szpitalu, zarówno harmonogram jak i tryb przyjęć pacjentów w kolejce oczekujących jest ustalany według kryteriów medycznych - na podstawie opinii lekarzy specjalistów - bo jeden pacjent może poczekać ze swoimi schorzeniami miesiąc, inny pół roku a są tacy pacjenci, którzy w ogóle nie mogą czekać i ci muszą być operowani niezwłocznie, bez względu na sytuację epidemiczną - wyjaśnia Rafał Dziubek - Nawet jeśli, wymagający natychmiastowego operowania pacjent ma wynik pozytywny na obecność koronawirusa - to będzie leczony albo u nas, albo skierowany do innego szpitala, gdzie operacja może zostać w trybie niezwłocznym wykonana - dodaje pełnomocnik - Jest więc kolejka oczekujących, w której weryfikowane są poszczególne przypadki pod względem zaawansowania choroby i stanu pacjenta. W momencie, kiedy jest możliwość wykonania planowanej operacji, to nie zwlekamy i przystępujemy do operacji - zaznacza R. Dziubek.

W 2020 roku, zaobserwowano na podstawie danych statystycznych zmniejszenie ilości wykonywanych zabiegów operacyjnych w stosunku do 2019 roku z powodu sytuacji epidemicznej

Pytamy również pełnomocnika o to, czy z powodu, podyktowanych pandemią rekomendacji z MZ i NFZ, odnośnie zmniejszenia ilości zabiegów na rzecz leczenia Covid-19, wydłużyły się znacznie kolejki osób oczekujących na zabiegi i operacje w naszym szpitalu a także o ile uległy wydłużeniu te kolejki w stosunku do roku 2019.

- W 2020 roku, faktycznie obserwowaliśmy na podstawie danych statystycznych zmniejszenie ilości wykonywanych zabiegów operacyjnych w stosunku do 2019 roku, m. in. z powodów, o których mowa powyżej – podkreśla R. Dziubek - Należy w tym miejscu dodać, że część pacjentów z różnych powodów osobistych rezygnowała z hospitalizacji naszej placówce – dodaje pełnomocnik.

Piotr Słomski

Młoda kobieta potrącona na pasach

W minioną niedzielę, 14 marca na ulicy Szczecińskiej doszło do potrącenia młodej kobiety, która znajdowała się na przejściu dla pieszych.

Do zdarzenia doszło po godzinie 21 na ulicy Szczecińskiej, na przejściu dla pieszych w pobliżu Ośrodka Sportu i Rekreacji.

Jak poinformował podkom. Krzysztof Wojsznarowicz, rzecznik prasowy stargardzkiej Policji kierujący Volkswagenem na przejściu dla pieszych potrącił 21-letnią kobietę. Piesza z obrażeniami ciała została przetransportowana do szpitala.

Kierowca był trzeźwy. Policja prowadzi czynności mające na celu wyjaśnienie okoliczności w jakich doszło do tego zdarzenia.

red

W minioną niedzielę na ulicy Szczecińskiej doszło do potrącenia młodej kobiety. Foto. Stoją!Stargard

Do czasu przyjazdu karetki pierwszej pomocy 21 latce udzieliły panie, które przechodziły ulicą Szczecińską za co należą się słowa uznania. foto Stoją Stargard

OGŁOSZENIE

Stargardzka Agencja Rozwoju Lokalnego Sp. z o. o.

WYNAJMIE:

- Lokal o pow. 12,56 m2 na III p.
- Lokal o pow. 12,38 m2 na IV p.
- Lokal o pow.12,77 m2 na IV p.
- Lokal o pow. 20,06 m2 na IV p.

Ponadto Stargardzka Agencja Rozwoju Lokalnego oferuje możliwość wynajmu sali konferencyjnej mieszczącej się na VII piętrze budynku. Sala wyposażona jest w projektor multimedialny oraz flipchart.

Szczegółowe informacje można znaleźć na stronie www.sarl.pl

Tel: 91 834 9088

eprasa.pl cf7f2d726b

Światowy Dzień Konsumenta

Tym razem pod hasłem bezpiecznych zakupów w sieci

Wczoraj, tj. w poniedziałek 15 marca przypadał Światowy Dzień Konsumenta. W tym roku odbywał się pod hasłem „Surfuję, sprawdzam, kupuję. Bezpieczny konsument w sieci". Urząd Ochrony Konkurencji i konsumentów oraz Powiatowy Rzecznik Konsumentów w Stargardzie ostrzegają przed zagrożeniami czyhającymi w internecie - oszustwami zakupowymi, piramidami finansowymi, okradaniem kont poprzez instalowanie niebezpiecznych szpiegowskich aplikacji oraz subskrypcjami-pułapkami.

UOKiK przygotował następujące interaktywne narzędzia edukacyjne, do których zachęcam aby zajrzeć:

interaktywne narzędzie edukacyjne: konsument.edu.pl

codzienny wideoczat z ekspertami na Facebooku

praktyczne porady na Twitterze

Każdorazowo celem obchodów Światowego Dnia Konsumenta jest podnoszenie świadomości konsumentów na temat ich praw. Internet stał się częścią naszego codziennego życia. Wykorzystywany jest praktycznie wszędzie - w pracy, domu, do nauki, wymiany informacji, jako forma relaksu, sposób na różnego rodzaju zakupy i usługi. Niestety, korzystają z niego także nierzetelni sprzedawcy, a często również oszuści. Nie każdy użytkownik sieci zdaje sobie sprawę, jak łatwo można paść ich ofiarą. Należy szczególną uwagę zwracać na zagrożenia czyhające na konsumenta w sieci (np.: oszustwo zakupowe, wyłudzenie kodu BLIK, haseł, kradzież tożsamości, fałszywą zbiórkę charytatywną, piramidę finansową), dbając o to, żeby każde działania maksymalnie urealnić. Wygląd strony internetowej, jej zawartość, mechanizmy i stosowane interakcje są identyczne jak te, z którymi faktycznie spotyka się konsument w sieci, zatem użytkownik zachowuje się naturalnie - wybiera towar, jego parametry, decyduje o sposobie dostawy i formie płatności, wypełnia formularz, zapoznaje się z materiałem reklamowym czy też wchodzi w konwersację z chatbotem, a nawet menedżerem, który prowadzi go przez telefon w czynnościach zmierzających do wyłudzenia danych. Na co dzień przestrzegam konsumentów, a w tym dniu szczególnie przed lekkomyślnym korzystaniem z dobrodziejstw w sieci. Bowiem sposoby działania sprzedawców i cyberprzestępców są coraz bardziej wyrafinowane. Decyzje podejmowane zbyt szybko, pod wpływem impulsu lub z chęci szybkiego i wysokiego zysku mogą oznaczać wymierne straty finansowe, o czym mogłam przekonać się w ostatnim czasie, w którym to konsumenci zostali okradzeni ze środków na koncie, a co więcej na ich rzecz zawarto umowy kredytowe na wysokie pożyczki. Dlatego tak ważne jest, aby wykazać się dużą dozą czujności i ostrożności żeby nie paść ofiarą oszustwa. Zawsze po pomoc można zwrócić się do Powiatowego Rzecznika Konsumentów w Stargardzie w budynku Starostwa Powiatowego przy ul. Skarbowej 1 pod nr Tel. 91 4804842 lub 91 4804822.

Edyta Domińczak, Powiatowy Rzecznik Konsumentów

Konsultacje dotyczące strategii rozwoju miasta

W miniony piątek (12.03) rozpoczęły się konsultacje społeczne dotyczące projektu strategii „Stargard 2030". Każdy mieszkaniec może się wypowiedzieć na temat tego, w którym kierunku powinno rozwijać się nasze miasto. Pomysły i sugestie będą przyjmowane do 19.04. (poniedziałek). Jest kilka możliwości, żeby zgłosić swoje propozycje.

- W ciągu ostatnich kilkunastu lat Stargard przeszedł wielką przemianę – głównie dzięki tworzeniu warunków dla rozwoju gospodarki oraz możliwościom, jakie dały fundusze europejskie. Przyszedł czas na nakreślenie planów dla miasta na kolejną dekadę. Zapraszam do zapoznania się z projektem strategii oraz aktywnego udziału w konsultacjach społecznych. Wspólnie możemy sprawić, aby Stargard był miastem przyjaznym i wygodnym do życia dla mieszkańców, którzy stanowią jego największy kapitał – mówił prezydent Rafał Zając.

W związku z pandemią koronawirusa konsultacje odbędą się w kilku różnych formach. Swoje pomysły można zgłaszać osobiście albo pocztą – tradycyjną lub elektroniczną. Wypełniony formularz trzeba wysłać e-mailowo na adres: m.winnicki@um.stargard.pl, przynieść do Biura Obsługi Klienta Urzędu Miejskiego przy ul. S. Czarnieckiego 17 albo przesłać pocztą na ten adres. W tytule e-maila lub na kopercie należy napisać **Konsultacje Stargard 2030**. Formularz oraz projekt strategii znajdują się na stronie www.stargard.pl.

30.03. (wtorek) o 17:00 odbędzie się także spotkanie online z mieszkańcami. Link zostanie opublikowany na stronie www.stargard.pl.

Ze względów bezpieczeństwa najlepiej zdecydować się na inną formę kontaktu – e-mail, spotkanie online lub korespondencję papierową. Uwagi do projektu strategii są jednak przyjmowane również bezpośrednio. Od poniedziałku do piątku od 8:00 do 15:00 można przyjść do Wydziału Planowania i Rozwoju (parter, pokój 14) w UM przy ul. S. Czarnieckiego 17.

info UM/opr red

Camerata znów zagra dla stargardzian

Doskonała wiadomość dla melomanów. 28.03. (niedziela) o 16:00 Orkiestra Camerata wystąpi w kolegiacie. Wstęp na koncert jest bezpłatny. Utalentowanym muzykom będą towarzyszyć soliści – Bożena Bujnicka i Bartosz Rajpold.

W roli dyrygenta wystąpi Kuba Wnuk. W programie koncertu znalazły się utwory Antonia Vivaldiego i Giovanniego Battisty Pergolesiego. Camerata znów zagra w kolegiacie. Za każdym razem występy muzyków w świątyni cieszyły się dużym zainteresowaniem słuchaczy. Tym razem w związku z trwającą pandemią koronawirusa trzeba pamiętać o zachowaniu zasad bezpieczeństwa. Podczas koncertu trzeba zasłaniać usta i nos za pomocą maseczki, a także zachować dystans od pozostałych uczestników wydarzenia.

Orkiestrę Cameratę tworzą muzycy ze Stargardu. Artyści koncertują w naszym mieście, ale na swoim koncie mają również występy m.in. w filharmonii im. M. Karłowicza w Szczecinie. Muzycy sięgają po repertuar wszystkich orkiestr zawodowych świata. Dzięki temu mogą zaprezentować pełnię swoich umiejętności, a słuchacze mają szansę na spotkanie z kanonem muzyki klasycznej w najlepszym wykonaniu.

Info UM/opr red

Medale za długoletnie pożycie małżeńskie

Nieco ponad dwa tygodnie zostały na składanie wniosków o przyznanie medali za długoletnie pożycie małżeńskie. Jest na to czas do końca marca (31.03., środa). Dokumenty są przyjmowane w Urzędzie Stanu Cywilnego, Rynek Staromiejski 1, pokój nr 5.

To wyjątkowe wyróżnienie otrzymują pary z minimum 50-letnim małżeńskim stażem. Wnioski mogą składać osoby mieszkające teraz w Stargardzie, które wzięły ślub w 1971 r. lub wcześniej, ale dotychczas nie zostały odznaczone. Medale są przyznawane przez Prezydenta Rzeczypospolitej Polskiej. W Stargardzie w jego imieniu odznaczenia wręcza prezydent Rafał Zając.

Wzór wniosku można pobrać ze strony www.stargard.pl lub dostać w formie papierowej w USC. Dokumenty są również przyjmowane w imieniu jubilatów. Takie wyróżnienie może być wspaniałym prezentem na tę szczególną rocznicę. Pary otrzymują stylizowane sześcioramienne gwiazdy zawieszone na różowej wstążce.

Info UM/opr red

OGŁOSZENIA

Unieważniamy kredyty frankowe (CHF)
Odzyskujemy nadpłacony kapitał
Darmowa analiza umowy kredytowej
Zadzwoń:
503617739 519831493

511 407 627

eprasa.pl cf7f2d726b

Sygnały czytelników - Szczepienia przeciwko COVID-19

Problemy z rządową infolinią

***Zadzwoń na całodobową i bezpłatną infolinię – 989 i umów się na szczepienie-* zachęca rządowy serwis Narodowego Programu Szczepień. I z tej możliwości próbował wielokrotnie skorzystać mieszkaniec Stargardu, niestety najadł się tylko nerwów. Poprosił o pomoc naszą redakcję. Nam ostatecznie dodzwonić się udało, ale…**

- Proszę Pana, mam 80 lat, jestem waszym stałym czytelnikiem, mieszkańcem Stargardu, dzwonię, bo już mnie „krew zalewa", tracę nerwy- słyszymy głosy starszego pana w słuchawce: - próbuję się dodzwonić na bezpłatną infolinię pod nr 989, aby umówić się na szczepienie przeciw koronawirusowi. Niestety, automat każe wyciskać co raz to nowe cyferki, wcześniej trzeba wysłuchać kilku komunikatów, nikomu nie potrzebnych. To powinno być uproszczone. Dzwoniłem chyba z 20 razy, raz udało mi się już połączyć z konsultantką, ale po paru sekundach połączenie zerwało- mówi nam pan Stefan, który zadzwonił do naszej redakcji i opowiedział o tym, jak działa, a raczej nie działa sprawnie infolinia.

Próbujemy dodzwonić się sami. Wybieramy numer 989, w słuchawce dość szybko odzywa się miły kobiecy głos (automatyczna sekretarka) informujący, że dodzwoniliśmy się na infolinię Narodowego Programu Szczepień, później pada kilka komunikatów o ochronie danych, i tym kto nimi będzie dysponował (Minister Zdrowia). Następnie głos zaczyna informować, dla której obecnie z grup wiekowych trwa rejestracja (dla osób z rocznika 1952 roku), w tym celu należy wybrać 1. Osoby z innych roczników muszą wybrać nr 2. Tak też czynimy, bo przypominamy, że pan Stefan ma lat 80. Tym razem słyszymy, że mamy wybrać cyfrę 1, aby zmienić termin wizyty umówionego już szczepienia- uwaga nie umówienia się! Wyboru trzeba dokonać jednak dość szybko, bo automatyczna sekretarka już po kilku sekundach przerywa połączenie, informując, że wyboru nie dokonano. Próbujemy raz jeszcze…tym razem się udaje, łączymy się z mężczyzną, któremu przedstawiamy problem. Ten informuje nas, że aby załatwić sprawę musimy mieć przygotowany nr PESEL pana Stefana i wówczas można zapisu na szczepienie dokonać. Z tym, że będzie to termin nie wcześniejszy niż 25 marca- gdyż obecna pula szczepionek jest już wyczerpana., poza tym pan Stefan nie jest obecnie w grupie priorytetowej. Niestety nie wystarczył nr telefonu, imię i nazwisko naszego czytelnika, a nawet adres, który nam podał, osoba z nami rozmawiająca nie mogła dokonać na podstawie tych danych rejestracji. Pozostało nam podziękować i się rozłączyć, przekazać te informacje panu Stefanowi. No i jakimś cudem… mieszkańcowi Stargardu, zaraz po naszym telefonie, na infolinię udało się dodzwonić i zapisać na szczepienie. – Nie wiem jak to się stało, jakiś cud, ale udało się mi dodzwonić. Niestety muszę czekać na telefon zwrotny, gdyż dla naszego regionu już nie ma terminów szczepień, przynajmniej do końca marca, powiedziała mi uprzejma pani z infolinii- relacjonuje nam pan Stefan.

Niezależnie od przebiegu i zakończenia całej tej historii, oburzeniu i nerwom pana Stefana trudno się dziwić, wszak infolinia powinna działać sprawnie, raczej na zasadzie kontaktu z osobą rejestrującą, a nie rozmową z automatycznie wgraną sekretarką, która instruuje o kolejnych krokach. Dla osób starszych, taka forma z pewnością nie jest ułatwieniem, nie mówiąc już, że ostatecznie trudno mówić o skuteczności działania infolinii, choćby na przykładzie historii mieszkańca Stargardu. Nam się udało dodzwonić szybciej niż panu Stefanowi, być może mieliśmy więcej szczęścia… Nie na tym to jednak powinno polegać. Pozostaje teraz wierzyć, że nasz przemiły czytelnik jak najszybciej doczeka się telefonu zwrotnego z infolinii i skorzysta ze szczepienia.

MS

MPK dowiezie na szczepienie przeciw Covid-19

Osoby z niepełnosprawnościami, mające problemy z samodzielnym poruszaniem się mogą skorzystać z bezpłatnego transportu na szczepienie przeciwko koronawirusowi. MPK zapewnia dowóz w systemie „od drzwi do drzwi". Z takiego przejazdu skorzystają również opiekunowie osób z niepełnosprawnościami.

Aby zamówić transport, wystarczy zadzwonić pod nr 91 573 13 82. Infolinia działa całodobowo. Zgłaszając się, trzeba podać kilka informacji – imię i nazwisko, telefon kontaktowy, swój adres, a także datę, miejsce i godzinę szczepienia. Przed skorzystaniem z przejazdu należy pokazać kierowcy dokument potwierdzający stopień niepełnosprawności. Dodatkowo osoby, które poruszają się na wózkach inwalidzkich, mogą liczyć na pomoc opiekuna w dotarciu do pojazdu.

Bezpłatny transport obejmuje punkty szczepień na terenie Stargardu. W wyjątkowych, uzasadnionych przypadkach – maksymalnie do 20 km poza miastem. Z busa MPK mogą skorzystać stargardzianie, którzy posiadają aktualne orzeczenie o niepełnosprawności w stopniu znacznym (kod R lub N) lub odpowiednio I grupę z ww. schorzeniami. Taki transport jest również przeznaczony dla osób mających inne, niemożliwe do pokonania trudności z dotarciem do punktu szczepień.

Info UM/opr red

OGŁOSZENIE

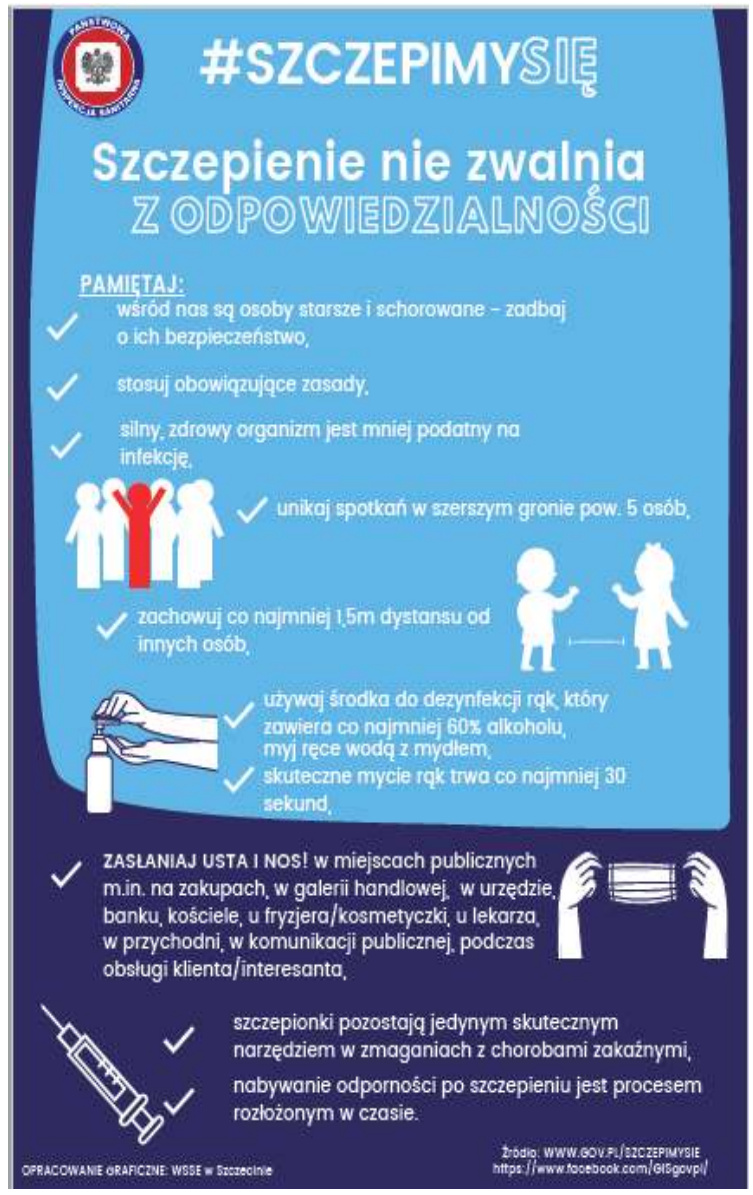

USŁUGI BUDOWLANE PIT-BUD
Piotr Kudliński
- docieplenia
- murowanie
- prace glazurnicze
- usługi elektryczne
- klimatyzacje
- kompleksowe wykończenia budynków

Tel. 609 309 048

eprasa.pl cf7f2d726b

Nowy Ład – czyli wycisnąć z nich grosz ostatni

1. W minionym tygodniu premier zapowiedział publikację szczegółów kolejnego posunięcia strategicznego rządu nazwanego przez jego autorów - czyli szeroko rozumiany PiS - Nowym Ładem. Niektórzy publicyści tzn. Ci, którzy zachowali jeszcze umysł krytyczny wobec totalnie narzucanych aktualnie interpretacji, wyrażają jednak wiele pytań i wątpliwości i dostrzegają zagrożenia wynikające z wdrożenia projektu rządowego a jednym z nich jest Łukasz Warzecha. Ten znany dziennikarz, którego trudno kwalifikować w gronie ideowych przeciwników politycznych rządu, widzi w nowych zapowiedziach premiera wyjątkowo groźne skutki dla kondycji naszej klasy średniej.

2. Odbudowanie klasy średniej stanowiło, po odzyskaniu niepodległości w 89 roku, jeden z kanonów procesu uzdrawiania społeczeństwa i jego żywotnej struktury poddanych przez dziesiątki lat komunistycznemu niszczącemu eksperymentowi socjologicznemu m.in. z urawniłowką na czele.

3. Nie miejsce tutaj na ocenę, na ile ten proces się udał. Niewątpliwie panowała po tym 89 roku powszechna zgoda co do konieczności tworzenia warunków aby, na fundamentach latami zwalczanych w PRL klasy „prywaciarzy", odrodziła się wystarczająco liczna i posiadająca strategiczną dla gospodarki zdolność inwestycyjną grupa posiadaczy naszego majątku gospodarczego, która w zdrowych społecznościach jest podstawą rozwoju gospodarki i nazywana jest właśnie klasą średnią.

4. To odradzanie klasy średniej jednak w ostatnich latach poważnie wyhamowało. Obserwujemy bowiem, swoiste odrodzenie się, ale o zgrozo nie klasy średniej tylko myślenia kolektywistycznego, a co najgorsze systematyczne wdrażanie w praktyce renacjonalizacji w różnych dziedzinach życia publicznego, w tym zwłaszcza w gospodarce. W przypadku tej ostatniej proces ten prowadzony jest oczywiście pod różnymi pretekstami i najczęściej sprzedawany w propagandzie jako konieczność repolonizacji, czyli odzyskania majątku sprywatyzowanego na rzecz właścicieli zagranicznych.

5. Temu procesowi, nazywanemu repolonizacją a reklamowanemu de facto, jako „gonienie obcych" towarzyszy entuzjazm, niestety nieświadomego istoty rzeczy, elektoratu..., elektoratu, który nie zauważa, że majątek produkcyjny często słusznie zabierany (oczywiście nie za darmo najczęściej odkupywany bowiem po cenach rynkowych) tym „obcym" nie trafia bynajmniej w ręce polskich podmiotów prywatnych, czyli polskich przedsiębiorców, ale w ręce Państwa. Dzisiaj oczywiście na ogół nie bezpośrednio, ale poprzez tzw. spółki Skarbu Państwa obejmujące udziały w kupowanych biznesach zagranicznych dotąd właścicieli. Repolonizacja jest zatem w istocie renacjonalizacją, zatem stanowi kolejne wzmocnienie pozycji firm państwowych i modyfikuje strukturę własnościową gospodarki w kierunku monopolu państwowego, co oczywiście stanowi kolejny cios w jeszcze nie do końca odbudowaną, klasę średnią.

6. Ale nie tylko proces renacjonalizacji zwany repolonizacją świadczy o tym, że obecnie rządzący założenia i marzenia Marksa i Lenina po cichu chcieliby reaktywować w tym naszym PRL-bis – świadczą o tym też kolejne programy rządowe, w tym ten zapowiedziany w ubiegłym tygodniu zwany, jak już zaznaczyłem na wstępie, Nowym Ładem. Oto jakie zagrożenia widzi w związku z tym programem, także już na wstępie przywołanym, Łukasz Warzecha:

7. Nowy Ład może pogrzebać klasę średnią - pisze ten znany dziennikarz – pogrzebać, bo przetrwanie u władzy to dla polityków PiS walka o życie. Nadchodzący Nowy Ład będzie się najprawdopodobniej sprowadzał do bardzo prostego mechanizmu: jak za pieniądze jednych kupić sobie innych. Przy czym ci pierwsi i tak już wyciskani od lat, zostaną wyciśnięci do reszty – zostaną zniszczeni.

8. Nowy Ład może całkowicie i ostatecznie pogrzebać polską klasę średnią i doprowadzić do socjalistycznej urawniłowki: wszyscy będą mieć trochę - kontynuuje Warzecha - mniej więcej tyle samo. Poza tymi ramami pozostaną dwie kategorie: ludzie naprawdę bogaci, tym bowiem zawsze wystarcza pieniędzy, aby uratować stan swojego posiadania; oraz elita przede wszystkim obecnej władzy, która coraz bardziej bezczelnie pasie się na różnych państwowych synekurach i programach.

9. Niektórzy prorządowi komentatorzy szumnie nazywają wciąż nieujawniony Nowy Ład „nową umową społeczną". To wyjątkowo obłudne - konkluduje ostatecznie Warzecha - To tak, jakby uznać, że gdy wchodzi nam do domu banda uzbrojonych złodziei i żąda wydania wszystkich kosztowności, dzieje się to na mocy zawartego kompromisu. Faktycznie – kompromis polega na tym, że ofiara traci kosztowności, a w zamian może zachować życie.

10. Zatem dziennikarz dość jednoznacznie ocenił Nowy Ład jako objaw wracającego za przyczyną nam rządzących umiłowania znanych, z peerelowskich czasów, instytucji ustrojowych reaktywowanych dzisiaj i praktykowanych także - ale nie tylko - w gospodarce. Trudno nie przyznać racji tym cytowanym wyżej obawom Warzechy ... swoją drogą: że też kolektywiści wszyscy i ci historyczni i ci współcześni mają takie upodobanie do używania wyrazu Nowy... Nowe Życie, Nowa Droga, Nowa Przyszłość to tylko niektóre nazwy Rolniczych Spółdzielni Produkcyjnych przy Pomocy, których z wolnego chłopa (dla ówcześnie panujących to „kułaka") robiono niewolnika, czyli pozbawionego jakiejkolwiek własności (ostatecznie i godności) robotnika rolnego… Czy dzisiaj z wolnego inwestującego przedsiębiorcy (inwestowanie zawsze przyczynia się choćby pośrednio dla dobra wspólnego) nie robi się ciemiężonego fiskalnie niewolnika, którego interes z tego powodu ostatecznie musi paść? Warzecha uważa, że tak właśnie się dzieje.

sm

Dopłaty 2021 - wnioski tylko przez internet

Od 15 marca rolnicy mogą składać wnioski o przyznanie dopłat bezpośrednich i obszarowych z PROW za 2021 r. Od tego roku Agencja przyjmuje je jedynie za pośrednictwem aplikacji eWniosekPlus.

Przez ostatnie trzy lata, od momentu startu aplikacji eWniosekPlus, rolnicy mieli również możliwość złożenia wniosku o dopłaty w formie papierowego oświadczenia o braku zmian we wniosku w porównaniu z rokiem ubiegłym. Obecnie o wsparcie mogą ubiegać się wyłącznie drogą elektroniczną. O tym, że rolnicy dobrze sobie radzą ze składaniem e-wniosków, świadczy rosnąca z roku na rok ich liczba. W 2018 r. złożono 900 tys. wniosków przez internet, a w latach 2019 i 2020 było ich już ponad 1 mln na ok. 1,3 mln wniosków składanych co roku o dopłaty.

Rolnicy, którzy nie posiadają komputera lub obawiają się, że sami sobie nie poradzą z wypełnieniem e-wniosku, mogą liczyć na pomoc pracowników biur powiatowych ARiMR. W placówkach Agencji przygotowano specjalne stanowiska, by można było wysłać wniosek, a wsparciem w kwestiach technicznych będą służyć eksperci.

By ułatwić korzystanie z aplikacji eWniosekPlus, jest ona sukcesywnie modyfikowana. W 2021 r. również wprowadzono kilka zmian usprawniających jej działanie, m.in. dodana została sekcja wskazująca na najbardziej aktualny wniosek wysłany do ARiMR; generowane są ostrzeżenia o niewykorzystaniu w całości maksymalnego kwalifikowanego obszaru (MKO) na działce; wyświetlają się błędy, ostrzeżenia czy też wizualizacje w sposób bardziej wyeksponowany; a także umożliwiono przegląd listy upraw czy elementów EFA (obszarów proekologicznych) zdefiniowanych w gospodarstwie.

Aplikacja eWnioskePlus w znaczący sposób ułatwia proces wypełniania oraz składania wniosków. Wszystkie dane w zakresie płatności obszarowych generowane są automatycznie na podstawie narysowanych granic upraw i wybranych płatności. Zatem rolnik, nie musi wpisywac powierzchni działek, wystarczy, że wyrysuje granice działki, a powierzchnia zostanie wyliczona automatycznie. Poza tym aplikacja zapewnia dostęp do aktualnych danych dotyczacych płatnośc bezpośrednich. Aplikacja została przygotowana w taki sposób, aby rolnicy mieli możliwość wyboru doradcy i nadania mu odpowiedniego na dany rok upoważnienia do obsługi wniosku. Jest to znaczne ułatwienie w przypadku tych rolników, którzy zdecydowali się na wypełnienie wniosku przez doradców.

Wnioski co do zasady należy złożyć do 15 maja, ale ponieważ ten dzień wypada w sobotę, będzie to można zrobić (bez żadnych sankcji finansowych) jeszcze do 17 maja. Wnioski przyjmowane będą również po tej dacie – do 11 czerwca. Jednak w takim przypadku za każdy dzień roboczy opóźnienia płatność będzie pomniejszona o 1 proc. Natomiast zgłoszenia zmian we wnioskach można składać do 31 maja 2021 r. Złożenie zmiany po tym terminie powoduje pomniejszenie płatności do powierzchni objętej tą zmianą o 1 proc. za każdy dzień roboczy opóźnienia. Ostateczny termin składania zmian do wniosku upływa 11 czerwca 2021 r.

Szczegółowe informacje telefoniczne pod numerem telefonu , 73-110. 91 577 18 45, 800 38 0084, 22 5950611 Bogusława IV 10. Stargard.

red

511 407 627

eprasa.pl cf7f2d726b

Pomoc rządu w czasie pandemii. Kto w Stargardzie dostał najwięcej?

Od początku pandemii koronawirusa rząd deklaruje szybką i sprawną pomoc dla przedsiębiorców, którzy ucierpieli przez wprowadzenie ograniczeń w funkcjonowaniu gospodarki. Sprawdziliśmy, jakie firmy skorzystały najbardziej z oferowanej pomocy w Stargardzie.

Urząd Wojewódzki w Szczecinie poinformował, że do tej pory do zachodniopomrskich przedsiębiorców trafiło 7 mld 559 mln zł wsparcia z rządowej tarczy antykryzysowej. - Tarcza miała być po pierwsze on-line, po drugie bez dodatkowych dokumentów, po trzecie w sekwencji: wniosek w jeden dzień, decyzja na drugi dzień, wypłata na trzeci dzień- powiedział Wiceminister Funduszy i Polityki Regionalnej Waldemar Buda. - To było ogromne wyzwanie, ale to się udało. Wysokość pomocy sięgnęła 193 mld zł. To więcej, niż w Hiszpanii i Portugalii łącznie- dodał Wicepremier. Wojewoda zachodniopomorski Zbigniew Bogucki przypomniał, że 4 marca 2020 roku, to data wystąpienia pierwszego przypadku koronawirusa w Polsce. 14 marca, to wprowadzenie stanu zagrożenia epidemicznego. 18 marca- projekt pierwszej tarczy antykryzysowej. 31 marca, to wejście w życie tarczy. - Te cztery daty pokazują sprawność działania rządu. W niespełna miesiąc zareagowano pod względem pandemicznym i gospodarczym na wyzwania, które postawiła epidemia- powiedział wojewoda.

Z rządowej pomocy skorzystali także stargardzcy przedsiębiorcy. Z danych Urzędu Ochrony Konkurencji i Konsumentów dotyczących beneficjentów pomocy publicznej, najwyższą kwotę w ramach tarcz antykryzysowych w Stargardzie otrzymała Firma Budowlana Szubert- 825 000 zł. Firma transportowa Lilia Szurgot otrzymała 648 000 zł, firma budowlana Pluta S.j.- 450 034 zł, a Granitex Norbert Ziółkowski- 324 000 zł/ Tyle samo otrzymały restauracja LaStrada Paulina Lutyńska i Papugarnia Agnieszka Sieczkowska. Po 180 000 zł trafiło do firm Przewozy Osobowe Piotr Bonczał oraz Kręgielnia Rondo Marek Andrusieczko.

Tarcza Antykryzysoa to pakiet rozwiązań przygotowanych przez rząd, który ma ochronić polskie państwo i obywateli przed kryzysem wywołanym pandemią koronawirusa. Opiera się na pięciu filarach: ochronie miejsc pracy i bezpieczeństwu pracowników, finansowaniu przedsiębiorców, ochronie zdrowia, wzmocnieniu systemu finansowego oraz inwestycjach publicznych. - Tarcza ustabilizuje polską gospodarkę, a także da jej impuls inwestycyjny. Szacujemy, że wartość wsparcia oferowanego w ramach Tarczy Antykryzysowej i Tarczy Finansowej wyniesie ponad 312 mld zł- informuje rząd.

MP

Powiat otrzyma pieniądze na DPS

Blisko 2,4 mln zł otrzymają zachodniopomorskie domy pomocy społecznej. Pieniądze trafią też do DPS w Dolicach.

DPS w Dolicach

Ministerstwo Rodziny i Polityki Społecznej przyznało środki w wysokości blisko 3 mln zł dla 32 domów pomocy społecznej na Pomorzu Zachodnim. Dotacja pochodząca z Funduszu Przeciwdziałania COVID-19 trafi też do Powiatu Stargardzkiego, który prowadzi Dom Pomocy Społecznej w Dolicach. Placówka otrzyma 40 159 zł.

To kolejne środki z Funduszu Przeciwdziałania COVID-19 na przygotowanie i zabezpieczenie domów pomocy społecznej przed wzrostem zakażeń wywołanych wirusem SARS-COV-2. Dotacje mogą być przeznaczone na zakup środków ochrony osobistej, niezbędnego sprzętu i wyposażenia, a także na zapewnienie kadry niezbędnej do utrzymania ciągłości usług świadczonych przez te jednostki.

W ubiegłym roku wojewoda zachodniopomorski przekazał domom pomocy społecznej dodatkowe środki w wysokości 4,2 mln zł. Mieszkańcy Domów Pomocy Społecznej i innych instytucji całodobowego pobytu są szczególnie narażeni na zarażenie COVID-19. Przebywają w większych skupiskach, często są w grupie ryzyka ze względu na wiek lub choroby współistniejące. W trudnej sytuacji jest też personel tych instytucji.

MP

Wieści z gmin

Stara Dąbrowa

W miniony piątek, 12 marca druhna Justyna Pigłowska z Ochotniczej Straży Pożarnej w Parlinie dowoziła mieszkańców Gminy Stara Dąbrowa na szczepienia przeciwko Covid-19. Punkt szczepień został zorganizowany w Centrum Kultury i Rekreacji w Starej Dabrowie.

Rogowo

Sołectwo Rogowo i Koło Gospodyń Wiejskich „Rogowianie" poinformowało o możliwości wrzucania plastikowych zakrętek do pojemnika, który znajduje się przy świetlicy wiejskiej. Dochód ze sprzedaży zakrętek zostanie przekazany na rehabilitację Kornelki.

Foto. Stowarzyszenie Kobylanka gminą dla swoich mieszkańców

Kobylanka

Stowarzyszenie „Kobylanka gminą dla swoich mieszkańców" poinformowało o nowym paczkomacie w Gminie Kobylanka. Tym razem paczkomat zamontowano na parkingu przy sklepie Dino.

Foto. Stowarzyszenie Kobylanka gminą dla swoich mieszkańców

Kobylanka/Niedźwiedź

Stowarzyszenie „Kobylanka gminą dla swoich mieszkańców" poinformowało, że w miejscowości Niedźwiedź przy boisku piłkarskim przycięto drzewo. Zabieg z pewnością poprawi bezpieczeństwo zawodników oraz kierowców poruszających się po drodze.

redakcja@dziennikstargardzki.pl

eprasa.pl cf7f2d726b

Niszczenie naszych pomników historii

Graffiti na Baszcie Białogłówka i murach obronnych

Na Baszcie Białogłówka a także na murach obronnych na ulicy Warownej (równolegle do Pocztowej) w pobliżu Książnicy, znajdują się graffiti, które niszczą estetykę miejsca i jednocześnie stanowią element dewastujący te historyczne obiekty, stanowiące oficjalne pomniki historii.

Mury obronne na wysokości ul. Warownej z takim "współczesnym napisem". Mieszkańcy żądają oczyszczenia tego historycznego elementu miejskiej przestrzeni

- Teraz, kiedy nastaje coraz więcej słonecznych dni, przechadzam się po mieście, zwłaszcza w starszej jego części i z przykrością muszę stwierdzić, że działalność grafficiarzy rozwija się w najlepsze – mówi jedna z mieszkanek naszego miasta – Widać to między innymi na Baszcie Białogłówka i murach obronnych na ul. Warownej obok Książnicy. Uważam taką sytuację za niedopuszczalną i karygodną – dodaje mieszkanka – Zdaje się, że jakieś działania w tym kierunku powinny zostać podjęte, by więcej takie „twory" sprejem pisane, nie zakłócały estetyki tych miejsc – podkreśla.

W związku z tym sygnałem, skierowaliśmy pytanie do Urzędu Miejskiego, czy lokalne władze podejmą kroki mające na celu przywrócenie obiektów do stanu pierwotnego w tym względzie, czyli usunięcia graffiti. Teraz czekamy na odpowiedź. Miejmy nadzieję, że napisy niebawem znikną.

Warto w tym miejscu przypomnieć, że Baszta Białogłówka to zabytek pochodzący z XV wieku, znajdujący się w najstarszej części naszego miasta. Przed 11 laty zarówno Baszta jak i mury obronne, których początek budowy datuje się na 1243 r., oraz Kolegiata, zostały, na mocy rozporządzenia Prezydenta RP, uznane za pomniki historii. Tym bardziej więc powinny zostać przez nasze miejskie władze otoczone szczególną ochroną przed aktami tego typu dewastacji. Niektórzy mówią, że może warto rozważyć ustawienie w tamtym miejscu monitoringu. Jednakże, jak rozwiązać problem zakłócania estetyki i niszczenia zabytków, pozostawmy lokalnym władzom.

Piotr Słomski

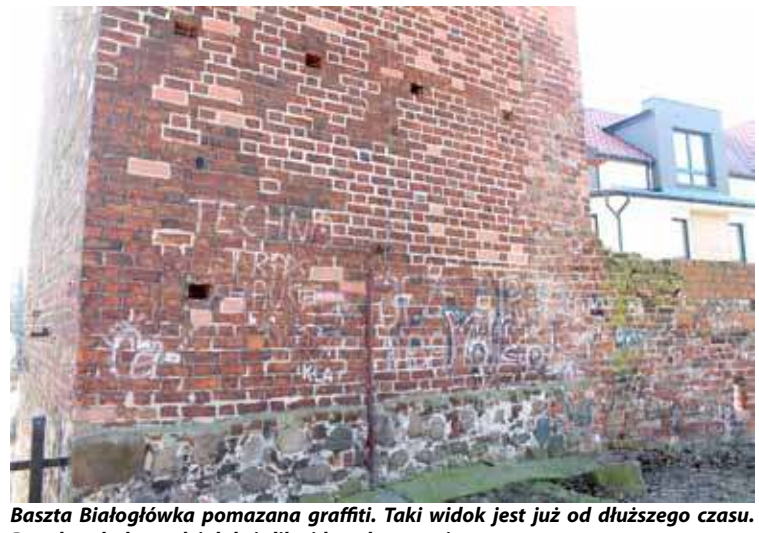

Baszta Białogłówka pomazana graffiti. Taki widok jest już od dłuższego czasu. Pora by władze zadziałały i zlikwidowały te napisy

Zdobądź dofinansowanie na wymianę starego „kopciucha"

Od czerwca 2020 r. do końca lutego 2021 r. w ramach Zachodniopomorskiego Programu Antysmogowego wymieniono w Stargardzie 37 wysokoemisyjnych pieców opalanych paliwem stałym. Program przewiduje wymianę maksymalnie 200 sztuk. Pozostało jeszcze około 120 grantów.

Czy zniknie problem kopcących kominów?

Mogą z nich skorzystać osoby fizyczne – mieszkające zarówno w kamienicach, jak i w domach jednorodzinnych. Każdy grant to kwota 7500,00 zł. Projekt trwa do końca 2023 r. lub do wyczerpania środków.

Dla kogo grant?

Dofinansowanie jest przeznaczone dla stargardzian, którzy mieszkają w zabudowie jedno- lub wielorodzinnej ze źródłem ciepła na paliwo stałe. Pod danym adresem nie może być zarejestrowana działalność gospodarcza. Efektywność energetyczna budynku powinna wynosić nie więcej niż EPH+W 150 kWh/m2 rocznie – określana na podstawie świadectwa. **Posiadanie charakterystyki nie jest konieczne – taki dokument może być wykonany na koszt miasta.** Stary piec trzeba wymienić przede wszystkim na podłączenie do sieci miejskiej. Jeśli nie ma takiej możliwości, to na ogrzewanie gazowe, w następnej kolejności: elektryczne, olejowe lub oparte na odnawialnych źródłach energii. W ostateczności można też zainwestować w urządzenie zasilane paliwem stałym o niskiej emisyjności.

Etapy otrzymania grantu: złożenie wniosku o przyznanie grantu w ramach projektu, dołączenie świadectwa charakterystyki energetycznej wykonane na zlecenie wnioskodawcy o grant – **jego brak nie dyskwalifikuje wniosku, miasto może zlecić wykonanie takiego dokumentu na własny koszt**, podpisanie umowy o powierzenie grantu – **dopiero po podpisaniu umowy można przystąpić do demontażu starego pieca i dokonać zakupu nowego**, uzyskanie dokumentacji i odbiorów wymaganych prawem budowlanym (jeżeli dotyczy), wymiana źródła ciepła przez wnioskodawcę i na jego koszt, złożenie rozliczenia inwestycji wraz z dokumentami, **przelew grantu na konto mieszkańca**.

Zgłoszenie

Druki zgłoszeń znajdują się w Biurze Obsługi Klienta Urzędu Miejskiego (ul. S. Czarnieckiego 17) oraz na stronie internetowej **www.stargard.pl** – zakładka DLA MIESZKAŃCA – ikonka ZAŁATW SPRAWĘ – zakładka DOTACJE.

Wypełniony formularz wraz z załącznikami należy dostarczyć do BOK – osobiście lub pocztą.

Obowiązkowe dokumenty przy zgłoszeniu o przyznanie grantu: wypełniony wniosek, potwierdzenie prawa dysponowania nieruchomością (kopia aktu notarialnego), a w przypadku najemców – zgoda właściciela, informacja z Przedsiębiorstwa Energetyki Cieplnej o braku możliwości podłączenia do sieci miejskiej lub informacja o planowanym podłączeniu, informacja z gazowni, np. warunki przyłączenia do sieci, w przypadku zabudowy wielorodzinnej zgoda zarządcy lokalu (np. uchwała wspólnoty), przy zabudowie jednorodzinnej zgoda wszystkich współwłaścicieli, fotografie pieca na paliwo stałe (mogą być wydruki).

Umowa

Po spełnieniu wszystkich powyższych warunków podpisywana jest umowa o powierzenie grantu. Okres trwałości projektu to 6 lat. **Dopiero po podpisaniu umowy można przystąpić do wymiany pieca.** Podczas trwania projektu odbędą się minimum 2 wizyty z urzędu.

Rozliczenie trzeba przedłożyć w terminie 30 dni od daty zakończenia inwestycji (daty dokumentu końcowego).

Obowiązkowe dokumenty przy składaniu rozliczenia: wypełniony druk rozliczenia, powykonawczy protokół szczelności – w przypadku instalacji gazowej, powykonawcza opinia kominiarska (jeżeli dotyczy), dokument potwierdzający utylizację pieca lub przekazania odpadu (dotyczy pieców kaflowych), fotografie nowej instalacji, potwierdzenie, że zainstalowano fabrycznie nowe źródło ciepła, fotografie nowego pieca i miejsca po likwidacji starego, zgłoszenie robót budowlanych lub pozwolenia na budowę (jeżeli dotyczy inwestycji).

Po spełnieniu powyższych wymagań na konto grantobiorcy realizowany jest przelew w wysokości 7500 zł.

Info UM/opr red

511 407 627

eprasa.pl cf7f2d726b

Przystrojone choinki pod SCK. Może miały budzić podziw a powodują zdziwienie…

Tutaj święta trwają cały rok?

Do redakcji dotarły sygnały mieszkańców zdziwionych faktem, że przed SCK-iem kilka małych rosnących tam choineczek jest świątecznie przyozdobionych, a marzec już na półmetku i z pewnością bliżej nam do wiosny niż do Świąt Bożego Narodzenia.

- Przechodziłem właśnie obok SCK-u i zdziwiłem się widząc przyozdobione choinki w marcu – mówi w rozmowie z Dziennikiem jeden z mieszkańców – Przecież z tego co mi wiadomo choinki ozdabia się wyłącznie w okresie bożonarodzeniowym – podkreśla nasz rozmówca – To wygląda trochę tak, jakby ktoś zapomniał zabrać te ozdoby, kiedy skończył się czas ich normalnego używania, czyli w okresie świątecznym – dodaje.

W tej sprawie skontaktowaliśmy się z dyrektor SCK Joanną Tomczak, która tak tłumaczy obecność stroików wiszących na rosnących przy SCK drzewkach choinkowych - Wystrój się zmienia w zależności od okoliczności – informuje J. Tomczak - Piszemy o tym i informujemy mieszkańców. W grudniu i styczniu *(choinki, red.)* ubrane były w ozdoby świąteczne, w lutym - w walentynkowe serca, teraz - ubrane są przez panie z klubu seniora na Lotnisku - na Dzień Kobiet. Za chwilę, drzewka zostaną przystrojone w ozdoby wielkanocne. Te drzewka mają charakter symboliczny- ubieranie są okazjonalnie – podkreśla pani dyrektor - Chodzi nam o to, by w tych trudnych czasach zaakcentować klimat, okazję, integrować społeczność do angażowania się w ozdabianie, poprawiać nastrój mieszkańcom – dodaje dyrektor SCK.

Pani dyrektor Joanna Tomczak przedstawiła swoje stanowisko, tłumacząc, że drzewka są przystrajane w różne elementy, w zależności od pory roku i święta. Jednakże pani dyrektor i to dyrektor miejskiej instytucji kultury, zdaje się nie przykładać wagi do tak podstawowej funkcji kulturowej drzewka choinkowego, jaką jest przystrajanie go jedynie w okresie bożonarodzeniowym – podobnie jak na Wielkanoc robi się pisanki.

Natomiast takie swobodne traktowanie elementów stanowiących symbolikę skojarzoną tradycyjnie z jednym czasem w ciągu roku, czyli Bożym Narodzeniem, powoduje wśród przechodniów reakcję zrozumiałego zdziwienia. Pomieszanie symboli lub ich nieadekwatne użycie, tak jak to jest w przypadku przystrojonych w marcu drzewek choinkowych, prowadzi albo do zatarcia ich realnego znaczenia albo zamieszania w przestrzeni publicznej, tak jak w tym przypadku.

Piotr Słomski

Taki bożonarodzeniowy klimat mamy pod siedzibą SCK w marcu. Brakuje jeszcze tylko kolend, wszak ich przekaz też jest aktualny cały rok

Kolejna inicjatywa lokalnej kawiarni

Tumistis partnerem technicznym U19 Błękitnych

Kawiarnia Tumistis prowadzona przez Izabelę i Szymona, znajdująca się przy ul. Czarnieckiego 13 D, została Partnerem Technicznym Zespołu U19 Błękitni Stargard.

- Drodzy klienci i sympatycy Kawiarni Tumistis. Z przyjemnością pragniemy poinformować o kolejnej naszej inicjatywie. Zostaliśmy Partnerem Technicznym zespołu U19 Błękitni Stargard! – informują prowadzący kawiarnię Tumistis Izabela i Szymon.

- Piłka nożna jest mi dość bliska, kiedyś sam byłem zawodnikiem a później trenerem, zresztą oboje z Izą mamy ukończone kursy dietetyki sportowej i prowadzimy w tym zakresie porady żywieniowe – podkreśla pan Szymon.

(ps)

Izabela i Szymon - właściciele kawiarni Tumistis, a od teraz także partnerzy techniczni U 19 Błękitnych Stargard

OGŁOSZENIA

OGŁOSZENIA

redakcja@dziennikstargardzki.pl

eprasa.pl cf7f2d726b

Starostwo Powiatowe

Dyrektorzy szkół i dyrektor szpitala złożyli raport z działalności w dobie pandemii

Spotkanie ze Starostą Stargardzkim Iwoną Wiśniewską dyrektorów szkół i powiatowych jednostek, miało miejsce niemal w rocznicę wybuchu epidemii COVID- 19. Siłą rzeczy zdominowały je informacje o działalności jednostek w warunkach, daleko odbiegających od normalności. Mimo utrudnień i obowiązujących obostrzeń, był jednak czas na przekazanie dobrych wiadomości.

Dyrektorzy przekazali informacje na temat nauczania w warunkach pandemii oraz o maturach próbnych, które zostały przeprowadzone w sposób stacjonarny

W trakcie spotkania w trybie zdalnym ze Starostą Stargardzkim Iwoną Wiśniewską, a także Wicestarostą Łukaszem Wilkoszem i Ireną Agatą Łucką- Członkiem Zarządu Powiatu, dyrektorzy szkół informowali przede wszystkim o przebiegu i organizacji próbnych matur, przeprowadzonych tym razem w stacjonarnej formie. I Liceum Ogólnokształcące przekazało natomiast, że kadra nauczycielska została już zaszczepiona oczekując drugiego terminu szczepienia, wyznaczonego na 10 maja.

Z kolei dyrektor II LO sygnalizował problemy natury socjalno- bytowej poszczególnych uczniów, jakie pojawiły się przy okazji nauczania zdalnego i reakcji szkoły, udostępniającej sprzęt komputerowy osobom wywodzącym się z rodzin w trudnej sytuacji finansowej. Biorąc pod uwagę warunki lokalowe niektórych swoich uczniów, II LO udostępnia im również pomieszczenia do nauki.

Zespół Szkół nr 1 pochwalił się natomiast frekwencją po zakończonym półroczu, oceniając, że okazała się nawet nieco większa niż zazwyczaj. Po egzaminach zawodowych w trybie stacjonarnym, szkoła kontynuuje obecnie drobne prace remontowe, korzystając z warunków nauki zdalnej.

Zespół Szkół nr 2 przekazał natomiast informacje o 277 osobach zakwalifikowanych do letnich egzaminów zawodowych oraz projektach edukacyjnych, realizowanych przez szkołę u pracodawców w ramach zawartych umów. ZS 5 zakończył także projekt wart ponad 1 mln zł finansowany z funduszy unijnych „Dostosowanie jakości kształcenia do rynku pracy", rozpoczynając kolejny- tym razem pod hasłem „Konkurencyjni zawodowcy". Stargardzka „piątka" wypożyczyła również uczniom 30 laptopów do nauki zdalnej i po raz kolejny zmuszona była do przełożenia obchodów swego 70- lecia.

Dobre wieści do przekazania miał natomiast dyrektor Zespołu Szkół Budowlano- Technicznych- już w nowej siedzibie przy ul. Ceglanej, którą przebudowano siłami kadry i uczniów w ramach praktyk zawodowych, z dofinansowaniem powiatowego budżetu. Przy okazji pojawił się również wątek ścisłej współpracy z Centrum Kształcenia Zawodowego, dostarczającym wykonane u siebie meble dla „Budowlanki". CKZ po pandemicznej przerwie wznowiło też zajęcia w ramach praktyk zawodowych.

Starosta Stargardzki Iwona Wiśniewska, Wicestarosta Łukasz Wilkosz oraz Irena Agata Łucka spotkal się online z dyrektorami stargardzkich szkół

Zespół Szkół nr 5 poinformował także o zakończeniu urządzania nowej sali komputerowej, oraz przeprowadzonym we własnym zakresie pracom elektrycznym i budowlanym w pomieszczeniach szkoły.

Był również czas na „wieści z pierwszej linii frontu", które przekazał zebranym dyrektor Samodzielnego Publicznego Wielospecjalistycznego ZOZ, przygotowującego się do szczytu trzeciej fali pandemii. Biorąc pod uwagę warunki, zapewniono inne wejścia do szpitalnych poradni, dbając też o taką liczbę pacjentów, by uniknąć tłoku w pomieszczeniach. Szpital pełniąc rolę punktu węzłowego, przeprowadza też dziennie ok. 100 szczepień. Najnowsze dane z 12 marca to blisko 1842 zaszczepionych medyków, pielęgniarek i farmaceutów oraz 1374 nauczycieli z terenu powiatu.

Podległe Powiatowi Stargardzkiemu jednostki starają się zatem funkcjonować w sytuacji dalekiej od normalności, gotowe na scenariusze pisane przez kolejne tygodnie rozpoczętego już drugiego roku pandemii.

Info Starostwo Powiatowe/opr red

Projekt Stowarzyszenia Artystycznego b-moll

Festiwal ku pamięci Grzegorza Grzyba

Stowarzyszenie Artystyczne b-moll na podstawie ustawy o działalności pożytku publicznego i o wolontariacie złożyło ofertę dotyczącą realizacji zadania publicznego z zakresu kultury pn. „GrzyboGranie Music Festival 2021".

Celem proiektu jest upamiętnienie i popularyzacja dorobku artystycznego oraz twórczości Grzegorza Grzyba – znanego i cenionego perkusisty, stargardzianina. Pierwsza edycja festiwalu miała miejsce w 2019 r. Zwieńczył ją koncert legendarnego zespołu Laboratorium, z którym związany był śp. Grzegorz Grzyb. Planowana tegoroczna edycja festiwalu ma być edukacyjnie wsparta profesjonalnymi warsztatami muzycznymi dla młodych perkusistów, które owocować będą serią finałowych koncertów. Przewidziany termin organizacji imprezy – październik 2021 r.

Oferta zgodnie z przepisami ustawy o działalności pożytku publicznego i wolontariacie została zamieszczona na stronie internetowej Biuletynu Informacji Publicznej Powiatu Stargardzkiego. Z jej treścią można zapoznać się również bezpośrednio na tablicy ogłoszeń, w siedzibie Starostwa Powiatowego. W terminie siedmiu dni od chwili opublikowania oferty, można zgłaszać dotyczące jej uwagi, przesyłając je na adres mailowy: http://oswiata@powiatstargardzki.pl

Info Starostwo Powiatowe/opr red

OGŁOSZENIA

Zwracamy się z prośbą o przekazanie 1% podatku na rehabilitację Andrzeja i jednocześnie dziękujemy za okazaną życzliwość i zrozumienie.
Andrzej wraz z rodziną

Wypadek, któremu uległ Andrzej 9 kwietnia 2013 r. na zawsze zmienił jego życie – w wyniku upadku z wysokości doznał rozległego urazu mózgowo-czaszkowego, złamania żeber oraz miednicy. Przez wiele miesięcy pozostawał w bardzo złym stanie neurologicznym. Powrót Andrzeja do zdrowia to proces długotrwały – miesiące ćwiczeń z rehabilitantem oraz logopedą dają efekty, z których bardzo się cieszymy. Jako rodzina chcielibyśmy zapewnić Andrzejowi dalszą rehabilitację, która jest jednak bardzo kosztowna, dlatego zwracamy się do Państwa z prośbą o wsparcie w postaci przekazania 1 % podatku.

PRZEKAŻ 1% PODATKU dla Andrzeja

Jeśli chcesz pomóc Andrzejowi, przekaż 1% podatku:
W formularzu PIT wpisz numer:
KRS 0000338389
W rubryce „Informacje uzupełniające – cel szczegółowy 1%" podaj:
10327 - Grupa OPP – Andrzej Bielas (Nowogard)
Szanowni Darczyńcy, prosimy o zaznaczenie w zeznaniu podatkowym pola:
„Wyrażam zgodę"

511 407 627

eprasa.pl cf7f2d726b

Powiatowa Rada Bezpieczeństwa Ruchu Drogowego

Rozmawiano o stanie bezpieczeństwa na drogach w minionym roku

Gremium skupiające przedstawicieli powiatowych jednostek oraz służb i instytucji, którego celem jest troska o poprawę bezpieczeństwa na drogach powiatu, spotkało się już po raz 39., obradując w częściowo zdalnym trybie. W spotkaniu uczestniczyła Starosta Stargardzki Iwona Wiśniewska oraz Irena Agata Łucka- Członek Zarządu Powiatu i jednocześnie Przewodnicząca Powiatowej Rady Bezpieczeństwa Ruchu Drogowego.

Powiatowa Rada Bezpieczeństwa Ruchu Drogowego spotkała się po raz 39. Spotkanie odbyło się częściowo on-lines

Jednym z głównych punktów obrad było przyjęcie informacji odnośnie stanu bezpieczeństwa na drogach w minionym roku, przygotowanej przez Komendę Powiatową Policji w Stargardzie.

Najpierw jednak Starosta Stargardzki wręczyła Zbigniewowi Sowie- od niedawna Dyrektorowi Zarządu Dróg Powiatowych- nominację na stanowisko II Zastępcy Przewodniczącego Powiatowej Rady Bezpieczeństwa Ruchu Drogowego. Głównym punktem obrad, obok policyjnego raportu, okazał się też szczegółowy raport o prowadzonych i planowanych inwestycjach drogowych, który przedstawił dyrektor ZDP.

Z dużym zainteresowaniem przyjęto informację o postępie przebudowy odcinka drogi powiatowej nr 1703 Z w Kunowie. Wykonawca- firma STRABAG zakończył już wycinkę drzew kolidujących z projektowaną drogą, dokonał frezowania nawierzchni jezdni oraz kanalizację deszczową na odcinku drogi. Ciekawostką okazał się fakt, że w ramach kompensaty przyrodniczej po wycięciu drzew, firma zamontowała 8 budek lęgowych dla ptaków. Dotychczas wykonano prace o wartości 920 tys. zł. Przewidywany termin zakończenia inwestycji wartej blisko 9 mln zł, wyznaczono na koniec września 2021 r. Przyjęto również informację o uzgodnieniach z inwestorem nowego centrum handlowego, który 15 marca rozpocznie przebudowę ronda w pobliżu Lipnika, na odcinku drogi powiatowej 1704Z. Wykonawcą przebudowy jest ERBUD S.A.

Duże znaczenie pod względem poprawy bezpieczeństwa dla Powiatowej Rady, ma również planowana przebudowa ulicy Szczecińskiej w Stargardzie- na odcinku od Wileńskiej do Placu Zgody. Według informacji przedstawionej przez dyrektora ZDP, dokumentacja projektowa inwestycji powinna być gotowa do końca sierpnia tego roku. Obecnie dokonano uzgodnień rozwiązań technicznych, ZDP zaakceptował także koncepcję i zakres prac budowlanych. Członkowie rady zapoznali się także z informacjami na temat modernizacji ulic Gen. Wł. Andersa i Gen. Wł. Sikorskiego w Stargardzie, oraz wniosku o dofinansowanie dokumentacji projektowej przebudowy odcinka drogi 1726Z z Brudzewic do Pęzina.

Istotnym punktem obrad okazała się także kwestia poprawy bezpieczeństwa na odcinku drogi powiatowej 1709Z Stargard- Żarowo- Sowno, do krzyżówki z wojewódzką „142". Mieszkańcy nowych budynków zlokalizowanych w Żarowie nieopodal drogi- już poza obszarem zabudowanym- zwracają uwagę na niebezpieczne sytuacje, szczególnie przy wytyczonych zjazdach do swoich posesji. Policja przedstawiła swoją propozycję ograniczenia prędkości w tym miejscu do 50 km/ h, i wprowadzenie zakazu wyprzedzania. Problemem bezpieczeństwa kierowców i pieszych korzystających z drogi powiatowej w Żarowie, Powiatowa Rada bezpieczeństwa Ruchu Drogowego chce zająć się bardziej szczegółowo, rekomendując ostatecznie przyjęte rozwiązania w tej sprawie.

Starosta Stargardzki wręczyła Zbigniewowi Sowie nominację na stanowisko II Zastępcy Przewodniczącego Powiatowej Rady Bezpieczeństwa Ruchu Drogowego.

Info Starostwo Powiatowe/opr

OGŁOSZENIA

Szeroki asortyment i miła obsługa!

Sklep całoroczny spożywczo – monopolowy „Miedwiak" na ul. Szczecińskiej 19A w Zieleniewie (na wprost wejścia na główną plażę)

Serdecznie zapraszamy!

OGŁOSZENIA

Apel o pomoc dla poszkodowanych w pożarze mieszkańców w Starej Dąbrowie

01 grudnia 2020 r. w wyniku pożaru budynku wielorodzinnego w Starej Dąbrowie, mieszkań zostało pozbawionych 6 rodzin. Na szczęście nikt z mieszkańców nie ucierpiał.

Straty poniesione w wyniku tego zdarzenia losowego są ogromne. Zniszczeniu uległa część dachu budynku. Najbardziej poszkodowane są dwa mieszkania natomiast pozostałe uległy miejscowym zalaniom w trakcie akcji pożarniczej. Jedna rodziny straciła dorobek całego życia. W jednej chwili zostali pozbawieni nie tylko dachu nad głową, ale również podstawowych sprzętów gospodarstwa domowego oraz rzeczy codziennego użytku.

Gmina Stara Dąbrowa podjęła działania organizacyjne mające na celu pomoc poszkodowanym. Jednak potrzeby są bardzo duże. Sama odbudowa dachu to koszt ok. 500 tys. zł. Straty materialne poniesione przez poszkodowanych przekraczają ich możliwości finansowe.

W związku z powyższym apelujemy i prosimy wszystkich, którzy mają możliwość przyjścia z pomocą poszkodowanym, aby nie pozostali obojętni na los ludzi dotkniętych tym nieszczęściem. Zebrane środki zostaną przeznaczone głównie na zakup materiałów budowlanych, odbudowę dachu, jak i pomoc rodzinom w powrocie do życia w godnych warunkach.

Pomoc finansową można przekazać na konto bankowe, które stanowi rachunek pomocniczy Gminy Stara Dąbrowa:

56 1240 3901 1111 0011 0313 3572 z dopiskiem „pomoc dla poszkodowanych w pożarze"

eprasa.pl cf7f2d726b

Błękitni wygrywają w Suwałkach z Wigrami

Zmiana trenera przyniosła błyskawiczny rezultat

W piątkowym meczu 21. kolejki piłkarskiej II ligi Błękitni Stargard pokonali na wyjeździe Wigry Suwałki, 1:0. Stargardzian do niewątpliwego sukcesu nad spadkowiczem z I ligi doprowadził Jarosław Piskorz, który pełnił tego dnia funkcję I trenera zespołu.

Nie brakowało obaw przed kolejnymi grami w wykonaniu Błękitnych Stargard. W starciu z KKS-em Kalisz gra biało-niebieskiej jedenastki wyglądała bowiem wybitnie niekorzystnie. Zespół popełniał mnóstwo błędów i ostatecznie po bardzo słabej grze przegrał z beniaminkiem rozgrywek II-ligowych, 0:4. Po tej porażce nastąpiła więc zmiana na stanowisku I trenera stargardzkiej drużyny. W miejsce Tomasza Grzegorczyka powrócił Adam Topolski. Ale w piątkowym pojedynku ze spadkowiczem z Fortuna I ligi, Wigrami Suwałki, zespół poprowadził 45-letni asystent, Jarosław Piskorz.

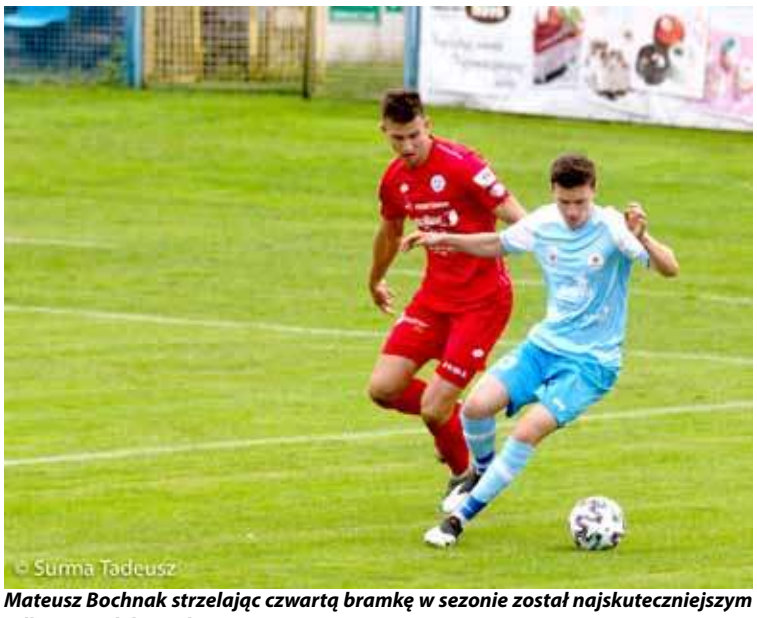

Mateusz Bochnak strzelając czwartą bramkę w sezonie został najskuteczniejszym piłkarzem Błękitnych

W porównaniu do dwóch, pierwszych tegorocznych gier o punkty, przeprowadził cztery

zmiany w wyjściowym składzie. Posadził na ławce Tobiasza Weinzettela, a między słupki posłał Dominika Sasiaka. Ponadto dał szansę na grę od pierwszej minuty Dawidowi Polkowskiemu, Tomaszowi Kaczmarkowi i Damianowi Niedojadowi. I nowe ustawienie przyniosło błyskawiczne otwarcie wyniku meczu. Już w 5. minucie Filip Karmański dokładnie zagrał do Mateusza Bochnaka, a ten ładnym lobem, strzelił bramkę dającą prowadzenie Błękitnym Stargard. Początek meczu był wymarzony, ale do końca pozostało jeszcze dużo czasu. Gospodarze nie marnowali go, od razu ruszyli do ataku. Tempo akcji drużyny z Suwałk było jednak dość wolne, dzięki czemu wynik nie ulegał zmianie. W pierwszej połowie gospodarze nie stworzyli sobie dogodnej sytuacji. Oprócz strzału z dystansu Michała Cywińskiego, brakowało też zagrożenia pod bramką Wigier.

Więcej ciekawych akcji miało miejsce w drugiej połowie spotkania. Rozpoczął ją Bochnak, ale tym razem nie zdołał pokonać Hieronima Zocha. Następnie kapitalną okazję stworzyli sobie gospodarze. Świetną interwencją popisał się jednak Sasiak. Wreszcie w 58. minucie po faulu na strzelcu bramki, z boiska usunięty został Rafał Grzelak. Błękitni grali od tego momentu z przewagą jednego zawodnika. Mimo tego, wciąż stroną dominującą byli gospodarze, którzy do końca walczyli o zmianę niekorzystnego rezultatu. Do ostatniego gwizdka sędziego wynik nie uległ zmianie.

Błękitni Stargard odnieśli szóste zwycięstwo w sezonie, w tym drugie na obcym boisku. Po raz drugi pokonali jednego z faworytów do awansu, zespół Wigier Suwałki. Dopisali w ten sposób trzy punkty do nader skromnego bilansu, lecz dzięki temu odskoczyli nieznacznie od strefy spadkowej. O podtrzymanie dobrej passy powalczą natomiast w najbliższą środę. Na własnym boisku o godz. 14:00 podejmą beniaminka rozgrywek, ekipę Motoru Lublin.

M.B.

Wigry Suwałki – Błękitni Stargard 0:1 (0:1)
Bramka: Bochnak (5`)

Błękitni: Sasiak – Andrzejewski, Mruk (20` Sitkowski), Kujawa, Wajsak, Karmański (56` Krawczun), Cywiński, Kaczmarek (79` Kwiatkowski), Polkowski, Bochnak, Niedojad (79` Theus).

Czerwona kartka: Grzelak (Wigry – 58`)

Pozostałe wyniki 21. kolejki:
Motor - Olimpia E. 1:0,
Chojniczanka - Olimpia G. 3:1,
Śląsk II - Garbarnia 0:1,
Bytovia - Znicz 2:2,
KKS - Skra 0:1,
Sokół - Górnik 0:1,
Hutnik - Lech II 0:2,
Stal - Pogoń (07.04.).

Tabela II ligi:

1.	Górnik Polkowice	19	42	38-16
2.	GKS Katowice	19	41	39-20
3.	Chojniczanka Chojnice	20	40	37-19
4.	Wigry Suwałki	19	37	27-16
5.	Skra Częstochowa	20	37	29-16
6.	KKS Kalisz	20	30	29-22
7.	Śląsk II Wrocław	20	28	28-27
8.	Motor Lublin	20	28	23-21
9.	Stal Rzeszów	19	28	28-25
10.	Sokół Ostróda	20	27	28-26
11.	Garbarnia Kraków	19	26	25-27
12.	Pogoń Siedlce	19	24	30-32
13.	Bytovia Bytów	20	22	27-30
14.	**Błękitni Stargard**	20	21	19-41
15.	Lech II Poznań	20	21	31-36
16.	Olimpia Elbląg	20	20	24-31
17.	Znicz Pruszków	20	17	18-36
18.	Olimpia Grudziądz	20	17	17-35
19.	Hutnik Kraków	20	17	24-45

Powiedzieli po meczu:

Jarosław Piskorz (trener Błękitnych):

To zwycięstwo chciałbym zadedykować Tomkowi Grzegorczykowi, który w ostatnich dniach rozstał się z klubem. Mieliśmy jednak wyjątkowo ciężkie dni. Dwa pierwsze mecze w tym roku były nieudane. Ich wyniki postawiły nas w kiepskiej sytuacji. Pojechaliśmy więc do Suwałk, na ciężkie starcie z jednym z faworytów do awansu. I już w 5. minucie strzeliliśmy gola, który na pewno ustawił całe spotkanie. Staraliśmy się kontrolować grę. Nie ustrzegliśmy się błędów, pozwalając rywalowi na zbyt wiele stałych fragmentów gry. Na szczęście bez konsekwencji. Później uspokoiła nas nieco czerwona kartka. Wigry do końca były jednak groźne. Niemniej udało się zwyciężyć, z czego się cieszymy. Dziękuję zawodnikom za zaangażowanie i wolę walki

Dawid Szulczek (trener Wigier):

Gratuluję Błękitnym, którzy drugi raz w tym sezonie wygrywają z nami 1:0. Niby mamy najlepszą obronę w lidze, a jednak w większości spotkań tracimy przynajmniej jedną bramkę. Nie gramy na zero z tyłu. W dodatku popełniamy przynajmniej jeden dodatkowy rażący błąd w defensywie. Tak było dzisiaj, straciliśmy bramkę i bardzo powoli rozkręcaliśmy się. Wiele razy odrabialiśmy wynik ze stanu 0-1. Dzisiaj też tym pachniało. Mieliśmy sporo okazji bramkowych. Jednak tym razem nie udało się nam strzelić bramki.

511 407 627

eprasa.pl cf7f2d726b

Zachodniopomorska IV liga

Lider pauzował, pozostali na remis

W 24. kolejce rozgrywek zachodniopomorskiej IV ligi zaprezentowały się dwie drużyny reprezentujące powiat stargardzki. Biali Sądów i Błękitni II Stargard zremisowali swoje spotkania. Pauzowała natomiast ekipa Polskiego Cukru Kluczevia Stargard, która przypłaciła to utratą pozycji lidera tabeli.

Piłkarze Polskiego Cukru Kluczevia Stargard po dwóch zwycięstwach na inaugurację rundy wiosennej IV ligi, wskoczyli na fotel lidera zachodniopomorskiej IV ligi. Jednak już po minionym weekendzie stracili 1. miejsce w tabeli. Bezpośrednią przyczyną takiego faktu była wymuszona pauza w rozgrywkach. Podopieczni Marcina Narkuna nie grali żadnego meczu, co wykorzystali piłkarze Vinety Wolin. Pokonali w Gościnie Olimp, 4:0 i powrócili na szczyt tabeli. - Następny mecz gramy 20 marca z Raselem w Dygowie. Mam nadzieję, że w rundzie wiosennej nie powtórzymy kiepskich wyników z zeszłego roku tuż po pauzie w rozgrywkach – powiedział kierownik Kluczevii, Dariusz Kościukiewicz.

Trzecie spotkanie w tej rundzie rozegrali natomiast Biali Sądów. Po dwóch porażkach na początek, chcieli lepiej zaprezentować się na boisku w Darłowie. Szybko dali się jednak zepchnąć do defensywy, a Marcel Skwirut miał ręce pełne roboty. Uchronił Białych trzykrotnie przed utratą gola, ale przy dobitce Kamila Bazylego był bez szans. Tym samym już w 14. minucie gospodarze prowadzili z piłkarzami z Sądowa, 1:0. Cztery minuty później Biali otrzymali jednak idealną szansę na doprowadzenie do wyrównania – rzut karny. Na gola zamienił go Sebastian Inczewski. Więcej bramek na stadionie w Darłowie już nie było. Kilku okazji nie wykorzystali gospodarze, raz ich bramki nie uznał arbiter główny, a w końcówce Biali trafili w poprzeczkę. Ostatecznie mecz zakończył się podziałem punktów.

W mocnym składzie sobotni mecz rozpoczęli walczący o utrzymanie piłkarze rezerw Błękitnych Stargard. Trener Robert Gajda w wyjściowej jedenastce postawił na doświadczonych w II-ligowych bojach Aleksandra Theusa, Jakuba Ostrowskiego, czy Przemysława Brzeziańskiego. Jednak to przyjezdni w 2. minucie otworzyli nieoczekiwanie wynik pojedynku. Jana Ziniewicza pokonał wówczas, po raz pierwszy tego dnia, Mateusz Jasiński. Biało-niebiescy ruszyli więc do odrabiania strat i w 25. minucie Wojciech Kacprzyk strzelił gola wyrównującego stan meczu. Stargardzianie dominowali zresztą w tym meczu, a goście nastawili się na grę z kontry. I po jednej z takich kontr drugiego gola strzelił Jasiński. Błękitni II długo walczyli przynajmniej o punkt. Brzeziański nie wykorzystał karnego, ale w doliczonym czasie gry Kamil Walków po stałym fragmencie gry doprowadził do wyrównania.

W najbliższą sobotę piłkarze rezerw Błękitnych Stargard wybiorą się do Karlina na starcie z Sokołem. Natomiast Biali podejmą w niedzielę o godz. 14:00 Orła Wałcz.

M.B.

Darłovia Darłowo – Biali Sądów 1:1 (1:1)
Bramki: Bazyli (14`) - Inczewski (18` k.)

Biali: Skwirut – Świercz, Surdacki (70` Białek), Rybka, Pustelnik, Gicewicz, Nitecki, Kmieć (80` Kamiński), Garbicz, Inczewski (85` Karpała), Błaż.

Błękitni II Stargard – Rasel Dygowo 2:2 (1:1)
Bramki: Kacprzyk (25`), Walków (90`) - Jasiński (2 i 62`),

Błękitni II: Ziniewicz – Groński (80` Gajda), Konopski, Purczyński (46` Pelikan), Sawczak, Theus (60` Koczorowski), Ostrowski, Kacprzyk, Piskorz, Lis (46` Walków), Brzeziański.

Pozostałe wyniki 24. kolejki:
Hutnik - Wieża 0:1,
Rega - Mechanik 2:3,
MKP - Polonia 6:1,
Orzeł - Sokół 1:0,
Olimp - Vineta 0:4,
Ina - Gryf 2:1,
Leśnik - Lech 2:1,
Sparta - Iskierka 3:3.

Tabela IV ligi:

1.	Vineta Wolin	23	49	60-18
2.	**PC Kluczevia Stargard**	22	48	61-32
3.	Ina Goleniów	23	42	49-33
4.	Olimp Gościno	23	37	44-40
5.	MKP Szczecinek	23	37	60-41
6.	Mechanik Bobolice	23	36	56-44
7.	**Biali Sądów**	23	35	38-41
8.	Hutnik Szczecin	23	34	46-38
9.	Leśnik Manowo	23	34	41-40
10.	Sokół Karlino	23	33	44-45
11.	Rasel Dygowo	23	31	46-48
12.	Darłovia Darłowo	23	30	38-37
13.	Wieża Postomino	23	29	43-44
14.	Lech Czaplinek	21	29	28-27
15.	Rega Trzebiatów	23	28	39-52
16.	Orzeł Wałcz	23	28	27-41
17.	Gryf Kamień Pom.	23	27	37-49
18.	Iskierka Szczecin	23	23	31-52
19.	Polonia Płoty	22	22	35-65
20.	**Błękitni II Stargard**	22	22	44-48
21.	Sparta Węgorzyno	23	18	36-68

Stargardzka pływalnia zmienia się z każdym dniem

Mimo mrozów i opadów śniegu w lutym na placu budowy przy ul. Szczecińskiej 35 działo się naprawdę dużo. AquaStar nabiera kształtów – zarówno na zewnątrz, jak i w środku. Zabytkowy budynek odzyskuje blask, a wnętrza są remontowane i dostosowywane do wysokich, współczesnych standardów.

W basenach prowadzono prace glazurnicze

Ubiegły miesiąc to dalszy ciąg robót budowlanych, sanitarnych i elektrycznych. W basenach prowadzono prace glazurnicze, a w biurach i strefie SPA malowano sufity. Zamontowano również lampy, oświetlenie awaryjne oraz głośniki. Obiekt będzie też monitorowany. Na zewnątrz wykonano m.in. prace betoniarskie i związane z elewacją.

W nowoczesnym obiekcie AquaStar każdy znajdzie coś dla siebie. Atrakcje będą dostosowane do różnego wieku i stopnia sprawności użytkowników. Pływalnia OSiR zaoferuje stargardzianom rozrywkę, sport, dobrą zabawę i relaks – wszystko w jednym miejscu. Zjeżdżalnie, saunarium, kompleksowo wyposażona siłownia i sale do fitnessu to tylko niektóre z wielu propozycji.

Całość ma być gotowa jeszcze w tym roku.

Info UM/opr red

Zamontowano również kamery monitoringu

W lutym wykonano prace związane z elewacją budynku

redakcja@dziennikstargardzki.pl

eprasa.pl cf7f2d726b

APTEKI DYŻURNE W STARGARDZIE

DYŻUR ROZPOCZYNA SIĘ O GODZ. 8:00 RANO I KOŃCZY O GODZ. 8:00 NASTĘPNEGO DNIA

16.03.2021 r. - „Centrum Zdrowia" ul. Piłsudskiego 90 91-578-13-29

17.03.2021 r. - „Centrum Zdrowia" ul. Piłsudskiego 90 91-578-13-29

18.03.2021 r. - „Centrum Zdrowia" ul. Piłsudskiego 90 91-578-13-29

19.03.2021 r. - „Centrum Zdrowia" ul. Piłsudskiego 90 91-578-13-29

20.03.2021 r. - „Cefarm 36,6" ul. Piłsudskiego 9 91-577-17-68

21.03.2021 r. - „Centrum Zdrowia" ul. Piłsudskiego 90 91-578-13-29

22.03.2021 r. - „Nowa" ul. M. Reja 5a 91-577-59-90

DZIENNIK STARGARDZKI

ul. Pierwszej Brygady 35
pokój 602
73-110 Stargard
Redakcja czynna
od pon. do pt.
w godz. 8.00-16.00
tel. 511 407 627
91 573 09 96
redakcja@
dziennikstargardzki.pl

Redakcja
Piotr Słomski (red. naczelny)
Tel: 511 407 627
Marcin Brański
Michał Padiasek

Sekretariat
Dorota Mariańska

Kolportaż
Leszek Gulak

Reklama
tel. 91 39 22 165
tel. 506 638 789
redakcja@dziennikstargardzki.pl

Wydawca/druk
DJ Media Sp. z o. o.
ul. Kościuszki 10
73-150 Łobez

Redakcja zastrzega sobie prawo do adiustacji nadesłanych tekstów. Za treść ogłoszeń i reklam redakcja nie odpowiada.

Strona internetowa: www.dziennikstargardzki.pl

OGŁOSZENIA DROBNE

50 gr za słowo

kupno sprzedaż wynajem motoryzacja praca inne

NIERUCHOMOŚCI

- **Wynajmę mieszkanie 2 pokojowe o pow. 50 m2. Centrum Stargardu, blisko dworca PKP. Cena 1200 zł za miesiąc, opłaty czynszowe 640 zł, kaucja 1000 zł. Możliwość wynajęcia garażu. Tel. 692-416-623**
- Działki budowlane w Grzędzicach, 4 km od Stargardu. Uzbrojone, wydane warunki zabudowy. Tel. (91) 576-41-10, lub 695-986-397
- Zamienię kawalerkę po remoncie na I piętrze na większe mieszkanie, z dopłatą. Tel. 511-965-635
- Sprzedam działkę w Olchowie o pow. 4600 m2 w tym budynek mieszkalny i gospodarczy. tel. 881 061 928.
- Sprzedam mieszkanie 85 m2 w m. Strzelewo 7 km od Nowogardu za 40 000 zł. Tel. 91 452 54 48
- Sprzedam budynki pogospodarcze 0,75 ha w Benicach. Tel. 695 359 355
- **Sprzedam działki pod zabudowę ok. 1000 m2 w Nowogardzie przy Asnyka. Tel. 501 307 666**
- Sprzedam działki budowlane w Ostrzycy i Ogorzelach 603 198 280

MOTORYZACJA

- Kupię przyczepę wywrotkę może być do remontu. tel 782 655 123 lub 669 653 515
- Kupię ładowarke teleskowpową, koparko-ładowarkę stan bez znaczenia, może być do remontu tel. 782 655 123 lub 669 653 515
- Suzuki Jimny, rok prod. 2005/2006. Przebieg 175 tys. Cena 18600 zł. Sprzedam. Więcej informacji tel. 697 412 804
- Sprzedam stalowe felgi do VW Golf V, 4 szt. 15", tel 605 522 340
- Sprzedam opony zimowe Michelin Primacy Alpin 225 55 R16, 4 szt. , tel. 605 522 340

ROLNICTWO

- **Szkółka w Karsku poleca bardzo duży wybór drzew owocowych, róże pienne i krzaczaste, tuje szmaragd wysokość 70-80 cm 10 zł/sztukę. Tel. 606 106 142**
- Sprzedam Facelę. Tel. 604576048
- Sprzedam przyczepy z wysokimi burtami, stan bardzo dobry, kombajn ziemniaczany, pierwszy właściciel, kombajn sprawny, półośki tylne do ciągnika MTZ-2. Tel. 721-973-716
- **Sprzedam przyczepę rolniczą. Tel. 605 468 190**
- Kurki odchowane, kaczki, gęsi, indyki, perliczki, przepiórki. Dowóz. Tel. 600-539-790
- Kupię używane opony 14,19 r28 do URSUSA. Tel. 608 665 419
- KUPIĘ przyczepę leśną samozaładowczą (Palms farma lub inne), rozsiewacz wapna RCW, siewnik talerzowy. Może być do remontu. Tel 782 655 123 lub 669 653 515
- KUPIĘ ciągnik URSUS ZETOR MTZ lub inny, stan obojętny może być do remontu. Tel 782 655 123 lub 669 653 515
- Sprzedam kombajn zbożowy, siewnik Stegstet 3m, spawarkę Bester, prostownik, szlifierkę stołową i inne narzędzia, słomę żytnią w kostkach. tel. 608 791 487
- Zestaw siewny Fiona 3M cena 10 tys. zł, kombajn zbożowy Bizon -15 tys. zł, rozsiewacz nawozów- 3 tys zł, pług obrotowy 3-skibowy cna 10 tys. zł. tel. 602708518
- Ziemniaki jadalne. 608 01 39 95

USŁUGI

- Wykonam prace remontowo- budowlane. 35 lat doświadczenia w budownictwie. Tel. 504-258-129
- Wiercenie studni głębiowych. Krótkie czasy realizacji. Tel. 606-990-643
- Montaż klimatyzacji i systemów wentylacyjnych tel. 607 329 710
- Wnoszenie-znoszenie mebli oraz innych gabarytów -firma Kuba Meble Stargard. Tel. 698196 463
- Firma budowlana z wieloletnią działalnością przyjmie zlecenie na budowę domów od podstaw, przekładek dachów, docieplenia, układanie kostki, różne rodzaje. Tel. 607 137 081;
- Transport, przeprowadzki, opróżnienie mieszkań, piwnic, gratów. Tel 668 343 638
- Wyburzamy, budujemy i remontujemy. 668 343 638

PRACA

- Zatrudnię kierowcę kat. C+E, transport krajowy. Tel. 509-740-304
- **Zatrudnię mechanika oraz pomocnika samochodów ciężarowych. Tel. 885 555 263**
- **Zatrudnię kierowcę C+E praca na miejscu. Tel. 501 923 309**
- Zatrudnię kierowcę kat. C+E, transport krajowy. Tel. 509-740-304
- Zatrudnię kierowcę C+E - Niemcy- wschodnie. Zakwaterowanie, umowa i stawki niemieckie, system pracy 2/1 i inne. Tel. 0049 179 340 5475 lub sms- oddzwonię.
- **PRZYJMĘ POMOCNIKA MONTAŻYSTY MEBLI. WYNAGANE: PRAWO JAZDY I J.ANG LUB NIEM.KOMUNIKATYWNY. 781060250**
- **Zatrudnię osobę na warsztat do wymiany opon. 885 555 263**
- Zatrudnię kierowcę C+E, Norwegia – Czechy – Słowacja - Węgry, atrakcyjne wynagrodzenie, Tel. 607 585 561
- **Praca w Szwecji/okolice Goteborg. Szukam stolarzy/budowlańców do pracy w Szwecji. Wszelkie informacje pod numerem tel. + 467 621 85 566 – Daniel**
- **Zatrudnię osobę na warsztat do wymiany opon. 885 555 263**
- **Zatrudnię mechanika oraz pomocnika samochodów ciężarowych. Tel. 885 555 263**
- **Zatrudnię kierowcę C+E, może być emeryt, również dorywczo, kraj. Tel. 783 678 674**
- Zatrudnię mechanika samochodów ciężarowych. 885 555 263
- Zatrudnię murarzy. Dobre warunki. tel. 502 568 622
- Praca w Szwecji/okolice Goteborg. Szukam stolarzy/budowlańców do pracy w Szwecji. Wszelkie informacje pod nr telefonu: +46 762 18 55 66 – Daniel
- Zatrudnię elektryków mogą być emeryci cały, pół, ćwierć etatu praca na budowie lub w warsztacie. Tel. 606 824 461

INNE

- Sprzedam zegarek Samsung Galaxy Gear Fit, nowy, tel. 605 522 340
- Sprzedam szafkę kuchenną brązowo-biała, z płytą indukcyjną, z blatem, tel. 605 522 340
- Sprzedam sofę skórzaną trzyosobową typu SONIA ciemny brąz, drewno, z funkcją spania, tel. 605 522 340
- Sprzedam Pralko-suszarka HOOVER WDXA 5117AH-S, wkład 11 kg, tel. 605 522 340.
- **Piec gazowy c.o. dwufunkcyjny wiszacy firmy vaillant - junkers-bosch niemiecki do mieszkania,domu z gwarancja serwisowa cena od 1.000zl tel 691 686 772**
- Sprzedam płyty warstwowe. Tel. 507 893 890
- Kupię stare polskie komiksy i literaturę polską. Tel. 790 716 816
- Kupię stare zegarki mechaniczne. Tel. 790 716 816

Schody drewniane
Tel. 604162322
www.liderschody.pl

APTEKA Nowa
mgr farm. Danuta Waliszewska
i dr n.farm. Jerzy Waliszewski
ul. M. Reja 5a
tel. 91 577 59 90
91 834 41 23
GODZINY PRACY:
pn - pt - 7 -21
sob - 8-15

Drewno kominkowe, drewno opałowe, Tel. 508 163 512

KUPIĘ DREWNO
tartaczne
świerk, sosna, brzoza, topola
tel. 697 174 369

ATERIMA MED
Opiekunki w Niemczech
Sprawdzone oferty!
Tel. 91 506 55 55
Nawet 1500 EUR netto
+ PREMIA 300 EUR (brutto)

POLSKI WĘGIEL
NOWE NIŻSZE CENY !
PROMOCJA OBOWIĄZUJE DO WYCZERPANIA ZAPASÓW
SKŁAD OPAŁU
STARGARD SZCZECIŃSKI, UL. USŁUGOWA 1a
TEL. 91 573 33 00, KOM. 512 335 114

eprasa.pl cf7f2d726b

MPGK STARGARD
Miejskie Przedsiębiorstwo Gospodarki Komunalnej Sp. z o.o.
ul. Stefana Okrzei 6 • 73-110 Stargard
POGOTOWIE WODOCIĄGOWE
91 578 35 80
519 546 992
(całodobowe)

PEC STARGARD
Przedsiębiorstwo Energetyki Cieplnej Sp. z o.o.
ul. Nasienna 6 • 73-110 Stargard
POGOTOWIE CIEPŁOWNICZE
993
(całodobowe)

Nowy szeregowiec, ulica Polska, Osiedle Chopina.
Tel. 695 340 640

FIRMA NIERUCHOMOŚCI
FIRMA GODNA ZAUFANIA
SPRZEDAJ I KUP Z NAMI SWOJĄ NIERUCHOMOŚĆ
NIE RYZYKUJ!
ul. Mickiewicza 35/4b - róg Dworcowej
tel. 91 577 71 16
arma@arma.nieruchomosci.pl
www.arma.nieruchomosci.pl

SKUP złomu i makulatury
Resko, ul. Gdańska 16
tel. 516 785 789 - 509 349 767

Wykończenia wnętrz, układanie kafelek, szpachlowanie, malowanie, montaż płyt gipsowych, paneli podłogowych. Wieloletnie doświadczenie.
Tel. 609-007-154

KOSIARKI TRAWNIKOWE
TRAKTORKI, KOSY, GLEBOGRYZARKI
Kupuj u profesionalisty - 25 lat na rynku
Serwis - Doradztwo - Kredyty - Części
MTD, Stihl, Stiga - PHU „SWISSPOL"
Stargard, Strachocin 44a - tel. 91 577 52 03
Stargard, ul. Czarnieckiego 10 - tel. 91 578 61 11

Sprzedam maszyny tartaczne
1. Grubościówka dwustronna (szer. Robocza 90 cm) do niewielkiego remontu – 6 000 zł.
2. Trak dwutaśmowy ze stołem napędowym – 9 000 zł.
3. Trak taśmowy (po remoncie) - 10 000 zł
4. Dwu-piła z podajnikiem łańcuchowym 10 KW – 4 500 zł.
5. Wielopiła – 4 500 zł.
6. Piła tarczowa stołowa – 1000 zł.
7. Ostrzałka do pił tarczowych – 4 000 zł.
8. Ostrzałka do pił, szlifierka – 4 000 zł.
9. Sztaplarka (bułgarska), skrzynia manualna, silnik MF - 3 cylindry, po remoncie całkowitym – 25 000 zł.
Szczegółowe informacje pod nr Tel. 669 186 759

INFORMATOR LOKALNY

Informacja turystyczna 91 578 54 66

Telefony alarmowe
Policja 997,112
Straż Pożarna 998 lub 91 578 87 50
Pogotowie Ratunkowe 999
Straż Miejska 986 lub 91 577 50 90
Żandarmeria 91 576 62 30
Pogotowie Energetyczne 991
Pogotowie Gazowe 992
Pogotowie Ciepłownicze 993
Pogotowie wodnokanalizacyjne 91 578 35 80
Pogotowie weterynaryjne 91 577 00 30

Dyżur nocny 91 573 89 99

Przychodnie Poradnie
Szpital Centrala 91 577 63 55
Przychodnia nr 6 91 578 56 16 lub 91 834 27 44
Poradnia Medycyny Pracy 91 573 89 99
Fam Med 91 578 38 74
NZOZ „Zachód" 91 573 21 90

Przychodnia 91 576 63 28
Ewa Lek 91 834 04 76
NZOZ „Medis" 91 577 26 00
Centrum Medyczne „Consilius" 577 55 66
Przychodnia Specjalistyczna ul. Staszica 91 578 37 45
Poradnia PsychologicznoPedagogiczna 91 578 46 93
NSZOZ Hipokrates 91 834 40 50
WOMP Al. Żołnierza 91 573 64 00

Urzędy
Urząd Miasta 91 578 48 81
Starostwo Powiatowe 91 480 48 00
Urząd Gminy 91 561 34 10
Urząd Skarbowy 91 576 32 00
Powiatowy Urząd Pracy 91 578 40 01
Urząd Stanu Cywilnego 91 577 26 66

Instytucje
Sąd Rejonowy 91 578 74 31
Prokuratura Rejonowa 91 577 13 44
Zakład Ubezpieczeń Społecznych 91 579 25 00
Polski Czerwony Krzyż 91 577 23 00
Ognisko św. Brata Alberta 91 577 65 96
Powiatowe Centrum Pomocy Rodzinie 91 480 49 09
Punkt Poradnictwa Rodzinnego 91 834 49 67
Klub Abstynenta „Ala" 91 834 60 60 lub 698 615 315

Miejski Ośrodek Pomocy Społecznej
sekretariat 91 578 45 83
Dział Pomocy Środowiskowej Pracownicy Socjalni 91 578 45 77, 91 578 45 71
Dział Dodatków Mieszkaniowych 91 578 03 05
Dział Świadczeń Rodzinnych 91 578 03 19
Dział Realizacji Pomocy Społecznej 91 578 02 75
Miejskie Przedsiębiorstwo Gospodarki Komunalnej
Sekretariat:
ul. Okrzei 91 577 12 74
ul. Bogusława IV 91 577 01 69
Zakład Wodociągów i Kanalizacji 91 577 15 71, 91 579 27 57
Ujęcie wody 519 546 992
Zakład Oczyszczania Miasta 91 577 01 69, 91 577 02 13
Zakład Obsługi Urządzeń Komunalnych 91 577 65 02

Inne
Przedsiębiorstwo Energetyki Cieplnej 91 578 84 00, 91 578 84 52
Miejski Zakład Komunikacji 91 573 22 13
Towarzystwo Budownictwa Społecznego 91 578 47 50
Zakład Zagospodarowania Odpadów 91 573 35 36
Powiatowy Inspektorat Weterynarii 91 577 10 72
Powiatowa Stacja Sanitarno-Epidemiologiczna 91 577 04 26

Parafie Rzymskokatolickie
Parafia pw. Ducha Świętego 91 577 55 85
Parafia pw. św. Józefa przy kościele św. Jana 91 578 30 50
Parafia pw. Miłosierdzia Bożego 91 573 21 12
Parafia pw. Chrystusa Króla Wszechświata 91 573 75 75
Parafia pw. Najświętszego Serca Pana Jezusa 91 578 06 36
Parafia pw. NMP Królowej Świata 91 578 30 22
Parafia pw. Przemienienia Pańskiego 91 576 07 53
Parafia pw. św. Krzyża 91 576 03 14

Usługi pogrzebowe
Hades 91 573 04 98 lub 509 609 103
MPGK 91 577 15 63 lub 603 184 339

Apteki
Kwiatowa 91 577 63 14
Euro Apteka 91 577 50 86
Novum 91 577 50 13
Alfa 91 834 08 60
Rodzinna 91 835 20 11
Apteka z Sercem Prima 91 563 64 12
Natura 91 578 30 38
Śródmiejska 91 834 62 66
Grodzka 91 836 82 32
Apteka Chopina 91 577 25 00
Apteka Numer Jeden 91 391 79 17
Apteka Dyżurna (przy Palcu Słonecznym) 91 391 03 04
Apteka Miętowa 570 211 005
Zachodnia 91 573 38 79
Vita 91 577 55 10
Staromiejska 91 577 24 43
PZF Cefarm Szczecin, ul. Piłsudskiego 91 577 17 68
PZF Cefarm Szczecin, ul. Szczecińska 91 573 46 09
Nowa 91 577 59 90
Na Zdrowie 91 573 89 60
Przy Luxpolu 91 834 75 97
Centrum 91 834 00 05
Dbam o Zdrowie 91 578 51 01
Lekosfera DGA4 Kaufland 91 579 04 83
Twoja Apteka 91 578 11 18
Apteka w Galerii Starówka 91 836 95 59

Poczta
ul. Wieniawskiego 500-216-523
ul. Pogodna 91 573 55 52
ul. Szczecińska (Tesco) 91 573 50 39
ul. Lotników 91 576 01 69
ul. Lechonia 91 835 98 71
ul. Tańskiego 91 834 52 37
ul. Szczecińska 71 91 573 76 90
ul. Barnima 91 578 10 08
ul. Kwiatowa 91 577 05 91
ul. Pocztowa 91 578 57 58

Kultura
Muzeum 91 578 38 35
Książnica Stargardzka 91 578 82 40
Stargardzkie Centrum Kultury 91 578 32 31
Klub Wojskowy 91 576 64 75
Młodzieżowy Dom Kultury 91 834 43 01
Dom Kultury Kolejarza 91 573 23 24

Sport
Ośrodek Sportu i Rekreacji 91 573 25 70
Młodzieżowy Ośrodek Sportowy 91 834 52 63
Kręgielnia Rondo 91 834 10 20

Taxi
Plus Taxi 665 790 000
Lider Taxi 91 573 00 00
Halo Taxi 91 577 11 77
Gryf Taxi 91 573 44 44
Szach Taxi 91 573 33 33

Gabinety Weterynaryjne
Vis Vitalis ul. Łabędzia 22 505 960 829
Pro Amicis
ul. Pierwszej Brygady 21 A 91 577 51 68
Janusz Grabiec
ul. Wieniawskiego 16 607 654 021
Gabinet Weterynaryjny Pietrzyk
Os. Zachód A9 91 573 35 83
Małgorzata Lidwin Kaźmierkiewicz
Al. Żołnieża 15 A 501- 103-523
Ewa Czarny
ul. Krakowska 602 297 601

GMINY
Gmina Stargard
Urząd Gminy 91 561 34 10
GOPS 91 561 34 40
Gmina Chociwel
Urząd Gminy 91 56 22 001
Urząd Pocztowy 91 562 20 41
MGOPS 91 5622273
NZOZ 91 562 20 22
Apteka Kelina 91 5622055
Apteka Hibiskus 63 2799370
Gab. Stomatologiczny Katarzyna Brtleja Gromada 502444762
Gab. Weterynaryjny Adamski Andrzej 91 5622028

Gmina Dobrzany
Urząd Gminy 91 5620201
Urząd Pocztowy 91 5620007
MGOPS 91 5620202
Przychodnia Zdrowia Milewski 91 5620111
Przychodnia NZOZ „LekStomed" 508902458
Apteka Nowa 91 5620860
Apteka Dbam o Zdrowie 915783604
Gab. Stomatologiczny Natalia Petrasz Śliwicka 91 5620111
Zakład Leczenia Zwierząt 91 5620123

Gmina Ińsko
Urząd Gminy 91 5623025
Urząd Pocztowy 91 5623180
MGOPS 91 5621024
Ośrodek Zdrowia 91 5623016
Przychodnia Rodzinna 91 5623771
Stomatolog Filip Stelter 693090222, lub 91 5623016
Apteka Granulka 915623751 lub 503191220
Posterunek Policji 91 4813594

Gmina Suchań
Urząd Gminy 91 5624015
MGOPS 915624015
Urząd Pocztowy 91 5624088
NZOZ 91 5624020
Apteka (przy Palu Rynek) 91 5624022
Gab. Stomatologiczny Teresa Cieślak 91 5624606
Gab. Weterynaryjny Sadowski Jerzy 507050495
Posterunek Policji 91 4813590
Straż Miejska 91 5624089

Gmina Dolice
Urząd Gminy 91 5640129
Urząd Pocztowy 91 5640172
GOPS 91 5640129 lub 91 5640183
Na Zdrowie 91 5775805
Apteka ul. Wiejska 53 91 5640049
Gab. Stomatologiczny Iwona Małecka 91 5640686
Gab. Weterynaryjny Dolwet 91 5640244 lub 604545266

Gmina Kobylanka
Urząd Gminy 91 5610310
Urząd Pocztowy 91 5610320
GOPS 91 5788536 lub 91 5788538
NZOZ 91 5610329
Punkt Apteczny ul. Szkolna 91 5782632
Gab. Stomatologiczny Anna Wojciechowska 91 5610447
Lecznica dla zwierząt Richter Zygmunt 91 5610318

Gmina Marianowo
Urząd Gminy 91 5613866
Urząd Pocztowy 91 5613820
GOPS 91 5613866
NZOZ 91 5613810
Punkt Apteczny Medica 91 5618210
Gab. Stomatologiczny Maja Kucharczyk 601111111
Gab. Stomatologiczny Agnieszka MatkowskaMatysik 602516095

Gmina Stara Dąbrowa
Urząd Gminy 91 5739820
Urząd Pocztowy 91 5613520
GOPS 91 5613568 lub 91 8356898
Poradnia Medycyny Rodzinnej Cztery Pory Roku 91 3972295
Gab. Stomatologiczny Magdalena Brożek-Sztajnke 663773208

Gabinety stomatologiczne:
Vegadent 91 5782889
NZOZ MK Wasilewscy 669780309
ArtMedica 91 3076644
Rawicki Wojciech 601554441
NZOZ Mazur 91 5733660
Wedent 91 5615155
NZOZ Os. Zachód B14 91 5737373
Dentimex 91 5737339
DentalRondo 91 8340505
Węcławik Maria 91 5733311
Horak B, Kościelniak M. 91 5782325
DKdent Kozaczyńska 91 5761117
Rychterowicz J., AnikoWłodarczyk M. 607996697
Centrum Zdrowia 604340927
Iwona KmieciakKulesza 91 5784744
Szajko Dorota 602798068
Romuald Bąk, Szafranek Elżbieta 91 5781215
Ługowska Lucjana 91 5786997
Anna Matysiak 601750804
Roman Hamulak 91 5786242
Kłeczek Joanna 91 4694135
WaliszewskaWoźniak Lucyna 91 5775872
Unidental 91 5731416
Duodent II 91 5786185
DmowskaKlemm Ewa 91 5775401
MDent 91 5781994 lub 502462038
Brzozowska Jolanta 91 5786855
Duodent 91 5733207
Frydryszewska Elżbieta 91 5776662
Goryczko Alicja 91 5731852
Kucharska Bożena 91 5760081
Wojsowicz Agata 91 5781902
LenkajtisWalczowska Małgorzata 603589011
Matysiak Anna 91 5770200
Medis 91 5772600
RybickaKania Anna 91 5762630
Stankiewicz Grażyna 91 5775951

eprasa.pl cf7f2d726b

Mistrzostwa Polski w koszykówce chłopców do lat 19

Juniorzy Spójni na 6. miejscu w Polsce

Młodzi koszykarze PGE Spójni Stargard uczestniczyli w turnieju finałowym o mistrzostwo Polski U-19. Na parkietach w Gliwicach rozegrali cztery zacięte spotkania, po których zajęli ostatecznie 6. miejsce w Polsce.

Podopieczni Mieczysława Majora turniej w Gliwicach rozpoczęli od rywalizacji z WKK Wrocław. Zaczęli mecz od celnych trójek Filipa Siewruka i Szymona Szmita i prowadzili 12:5. W kolejnych minutach radzili sobie jednak nieco gorzej. Zatracili przede wszystkim skuteczność z dystansu. Popełniali także zbyt wiele prostych strat. Z tego powodu wrocławianie systematycznie powiększali przewagę i ostatecznie pokonali PGE Spójnię, 78:63. Drugim przeciwnikiem biało-bordowych był zdobywca młodzieżowego Pucharu Polski w tej kategorii wiekowej, Śląsk Wrocław. I tym razem pierwsze punkty padły łupem stargardzian. Zza łuku celnie przymierzył Patryk Zając otwierając wynik spotkania, które z każdą kolejną minutą stało pod znakiem przewagi Śląska. Faworyci wysoką wygrali czwartą kwartę i całe spotkanie zakończyli wynikiem, 80:54. Najlepszym strzelcem PGE Spójni był ponownie Siewruk, który zdobył łącznie 17 punktów. Do tego 15 oczek dorzucił Zając, a trzecim strzelcem zespołu okazał się 15-letni Nikodem Ratkowski.

Dwie porażki na rozpoczęcie turnieju zamknęły stargardzkim koszykarzom drogę do półfinału mistrzostw Polski. Pozostała jednak walka o jak najwyższą lokatę na finiszu imprezy. Piątkowy mecz z Enea Basket Junior Poznań decydował zatem o 3. miejscu w grupie A. Stargardzianie rozpoczęli go w znakomitym stylu od rezultatu 10:0. Szmit z Siewrukiem rozmontowali poznańską defensywę. Później spotkanie jednak znacząco się wyrównało. Gracze z Poznania przypuścili szturm w ostatniej odsłonie, ale nie zdołali już odwrócić losów spotkania. PGE Spójnia wygrała 86:79 i zajęła 3. miejsce w swojej grupie. Aż 32 punkty w tym meczu uzyskał Szymon Szmit, a tylko 3 oczka mniej dołożył Filip Siewruk. Ostatnim akcentem gliwickiego turnieju dla podopiecznych Mieczysława Majora był mecz o 5. miejsce z Treflem 1LO Sopot. I to spotkanie przebiegało pod dyktando rywali z Trójmiasta. Do przerwy prowadzili różnicą 16 punktów. Popełniali znacznie mniej strat od biało-bordowych i grali skuteczniej, dzięki czemu wygrali ostatecznie 98:73.

PGE Spójnia Stargard zajęła 6. miejsce w mistrzostwach Polski U-19. W finałowym turnieju zagrała w następującym składzie: Marcel Grudziński, Dawid Janeda, Bartosz Jastrzębski, Patryk Zając, Szymon Szmit, Nikodem Ratkowski, Oliwer Korolczuk, Filip Siewruk, Grzegorz Chodźko, Michał Gudowicz, Damian Jakieła, Kamil Dybka. Z końcowego zwycięstwa w całej imprezie cieszyli się natomiast młodzi koszykarze z GTK Gliwice, którzy w niedzielnym finale pokonali wrocławski Śląsk, 62:56.

M.B.

Mecz PGE Spójni przełożony

W piątek miał się odbyć mecz 28. kolejki Energa Basket Ligi PGE Spójni Stargard z Asseco Arką Gdynia. W związku z pozytywnymi wynikami testów w zespole z Trójmiasta, został jednak przełożony na 19 marca.

Koszykarze PGE Spójni Stargard w piątek mieli postawić kropkę „nad i" i zwycięstwem nad Arką Gdynia zamierzali zapewnić sobie udział w fazie play-off rozgrywek Energa Basket Ligi w sezonie 2020/21. Muszą jednak odłożyć ten dzień na późniejszy termin. Do meczu 28. kolejki EBL, który miał się rozpocząć o godz. 19:30 w Hali OSiR w Stargardzie, nie doszło.

„W związku z pozytywnymi przypadkami testów na koronawirusa w zespole z Gdyni, dzisiejsze spotkanie 28. kolejki z Asseco Arka Gdynia zostało przełożone. Mecz odbędzie się w piątek 19 marca" – taką informację na portalach społecznościowych podała na kilka godzin przed rozpoczęciem meczu PGE Spójnia Stargard. W tej sytuacji najbliższym rywalem biało-bordowych o ligowe punkty będzie Polpharma Starogard Gdański, z którą podopieczni Marka Łukomskiego zmierzą się 16 marca, we wtorek w Starogardzie. Natomiast na zakończenie rundy zasadniczej stargardzianie zagrają 19 marca z Arką.

PGE Spójnia jest bardzo blisko zrealizowania celu, jakim jest udział w fazie play-off. Po dotychczas rozegranych meczach zajmuje 8. miejsce w tabeli, ostatnie gwarantujące udział w decydującej o losach mistrzostwa Polski rozgrywce. Odniosła 14 zwycięstw i ma na koncie tyle samo porażek. Jeśli wygra choć jeden z pozostałych gier, wystąpi w drugiej fazie.

M.B.

OGŁOSZENIE

eprasa.pl cf7f2d726b