MASZ TEMAT? ZADZWOŃ: 25 683 03 18

Nr 7 (588)
15 lutego 2023 r.
ISSN 2083-960X
nr indeksu 279498
cena 3,60 zł (VAT 5%)
Jesteśmy na Facebooku
TWÓJ GŁOS - gazeta powiatu garwolińskiego

TWÓJ Głos

GAZETA POWIATU GARWOLIŃSKIEGO

Doszło do nielegalnej wycinki?

Starostwo powiatowe ukarało gminę Sobolew na ponad 40 tys. zł za nielegalną wycinkę około stuletniego dębu w Anielowie. Wójt Błachnio odwołał się od tej decyzji

STR. 7

W NUMERZE

GM. BOROWIE
2-letnia Lenka Szaniawska walczy z rozsianym guzem mózgu. Rodzice szukają ratunku dla swojego dziecka. Możemy im w tym pomóc STR. 3

POWIAT
Po opadach śniegu pojawia się problem z drogami serwisowymi przy S17. GDDKiA przerzuciła odpowiedzialność za zimowe utrzymanie na samorządy, a one z tą decyzją się nie zgadzają. Cierpią na tym mieszkańcy STR. 4

GM. MACIEJOWICE
Pojawiła się szansa na to, by Maciejowice odzyskały prawa miejskie. Wkrótce rozpoczną się konsultacje społeczne STR. 8

LABRADORKA ZNASZEGO POWIATU RATUJE ŻYCIE W TURCJI

Poszukiwać ludzi po trzęsieniu ziemi polecieli polscy strażacy i ich psy ratownicze. Wśród bohaterskich czworonogów jest labradorka Nona vel Nela. Pochodzi z hodowli Forest and River w Rudzie Tarnowskiej

STR. 9

Handlował morfiną? Lekarz przed sądem

Ruszył proces trzech osób z powiatu garwolińskiego, oskarżonych o udział w zorganizowanej grupie przestępczej i branie udziału w obrocie morfiną. Jedną z nich jest znany garwoliński lekarz

Akt oskarżenia trafił do Sądu Okręgowego w Siedlcach w listopadzie minionego roku. Znany lekarz Jarosław M. usłyszał dwa zarzuty.

-Jeden dotyczył udziału w zorganizowanej grupie przestępczej, której celem było popełnianie przestępstw polegających na udziale w obrocie znacznych ilości substancji psychotropowych -informuje zastępca prokuratora rejonowego w Garwolinie **Marcin Ignasiak**.

Drugi zarzut dotyczy brania udziału w obrocie znacznych ilości substancji psychotropowych, w ramach działania tej grupy przestępczej.

Substancją, o której mowa, jest morfina.

W tej sprawie podobne zarzuty usłyszało łącznie sześć osób, w tym Martyna K. i Maciej C. z powiatu garwolińskiego. Pozostali oskarżeni są obywatelami Islamskiej Republiki Iranu.

Pierwsza rozprawa odbyła się w piątek, 3 lutego. Była na niej obecna część oskarżonych. Przewód sądowy rozpoczął się od odczytania aktu oskarżenia. Zostały już wyznaczone kolejne terminy rozpraw. Najbliższy to 3 marca.

Kilkakrotnie próbowaliśmy się skontaktować z lekarzem. Jednak nie odbierał od nas telefonów.

Śledztwo, w ramach którego został zatrzymany Jarosław M., prowadziły zarząd w Radomiu Centralnego Biura Śledczego Policji oraz śląski oddział Straży Granicznej, a nadzorowała je Prokuratura Rejonowa w Garwolinie.

Przypomnijmy, o sprawie pisaliśmy po raz pierwszy we wrześniu 2021 roku. Jarosław M. został zatrzymany 23 września tamtego roku w godzinach porannych. Sąd na wniosek prokuratora zastosował wobec niego środek zapobiegawczy w postaci tymczasowego aresztowania. Mężczyzna wyszedł z aresztu po wpłaceniu 150 tysięcy złotych kaucji.

JS

REKLAMA

Praca !!! Praca !!! Praca !!!
Zatrudnię pracownika do chlewni macior na terenie gminy Górzno
- wynagrodzenie powyżej 4.000 zł
- możliwość przyuczenia
- 40 godzin tygodniowo
- pełna rejestracja
- urlop wypoczynkowy
- mile widziane osoby z okolic Garwolina lub Ryk

więcej informacji telefonicznie
601 072 810

NOWOCZESNE
LECZENIE BEZZĘBIA
W MIŃSKU MAZOWIECKIM
FOCUSCLINIC®
nowoczesna stomatologia
tel. 601 84 07 84
www.leczeniebezzebia.pl

czytelnia.epraca.pl cf9f14afbb

Przekaż 1,5 procent swojego podatku

POWIAT Trwa coroczne rozliczanie zeznań podatkowych. To dobra okazja do dołożenia swojej „cegiełki” w dążeniu do normalności wielu osób. Wpisanie odpowiedniego numeru KRS i wybór osoby, której chcemy pomóc nic nie kosztuje, a dobro wraca.
W najbliższych tygodniach będziemy podpowiadali, kto takiej pomocy potrzebuje:

ADAŚ WINEK

Adaś ma 8 lat. W 2020 roku uległ podtopieniu, na skutek którego dozna niedotlenienia mózgu. Walczy teraz z niedowładem czterokończynowym oraz padaczką. Jest podopiecznym Fundacji Dzieciom „Zdążyć z pomocą”.
Aby przekazać swoje 1,5% podatku należy w formularzu PIT wpisać nr KRS: 0000037904. Cel szczegółowy: 38659 Winek Adam

Zebrane środki zostaną przeznaczone na refundację leczenia oraz dalszą rehabilitację.

1,5% DLA DRUHÓW Z GARWOLINA

Podczas rozliczenia z fiskusem możemy przekazać swoje 1,5% podatku dla Ochotniczej Straży Pożarnej w Garwolinie. Jest to jedna z najaktywniejszych jednostek OSP w naszym powiecie. W formularzu PIT wystarczy wpisać nr KRS: 0000 116 212. Cel szczegółowy: OSP Garwolin, 08-400 Garwolin, ul. Kardynała Stefana Wyszyńskiego 5.
Za przekazane pieniądze jednostka zakupi środki ochrony indywidualnej.

CO DALEJ Z WORD-EM?

Trwają rozmowy między PKS w Garwolinie a Wojewódzkim Ośrodkiem Ruchu Drogowego w Siedlcach dotyczące przedłużenia umowy najmu dla oddziału terenowego WORD

Aktualna umowa obowiązuje do końca marca tego roku. Jest ona zawarta na trzy lata, z możliwością jej wcześniejszego wypowiedzenia na mocy porozumienia stron. Po upływie obowiązywania umowa ulegnie automatycznemu przedłużeniu na okres kolejnych trzech lat. Chyba że jedna ze stron oświadczyłaby na piśmie (nie później niż przed upływem 6 miesięcy przed przewidywanym końcem obowiązywania umowy), że nie zamierza jej przedłużać.
Obie strony takich wypowiedzeń nie złożyły. Obie są zainteresowane przedłużeniem najmu. Po okresie niepewności obecnie trwają rozmowy na temat szczegółów dalszej współpracy.
-*Chcemy, żeby WORD nadal był u nas* -zapewnia prezes PKS **Andrzej Osiński**.
W ostatnich dniach spółka wysłała do WORD-u swoje propozycje.
-*Dotyczą one spraw technicznych, formalnych, mniej istotnych* -wyjaśnia prezes.
Pytany o kwestie finansowe, odpowiada, że kwota najmu się nie zmieni.
Radosław Strzaliński - dyrektor Wojewódzkiego Ośrodka Ruchu Drogowego w Siedlcach potwierdza otrzymanie materiałów z PKS. Odpowie spółce po ich przeanalizowaniu.
-*Wszystko idzie w dobrą stronę* -potwierdza.
-*Znamy już stanowisko PKS. Oczywiście chcemy zaproponować warunki jak najbardziej korzystne dla nas* -informuje.
W jego ocenie Punkt Terenowy WORD w Garwolinie funkcjonuje bardzo dobrze.
-*Dobrze się czujemy w Garwolinie, liczba egzaminów jest stabilna, myślimy o tym, żeby umacniać kadrę. Z pełnym optymizmem patrzę w przyszłość* -zapewnia.

Jarosław Staszczuk

Zmiany we władzach

Podczas zebrania sprawozdawczego za 2022 rok Ochotnicza Straż Pożarna w Choinach wybrała nowy zarząd

Podczas zebrania (28 stycznia) zgromadzeni wysłuchali sprawozdań: zarządu, finansowego i komisji rewizyjnej. Przedstawiono propozycje planów pracy na 2023 rok i planu finansowego.
Następnie przegłosowano absolutorium dla zarządu. Z powodu rezygnacji trzech członków zarządu wybrano nowe władze. Dotychczasowego prezesa **Daniela Wilczka** zastąpił **Marcin Belkiewicz**, zastępcę naczelnika **Damiana Parzyszka Kamil Anczarski**, a sekretarza-gospodarza **Marcina Meterę Rafał Foryś**.
Wójt gminy Parysów **Bożena Kwiatkowska** podziękowała jednostce z Choin za akcje ratownicze, gotowość operacyjno-bojową, współpracę i zaangażowanie. Przedstawiła ogólne wydatki na funkcjonowanie straży na terenie gminy Parysów oraz plany finansowe na bieżący rok. Wspomniała o otrzymanych środkach finansowych na modernizację świetlico-remiz wraz z ich otoczeniem z Rządowego Programu „Polski Ład” oraz o wnioskach, które będą składane do urzędu marszałkowskiego.
Radny **Janusz Belkiewicz** przedstawił szczegółowy zakres robót jaki zostanie wykonany w budynku strażnicy. Komendant gminny **Marek Bogusz** złożył gratulacje dla zarządu za wyniki oraz za jednogłośnie udzielone absolutorium. Podziękował za zaangażowanie nie tylko w akcjach, ale też pogratulował dobrych zakupów. Przekazał informacje o szkoleniach, a na zakończenie w imieniu prezesa Oddziału Gminnego OSP RP w Parysowie pogratulował jednostce za zaangażowanie i działania na rzecz mieszkańców.
Jednostka zrzesza 34 strażaków czynnych i 11 wspierających. W roku 2022 wyjeżdżała 4 razy w tym 2 razy do pożaru i 2 razy - miejscowe zagrożenie. W ubiegłym roku dzięki wójtowi i radnym otrzymała nowy samochód specjalny pożarniczy - Iveco Eurocargo.
Po zakończeniu dyskusji przewodniczący zebrania zamknął obrady.

JS

W skład nowego zarządu OSP Choiny wchodzą:

prezes - Marcin Belkiewicz, wiceprezes - Adam Trzeciak, wiceprezes-naczelnik - Wojciech Łubian, zastępca naczelnika - Kamil Anczarski, sekretarz-gospodarz - Rafał Foryś, skarbnik - Adam Lis.

WAŻNE TELEFONY

ALARMOWE

Straż Pożarna	998 lub 25 682 22 88
Policja	997 lub 47 707 52 00

POGOTOWIE

Ratunkowe	999 lub 25 684 34 31
Ciepłownicze	993 lub 25 682 20 34
Wodno-kanalizacyjne	25 684 32 10

INSTYTUCJE I URZĘDY

Starostwo Powiatowe w Garwolinie	25 684 30 10
Urząd Skarbowy	25 682 39 30
ZUS	22 560 16 00
KRUS	25 684 32 46
ARiMR	25 682 07 95
Prokuratura Rejonowa	25 684 36 33
Sąd Rejonowy	25 682 30 41
Poczta Garwolin	25 682 23 03
Powiatowy Urząd Pracy	25 685 25 00
Urząd Miasta Garwolin	25 684 34 23
Urząd Miasta i Gminy Pilawa	25 685 61 10
Urząd Miasta Żelechów	25 754 11 44
Urząd Miasta Łaskarzew	25 684 52 50
Urząd Gminy Borowie	25 685 90 70/72
Urząd Gminy Garwolin	25 682 05 60
Urząd Gminy Górzno	25 681 22 54
Urząd Gminy Łaskarzew	25 684 50 24
Urząd Gminy Maciejowice	25 682 57 37
Urząd Gminy Miastków Kościelny	25 751 12 86
Urząd Gminy Parysów	25 685 53 19
Urząd Gminy Sobolew	25 682 50 23
Urząd Gminy Trojanów	25 682 71 20
Urząd Gminy Wilga	25 685 30 70

INSPEKCJE

Powiatowy Inspektorat Nadzoru Budowlanego	25 684 35 88
SANEPID	25 684 35 95
Powiatowy Inspektorat Weterynarii	25 684 34 45

OŚRODKI ZDROWIA

SPZOZ Garwolin Szpital	25 684 47 00 lub 25 684 47 35
SPZOZ Garwolin Przychodnia ul. Staszica	25 682 30 23
SPZOZ Trojanów	25 682 71 22
SPZOZ Borowie	25 685 90 29
SPZOZ Pilawa	25 685 61 74
SPZOZ Górzno	25 681 22 22
SPZOZ Łaskarzew	25 684 50 17
SPZOZ Miastków Kościelny	25 754 41 23
SPZOZ Wilga	25 685 35 55

DYŻURY APTEK

15 lutego
dyżur pełni apteka przy ulicy Kościelnej 2 w Garwolinie.

16 lutego
dyżur pełni apteka przy ulicy Kościuszki 23 w Garwolinie.

17 lutego
dyżur pełni apteka przy ulicy Nadwodnej 13/2 w Garwolinie.

18 lutego
dyżur pełni apteka przy ulicy Długiej 48 w Garwolinie.

19 lutego
dyżur pełni apteka przy ulicy Kościuszki 49 L w Garwolinie.

20 lutego
dyżur pełni apteka przy ulicy Mazowieckiej 17 w Garwolinie.

21 lutego
dyżur pełni apteka przy ulicy Kościuszki 49 F w Garwolinie.

W tym tygodniu obchodzimy imieniny :

17.02.- Donata, Łukasza
18.02.- Konstancji, Maksyma
19.02.- Arnolda, Konrada
20.02.- Leona, Ludomiła
21.02.- Eleonory, Kiejstuta
22.02.- Małgorzaty, Marty
23.02.- Damiana, Romany

Solenizantom życzymy wszystkiego najlepszego!

TWÓJ Głos
GAZETA POWIATU GARWOLIŃSKIEGO
eGarwolin.pl

REDAGUJE ZESPÓŁ:
Łukasz Szymański - red. naczelny, tel. 505 272 382, e-mail: lukasz@twojglos.pl
Jarosław Staszczuk - z-ca red. naczelnego, tel. 606 851 510, e-mail: staszczuk@twojglos.pl
Urszula Ruta - tel. 514 180 801, e-mail: ula.ruta@egarwolin.pl
Urszula Sadura - tel. 721 135 129, e-mail: urszula@twojglos.pl
Tomasz Kępka - tel. 511 192 743, e-mail: tomaszkepka@twojglos.pl.

DZIAŁ HISTORII: Michał Kurach - tel. 784 650 726, e-mail: historia@twojglos.pl
DZIAŁ SPORTU: Mateusz Połynka - tel. 511 199 671, e-mail: sport@twojglos.pl
DZIAŁ REKLAMY: Monika Antoniuk - tel. 505 409 151, e-mail: monika@twojglos.pl
WSPÓŁPRACUJĄ: mł. asp. Małgorzata Pychner - oficer prasowy KPP w Garwolinie, **st. kpt Tomasz Biernacki** - oficer prasowy PSP w Garwolinie
SKŁAD I ŁAMANIE: Marek Kurdziałek, Michał Gawryołek
WYDAWCA: Firma Wydawnicza Michał Gawryołek, ul. Mazowiecka 22, 08-400 Garwolin
DRUK: Drukarnia AGORA w Warszawie, nakład 3356 egz.

REDAKCJA:
GARWOLIN: ul. Mazowiecka 22, 08-400 Garwolin, tel. 500 413 026, e-mail: garwolin@twojglos.pl

REKLAMĘ ZAMÓWISZ:
Monika Antoniuk, tel. 505 409 151, e-mail: monika@twojglos.pl oraz w biurze radekcji - Garwolin, ul. Mazowiecka 22, tel. 500 413 026

Jesteśmy na Facebooku:
> Twój Głos - gazeta powiatu garwolińskiego
> eGarwolin

eprasa.pl cf9f14afbb

LENKA CIERPI I UMIERA

2-letnia Lenka Szaniawska walczy z rozsianym guzem mózgu. Rodzice szukają ratunku dla swojego dziecka. Możemy im w tym pomóc

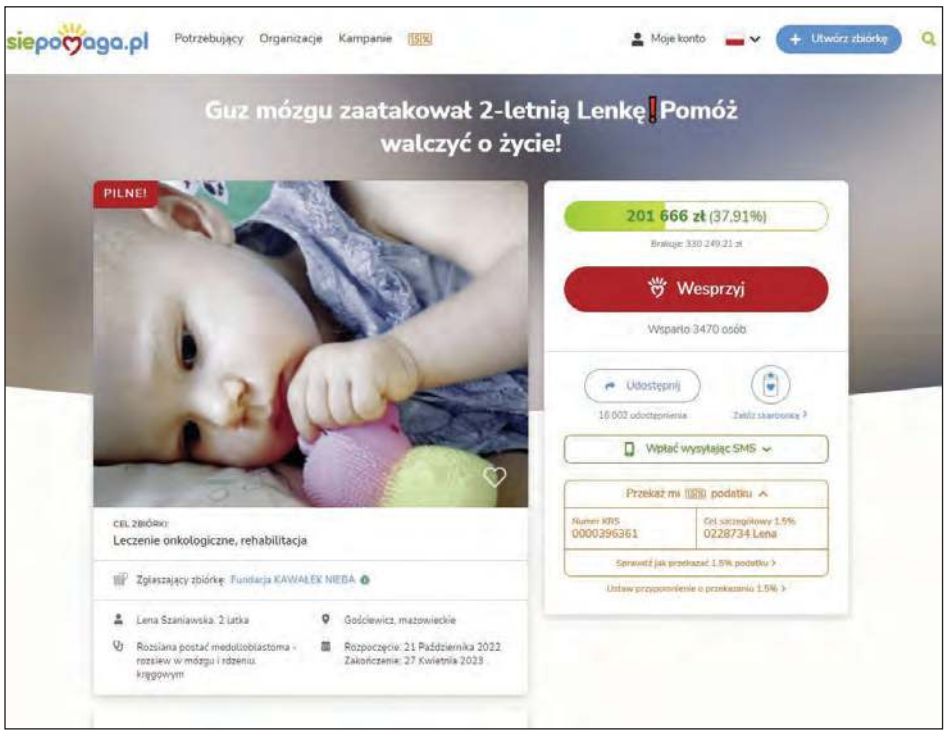

Zbiórka cały czas trwa na portalu siepomaga.pl. Dodatkowo, na Facebooku istnieje grupa z licytacjami LENKA SZANIAWSKA KONTRA GUZ MÓZGU - wystawiaj, licytuj, udostępnij znajomym. To musi się udać!

Na portalu Siepomaga.pl trwa zbiórka na leczenie onkologiczne małej mieszkanki Gościewicza. Niestety, czasu jest coraz mniej, a kwota na pilnie potrzebne leczenie dziecka w Rzymie przewyższa możliwości rodziców.

Jesteśmy zrozpaczeni! W czwartek mieliśmy rezonans. Wyniki nas zszokowały. Sprawiły, że ziemia usunęła się spod stóp… Chemia przestała działać! Mamy progres guza mózgu! PILNIE musimy wyjechać do Rzymu na leczenie ostatniej szansy! - informują rodzice małej Lenki.

PLAN BYŁ NA CZERWIEC, ALE NIE MA CZASU

Myśleliśmy, że mamy więcej czasu... Trwało leczenie w Polsce i był plan, żeby pojechać do Bambino Gesu w Rzymie w czerwcu, na dalszą terapię. Teraz wszystko się zmienia, bo okazuje się, że leczenie w kraju nie działa! Chemia od początku była bardzo ciężka dla Lenusi… Od ponad miesiąca jesteśmy w szpitalu. Straszne skutki uboczne, spadek wyników, przetaczana krew i płytki - to do granic wykończyło naszą małą córeczkę… Ale mieliśmy nadzieję, że to ciężkie leczenie przyniesie skutek! Tak było tylko do stycznia… Teraz nowotwór rośnie w siłę! -wyznają przerażeni rodzice dziewczynki, która bardzo cierpi.

NIE MOGĄ PRZESTAĆ PŁAKAĆ

Nie mamy czasu… Jesteśmy w kontakcie z włoską kliniką i czekamy na konkretny plan. Musimy zebrać gigantyczne dla nas środki w bardzo krótkim czasie! To wiemy od czwartku i od czwartku nie możemy przestać płakać… Jestem z córeczką w szpitalu, cały czas. Ona bardzo cierpi… Mąż dojeżdża do nas, jak tylko może… W domu są starsi synkowie, którzy nieopisanie tęsknią za mamą i małą siostrzyczką… A my tu walczymy o jej życie i błagamy o pomoc! Sytuacja jest naprawdę dramatyczna… -przyznaje mama Lenki.

ur

Wypadkowa noc na S17

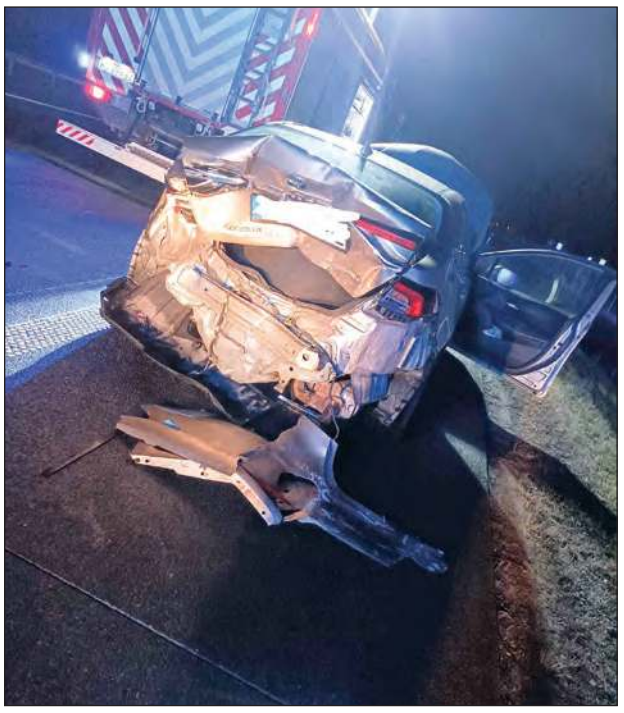

Na wysokości Gocławia zderzyły się dwa auta

POWIAT W sobotę (11 lutego) niemal w tym samym czasie na dwóch odcinkach trasy S17 doszło do dwóch poważnych zdarzeń drogowych.

Na wysokości Potasznik zderzyły się trzy samochody ciężarowe i osobówka. Jedna osoba trafiła do szpitala. Utrudnienia na zablokowanej „ekspresówce" trwały wiele godzin. Policja kierowała na objazdy.

-Po 23:00 w miejscowości Potaszniki na trasie S17 doszło do zdarzenia drogowego z udziałem trzech samochodów ciężarowych oraz jednego samochodu osobowego. Działania straży pożarnej polegały na zabezpieczeniu i oświetleniu miejsca zdarzenia oraz odłączeniu zasilania w samochodzie osobowym. W akcji trwającej ponad cztery godziny udział brały dwa zastępy PSP oraz dwa zastępy OSP -informuje mł. bryg. **Tomasz Biernacki**, oficer prasowy komendanta powiatowego Państwowej Straży Pożarnej w Garwolinie.

Do drugiego wypadku doszło na wysokości Gocławia (gm. Pilawa). Tutaj zderzyły się dwa pojazdy. Jeden z samochodów dachował. Poszkodowane dwie osoby zostały przetransportowane do szpitala.

red.

Włamywacze zatrzymani po pościgu

W miniony czwartek (9 lutego) po północy dyżurny garwolińskiej komendy otrzymał zgłoszenie od właściciela jednego ze sklepów w gminie Maciejowice, że na podglądzie monitoringu widzi w środku nieznaną mu osobę

fot. KPP Garwolin

35-letni mieszkaniec powiatu kozienickiego i 57-letni mieszkaniec powiatu piaseczyńskiego usłyszeli zarzuty kradzieży z włamaniem. Młodszy z nich dodatkowo odpowie za ucieczkę przed policją i uszkodzenie mienia

Oficer dyżurny natychmiast zadysponował w to miejsce będące w służbie patrole i cały czas pozostawał w kontakcie telefonicznym ze zgłaszającym.

-Okazało się, że doszło do włamania. Mężczyzna po wyłamaniu zabezpieczeń drzwi wejściowych dostał się na teren sklepu, skąd ukradł kartony z papierosami. Spłoszony przez właściciela wybiegł, gubiąc część skradzionego mienia. Kiedy przebiegał w pobliżu samochodu pokrzywdzonego, uderzył łomem w boczne drzwi i uszkodził je -informuje podkom. **Małgorzata Pychner**, asystent ds. prasowo-informacyjnych komendanta powiatowego policji w Garwolinie.

Kiedy mundurowi otrzymali informację, że sprawca ucieka ze sklepu w pola, a potem wsiada do zaparkowanego w ustronnym miejscu samochodu i odjeżdża, policjanci ruszyli w pościg.

-W trakcie trwającej obławy auto skręciło w boczną drogę, a kierowca stracił panowanie nad pojazdem i wjechał do rowu. Podczas próby pieszej ucieczki policjanci zatrzymali dwóch mężczyzn. Do zatrzymania doszło już na terenie powiatu ryckiego. W samochodzie uciekinierów znajdowały się rzeczy pochodzące z przestępstwa oraz łom. Po sprawdzeniu pojazdu w policyjnych systemach informatycznych okazało się, że tablice rejestracyjne były kradzione. Łączna suma strat, powstałych w wyniku uszkodzenia mienia i kradzieży, wyniosła ponad 20 tys. zł -dodaje rzeczniczka garwolińskiej policji.

35-letni mieszkaniec powiatu kozienickiego i 57-letni mieszkaniec powiatu piaseczyńskiego usłyszeli zarzuty kradzieży z włamaniem. Młodszy z nich dodatkowo odpowie za ucieczkę przed policją i uszkodzenie mienia. W przeszłości był już karany za przestępstwa przeciwko mieniu, dlatego będzie odpowiadał w warunkach recydywy. Wobec 35-latka sąd na wniosek policji i prokuratury zastosował tymczasowy areszt. Sprawa jest rozwojowa. Policjanci nie wykluczają kolejnych zarzutów.

red.

Uratowali życie niedoszłemu samobójcy

MACIEJOWICE Do tragicznego zdarzenia doszło w poniedziałek (13 lutego). Jako pierwsi na miejsce dotarli strażacy z OSP Maciejowice.

-O godzinie 14:00 zostaliśmy zadysponowani do próby samobójczej w miejscowości Maciejowice. Nasze działania polegały na wstępnym rozpoznaniu i udzieleniu pomocy osobie poszkodowanej -relacjonują ochotnicy.

Na szczęście pomoc przyszła na czas. Mężczyzna żyje. Został przetransportowany przez załogę ratownictwa medycznego do szpitala.

Na miejscu zdarzenia działania prowadzili także strażacy z PSP Garwolin oraz policja i ZRM.

red.

Wyjaśnienie

Prezes Garwolińskiej Spółdzielni Budowlano-Mieszkaniowej Zbigniew Gajda wyjaśnia, że po 15 lutego pełna dokumentacja, dotycząca przekształceń spółdzielczego prawa własnościowego do mieszkania w odrębną własność dokumentacja trafi do Starostwa Powiatowego.

Jak szybko mieszkańcy dostaną akty notarialne?

-To będzie zależeć od kolejki u notariusza i ile w starostwie będzie to leżało -zaznaczył prezes.

O tym, jak Z. Gajda tłumaczy przeciągającą się procedurę przekształceń i jak odnosi się do zarzutów mieszkańców GSBM, napiszemy w najbliższym czasie.

(dotyczy artykułu „Przy Warszawskiej mają dość!", opublikowanego w poprzednim wydaniu TG)

epaper.pl cf9f14afbb

KTO WEŹMIE ODPOWIEDZIALNOŚĆ „NICZYJE”?

O fatalnym stanie nawierzchni odcinka drogi serwisowej między Lipówkami i Miętnem przy przejściu dla zwierząt pisaliśmy już kilkukrotnie. Mimo wielokrotnych, "doraźnych" napraw, sytuacja nie poprawia się (zdjęcie z 13 lutego)

Od kilku lat po opadach śniegu pojawia się problem z drogami serwisowymi przy S17. GDDKiA przerzuciła odpowiedzialność za zimowe utrzymanie na poszczególne samorządy, a one z tą decyzją się nie zgadzają. Cierpią na tym mieszkańcy

Stało się niemal tradycją, że tuż po tym, jak zaatakuje zima, nasi Czytelnicy zgłaszają problem z drogami serwisowymi przy S17. Tak było i w tym sezonie. Zarówno przed świętami, jak i już w nowym roku mieliśmy telefony o tym, że te drogi są nieodśnieżone i śliskie. Między innymi zły stan „serwisówki” z Lipówek w stronę Lubic zgłosił kierujący autobusami **Jerzy Domaszczyński**. Zauważa on, że stwarza to duże niebezpieczeństwo dla użytkowników dróg.

Dlaczego te drogi, zwane potocznie serwisowymi, w dużej mierze nie są posypywane i odśnieżane? Nie ma chętnych, którzy chcieliby wziąć za nie odpowiedzialność. Praktycznie od momentu oddania „ekspresówki” GDDKiA oraz samorządy przerzucają się odpowiedzialnością za ich zimowe utrzymanie. Gdy GDDKiA zakończyła budowę drogi ekspresowej, jesienią 2021 roku przesłała do samorządów pismo, w którym informowała, że wszystkie drogi o znaczeniu miejscowym (zbiorcze, lokalne, dojazdowe) wybudowane w ramach drogi krajowej nr 17, nie posiadające parametrów technicznych przewidzianych dla dróg krajowych, nie są i nie mogą być zaliczone do kategorii dróg krajowych. Według dyrekcji są to drogi o znaczeniu lokalnym wybudowane w sieci dróg gminnych i powiatowych oraz dla zapewnienia obsługi komunikacyjnej przyległych terenów inwestycyjnych. Więc -zdaniem dyrekcji - do samorządów należy zapewnienie utrzymania w okresie letnim i zimowym.

GDDKIA POWOŁUJE SIĘ NA PRZEPIS Z 1985 ROKU

Podobną wypowiedź z warszawskiego oddziału GDDKiA otrzymaliśmy w grudniu 2022 roku, gdy na łamach portalu eGarwolin.pl opisywaliśmy trudną sytuację na naszych „serwisówkach”. **Małgorzata Tarnowska** z GDDKiA powołuje się na przepis z 1985 roku.

-Obiekty te nie są powiązane z siecią dróg ekspresowych, dlatego ustawodawca określił kompetencje niższego zarządu dróg - wyjaśnia przedstawicielka Generalnej Dyrekcji.

-Do poszczególnych gmin/zarządców dróg niższej kategorii, na terenie których znajdują się te drogi, jako właściwego zarządcy tych dróg należy m.in. zapewnienie ich utrzymania w okresie zimowym jak i letnim. Stosowne pismo otrzymał wójt gminy -dodaje M. Tarnowska.

Na taką interpretację nie zgadzają się włodarze gmin, którzy nie akceptują rozwiązania przedstawionego przez GDDKiA.

-Owszem, GDDKiA do nas pisała, ale my znaleźliśmy przepis, z którego wynika, że nie ma podstaw do przejęcia tych dróg. Nie ma podstawy prawnej. Nikt tych dróg nie przejął -wyjaśnia burmistrz Pilawy **Albina Łubian**.

Zauważa, że te drogi nie znajdują się na działkach należących do samorządów. Przyznaje, że sama ostatnio jechała taką drogą.

-Wygląda to fatalnie, droga jest wąska, zaśnieżona, oblodzona -mówi.

NIE BYŁO ŻADNYCH UMÓW

Podobne stanowiska zajmują inni wójtowie gmin, na których GDDKiA „przerzuciła” obowiązek utrzymania dróg. Wójt gminy Garwolin **Marcin Kołodziejczyk**, Trojanów **Stanisław Kostyra** i Górzno **Waldemar Sabak** potwierdzają, że nie było między GDDKiA oraz samorządami żadnego porozumienia w tej sprawie, jedynie odgórne przekazanie kompetencji, z którymi oni się nie zgadzają. Dlatego nie przejęli tych dróg. Traktują je jako należące do GDDKiA. Zwracają uwagę na fakt, że w woj. lubelskim to GDDKiA utrzymuje takie drogi, nie zrzucając odpowiedzialności na samorządy.

W tym samym tonie wypowiada się **Marek Chciałowski** - dyrektor garwolińskiego oddziału Mazowieckiego Zarządu Dróg Wojewódzkich. GDDKiA przekazała drogi serwisowe także samorządowi województwa (na terenie gminy Pilawa). Dyrektor stwierdza, że GDDKiA opiera się na starych przepisach z 1985 roku, gdy status dróg był zupełnie inny. Teraz nie ma podstaw, aby samorządy zajmowały się tymi drogami.

-Nie ma jeszcze załatwionych spraw formalnych, dokumenty są ciągle w Generalnej Dyrekcji. Żeby droga była przekazana, musi być przesłany cały plik dokumentów, zarząd województwa musi przygotować projekt, sejmik przegłosować, musi być ogłoszone postępowanie przetargowe, musi być ciąg zdarzeń -wylicza.

-Jak województwo przejmie te drogi, na pewno będziemy je posypywać -zapewnia.

Z kolei wójt gminy Sobolew **Maciej Błachnio** informuje, że on odśnieża drogi serwisowe na swoim terenie.

-Odśnieżanie to nie jest duży zakres. Gorzej widzę dbanie o rowy -przyznaje.

BRAK ODPOWIEDNICH PROCEDUR

Marek Jonczak - dyrektor Powiatowego Zarządu Dróg w Garwolinie zauważa, że zaistniała sytuacja wynika z braku procedur regulujących kwestię przekazania kompetencji poszczególnym zarządcom dróg niższych kategorii.

-Przepisy ustawy o drogach publicznych odnoszą się wyłącznie do zaliczenia z mocy prawa nowo wybudowanego odcinka drogi, w związku ze zmianą jej przebiegu -mówi.

Jako przykład podaje drogę powiatową w Puznówce, która przed przebudo-

Pobrano z egarwolin.pl cfs.zasob.pl

ZA DROGI

Starosta Mirosław Walicki uważa, że samorząd powiatu w tej sprawie nie jest ani stroną, ani partnerem i dla samorządów, i dla GDDKiA

wą krzyżowała się z drogą krajową nr 17 w jednym poziomie, a po przebudowie drogi S17 został zmieniony jej przebieg na skrzyżowanie wielopoziomowe z wiaduktem. Wobec powyższego w kompetencji zarządcy dróg powiatowych jest utrzymanie tego odcinka włącznie z wiaduktem.

Dyrektor wspomina, że inaczej sprawa wyglądała po wybudowaniu obwodnicy miasta Garwolina w ciągu drogi krajowej S17. Wówczas GDDKiA protokolarnie przekazała odcinki nowo wybudowanych dróg poszczególnym zarządcom dróg niższych kategorii z ustaleniem granic na załączniku do protokołu, który stanowiła mapa zasadnicza.

-Zarządca dróg powiatowych przejął od GDDKiA jako chyba jedyny ze wszystkich samorządów nowo wybudowane odcinki dróg, które zastąpiły stare odcinki leżące w ciągu tej samej drogi powiatowej, zgodnie z obowiązującymi przepisami i przedstawionym wykazem tych odcinków przez GDDKiA -podsumowuje M. Jonczak.

W KOŁBIELI PODOBNIE

W powiecie otwockim sytuacja wygląda podobnie jak u nas. **Ewa Mazek** - zastępca wójta gminy Kołbiel, mówi nam, że nie było żadnej umowy między GDDKiA a samorządami, a Dyrekcja zrzuca na samorządy utrzymanie tych dróg.

-Jeżeli mieszkańcy zgłaszają, że nie mogą podjechać lub sami widzimy, że są tragiczne warunki, to odśnieżamy, bo zdajemy sobie sprawę, że jest niebezpiecznie -nadmienia.

Pytamy starostę **Mirosława Walickiego** o możliwość porozumienia między GDDKiA a samorządami.

-Nie widzę tu roli powiatu, poza tym, że przejęliśmy naszą „serwisówkę" i poza monitami ze strony spółki PKS, co do stanu dróg. W tym wypadku nie jesteśmy ani stroną, ani partnerem i dla samorządów, i dla GDDKiA -uważa starosta.

Czy w takim razie jest szansa na to, żeby w końcu ktoś wziął odpowiedzialność za te istotne dla ruchu lokalnego drogi? Czy musi dojść do tragedii, aby nastąpiło jakieś porozumienie?

-Skoro te drogi nie mają właściciela, to może należy je zamknąć i nie narażać kierowców na niebezpieczeństwo? -pyta z przekąsem J. Domaszczyński.

Na rozpatrzenie w Naczelnym Sądzie Administracyjnym czeka skierowana przez samorząd Pilawy sprawa dotycząca wydania zgody na wykonanie zjazdu z drogi serwisowej.

-Chcemy, żeby NSA się wypowiedział, czyja jest to właściwość. Może to otworzy nam drogę do wyjaśnienia sprawy -rozważa A. Łubian.

Jarosław Staszczuk

Jak to wygląda w lubelskim?

Nasi włodarze zwracają uwagę na fakt, że u południowych sąsiadów sytuacja wygląda zupełnie inaczej i lubelski oddział GDDKiA nie przerzuca odpowiedzialności na samorządy.

-Mamy w pasie S17 drogi dodatkowe, wybudowane w ramach realizacji S17 i nimi zarządza GDDKiA -potwierdza **Łukasz Minkiewicz** z GDDKiA Lublin.

Zastrzega jednak, że w pasie drogowym S17 występują również odcinki, które zostały przebudowane przez GDDKiA, ale biegną w ciągu dróg niższych kategorii (nie w ciągu dróg krajowych) i tymi odcinkami zarządzają inni zarządcy.

-Natomiast jeśli chodzi o dawną drogę DK17, tzw. drogę autobusową, to GDDKiA nie jest jej zarządcą. Jest to droga niższej kategorii -wyjaśnia Ł. Minkiewicz.

Poseł Grzegorz Woźniak obiecuje ponownie przyjrzeć się sprawie

Pomoże nasz poseł?

Rok temu, z inicjatywy posła **Grzegorza Woźniaka**, doszło do spotkania naszych samorządowców z kierownictwem warszawskiego oddziału GDDKiA.

Jego celem było wypracowanie porozumienia w sprawie dróg lokalnych i technicznych, biegnących wzdłuż nowej drogi ekspresowej.

Wydawało się, że wszystko zmierza w dobrym kierunku. Okazało się jednak, że nadal nic się nie zmieniło.

-Nie miałem ostatnio sygnałów w tej sprawie. Może z powodu niezbyt mocnej zimy. Myślałem, że wszystko jest na drodze do porozumienia się. Zorientuję się ponownie, jak to teraz wygląda i czy dalej jest „odbijanie piłeczki". Jak każdy się okopie na swoich pozycjach, to nic z tego nie będzie. Jest potrzebny kompromis z obu stron. Jeśli będzie taka potrzeba, to skieruję interpelację w tej materii do Ministra Infrastruktury -deklaruje w rozmowie z Twoim Głosem poseł Woźniak.

eprasa.pl cf9f14afbb

REKLAMA

Vital MED
PRYWATNA PRZYCHODNIA
GARWOLIN
ul. Kościuszki 52, lokal 11
Budynek Grey House
LARYNGOLOG
502 999 558 VitalMedGarwolin.pl
Znajdź nas na

Przebudują dziesięć odcinków dróg

GMINA PARYSÓW Około 7,5 kilometra dróg zamierza zmodernizować gmina Parysów w ramach środków pozyskanych z Polskiego Ładu.

Przebudowane zostaną po dwa odcinki w Parysowie, Choinach i Woli Starogrodzkiej oraz po jednym w miejscowościach: Słup, Poschła, Łukówiec i Stodzew.

Ogólny zakres robót obejmuje wykonanie odwodnienia, poszerzeń jezdni, dwóch warstw nawierzchni (wiążąca i ścieralna) z betonu asfaltowego oraz poboczy z kruszywa.

Mają być także oczyszczone rowy oraz wykonane zjazdy i zamontowane oznakowanie.

Oferty można składać do 22 lutego. Wyłoniony w przetargu wykonawca będzie miał pół roku na realizację prac.

Pieniądze dla powiatu

POWIAT Ponad 14 mln zł trafi do powiatu garwolińskiego na przebudowę dróg z Rządowego Funduszu Rozwoju Dróg.

Powiat Garwoliński otrzymał prawie 10,3 mln zł na przebudowę drogi powiatowej z Garwolina przez Oziemkówkę, Miastków Kościelny, Żelechów do Trojanowa. Prace będą realizowane na terenie gminy Miastków Kościelny.

Kolejne 4 mln zł samorząd powiatu pozyskał na przebudowę odcinka ul. Warszawskiej w Wildze, w stronę Kępy Celejowskiej.

Ocieplą szkołę

SAMOGOSZCZ Publiczną Szkołę Podstawową im. ks. Jana Twardowskiego czeka kompletna termomodernizacja. Władze gminy ogłosiły przetarg na tę inwestycję.

W jej ramach zostanie wymieniona cała stolarka okienno-drzwiowa. Ściany zewnętrzne będą docieplone, a kotłownia olejowa zmodernizowana na gazową. Ponadto inwestycja obejmuje montaż instalacji fotowoltaicznej, wymianę lamp zewnętrznych oraz budowę trzech naziemnych zbiorników na gaz ciekły.

Na oferty zainteresowanych wykonawców urząd czeka do 24 lutego. Inwestycja ma zostać zakończona do 31 sierpnia.

Zapraszają na turniej szachowy

ŁASKARZEW Klub Gier Logicznych przy DPT „Bajka" zaprasza na turniej szachowy. Odbędzie się on w sobotę, 25 lutego w „Bajce". Start o godzinie 10:00.

Zaplanowano dwie kategorie wiekowe: dzieci i młodzież do 15 lat oraz otwartą -bez ograniczeń.

Kontakt i zapisy: **Maciej Laskowski** (609 073 562), **Paweł Agnieszczak** (792 210 567) oraz poprzez wydarzenie na Facebooku.

REKLAMA

PUNKT OPŁAT
tel. 502 977 664
mail: malgorzata.duchna80@interia.pl
GARWOLIN, SENATORSKA 26A
(OBOK URZĘDU SKARBOWEGO)
PONIEDZIAŁEK - PIĄTEK
8:00 - 16:00

ODESZLI OD NAS

4 lutego zmarł
Robert
BUCZEK
z Trojanowa
przeżył 45 lat.

8 lutego zmarł
Robert
ŚWIĄTEK
z Chromina
przeżył 60 lat

9 lutego zmarł
Dariusz
ŚWIĘTULSKI
z Łopacianki
przeżył 52 lata

11 lutego zmarła
Maria Teresa
WINIAREK
z Garwolina
przeżyła 83 lata

6 lutego zmarł
Mariusz
SIEJKA
z Woli Rębkowskiej
przeżył 49 lat

9 lutego zmarła
Kazimiera
WITAK
z Głoskowa
przeżyła 94 lata

5 lutego zmarł
Ernest
STERNA
z Garwolina
przeżył 45 lat

7 lutego zmarł
Władysław
ŚWIDERSKI
ze Starego Żabieńca
przeżył 78 lat

4 lutego zmarł
Damian Michał
WYSOCKI
z Garwolina
przeżył 39 lat

4 lutego zmarł
Józef Ryszard
ŁUKOMSKI
z Parysowa
przeżył 83 lata

6 lutego zmarł
Jan
ŻAK
z Samorządek Kolonii
przeżył 69 lat

7 lutego zmarła
Elżbieta Marianna
KONDEJ
z Łaskarzewa
przeżyła 78 lat

4 lutego zmarła
Krystyna Anna
SOLARCZYK
z Górzna
przeżyła 74 lata

7 lutego zmarła
Stefania Zuzanna
ZIĘCINA
z Domaszewa
przeżyła 90 lat

UWAGA! CZĄSTKI STALI W LEKU

Z końcem stycznia Główny Inspektorat Farmaceutyczny wydał komunikat o wycofaniu z obrotu na terenie całego kraju aż 10 serii leku Diprophos oraz zakazał wprowadzenia do obrotu kolejnych 3 serii. Około 100 opakowań tego leku miały sprzedać apteki w Garwolinie

Główny Inspektorat Farmaceutyczny wydał komunikat o wycofaniu z obrotu na terenie całego kraju aż 10 serii leku Diprophos – glikokortykosteroidu stosowanego w terapii przewlekłych i ostrych stanów, które reagują na leczenie kortykosteroidami. Ponadto, wydano również decyzję zakazującą wprowadzania do obrotu kolejnych 3 serii tego preparatu.

Lek Diprophos ma postać zawiesiny do wstrzykiwań, w której jako substancję czynną zastosowano betametazon – glikokortykosteroidy do stosowania w leczeniu przewlekłych oraz ostrych stanów, które reagują na leczenie kortykosteroidami.

W całym kraju sprzedano blisko 16 000 opakowań wadliwych serii leku Diprophos. W Garwolinie sprzedano około 100 opakowań leku.

DLACZEGO LEK JEST WYCOFANY?

Główny Inspektorat Farmaceutyczny otrzymał Rapid Alert klasy II, przesłany przez organ belgijski (Federal Agency for Medicinal and Health Products -FAMHP), który dotyczył wycofania konkretnych serii leku Duprophos. W komunikacie wskazano, że istnieje możliwość wystąpienia brązowych cząstek o metalicznym wyglądzie, które zostały zidentyfikowane jako cząstki stali nierdzewnej. Jak możemy przeczytać w komunikacie.

FAMHP na podstawie przeprowadzonej oceny medycznej nie stwierdził zagrożenia występowania ogólnoustrojowych skutków ubocznych w związku ze stwierdzoną niezgodnością, natomiast ocenił, iż nie można wykazać bezpieczeństwa stosowania ww. produktu, w odniesieniu do potencjalnych reakcji miejscowych, zwłaszcza nowych, zaostrzonych lub przedłużających się stanów zapalnych i reakcji nadwrażliwości. FAMHP zarekomendowało wycofanie serii objętych zawiadomieniem.

Ponadto z GIF wpłynęło także zawiadomienie dotyczące potencjalnego defektu leku Diprophos. Firma również zarekomendowała profilaktyczne wycofanie produktu na poziomie hurtowym oraz poinformowała, że seria **W036601** w całości została wstrzymana w obrocie (nie zostanie wprowadzona na rynek), z kolei serie **W030205** i **W033583** zostały częściowo wprowadzone do obrotu, a częściowo wstrzymane u wytwórcy. Konsultant Krajowy zwrócił uwagę na fakt, że nieznane jest faktyczne zagrożenie opisanej wady, dlatego rekomenduje wycofanie pozostałych w obrocie opakowań leku. Do opinii tej przychylił się Minister Zdrowia.

JS

Wycofano z obrotu na terenie całego kraju produkt leczniczy Diprophos (*Betamethasoni dipropionas + Betamethasoni natrii phosphas*) (6,43 mg + 2,63 mg)/ml, zawiesina do wstrzykiwań o numerach serii:

numer serii: U020696, data ważności: 28.02.2023
numer serii: U025861, data ważności: 28.02.2023
numer serii: U031798, data ważności: 30.04.2023
numer serii: U034874, data ważności: 31.08.2023
numer serii: U034876, data ważności: 31.07.2023
numer serii: U038446, data ważności: 30.09.2023
numer serii: W001593, data ważności: 30.09.2023
numer serii: W005750, data ważności: 31.10.2023
numer serii: W030205, data ważności: 31.07.2024
numer serii: W033583, data ważności: 31.08.2024

Na mocy decyzji nr 1/2023 zakazano wprowadzania do obrotu na terenie całego kraju produktu leczniczego Diprophos (*Betamethasoni dipropionas + Betamethasoni natrii phosphas*) (6,43 mg + 2,63 mg)/ml, zawiesina do wstrzykiwań o numerach serii:
numer serii: W030205, data ważności: 31.07.2024
numer serii: W033583, data ważności: 31.08.2024
numer serii: W036601, data ważności: 30.09.2024.

Goście czytają przedszkolakom

Wiek przedszkolny to najodpowiedniejszy czas, by rozwijać zainteresowania czytelnicze najmłodszych. Dlatego Publiczne Przedszkole im. Jasia i Małgosi w Sobolewie realizuje cykl czytania bajek przez zaproszonych gości

www.ppsobolew.pl

6 lutego przedszkole i żłobek gościły Elżbietę Woźniak-Sionek -koordynatora ds. Samorządowych Fundacji Instytut Rzeczypospolitej im. Pawła Włodkowica

Czytanie łączy pokolenia, pobudza wyobraźnię i zachęca do konstruktywnych rozmów. A nikt tak pięknie nie czyta i nie opowiada o książkach jak nasi dziadkowie. Tezę tę potwierdziło spotkanie z seniorami z Klubu „Pogodni" (1 lutego). Dzięki uprzejmości babci Jagody, Eli, Krysi i dziadka Jurka z Klubu Seniora „Pogodni" wychowankowie przenieśli się w świat dawnych baśni.

Z kolei 6 lutego przedszkole i żłobek gościły Elżbietę Woźniak-Sionek -koordynatora ds. Samorządowych Fundacji Instytut Rzeczypospolitej im. Pawła Włodkowica, która z wielką chęcią przeczytała dzieciom bajki. W młodszych grupach przeczytała ona nową wersję bajki „Jaś i Małgosia", która została napisana przez dyrektor Danutę Proczek i panią Renatę. Słuchając bajki przedszkolaki mogły jednocześnie oglądać stworzone przez dzieci ilustracje zaprezentowane w formie teatrzyku Kamishibai. Natomiast starsze grupy wysłuchały baśni autorstwa Marii Elżbiety Szulikowskiej.

-Niech piękno, dobro, miłość, radość, umiłowanie przyrody, piękny język i nadzieja zawarte w opowiadaniach wprowadzają dzieci w świat wartości. Jestem pełna uznania dla pięknej pracy twórczej kadry pedagogicznej i ich osiągnięć. Dziękuję serdecznie za zaproszenie, wspaniałe przyjęcie, pożytecznie wspólnie spędzony czas wśród dzieci i kadry Przedszkola w miłej atmosferze -E. Woźniak-Sionek.

JS

epress.pl cfs.pl/ad

DOSZŁO DO NIELEGALNEJ WYCINKI?

Starostwo powiatowe ukarało gminę Sobolew na ponad 40 tys. zł za nielegalną wycinkę około stuletniego dębu w Anielowie. Wójt odwołał się od tej decyzji

-Mieszkańcy powiadomili mnie o ścięciu dębu (według słów mieszkańców był około stuletni) na działce będącej własnością Gminy Sobolew -mówi nam przewodniczący Mirosław Owczarczyk

Mirosław Owczarczyk - przewodniczący Rady Gminy w Sobolewie informuje nas, że w tej sprawie w pierwszej dekadzie maja 2022 roku wpłynęły do niego sygnały od mieszkańców wsi Anielów (były to telefony od mieszkańców oraz anonimowe pismo od mieszkańca Anielowa).

-Mieszkańcy powiadomili mnie o ścięciu dębu (według słów mieszkańców był około stuletni) na działce będącej własnością Gminy Sobolew. Twierdzili oni, że drzewo było w dobrej kondycji i nie było potrzeby jego ścinania, nikomu też nie zagrażało -mówi.

WNIOSEK DO WÓJTA I STAROSTWA

Osobiście udał się na miejsce wycinki i zastał tam ścięte drzewo, a raczej to, co po nim zostało.

-Na miejscu spotkałem panią zamieszkującą w budynku należącym do UG Sobolew, znajdującym się na tej samej działce co dąb. Pani faktycznie potwierdziła mi, że drzewo zostało ścięte, choć -jak twierdziła -nie widziała takiej potrzeby -opowiada.

Na posiedzeniu jednej ze stałych komisji Rady Gminy w Sobolewie zapytał wójta, o co chodzi w tej sprawie.

-Wójt bardzo zdawkowo odpowiedział mi, że wszystko jest w porządku -relacjonuje.

27 czerwca złożył do wójta wniosek o udostępnienie informacji publicznej, prosząc o udostępnienie kompletnej dokumentacji, związanej z tą wycinką. 7 lipca otrzymał odpowiedź: *„z uwagi na przyczynę usunięcia danego drzewa pozwolenie na wycięcie nie było wymagane”*.

Jak mówi, w związku z nieustającymi telefonami od mieszkańców, chcąc do końca wyjaśnić sprawę, złożył w tej sprawie wniosek o informację publiczną do Starostwa Powiatowego w Garwolinie.

-Otrzymałem informację, że na podstawie zgromadzonej dokumentacji, jak również zgłoszenia UG Sobolew i załączonej do tego dokumentacji fotograficznej z dnia 09.05.2022 r., zachodzi podejrzenie, że drzewo zostało ścięte, a nie jak twierdziła komisja z UG Sobolew (powołana po zawiadomieniu telefonicznym UG przez sołtysa wsi Anielów), że drzewo zostało powalone przez wiatr -wyjaśnia.

Wicestarosta **Marek Ziędalski** potwierdza, że wydział rolnictwa i ochrony środowiska prowadził w tej sprawie postępowanie administracyjne.

-Wpłynęło pismo przekazujące, że mogło dojść do nielegalnej wycinki -informuje.

Wysłuchano świadków, w tym wójta i sołtysa. Powołano też biegłego, który ocenił, że drzewo zostało ścięte, a nie przewróciło się samoistnie.

-Na podstawie tego uznaliśmy, że doszło do nielegalnej wycinki. Została nałożona kara administracyjna -podsumowuje M. Ziędalski.

Kara wyniosła 40.700 zł. Gmina od tej decyzji odwołała się do Samorządowego Kolegium Odwoławczego.

DRZEWO ZGŁOSZONE JAKO WYWROT. ZAGRAŻAŁO BEZPIECZEŃSTWU?

O sprawę pytamy samego wójta.

-Drzewo zostało zgłoszone jako wywrot, zgłoszenie było zaraz po zaistnieniu tej sytuacji. Według nas zagrażało bezpieczeństwu -wyjaśnia.

Dodaje, że zostało podcięte kierunkowo tak, żeby nie uszkodziło znajdującego się obok budynku, który należy do gminy Sobolew.

-Najemca budynku należącego do gminy Sobolew wielokrotnie zgłaszał konieczność wycięcia tego drzewa zarówno i do mnie jak i do pana sołtysa -oznajmia.

-Ubolewam, że Pan przewodniczący pod pretekstem obywatelskiej podstawy zajął się tą sprawą w taki, a nie inny sposób donosząc na Urząd Gminy do organów starostwa. Finał jest taki, że naliczono karę rzędu 40 tys. zł na UG Sobolew. Mam wrażenie, że intencją przewodniczącego było uderzenie w moją osobę, a w rzeczywistości gmina może być uboższa o 40 tys. zł. Odbieram to jako działanie na szkodę naszej gminy i ewenement na skalę powiatu -podsumowuje.

Z kolei przewodniczący Owczarczyk, pytany, jak ocenia działania wójta w tej sprawie, odpowiada:

-Myślę, że wszystko co było zrobione w w/w sprawie przez pana wójta Macieja Błachnio, zostało zrobione zgodnie z prawem, w oparciu o dokumenty i ze szczególną dokładnością.

Jarosław Staszczuk

REKLAMA

MEGA PROMOCJA

OKULARY OXYS
+
OKULARY OXYS

499 zł*
~~809 zł~~

PAKIET
Dwie pary okularów w super cenie!
* najniższa cena z ostatnich 30 dni, regulamin promocji na okularium.pl

OPTYK OKULARIUM Garwolin, ul. T. Kościuszki 49 D | tel.: 25 682 03 13

eprasa.pl cf9f14afbb

MACIEJOWICE ZNOWU MIASTEM?

Pojawiła się szansa na to, by Maciejowice odzyskały prawa miejskie. Wkrótce rozpoczną się konsultacje - mieszkańcy gminy wyrażą swoją opinię na ten temat. Kolejny krok będzie należał do radnych

UG Maciejowice

Budowa nowego urzędu gminy zakończy się okresie maj-czerwiec. Jego otwarcie jest zaplanowane na lipiec. Jest szansa na to, że od nowego roku budynek będzie siedzibą urzędu miasta i gminy

Od wielu lat w różnych dyskusjach powracał temat przywrócenia praw miejskich miejscowości Maciejowice. 9 grudnia 2022 r. z propozycją przywrócenia praw miejskich wystąpiła Kancelaria Prezesa Rady Ministrów za pośrednictwem Wojewody Mazowieckiego.
Wójt **Tomasz Kwiatkowski** nie ukrywa, że to ogromny zaszczyt i wyróżnienie dla samorządu.
-*Prowadząc w ostatnich czterech latach działania inwestycyjne w całej gminie oraz w Maciejowicach przygotowaliśmy się, aby móc wystąpić z wnioskiem o przywrócenie praw miejskich. Poprawiliśmy w sposób znaczący infrastrukturę drogową, wybudowaliśmy nowoczesną oczyszczalnię ścieków, inwestowaliśmy w wodociągi i kanalizację, a także w poprawę budynków użyteczności publicznej i placówki oświatowe* -wymienia.
Zauważa, że w 2024 roku przypada 155. rocznica utraty praw miejskich przez Maciejowice.
-*Jest to odpowiedni moment do przeprowadzenia konsultacji społecznych i wystąpienia z wnioskiem o ich odzyskanie* -uważa.
Podkreśla, że status miasta ma wymiar symboliczny dla społeczności lokalnej. To ważna rola wizerunkowa dla miejscowości Maciejowice i całej gminy.
-*Obiektywne argumenty za Maciejowicami - miastem są bardzo mocne, podobnie jak predyspozycje do pełnienia tej funkcji* -mówi.

KONSULTACJE OD 20 LUTEGO DO 10 MARCA

Sekretarz **Sebastian Kieliszek** dodaje, że powrót do miasta wyjdzie Maciejowicom i całej gminie tylko na dobre. Da impuls do dalszego dynamicznego rozwoju.
-*Ponadto byłaby to w pewnym sensie sprawiedliwość dziejowa, gdyż byliśmy przecież miastem przez 362 lata -od roku 1507. To historyczny moment dla naszej małej ojczyzny. Możemy stać się żywymi świadkami rodzącej się nowej rzeczywistości w dziejach gminy Maciejowice* -zaznacza.
30 stycznia tego roku Rada Gminy Maciejowice zdecydowała o przeprowadzeniu konsultacji społecznych z mieszkańcami w sprawie nadania statusu miasta miejscowości Maciejowice. Konsultacje odbędą się w terminie od 20 lutego do 10 marca i będą prowadzone we wszystkich sołectwach gminy.

MIASTO OD 1 STYCZNIA 2024 ROKU?

W tym celu zostaną przygotowane materiały informacyjne i promocyjne. Będą one dostępne na stronie internetowej gminy www.maciejowice.pl, na Facebooku urzędu gminy oraz u sołtysów i na tablicach ogłoszeń.
Wynik konsultacji będzie przedstawiony radzie gminy i w Biuletynie Informacji Publicznej. Następnie rada podejmie decyzję w sprawie wystąpienia do Ministerstwa Spraw Wewnętrznych i Administracji o nadaniu miejscowości Maciejowice statusu miasta. Jeśli wszystko dobrze pójdzie, to Maciejowice mogłyby stać się miastem już 1 stycznia 2024 roku.

Jarosław Staszczuk

Na zdjęciu wójt Tomasz Kwiatkowski. Czy już niedługo będziemy mówili do niego "panie burmistrzu" ?

Jak wyrazić swoją opinię?

Mieszkaniec gminy będzie mógł to zrobić poprzez uzupełnienie ankiety konsultacyjnej czyli wstawienie znaku „X" w jednej z trzech rubryk:
* Jestem za,
* Jestem przeciw,
* Wstrzymuje się.

Władze gminy rozwiewają wątpliwości odnośnie uzyskania przez Maciejowice praw miejskich.

Najczęściej obawiamy się:

- wzrostu podatków – NIEPRAWDA, gdyż ich wysokość ustala rada gminy w granicach ustalonych przez Ministerstwo Finansów, bez względu na status miejscowości;

- wzrostu opłat za wodę, ścieki, wywóz śmieci, przedszkole i innych opłat – NIEPRAWDA, gdyż opłaty te ustala samorząd niezależnie od statusu miejscowości;

- utraty możliwości uzyskania środków unijnych dla wsi – NIEPRAWDA, ponieważ gminy miejsko-wiejskie mogą ubiegać się o środki z funduszy europejskich, tak jak gminy wiejskie, a dodatkowo mogą ubiegać się o środki przeznaczone dla miast;

- utraty stypendiów unijnych dla mieszkańców wsi – NIEPRAWDA, gdyż prawo do stypendium zachowują uczniowie i studenci z miejscowości do 5 tys. mieszkańców;

- wymiany dowodów osobistych i innych dokumentów – NIEPRAWDA, gdyż zmiana statusu na miasto nie ma na to wpływu, dokumenty podlegają wymianie dopiero po utracie ich ważności;

- wysokich kosztów zmiany, które poniesie administracja – NIEPRAWDA, gdyż będą to jedynie koszty zmiany szyldów i pieczątek w Urzędzie Gminy, który stanie się Urzędem Miasta i Gminy;

- wzrostu zatrudnienia w administracji – NIEPRAWDA, gdyż w dalszym ciągu będzie jedna rada miasta i gminy (zamiast rady gminy) i jeden organ wykonawczy – burmistrz (zamiast wójta), kierujący jak dotąd jednym urzędem;

- utraty dodatku wiejskiego dla nauczycieli – NIEPRAWDA, gdyż dodatek wiejski przysługuje nauczycielom pracującym w miejscowości do 5 tys. mieszkańców, niezależnie od tego czy są to wioski, czy miasta.

Już były miastem

Maciejowice posiadały prawa miejskie w okresie od 1507 do 1869 roku.
Ich odebranie było karą dla Maciejowic za aktywny udział mieszkańców w powstaniu styczniowym.

W związku z dynamicznym rozwojem, redakcja Twojego Głosu - gazety powiatu garwolińskiego, poszukuje osób chętnych do podjęcia współpracy jako:

Korespondent z terenu gmin powiatu garwolińskiego

Osoby chętne do pracy na takim stanowisku będą odpowiedzialne za pozyskiwanie wysokiej jakości informacji z poszczególnych gmin powiatu i przygotowywanie na ich podstawie artykułów prasowych. Zainteresowanym proponujemy w okresie próbnym umowę o dzieło z możliwością późniejszego ubiegania się o etat dziennikarski.

Osoby zainteresowane współpracą prosimy o nadsyłanie swoich CV i listów motywacyjnych na **adres mailowy: lukasz@twojglos.pl** w tytule wpisując: **„Korespondent"**.
Oferujemy pracę w ambitnym, młodym zespole redakcyjnym, możliwości rozwoju zawodowego i atrakcyjne wynagrodzenie. Ofertę swoją kierujemy również do osób poszukujących pracy dodatkowej.

Uprzejmie informujemy, że skontaktujemy się tylko z wybranymi osobami.

Twój Głos - gazeta powiatu garwolińskiego poszukuje osób do współpracy w charakterze:

KOLPORTERA

Jest to oferta pracy dodatkowej (jeden dzień w tygodniu - środa) dla osób z własnym środkiem transportu.

Zatrudniony będzie odpowiedzialny za tworzenie punktów sprzedaży i dostarczanie gazet do punktów już istniejących.

Osoby zainteresowane prosimy o składanie CV osobiście w siedzibie redakcji przy ulicy Mazowieckiej 22 (pierwsze piętro) w Garwolinie od poniedziałku do piątku w godzinach od 9:30 do 16:00 lub aplikowanie za pośrednictwem poczty elektronicznej, pisząc na adres: lukasz@twojglos.pl w tytule wiadomości umieszczając hasło: „KOLPORTER".

Uprzejmie informujemy, że skontaktujemy się tylko z wybranymi osobami.

eprasa.pl cf9f14afbb

LABRADORKA Z NASZEGO POWIATU RATUJE ŻYCIE PO TRZĘSIENIU ZIEMI W TURCJI

Poszukiwać ludzi pod gruzami w Turcji polecieli polscy strażacy i ich psy ratownicze. Wśród bohaterskich czworonogów jest labradorka Nona vel Nela. Pochodzi z hodowli Forest and River w Rudzie Tarnowskiej

Do tej pory grupie HUSAR udało się uratować z gruzowiska dwanaście ludzkich istnień. Trwa akcja ratunkowa po zlokalizowaniu trzynastej osoby, uwięzionej w gruzach

Rośnie liczba śmiertelnych ofiar trzęsienia ziemi, które 6 lutego dotknęło południowo-wschodnią Turcję i północną Syrię.

Mimo trudnych warunków i niebezpieczeństwa, stale trwa tam walka o życie. We wtorek (7 lutego) w nocy do Turcji dotarła Polska Ciężka Grupa Poszukiwawczo-Ratownicza HUSAR. To 76. funkcjonariuszy Państwowej Straży Pożarnej i 8. psów ratowniczych.

W tej ekipie jest Nona Forest and River - suczka rasy Labrador Retriever, która kilka lat temu z hodowli **Jacka Trzpila** w Rudzie Tarnowskiej w gminie Wilga trafiła do Gdańska.

LUDZKIE TRAGEDIE I PRESJA CZASU

Przewodnik labradorki - **Ireneusz Benert** z KM PSP w Gdańsku zmienił jej imię na Nela. Udało nam się skontaktować ze strażakiem, który wraz z dzielną labradorką uczestniczy w akcji poszukiwawczo-ratowniczej w Besni.

-Środowisko, w jakim przyszło nam pracować, jest bardzo wymagające. Podłoże gruzowiska, temperatura, tragedia ludzka oraz presja czasu stawiają nas w sytuacji, gdzie wszystko, co trenowaliśmy przez 5 lat teraz daje efekty. Nela psychicznie dobrze znosi obecność dużej ilości lokalnej ludności, która otacza nasze strefy pracy. Pojawiły się zakwasy, z którymi radzimy sobie odpowiednią rozgrzewką oraz utrzymaniem komfortu termicznego w miejscu działań -zaznacza strażak.

PSY PRZESZUKUJĄ GRUZOWISKO

Praca w tych trudnych warunkach nie jest łatwa ani dla ludzi, ani dla psów, które są niezbędne, gdy poszkodowani są nieprzytomni i nie mogą zasygnalizować swojej obecności w gruzach budynków. Wtedy liczy się psi nos.

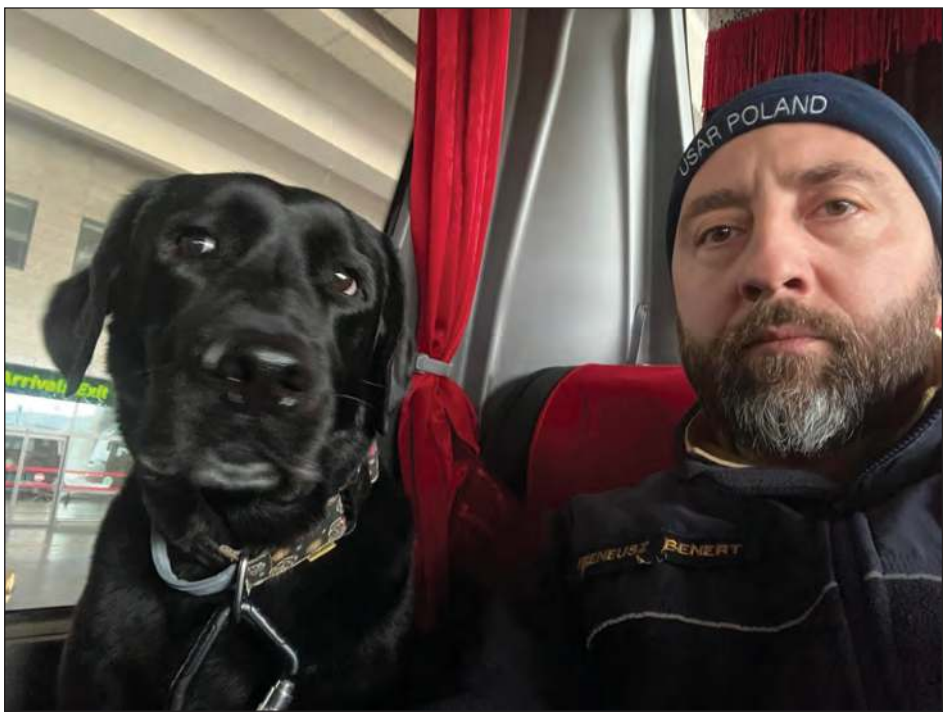

Nona vel Nela z przewodnikiem Ireneuszem Benertem - strażakiem KM PSP Gdańsk

-Nela cały czas pracuje w butach ochronnych. Z łatwością rozpoczyna pracę, jest skupiona, efektywnie przeszukuje gruzowisko, będąc reaktywna na zapachy wydobywające się z zawalonego budynku. Bardzo dobrze współpracuje, wykonując komendy kierunkowe, które otrzymuje. Wskazania Neli są istotną informacją dla naszego zespołu. Jest psem z bardzo dobrej hodowli i to też ma ogromne znaczenie podczas treningów i tego jak teraz pracuje. Jesteśmy bardzo zadowoleni z jej pracy i dbamy o nią, by wróciła do Gdańska cała i zdrowa -zapewnia Ireneusz Benert.

Do tej pory grupie HUSAR udało się uratować z gruzowiska dwanaście ludzkich istnień. Trwa akcja ratunkowa po zlokalizowaniu trzynastej osoby, uwięzionej w gruzach.

Nona vel Nela pochodzi z hodowli Forest and River w Rudzie Tarnowskiej.

-Hodowlę zarejestrowaną w Związku Kynologicznym w Polsce (ZKwP) prowadzę od 2010 roku. ZKwP jest jedyną organizacją kynologiczna w Polsce zrzeszoną w Międzynarodowej Federacji Kynologicznej (FCI), dzięki temu moje psy mają rodowody uznawane na całym świecie -zaznacza Jacek Trzpil, właściciel hodowli, która nie bez przyczyny nosi taką, a nie inną nazwę.

Hodowla mieści się pod lasem, nad urokliwą rzeką Promnik. Stąd właśnie „Forest and River".

ur

Więcej o hodowli psich ratowników już za tydzień!

Jakie cechy mają hodowane w naszym powiecie psy? W czym pomagają człowiekowi? Jakimi osiągnięciami mogą się pochwalić?

Na te i inne pytania odpowie w artykule gazety Twój Głos właściciel hodowli Forest and River Jacek Trzpil już za tydzień.

Policjant nie ustąpił pierwszeństwa

W Żelechowie policjant kierujący oznakowanym radiowozem nie ustąpił pierwszeństwa osobowemu Mini i doprowadził do kolizji

Zgłoszenie o kolizji na ulicy Piłsudskiego w Żelechowie wpłynęło do służb 7 lutego o 11:44. Doszło tam do zdarzenia drogowego z udziałem policyjnego radiowozu.

-Na miejscu policjanci ruchu drogowego ustalili, że kierujący policjant nie ustąpił pierwszeństwa przejazdu prawidłowo jadącemu ulicą Długą pojazdowi Mini Cooper i uderzył w jego bok. W tym zdarzeniu nikt nie ucierpiał -informuje nas podkom. **Małgorzata Pychner**, asystent ds. prasowo-informacyjnych komendanta powiatowego policji w Garwolinie.

Rzeczniczka garwolińskiej policji dodaje, że uczestnicy zdarzenia byli trzeźwi.

Udało nam się ustalić, że radiowóz podczas kolizji nie poruszał się, jako pojazd uprzywilejowany. Sprawca zdarzenia, czyli policjant, został pouczony.

red.

Skutki kolizji obrazują screeny z video, przesłanego do naszej redakcji. Autorzy nagrania, to Weronika i Norbert

eprasa.pl cf

RODZINA SZAMRYKÓW Z HERBEM RODOWYM

Herb rodowy to nieliterowy znak graficzny. Świadczy on o przynależności do danego rodu i wyróżnia jego członków. Od teraz takim herbem może poszczycić się rodzina Szamryków

Jan Szamryk z herbem rodu Szamryków

Z historią rodziny wiąże się herb rodowy, który jest dobrem osobistym. Raz ufundowany herb pozostaje w niezmienionej formie dla przyszłych pokoleń. Jego wizerunek po rejestracji zostaje zamieszczony w Polskim Herbarzu książkowym i nie istnieje możliwość jego usunięcia. Inicjatorem (fundatorem) herbu rodowego rodziny Szamryk jest znany garwoliński podróżnik **Jan Szamryk**. Zapoczątkowana przez niego nowa tradycja ma na celu upamiętnienie własnych przodków i protoplastów rodu. W herbie rodowym rodziny Szamryk zawarta jest esencja historii i teraźniejszości rodu.

-Jest to znak łączności pomiędzy przodkami a przyszłymi pokoleniami. Pod tym symbolem mają skupiać się wszelkie działania członków rodziny. Identyfikacja taka pozwala na wzmocnienie więzi i wytyczenie wspólnych celów młodym członkom rodziny, a dla starszych pozostanie dowodem godnego życia przodków. Znak ten ma pozostać symbolem tożsamości dla współczesnych i przyszłych pokoleń -podkreśla J. Szamryk.

Pierwszym etapem do powstania herbu rodowego jest ustalenie przodków w linii męskiej (po mieczu) oraz ich historii, tworzenie legendy herbowej, na podstawie której heraldyk wykona projekt herbu rodowego. W przypadku rodu Szamryk fundator Jan Szamryk oparł legendę o rodowód pradziadka, dziadka, ojca i własny. Początki legendy sięgają XVIII wieku.

Projektem herbu rodowego Szamryk zajęli się dwaj wyjątkowo uzdolnieni heraldycy: **Robert Fidura** i **Kamil Wójcikowski**. Na podstawie otrzymanych od fundatora materiałów zbadali oni historię rodu Szamryk. Po stwierdzeniu autentyczności danych rozpoczęli pracę nad projektem herbu rodowego rodu Szamryk.

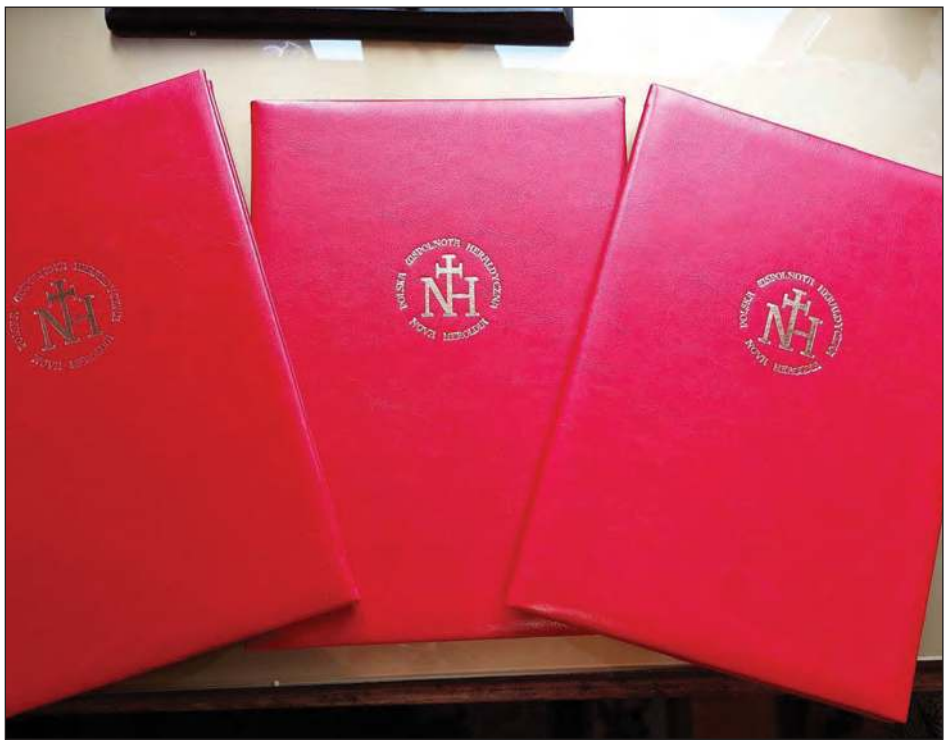

Jan Szamryk otrzymał następujące dokumenty opatrzone lakowymi pieczęciami w trzech skórzanych teczkach: List herbowy, Akt rejestracyjny herbu rodziny Szamryk i Legendę herbową

LIST HERBOWY, AKT REJESTRACYJNY I LEGENDA HERBOWA

Po wykonaniu projektu przesłali go do zaakceptowania fundatorowi. Następnie projekt herbu oraz odpowiednio wypełnione formularze zostały przesłane do Polskiej Roli Herbowej –Nowa Heroldia w celu sprawdzenia i rejestracji. Wiarygodność genealogiczną i heraldyczną po dokonaniu konsultacji i sprawdzeniu otrzymanych dokumentów zatwierdziła komisja heraldyczna i potwierdziła, że herb własny rodziny Szamryk został zarejestrowany pod numerem 031222 w Polskiej Roli Herbowej –Nowa Heroldia 14 grudnia 2022 r. Po dokonaniu tych aktów Jan Szamryk otrzymał następujące dokumenty opatrzone lakowymi pieczęciami w trzech skórzanych teczkach: List herbowy, Akt rejestracyjny herbu rodziny Szamryk i Legendę herbową.

Herb do zawieszenia na ścianie został wykonany przez mistrza **Janusza Wierzbickiego**. Herby wykonane w jego pracowni sztukatorskiej zdobią domy nie tylko w Polsce, ale też w 14 krajach na czterech kontynentach. Jeden z nich znalazł się w Garwolinie -ukochanym mieście naszego globtrotera Jana Szamryka i zdobi jego mieszkanie.

-Jest to rodowy symbol dziedziczny, który przekazywany będzie z pokolenia na pokolenie -podsumowuje J. Szamryk.

Co przedstawia herb Szamryk?

Herb Szamryk składa się z tarczy herbowej, na której są rozmieszczone elementy charakterystyczne dla poszczególnych członków rodu, oraz labrów (części zewnętrzne tarczy herbowej mające kształt wielkich poszarpanych liści wyrastających z boku hełmu. Jest to element dekoracyjny herbu). Kolor czerwony, to kolor woj. lubelskiego -z tego regionu wywodzą się pradziadek, dziadek i ojciec fundatora. W koronie herbu na czerwono-srebrnej nałęczce znajduje się złoty snop zboża, przewiązany podwójnie srebrnym pasem -pradziadek i dziadek byli rolnikami. Na czerwonej tarczy żaglowiec drewniany o jednym maszcie i rozwiniętym srebrnym żaglu rejowym, na którym leży czerwone pióro z lewa w skos. Pióro w heraldyce oznacza oświatę i kulturę -ojciec fundatora marek Szamryk był pedagogiem. Żaglowiec to symbol podróży -Jan Szamryk jest podróżnikiem.

JS

Herb Szamryk

Sygnet z herbem rodowym

eprasa.pl cfs12 4a/b9

POWIATOWY DZIEŃ SENIORA ZORGANIZOWALI W MIĘTNEM

Seniorzy z 17 kół, stowarzyszeń, związków i klubów wzięli udział w Powiatowym Dniu Seniora, który odbył się 11 lutego w Miętnem

Powiatowy Dzień Seniora zorganizowano 11 lutego

Gwiazdą wieczoru byli uczestnicy znanego i popularnego programu „The Voice Senior" - Barbara Parzęczewska, Ewa Olszewska i Andrzej Wojda, którzy wystąpili we wspaniałym koncercie Seniorzy „The Voice Senior" Seniorom.
Koncert znakomicie i z humorem poprowadził Ryszard Nowaczewski. Artyści porwali seniorów do tańca i wspólnej zabawy w rytm polskiej i zagranicznej muzyki rozrywkowej. Bisom nie było końca.
-To wydarzenie jest podziękowaniem dla was drodzy Seniorzy, za waszą aktywność, radość życia, optymizm i chęć działania, tu na ziemi garwolińskiej -mówili podczas otwarcia wydarzenia senator Maria Koc i starosta garwoliński Mirosław Walicki.
Życzenia zdrowia, pogody ducha, humoru i uśmiechu popłynęły do zgromadzonych seniorów od zaproszonych gości - kierownik Delegatury MUW w Siedlcach Anny Kaszuby, radnego sejmiku województwa mazowieckiego Krzysztofa Żochowskiego, radnych powiatowych na czele z wiceprzewodniczącym rady Kazimierzem Sionkiem.
W spotkaniu wzięli udział wójtowie i burmistrzowie z terenu powiatu garwolińskiego.

red.

Moc atrakcji na ferie

GM. ŻELECHÓW Rozpoczął się długo oczekiwany przez dzieci i młodzież okres zimowego odpoczynku od nauki.
Marzeniem by było, aby dwa tygodnie wolnego spędzić aktywnie, najlepiej w górach. Ale nie zawsze jest to możliwe. A w przypadku spędzania ferii w domu, młodym grozi nuda.
Miejsko-Gminny Ośrodek Kultury postanowił, wzorem lat ubiegłych, zorganizować czas dzieciom i młodzieży, które pozostaną na terenie gminy. W środę, 15 lutego, w godz. 10:00-13:00 we współpracy z Caritas Żelechów jest przewidziana dyskoteka. Oprócz typowej zabawy czas urozmaicą: malowanie twarzy i balony. Zaś po południu, tego samego dnia, o godz. 16:00 organizatorzy przewidzieli spektakl Teatru „Krak-Art" pt. „Kot w butach". Czwartek, 16 lutego, upłynie pod hasłem bezpieczeństwa. Dlatego od godz. 10:00 do 12:00 siedzibę MGOK-u odwiedzą strażacy i policjanci ucząc pierwszej pomocy i prezentując swoje wyposażenie. Policja przedłuży swoje spotkania z dziećmi także na piątek, 17 lutego, gdy planowane jest spotkanie z funkcjonariuszem posterunku w Żelechowie. Na szczęście piątkowy dzień nie w całości upłynie na poważnych rozmowach. W planach są bowiem również, w godz. 11:00-13:00 zajęcia plastyczno-literackie.
Ostatnie dni ferii upłyną zaś na warsztatach klocków lego (czwartek, 23 lutego, godz. 10:00-14:00) i kolejnej odsłonie teatru (piątek, 24 lutego, godz. 16:00), tym razem będzie to bajka „Zielony Kapturek", Teatru Lalek „Kukiełka".

TK.

Wiedzą jak zapobiegać pożarom

Postawione pytania i wymagania nie stanowiły dla nich większych trudności. 9 lutego w Urzędzie Miejskim w Żelechowie odbyły się eliminacje gminne XLV Ogólnopolskiego Turnieju Wiedzy Pożarniczej „Młodzież Zapobiega Pożarom"

fot. Urząd Miejski w Żelechowie

W tegorocznej edycji konkursu wzięła udział liczna grupa dzieci i młodzieży z gminy Żelechów. Młodzi dla burmistrza i prezesa Zarządu Gminnego ZOSP są nadzieją na dalsze trwanie i rozwój gminnego pożarnictwa

Tegoroczna edycja konkursu, podobnie jak i poprzednie zgromadziły niemałą liczbą młodych pasjonatów straży pożarnych. Do zweryfikowania swojej wiedzy z zakresu bezpieczeństwa przeciwpożarowego przystąpiło 29 uczniów ze szkół działających na terenie gminy. Z tego względu uczestnicy zostali podzieleni na dwie kategorie wiekowe.

KAŻDY DOSTAŁ UPOMINKI

Eliminacje składały się z testu pisemnego, z trzema wariantami odpowiedzi. A nad prawidłowym jego przebiegiem czuwała komisja. W jej składzie znaleźli się: burmistrz Żelechowa i prezes Zarządu Oddziału Miejsko-Gminnego ZOSP RP w Żelechowie **Łukasz Bogusz**, komendant Miejsko-Gminnego OSP **Jan Dziubak** oraz pracownik Urzędu Miejskiego **Anna Osial**.
Zebrane prace uczniów zostały następnie poddane ocenie. Komisja oceniająca, zgodnie z liczbą uzyskanych przez uczestników punktów, w każdej kategorii wytypowała laureatów trzech pierwszych miejsc. Ale to nie znaczy, że pozostali mogli poczuć zawód. Za chęci i przystąpienie do konkursu, upominek otrzymał każdy. Były to dyplomy i słodkie upominki. Natomiast na zwycięzców czekały atrakcyjne nagrody ufundowane przez burmistrza: smartwatche, głośniki mobilne Bluetooth i słuchawki bezprzewodowe. Z tego grona największą dumę mogli odczuć zdobywcy pierwszych dwóch czołowych miejsc obu kategorii. Te osoby będą reprezentować gminę Żelechów na szczeblu powiatowym.

fot. Urząd Miejski w Żelechowie

Uczestnicy zmierzyli się z testem zamkniętym z trzema wariantami odpowiedzi

W MŁODYCH JEST NADZIEJA

Z przeprowadzonej w gminie kolejnej edycji konkursu nie kryje zadowolenia burmistrz i prezes Zarządu Gminnego ZOSP.
-Cieszę się, że każdego roku jest tak duże zainteresowanie. Mam nadzieję, że część tych osób zasili Młodzieżowe Drużyny Pożarnicze w swoich macierzystych jednostkach i będą te osoby nadal działać na rzecz ochrony przeciwpożarowej swoich miejscowości -zaznacza Ł. Bogusz.
Ogólnopolski Turniej Wiedzy Pożarniczej „Młodzież Zapobiega Pożarom" (OTWP) ma na celu popularyzowanie przepisów i kształtowanie umiejętności w zakresie ochrony ludności, ekologii, ratownictwa i ochrony przeciwpożarowej. W szczególności służy popularyzowaniu wśród dzieci i młodzieży wiedzy ze znajomości przepisów przeciwpożarowych i zasad postępowania na wypadek pożaru. Kładzie też nacisk na praktyczne umiejętności posługiwania się podręcznym sprzętem gaśniczym i wiedzę na temat techniki pożarniczej oraz organizację ochrony przeciwpożarowej i szeroko rozumiane ratownictwo. Poza tym do konkursu przydawała się wiedza z zakresu bezpieczeństwa powszechnego, a także historii i tradycji ruchu strażackiego.

Tomasz Kępka

Lista laureatów:

Klasy I - IV:
1 m. Michał Boratyński - SP Wola Żelechowska (23 pkt),
2 m. Mikołaj Ragus - SP Stary Goniwilk (21pkt),
3 m. Alicja Ciołek - SP Stary Kębłów (20 pkt).

Klasy V - VIII:
1 m. Aleksandra Basak - SP Stary Goniwilk (26 pkt),
2 m. Michał Wójcik - SP Żelechów (23 pkt),
3 m. Wojciech Filipek - SP Żelechów (21 pkt).

egarwolin.pl cfs.waw.pl

„100 DNI" PRZED MATURĄ LICEALISTÓW

Cztery klasy maturalne II Liceum Ogólnokształcącego w ZS nr 1 w Garwolinie bawiły się na studniówce

Maciej Pyza Fotografia

Część oficjalną zakończył uroczysty polonez i walc profesorski

Zgromadzonych w sali bar
Ochnio i Natalia Kucharska. N
uczniom złożyli również pose
stępca burmistrza Garwolina
Aneta Władowska–Topór

Maciej Pyza Fotografia

Uczniowie wręczając kwiaty podziękowali za pomoc, wychowanie i opiekę: dyrekcji, nauczycielom, wychowawcom i przedstawicielom rodziców

Na studniówce bawili się n

Maturzyści z klasy 4D wraz z osobami towarzyszącymi i wychowawcą Markiem Piotrowskim. Light of Art Marcin Wróbel

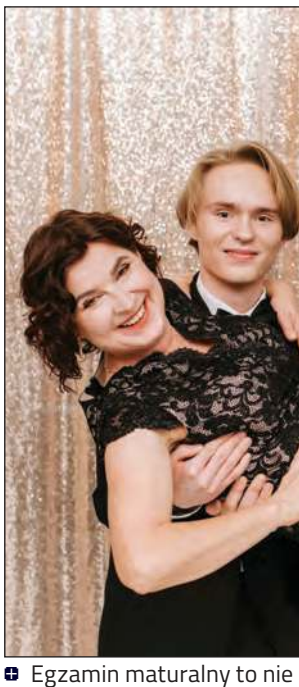

Egzamin maturalny to nie
się dobra zabawa

Z EKONOMIKA

Light of Art Marcin Wróbel

nkietowej Moderno w Górznie powitali uczniowie Jakub Następnie głos zabrała dyrektor Marzena Tudek. Życzenia eł Grzegorz Woźniak, wicestarosta Marek Ziędalski, za- Albert Baran i przewodnicząca komitetu studniówkowego

Uczniowie klasy 4B wraz z osobami towarzyszącymi i wychowawczynią Anną Muchą

Kacper Pyza Fotografia

naturzyści z czterech klas II LO

BMK PHOTO Basia Kisielewska

Klasa 4C z wychowawczynią Agnieszką Chłopaś

BMK PHOTO Basia Kisielewska

przelewki, ale na naukę przyjdzie jeszcze czas. Teraz liczyła

Maciej Pyza Fotografia

Klasa 4A, której wychowawczynią jest Małgorzata Kielak -Talarek

eprasa.pl cf9f14afbb

DZIECI BAWIŁY SIĘ DOSKONALE

Zarówno dla maluchów, jak i dla opiekunów była to pierwsza taka roztańczona impreza. 8 lutego Samorządowe Przedszkole w Trojanowie zorganizowało bal karnawałowy

fot. Samorządowe Przedszkole w Trojanowie

Nauczycielki przedszkola stworzyły maluchom piękną, balową dekorację

Otwarta w ubiegłym roku placówka już zdążyła się wpisać w przestrzeń publiczną gminy. Po pierwszych miesiącach działalności, a za razem po pierwszym, w historii przedszkola, semestrze edukacji i zabawy, jego kierownictwo wystąpiło z nową inicjatywą. Znane w każdym innej takiej jednostce dziecięce bale pojawiły się i w Trojanowie.

POWSTAŁA NOWA TRADYCJA

Na środowej imprezie pojawiły się zarówno dzieci przedszkolne, jak i żłobkowe. Największą grupą są przedszkolaki. Jest ich aż cztery grupy: „kotki" z opiekunką Moniką Kowalczyk, „rybki" z Moniką Kieliszek, „pszczółki" z Anną Koryś oraz „wiewiórki" z Martą Kostyrą i Pauliną Okleją. „Kotki" i „rybki" są co prawda złożone z trzylatków, ale i one również bawiły się na balu.

Tak ważne wydarzenie musiało być odpowiednio przegotowane. Organizatorzy postanowili, że będzie miało ono charakter „balu przebierańców". Dlatego od samego rana przedszkole zaroiło się od policjantów, strażaków, wojskowych, księżniczek, wróżek i aniołków. Nie mogło zabraknąć kotków, rybek, pszczółek i wiewiórek. Pojawił się także i supermen...

-*Wszystkie stroje dzieci wymyślali rodzice, którzy także włączyli się w organizację balu* -podkreśla Jolanta Wiśniewska, dyrektor Samorządowego Przedszkola w Trojanowie.

Odpowiednią oprawę na tę okazję miała również przedszkolna sala. W tym aspekcie niezawodne okazały się opiekunki grup, wraz z psycholog i pedagog Agnieszką Majek oraz nauczycielką wspomagającą Kingą …. Jak przyznaje dyrektor, zabawa się udała i na pewno będzie kontynuowana w przyszłości.

fot. Samorządowe Przedszkole w Trojanowie

W środę na przedszkolnej sali brylowały księżniczki, wróżki, pszczółki i wiele innych przebranych maluchów

WKRÓTCE RUSZĄ NABORY

Po udanej inicjatywie widać, że przedszkole od samego początku stawia na aktywność. Dzieje się w nim wiele i są plany na przyszłość. A tą najbliższą przyszłością, jaka czeka placówkę, ma być rekrutacja na nowy rok szkolny. Wnioski o przyjęcie dzieci do przedszkola będzie można składać w dniach od 1 do 15 marca. Formularze zgłoszeń znajdują się w Urzędzie Gminy oraz są do pobrania na stronie internetowej urzędu.

Nie wiadomo jednak na tę chwilę, ile dzieci będzie mogło przedszkole przyjąć. Od wczoraj (wtorek, 14 lutego), trwa bowiem potwierdzanie dalszej edukacji dzieci obecnie uczęszczających do przedszkola. Rodzicom został wyznaczony na ten obowiązek czas do 21 lutego.

-*Dopiero wtedy będziemy mogli określić, ile dzieci przyjmiemy na kolejny rok* -zauważa dyrektor.

Podobnie sprawa wygląda w grupie żłobkowej. Także i tutaj kierownictwo placówki oczekuje na deklaracje rodziców co do dalszej opieki nad ich pociechami. Już wiadomo, że naboru nie będzie można spodziewać się w najbliższych tygodniach.

-*Myślę, że liczbę miejsc i termin naboru będziemy znali w okolicach kwietnia* -zastrzega J. Wiśniewska.

Tomasz Kępka

Kochają auta i pomagają innym

GARWOLIN Grupa WG -TEAM spotkała się 29 stycznia, aby uzbierać jak największą kwotę dla Wielkiej Orkiestry Świątecznej Pomocy. Na parkingu przy Strefa Park można było oglądać różne auta. Były m.in. szybkie "fury" i nie osiągające zawrotnych prędkości, klimatyczne "maluszki". Uczestnicy spotkania zabrali też ze sobą zimne ognie, które razem odpalili w ramach symbolicznego "światełka do nieba". Uzbierano łącznie 1540 zł. Pojawili się także wolontariusze Wielkiej Orkiestry: Marcin Kępka z synem Jakubem. Środki zebrane przez pasjonatów i oglądających auta trafiły do puszki WOŚP.

PQ-Foto - Paweł Kurowski

10 NAJPOPULARNIEJSZYCH STACJI

TELE PANORAMA

Program telewizyjny 17 - 23.02.2023

FILM FANTASTYCZNY PIĄTEK TVN 20:00

Fantastyczne zwierzęta i jak je znaleźć

Rok 1926. Newt Scamander (Eddie Redmayne) kończy wielką, międzynarodową wyprawę badawczą, której celem było odnalezienie i opisanie jak największej liczby fantastycznych zwierząt. W drodze powrotnej mężczyzna zatrzymuje się na chwilę w Nowym Jorku. Jego krótki pobyt mógłby przejść niezauważony, gdyby nie pewien amerykański mugol o imieniu Jakub (Dan Fogler) oraz kilka nieprzewidzianych zdarzeń. Co z tego wyniknie? Magiczny świat z powieści J.K. Rowling przeniesiony na duży ekran. Akcja filmu toczy się siedemdziesiąt lat przed pierwszą częścią „Harry'ego Pottera", a bohaterem opowieści jest autor książki, którą najsłynniejszy czarodziej na świecie zaczytywał się w szkole. W rolę nieustraszonego badacza fantastycznych stworzeń wciela się laureat Oscara Eddie Redmayne („Teoria wszystkiego"). Obok niego występują Katherine Waterston, Alison Sudol, nagrodzony Złotym Globem Colin Farrell oraz Dan Fogler. Reżyserem superprodukcji jest laureat BAFTY David Yates. Obraz został wyróżniony Oscarem w kategorii „najlepsze kostiumy" i zarobił blisko 815 milionów dolarów na całym świecie.

KOMEDIODRAMAT NIEDZIELA TVP 1 22:25

Przeprowadzka

Bohaterowie filmu Alex Carver (Morgan Freeman) i Ruth (Diane Keaton) to małżeństwo z długoletnim stażem. On jest malarzem, ona emerytowaną nauczycielką. Niemłoda już para całe swoje życie mieszkała w tym samym brooklińskim apartamencie, zżyli się z otoczeniem, znają tu każdy zaułek, każdy kąt. Jednak na starość jest im coraz trudniej wspinać się na piętro w budynku bez windy. Po czterdziestu latach postanawiają więc opuścić rodzinne gniazdo i przenieść się w bardziej przyjazne im miejsce na Manhattanie. I dopiero teraz, w związku z planowaną przeprowadzką, zaczynają się problemy. W ich uporządkowane dotąd życie wkrada się chaos. Na Alexa i Ruth dosłownie spada lawina rozmaitych spraw do załatwienia. Okazuje się, że przeprowadzka to nie jest prosta sprawa. Tym bardziej, że los płata im figle, zamieniając weekend, podczas którego agent nieruchomości ma zlicytować mieszkanie, w ciąg niespodziewanych i szalonych zdarzeń. Kawałek poruszającego kina na bazie powieści Jill Ciment w reżyserii Richard Loncraine.

THRILLER WTOREK TVN 21:35

Czerwony kapitan

Film na podstawie bestsellerowej powieści kryminalnej słowackiego pisarza Dominika Dána. Obraz debiutującego Michala Kollara to solidne kino policyjne dla fanów takich filmów jak „Psy", „Służby specjalne" czy „Pitbull". W roli głównej Maciej Stuhr. Film otrzymał nominację do Czeskich Lwów za najlepszą muzykę. W 1992 roku na cmentarzu w Bratysławie trwa przenoszenie grobów. Uwagę grabarzy zwraca jedna z trumien, w której znajdują szczątki nieboszczyka z gwoździem w czaszce. Postanawiają zgłosić sprawę na policję. Sprawa trafia w ręce ambitnego detektywa Richarda Krauze (Maciej Stuhr). Tożsamość nieboszczyka okazuje się być trudna do ustalenia, a wszystkie ślady prowadzą do „Czerwonego Kapitana" (Oldřich Kaiser), niebezpiecznego specjalisty od przesłuchań z czasów komunistycznej władzy. Detektyw zdaje sobie sprawę z niebezpieczeństwa, jakie może go spotkać, zwłaszcza, że na światło dzienne wychodzi coraz więcej faktów dotyczących przekrętów ze strony najwyższych władz policyjnych i kościoła.

FILM ANIMOWANY SOBOTA POLSAT 20:00

Sing

W świecie zamieszkanym przez zwierzęta teatr prowadzony przez koalę Bustera Moona popada w tarapaty. Moon zrobi wszystko, by go ocalić. Ostatnią szansą na przetrwanie jest wielki konkurs, który pomoże odnaleźć najpiękniejszy głos świata. Film z dużą dawką humoru i naszpikowany ogromną ilością przebojowej muzyki.

FILM MUZYCZNY WTOREK TVP KULTURA 20:00

Siła marzeń

23-letnia Rose-Lynn Harlan wychodzi z więzienia, do którego trafiła za posiadanie narkotyków. Dla dziarskiej i zbuntowanej dziewczyny powrót do normalnego życia nie jest jednak szczytem marzeń - pragnie wyjechać z Glasgow do Nashville i zostać tam gwiazdą country. Dramat muzyczny z Jessie Buckle, która za swoją rolę została nominowana do nagrody BAFTA.

PIĄTEK 17 Lutego

TVP 1 (DVB T)

7.00 Msza święta na Jasnej Górze **7.30** Agape **8.00** Wiadomości **8.10** Kwadrans polityczny **8.25** Informacje kulturalne **8.40** Ranczo (10) **9.40** Komisarz Alex (148) **10.35** Ojciec Mateusz (47) **11.30** Leśniczówka (662) **12.00** Wiadomości **12.10** Agrobiznes **12.35** Magazyn rolniczy **12.55** Największe cuda natury: Góry **14.00** Wspaniałe stulecie (204)

15.00 Wiadomości
15.20 Alarm! – magazyn
15.35 Gra słów. Krzyżówka
16.05 Przysięga (810)
Savas odkrywa prawdę o Beyhan. Postanawia z nią pomówić. Beyhan wypomina mu, że zapomniał o zemście i zapewnia, że ona nie zrezygnowała.
17.00 Teleexpress
17.15 Jaka to melodia?
17.55 Klan (4107)
18.20 Leśniczówka (663)
Tadeusz obwinia się o wypadek Heleny, a Pati boi się, że babcia umrze. Jacek odwiedza mamę w szpitalu, ale kobieta go nie poznaje.
19.00 Jeden z dziesięciu
19.30 Wiadomości
20.15 Alarm! – magazyn
20.35 Ranczo Wilkowyje
★★★★ – komedia Polska 2007
Reż. Wojciech Adamczyk, wyk. Ilona Ostrowska, Paweł Królikowski, Cezary Żak
22.25 Dom pod Dwoma Orłami (7) – serial obyczaj. Polska
23.20 Przetrwanie
★★★ – film sensacyjny USA 2011
Reż. Joe Carnahan, wyk. Liam Neeson, Frank Grillo

TVP 2 (DVB T)

5.30 M jak miłość (1552) **6.20** Anna Dymna – spotkajmy się **6.55** Rodzinka.pl (272) **7.30** Pytanie na śniadanie **11.15** Smaki świata po iberyjsku **11.50** Barwy szczęścia (2759) **12.30** Koło fortuny – teleturniej **13.15** Akacjowa 38 (29) – serial obyczaj. Hiszpania **14.05** Va banque – teleturniej **14.35** Na sygnale (367) – serial obyczaj. Polska

15.10 Wydział kryminalny Kitzbühel (151) – serial krym.
16.00 Koło fortuny – teleturniej
16.35 Familiada – teleturniej
17.15 Zakazany owoc (159)
Ktoś donosi mężowi Leyli, że widział ją w Stambule. Ender rozpoznaje głos człowieka, z którym współpracuje Sahika. Kaya składa Leyli jednoznaczną propozycję. Ta odmawia.
18.00 Panorama
18.20 Va banque – teleturniej
18.45 Akacjowa 38 (30)
Trini nie chce, by Ernesto skrzywdził Marię Luisę. Grozi, że wyda go żandarmom, choć takim działaniem sobie również zaszkodzi.
19.35 Barwy szczęścia (2759, 2760) – serial Polska
Aldona denerwuje się przed egzaminem. Zdaje na piątkę. By uczcić sukces, wstępuje z kolegami do baru. W Borkach zjawia się Markowski.
20.40 Tak to leciało!: Kulisy
20.50 You Can Dance – nowa generacja – show
22.50 Kabaret. Super Show Dwójki
0.00 Całe szczęście – komedia
★★ romantyczna USA 2006

Polsat (DVB T)

6.00 Nowy dzień z Polsat News **8.40** Malanowski i Partnerzy **9.40** Sekrety rodziny **10.40** Dlaczego ja? **11.40** Gliniarze – serial fabularno-dokumentalny **12.50** Wydarzenia **13.20** Interwencja – magazyn **13.40** Trudne sprawy (1112) – serial fabularno-dokumentalny **14.40** Dlaczego ja? (1043) – serial fabularno-dokumentalny Polska

15.50 Wydarzenia
16.10 Pogoda
16.15 Interwencja – magazyn
16.30 Na ratunek 112 (748)
17.00 Gliniarze (643)
Piotr Zarębski spędza weekend na jachcie. Przypadkiem staje się świadkiem zdarzeń, które zmuszą go do działania incognito.
18.00 Pierwsza miłość (3562)
Przyjaciółki pytają Marysię o uczucia do Kacpra. Filip niechcący prawie wyjawia sekret, który Kamil mu powierzył. Postanawia wykorzystać sytuację.
18.50 Wydarzenia
19.25 Gość „Wydarzeń"
20.00 Farma – reality show
21.05 Gwiezdne wojny: Część VIII
★★★★ **– Ostatni Jedi**
– film fantasy USA 2017
Reż. Rian Johnson, wyk. Daisy Ridley, Adam Driver
Rey, po odnalezieniu Luke'a Skywalkera, pobiera nauki pod okiem mistrza. Pragnie zostać Mistrzem Jedi. Tymczasem Kylo Ren chce zniszczyć siły rebeliantów.
0.20 Dorwać byłą – komedia
★★★ romantyczna USA 2010

TVN (DVB T)

6.05 Ukryta prawda **7.00** Doradca smaku **7.05** Kuchenne rewolucje **8.00** Dzień Dobry TVN **11.30** Kuchenne rewolucje: „Pierogatka", Kalisz – reality show **12.35** Ukryta prawda (1175) **13.40** Tajemnice miłości (41) – serial fabularno-dokumentalny Polska **14.40** Ukryta prawda (1406, 1196 – serial fabularno-dokumentalny)

16.50 Kuchenne rewolucje
17.55 Ukryta prawda (1176)
15-letnia Klaudia zakochuje się w swoim 40-letnim korepetytorze. Gdy jej macocha odkrywa prawdę, postanawia porozmawiać z mężczyzną. Ten zrywa z Klaudią kontakt, a ona grozi samobójstwem.
19.00 Fakty
19.50 Uwaga! – magazyn
20.00 Fantastyczne zwierzęta
★★★★ **i jak je znaleźć** – film fantasy W. Bryt./USA 2016
Reż. David Yates, wyk. Eddie Redmayne, Katherine Waterston, Dan Fogler
22.55 Annabelle – horror USA 2014
★★★ Reż. John R. Leonetti, James Wan, wyk. Annabelle Wallis, Ward Horton, Tony Amendola
Pełen grozy obraz o opętanej lalce, osadzony w klimacie lat 60. i nawiązujący atmosferą do klasycznego dreszczowca Romana Polańskiego „Dziecko Rosemary", został wyróżniony nominacjami do nagród Saturna i People's Choice.
1.05 Kuba Wojewódzki
2.10 Bates Motel (10)

TVN 7 (DVB T)

7.45 Ukryta prawda **10.50** Tajemnice miłości **11.50** Rozwód. Walka o wszystko **12.50** Szpital **13.55** Sąd rodzinny **14.55** Sędzia Anna Maria Wesołowska **15.55** Jestem z Polski **16.55** Ukryta prawda **17.55** Ugotowani – reality show **19.00** Ukryta prawda **20.00** ★★★ Zimowa opowieść – dramat USA 2014, reż. Akiva Goldsman, wyk. Colin Farrell, Jessica Brown Findlay **22.30** ★★★ Dziewczyna w czerwonej pelerynie – horror USA/Kan. 2011, reż. Catherine Hardwicke **0.35** ★★★ Godziny szczytu III – komedia USA/Niemcy 2007

TVP Kultura (DVB T)

9.15 ★★★★ Billy Kłamca – kom. W. Bryt. 1963 **11.00** Znaki szczególne (2) **12.05** Czesław Niemen **13.15** Bajka o smoku – film anim. **13.50** Informacje kulturalne **14.20** ★★ Szatan z siódmej klasy – film Polska 2006 **16.15** Kobieta za ladą (7) **17.15** Res Poloniae – o Polsce z oddali **17.50** ★★★ Skąpiec – kom. Fr. 1980 **20.00** ★★★★ Porozmawiaj z nią – dr. Hiszp. 2002 **22.00** Informacje kulturalne **22.25** Kobiety za kamerą **23.40** Dzień dobry, wszyscy umrzemy – spektakl Polska 2016

TVP Sport (DVB T)

10.25 Ring TVP Sport **11.25** Skróty meczów Ligi Mistrzów UEFA **13.00** Niezwykłe historie Biało-Czerwonych **13.30** Biatlon: MŚ w Oberhofie **14.30** Studio **14.55** **(L)** Skoki narciarskie: PŚ kobiet w Râşnovie **16.40** **(L)** Skoki narciarskie: PŚ mężczyzn w Râşnovie **17.55** **(L)** Piłka ręczna: MKS Piotrkowianin Piotrków Trybunalski – Górnik Zabrze **20.00** Studio **20.25** **(L)** Piłka nożna: Widzew Łódź – Śląsk Wrocław **23.00** Sportowy wieczór **23.45** Skoki narciarskie: Kwalifikacje konkursu indywidualnego

TV 4 (DVB T)

6.00 Strażnik Teksasu (190, 191) **8.00** Nasz nowy dom **9.00** Pierwsza miłość (3561) **9.50** Kochane pieniądze **10.50** Hardkorowy lombard **12.55** Strażnik Teksasu (184) **13.55** STOP Drogówka **16.00** Policjantki i policjanci (974) **17.00** Łowcy skarbów. Kto da więcej **19.00** Policjantki i policjanci (975) **20.00** Gwiazdy kabaretu **22.00** Sprawiedliwi – wydział kryminalny (642, 643) **0.00** ★★ Piramida – horror USA/Maroko 2014, reż. Grégory Levasseur, wyk. Ashley Hinshaw

TV Trwam (DVB T)

11.35 Dar powołania **12.20** Ojcostwo – polecam **12.50** Bogu się podobać **13.30** Msza św. **14.30** Zrozumieć antycywilizacje **15.00** Modlitwa w Godzinie Miłosierdzia **15.20** Mocni w wierze **16.10** Siódmy sakrament **16.40** Prosto o gospodarce **17.00** Jeden Kościół, wielu świętych **17.30** Geopolityka **18.15** Westerplatte młodych **19.00** Warto zauważyć... **19.30** Brat Franciszek **20.00** Informacje **20.20** Różaniec **21.00** Apel Jasnogórski **21.40** Polski punkt widzenia **22.00** Przygody pana Michała (7)

TV Puls (DVB T)

8.00 Lombard. Życie pod zastaw (591, 436) **10.00** Prawdziwe motywy **11.00** Zaklinaczka duchów (10, 11) **13.00** Lombard. Życie pod zastaw (437) **14.00** Rodzinny interes (196) **15.00** Lombard. Życie pod zastaw (439) **16.00** Prawdziwe motywy **18.00** Lombard. Życie pod zastaw (593, 594) **20.00** ★★ Niebezpieczna dzielnica – film sens. USA 2010 **21.45** ★★★ Immortals. Bogowie i herosi – film USA/W. Bryt./Kan. 2011 **0.00** ★★★★★ Pulp Fiction – komedia kryminalna USA 1994

★★★★★ koniecznie ★★★★ zdecydowanie tak ★★★ możesz ★★ nie musisz ★ zdecydowanie nie **(L)** na żywo

DVB T stacje dostępne w naziemnej telewizji cyfrowej

eprasa.pl cf9f14afbb

SOBOTA 18 Lutego

TVP 1

7.00 Msza święta na Jasnej Górze **7.40** Rok w ogrodzie **8.20** Wojsko-polskie.pl **8.45** Pełnosprawni **9.20** Sprawa dla reportera **10.20** Teorie spiskowe. Wojna o szczepionki – film dok. **11.25** Sanatorium miłości **12.25** ★★★ Szeryf – western **14.10** Z pamięci **14.25** Okrasa łamie przepisy **14.50** Korona królów. Jagiellonowie (19-21)

16.15 (L) **Skoki narciarskie: PŚ mężczyzn w Râşnovie:** Konkurs indywidualny na skoczni HS 97 – 1. seria
17.20 Teleexpress
17.25 (L) **Skoki narciarskie: PŚ mężczyzn w Râşnovie:** 2. seria
18.30 „Ojciec Mateusz" – kulisy
18.45 Ojciec Mateusz (324) – serial krym. Polska
19.30 Wiadomości
20.15 Alarm! – magazyn
20.35 Komisarz Alex (221) Została zamordowana trenerka fitness. Kobieta bała się byłego chłopaka. Gutek, Jagoda i Alex muszą namierzyć podejrzanego.
21.35 Legenda Herkulesa ★★★ – film sensac. USA/Bułgaria/Niemcy 2014 Reż. Renny Harlin, wyk. Kellan Lutz, Scott Adkins, Gaia Weiss
23.20 Likwidator ★★★ – film sensac. USA 2013 Reż. Kim Jee-woon, wyk. Arnold Schwarzenegger, Johnny Knoxville, Forest Whitaker
1.15 Przetrwanie ★★★ – film sensacyjny USA 2011

TVP 2

5.20 Barwy szczęścia (2756-2758) – serial Polska 2023 **7.00** M jak miłość (1708) – serial Polska 2023 **7.55** Pytanie na śniadanie – magazyn **11.35** Rodzinny ekspres: Wielki post – czas prawdy – program religijny **12.15** You Can Dance – nowa generacja – show **14.00** Familiada – teleturniej **14.35** Koło fortuny – teleturniej

15.15 Szansa na sukces. Eurowizja Junior 2022: Wielkie hity Eurowizji – show
16.20 Na dobre i na złe (873)
17.20 Pasjonaci – serial dok. Na próbę przychodzą nowe osoby. To trudny egzamin dla obu stron, bo stary, zgrany zespół czuje się zagrożony.
17.45 Słowo na niedzielę: Dziesiąty policzek, kalesony i dwa kroki
18.00 Panorama
18.20 Va banque – teleturniej
18.45 Postaw na milion
19.35 Lajk! – magazyn
20.00 The Voice Senior: Finał – program rozrywkowy
22.55 Nowszy model ★★★ – kom.rom. USA 2009 Reż. Bart Freundlich, wyk. Catherine Zeta-Jones, Justin Bartha, Lynn Whitfield Sandy z dziećmi przeprowadza się do Nowego Jorku. Podejmuje pracę w telewizji. Wkrótce poznaje młodszego od siebie Arama, którego prosi o pomoc w opiece nad dziećmi.
0.45 Skarbiec ★★★ – thriller USA 2016

Polsat

6.00 Nowy dzień z Polsat News **8.40** Hotel Transylwania 2 – film animowany USA 2015, reż. Genndy Tartakovsky, dub. Tomasz Borkowski **10.35** Nasz nowy dom – reality show Polska 2022**12.35** Bogaty dom – biedny dom – serial dokument. **13.35** Kryptonim szef Polska – reality show **14.35** Rolnicy. Podlasie – serial dokument.

15.45 Więzienie – serial dokument.
17.45 Chłopaki do wzięcia Internetowy związek Rafała i Barbary rozwija się, a wymieniane zdjęcia stają się coraz bardziej pikantne. Piotr jest przykładem na to, że dla dobra dziecka warto żyć w zgodzie z byłą partnerką.
18.50 Wydarzenia
19.15 Prezydenci i premierzy – program publicystyczny
20.00 Sing – film animowany USA/Japonia 2016
22.20 Kobiety bez wstydu ★★ – kom. Polska 2016 Reż. Witold Orzechowski, wyk. Michał Lesień, Joanna Liszowska, Anna Dereszowska Opowieść o czarującym kelnerze, który otwiera poradnię psychoanalityczną. Mężczyzna z radością radzi sobie z oblężeniem gabinetu i sypialni. Wkrótce jego dobra passa może się jednak skończyć.
0.50 Gwiezdne wojny: Część VIII ★★★★ **– Ostatni Jedi** – film fantasy USA 2017
4.05 Suknie marzeń Izabeli Janachowskiej – serial dok.

TVN

6.30 Kuchenne rewolucje: Restauracja „Podzamcze", Sztum **7.20** Doradca smaku **7.30** Na tropie dzikich zwierząt – serial dokument. **8.00** Dzień Dobry TVN – magazyn **11.30** Na Wspólnej (3572-3575) – serial Polska **13.30** ★★★ Street Dance – film muzyczny W. Bryt. 2010, reż. Max Giwa, Dania Pasquini, wyk. Nichola Burley

15.45 Ciężarówką przez Stany – serial dokument.
16.50 Totalne remonty Szelągowskiej – magazyn
17.55 Kuchenne rewolucje: Tarnów – Pizzeria Bujani
19.00 Fakty
19.45 Uwaga! – magazyn
20.00 Duchy moich byłych ★★★ – komedia rom. USA 2009 Reż. Mark Waters, wyk. Matthew McConaughey, Jennifer Garner, Michael Douglas Connor jest gościem na ślubie młodszego brata. Podczas uroczystości nawiedzają go duchy byłych dziewczyn. Przewodniczką jest jego pierwsza miłość.
22.15 Bardzo Dziki Zachód ★★★ – film sensac. USA 1999 Reż. Barry Sonnenfeld, wyk. Will Smith, Kevin Kline, Kenneth Branagh Prezydent USA wybiera dwóch agentów rządowych, którzy mają go ochronić przed zamachem przygotowanym przez szalonego doktora Lovelessa.
0.25 Specjalista – film sensac. ★★★ USA 1994

TVN 7

7.00 Tom i Jerry Show **7.35** Miś Yogi – film anim. USA/Nowa Zel. 2010 **9.10** Makłowicz w drodze **10.15** Ukryta prawda **15.15** ★★★ Walentynki – komedia USA 2010 **17.50** ★★★ Starcie tytanów – film fantasy W. Bryt./Australia/USA 2010, reż. Louis Leterrier, wyk. Sam Worthington **20.00** ★★★ Wyspa – film sens. USA 2005, reż. Michael Bay, wyk. Ewan McGregor **22.55** ★★★ 303: Bitwa o Anglię – dramat woj. W. Bryt./Polska 2018, reż. David Blair, wyk. Iwan Rheon **1.00** ★★★ Annabelle – horror USA 2014

TV 4

5.30 Telezakupy TV Okazje **6.00** Galileo **11.00** ★★★ Karate Kid – film familijny USA 1984 **13.45** Gwiazdy kabaretu **14.00** Wielka ucieczka – reality show **15.00** STOP Drogówka – magazyn **17.00** Policjantki i policjanci (971-975) – serial obyczaj. **22.00** Sprawiedliwi – wydział kryminalny (644, 645) – serial krym. **0.00** ★★★★ Predator – film sf USA/Meksyk 1987, reż. John McTiernan, wyk. Arnold Schwarzenegger **2.10** Jaś Fasola radzi (10) **2.25** Disco Polo Life **3.25** Top 10 lista przebojów

TVP Kultura

9.15 Jack Lemmon – nieprzeciętny Everyman **10.25** Przygody pana Michała (11, 12) **11.35** Scena taneczna **12.10** Z klasyką przez Polskę **13.25** Jan Lebenstein – dziennik samotnika **14.20** ★★★ Skąpiec – kom. Fr. 1980 **16.30** Legendy Rocka **17.30** Tanie dranie – Moroz i Kłopotowski komentują świat **18.15** ★★★ Chleb, miłość i... – kom. Fr./Wł. 1955 **20.00** ★★★ Sabrina – kom. rom. USA/Niem. 1995 **22.15** Informacje kulturalne **22.40** Spirit of Łódź Music Festival **23.40** Świadek oskarżenia (2)

TV Trwam

11.00 Kropelka radości **12.00** Anioł Pański **12.20** Dom Paderewskiego w ojczyźnie **12.50** Siódmy sakrament **13.30** Msza święta **14.35** Natura obiektywnie **15.00** Regał **15.30** Wierzę w Boga **16.10** Historia PL **17.00** Z Parlamentu Europejskiego **17.30** Nowa Ewangelizacja **18.15** Rozmowy niedokończone **19.30** Manna z nieba **19.45** Modlitwa z udziałem dzieci **20.00** Informacje **20.20** Różaniec **21.00** Apel Jasnogórski **21.40** Polski punkt widzenia **22.00** Tajemnica Enigmy (1) **22.45** Powołani

TVP Sport

11.00 (L) Skoki narciarskie: PŚ kobiet w Râşnovie **11.40** (L) Biatlon: MŚ w Oberhofie **13.30** Biegi narciarskie: Visma Ski Classics – Grönklitt Criterium **14.30** Studio **14.55** (L) Biatlon: MŚ w Oberhofie **16.15** (L) Skoki narciarskie: PŚ mężczyzn w Râşnovie **18.15** Studio **18.25** (L) Lekkoatletyka: Halowe MP w Toruniu **20.45** Studio **21.05** (L) Rugby 7-osobowe – Rugby: ME: Grupa B Championship w Gdyni: Polska – Belgia **23.25** Sportowy wieczór **0.05** Biatlon

TV Puls

5.00 Dyżur **6.00** Reporterzy. Z życia wzięte **7.00** Taki jest świat **8.00** Lombard. Życie pod zastaw (163-164, 435-439, 590-594) – serial obyczaj. **20.00** ★★★ Kickbokser – film sens. USA 1989, reż. David Worth, Mark Disalle, wyk. Jean-Claude Van Damme **22.00** ★★ Demonstracja siły – film sens. USA 2013, reż. Keoni Waxman, wyk. Steven Seagal **0.00** ★★ Polowanie na czarownice – film przygod. USA 2011 **2.00** Na jedwabnym szlaku **2.40** Taki jest świat

★★★★★ koniecznie ★★★★ zdecydowanie tak ★★★ możesz ★★ nie musisz ★ zdecydowanie nie (L) na żywo

DVB-T stacje dostępne w naziemnej telewizji cyfrowej

NIEDZIELA 19 Lutego

TVP 1

7.00 Msza święta w Krakowie Łagiewnikach **8.00** Tydzień **9.15** ★★★ Angelika wśród piratów – film przygod. **10.55** ★★ Republika dzieci (2/3) – film przygod. Polska 2021 **11.55** Między ziemią a niebem **12.00** Anioł Pański **12.50** Misja Zambia **13.15** Tajemnica grobu Kopernika **14.15** Z pamięci **14.25** Kariera Nikodema Dyzmy (7)

15.40 Studio Pucharu Świata
16.05 (L) **Skoki narciarskie: PŚ w Râşnovie:** 1., 2 seria Skoczkowie wezmą udział w dwóch konkursach na średniej skoczni w Siedmiogrodzie. W pierwszym zawodnicy będą toczyć rywalizację indywidualną, a w drugim walczyć będą w duetach. W zmaganiach nie zabraknie Polaków.
17.20 Teleexpress
17.25 (L) **PŚ w Râşnovie:** 3. seria
18.40 Komisarz Alex (221) – serial krym. Polska
19.30 Wiadomości
20.20 Dom pod Dwoma Orłami (8) – serial obyczaj. Polska
21.20 Sanatorium miłości – reality show
22.10 „Sanatorium miłości" – kulisy
22.25 Przeprowadzka – komedio-dramat USA 2014 ★★★ Reż. Richard Loncraine, wyk. Morgan Freeman, Diane Keaton, Cynthia Nixon
0.05 Legenda Herkulesa – film ★★★ USA/Bułgaria/Niemcy 2014
1.55 Likwidator – film sensacyjny ★★★ USA 2013

TVP 2

5.50 Barwy szczęścia (2759, 2760) – serial Polska 2023, wyk. Magdalena Żak **7.00** M jak miłość (1709) – serial Polska 2023, wyk. Teresa Lipowska, Krystian Wieczorek **7.55** Pytanie na śniadanie – magazyn **11.00** The Voice Senior: Finał – program rozrywkowy Polska 2023 **14.00** Familiada – teleturniej **14.35** Koło fortuny – teleturniej

15.15 Szansa na sukces. Opole 2023: Edyta Górniak
16.15 Tak to leciało! – kulisy
17.15 Na sygnale (423) – serial obyczaj. Polska
18.00 Panorama
18.20 Va banque – teleturniej
18.55 Na sygnale (424, 425) – serial obyczaj. Polska
20.00 Postaw na milion – teleturniej
21.05 Slumdog. Milioner z ulicy ★★★★ – film obyczaj. W. Bryt./USA 2008 Reż. Danny Boyle, Loveleen Tandan, wyk. Dev Patel, Freida Pinto, Saurabh Shukla 18-latek z bombajskich slumsów wygrywa w teleturnieju niewyobrażalną kwotę 10 mln rupii i może ją jeszcze podwoić. Czy mu się uda? Częściowo oparty na faktach film dostał 10 nominacji do Oscara i osiem statuetek.
23.15 Na karuzeli życia ★★★ – dramat obyczaj. USA 2017 Reż. Woody Allen, wyk. Justin Timberlake, Juno Temple, Robert C. Kirk
1.10 Zjednoczone stany miłości ★★★ – dramat Pol./Szw. 2016

Polsat

5.25 Telezakupy TV Okazje **6.00** Nowy dzień z Polsat News **7.40** Film o pszczołach – film animowany USA 2007 **9.40** ★★ Sam w domu – po raz trzeci – komedia sensac. USA 1997, reż. Raja Gosnell, wyk. Alex D. Linz, Haviland Morris, Olek Krupa **11.50** Madagaskar 3 – film animowany USA 2012 **13.50** Sing – film animowany USA/Japonia 2016

16.15 Jumanji: Przygoda w dżungli ★★★ – film przygod. USA/Indie/Kanada/W. Bryt./Australia/Niemcy 2017 Reż. Jake Kasdan, wyk. Dwayne Johnson, Kevin Hart, Jack Black Czworo licealistów wchodzi w posiadanie starej konsoli do gier wideo z lat 90. XX w., a wraz z nią gry „Jumanji", która porywa ich do wirtualnej dżungli.
18.50 Wydarzenia
19.30 Państwo w państwie – program publicystyczny
20.00 Kabaret na żywo. Nowy skłAD: Młodzi i Moralni
22.10 Agent i pół – komedia sensac. USA/Chiny 2016 ★★★ Reż. Rawson Marshall Thurber, wyk. Dwayne Johnson, Kevin Hart, Amy Ryan Księgowy Calvin odnawia kontakt z kolegą, który okazuje się agentem CIA. W tym momencie nudne życie mężczyzny się zmienia. Zwerbowany do wywiadu, trafia w środek strzelanin oraz pościgów.
0.30 Detonator – thriller USA/Rumunia 2006 ★★

TVN

5.40 Recepta na stary dom **5.50** Uwaga! – magazyn **6.05** Wyluzuj, Scooby-Doo! – serial anim. **7.00** Doradca smaku **7.05** Kuchenne rewolucje: „Zajazd u Stefana", Odolanów **8.00** Dzień Dobry TVN – magazyn **11.30** Co za tydzień – magazyn **12.20** Na tropie dzikich zwierząt – serial dokument. **12.55** Herkules (5, 6) – serial krym.

15.15 Zmierzch ★★★ – film fantasy USA 2008 Reż. Catherine Hardwicke, wyk. Kristen Stewart, Robert Pattinson, Billy Burke
17.55 Kuchenne rewolucje: Czeladź – Dobre Jadło
19.00 Fakty
19.45 Uwaga! – magazyn
20.00 Saga Zmierzch: Księżyc w nowiu ★★ – melodramat USA 2009 Reż. Chris Weitz, wyk. Kristen Stewart, Robert Pattinson, Taylor Lautner W dniu 18. urodzin Belli dochodzi do wydarzenia, po którym Edward wyjeżdża, zostawiając ukochaną. Zraniona dziewczyna popada w przygnębienie. Przyjaźń z Jacobem pomaga jej odzyskać równowagę.
22.50 Steve Jobs – film biograf. ★★★★ USA/W. Bryt. 2015 Reż. Danny Boyle, wyk. Michael Fassbender, Kate Winslet, Seth Rogen
1.20 MasterChef – reality show
2.50 Grzesznica (8)
3.45 Największe polskie katastrofy – serial dokument.

TVN 7

7.00 Tom i Jerry Show **7.35** ★★ Psy i koty – komedia USA/Australia 2001 **9.20** Ukryta prawda – serial fabularno-dokumentalny **14.35** ★★★ Ocean's Twelve: Dogrywka – komedia krym. USA 2004 **17.20** ★★★★ Fantastyczne zwierzęta i jak je znaleźć – film fantasy W. Bryt./USA 2016, reż. David Yates, wyk. Eddie Redmayne **20.00** ★★★ Szybcy i wściekli – film sens. USA/Niemcy 2001, reż. Rob Cohen, wyk. Vin Diesel **22.30** ★★★ Nadciąga tornado – thriller USA 2014, reż. Steven Quale, wyk. Matt Walsh

TV 4

7.15 Jezus i jego życie **8.15** Galileo **10.25** ★★★ Karate Kid II – film sens. USA 1986 **12.45** ★★ Agent XXL: Rodzinny interes – komedia sens. USA 2011 **14.55** ★★ New York Taxi – komedia sens. USA/Fr. 2004 **17.00** Łowcy skarbów. Kto da więcej **20.00** ★★★★★ The Hurt Locker. W pułapce wojny – dramat woj. USA 2008, reż. Kathryn Bigelow, wyk. Jeremy Renner **22.45** ★★★ Wzgórza mają oczy – horror USA/Fr./Rum. 2006 **1.00** Nowe wierzenia i stare sekty**1.55** Śmierć na 1000 sposobów

TVP Kultura

9.05 Lekcja opery **10.15** Robin z Sherwood (25) **11.30** Trzeci punkt widzenia **12.05** ★★★ Sabrina – komedia rom. USA/Niem. 1995 **14.20** Wędrowiec Polski **15.00** Scena muzyczna **16.00** Przygody pana Michała (11, 12) **17.15** Niedziela z...: Rolami Danuty Szaflarskiej **18.05** ★★★★★ Pora umierać – dr. Polska 2007 **20.00** ★★★★ Siedmiu wspaniałych – western USA 1960, reż. John Sturges, wyk. Yul Brynner **22.25** Informacje kulturalne **22.50** Trzeci punkt widzenia **23.25** Tour of the World of Saint-Seans

TV Trwam

8.30 Msza św. z okazji 550. rocznicy urodzin M. Kopernika **10.00** Z Parlamentu Europejskiego **10.35** Manna z nieba **10.50** Wyszyński. Wróg nr 1 **12.00** Anioł Pański **12.15** Papież Polak do rodaków **13.00** Lalka (1) – serial **14.35** Pielgrzym miłości **15.00** Wieś – to też Polska **16.10** Koncert życzeń **16.45** Polacy w bitwie o Anglię **17.30** Sól Ziemi **18.15** Rozmowy niedokończone **19.30** Moja katolicka rodzina **20.00** Informacje **20.20** Różaniec **21.00** Apel Jasnogórski **21.55** Lotte – małopolska Inka wczoraj i dzisiaj

TVP Sport

7.55 (L) Biegi narciarskie: Visma Ski Classics – Grönklitt ITT **12.00** Studio **12.25** (L) Biatlon: MŚ w Oberhofie **13.45** Biegi narciarskie: Visma Ski Classics – Grönklitt ITT **14.45** Studio **15.10** (L) Biatlon: MŚ w Oberhofie **16.30** Studio **16.35** (L) Lekkoatletyka: Halowe MP w Toruniu **20.10** (L) Piłka ręczna: Orlen Wisła Płock – Grupa Azoty Unia Tarnów **22.00** Sportowy wieczór **22.45** Skoki narciarskie: PŚ mężczyzn w Râşnovie **0.20** Lekkoatletyka **3.00** Boks: Gala w Manchesterze – podsumowanie

TV Puls

8.20 ★★★ Dziewczyny z wyższych sfer – komediodr. USA 2003 **10.00** ★★ Blondynka w koszarach – komedia USA 2008 **12.00** ★★★ Legalna blondynka II – komedia USA 2003 **14.15** ★★ Córka mojego szefa – komedia rom. USA 2003 **15.45** ★★★ Smoking – komedia sens. USA 2002 **17.50** ★★★ Zakonnica w przebraniu 2 – komedia USA 1993 **20.00** ★★★ Przetrwać do świtu – thriller USA 2020 **21.55** ★★ Odwet – film akcji USA/W. Bryt. 2018 **23.55** ★★ Niebezpieczna dzielnica – film sens. USA 2010

★★★★★ koniecznie ★★★★ zdecydowanie tak ★★★ możesz ★★ nie musisz ★ zdecydowanie nie (L) na żywo

DVB-T stacje dostępne w naziemnej telewizji cyfrowej

eprasa.pl cf9f14afbb

PONIEDZIAŁEK 20 Lutego

TVP 1

7.00 Msza święta **7.30** Studio Raban **8.00** Wiadomości **8.10** Kwadrans polityczny **8.25** Informacje kulturalne **8.30** Pogoda **8.40** Ranczo (11) **9.40** Komisarz Alex (149) **10.40** Ojciec Mateusz (48) **11.30** Leśniczówka (663) **12.00** Wiadomości **12.10** Agrobiznes **12.35** Rok w ogrodzie extra **12.50** Pluton: powrót do życia **14.00** Wspaniałe stulecie (205)

15.00 Wiadomości
15.20 Alarm! – magazyn
15.35 Gra słów. Krzyżówka
16.05 Przysięga (811)
Fidan w rozmowie z Baranem pyta, czy po ślubie będą musieli mieszkać z Beyhan. Savas zrywa zaręczyny z Gulperi.
17.00 Teleexpress
17.15 Jaka to melodia?
17.55 Klan (4108)
18.20 Leśniczówka (664) – serial obyczaj. Polska
19.00 Jeden z dziesięciu
19.30 Wiadomości
20.15 Alarm! – magazyn
20.30 Korona królów. Jagiellonowie (22) – serial Polska
Anna wierzy w horoskop postawiony przez Isnera. Zyndram odnajduje Aydeniz. Jurga i Medyk Hiszpan pielęgnują Nieradkę, która odzyskuje wzrok.
21.05 Teatr TV: Don Juan – spektakl Polska 1995
Reż. Leszek Wosiewicz, wyk. Andrzej Seweryn, Zbigniew Zamachowski
22.50 Wymazać naród – film dok. Polska 2022
23.35 Białoruś i Łukaszenka: marionetkowy reżim Putina

TVP 2

5.00 Na sygnale (297) **5.30** M jak miłość (1553) **6.25** Klasztorne smaki według Remigiusza Rączki **6.55** Rodzinka.pl (273) **7.30** Pytanie na śniadanie **11.10** Okrasa łamie przepisy **11.50** Barwy szczęścia (2760) **12.30** Koło fortuny **13.15** Akacjowa 38 (30) **14.05** Va banque – teleturniej **14.35** Na sygnale (368) – serial obyczaj. Polska

15.10 Wydział kryminalny Kitzbühel (152) – serial krym.
16.00 Koło fortuny – teleturniej
16.35 Familiada – teleturniej
17.15 Zakazany owoc (160)
Sahika chce wrobić Yildiz w romans z Emirem. Ender wymyśla chytry plan. Lili i Yigit całują się. Leyla nie potrafi powiedzieć Kayi prawdy. Zehra namawia Yildiz na wspólny występ w telewizji.
18.00 Panorama
18.20 Va banque – teleturniej
18.45 Akacjowa 38 (31) – serial obyczaj. Hiszpania
19.35 Barwy szczęścia (2760, 2761) – serial Polska
20.45 Kulisy „M jak miłość”
20.55 M jak miłość (1710) – serial Polska
21.55 Na sygnale (426) – serial obyczaj. Polska
22.35 Izabela, królowa Hiszpanii (49) – serial hist.
23.35 The Square – komediodramat Szwecja/Niemcy/Francja/Dania/USA 2017 ★★★★
Reż. Ruben Östlund, wyk. Claes Bang, Elisabeth Moss, Dominic West
2.20 O mnie się nie martw (1)

Polsat

6.00 Nowy dzień z Polsat News **8.40** Malanowski i Partnerzy **10.40** Dlaczego ja? – serial fabularno-dokumentalny **11.40** Gliniarze – serial fabularno-dokumentalny **12.50** Wydarzenia **13.20** Interwencja – magazyn **13.40** Trudne sprawy (1113) – serial fabularno-dokumentalny Polska **14.40** Dlaczego ja? (1044) – serial fabularno-dokumentalny Polska

15.50 Wydarzenia
16.10 Pogoda
16.15 Interwencja – magazyn
16.30 Na ratunek 112 (749)
17.00 Gliniarze (758)
Dochodzi do zaginięcia pewnego czternastolatka, a ślady i zeznania świadków wskazują na porwanie. Mimo poszukiwań nie udaje się odnaleźć chłopaka. Działający incognito Artur Król napotyka problemy.
18.00 Pierwsza miłość (3563) – serial Polska
18.50 Wydarzenia
19.25 Gość „Wydarzeń”
20.00 Farma – reality show
21.05 Gierek – film biograf. Polska 2022 ★★★
Reż. Michał Węgrzyn, wyk. Michał Koterski, Sebastian Stankiewicz, Antoni Pawlicki
Historia życia Edwarda Gierka widziana oczami jego żony i matki. Polityka to brudna gra, a gdy dotyka ona rodziny, cena okazuje się czasami zbyt duża.
0.20 Huragan – film sensacyjny W. Bryt./USA 2018 ★★
2.50 Zgon na pogrzebie – komedia USA 2010 ★★★

TVN

6.05 Ukryta prawda **7.00** Doradca smaku **7.05** Kuchenne rewolucje **8.00** Dzień Dobry TVN **11.30** Kuchenne rewolucje: Restauracja „Pod przykryfką”, Gdańsk – reality show **12.35** Ukryta prawda (1176) **13.40** Tajemnice miłości (42) – serial fabularno-dokumentalny **14.40** Ukryta prawda (1407, 1197) – serial fabularno-dokumentalny

16.50 Kuchenne rewolucje: Restauracja „Zajazd Rudzki”, Ruda Śląska
17.55 Ukryta prawda (1177)
Sprzątaczki Basia i Alina fotografują się w domach bogatych klientów. Gdy Basia zaczyna umieszczać zdjęcia na stronie internetowej i udawać bogatą dziewczynę, Alina uważa, że przyjaciółka ryzykuje utratę zleceń.
19.00 Fakty
19.55 Uwaga! – magazyn
20.10 Doradca smaku
20.15 Na Wspólnej (3576) – serial Polska
20.55 Milionerzy – teleturniej
21.35 Zielona mila – dramat USA 1999 ★★★★
Reż. Frank Darabont, wyk. Tom Hanks, David Morse, Bonnie Hunt
Rozgrywająca się w 1935 r. historia niezwykłej więzi strażnika w pawilonie skazanych na śmierć (piękna rola Toma Hanksa) z jednym z osadzonych. Cztery nominacje do Oscara.
1.25 Co za tydzień – magazyn
2.10 Bates Motel (1) – serial USA

TVN 7

7.45 Ukryta prawda **10.50** Tajemnice miłości **11.50** Rozwód. Walka o wszystko **12.50** Szpital **13.55** Sąd rodzinny **14.55** Sędzia Anna Maria Wesołowska **15.55** Jestem z Polski **16.55** Ukryta prawda **17.55** Ten moment **18.30** Papiery na szczęście (216) **19.00** Ukryta prawda **20.00** ★★★ Godziny szczytu III – komedia USA/Niemcy 2007, reż. Brett Ratner, wyk. Jackie Chan **22.00** ★★★ Duchy moich byłych – komedia rom. USA 2009, reż. Mark Waters, wyk. Matthew McConaughey **0.00** ★★★ Kuloodporni – komedia krym. USA 1996

TVP Kultura

9.10 ★★★ Chleb, miłość i... – komedia Fr./Wł. 1955 **11.00** Znaki szczególne (3) **12.10** Reżyserzy **13.10** Ślizgiem do nieba **13.35** O Matko! – film anim. **14.00** Informacje kulturalne **14.25** ★★★ Warszawa – film obyczaj. Polska 2003 **16.25** Kobieta za ladą (8) **17.30** Trzeci punkt widzenia **18.10** Hrabia Monte Christo (1) – serial Fr. 1998 **20.00** ★★★★★ Pluton – dramat woj. USA/W. Bryt. 1986, reż. Oliver Stone, wyk. Charlie Sheen **22.10** Informacje kulturalne **22.35** ★★★ Czuwaj – thriller Polska 2017

TVP Sport

8.20 Skoki narciarskie: PŚ mężczyzn w Râsnovie **9.55** Biatlon: MŚ w Oberhofie **13.10** Lekkoatletyka: Halowe MP w Toruniu **15.55** Piłka nożna: Widzew Łódź – Śląsk Wrocław **18.10** (L) FOGO Futsal Ekstraklasa: Widzew Łódź – Jagiellonia Białystok **20.15** Gol **22.00** Sportowy wieczór **22.40** Real Madryt – biała legenda **23.40** Skróty meczów LM UEFA: 1/8 finału **1.25** Boks: Adam Balski – Michał Plesnik **2.20** Boks: Abraham Nova – Adam Lopez **3.25** Boks: Gala w Bournemouth – podsumowanie

TV 4

6.00 Strażnik Teksasu (192) **8.00** Nasz nowy dom **9.00** Pierwsza miłość (3562) **9.50** Kochane pieniądze **10.50** Hardkorowy lombard **12.55** Strażnik Teksasu (185) **13.55** STOP Drogówka **16.00** Policjantki i policjanci (975) **17.00** Łowcy skarbów. Kto da więcej **19.00** Policjantki i policjanci (976) **20.00** Sprawiedliwi – wydział kryminalny (646) **21.00** ★★ Przekleństwo krwi – film sens. USA 2020 Goss **23.05** ★★★★★ The Hurt Locker. W pułapce wojny – dramat USA 2008 **1.50** Zagadki kryminalne

TV Trwam

11.20 Stan bezpieczeństwa państwa **11.30** Testament Miłości Jana Pawła II w Ełku **12.20** Przygody pana Michała (7) **12.50** Polka **13.30** Msza św. **14.30** Złodziej w sutannie **16.10** Sanktuaria polskie **16.30** Porady bonifratrów **17.00** Świadkowie **17.30** Na łowy **18.15** Rozmowy niedokończone **19.30** Opowieści Theo **19.45** Modlitwa z udziałem dzieci **20.00** Informacje **20.20** Różaniec **21.00** Apel Jasnogórski **21.40** Polski punkt widzenia **22.00** Z wędką nad wodę... **22.30** Czas św. Norberta. 900 lat Zakonu Premonstrateńskiego

TV Puls

8.00 Lombard. Życie pod zastaw (592, 437) **10.00** Prawdziwe motywy **11.00** Zaklinaczka duchów (11, 12) **13.00** Lombard. Życie pod zastaw (438) **14.00** Rodzinny interes (197) **15.00** Lombard. Życie pod zastaw (440) **16.00** Prawdziwe motywy **18.00** Lombard. Życie pod zastaw (594, 595) **20.00** ★★ Intruz – film sens. Kan./USA 2010 **21.55** ★★★ Koliber – film sens. W. Bryt./USA 2013 **0.00** ★★ Najlepszy z najlepszych IV – film akcji USA 1998

★★★★★ koniecznie ★★★★ zdecydowanie tak ★★★ możesz ★★ nie musisz ★ zdecydowanie nie (L) na żywo

DVB-T stacje dostępne w naziemnej telewizji cyfrowej

WTOREK 21 Lutego

TVP 1

7.00 Msza święta **7.30** Kościół z bliska **8.00** Wiadomości **8.10** Kwadrans polityczny **8.25** Informacje kulturalne **8.40** Ranczo (12) **9.35** Komisarz Alex (150) – serial krym. **10.35** Ojciec Mateusz (49) – serial krym. **11.30** Leśniczówka (664) **12.00** Wiadomości **12.10** Agrobiznes **12.35** Magazyn rolniczy **12.55** Największe cuda natury **14.00** Wspaniałe stulecie (206)

15.00 Wiadomości
15.20 Alarm! – magazyn
15.35 Gra słów. Krzyżówka
16.05 Przysięga (812)
Narin poznaje płeć dzieci. Cała rodzina wybiera dla nich imiona. Cavidan nie chce dłużej mieszkać pod jednym dachem z Beyhan.
17.00 Teleexpress
17.15 Jaka to melodia?
17.55 Klan (4109)
18.20 Leśniczówka (665)
19.00 Jeden z dziesięciu
19.30 Wiadomości
20.15 Alarm! – magazyn
20.30 Korona królów. Jagiellonowie (23)
W Malborku Kunegunda podrzuca sfałszowane listy do komnaty Fryderyka von Wallenrode. Dokumenty zostają znalezione. Kunegunda trafia do lochu i zostaje poddana torturom.
21.05 Portrety wojenne. Kobiety: Wanda Gertz
21.40 Magazyn Ekspresu Reporterów
22.45 Ocaleni – talk show
23.50 Magazyn śledczy Anity Gargas

TVP 2

5.35 M jak miłość (1554) **6.25** Co nas łączy, co nas dzieli... **6.55** Rodzinka.pl (274) **7.30** Pytanie na śniadanie **11.10** Przyrodnik na tropie **11.50** Barwy szczęścia (2761) **12.30** Koło fortuny – teleturniej **13.15** Akacjowa 38 (31) – serial obyczaj. Hiszpania **14.05** Va banque – teleturniej **14.35** Na sygnale (369) – serial obyczaj. Polska

15.10 Wydział kryminalny Kitzbühel (153) – serial krym.
16.00 Koło fortuny – teleturniej
16.35 Familiada – teleturniej
17.15 Zakazany owoc (161)
Halit jest wściekły, bo w telewizji pokazano Yildiz i Zehrę. Yigit proponuje Lili ślub. Akin informuje Zehrę, że stała się sławna. Okazuje się, że jeden z klientów Kayi jest mężem Leyli.
18.00 Panorama
18.20 Va banque – teleturniej
18.45 Akacjowa 38 (32)
Zbliża się rocznica ślubu Paciencii i jej męża. Służące chcą im zrobić prezent i zbierają na niego pieniądze. Juliana użycza im swojej kawiarni i częstuje czekoladą i ciastkami.
19.35 Barwy szczęścia (2761, 2762) – serial Polska
20.40 Kulisy „M jak miłość”
20.55 M jak miłość (1711) – serial Polska
21.55 Na sygnale (427) – serial obyczaj. Polska
22.35 Izabela, królowa Hiszpanii (50) – serial hist. Hiszpania
23.40 Rozłam – film krótkometr.

Polsat

6.00 Nowy dzień z Polsat News **8.40** Malanowski i Partnerzy **9.40** Sekrety rodziny **10.40** Dlaczego ja? – serial fabularno-dokumentalny **11.40** Gliniarze – serial fabularno-dokum. **12.50** Wydarzenia **13.20** Interwencja – magazyn **13.40** Trudne sprawy (1114) – serial fabularno-dokum. Polska **14.40** Dlaczego ja? (1045) – serial fabularno-dokumentalny Polska

15.50 Wydarzenia
16.10 Pogoda
16.15 Interwencja – magazyn
16.30 Na ratunek 112 (750)
Operatorka odbiera telefon od kobiety, która chciała zamówić pizzę. Rozmowa wzbudza czujność operatorki, która kontaktuje się z dyspozytorem policji i przekazuje adres zgłoszenia.
17.00 Gliniarze (759)
18.00 Pierwsza miłość (3564) – serial Polska
18.50 Wydarzenia
19.25 Gość „Wydarzeń”
20.00 Farma – reality show
21.05 Piraci z Karaibów: Na nieznanych wodach – film przygod. USA/W. Bryt. 2011 ★★★
Reż. Rob Marshall, wyk. Johnny Depp, Penélope Cruz, Geoffrey Rush
Jack Sparrow nadal poszukuje źródła młodości. W portowej tawernie spotyka Angelikę, córkę Czarnobrodego. Kobieta i jej ojciec postanawiają wykorzystać Jacka i z jego pomocą dotrzeć do źródła młodości.
0.05 S.W.A.T.: Miasto w ogniu – film sens. USA 2011 ★★

TVN

6.05 Ukryta prawda **7.00** Doradca smaku **7.05** Kuchenne rewolucje **8.00** Dzień Dobry TVN **11.30** Kuchenne rewolucje: Restauracja „Złota kura”, Elbląg – reality show **12.35** Ukryta prawda (1177) **13.40** Tajemnice miłości (43) – serial fabularno-dokumentalny **14.40** Ukryta prawda (1408, 1198) – serial fabularno-dokumentalny

16.50 Kuchenne rewolucje: Restauracja „Zośka”, Zakopane
Magda Gessler wraz z prawdziwymi zbójnikami przeprowadza rewolucję w zabytkowej willi „Zośka”, która mieści się w górnej części Krupówek w Zakopanem.
17.55 Ukryta prawda (1178)
Walcząca przez lata z depresją 20-letnia Natalia wraca do zdrowia. Jej rodzice cieszą się na wieść, że będą dziadkami. Po urodzeniu córeczki Natalia znika z oddziału porodowego.
19.00 Fakty
19.55 Uwaga! – magazyn
20.10 Doradca smaku: Jagodowy sernik z musem malinowym
20.15 Na Wspólnej (3577) – serial Polska
20.55 Milionerzy – teleturniej
21.35 Czerwony kapitan – thriller Czechy/Słowacja/Polska 2016 ★★★
Reż. Michal Kollár, Kamil Misztal, wyk. Maciej Stuhr, Oldřich Kaiser, Martin Finger.
23.45 Kuba Wojewódzki
0.55 Uprowadzona (1)
1.55 MasterChef

TVN 7

10.50 Tajemnice miłości **11.50** Rozwód. Walka o wszystko **12.50** Szpital **13.55** Sąd rodzinny **14.55** Sędzia Anna Maria Wesołowska **15.55** Jestem z Polski **16.55** Ukryta prawda **17.55** Ten moment **18.30** Papiery na szczęście (217) **19.00** Ukryta prawda **20.00** ★★★ 303: Bitwa o Anglię – dramat woj. W. Bryt./Polska 2018, reż. David Blair, wyk. Iwan Rheon **22.20** ★★★ Ocean's Twelve: Dogrywka – kom. krym. USA 2004, reż. Steven Soderbergh, wyk. George Clooney **0.50** ★★★ Inwazja – thriller USA/Australia 2007

TVP Kultura

9.05 Hrabia Monte Christo (1) – serial Fr. 1998 **11.00** Znaki szczególne (4) **12.10** Mali bohaterowie **13.55** Informacje kulturalne **14.20** ★★★ Rzeka – dramat Polska/Norw./Kazach. 2018 **16.25** Kobieta za ladą (9) **17.30** Co dalej? **18.05** Hrabia Monte Christo (2) – serial Fr. 1998 **20.00** ★★★★ Siła marzeń – film muz. W. Bryt./USA/Kan. 2018, reż. Tom Harper, wyk. Jessie Buckley **21.50** Informacje kulturalne **22.15** Teatr TV: Duet, czyli recepta na miłość – spektakl Polska 2019 **23.35** Piołun – film krótkometr.

TVP Sport

11.35 Niezwykłe historie Biało-Czerwonych **12.05** Piłka nożna: Widzew Łódź – Śląsk Wrocław **14.10** Gol **15.55** (L) Piłka nożna: Mecz towarzyski kobiet: Szwajcaria – Polska **18.10** (L) Piłka ręczna: PGNiG Superliga Kobiet: Eurobud JKS Jarosław – KPR Gminy Kobierzyce **20.10** Skoki narciarskie: Turniej Nordycki w Oslo i konkurs w Planicy **22.10** Biatlon: MŚ w Oberhofie **23.00** Sportowy wieczór **23.40** Rugby 7-osobowe – Rugby: ME w Gdyni: Polska – Belgia **1.50** Boks

TV 4

6.00 Strażnik Teksasu (194) **8.00** Nasz nowy dom **9.00** Pierwsza miłość (3563) **9.50** Kochane pieniądze **10.50** Hardkorowy lombard **12.55** Strażnik Teksasu (186) **13.55** STOP Drogówka **16.00** Policjantki i policjanci (976) **17.00** Łowcy skarbów. Kto da więcej **19.00** Policjantki i policjanci (977) **20.00** Sprawiedliwi – wydział kryminalny (647) **21.00** ★★★ Gniazdo os – dramat obyczaj. USA 2000 **23.00** ★★★ Sekretne życie dziewcząt – komediodramat USA 1999 **1.00** Fabryka jedzenia **1.30** Zagadki kryminalne

TV Trwam

12.20 Wyszyński, zakochany prymas **13.15** Muzyczne chwile **13.30** Msza św. **14.30** Miłość większa niż strach **15.35** Śląskie ślady Świadka Prawdy – błogosławiony Ryszard Henkes SAC **16.10** Jestem mamą **16.25** Przyroda w obiektywie **16.40** Serial z życia Jezusa **17.10** Prosto o gospodarce **18.15** Rozmowy niedokończone **19.30** Każdy maluch to potrafi **19.45** Modlitwa dzieci **20.00** Informacje **20.20** Różaniec **21.00** Apel Jasnogórski **21.40** Polski punkt widzenia **22.00** Wędrowiec Polski

TV Puls

6.00 Kobra – oddział specjalny (10, 13) **8.00** Lombard. Życie pod zastaw (593, 438) **10.00** Prawdziwe motywy **11.00** Zaklinaczka duchów (12, 13) **13.00** Lombard. Życie pod zastaw (439) **14.00** Rodzinny interes (198) **15.00** Lombard. Życie pod zastaw (441) **16.00** Prawdziwe motywy **18.00** Lombard. Życie pod zastaw (595, 596) **20.00** ★★★ Grizzly – horror USA/Kan. 2015 **21.50** ★★★ Eksplozja – film sens. USA 1994 **0.15** ★★★ Ostatnia misja – film sens. Polska 2000

★★★★★ koniecznie ★★★★ zdecydowanie tak ★★★ możesz ★★ nie musisz ★ zdecydowanie nie (L) na żywo

DVB-T stacje dostępne w naziemnej telewizji cyfrowej

eprasa.pl cf9f14afbb

ŚRODA 22 Lutego

TVP 1

7.00 Msza święta **7.30** Rodzinny ekspres **8.00** Wiadomości **8.10** Kwadrans polityczny **8.25** Informacje kulturalne **8.40** Ranczo (13) **9.45** Komisarz Alex (151) **10.40** Ojciec Mateusz (50) **11.30** Leśniczówka (665) **12.00** Wiadomości **12.10** Agrobiznes **12.40** Rok w ogrodzie extra **12.55** Największe cuda natury **14.00** Wspaniałe stulecie (207)

15.00 Wiadomości
15.20 Alarm! – magazyn
15.35 Gra słów. Krzyżówka
16.05 Przysięga (813)
Beyhan ma napad histerii i usiłuje wykopać sobie grób. Gulperi prosi Savasa, żeby się pobrali.
17.00 Teleexpress
17.15 Jaka to melodia?
17.55 Klan (4110)
18.20 Leśniczówka (666)
19.00 Jeden z dziesięciu
19.30 Wiadomości
20.00 Festiwal Kultury Narodowej „Pamięć i Tożsamość” – relacja
20.15 Alarm! – magazyn
20.30 Korona królów. Jagiellonowie (24)
Kunegunda przeżyła tortury, ale ma zostać powieszona. Johann chce wymienić ją na swoją córkę Saule, która była krzyżackim szpiegiem.
20.55 (L) Piłka nożna: Liga Mistrzów UEFA
RB Lipsk – Manchester City
23.10 Kraina bohaterów – film dokument. Ukraina 2022
0.40 Śmierć za śmierć
★★ – dramat USA 2020

TVP 2

5.00 Na sygnale (298) **5.30** M jak miłość (1555) **6.25** Pożyteczni.pl **6.55** Rodzinka.pl (275) – serial kom. **7.30** Pytanie na śniadanie **11.15** Zakochaj się w Polsce **11.50** Barwy szczęścia (2762) **12.30** Koło fortuny – teleturniej **13.15** Akacjowa 38 (32) – serial **14.05** Va banque – teleturniej **14.35** Na sygnale (370) – serial obyczaj. Polska

15.10 Wydział kryminalny Kitzbühel (154) – serial krym.
16.00 Koło fortuny – teleturniej
16.35 Familiada – teleturniej
17.15 Zakazany owoc (162)
Ender namawia Yildiz, by została z Halitem. Sahika obiecuje Yigitowi pomoc w sprawie ślubu. Ender dowiaduje się o kłamstwach Leyli.
18.00 Panorama
18.20 Va banque – teleturniej
18.45 Akacjowa 38 (33)
Trini chce zrobić na drutach buciki dla dziecka Celii, jednak zostaje wyśmiana przez Marię Luisę.
19.30 Barwy szczęścia (2762, 2763) – serial Polska
20.40 „Na dobre i na złe” i „Na sygnale” – kulisy
20.50 Na dobre i na złe (874)
21.55 Na sygnale (428)
22.35 Izabela, królowa Hiszpanii (51) – serial Hiszpania
23.35 Dzieci zostają z tobą!
★★ – komedia Niemcy 2017
Reż. Sven Unterwaldt Jr., wyk. Carolin Kebekus, Maxim Mehmet, Arina Prokofyeva
1.20 W kręgu podejrzeń (1) – serial krym. Francja 2019

Polsat

6.00 Nowy dzień z Polsat News **8.40** Malanowski i Partnerzy **9.40** Sekrety rodziny **10.40** Dlaczego ja? – serial fabularno-dokumentalny **11.40** Gliniarze – serial fabularno-dokum. **12.50** Wydarzenia **13.20** Interwencja – magazyn **13.40** Trudne sprawy (1115) – serial fabularno-dokum.Polska **14.40** Dlaczego ja? (1046) – serial fabularno-dokumentalny Polska

15.50 Wydarzenia
16.10 Pogoda
16.15 Interwencja – magazyn
16.30 Na ratunek 112 (751)
17.00 Gliniarze (760)
Mężczyzna zostaje zastrzelony podczas schadzki w hotelu. Okazuje się, że ofiarą jest recydywista. Policjanci sprawdzają osoby, z którymi mógł mieć konflikt.
18.00 Pierwsza miłość (3565) – serial Polska
18.50 Wydarzenia
19.25 Gość „Wydarzeń”
20.00 Farma – reality show
21.05 A więc wojna
★★★ – komedia rom. USA 2012
Reż. Joseph McGinty Nichol, wyk. Reese Witherspoon, Chris Pine, Tom Hardy
Agenci FDR Foster i Tuck Hansen są przyjaciółmi. Gdy Tuck poznaje Lauren Scott, dziewczyna wpada w oko także Fosterowi. Ten umawia się z nią na randkę.
23.15 Policja zastępcza
★★★ – kom. sensac. USA 2010
Reż. Adam McKay, wyk. Will Ferrell, Mark Wahlberg, Samuel L. Jackson

TVN

6.05 Ukryta prawda **7.00** Doradca smaku **7.05** Kuchenne rewolucje **8.00** Dzień Dobry TVN **11.30** Kuchenne rewolucje: Restauracja „Modry Kociołek”, Piekary Śląskie – reality show Polska **12.35** Ukryta prawda (1178) **13.40** Tajemnice miłości (44) – serial fabularno-dokumentalny Polska **14.40** Ukryta prawda (1409, 1199) – serial fabularno-dokumentalny

16.50 Kuchenne rewolucje: Restauracja „Italia”, Bielsko-Biała – reality show
17.55 Ukryta prawda (1179) – serial fabularno-dokumentalny Polska
19.00 Fakty
19.55 Uwaga! – magazyn
20.10 Doradca smaku
20.15 Na Wspólnej (3578) – serial Polska
20.55 Milionerzy – teleturniej
21.35 Gniew tytanów – film przygod. USA/Hiszp. 2012
★★★ Reż. Jonathan Liebesman, wyk. Sam Worthington, Liam Neeson, Ralph Fiennes
Perseusz robi wszystko, żeby nie brać udziału w walkach pomiędzy zwaśnionymi bogami i tytanami. Kiedy Ares i Hades sprzymierzają się przeciwko Zeusowi, natychmiast rusza ojcu na ratunek.
23.40 Saga Zmierzch: Księżyc w nowiu
★★ – melodramat USA 2009
Reż. Chris Weitz, wyk. Kristen Stewart, Robert Pattinson, Taylor Lautner
2.25 Szpital (926)
3.25 Uwaga! – magazyn

TVN 7

7.45 Ukryta prawda **10.50** Tajemnice miłości **11.50** Rozwód. Walka o wszystko **12.50** Szpital **13.55** Sąd rodzinny **14.55** Sędzia Anna Maria Wesołowska **15.55** Jestem z Polski **16.55** Ukryta prawda **17.55** Ugotowani **19.00** Ukryta prawda **20.00** ★★★ Epidemia strachu – film sens. Emir. Arab./USA 2011, reż. Steven Soderbergh, wyk. Matt Damon **22.25** ★★★ Ryzyko zawodowe – thriller USA 2014, reż. Joe Johnston, wyk. Michael Gladis **23.50** ★★★ Śmierć nadejdzie dziś – horror USA 2017, reż. Christopher Landon, wyk. Jessica Rothe

TV 4

6.00 Strażnik Teksasu (196) **8.00** Nasz nowy dom **9.00** Pierwsza miłość (3564) **9.50** Kochane pieniądze **10.50** Hardkorowy lombard **12.55** Strażnik Teksasu (187) **13.55** STOP Drogówka **16.00** Policjantki i policjanci (977) **17.00** Łowcy skarbów. Kto da więcej **19.00** Policjantki i policjanci (978) **20.00** Sprawiedliwi – wydział kryminalny (648) **21.00** ★★★ Predator II – Starcie w miejskiej dżungli – film sf USA 1990 **23.25** ★★ Wzgórza mają oczy II – horror USA 2007 **1.10** Śmierć na 1000 sposobów

TVP Kultura

9.05 Hrabia Monte Christo (2) **11.00** Znaki szczególne (5) **12.05** Claudia, La Misteriosa **13.05** Toulouse – Lautrec, wolny duch Paryża **14.05** Informacje kulturalne **14.30** ★★★★ Cała zima bez ognia – dr. Szwajc./Belg. 2004 **16.10** Kobieta za ladą (10) **17.20** Księga przestrzeni **18.10** Hrabia Monte Christo (3) **20.00** ★★★★ Siła ognia – dramat krym. Hiszp./Luks./Fr. 2019, reż. Oliver Laxe, wyk. Amador Arias **21.40** Informacje kulturalne **22.00** Tanie dranie... **22.45** List z Masanjia **23.55** Artur Dutkiewicz Trio – Niemen

TV Trwam

11.25 Jestem mamą **11.40** Prosto o gospodarce **12.20** Ostatnia droga Jezusa Chrystusa **12.50** Ku pokrzepieniu powstańczych serc. Historia Obrazu Matka Boska AK **13.30** Msza święta **14.30** Bądź wielki przed Bogiem **15.30** Zamek w Korzkwi – Szlakiem Pióra **16.10** Na zdrowie **16.30** Liturgia Środy Popielcowej z Watykanu **18.15** Rozmowy niedokończone **19.30** Opowieści z Księgi Cnót **20.00** Informacje **20.20** Różaniec **21.00** Apel Jasnogórski **21.40** Polski punkt widzenia **22.00** Rodzina Połanieckich (2)

TVP Sport

8.40 Skoki narciarskie **10.25** Skoki narciarskie: Turniej Nordycki w Oslo i konkurs w Planicy **12.25** Pełnosprawni **12.55** Biatlon: MŚ w Oberhofie **15.35** Skoki narciarskie: PŚ mężczyzn w Râşnovie **17.30** **(L)** Tenis stołowy: Puchar ETTU mężczyzn **20.15** Studio **21.00** Boks: Scott Forrest – Amine Boucetta **21.45** Studio **22.10** Boks: Rafał Wołczecki – Joel Julio, Łukasz Pławecki – Emmanuel Feuzeu **22.55** Skróty meczów LM UEFA **0.40** Boks: The Best of 2022

TV Puls

8.00 Lombard. Życie pod zastaw (594, 439) **10.00** Prawdziwe motywy **11.00** Zaklinaczka duchów (13, 14) **13.00** Lombard. Życie pod zastaw (440) **14.00** Rodzinny interes (199) **15.00** Lombard. Życie pod zastaw (442) **16.00** Prawdziwe motywy **18.00** Lombard. Życie pod zastaw (596, 597) **20.00** ★★★★ Furia – dramat woj. USA/Chiny/W. Bryt. 2014 **22.40** ★★★ Jeniec: Tak daleko, jak nogi poniosą – dramat woj. Niemcy 2001 **1.10** Lombard. Życie pod zastaw (440)

★★★★★ koniecznie ★★★★ zdecydowanie tak ★★★ możesz ★★ nie musisz ★ zdecydowanie nie **(L)** na żywo

DVB-T stacje dostępne w naziemnej telewizji cyfrowej

CZWARTEK 23 Lutego

TVP 1

7.00 Msza święta **7.30** Pełnia wiary **8.00** Wiadomości **8.10** Kwadrans polityczny **8.25** Informacje kulturalne **8.40** Ranczo (14) **9.40** Komisarz Alex (152) **10.40** Ojciec Mateusz (51) **11.30** Leśniczówka (666) **12.00** Wiadomości **12.10** Agrobiznes **12.40** Rok w ogrodzie extra **12.55** Największe cuda natury **14.00** Wspaniałe stulecie (208)

15.00 Wiadomości
15.20 Alarm! – magazyn
15.35 Gra słów. Krzyżówka
16.05 Przysięga (814) – serial
Savas chce wyjechać z kraju. Beyhan znów urządza Gulperi awanturę o zgubiony pierścień rodzinny, ale Cavidan broni dziewczyny.
17.00 Teleexpress
17.15 Jaka to melodia?
17.55 Klan (4111)
18.20 Leśniczówka (667)
19.00 Jeden z dziesięciu
19.30 Wiadomości
20.00 Festiwal Kultury Narodowej „Pamięć i Tożsamość” – relacja
20.15 Alarm! – magazyn
20.35 Ojciec Mateusz (325)
W rocznicę odbicia Sandomierza z rąk Austriaków w XIX w. władze miasta organizują „żywe szachy”. Policjanci mają wcielić się w armię wroga.
21.30 Sprawa dla reportera
22.30 Magazyn śledczy Anity Gargas
23.10 Magazyn kryminalny 997
0.05 Magazyn Ekspresu Reporterów

TVP 2

5.30 M jak miłość (1556) **6.20** Smaki świata – po bałkańsku **6.55** Rodzinka.pl (276) **7.30** Pytanie na śniadanie **11.15** Tacy byliśmy – cykl reportaży **11.50** Barwy szczęścia (2763) **12.30** Koło fortuny – teleturniej **13.15** Akacjowa 38 (33) – serial obyczaj. Hiszpania **14.05** Va banque – teleturniej **14.35** Na sygnale (371) – serial obyczaj. Polska

15.10 Wydział kryminalny Kitzbühel (155) – serial krym.
16.00 Koło fortuny – teleturniej
16.35 Familiada – teleturniej
17.15 Zakazany owoc (163)
Sahika oznajmia Halitowi, że znalazła inwestora. Halit jest zachwycony wizytą wszystkich dzieci. Emir przekonuje Kayę, by pomógł Leyli. Ender i Caner usiłują namierzyć wspólnika Sahiki.
18.00 Panorama
18.20 Va banque – teleturniej
18.45 Akacjowa 38 (34)
Rok 1899. Carmen jest w zaawansowanej ciąży. W samoobronie kobieta zabija agresywnego męża. Wraz z matką, Teresą, ucieka. Rodzi córkę, którą oddaje do przyklasztornego przytułku.
20.00 Solidarni z Ukrainą
22.35 Izabela, królowa Hiszpanii (52) – serial hist.
23.35 Dziewczyna we mgle
★★★ – thriller Wł./Fr./Niem. 2017
Reż. Donato Carrisi, wyk. Toni Servillo, Alessio Boni, Lorenzo Richelmy
1.55 Projekt Koliber
★★★ – thriller Kanada/Belgia 2018

Polsat

6.00 Nowy dzień z Polsat News **8.40** Malanowski i Partnerzy **9.40** Sekrety rodziny **10.40** Dlaczego ja? – serial fabularno-dokumentalny **11.40** Gliniarze – serial fabularno-dokum. **12.50** Wydarzenia **13.20** Interwencja – magazyn **13.40** Trudne sprawy (1116) – serial fabularno-dokum. **14.40** Dlaczego ja? (1047) – serial fabularno-dokumentalny Polska

15.50 Wydarzenia
16.15 Interwencja – magazyn
16.30 Na ratunek 112 (752)
17.00 Gliniarze (761)
W mieście pojawiają się fałszywe banknoty. Trop prowadzi do jednego z warszawskich bankomatów.
18.00 Pierwsza miłość (3566) – serial Polska
18.50 Wydarzenia
19.25 Gość „Wydarzeń”
20.00 Farma – reality show
21.05 Miłość do kwadratu
★★★ – komedia Polska 2021
Reż. Filip Zylber, wyk. Adrianna Chlebicka, Mateusz Banasiuk, Mirosław Baka
23.15 Erin Brockovich
★★★★ – film biograf. USA 2000
Reż. Steven Soderbergh, wyk. Julia Roberts, David Brisbin, Dawn Didawick
Erin Brockovich ulega wypadkowi. Przegrywa w sądzie sprawę o odszkodowanie, ale wymusza na adwokacie, by ją zatrudnił w swej kancelarii. Kobieta trafia na trop afery w miasteczku Hinkley.
2.05 Hotel Marigold – film
★★★★ W. Bryt./USA/EA 2011

TVN

6.05 Ukryta prawda **7.00** Doradca smaku **7.05** Kuchenne rewolucje **8.00** Dzień Dobry TVN **11.30** Kuchenne rewolucje: Restauracja „Ajax”, Janki – reality show Polska **12.35** Ukryta prawda (1179) **13.40** Tajemnice miłości (45) – serial fabularno-dokument.**14.40** Ukryta prawda (1410, 1200) – serial fabularno-dokumentalny

16.50 Kuchenne rewolucje
17.55 Ukryta prawda (1180)
19.00 Fakty
19.55 Uwaga! – magazyn
20.10 Doradca smaku
20.15 Na Wspólnej (3579) – serial Polska
20.55 Milionerzy – teleturniej
21.35 Kuchenne rewolucje: Czeladź. Małgorzata i Marek są właścicielami restauracji Dobre Jadło. Na co dzień lokalem zarządza Marek. Małgosia mieszka i prowadzi drugi niegastronomiczny biznes w Opolu. Lokal przynosi spore straty, co ma fatalny wpływ na relacje w związku.
22.40 Ted 2 – kom. USA 2015
★★★ Reż. Seth MacFarlane, wyk. Mark Wahlberg, Seth MacFarlane, Amanda Seyfried
Boston. John jest po rozwodzie, a miś Ted postanowił się ustatkować. Jego żoną jest kasjerka Tami-Lynn. Para planuje dziecko. Na drodze do ich szczęścia stają władze stanowe.
1.00 Czerwony kapitan
★★★ – thriller Czechy/Słowacja/Polska 2016

TVN 7

7.45 Ukryta prawda **10.50** Tajemnice miłości **11.50** Rozwód. Walka o wszystko **12.50** Szpital **13.55** Sąd rodzinny **14.55** Sędzia Anna Maria Wesołowska **15.55** Jestem z Polski **16.55** Ukryta prawda **17.55** Ugotowani **19.00** Ukryta prawda **20.00** ★★★★ Ocean's Thirteen – komedia krym. USA 2007, reż. Steven Soderbergh, wyk. George Clooney, Brad Pitt, Matt Damon **22.40** ★★★ Ouija – horror Jap./USA 2014, reż. Stiles White, wyk. Olivia Cooke **0.25** ★★★ Godziny szczytu III – komedia USA/Niemcy 2007

TV 4

8.00 Nasz nowy dom **9.00** Pierwsza miłość (3565) **9.50** Kochane pieniądze **10.50** Hardkorowy lombard **12.55** Strażnik Teksasu (188) **13.55** STOP Drogówka **16.00** Policjantki i policjanci (978) **17.00** Łowcy skarbów. Kto da więcej **19.00** Policjantki i policjanci (979) **20.00** Sprawiedliwi – wydział kryminalny (649) **21.00** ★★ Agent XXL: Rodzinny interes – komedia sens. USA 2011 **23.15** ★★★★ Snowpiercer: Arka przyszłości – film sf Korea Pd./Czechy 2013 **1.55** Śmierć na 1000 sposobów

TVP Kultura

8.10 Studio Kultura – niedziela z... **9.05** Hrabia Monte Christo (3) **11.00** Znaki szczególne (6) **11.55** Komedia to nie zabawa. Jiri Menzel **14.05** Informacje kulturalne **14.35** ★★★ Mała Apokalipsa – dr. Austria/Fr./Wł./Polska 1993 **16.35** Kobieta za ladą (11) **17.40** Co dalej? **18.15** Hrabia Monte Christo (4) **20.00** ★★★ Buffalo Bill i Indianie – western USA 1976 **22.10** Informacje kulturalne **22.35** Między nutami **23.45** ★★★ Piranie – film krym. Wł. 2019

TV Trwam

10.00 Informacje **10.15** Rozmowy niedokończone **11.35** Przyroda i ludzie **12.20** Kuźnia redemptorystów **13.30** Msza święta **14.30** Powrót posła **16.10** Z wędką nad wodę w Polskę i świat **16.35** Zew natury **17.15** Fatima – miejsce wybrane przez Maryję **17.30** Odpowiedzialni za Kościół **18.15** Rozmowy niedokończone **19.30** Przyjaciele i bohaterowie **20.00** Informacje **20.20** Różaniec **21.00** Apel Jasnogórski **21.40** Polski punkt widzenia **22.00** ★ Sprawa wiary – film USA 2014 **23.25** Śp. ks. Peszkowski

TVP Sport

7.25 Zawody siłaczy: LM Strongman: Turcja **8.25** Skoki narciarskie**10.15** Piłka nożna: mecz towarzyski kobiet: Szwajcaria – Polska **12.20** Dariusz Pender **13.05** Lekkoatletyka: Halowe MP w Toruniu **15.35** Skróty meczów LM UEFA: 1/8 finału **17.15** Studio **17.55** **(L)** Koszykówka: Eliminacje ME mężczyzn: Polska – Austria **20.15** Studio **20.55** **(L)** Piłka nożna: LKE UEFA: Play-off – rewanż: Lech Poznań – FK Bodø/Glimt **23.30** Sportowy wieczór **0.15** Koszykówka: Polska – Austria

TV Puls

9.00 Lombard. Życie pod zastaw (440) **10.00** Prawdziwe motywy **11.00** Zaklinaczka duchów (14, 15) **13.00** Lombard. Życie pod zastaw (441) **14.00** Rodzinny interes (200) **15.00** Lombard. Życie pod zastaw (443) **16.00** Prawdziwe motywy **18.00** Lombard. Życie pod zastaw (597, 598) **20.00** ★★★ Co ty wiesz o swoim dziadku? – komedia USA/W. Bryt. 2016 **22.05** ★★★ Kto pierwszy, ten lepszy – komedia rom. Niemcy/USA 2002 **0.05** ★★★ Ali Baba i czterdziestu rozbójników (2/2)

★★★★★ koniecznie ★★★★ zdecydowanie tak ★★★ możesz ★★ nie musisz ★ zdecydowanie nie **(L)** na żywo

DVB-T stacje dostępne w naziemnej telewizji cyfrowej

eprasa.pl cf9f14afbb

Głos Kobiety

Masz temat do nowej rubryki
- zadzwoń lub napisz!

Stronę redaguje:
Monika Antoniuk
tel. 505 409 151
e-mail: monika@twojglos.pl

W KONKURSIE WALENTYNKOWYM WYGRAŁA MONIKA GOLISZEWSKA Z MACIEJOWIC

W ubiegłym tygodniu opublikowaliśmy konkurs, w którym do wygrania był voucher o wartości 540 zł dla dwóch osób z zaproszeniem na imprezę walentynkową w Hotelu Las Woda w Wildze, która odbyła się w minioną sobotę

Sądząc po fotografiach, impreza walentynkowa była bardzo udana

W naszej zabawie zwyciężyła Monika Goliszewska z Maciejowic, która napisała:
„Mamy takie czasy, że praca zabiera mam mnóstwo czasu i nie mamy czasu dla siebie. Pracujemy z mężem na zmiany i bywa tak, że nie widzimy się cały tydzień. Marzy mi się dzień spędzony z mężem sam na sam, bez dzieci, sprzątania, gotowania, prania itp. Dzień walentynkowy spędziłabym chętnie z dala od domu, na przykład nad morzem. Bardzo lubimy z mężem spacerować przy zachodzie słońca plażą i podziwiać widoki. Następnie cudownym byłby pobyt w SPA, kolacja i dobry sex”.

Życzymy, aby kiedyś - oby jak najszybciej, planowany scenariusz walentynkowy się spełnił i jednocześnie gratulujemy wygranej w naszym konkursie!
Niestety właśnie ze względu na pracę, pani Monika nie mogła wraz z mężem wziąć udziału w imprezie, ale voucher się nie zmarnował, ponieważ laureatka przekazała zaproszenie synowi Jakubowi, który chętnie skorzystał i zabrał na kolację swoją dziewczynę Julię. Jak wynika z fotorelacji, jaką nam przesłali, zabawa była wyśmienita.

cprasa.pl cf9f14afbb

» EWA TOMALA, RADCA PRAWNY Z KANCELARII RADCY PRAWNEGO EWA TOMALA W GARWOLINIE, WYJAŚNIA:

Czy karalność przestępstwa znęcania się ulega przedawnieniu?

Ewa Tomala

Czytelniczka:
Trzy lata temu wyprowadziłam się z domu, w którym mieszkałam wspólnie z mężem. Byłam ofiarą przestępstwa znęcania się zarówno psychicznego, jak i fizycznego. Początkowo mąż znęcał się nade mną tylko kiedy był pijany, później bił mnie nawet gdy był trzeźwy. Jak do tej pory nie zgłaszałam sprawy na policję, gdyż bardzo obawiałam się męża i mój stan zdrowia nie pozwalał na podejmowanie jakichkolwiek działań. Obecnie przeszłam terapię psychologiczną i leczenie psychiatryczne depresji. Chciałabym, żeby mój mąż poniósł odpowiedzialność karną, nie wiem tylko, czy nie jest już za późno, gdyż od momentu, kiedy po raz ostatni mnie uderzył minęły już ponad trzy lata.
W polskim prawie przewidziana została możliwość przedawnienia karalności przestępstw. Terminy przedawnienia karalności są zróżnicowane w zależności od rodzaju i wysokości kary. Zgodnie z kodeksem karnym, karalność przestępstwa ustaje, jeżeli od czasu jego popełnienia upłynęło lat:
1) 30 - gdy czyn stanowi zbrodnię zabójstwa;
2) 20 - gdy czyn stanowi inną zbrodnię;
2a) 15 - gdy czyn stanowi występek zagrożony karą pozbawienia wolności przekraczającą 5 lat;
3) 10 - gdy czyn stanowi występek zagrożony karą pozbawienia wolności przekraczającą 3 lata;
4) 5 - gdy chodzi o pozostałe występki.
Przestępstwo znęcania się zostało uregulowane w art. 207 kodeksu karnego, zgodnie z którym, kto znęca się fizycznie lub psychicznie nad osobą najbliższą lub nad inną osobą pozostającą w stałym lub przemijającym stosunku zależności od sprawcy, podlega karze pozbawienia wolności od 3 miesięcy do lat 5.
W przypadku opisanym przez Czytelniczkę karalność przestępstwa ustaje zatem z upływem 10 lat od daty jego popełnienia. Nic nie stoi zatem na przeszkodzie, aby Czytelniczka zgłosiła do prokuratury popełnienie przestępstwa.
Upływ terminu przedawnienia karalności ma istotne znaczenie dla ustalenia, czy sprawca poniesie odpowiedzialność karną. Wówczas, kiedy upłynie termin przedawnienia, nie wszczyna się postępowania karnego, a kiedy zostało wszczęte, to należy je umorzyć. W przypadku stwierdzenie przez sąd w toku postępowania, że nastąpiło przedawnienie karalności przestępstwa, nie będzie możliwości wydania wyroku skazującego lub uniewinniającego.

Ewa Tomala

WAŻNE KONTAKTY:

- Niebieska linia/ Miejski Ośrodek Pomocy Społecznej w Garwolinie tel. 25 68 43 441
- Powiatowe Centrum Pomocy Rodzinie tel. 25 682 43 19
- SPZOZ Garwolin tel. 25 684 47 00
- Fundacja Tętniące Życiem tel. 737 443 494
- Infolinia NFZ dotycząca KORONAWIRUSA tel. 800 190 590

» W KUCHENNYM ZACISZU:

Pączki pieczone

Anna Mądra

Składniki (na 16 szt.):
- 10 g drożdży instant (lub 35 g świeżych drożdży, z których należy zrobić rozczyn: najpierw rozetrzeć z łyżeczką cukru, potem dodać łyżkę mąki oraz ciepłe mleko, wymieszać i odstawić do wyrośnięcia na 10 minut)
- 100 ml ciepłego mleka
- 370 g mąki pszennej
- 50 g cukru
- 1/2 łyżeczki soli
- 3 jajka
- 170 g miękkiego masła
- lukier
- 3 łyżki smażonej skórki pomarańczowej lub kandyzowanej lub starta skórka z pomarańczy
- jajko do posmarowania
- około 200 g marmolady
- papilotki

Przygotowanie:
Do ciepłego mleka wsypać drożdże instant, wymieszać i odstawić na 5 minut. Jajka oraz masło wyjąć z lodówki i ogrzać. Mąkę przesiać do miski, dodać cukier oraz sól. Wymieszać, zrobić wgłębienie i wlać w nie mleko z drożdżami, wymieszać łyżką. Następnie zacząć wyrabiać ciasto dodając jajka. Po ok. 5 - 10 minutach wyrabiania, gdy ciasto będzie gładkie, dodawać stopniowo, po kawałku masło i dalej wyrabiać powoli przez około 10 - 15 minut, aż ciasto będzie błyszczące i będzie się odklejało (ześlizgiwało) z ręki. Miskę z ciastem przykryć ściereczką i odstawić na 1 godzinę do wyrośnięcia w ciepłe miejsce. Wyrośnięte ciasto wyłożyć na stolnicę oprószoną mąką. Chwilę powyrabiać pozbywając się pęcherzy powietrza. Rozpłaszczyć dłońmi na placek o grubości około 1 cm, podsypując mąką w razie potrzeby. Szklanką lub obręczą o średnicy ok. 7,5 cm wyciąć 16 kółek. Na każdym kłaść pełną łyżeczkę marmolady. Składać kółka na pół, zlepiać brzegi, uformować kulkę i włożyć ją łączeniem do dołu do papilotki. Ułożyć na blaszce i odstawić na ok. 1/2 godziny do wyrośnięcia w ciepłe miejsce. Piekarnik nagrzać do 180 stopni C (góra i dół bez termoobiegu). Wierzch pączków posmarować delikatnie roztrzepanym jajkiem uprzednio ogrzanym w temp. pokojowej i wstawić do piekarnika. Piec przez ok. 17 minut. Wyjąć z piekarnika, studzić przez około 5 minut, następnie polukrować: przygotować lukier i wymieszać go z 3 łyżkami smażonej skórki pomarańczowej lub łyżką dżemu pomarańczowego.

PRZEŚLIJ PRZEPIS

WYGRAJ FARTUCH Z NASZYM LOGO

Dla każdej z czytelniczek lub czytelników, który prześle przepis wraz ze zdjęciem swoim i swojego dania, mamy nagrodę w postaci fartucha kuchennego z naszym logo.
Przepisy należy przesyłać na adres redakcji lub na naszego redakcyjnego maila z dopiskiem: **KUCHENNE ZACISZE**

Adres do wysyłki:
Redakcja "Twój Głos", ul. Kościuszki 22B, 08-400 Garwolin
Adres e-mail: **monika@twojglos.pl**

5 MITÓW O WYPADANIU WŁOSÓW

O wypadaniu włosów krąży wiele mitów. Warto więc sprostować chociaż kilka błędnych przekonań związanych z tematem wypadania włosów. Oto 5 z nich, które powielane w życiu codziennym mogą szkodzić zdrowiu naszych kosmyków

Mit 1. Dieta ma niewielki wpływ na wypadanie włosów
To mylne wyobrażenie, które niestety często prowadzi do osłabiania kondycji włosów, a w efekcie do ich wypadania. Stosowana przez nas dieta ma bardzo duży wpływ na stan naszych włosów. Niedobory pokarmowe i brak w diecie kluczowych składników odżywczych może odbijać się negatywnie na wyglądzie i zdrowiu włosów. Aby zachować dobrą kondycję całego organizmu, także włosów potrzebujemy m.in. odpowiedniej dawki witamin i minerałów. Dla włosów szczególnie ważne są produkty bogate w cynk, żelazo, miedź, siarkę oraz witaminy A, E, C i B oraz nienasycone kwasy tłuszczowe i białko.
Niedobory pokarmowe i źle dobrana dieta nie zostaje bez wpływu na stan naszego organizmu, zmniejszenie podstawowej przemiany materii, a także na wypadanie włosów. Niebezpieczne dla zdrowia włosów są na przykład diety redukcyjne realizowane bez konsultacji z dietetykiem, gdyż dostarczają do organizmu mniejszą ilość pożywienia, często oznacza to mniejszą ilość składników odżywczych. W efekcie włosy mogą rosnąć wolniej lub nawet mogą przejść przedwcześnie w fazę telogenu, co przyczyni się do ich nadmiernego wypadania.

Mit 2. Przyjmowane leki nie mają wpływu na wypadanie włosów
Przyczyn wypadania włosów jest bardzo wiele, mogą być one powiązane zarówno z czynnikami zewnętrznymi, jak i wewnętrznymi wynikającymi ze stanu naszego zdrowia. Zdarza się, że w wyniku leczenia danego schorzenia lub choroby, możemy zmierzyć się z polekowym wypadaniem włosów. Niektóre choroby i schorzenia wymagające leczenia farmakologicznego wpływają także na kondycję włosów. Zdarza się, że nie sama choroba osłabia stan włosów lecz leki, które zostały zastosowane do jej zwalczenia. Czasami przyjmowane lekarstwo przyczynia się do wypadania włosów, niestety nie zawsze jest możliwe jego odstawienie, gdyż nadrzędną wartość ma potrzeba kontynuacji leczenia dla dobra pacjenta. Na szczęście polekowe wypadanie włosów ma zazwyczaj charakter odwracalny.

Mit 3. Zbyt częste mycie włosów prowadzi do ich wypadania
Włosy, a szczególnie skórę głowy należy myć tak często, jak tego potrzebują. Częstotliwość mycia głowy nie wpływa na proces wypadania włosów. Trzeba jednak pamiętać, że istotne jest prawidłowe dobranie szamponu do potrzeb skóry głowy. Szampon spełnia kluczowe zadanie w codziennej pielęgnacji włosów. Usuwa zanieczyszczenia, pozostałości po kosmetykach stosowanych do stylizacji, kurz i nadmiar łoju. Używając niewłaściwego preparatu do mycia, możemy szkodzić swoim włosom, osłabiając je, pozbawiając sprężystości czy powodując, że będą się szybciej przetłuszczać.

Mit 4. Mężczyźni częściej zmagają się z wypadaniem włosów niż kobiety
Wypadnie włosów jest powszechnym problemem, występującym zarówno u mężczyzn, jak i kobiet. U obu płci występowanie tego zjawiska jest na podobnym poziomie, lecz różnice można zaobserwować w podejściu do tego problemu i radzeniu sobie z nim. Mężczyźni, u których nastąpiła znaczna utrata włosów, często podejmują decyzję, aby skrócić włosy lub ogolić je całkowicie. Kobiety z kolei starają się zamaskować znaczne przerzedzenia i utratę włosów decydując się częściej na doczepy czy peruki. Nie zmienia to faktu, że nadmierne wypadanie włosów, które powoduje widoczne zmiany w wyglądzie, to dla wielu osób bardzo krępujący problem, bez względu na płeć. Jak pokazało badanie „Polak u trychologa" zrealizowane przez Instytut Trychologii na próbie 1085 respondentów, problemy z włosami przekładają się na złe samopoczucie aż u 84% ankietowanych.

Mit 5. Do trychologa warto się udać, gdy widoczna jest już znaczna utrata włosów
Czekając zbyt długo na zgłoszenie się po pomoc do specjalisty w przypadku nadmiernego wypadania włosów lub innych schorzeń włosów i skóry głowy, narażamy się na znaczne pogorszenie ich kondycji, a w skrajnych przypadkach nawet na utratę włosów. W ciągu doby zdrowej, dorosłej osobie wypada średnio około 50-100 włosów i jest to naturalne zjawisko fizjologiczne. Jeśli jednak mamy do czynienia z intensywniejszym wypadaniem włosów, powinien to być sygnał, że należy zasięgnąć niezwłocznie konsultacji specjalisty. Warto zdawać sobie sprawę, że kondycja włosów może w wielu przypadkach być nie tylko problemem natury estetycznej. Pogarszający stan włosów może być sygnałem, że w naszym organizmie zachodzą jakieś nieprawidłowości, które należy zdiagnozować.

Prowadzisz działalność z ofertą skierowaną do kobiet?
Zareklamuj się na stronach "Głosu Kobiety"!
Zadzwoń i spytaj o szczegóły.
tel. 505 409 151
eprasa.pl cf9f14afbb

» KAROLINA MIANOWSKA, DORADCA KOSMETYCZNY I DYREKTOR SPRZEDAŻY W FIRMIE MARY KAY Z GÓRZNA, WYJAŚNIA:

Zimą nasza skóra potrzebuje szczególnej opieki

Nie tylko nawilżenie, ale też ochrona przed słońcem, które o tej porze roku jest wyjątkowo niepozorne, jest niezbędna zimą. Myślimy, że słońca praktycznie wcale teraz nie ma, ale wciąż działa na naszą skórę. Zimą zwykle nie wystarcza tylko lekki kremik, ale potrzebujemy czegoś „konkretniejszego", z mocnymi składnikami, np. z algami morskimi. Mega dawka nawilżenia i regeneracji.

Oto składniki, których warto szukać w kremie.

Wazelina tworzy na powierzchni barierę okluzyjną zabezpieczającą skórę przed nadmierną utratą wody, jak również niekorzystnymi czynnikami zewnętrznymi. Środek zmiękczający. Pełni rolę tarczy ochronnej na powierzchni skóry i pomaga zmniejszyć utratę wilgoci.

Olej mineralny wytwarza na powierzchni skóry barierę okluzyjną zabezpieczającą ją przed utratą wody, jak również niekorzystnymi czynnikami zewnętrznymi.

Karolina Mianowska

Uwodornione glicerydy oleju sojowego - mieszanina naturalnych środków zmiękczających, która działa jako środek nawilżający i regulator stanu nawilżenia skóry.

Wosk pszczeli - naturalny wosk pozyskiwany z pszczelich plastrów miodu. Działa jak emulsja, zmiękcza wszelkie zgrubienia naskórka i nadaje skórze miękkość.

Nawilżenie w naszej skórze odgrywa bardzo ważną rolę - dzięki temu skóra wygląda po prostu młodziej i zdrowiej. Ale by zachować w skórze odpowiednie nawilżenie, trzeba się postarać, bo wpływa na to wiele czynników: temperatura, nasz wiek, zmiany w gospodarce hormonalnej, wilgotność otoczenia.

Karolina Mianowska

» PUBLIKUJEMY ZDJĘCIA NOWORODKÓW Z GARWOLIŃSKIEGO SZPITALA

Nasi najmłodsi mieszkańcy

Izabela urodziła się 1 lutego. Ważyła 3380 gramów i mierzyła 53 centymetry. Jest córeczką Agnieszki i Marka Pawliszewskich z miejscowości Wola Rębkowska.

Paweł urodził się 4 lutego. Ważył 3650 gramów i mierzył 54 centymetry. Jest synkiem Agnieszki i Wojciecha Piętków z miejscowości Puznówka

Zosia urodziła się 4 lutego. Ważyła 3660 gramów i mierzyła 53 centymetry. Jest córeczką Moniki i Łukasza Witków z Garwolina

Córeczka Katarzyny i Emila Jaworskich z Żelechowa, urodziła się 4 lutego. Ważyła 3850 gramów i mierzyła 57 centymetrów

Kornelia urodziła się 5 lutego. Ważyła 3270 gramów i mierzyła 53 centymetry. Jest córeczką Julii i Damiana Dąbrowa z Sobolewa

Fabian Krzysztof urodził się 6 lutego. Ważył 3100 gramów i mierzył 54 centymetry. Jest synkiem Angeliki i Pawła Basek z Garwolina

Mammografia przy „Garwolance" już w czwartek

Przypominamy, iż Lux Med Diagnostyka wraz z Pływalnią Miejską „Garwolanka" zaprasza na bezpłatne badania mammograficzne dla Pań w wieku 50-69 lat finansowane przez NFZ w ramach Programu Profilaktyki Raka Piersi już w najbliższy czwartek. Badania można wykonać niezależnie od miejsca zamieszkania i bez skierowania lekarskiego.

Szczególnie zachęcamy Panie urodzone w 1973 roku, które po raz pierwszy w 2023 roku będą mogły wykonać mammografię w programie. Przypominamy też, że do końca 2023 roku po raz ostatni bez skierowania badanie będą mogły wykonać Panie, które urodziły się w 1954 roku.

Zapraszamy do mobilnej pracowni mammograficznej Lux Med: Garwolin - 16 lutego w godzinach od 9.50 do 16.00 przy Pływalni Garwolanka, ul. Olimpijska 2.

Rejestracja pod nr tel. 58 666 24 44, 22 338 19 60 lub poprzez formularz http://www.mammo.pl/formularz.

W celu weryfikacji uprawnień do badania przed połączeniem telefonicznym prosimy przygotować dowód osobisty.

Na badanie prosimy zabrać ze sobą zdjęcia lub płyty CD z poprzednich mammografii, o ile nie były one wykonane w pracowni Lux Med. Prosimy o stawienie się na badanie w maseczce ochronnej i w czasie wyznaczonym podczas rejestracji.

eprasa.pl cf9f14afbb

„Zażądała motocykla, wyciągającego ponad setkę”

W numerze 218. dziennika „Dobry Wieczór! Kurjer Czerwony” z 9 sierpnia 1938 roku zamieszczony został artykuł o rzekomo najstarszej polskiej motocyklistce, 67-letniej pani Halinie

Według relacji autora, kobieta miała mieszkać 22 kilometry od Garwolina i pracować jako nauczycielka w naszym powiatowym mieście.

Na stronie 8., w tekście pt. „Babcia motoryzacji. 67-letnia motocyklistka budzi ogólną sensację”, czytamy (pisownia oryginalna):

„Przed kilkoma dniami do jednej z większych firm motocyklowych zgłosiła się jakaś starsza pani, w wieku około 70 lat i zażądała…. „motocykla wyciągającego ponad setkę na godzinę”. Wśród sprzedawców zapanowała konsternacja. -Pani łaskawa potrzebuje maszyny zapewne dla wnuczka- zapytał dość nieoględnie jeden z subiektów. Niezwykła interesantka widocznie się oburzyła. - Co takiego? Dla wnuczka?... Ja wam zaraz pokażę wnuczka… To mówiąc staruszka wyprowadziła własnoręcznie motocykl na podwórze i nacisnąwszy starter zaczęła jeździć dookoła klombu z brawurą dwudziestoletniego młodzieńca”.

„Babcia motoryzacji“

67-letnia motocyklistka budzi ogólną sensację

P. Halina J. na motocyklu

Przed kilkoma dniami do jednej z większych firm motocyklowych zgłosiła się jakaś starsza pani, w wieku około 70 lat i zażądała... „motocykla wyciągającego ponad setkę na godzinę“...

Małe nieporozumienie

Wśród sprzedawców zapanowała konsternacja.

— Pani łaskawa potrzebuje maszyny zapewne dla wnuczka — zapytał dość nieoględnie jeden z subiektów

Niezwykła interesantka widocznie się oburzyła.

— Co takiego? Dla wnuczka?... Ja wam zaraz pokaże wnuczka...

To mówiąc staruszka wyprowadziła własnoręcznie motocykl na podwórze i nacisnąwszy starter zaczęła jeździć dookoła klombu z brawurą dwudziestoletniego młodzieńca.

Takiego wyczynu od niezwykłej klientki nikt się nie spodziewał a właściciel firmy, ujęty jej umiejętnością, udzielił przy kupnie jak najdalej idącej zniżki.

Nauczycielka-sportsmenka

W całym Garwolinie nie ma bodaj bardziej znanej osoby, niż popularna „babcia motoryzacji“. 67-letnia nauczycielka szkoły powszechnej, p. Halina J..

Najstarsza polska motocyklistka mieszka na wsi, oddalonej od Garwolina o 22 kilometry, a do szkoły dojeżdża stale motocyklem.

Znają ją wszystkie dzieci w Garwolinie a wychowankowie szkoły, w której udziela lekcji wychodzą zazwyczaj tłumnie na jej spotkanie aż za miasto.

Nauczycielka - sportsmenka stanowi bowiem dla dziatwy garwolińskiej wzór wszelkich cnót sportowych a dla mieszkańców miasteczka temat do bezustannych rozmów i dyskusji.

Lotne inspekcje podczas... pauzy

„Babcia motoryzacji“ odznacza się wielką energią zarówno w życiu codziennym jak i w szkole.

W roku zeszłym nauczycielka-sportsmenka wybudowała sobie na wsi domek a nadzór nad jego budową sprawowała osobiście, dokonywując na motocyklu niespodziewanych lotnych inspekcji, podczas dużej pauzy między lekciami.

Jednej tylko rzeczy „babcia motoryzacji“ nie uznaje — nowoczesnych strojów motocyklowych.

Jeździ więc sobie w staroświeckich powiewnych sukienkach a jedyną próbę zmodernizowania ubioru stanowią buty sportowe na niskim obcasie i słomkowy kapelusz w kształcie motocyklowego hełmu.

J. L.

Wyjazd za granicę — to koszt i zmęczenie

fot. crispa.uw.edu.pl

Artykuł "Babcia motoryzacji" - „Dobry Wieczór! Kurjer Czerwony”, numer 218 z 9 sierpnia 1938 roku

NAUCZYCIELKA-SPORTSMENKA STANOWI WZÓR WSZELKICH CNÓT SPORTOWYCH

Artykuł zamieszczony w dzienniku „Dobry Wieczór! Kurjer Czerwony” ma wydźwięk sensacyjny. Nie wiadomo, czy historia przedstawiona na łamach pisma, była aż tak niecodzienna, czy też, z pobudek marketingowych, została przez autora nieco podkoloryzowana. Zagadką pozostaje także nazwisko wymienionej w tekście pani Haliny oraz miejscowość, z której dojeżdżała motocyklem do pracy w szkole w Garwolinie.

Fragment artykułu:

„Takiego wyczynu od niezwykłej klientki nikt się nie spodziewał a właściciel firmy, ujęty jej umiejętnością udzielił przy kupnie jak najdalej idącej zniżki. W całym Garwolinie nie ma bodaj bardziej znanej osoby, niż popularna „babcia motoryzacji”, 67-letnia nauczycielka szkoły powszechnej, p. Halina J.. Najstarsza polska motocyklistka mieszka na wsi, oddalonej od Garwolina 22 kilometry, a do szkoły dojeżdża stale motocyklem. Znają ją wszystkie dzieci w Garwolinie a wychowankowie szkoły, w której udziela lekcji wychodzą zazwyczaj tłumnie na jej spotkanie aż za miasto. Nauczycielka-sportsmenka stanowi bowiem dla dziatwy garwolińskiej wzór wszelkich cnót sportowych a dla mieszkańców miasteczka temat do bezustannych rozmów i dyskusji”.

„Kurjer Czerwony” był dziennikiem popołudniowym, ukazującym się w latach 1922-1939. Pismo wydawał stołeczny koncern prasowy Dom Prasy S.A. W 1932 roku gazeta połączyła się z dziennikiem „Dobry Wieczór” i od tego czasu wychodziła pod tytułem „Dobry Wieczór! Kurjer Czerwony”.

Założycielem pisma i jego redaktorem naczelnym był dziennikarz i wydawca **Henryk Butkiewicz**. Redakcja i drukarnia magazynu zlokalizowane były w Domu Prasy przy ul. Marszałkowskiej 3/5 w Warszawie.

„Dobry Wieczór! Kurier Czerwony” należał do dzienników sensacyjnych, sympatyzujących z politycznym środowiskiem sanacyjnym.

Fragment tekstu:

„„Babcia motoryzacji” odznacza się wielką energią zarówno w życiu codziennym jak i w szkole. W roku zeszłym nauczycielka-sportsmenka wybudowała sobie na wsi domek a nadzór nad jego budową sprawowała osobiście, dokonywując na motocyklu niespodziewanych lotnych inspekcji, podczas dużej pauzy między lekcjami. Jednej tylko rzeczy „babcia motoryzacji” nie uznaje- nowoczesnych strojów motocyklowych. Jeździ więc sobie w staroświeckich powiewnych sukienkach a jedyną próbę zmodernizowania ubioru stanowią buty sportowe na niskim obcasie i słomkowy kapelusz w kształcie motocyklowego hełmu”.

Michał Kurach

GARWOLACY HISTORYCZNIE ZNANI:

Piotr Dziuba

Piotr Dziuba przyszedł na świat 13 lipca 1895 roku w Kozłowie na terenie dzisiejszej Ukrainy. Był synem **Jana** i **Anastazji de domo Grubol**. Pochodził z rodziny chłopskiej. Pobierał nauki w 3-oddziałowej szkole powszechnej w Kozłowie, 2-oddziałwej szkole powszechnej w Busce oraz Państwowym Gimnazjum w Kamionce Strumiłowej.

W wieku 21 lat otrzymał wezwanie do armii austriackiej, służąc na froncie we Włoszech. W 1918 roku znajdował się w niewoli. Od roku 1920 przebywał w Polsce. Wówczas też zdał maturę w lwowskim Gimnazjum Państwowym. Wkrótce po tym podjął studia medyczne na Uniwersytecie Lwowskim, które ze względów finansowych kontynuował jedynie przez okres kilku miesięcy.

W 1921 roku zdał pedagogikę i metodykę w Państwowym Seminarium Nauczycielskim we Lwowie. Pod koniec 1923 roku rozpoczął nauczanie geografii w Szkole Powszechnej w Wildze. Od roku szkolnego 1926/1927, aż do chwili wybuchu II Wojny Światowej, piastował funkcję kierownika ww. szkoły. Biegle władał językami niemieckim i rosyjskim.

Podczas kampanii wrześniowej razem z najbliższymi dotarł w okolice rodzinnego Kozłowa. Przebywał w Milatynie Starym, od października 1940 roku pełniąc funkcję kierownika tamtejszej szkoły. W lecie 1940 roku razem z rodziną został deportowany przez Rosjan na wschód.

Pracował jako robotnik przymusowy oraz pełnił pewną funkcję w miejscowej placówce dla uchodźców. W 1942 roku trafił do łagru w Kermine w Azji Środkowej. W tym okresie sformowano tam 7. Dywizję Piechoty Armii Polskich Sił Zbrojnych w ZSSR, dowodzonych przez gen. **Władysława Andersa**. Jesienią tegoż roku razem z polskimi uchodźcami znalazł się w Iranie. Pracował jako nauczyciel matematyki i języka polskiego w obozie przejściowym nr 1 w Teheranie. Zimą 1943 roku wstąpił do Armii Polskiej w Persji. Przez Palestynę trafił na Wyspy Brytyjskie. Pełnił funkcję pisarza w dywizjonie lotniczym 303.

Jesienią 1945 roku powrócił do Polski. Był żonaty z **Olgą z domu Bialic** (ur. 4 stycznia 1903; zm. 10 lipca 1991), pochodzącą ze Lwowa przedwojenną nauczycielką szkoły w Wildze.

Pracował w charakterze pedagoga w Publicznej Szkole Podstawowej w Stefanowie koło Żelechowa, a następnie w szkole powszechnej w pobliskim Goniwilku, której z czasem został kierownikiem.

Był skarbnikiem zarządu Związku Nauczycielstwa Polskiego w Wildze. Od 1948 roku należał do żelechowskiego oddziału PSL. Rok później objął funkcję przewodniczącego Komisji Kulturalno-Oświatowej Gminnej Spółdzielni Samopomocy Chłopskiej w Żelechowie. Należał do Gminnej Rady Narodowej w Żelechowie. Zmarł 1 marca 1971 roku. Został pochowany na cmentarzu parafialnym w Garwolinie.

M. Kurach

epodstawy.pl cf 214807

» TŁUSTY CZWARTEK - DAWNE TRADYCJE I ZWYCZAJE:

„Gdy człek w jedzeniu folgował, Bóg grzech obżarstwa darował”

Tłusty czwartek rozpoczynał ostatni tydzień hucznych karnawałowych zabaw. Poprzedzał „Ostatki” i Środę Popielcową. Ostrzegał domowników, że nadchodzi czas Wielkiego Postu. W dzień ten obowiązkiem było najeść się do syta

"Szkic karnawałowy"- rysunek K. Pillaty, "Kłosy" 1875, nr 102

Tłusty czwartek wypada 52 dni przed świętami Wielkiej Nocy. Jego termin uzależniony jest od daty najważniejszego chrześcijańskiego święta, w związku z tym należy do świąt ruchomych tj. takich, których obchody nie są przywiązane do określonej daty.

W kalendarzu chrześcijańskim tłusty czwartek jest ostatnim czwartkiem przed Wielkim Postem i pierwszym dniem ostatniego tygodnia karnawału. W naszym kraju wedle tradycji dzień ten jest czasem nieskrępowanego łakomstwa.

„KTO W TŁUSTY CZWARTEK NIE ZJE PĄCZKÓW KOPY, TEMU MYSZY ZJEDZĄ POLE I BĘDZIE MIAŁ PUSTKI W STODOLE”

Pierwszy czwartek po tym nazywanym tłustym wypada tuż po Środzie Popielcowej i zalicza się do okresu wielkopostnego. Wówczas wierni kościoła katolickiego przygotowują się do Świąt Wielkanocy i z pobudek religijnych zachowują wstrzemięźliwość od spożywania pewnych rodzajów potraw, najczęściej mięsa.

Data występowania tłustego czwartku najczęściej wypada pomiędzy 29 stycznia a 4 marca. W przeszłości w niektórych regionach dzień ten był znany jako mięsopustny czwartek i oznaczał „pożegnanie z mięsem”.

W okolicach Krakowa dzień ten nazywano combrowym czwartkiem, co wiąże się z pewną legendą. Głosi ona, że w Małopolsce żył bogaty i skąpy wójt krakowski, gnębiący okoliczną ludność. W końcu pewnego czwartku zmarł, a w dzień jego śmierci mieszkańcy wyprawili sutą biesiadę z winem i tłustym jadem na stołach.

Warto zwrócić uwagę, iż w przeszłości kilka ostatnich dni przed Wielkim Postem posiadało swoje samodzielne nazwy. Obok tłustego czwartku wyróżniamy w tym miejscu m.in.: „smalcową niedzielę”, „błękitny poniedziałek” i „ostatni wtorek”. Najpopularniejsze potrawy zwyczajowo kojarzone z tłustym czwartkiem to pączki i faworki, w niektórych regionach nazywane chrustem lub chruścikami. Niekiedy gospodynie wypiekały *racuchy, ruchanki,* i *purcle.* Ciekawostką jest fakt, że w minionych czasach pączki nadziewano słoniną, boczkiem lub mięsem. Spożywaniu ich zwykle towarzyszył alkohol. W święto „tłustego jadła” wytaczano beczki z winem, zabijano opasłe zwierzęta i pieczono placki.

Z tłustym czwartkiem wiążą się liczne staropolskie przysłowia. Najpopularniejszym z nich jest: „Powiedział Bartek, że dziś tłusty czwartek, a Bartkowa uwierzyła, dobrych pączków nasmażyła”. Do innych powiedzonek na tą okoliczność należą: „Kto w tłusty czwartek nie zje pączków kopy, temu myszy zjedzą pole i będzie miał pustki w stodole” oraz „Gdy w tłusty czwartek człek w jedzeniu pofolguje, łaskawy Pan Bóg grzech obżarstwa daruje”. Na wsiach można było usłyszeć: „Tłusty czwartek pączkami fetuje, a od Popielca ścisły post szykuje” lub też „Od tłustego czwartku do Zmartwychwstania-ścisły post się kłania”.

NIEDŹWIEDŹ STRASZYŁ MIESZKAŃCÓW I ZMUSZAŁ DO CZĘSTOWANIA SŁODKIMI PRZEKĄSKAMI

Pewne pierwowzory tłustego czwartku można odnaleźć już w zwyczajach z czasów słowiańskich. Dzień ten towarzyszył obchodom świętowania odejścia zimy i nadejścia wiosny. Odbywały się wówczas biesiady, podczas których spożywano tłuste potrawy, zwłaszcza mięso. Zebrana gawiedź piła wino, zagryzając nadziewane słoniną pączki z ciasta chlebowego.

Na ziemiach polskich pierwsze wzmianki o „tłustym święcie” pochodzą z XIII wieku. Tradycja spożywania pączków w wersji słodkiej (posypanych cukrem) pojawiła się w naszym kraju około wieku XVI. W środku smakołyków znajdowały się orzeszki lub migdały. Osoba, która dostała szczęśliwie nadziewany pączek najbliższy rok spędzała w dostatku i pomyślności.

Ciekawostką jest także fakt, iż do XIX stulecia pączki smażone były jedynie w domostwach zamożnych oraz na dworach szlacheckich. Wiązało się to z powszechną wówczas biedą. Do smażenia używano dużej ilości smalcu, na który stać było tylko nielicznych. Początkowo pączki polewano miodem, z czasem zastąpionym marmoladą. W bogatych domostwach „zapustowe pieczywo” smażono na głębokim tłuszczu - w biedniejszych chałupach na blasze.

W dzisiejszych czasach tłusty czwartek obchodzony jest w sposób jedynie symboliczny, kiedy kupujemy lub smażymy pączki i faworki. W wiekach minionych do czasu tego podchodzono z należytą powagą. Wierzono, że taniec i uczta w ostatnim tygodniu karnawału sprowadzą na domowników szczęście i odgonią złe moce.

W przeszłości tłusty czwartek i ostatnie dni karnawału wiązały się z hucznymi zabawami i obżarstwem, któremu nierzadko towarzyszyło pijaństwo. Także w kulturze chrześcijańskiej w ostatnie dni przed Wielkim Postem bawiono się i objadano. Trzeba było najeść się do syta, aby pożegnać karnawał i zebrać siły przed długim okresem postnym.

W niektórych regionach w tłusty czwartek wioski przemierzały pochody przebierańców. Niedźwiedź straszył mieszkańców i zmuszał do częstowania słodkimi przekąskami. Tradycja mówiła, że w czasie „tłustego święta” aby być szczęśliwym trzeba było zjeść coś słodkiego. Liczba spożytych pączków lub innych słodkich wiktuałów decydowała o pomyślności w kolejnym roku.

Michał Kurach

*** Zwyczajów i tradycji związanych z tłustym czwartkiem było znacznie więcej. Przedstawiliśmy niektóre z nich.**

Upraszca.pl cfs.12.4.2023

» Z HISTORII GARWOLINA I OKOLIC:

Kalendarium historyczne

SZANTAŻ SIĘ NIE POWIÓDŁ

15 lutego, 1944. Garwolin. Okupacyjne władze miasta podjęły nieudaną próbę wymuszenia na naszych rodakach oświadczenia na piśmie, mówiącego o krytyce wobec administracji brytyjskiej i radzieckiej.

DOWÓDCA LUSTROWAŁ OKOLICĘ

16 lutego, 1830. Powiat. Mający do wykonania rozkaz przeprawienia się na lewy brzeg Wisły oddział generała **Józefa Dwernickiego** stanął w Parysowie. Zdążając w kierunku Osiecka dowódca kwaterował nieopodal miejscowości Góra.

CZĘŚCI ZATRZYMANYCH UDAŁO SIĘ UCIEC

16 lutego, 1944. Garwolin. Z niemieckiego aresztu śledczego w mieście zbiegło siedmiu więźniów. Wśród nich znajdowali się m.in. **Jan Sekuła**, **Jan Wielgosz**, **Franciszek Saganek**, **Władysław Pliszka** i **Józef Bokus**.

RECITAL DLA PAPIEŻA

18 lutego, 1934. Garwolin. Chór przy Stowarzyszeniu Młodzieży Polskiej, dyrygowany przez organistę **Jana Furmanika,** przedstawił autorską interpretację kilku utworów religijnych. Amatorski występ grupy teatralnej dedykowany był papieżowi **Piusowi XI**.

NA STANOWISKU ZASIADAŁ PONAD DWA LATA

18 lutego, 1958. Garwolin. Przewodniczącym Rady Miejskiej mianowano **Stanisława Nowaka**. Urzędnik piastował swoje obowiązki do 9 października 1960 roku. W fotelu kierowniczym zastąpił go **Florian Chojecki**.

PUNKT FARMACJI PRZEJĄŁ NOWY DYSPONENT

20 lutego, 1941. Garwolin. Właścicielem Apteki Miejskiej przy ulicy Senatorskiej został handlowiec rodem z Kalisza, **Mieczysław Ptaszyński**. Kierowniczką placówki znajdującej się pod skrzydłami lokalnej administracji była **Krystyna Skąpska.**

DODAJ SWOJE OGŁOSZENIE

Jak zamieścić ogłoszenie drobne w gazecie? Wybierz jeden ze sposobów.

SMS

Wyślij SMS z treścią ogłoszenia (maksymalnie 160 znaków), pod nr **74550** zaczynając od skrótu **TGO.** Przykład: TGO.oddam szczeniaki w dobre ręce.
Podaj miejscowość oraz numer telefonu kontaktowego. Koszt SMS-a wynosi 4,92 zł z VAT.
Ogłoszenie ukaże się w kolejnym wydaniu gazety.
Serwis funkcjonuje we współpracy z firmą Bild Presse z siedzibą w Łodzi.

KUPON

Napisz treść ogłoszenia na wyciętym z gazety, ważnym kuponie i dostarcz go do redakcji lub wrzuć do skrzynki kontaktowej gazety. Możesz także wysłać go pocztą.
Ogłoszenie jest bezpłatne i ukaże się w kolejnym wydaniu gazety.

REDAKCJA

Przyjdź do redakcji i podaj treść ogłoszenia. Cena za jedną emisję wynosi 5,00 zł z VAT.

Ogłoszenie dostarczone do redakcji do poniedziałku do godz. 10:00 ukaże się w najbliższym środowym wydaniu. W przypadku wysłania kuponu pocztą lub wrzucenia do skrzynki kontaktowej o terminie publikacji decyduje data dotarcia kuponu do redakcji.
Redakcja zastrzega sobie prawo ingerencji w treść ogłoszenia w przypadku, gdy podana kategoria jest niezgodna z treścią ogłoszenia, lub gdy treść ogłoszenia zawiera błędy ortograficzne lub stylistyczne.
Redakcja nie odpowiada za treść ogłoszeń.

UWAGA!
JEDEN KUPON = JEDNA OFERTA

Pamiętaj, że w jednym ogłoszeniu można podać tylko jedną ofertę sprzedaży, kupna, czynności. W przypadku, gdy w ogłoszeniu będzie więcej ofert, opublikowana zostanie pierwsza w kolejności.

Przykład: z ogłoszenia „Sprzedam kosiarkę rotacyjną, meble kuchenne, rower górski..." opublikowana zostanie oferta sprzedaży kosiarki rotacyjnej. Pozostałe dwie rzeczy należy podać w kolejnych ogłoszeniach.

OGŁOSZENIA

MIESZKANIE SPRZEDAM

MIESZKANIE 4-pokojowe 78,28m2, cena do uzgodnienia, Dęblin na osiedlu 15 PP Wilków, pierwsze piętro, tel. 691 503 999

MIESZKANIE w bloku 73m2 okna Wsch - Zach, balkon + garaż murowany z kanałem. Żelechów tel. 510 333 331

MIESZKANIE 2 pokojowe w Dęblinie na oś. Staszica 47m2, tel. 511 271 414

MIESZKANIE KUPIĘ

MIESZKANIE w bloku 2-pokojowe w Rykach. Tel: 607 084 093

MIESZKANIE w Garwolinie najlepiej poniżej 50 m2, może być do remontu. Gotówka. Tel: 690 689 488

DOM SPRZEDAM

DOM bliźniak w Rykach, ul. Graniczna. Tel: 607 084 093

DOM w Dęblinie na ul. 1 Maja, 74 m2 plus budynki gospodarcze 44 m2 na działce 631 m2, budynki do remontu, wszystkie media w działce. Tel. 512 315 191

DOM wolnostojący działka 8,5 ara, parterowy, trzy pokoje, kuchnia, łazienka, około 100 m2, na działce znajdują się pomieszczenia gospodarcze, media doprowadzone, Dęblin, ul. Kocka, tel. 601 507 630

2 pokoje+ kuchnia, ganek, działka 18 arów, zabudowania gospodarcze, cena do uzgodnienia, Zajezierze/ Dęblin, tel. 691 197 930

LOKAL SPRZEDAM

NIERUCHOMOŚĆ pod działalność gospodarczą, lokal - 79m2, działka 1200m2, parking, cena do uzgodnienia, Stężyca ul. Rokicka 2, tel. 661 488 814 , 661 909 466

DO WYNAJĘCIA POSIADAM

MIESZKANIE 75 m2 na II piętrze; 3 pokoje; łazienka; kuchnia; balkon ok 7 m2; do wynajęcia od zaraz; po remoncie kapitalnym; bezczynszowe; bardzo jasne i ciche; miejsce parkingowe; cena 2.000 zł + opłaty Tel. 500 193 276.

MIESZKANIE 43m2 na osiedlu Apartamenty nad Wilga; przy Targowej 6 w Garwolinie; umeblowane; 2 pokoje + łazienka; 4 piętro; w bloku winda; miejsce postojowe w garażu podziemnym; więcej szczegółów telefonicznie Tel. 500 851 976.

POMIESZCZENIE 25m2, garażowe na drobną działalność gospodarczą lub magazynową, cena 350zł, Dęblin ul. Wiślana 6, tel. 604 059 540

PAWILON handlowy 25m2 w idealnym stanie (rolety+ klimatyzacja, alarm), cena 1200zł, Dęblin ul. Wiślana 6, tel. 604 059 540

WYNAJMĘ plac pod komis samochodowy na stacji paliw w Maciejowicach, cena 2 zł/m2, tel. 888 302 303, 608 057 374

MIESZKANIE, Ryki, III piętro, 38m2, 2 pokoje, kuchnia, łazienka, balkon, piwnica, miejsce parkingowe, w pełni wyposażone, ul. Karola Wojtyły, 1400 zł + czynsz 400 zł + prąd, tel. 697 046 194

DO WYNAJĘCIA SZUKAM

MIESZKANIE ok. 40 m2; najchętniej umeblowane; dla pary; w Garwolinie; rozważę każdą propozycję; proszę dzwonić po 16:00 Tel. 504 370 235.

DZIAŁKA POLE SPRZEDAM

DZIAŁKA budowlana w Stężycy nr 461/1 o pow. 0,4 ha, 80x50, ogrodzona, częściowo utwardzona kostką brukową, z możliwością wielorakiej zabudowy i podzielenia na 2, wszystkie media w ulicy, dwa wjazdy, cena do uzgodnienia, tel. 501 588 212

DZIAŁKA rolno budowlana w Brzezinach o pow. 0,4ha, na działce rozpoczęta jest budowa hali magazynowo składowej o wymiarach 36x9,5m z budynkiem socjalnym, media w pobliżu przyłącza elektryczne na działce, z możliwością działki rekreacyjnej, cena 30 zł/ m2 do uzgodnienia, tel. 501 588 212

DZIAŁKI ODROLNIONE (dwie); powierzchnia 1000 m2; w miejscowości Górki; cena do uzgodnienia Tel. 515 073 247.

1 ha starego lasu w Swatach. Tel: 512 315 191

DZIAŁKA budowlana w Kłoczewie, ul. Leśna pow. 0,1629 ha, szer. 22,12 do 20,25m, długość 86,01 do 76,13m, cena do uzgodnienia, proszę dzwonić po godz. 17:00, tel. 665 762 816

DZIAŁKI odrolnione; powierzchnia 1000 m2; w miejscowości Górki; cena do uzgodnienia Tel. 515 073 247.

SIEDLISKO we wsi Bramka gm. Kłoczew, media, pow. około 1ha, cena do uzgodnienia, więcej informacji pod nr tel. 573 911 090

DZIAŁKA rolno-budowlaną w centrum Korytnicy o pow. 52 a (wym. 45 x 120 m) na zabudowę lub inwestycję. Nr ewid. 452 i 469. Dostęp do drogi publicznej. Uzbrojona w wodę i prąd. Tel. 721 815 905

DZIAŁKA budowlana w Wildze/okolice Skurcza, przy ul. Saperów. Działka zalesiona, z księgą wieczystą. Powierzchnia działki 2137 m2. Tel. 669 557 717

PILNIE 2 działki budowlano - rolne o powierzchni 0,69 i 1,20ha, szerokość ~ 19m + las 0,25ha, działki odrolnione , czyste, równe pole uprawne, wszystkie dokumenty gotowe do sprzedaży, w całości lub na części, cena do uzgodnienia, Stara Rokitnia, tel. 663 647 909

DZIAŁKE około 8 arów, szerokość 9m, wszystkie media w ulicy, cena do uzgodnienia, Dęblin-Rycice, tel. 667 775 517

POSESJE budynek gospodarczo-mieszkalny, stodoła, działka 0,19ha, woda, prąd, ogrodzona, cena do uzgodnienia, Kawęczyn gm. Maciejowice, tel. 604 385 566

POLE 1,57ha. Brześce, tel. 81 866 37 38

SZESNAŚCIE atrakcyjnych działek budowlanych w Że-

KUPON NA BEZPŁATNE OGŁOSZENIE DROBNE

*PROSIMY WYPEŁNIĆ CZYTELNIE DRUKOWANYMI LITERAMI

TREŚĆ OGŁOSZENIA: .....

.....

.....

MIEJSCOWOŚĆ: .....

CENA: .....

TELEFON KONTAKTOWY: .....

TWÓJ Głos

KUPON WAŻNY DO **27 lutego**

eprasa.pl cf9f14afbb

SKUP AUT
GOTÓWKA OD RĘKI, WSZYSTKIE MARKI, KAŻDY STAN, SZYBKA WYCENA I DECYZJA.
Dojeżdżamy, wyceniamy na miejscu.
Zadzwoń, zapytaj, 503 816 616

KASACJA POJAZDÓW
SKUP AUT UŻYWANYCH
DO 10 TYSIĘCY ZŁOTYCH
TEL. 881 372 442
- ZŁOMOWANIE I KASACJE POJAZDÓW
- SKUP POJAZDÓW POWYPADKOWYCH
- ODBIÓR OD KLIENTA
- ZAŚWIADCZENIE DO WYREJESTROWANIA
- PŁATNOŚĆ GOTÓWKĄ

GABINET GINEKOLOGICZNY
lek. med. Marek Sidorczuk
Specjalista Ginekolog-Położnik
RYKI, ul. K. Wojtyły 3
WTOREK 15.00-17.00
SOBOTA 9.00-11.00
GARWOLIN, ul. Kościuszki 52 lok.16
PONIEDZIAŁEK 15.00-20.00
ŚRODA 15.00-20.00
PIĄTEK 15.00-20.00
603 921 645

AUTO KASACJA SKUP AUT
- Wycena przez telefon.
- Zaświadczenie o demontażu.
- Zwrot OC.
- Odbiór lawetą.
- Gotówka od ręki.

515 595 795

DOCIEPLANIE BUDYNKÓW
SZYBKO • TANIO • SOLIDNIE
tel. 502 053 214

KOMINIARZ
BUDOWA, REMONT, FREZOWANIE KOMINÓW.
CZYSZCZENIA, PRZEGLĄDY, ODBIORY, OPINIE, EKSPERTYZY, WKŁADY, NASADY
TEL. 781 495 997, 603 137 021

lechowie przy ul. Długiej, od 2.098 m2 do 2.325 m2. Cena do negocjacji. Tel: 737 464 682

DZIAŁKA POLE
KUPIĘ

WYDZIERŻAWIE pole uprawne lub nie użytki , Rososz, Leopoldów, Lasocin i okolice, tel. 510 051 435

DZIAŁKĘ budowlaną w Rykach. Najbardziej interesuje mnie okolica ulic Okopowa, Złota, Agamemnona, 15 PPWAK, rozważę również inne propozycje, proszę o kontakt tel. 694 341 606

WEZMĘ w dzierżawę grunty orne Kłoczew +/-10, warunki dzierżawy do ustalania. Tel: 667 236 844

KUPIĘ lub przyjmę w dzierżawę grunty rolne, Przykwa, Kłoczew, miejscowości sąsiadujące, tel. 663 855 914

POLE lub nieużytki, łąkę w Rykach lub okolicy Ryk, około 50 arów, cena do uzgodnienia. Ryki, tel. 537 011 983

SAMOCHÓD
SPRZEDAM

ALFA romeo 166 2.4 jtd z 2002 roku, zarejestrowany z ważnym ubezpieczeniem, pali, jeździ, sprawny technicznie, w całości lub na części, kolor srebrny. Cena 2.500 zł. Ryki, tel. 604 645 106

AUDI a4b5 1.8 benzyna + gaz, 1997r. kolor zielony, cena 6600zł stan bardzo dobry, opłaty ważne tel. 667 483 922

AUDI a4 b6 1.9 tdi, 2004 r., stan idealny. Cena 13.600 zł. Tel: 724 101 130

CITROEN C3 II 1.4 benz. z 2011 roku, przebieg 113.000 km, klimatyzacja, centralny zamek, el. szyby, el. lusterka, airbag x 6, ABS, ASR, wsp. kier., stan bdb, ważne OC i przegląd. Cena 21.500 zł. Ryki, tel. 792 453 842

CITROEN DS3 2012 1.6ehdi. przebieg 206000 cena 24900zl do negocjacji, bogate wyposażenie, po wymianie rozrządu, filtrów, oleju, PT05.23 OC05.23 tel. 604 891 618

FORD Fiesta; 93 rok; oryginalny lakier i części; pełne opłaty; jeżdżący, na chodzie; cena do uzgodnienia; okolice Garwolina Tel. 504 914 155.

FORD Mondeo; 2004 rok; kombi; kolor szary; po kompletnym remoncie; cena do uzgodnienia; Stary Miastków Tel. 511 107 208.

HYUNDAI ix35 1.7 CRDI 115 KM 2013r. lift 206 000 km, 1 właściciel, biały, panorama, pół skóra, napęd na przód, manual, łańcuch rozrządu, ledy przód-tył, 2 kluczyki, bez dwumasy, alusy 17", nigdy nie palone w aucie, cena 51 000 zł. Ryki, tel. 693 717 635

OPEL astra h 1.7 diesel 125km gtc 2008r. przebieg 317701km stan bardzo dobry, cena 12.500 do negocjacji, tel. 669 358 003

OPEL corsa 1.0 z gazem 2004r. przebieg 230 tyś. km. klimatyzacja, centralny zamek, el. szyby, cena 3 600zł. Ryki, tel. 510 768 921

PEUGEOT 2008, 1.2 benzyna-turbo, 2016r. salon Polska, 102 000 km, wyposażenie max, brązowy met, cena do uzgodnienia, tel. 531 184 972

PEUGEOT 2008, 1.2 t. benzyna, 130 KM, 2018r. 39 tyś. km. stan idealny, srebrny kolor, max wyposażenie, 17 cali felgi, bez wkładu finansowego, cena 61 900 zł. Ryki, tel. 883 462 449

PEUGEOT 307, 2.0 HDI, 2003 r. kombi, 193 tys. km. wspomaganie, el. szyby, el. lusterka, klimatyzacja, stan bardzo dobry, niebieski metalic, cena 11 700zł. Ryki, tel. 507 348 304

PEUGEOT 407 diesel, 2L HDI, 2005r. cena 6 600zł. Ryki, tel. 722 048 495

SUZUKI JGNIS 2005r, 93tys/km, 1.3 benzyna + gaz, założony w sierpniu 2022r, wymieniony rozrząd, klimatyzacja po serwisie, cena 16 900zł do negocjacji, tel. 505 077 629

TOYOTA yaris 1.33 benzyna, 2014r. 92 tys. km. bogate i atrakcyjne wyposażenie, dwa komplety kół, pierwszy właściciel w kraju, stan bardzo dobry, cena 38 900 zł. Zalesie, tel. 691 402 913

TOYOTA yaris 2009r. 1,0 B+G, przebieg 266 tyś, czerwona, 5-d, oc - czerwiec, przegląd grudzień, gaz - 25r. 2 kpl. kół af, cena 10 900 zł. Ryki, tel. 504 866 604

VW POLO V, 2015 r, 1.2 TSI, 90 KM, 67 tys. km., kolor czarny, stan BDB, 39900 zł. Ryki, tel. 883 462 449

SAMOCHÓD
KUPIĘ

Kupię każde auto do 8 000 zł. Tel. 577 079 999.

WEZMĘ w dzierżawę grunty rolne, Kłoczew i okolice, warunki do ustalania. Tel: 790 772 445

MOTO RÓŻNE
SPRZEDAM

Hak do Renaut Scenic II z gniazdem, wiązką przewodów i modułem. Cena do uzgodnienia. Dęblin 81 8830 810

OPONY- dętki lotnicze, różne rozmiary, np. 480x200, cena do uzgodnienia, tel. 517 120 621

OPONY letnie 2 szt. toyo, 215/55R17, tel. 662 596 281

OPONY letnie dunlop 2 szt. 185/60R15, 2 szt. 165/65R15, renault twingo, smart, mogę sprzedać parami, tel. 662 596 281

OPONY letnie, rozmiar 235/55R18, 2017r., 4 szt., stan bardzo dobry, cena do uzgodnienia, tel. 601 314 747

OPONY lotnicze wraz z dętką o wymiarach 600 x 180, średnica zew. 60cm, szerokość 18cm, otwór wew. 27cm, oraz używane opony lotnicze 800x200, średnica zewnętrzna 80cm, szerokość 20cm, otwór Q 41,6cm, opony lotnicze 5,95x185 z dętką - nowe , wysokość 59,5cm, szerokość 28cm otwór, cena do uzgodnienia, Dęblin, tel. 663 647 909

PRZYCZEPKA 225x125 zarejestrowana ubezpieczona 2022r. tel. 603 741 334

SILNIK 1.9 dci, 2001 ze skrzynią biegów i resztą podzespołów z ośmioma kołami: zima lato, oraz koła dojazdowe od renault laguna, cena do uzgodnienia, 4 km od Ryk, tel. 667 643 262

TRAKTORKI kosiarki z koszem lub bez kosza, tel. 514 633 149

MOTO RÓŻNE
KUPIĘ

STARE motocykle typu WSK, SHL, Komar i części oraz silniki stacjonarne S, tel. 514 633 149

MOTOCYKL stary, tel. 607 465 450

MOTOROWER komar, romet lub skuter, cena do uzgodnienia. Ryki, tel. 537 011 983

MASZYNY ROLNICZE
SPRZEDAM

PRZYCZEPA rozrzutnik, dzwonić po 17:00, tel. 601 927 174

BRYCZKI samoróbki; 2 sztuki; cygańska i na resorach; cena do uzgodnienia; Stary Miastków Tel. 511 107 208.

SANIE dębowe z 1961 roku; cena do uzgodnienia; Stary Miastków Tel. 511 107 208.

SIEWNIK do zboża Poznaniak; garażowany; stan bdb; cena do uzgodnienia; Maciejowice Tel. 798 524 880.

AGREGAT uprawowy; przedsiewny; szerokość 4 metry; z wałkami doprawiającymi; z mechanicznym hydropakiem; cena 6.100 zł; okolice Gończyc Tel. 607 545 514.

TAŚMOCIĄG 6m, okolice Kłoczewa, tel. 509 380 417

SIEWNIK poznaniak, okolice Kłoczewa, tel. 509 380 417

PŁUGI 2, grudziądzkie. Cena do uzg. Tel: 693 106 228

PRZYCZEPA do przewozu beli, 2 osiowa, cena 6 500zł tel. 693 106 228

PRZYCZEPA 4 tony sztywna, cena 4300zł, tel. 693 106 228

WÓZ żelazny do ciągnika, cena 1250 zł. Tel. 693 106 228.

LINY stalowe do zgarniaczy obornika fi10, fi12, fi13, koła linowe oraz zakuwanie lin. Tel. 603 346 594.

ROZSIEWACZ do nawozu, kod, taśma dobra opony jodełka, stan bardzo dobry, tel. 505 900 999

PŁUGI Grudziądz 4 skiby

AUTO KASACJA

RECYKLING CENTER
RYKI, ul. LUBELSKA 43
KIERUNEK Chrustne
SKUP ZŁOMU
- NAJWYŻSZE CENY W REGIONIE
- Odbiór złomu systemem kontenerowym
- Płatne GOTÓWKĄ
- Waga elektroniczna
- Auto kasacja

AUTO KASACJA
- Wydawanie zaświadczeń do wyrejestrowania pojazdu
- Odbiór pojazdu od właściciela
- Płatność gotówką za odebrany pojazd
- Skup katalizatorów
- Sprzedaż części samochodowych

SPRZEDAŻ BRYKIETU TORFOWEGO 609 126 733
SKUP ZŁOMU 609 126 733
AUTOKASACJA 781 200 418
SPRZEDAŻ CZĘŚCI 603 756 451

egarwolin.pl cf5f14afb

prosta ramka ładne lemiesze stan dobry, tel. 669 717 566

BRONY 5 polowe tel. 721 330 269

OPRYSKIWACZ 400litrowy jar-met, oborywacz 5 tel. 507 200 584

CIĄGNIK c-3603p z kabiną rok 1990 oryginał, stan bardzo dobry tel. 516 052 314

PRASA pasowa z regulacją bel mało używana, stan bardzo dobry tel. 516 052 314

SADZARKA do ziemniaków solan sa-1,stan bdb., mało używana, okolice Dęblina, tel. 665 913 603.

SIEWNIK ciągnikowy przerobiony z 2 13 stan dobry tel. 694 851 824

WAŁKI strunowe; podwójne; do agregatu talerzówki; cena 1.100 zł; Żelechów Tel. 537 013 221.

CZĘŚCI do Bizona; podsiewacz, sito, chłodnica; cena 600 zł; Żelechów Tel. 537 013 221.

ROZSIEWACZ nawozu KOS: 600 kg; cena do uzgodnienia; okolice Garwolina Tel. 506 668 445.

OŚ do rozrzutnika; cena 850 zł; okolice Garwolina Tel. 506 668 445.

KABINA do Ursusa C360; cena 1.300 zł; okolice Garwolina Tel. 506 668 445.

BRONY 3-polowe; cena do uzgodnienia Tel. 506 668 445.

PŁUG Unia Grudziądz; 2 i 3-skibowy; stan bdb; cena do uzgodnienia Tel. 506 668 445.

MASZYNY ROLNICZE KUPIĘ

MASZYNY rolnicze, rozrzutnik, talerzówka, sadzarka, siewnik, prasy i inne, tel. 517 293 861

CIĄGNIK rolniczy, ursus 3512, 2812, 4512, w dobrym stanie, tel. 517 293 861

PRASA kostkująca firmy sipma, mało używana, tel. 517 293 861

MASZYNY rolnicze, agregat uprawowy, bronę talerzową, tel. 570 530 800

GLEBOGRYZARKĘ lub talerzówkę może być do remontu. Tel: 693 106 228

MASZYNY rolnicze, sprawne i do remontu, kupię ciągnik, agregaty, pługi i inne, tel. 505 900 999

MASZYNY rolnicze sprawne i do remontu, tel. 511 079 554

MASZYNY rolnicze sprawne i do remontu, tel. 669 717 566

ZETOR ursus mtz belarus john deere same case new holland t25 zubron foton proxima farmot i inne każdy stan. Tel: 535 305 302

KAŻDĄ maszynę rolniczą; sprawną lub do remontu; każdy stan Tel. 510 513 878.

KAŻDĄ maszynę rolniczą i ciągnik; stan obojętny; mogą być do remontu Tel. 506 668 445.

MASZYNY URZĄDZENIA SPRZEDAM

AGREGAT prądotwórczy honda japoński 3KW używany oryginalny, tel. 606 690 326

PIŁA spalinowa makita, trajzega, amplituner technic sony marantz, agreat prądotwórczy honda siłowy 6 kw, agregat prądotwórczy subaru japoński 3kw, stare radio philips 1950r. ukuśnica dewalt D2711, maszyna do pisania z 1900r. tel. 572 031 910

ZBIORNIK plastikowy 1000l w koszu metalowym ocynkowanym, stan bardzo dobry, cena do uzgodnienia, Dęblin, tel. 666 903 166

OGRODOWY rozdrabniacz gałęzi do 4 cm, zasilanie elektryczne 230 V 2500 Wat, fabryczny, cena 250 zł, tel. 692 945 589

ŁUPARKA hydrauliczna do drzewa, sprowadzona z Niemiec, silnik 3,5 kw, nacisk 8t, stan bardzo dobry. Ryki, tel. 604 924 765

KOMPLET do spawania, gazy, 2 butle tlenowe, 1 butla acetylen, reduktory, 2 komplety palników, węże, cena do uzgodnienia. Ryki, tel. 600 375 564

PALECIAK do tura, nowy, szerokość ramki 120 cm, widły 120 cm, mocowanie euro ramka, cena do uzgodnienia. Ryki, tel. 606 362 739

ŁUPARKA hydrauliczna do drewna, silnik 4 kW, nowy siłownik pompa, cena do uzgodnienia. Ryki, tel. 606 362 739

FREZARKO pilarka, dolnowrzecionowa, z możliwością piłowania, cena 1850 zł, tel. 507 533 143

SILNIKI elektryczne 2KW 3KW 4 KW 5,5 KW i większe. Tel. 603 346 594.

PŁUG zagonowy 4 skibowy akpil czh 350, pierwszy właściciel, stan idealny, cena do uzgodnienia, tel. 721 296 284

PRODUKTY I PŁODY ROLNE SPRZEDAM

DRZEWO porąbane suche różne gatunki do kominka do C.O, oraz na rozpałkę , tel. 514287 523

ZIEMNIAKI jadalne, sadzeniaki i paszowe, odmiana: catania, vineta, owacja,

Aplikacja eGarwolin, to wygoda i szybkość w dotarciu do najważniejszych informacji

Chcesz wiedzieć, co ważnego dzieje się w Twojej okolicy? Jakie najważniejsze wydarzenia poruszają nasze społeczeństwo? To nigdy nie było prostsze!

Pobierz bezpłatną aplikację eGarwolin, otrzymuj powiadomienia i zawsze bądź na bieżąco! Jedna ikonka na ekranie Twojego smartfona może wiele zmienić! To wygoda i szybkość w dotarciu do najważniejszych zdjęć i informacji z Garwolina, całego powiatu garwolińskiego i kraju.

FUNKCJONALNOŚĆ, WYGODA I SZYBKOŚĆ INFORMACJI W JEDNYM

Dzięki pobraniu aplikacji mobilnej eGarwolin zyskujesz szybki dostęp do informacji o tym, co dzieje się w Garwolinie i powiecie. Wypadki i kolizje, korki, inwestycje, wydarzenia społeczne, kulturalne i sportowe, relacje, sprawy samorządowe, lokalna polityka, wywiady, konkursy, ciekawostki - jeśli chcesz wiedzieć o tym, czym żyje powiat garwoliński, Twoje miasto, gmina lub miejscowość, nie musisz już szperać w wyszukiwarce - wszystko masz w jednym miejscu!

Apka to także wygodny dostęp do przeglądania i dodawania ogłoszeń w kategoriach: praca, usługi, nieruchomości, motoryzacja i wielu innych. To również łatwy dostęp do rosnącej bazy firm z terenu powiatu garwolińskiego i okolic, w której może znaleźć się też Twoja działalność.

TYLKO NAJWAŻNIEJSZE POWIADOMIENIA

Nie obawiaj się, Twojego smartfona nie zaleje fala powiadomień. Otrzymasz tylko te o najważniejszych wydarzeniach - między innymi o wypadkach i kolizjach oraz utrudnieniach na drogach, które pozwolą Ci ominąć korki.

To wszystko znajdziesz, klikając w ikonkę „eG", która po zainstalowaniu aplikacji pojawi się na ekranie Twojego smartfona.

Aplikacja eGarwolin, to wygoda i szybkość w dotarciu do najważniejszych informacji z Twojej okolicy, powiatu i kraju. Nie czekaj, zainstaluj apkę i wiedz przed innymi!

Skąd wziąć aplikację eGarwolin?

W zależności od systemu w Twoim smartfonie, aplikację mobilną eGarwolin pobierzesz i zainstalujesz ze sklepu Google Play (system Android) lub z App Store (system iOS)

SKUPUJEMY ZBOŻE NA PASZĘ
szybki przelew lub gotówka
517 055 016

SKUP ZBÓŻ
PSZENICA, PSZENŻYTO, ŻYTO
odbiór z gospodarstwa min. 5 ton
waga elektroniczna na miejscu
tel. 503 043 868
Zaryte 22, 08-550 Kłoczew

STUDNIE
Mirosław Izdebski
Dąbrówka Stany 74
✓STUDNIE WIERCONE
✓POMPY CIEPŁA
✓DESZCZOWNIE
✓ODWODNIENIA
608 046 239
504 320 592

SKUP BYDŁA I CIELĄT
KONKURENCYJNE CENY
- byki - jałówki - krowy - konie
wysyłam na export
ODBIÓR Z GOSPODARSTWA W KAŻDEJ KONDYCJI
PŁATNOŚĆ GOTOWKĄ LUB SZYBKIM PRZELEWEM
tel. 519 136 146, 506 385 510

KUPIĘ
ZBOŻA PASZOWE I KONSUMPCYJNE:
jęczmień, żyto, pszenicę, pszenżyto, owies
- KAŻDEJ JAKOŚCI
Zapewniam transport i odbiór z gospodarstwa
Płatne po załadunku
518 048 715

AgriTEAM
SKUP ZBÓŻ
695 730 600
- Skup zbóż w konkurencyjnych cenach z odbiorem z gospodarstwa samochodami z pompą lub bezpośrednio z pola
- Skup słonecznika, kukurydzy suchej i mokrej
- Sprzedaż wapna, śruty rzepakowej i sojowej
- Transport

bellarosa, ignacy, michalina, denar, lord, cena 1zł/kg. Potok. Tel. 607 525 408.

STEMPLE sosnowe świeże 200 sztuk, cena 10zł/szt do negocjacji, tel. 660 168 336

NASIONA gryki, cena do uzgodnienia, odbiór własny. Kawęczyn, tel. 504 806 479

ORZECHY włoskie, cena 3zł/kg, Ułęż, tel. 667 531 134

SIANO w belach, cena do uzgodnienia, Korzeniów, tel. 512 189 456

DESKI olcha 5cm grubości, długość od 4-6mb, około 3m3, suche wy sezonowane, cena do uzgodnienia, tel. 604 385 566

KUKURYDZE suszoną, cała lub mielona, Paprotnia, tel. 737 406 312

SŁOMA, duże paczki ok. 150 szt. cena do negocjacji, cena ok. 3 zł/ szt. okolice Ryk, tel. 608 384 810

ZBOŻE paszowe, owies pszenżyto, słomę w belach, siano. Kłoczew, tel. 663 012 121

BELE słomy, około 80 szt., okolice Ryk, tel.601 773 051

ŻYTO ozime ok. 500 kg, cena do uzgodnienia. Leopoldów, tel. 668 973 862

SIANO pogodne; w kostkach; około 500 kostek; cena do uzgodnienia; Garwolin Tel. 506 290 093.

ZIEMNIAKI paszowe, cena do uzgodnienia. Ryki, tel. 603 437 844

PSZENICA i inne zboża, na terenie Ryk możliwy transport, cena do uzgodnienia, tel. 605 340 777

SKUP ZBÓŻ
PASZOWE I KONSUMPCYJNE
KUPIĘ KUKURYDZĘ W KAŻDEJ POSTACI
517 055 016

SKUP KONI
w każdej kondycji
Szybka płatność - dwa dni
517055 016
506 385 510

SKUP ZBÓŻ
AGRO SKUP
- najwyższe ceny w regionie
- odbiór samochodami z pompą
- odbiór bezpośrednio z pola
- możliwość przechowania zboża w magazynie
724 435 968
665 188 425

SKUP ZBOŻA
żyto
pszenżyto
owies
Magazyn Wola Żelechowska lub odbiór z gospodarstwa
tel. 507 663 425

SŁOMA w kostkach. Białki Górne, tel. 665 899 485

OWIES 400 kg, cena 100zł, okolice Ryk, tel. 691 422 766

OWIES większa ilość. Stryj, tel. 666 815 268

PSZENICA jara, pszenżyto około 3 ton, okolice Kłoczewa, tel. 692 543 783

SIANO w belach z dowozem na miejsce, tel. 661 824 902

KUKURYDZA sucha cała i mielona, tel. 600 365 940

KUKURYDZA mielona i zakiszona w bagu, tel. 600 365 940

OWIES i pszenice do siewu, przemłynkowane, tel. 692 251 139

PASZA 18% dla bydła -1700zł/ tona brutto Latowicz Ryki tel. 514 431 701

MELASA buraczana, wysłodki buraczane. Ryki Garwolin tel. 514 431 701

PRZENŻYTO jare na siew, tel. 693 034 704

PRODUKTY I PŁODY ROLNE
KUPIĘ

SKUP zbóż w Ułężu, możliwość odbioru z gospodarstwa. Wysokie ceny i szybkie płatności. Tel. 608 418 257

ZBOŻE paszowe tel. 506 550 274

AGD RTV
SPRZEDAM

LADA chłodnicza; sklepowa; szerokość 160 cm; cena 200 zł; Gadka k. Kołbieli Tel. 519 474 792.

PRALKA AUTOMATYCZNA Bosch Vario Perfect Maxx 7; stan bdb; mało używana; 7 kg załadunku; cena do uzgodnienia; Garwolin Tel. 507 734 213.

ZMYWARKE Zanussi, stan dobry, cena 500zł, Dęblin, tel. 609 560 633

MEBLE
SPRZEDAM

ŁÓŻKO sypialniane Ikea; stan dobry; wymiary 211 x 176 cm; pod materac 160 x 200 cm; plus szafka nocna z szufladą 50 x 37; cena 600 zł (do negocjacji); Garwolin Tel. 502 987 109.

2 KOMPLETY mebli młodzieżowych w kolorze olchy, 2 szafy, 2 bieliźniarki, 2 słupki, biurko z nadstawką, cena 500zł, Policzna, tel. 668 358 977

STARA szafa ubraniowa 3-4 drzwiowa, cena do uzgodnienia. Zajezierze, tel. 691 197 930

MEBLE wersalki 2 szt., fotele 2 szt., fotel rozkładany, krzesła, stoły, komody, możliwy transport, cena do uzgodnienia. Ryki, tel. 662 271 795

BUDOWLANE
SPRZEDAM

ZLEWOZMYWAK ze stali nierdzewnej, 1-komorowy; prawostronny, z ociekaczem; 80 x 60 cm; polskiego producenta Kuchinox; nakładany; stan dobry; cena 150 zł; Garwolin Tel. 502 987 109.

BOAZERIA szalówka 13x90x4000mm, dostępna 400m2 po 30 zł + vat, Korytnica 101a, tel. 607 607 700

DESKA podłogowa - tarasowa - elewacyjna, dostępna 300 m2 po 74 zł + vat, Korytnica 101a, tel. 607 607 700

LISTWA cokół dąb 20x90, dostępna 200mb, cena 35 zł/mb + vat. Korytnica 101a, tel. 607 607 700

STOPNIE dębowe 250 x 1000 -1100 x 40 mm, dostępna 400 szt po 130 zł + vat. Korytnica 101a, tel. 607 607 700

STEMPLE budowlane; długość 3 metry; cena 7 zł/szt.; większa ilość; Wola Łaskarzewska Tel. 791 835 744.

CEGŁE białą pojedynczą , 8t sztuk, cena 1zł/sztuka, Piotrowice 75, tel. 606 805 581

BLACHY panelowe brąz, t8, dobre na drzwi, cena 40 zł/m2. Maciejowice stawex, tel. 888 302 303, 600 126 019

RURY ocynkowane nowe, średnica 42,2 x 1,5mm dobre na słupki, cena 12zł/mb. Maciejowice Ryki stawex, tel. 888 302 303, 502 375 285

RURY ocynkowane średnica 48,3 x 2,9, 7mb długości, dobre na słupki, cena 33 zł/mb. Maciejowice Ryki stawex, tel. 888 302 303, 600 126 019

RURY ocynkowane nowe, średnica 42,9 x 2,9, dobre na słupki, cena 28 zł/mb. Maciejowice Ryki stawex, tel. 888 302 303, 502 375 285

PŁASKOWNIKI cienkie 3,5 mm, grubości, cena 5.50zł/kg. Maciejowice stawex, tel. 888 302 303, 600 126 019

RURA średnica 28 czarna, sztangi po 6mb, cena 2,50 zł/mb. Maciejowice stawex, tel. 888 302 303, 600 126 019

BLACHY trapezowe kolorowe, t35 długości 3 do 4 mb, cena 28zł/m2. Maciejowice stawex, tel. 888 302 303, 25 682 57 94

RURY ocynkowane nowe średnica 48,3 x 2, dobre na słupki, cena 18 zł/mb. Maciejowice Ryki stawex, tel. 888 302 303, 502 375 285

CEOWNIK z/g 40x20x1,5 mm, cena 5 zł/mb. Maciejowice Ryki stawex, tel. 888 302 303, 502 375 285

SŁUPY z konstrukcji, używane, tanio, cena 3,50zł/kg. Maciejowice stawex, tel. 888 302 303, 48 614 50 69

BLACHY trapezowe t18 akrylowe, kolorowe, tanie, cena 30 zł/m2. Maciejowice, tel. 888 302 303, 48 614 50 69

SZTACHETY metalowe, tanio, 8 cm szerokości, 120 cm długość, cena 3 zł/mb. Maciejowice stawex, tel. 888 302 303, 48 614 50 69

KRATKI metalowe 100x125cm, tanio, ocynkowane, cena 18zł/szt. Garwolin Ryki, tel. 888 302 303, 600 126 019

BLACHA łezka 3 mm 1,5x6mb, dotniemy na wymiar, cena 5,40zł/kg - 130 zł/m2. Maciejowice stawex, tel. 888 302 303, 600 126 019

DWUTEOWNIK 360 mm, 12mb długości, cena 3,50zł/kg. tel. 888 302 303, 25 682 57 94

CEOWNIK zimnogięty

epraso.pl cf9f14afbb

108x50x3,2, cena 32 zł/mb. Maciejowice stawex, tel. 888 302 303, 600 126 019

HEB 160 w idealnym stanie 792 cm, 40 % taniej 6 szt, cena 180 zł/mb. Maciejowice stawex, tel. 888 302 303, 48 614 50 69

RUSZTOWANIA warszawskie, producent stawex, cena 90 zł/szt. Maciejowice, tel. 888 302 303, 502 375 285

PRĘTY żebrowane średnica 12, cena 49zł/ szt. Maciejowice stawex, tel. 888 302 303, 25 682 57 94

PRĘT żebrowany średnica 10, cena 38 zł/szt. Maciejowice stawex, tel. 888 302 303, 502 375 285

WALCÓWKA żebrowana średnica 6 i 8, cena 4 zł/kg. Maciejowice stawex, tel. 888 302 303, 502 375 285

SŁUPKI z nowego profila ocynkowanego 45x40x2, 28 zł/szt, 14 zł/mb. Maciejowice Garwolin, tel. 888 302 303, 600 126 019

KĄTOWNIK z/g 20x20x1,5 mm, cena 2,50zł/ mb. Maciejowice Kozienice, tel. 888 302 303, 48 614 50 69

CEOWNIK 60x20x1,5mm dobry na poziome ogrodzenia, cena 6zł/mb. Maciejowice Ryki stawex, tel. 888 302 303, 502 375 285

CEOWNIK z/g 40x30x1,5, cena 6 zł/mb. Maciejowice Ryki stawex, tel. 888 302 303, 502 375 285

BATERIA łazienkowa; nablatowa; Omnires; srebrny chrom; zawór regulacji strumienia na boku wylewki - po prawej stronie; cena 200 zł; Garwolin

DESKI calówki i inne, tel. 602 264 122

PŁYTA brukowa Bruk Bet Novator Solo 80x80, perła srebrno-stalowa, stan: nowa, Ilość: 87,04 m2 (15 palet). Tel: 783 524 337

PŁYTY paździerzowe; 6 sztuk; 245 x 122 cm; cena do uzgodnienia; Sulbiny Tel. 798 440 749.

DLA DZIECI
SPRZEDAM

WÓZEK dziecięcy w bardzo dobrym stanie, 3W1, z torbą, parasolką, kolor szaro-czerwony, koła pompowane, cena 760zł, Dęblin, tel. 508 167 320

WÓZEK dziecięcy ze spacerówką, cena 600 zł niezniszczony, fotelik samochodowy 200 zł, tel. 507 533 143

ZWIERZĘTA
SPRZEDAM

KUCYKI; 2 sztuki; czarno-biały i brązowo-biały; ułożone; cena do uzgodnienia; Stary Miastków Tel. 511 107 208.

JAŁÓWKA wysokocielna; cena do uzgodnienia; Gąsiory Tel. 603 225 391.

KROWE 8 lat, za miesiąc wycielenie, tel. 797 398 045

BARAN kameruński i dwie kozy; cena do uzgodnienia; Garwolin Tel. 608 061 723.

PROSIAKI do dalszego chowu, okolice Ryk, tel. 725 652 700

JAŁÓWKA mięsna, LM, brązowa, tygodniowa, zdrowa, od rolnika, cena 1350 zł. Przykwa, tel. 663 855 914

TUCZNIK Swaty, tel. 796 407 068

BYCZEK tel. 782 639 376

KLACZ zimnokrwista kasztanka, w czerwcu będzie miała 2lata spokojna nieobluczana, tel. 503 846 400

2 BYCZKI, jeden czarny LM, a drugi biało-czarny HO, tel. 695 526 711

BYCZEK dwu-tygodniowy po inseminacji Montbeliarde, cena 1250 zł tel. 667 428 667

JAŁÓWECZKA mięsna czarna, trzy tygodnie tel. 691 893 254

JAŁÓWECZKA limuzine, czarna trzy tygodnie tel. 607 273 853

CIELAKI okolice Ryk tel. 727 431 684

KURY nioski 12 tygodniowe rasy Rossa, okolice Łaskarzewa, tel. 512 672 666

BYCZEK i jałówka, tel. 694 827 734

KROWA pierwiastka; cena do uzgodnienia; okolice Miastkowa Kościelnego Tel. 606 181 345.

JAŁÓWKĘ wysokocielną; cena do uzgodnienia Tel. 506 668 445.

ZWIERZĘTA
KUPIĘ

SKUP bydła na ubój z konieczności, pozaklasowego. Tel: 669 955 409

CIELAKI, tel. 600 365 940

ZWIERZĘTA
ODDAM

PIESKA (9 miesięcznego) w dobre ręce, średniej wielkości, brązowy, Dęblin, tel. 506 191 087

ODDAM za cenę karmy parę pekińczyków, łaciate, biało-rude, 4 - miesięczne, posiadają książeczkę zdrowia, okolice Ryk, tel. 81 865 39 15

RÓŻNOŚCI
SPRZEDAM

DREWNO OPAŁOWE; jabłoniowe; świeżo łupane i cięte; większa ilość; cena do uzgodnienia; okolice Wilgi Tel. 602 357 597.

KAMIENIE duże, tel. 600 259 968

ŻELAZKA stare w różnym stanie , stary zegar nie sprawny, cena do uzgodnienia, Dęblin , tel. 691 197 930

KASE pancerną, cena do uzgodnienia, Dęblin, tel. 691 197 930

PIEC do centralnego ogrzewania rok prod. 2016. Swaty, tel. 601 995 702

SKÓRY z baranów kameruńskich; 2 sztuki; wyprawione; cena do uzgodnienia; Garwolin Tel. 608 061 723.

KOWADŁO kowalskie, waga około 140 kg, stan bardzo dobry, cena 1899zł. Ryki, tel. 600 449 265

MOTOPOMPA do wody geko, nowa, cena 360 zł do uzgodnienia. Ryki, tel. 663 915 570

DRZEWO opałowe, suche porąbane, różne gatunki do pieca CO i do kominka, tel. 514 287 523

DREWNO opałowe, tel. 602 264 122

DRZEWO sosnowe iglaste i liściaste różnego rodzaju i gatunku ścięte lub do ścięcia, tel. 572 298 729

DREWNO brzozowe w wałkach, cena 270zł/1mp. tel. 501 316 158

AKORDEON menuet, 80 basów czerwony, stan bardzo dobry z nowym futerałem, okolice Ryk, cena 900 zł, tel. 791 557 872

WÓZEK-CHODZIK dla osoby niepełnosprawnej; mało używany; z hamulcami; 4-kołowy; tanio; Garwolin Tel. 502 269 548.

RÓŻNOŚCI
KUPIĘ

DESKI dębowe, sezonowane lub świeżo po przetarciu. Cena do uzgodnienia. Tel. 724 111 549.

DĘBY ścięte lub na pniu, okolice Nowodworu i Ryk, cena do uzgodnienia. Tel. 724 111 549.

RÓŻNE

PRZYJMĘ ziemię z wykopu, tel. 668 858 122

Zagubiono legitymację studencką Uczelni Nauk Społecznych w Łodzi. Znalazca proszony jest o kontakt z Redakcją.

ODSTĄPIĘ przydział węgla. Ryki, tel. 693 374 088

PRACA
SZUKAM

MŁODA dziewczyna 33 lata po szkole gastronomicznej z obsługą klienta. Podejmę się pracy przy obsłudze wesel i imprez okolicznościowych w weekendy. Jestem mobilna i mogę dojechać do 50 km od Garwolina. Tel: 606 520 767

PRACA
DAM

MĘŻCZYZNĘ do pomocy w gospodarstwie sadowniczym; z zamieszkaniem na miejscu; okolice Sobień-Jezior; więcej szczegółów telefonicznie Tel. 602 357 597.

PRACA OD ZARAZ poszukuję pracowników ogólnobudowlanych, doświadczonego tynkarza lub osobę do przyuczenia, stawka do ustalenia zależne od umiejętności. Tel. 731 868 462.

ZATRUDNIE samodzielnego pomocnika stolarza do montażu drzwi, schodów , mebli, tel. 500 066 605

ZATRUDNIĘ spawacza do spawania maszyn rolniczych MIG/MAG, Ryki, Niwa Babicka, tel. 600 394 348, 510 425 500, 606 735 075

POSZUKIWANA osoba na stanowisko sprzedawcy w sklepie z odzieżą, miejsce pracy Pilawa, 1-2 razy w tygodniu. Tel: 512 460 190

POSZUKUJĘ fryzjerki do salonu w Garwolinie. Tel: 576 968 490

POSZUKUJĘ barbera do salonu w Garwolinie. Tel: 576 968 490

ZATRUDNIĘ osoby na stanowiska:

SPAWACZ - ŚLUSARZ
OPERATOR MASZYN CNC

Firma zajmuje się produkcją konstrukcji stalowych.

Praca w Rykach. Tel. 660 425 587

ZATRUDNIĘ osobę do produkcji wędlin, obróbki mięsa. Tel: 604 362 193

PRACOWNIKA do chlewni macior na terenie gminy Górzno; wynagrodzenie powyżej 4.000 zł; możliwość przyuczenia; 40 godzin tygodniowo; pełna rejestracja; urlop wypoczynkowy; mile widziane osoby z okolic Garwolina lub Ryk; więcej informacji telefonicznie Tel. 601 072 810.

POMOCNIK STOLARZA zatrudnię do produkcji przy drewnie. Oszczywilk. Tel. 608 689 272.

ZATRUDNIĘ jako pomocnika do pracy w gospodarstwie rolnym. Bazanów Stary. Tel. 661 589 493.

PRACA! Zatrudnię mechanika samochodowego / pomocnik mechanika, praca od poniedziałku do piątku, tel. 694 780 710

ZATRUDNIĘ osobę do pracy w gospodarstwie rolnym przy krowach mlecznych, bez zakwaterowania. Stryj, gmina Kłoczew, tel. 501 484 957

ZATRUDNIMY w sklepie spożywczo-przemysłowym: umowa o pracę na pełen etat, zarobki brutto 3700-4700. Tel: 602 407 006

PRACA dla: spawacz migomatem z umiejętnością szlifowania; osoba do prac związanych z przyg. i malowaniem elementów metalowych; pomocnik do prac fiz. i porządkowych - może być do przyuczenia. Tel. 784 347 584

POSZUKUJĘ murarzy, cieśli praca przy domach jednorodzinnych, tel. 798 155 444

USŁUGI

ZŁOTA RĄCZKA Artur - bieżące naprawy domowe, małe i duże remonty, podłączanie urządzeń elektrycznych, gazowych i sanitarnych, poddasza, elewacje, glazura, terakota, instalacje elektryczne i hydrauliczne, malowanie agregatem, uprawnienia SEP. Tel. 501 038 391.

ZAPRASZAM do kontaktu jeśli planujesz odbiór techniczny mieszkania od dewelopera. Cena usługi zależna jest od wielkości mieszkania oraz zakresu usług. E-mail: dama.na.budowie@gmail.com

WYCINKA wysokich i niebezpiecznych drzew, prace wysokościowe, w posesjach i przy drogach, zwyżka 35/50 metrów, rębak, grabienie, zamiatanie liści, prace porządkowe, Tel. 787 168 260.

RĘBAKIEM spalinowym dojazd do klienta, Ryki, tel. 503 493 002

OFERUJEMY okna PCV, drzwi zewnętrzne, bramy garażowe, drzwi stalowe, rolety, plisy, moskitiery, parapety wew. i zew., najwyższa jakość w najniższej cenie. Garwolin, ul. Kościuszki 48B, tel: 513 307 104

WYCINKA drzew i krzewów itp. koszenie zieleni i nieużytków. Prace ogrodowo-podwórkowe. Drobne naprawy i remonty, tel. 500 463 989

TRANSPORTOWE, meble, agd, Dęblin, tel. 609 560 633

OFERUJE wszelkie naprawy i czynności jakie można wykonać w domu z należytą starannością i adekwatnie do potrzeb, tel. 603 255 701

OFERUJEMY usługi minikoparką wyposażoną w łyżki 30cm, 40cm, 60cm skarpową oraz wiertnicą z wiertłem 25cm. Tel: 514 479 472

KIEROWNIK budowy, inspektor nadzoru inwestorskiego, odbiór domów/mieszkań, legalizacja samowoli budowlanych, ekspertyzy techniczne, przeglądy okresowe budynków. Tel: 502 911 656

BRAMY garażowe i drzwi rozwierne dwuskrzydłowe, uchylne, ocieplone, nieocieplone, najniższe ceny. Garwolin Kościuszki 48B, e-mail: konrad1050@gmail.com, tel: 513 307 104

NAPRAWA elektroniki, tel. 512 689 203

eprasa.pl cf9f14afbb

Znamy mistrzów gminy Górzno

W hali sportowej w Górznie 9 lutego rozegrany został kolejny etap mistrzostw gminy w tenisie stołowym. Tym razem do walki o najwyższe miejsca stanęli przedstawiciele ze szkół podstawowych

KLASYFIKACJA KOŃCOWA DZIECI

DZIEWCZĘTA
1. Marta Błażejczyk
2. Michalina Błażejczyk
3. Emilia Zając

CHŁOPCY
1. Maciej Orowiecki
2. Mikołaj Skrzypek
3. Maksymilian Balas

KLASYFIKACJA KOŃCOWA MŁODZIEŻY

DZIEWCZĘTA
1. Aleksandra Płatek
2. Magdalena Chmielak
3. Alicja Żaczek

CHŁOPCY
1. Szymon Rusak
2. Tomasz Wójcik
3. Sebastian Lis

Wśród młodszych dziewcząt najlepsza okazała się Marta Błażejczyk. Drugie miejsce wywalczyła Michalina Błażejczyk, a trzecie Emilia Zając

Pamiątkowe zdjęcie uczestników rywalizacji

Maja Paziewska mistrzynią!

W ostatnich dniach odbyły się turnieje III Grand Prix Mazowsza żaków, skrzatów oraz kadetów w tenisie stołowym. Duży sukces odniosły: Maja Paziewska, Patrycja Gasek oraz Natalia Paziewska

W zawodach rozegranych w Chotomowie zawodniczka STS-u Rebel Gmina Łaskarzew wywalczyła pierwsze miejsce wśród żaczek. W rywalizacji wśród dziewcząt i chłopców pojawiło się aż 65 uczestników.

Nasza przedstawicielka okazała się najlepsza! Tenisistka rodem z Melanowa uzyskała awans na Grand Prix Polski. W nagrodę otrzymała voucher o wartości 200 zł na obóz sportowy ufundowany przez firmę TRIO - szkółka tenisa stołowego. W przedziale 5-8 zawody zakończyła Lena Włodarczyk z Helenowa.

Dziewczęta i chłopcy w kategorii skrzatów rywalizowali w tym samym miejscu. W sumie wystartowało 38 dzieci z 14 klubów z województwa mazowieckiego. Na najniższym stopniu podium uplasowała się Patrycja Gasek. Zawodniczka z Kacprówki dała się wyprzedzić tylko: Lenie Wiśniewskiej (Olimpijczyk Jeżewo) oraz drugiej w klasyfikacji końcowej Hannie Oberdzie (Sokół Serock).

35 dziewcząt walczyło w grupie kadetek. Duży sukces odniosła Natalia Paziewska. Zawodniczka STS-u Rebel Gmina Łaskarzew rodem z Melanowa zajęła drugie miejsce. Wygrała Anastasiia Murafa z KTS-u Nowy Dwór Mazowiecki. Na miejscach 9-12 zmagania ukończyła Maja Warowna.

mp

Maja Paziewska została mistrzynią w gronie żaczek

Walczyli o puchar wójta

Zmagania uczestników Mistrzostw Gminy Górzno o Puchar Wójta Gminy Górzno w tenisie stołowym trwały blisko cztery godziny

Mistrzostwa odbyły się w miejscowej hali sportowej.

-*Spotkaliśmy się po raz 21. Po blisko czterech godzinach gry wyłoniliśmy zwycięzców* -informują organizatorzy tenisowych zmagań w kategorii open.

Organizatorzy sportowego wydarzenia dziękują wszystkim uczestnikom za udział w turnieju.

-*Cieszymy się, że jak zwykle turniej przebiegł w sportowej i miłej atmosferze . Do zobaczenia za rok na kolejnym turnieju* -już teraz zapraszają do udziału.

Wśród pań mistrzynią została Agnieszka Talarek

KLASYFIKACJA KOŃCOWA

KATEGORIA KOBIET
1. Agnieszka Talarek
2. Martyna Lis
3. Aleksandra Walenda

KATEGORIA MĘŻCZYZN
1. Emil Wachnicki
2. Marek Dobrzyński
3. Janusz Zuchniak

W grupie mężczyzn najlepszy okazał się Emil Wachnicki

eprasa.pl cf

Promnik zaczął od wygranej

W pierwszym meczu kontrolnym Albert Siembora skompletował hat-tricka

Zespół z Łaskarzewa chce powalczyć o promocję do wyższej klasy rozgrywkowej

W miniony weekend podopieczni Rafała Głąbickiego zmierzyli się z Wilgą II Garwolin.
Przedstawiciele Klasy A wygrali 6:2. Hat-tricka skompletował Albert Siembora. Dwa trafienia dołożył Piotr Jarzyna, zaś jedno Jakub Bogucki.
-*Mieliśmy spore problemy kadrowe. Choroby i lekkie kontuzje spowodowały, że miałem do dyspozycji zaledwie 13 zawodników, włącznie ze mną* -mówi szkoleniowiec.
Ekipa wznowiła przygotowania 16 stycznia i spotyka się dwa razy w tygodniu.
W ekipie Promnika zabraknie trzech graczy. Zajęć nie wznowili: Rafał Świder, Dominik Cichecki oraz Bartłomiej Jasiński.
W najbliższą niedzielę o 13:00 zespół z Łaskarzewa zmierzy się z tym z Gończyc. Dojdzie do ciekawego starcia, w którym Promnik zagra z Promnikiem. Spotkanie odbędzie się na boisku ze sztuczną nawierzchnią u przedstawiciela Klasy A z grupy siedleckiej.

mp

Promnik Łaskarzew	6 (3)
Wilga II Garwolin	2 (0)

Bramki: Siembora x3, Jarzyna x2, Bogucki
Promnik: Pawelec - Janisiewicz (60' Głąbicki), Kaczyński, F. Korycki, Kondej, Grabowiec, Kozikowski, Siembora, Bogucki, Jarzyna (46' P. Szczypek), Kisiel

Gajownik: Mamy konkretny cel do zrealizowania

Gracze Orła rozpoczęli przygotowania do rundy wiosennej 24 stycznia. W drugiej części sezonu ekipę poprowadzi Jacek Gajownik, który zastąpił na stanowisku Andrzeja Kielaka

Przed nowym trenerem Orła trudne zadanie. Ma pomóc w utrzymaniu ekipy z Parysowa w Klasie A

33-latek posiada licencję UEFA B. Pochodzi z okolic Żelechowa, gdzie w miejscowym Sępie zaczynał swoją przygodę z piłką, najpierw w roli piłkarza drużyn młodzieżowych, a w późniejszym czasie zawodnika drużyny seniorów. Kolejne lata spędził jako zawodnik Wilgi Miastków oraz AON-u Rembertów, gdzie rolę zawodnika pierwszej drużyny łączył z pracą w rocznikach młodzieżowych oraz finalnie z drużyną seniorów.
W swoim CV posiada również prowadzenie zespołów juniorskich w takich klubach, jak Polonia Warszawa, czy Advit Wiązowna. Po powrocie w „nasze strony" ponownie związał się z Wilgą Miastków Kościelny, gdzie grał przez ostatnie pół roku.
Nowy szkoleniowiec pozostanie czynnym zawodnikiem. W razie potrzeby będzie mógł wspomóc zespół swoją obecnością na boisku.
Zespół trenuje na Orliku oraz w terenie. Graczy Orła można spotkać też na ulicach Parysowa, gdzie grupą pracują nad wytrzymałością i nad objętością tlenową.
-*Staramy się utrzymać skład z jesieni, a zarząd pracuje nad wzmocnieniami, ale za wcześnie mówić o szczegółach. Jestem jeszcze na etapie poznawania zespołu, więc o personaliach trudno mi mówić. Skupiamy się na pracy, bo mamy konkretny cel do zrealizowania - utrzymanie się w Klasie A* -mówi nam Gajownik.

PRZED ZESPOŁEM ORŁA PIĘĆ MECZÓW KONTROLNYCH

Już 19 lutego o 14:00 drużyna z Parysowa uda się do Karczewa na bój z Victoria Kałuszyn. W niedalekiej przyszłości podopieczni Gajownika zmierzą się też z Józefovią II Józefów, Wilgą Miastków Kościelny, Jutrzenką Cegłów oraz z Mazurem II Karczew.

Mateusz Połynka

Hutnik bez Sama Biro

Gracze z Huty Czechy rozpoczęli przygotowania 15 stycznia. Trenują dwa razy w tygodniu w hali oraz na boisku

W ostatnim czasie ekipa Kamila Szostaka rozegrała dwa spotkania kontrolne. W pierwszym uległa 1:5 Mazurowi Karczew, a jedyną bramkę dla naszych zdobył Arkadiusz Zalewski. W miniony weekend ekipa zmierzyła się z Józefovią II Józefów i przegrała 2:4.
-*Mieliśmy kilka roszad na pozycjach. Sprawdzaliśmy dwóch zawodników. Nie mogłem skorzystać z Łodzińskiego i Jelenia. Spotkanie z Józefovią zaczęliśmy dobrze, stwarzaliśmy sobie sytuacje, a skutkiem tego był gol. Później było trochę chaosu i rywale wyrównali po kontrze. Po przerwie za bardzo chcieliśmy grać ofensywnie i zostaliśmy pokarani* -mówi Kamil Szostak.
Szkoleniowiec w rundzie wiosennej nie będzie mógł korzystać z Sama Biro.
-*To był bardzo solidny zawodnik: szybki, silny, a przede wszystkim waleczny. Dużo wnosił do naszej gry. Niestety musiał wrócić do Stanów Zjednoczonych. Dla nas to duża strata, ale wierzę, że znajdziemy jego godnego następcę* -dodaje.
Najbliższy mecz kontrolny odbędzie się w sobotę. Rywalem Hutnika będzie Korona Góra Kalwaria. Spotkanie rozpocznie się o godzinie 11:00.

mp

Józefovia II Józefów	4 (1)
Hutnik Huta Czechy	2 (1)

Bramki: K. Szostak, zaw. testowany
Hutnik: P. Kardyka - zaw. testowany, Grudniak, Rękawek, Jonczak, B. Jeleń, zaw. testowany, Jedynak, Puchalski, Majsterek, K. Szostak. Ponadto grali: Ściborowski. Głąbicki, Zawadka, Belkiewicz

Baran trenerem Wisły

Zespół z Maciejowic ma nowego szkoleniowca. W walce o uchronienie się przed spadkiem Wisłę poprowadzi Damian Baran. 30-latek zastąpił na stanowisku Cezarego Krzyśpiaka

Damian Baran

Damian przed związaniem się z Wisłą grał w drużynach młodzieżowych Zrywu Sobolew, a następnie debiutował w seniorach. Od kilku lat gra w ekipie z Maciejowic oraz powadzi drużyny z roczników: 2009/2010 oraz 2011/2012. Mieszka w Domaszewie, czyli jakieś 7 kilometrów od Maciejowic.

ROZMOWA Z Damianem Baranem, nowym trenerem Wisły Maciejowice
Nie przyjmujemy tego do wiadomości
Spodziewałeś się oferty?
- Troszkę się spodziewałem, gdy dowiedziałem się, że Czarek już nie będzie dalej trenerem seniorów. Podchodziłem do tego na spokojnie.
Jesteś gotowy?
- Myślę, że jestem gotowy, poprzez wieloletnią pracę z drużynami młodzieżowymi, gdzie dojrzewałem do takiej funkcji. Również gram bardzo długo, trenowałem z wieloma różnymi trenerami, gdzie nabiera też się doświadczenia i podpatruje warsztat trenerski.
Zdajesz sobie sprawę, że przed Tobą trudne zadanie?
- Jestem tego świadomy. Sytuacja jest bardzo trudna. Wspólnie z zarządem, zawodnikami pracujemy nad tym, by poprawić atmosferę, która wygląda coraz lepiej. Nikt się nie podaję. Wręcz przeciwnie - mocniej zaciskamy zęby, żeby uratować sezon.
Chyba nikt nie wyobraża sobie Wisły w Klasie B?
- Nie przyjmujemy tego do wiadomości. Chcemy za wszelką cenę się utrzymać w Klasie A, a w przyszłości powalczyć o wyższe cele.
Jak będzie wyglądać okres przygotowawczy?
- Zaczęliśmy późno, bo dopiero w niedzielę wyszliśmy na pierwszy trening-sparing ze Zrywem Sobolew. Będziemy trenować dwa lub trzy razy w tygodniu, a w weekendy czekają nas gry kontrolne. W planach mamy spotkania z: Mazowszem Stężyca, Amurem Wilga. Chcemy solidnie przepracować okres przygotowawczy, by efekty były widoczne w spotkaniach o punkty.
Jakie będą zmiany kadrowe?
- Odszedł od nas Jakub Ziomek. Pozostali zawodnicy zadeklarowali się do dalszej współpracy. Jesteśmy w trakcie domykania kilku transferów do klubu, które podniosą morale oraz poziom sportowy drużyny.
Będziesz miał do dyspozycji Damiana Barana jako zawodnika?
- Jak najbardziej. Dalej jestem aktywnym zawodnikiem, więc na tyle, ile będę mógł, będę wspomagał drużynę z boiska.
Będzie trochę dziwnie, bo z wieloma zawodnikami jesteś na „Ty"...
- Gracze Wisły to moi koledzy w życiu prywatnym i żadna funkcja tego nie zmieni. Uzgodniliśmy, że na meczu i treningach zachowujemy relację trener-zawodnik. Chłopaki to respektują, są zadowoleni, więc nic innego nam nie pozostaje, jak tylko się cieszyć i współpracować.

mp

eprasa.pl cfo12.pl

Zdrowie z awansem. Zalewski idzie na stół!

Futsaliści Zdrowia Garwolin liczą się w walce o awans do II ligi. W rewanżowym spotkaniu wygrali 8:4 z TOHO Grodzisk Mazowiecki

Młodzi gracze Zdrowia Garwolin awansowali do grona czterech najlepszych zespołów w województwie. Teraz czekają na rywala, którym będzie lepszy z pary: Elite Futsal Team Ząbki - Bór Regut

-Pojechaliśmy na mecz pewni swoich umiejętności. Wiedzieliśmy że mamy trzy bramki w zapasie, ale też zdawaliśmy sobie sprawę, że to będzie bardzo ciężkie spotkanie, ponieważ trzy bramki w futsalu to niewiele. Rywal był mocno zaangażowany i skupiony, grali bardzo mądrze w defensywie i po jednej z kontr objęli prowadzenie. Po kilku minutach wyrównaliśmy -mówi Kacper Zalewski.

Do przerwy było 3:3.

-Przed drugą częścią powiedzieliśmy sobie kilka zdań i wyszliśmy na parkiet w bardziej defensywnym ustawieniu. Wiedzieliśmy, że mamy dobry wynik. Daliśmy pole naszym przeciwnikom. Skupiliśmy się na obronie. Rywal musiał atakować, co przyniosło możliwość wyprowadzanie kontr. Zrobiliśmy to, co do nas należało -dodaje.

Garwolinianie awansowali do półfinału.

-Cieszymy się, ale wiemy, że stać nas na więcej. Czekamy na kolejnego przeciwnika. Będzie nim ktoś z pary: Elite Futsal Team Ząbki - Bór Regut. W pierwszym starciu 4:3 wygrała ekipa z Ząbek i wydaje się, że zwycięzca grupy A będzie naszym najbliższym rywalem. Musimy poczekać na ostateczne rozstrzygnięcia -przyznaje kapitan.

Dla 22-latka to koniec sezonu.

Około 12 minuty drugiej połowy upadł na parkiet.

-Zostałem sfaulowany i nieszczęśliwie upadłem na prawy bark. Poczułem mocny ból. Wiedziałem, że coś jest nie tak. Zszedłem z boiska i zostałem opatrzony, a następnie udałem się do szpitala. Diagnoza potwierdziła przeczucia i czeka mnie operacja -kończy.

Mateusz Połynka

TOHO Grodzisk M.	4 (3)
Zdrowie Garwolin	8 (3)

Bramki: Kacper Kowalczyk x2, Bartosz Jeleń x2, Dominik Jarek x2, Kacper Zalewski, Szymon Kaczyński

Zdrowie Garwolin: Bartosz Jeleń, Kacper Zalewski, Kacper Kowalczyk, Szymon Kaczyński, Dominik Jarek, Maciej Lis, Jan Kaczyński

Aplikacja mobilna **egarwolin.pl** jest już dostępna! Google Play App Store

„Życiówki" w Warszawie

Warszawsko-Mazowiecki Związek Lekkiej Atletyki był organizatorem Ogólnopolskiego Halowego Mityngu Lekkoatletycznego

Kilka niezłych wyników uzyskali w nim, startujący z „marszu" młodzi lekkoatleci Wilgi Garwolin, z których większość ustanowiła nowe rekordy życiowe.

Pierwsze miejsce wywalczyła Aleksandra Borkowska, która w biegu na 1000 m w grupie U-20 zanotowała czas 3:08,47 s. Drugie miejsce w pchnięciu kulą (6 kg) zajął Wiktor Sikora. W najlepszej próbie uzyskał 13 m.

Ewelina Kucharska w pchnięciu kulą (4 kg) do lat 20 wywalczyła trzecie miejsce wynikiem 10,22 m.

Na najniższym stopniu podium uplasowała się Karolina Kałaska, która pokonała dystans 1000 m U-18 w czasie 2:29,34 s.

mp

POZOSTAŁE REZULTATY

Maja Przybysz - pchnięcie kulą (4 kg) U-20 - 9,34 m;
Małgorzata Debecka - pchnięcie kulą (3 kg) U-16 - 8,72 m;
Maria Całka - pchnięcie kulą (3 kg) - U-16 - 7,62 m;
Ewelina Kucharska - skok w dal U-20 - 4,78 m;
Julia Kusińska - skok w dal U-16 - 4,56 m;
Zofia Karczmarczyk - skok w dal U-16 - 4,36 m;
Agata Świesiulska - skok w dal U-16 - 4,27 m;
Wojciech Grzegrzółka - 2000 m - 6:14,55 s.

Aleksandra Borkowska wywalczyła pierwsze miejsce w biegu na 1000 m

Udany występ zawodników MKS-u Garwolin

Trzy dni trwał Międzynarodowy IX Bayjonn Polish Open Seniors w badmintonie, zorganizowany w Sopocie, w którym bardzo dobrze zaprezentowali się zawodnicy garwolińskiego MKS-u

Aż 237 zgłoszonych zawodniczek i zawodników z Polski, Ukrainy, Niemiec, Czech, Szwecji, Anglii, Grecji, Portugalii i Danii rywalizowało o podium, atrakcyjne medale i co najważniejsze punkty kwalifikacyjne do mistrzostw Europy.

Turniej był uznawany jako nieoficjalne Otwarte Mistrzostwa Polski.

ZŁOTE MEDALE ZDOBYLI:

- Krzysztof Walenda w parze z Magdaleną Kobą (KS Masovia Płock) w grze mieszanej kat. 45+
- Maria Brzeźnicka w parze z Markiem Szcześniewskim (Żyrardów) w grze mieszanej w kat.60+
- Jerzy Rybicki w parze Andrzejem Antosiewiczem (Warszawa) w grze deblowej w kat.70+

SREBRNE MEDALE ODEBRALI:

- Mariusz i Magdalena Nogalowie w grze mieszanej w kat. 30+

BRĄZOWE MEDALE W GRZE DEBLOWEJ ZDOBYLI

- Magdalena Nogal w parze z Karoliną Jelińską (WWL Badminton Club) w kat. 25+
- Mariusz Nogal w parze z Michałem Zachewiczem (Warszawa) w kat. 30+
- Maria Brzeźnicka w parze z Ewą Młynarską (Żyrardów) w kat. 45+

Tuż za podium uplasowała się Agnieszka Brojek w grach podwójnych w kat. 55+

fot. Facebook \ MKS Garwolin

Jak mówili uczestnicy, turniej stał na wysokim poziomie, a rywalizacja z zawodnikami z innych krajów dała dużo satysfakcji

eprasa.pl cf

TWÓJ Głos
GAZETA POWIATU GARWOLIŃSKIEGO
SPORT

Redaguje
Mateusz Połynka
e-mail: sport@twojglos.pl
511 199 671

Osiak gotowy do walki

Wielkimi krokami zbliża się gala Thunderstrike Fight League 26. Wydarzenie sportowe odbędzie się 25 lutego w Garwolinie

Jednym z bohaterów będzie Łukasz Osiak. Reprezentant Margi BJJ Garwolin i Boxing Team Borowie po raz drugi skrzyżuje rękawice z przedstawicielem Kaukazu - Baysangurem Akhmadovem.

-To starcie z olbrzymią dawką emocji. Kilka miesięcy temu w walce amatorskiej lepszy okazał się podopieczny znanego trenera Giermana Anfinogenova. Wówczas bezdyskusyjnie pokonał Łukasza Osiaka. Teraz panowie wchodzą do klatki po raz drugi, ale w zawodowym debiucie i na profesjonalnych zasadach. Nie będzie już miękkiej gry. W historii TFL nie ma zapisanych zbyt wielu pojedynków rewanżowych. Myślę, że faworytem tej potyczki będzie Czeczen. Łukasz z pewnością będzie mógł liczyć na wielkie wsparcie widowni -mówi nam **Jacek Sarna**, promotor TFL.

mp

Rozmowa z Łukaszem Osiakiem - jednym z bohaterów gali Thunderstrike Fight League 26

„Córeczka urodzi się w maju”

Łukasz, to już za kilka dni...
-Nie mogę się doczekać.

Przed Tobą duże wyzwanie?
-Wyzwanie spore. Trochę zmieniają się zasady. W zawodowym MMA zawalczymy trzy rundy po pięć minut. Do tego dojdą uderzenia łokciami, kolanami oraz dźwignie na stawy.

Dla Ciebie będzie to druga walka z Baysangurem Akhmadovem...
-Wiem, jak walczy mój przeciwnik, jakie ma dobre i słabe strony. Oglądałem jego walki i wiem na co go stać. Walczyliśmy już na wcześniejszej gali w formule semi-pro. Wówczas przegrałem na punkty. Czas na rewanż przed moją publicznością i na moich zasadach. Wierzę że teraz walka będzie wyglądała zupełnie inaczej.

Co robisz oprócz treningów?
-Pracuję w hali sportowej oraz kręgielni w Borowiu, a także w Młodzieżowym Ośrodku Wychowawczym w Borowiu, gdzie jestem wychowawcą, podobnie jak Łukasz Mikulski. Razem zaczęliśmy trenować BJJ i tak się już trzymamy razem. Niech tak zostanie. Do tego prowadzę klub bokserski Boxing Team Borowie. Amatorsko gram w kręgle.

No i jeszcze...
-Jestem prezesem OSP Borowie. Od 2004 roku jestem również strażakiem-ochotnikiem.

Sporty walki...
-Rozpocząłem w 2014 roku, zakładając razem z Pawłem Całką Boxing Team. W 2017 zaczęliśmy trenować BJJ, zaś od półtora roku szlifuję swoje umiejętności w MMA. Moim trenerem jest Jakub Piesiewicz, zaś sprawami boksu zajmuje się Marcin Wilczek.

-Czas na rewanż przed moją publicznością i na moich zasadach -mówi o pojedynku z Ahmadovem Osiak

Pojawi się stres?
-Z pewnością. Muszę zachować chłodną głowę. Wiem, że będzie bardzo głośno i ciężko będzie mi się skupić. Ale taka robota. Muszę sobie z tym poradzić.

Zapowiada się komplet publiczności...
-Oby tylko hala wytrzymała (śmiech - przyp. red.). Na to wydarzenie wybiera się ogrom ludzi. Część naszych znajomych idzie oglądać mnie i Łukasza. Miałem pewną pulę biletów do rozprowadzenia. Dawno już ich nie mam i nie ma dnia, by ktoś mnie nie zapytał o wejściówki.

Więc czekamy na następną sobotę...
-Cieszę się, że kolejna gala odbędzie się w Garwolinie. Pierwsza przebiła oczekiwania wszystkich, nawet organizatora. Cieszę się, że przed nami tak duże wydarzenie i razem z Jakubem Piesiewiczem oraz Łukaszem Mikulskim będziemy mogli wziąć w nim udział. Chylę czoła przed burmistrz miasta oraz przed starostą oraz wójtem. Cieszę się, że stawiają na sport.

A jak się nie uda?
-Myślę tylko o tym, żeby wykonać plan i zaprezentować się jak najlepiej. Jeżeli to zagra, będzie super.

Jakie masz marzenia sportowe?
-One właśnie się spełniają. O kolejnych pomyślimy po 25 lutym.

Jak wyglądają przygotowania?
-Trenuję w Mardze Garwolin oraz Boxing Team Borowie. Nie ma dnia bez treningu, a od jakiegoś czasu pojawiam się dwa razy dziennie na zajęciach. Trenuję również u Łukasza Bilskiego w Mardze Radom.

Czy na widowni będzie żona Ilona?
-Mam nadzieję, że tak.

I chyba ktoś jeszcze?
-Dokładnie. Nasze dziecko jest w drodze. Czekamy, bo już w maju nasze życie zmieni się nie do poznania.

Chłopczyk?
-Dziewczynka.

Wilga z wygraną w piątek i sobotę

Zespół Karola Zawadki zanotował dwa zwycięstwa. Gracze z Garwolina w piątek poradzili sobie z Milanem Milanówek, zaś dzień później z Powiślanką Lipsko

-To były niezłe spotkania w naszym wykonaniu. Przed nami podobny scenariusz na najbliższy weekend. Mamy czas, by testować zawodników na różnych pozycjach, zmieniać ustawienie, rotować składem. Jestem w okresie ciężkich treningów i ważne, by gracze mieli jak najwięcej możliwości wybiegania pełnych 90 minut. W tygodniu mieliśmy problemy z chorobami, ale wszystko się prostuje -mówi Karol Zawadka.

Szkoleniowiec w najbliższym czasie powinien mieć do dyspozycji trzech zawodników. To boczny pomocnik z Białorusi, napastnik z Brazylii oraz bramkarz, który pochodzi z Siedlec. Według naszych informacji ma na imię Jakub.

OPERACJA KACPRA

W najbliższych tygodniach z gry będzie wyłączony Kacper Zalewski, który we wtorek miał przejść operację barku i obojczyka. 22-latek doznał kontuzji w spotkaniu fazy play-off o awans do II ligi futsalu.

Przed garwolinianami kolejne dwa spotkania, które odbędą się na boisku ze sztuczną nawierzchnią w Miętnem. 17 lutego o godz. 19:00 Wilga zmierzy się z zespołem z V ligi - Podlasiem Sokołów Podlaski, zaś 18 lutego w samo południe rozpocznie bój ze Świdniczanką Świdnik, która jest liderem IV ligi lubelskiej i głównym faworytem do awansu do wyższej klasy rozgrywkowej.

MIAŁ PRZYJECHAĆ...

Awizowany wcześniej gracz z Kolumbii nie dotarł do Polski.

-Chciał pojawić się u nas, ale dopadły go problemy formalne -potwierdza szkoleniowiec.

mp

Milan Milanówek	4 (2)
Wilga Garwolin	5 (2)

Bramki: Trukhan x2, Jarek x2, Piesio
Wilga: Kielak - Gac, Grzegorczyk, Szulc, zaw. testowany, Wągrodzki, Piesio, Piętka, Pyra, Jarek, Trukhan. Ponadto grali: Mikulski, Masny

Powiślanka Lipsko	2 (1)
Wilga Garwolin	4 (2)

Bramki: zaw. testowany x2, Paszkowski, Alot
Wilga: Abhimanyu - Rudzki, Szczepek, Kaczyński, Alot, Domarecki, Kowalski, Wojtaś, Zalewski, Paszkowski, zaw. testowany x2

PLAN SPARINGÓW WILGI

LKS Promna	2:3
Tygrys Huta Mińska	1:1
Milan Milanówek	5:4
Powiślanka Lipsko	4:2
17.02., Podlasie Sokołów Podl.	
18.02., Świdniczanka Świdnik	
25.02., Huragan Międzyrzec P.	
04.03., Naprzód Skórzec	

epaska.pl cf9f14afbb