Nr 20 (851)
20 maja 2020 r., rok XXI
ISSN 1641-7038
nr indeksu 27805X
cena 3,20 zł (VAT 5%)
www.twojglos.pl

Jesteśmy na Facebooku
TWÓJ GŁOS - gazeta powiatu ryckiego

9 771641 703001 20

TWÓJ Głos

20 lat

GAZETA POWIATU RYCKIEGO

Rozpoczął się sezon na truskawki. Łubianka kosztuje nawet 36 zł

STR. 14

Kierowca scani usłyszał zarzuty w sprawie śmierci 18-latka

34-latek nie przyznał się do zarzucanego mu czynu i złożył wyjaśnienia przed prokuratorem. Trwa śledztwo w sprawie wypadku samochodowego w Nowym Zadybiu, w którym zginął młody mieszkaniec Kłoczewa STR. 4

W NUMERZE:

DĘBLIN
W wyniku zderzenia samochodów trzy osoby trafiły do szpitala STR. 6

RYKI
Zmarł Marcin Warowny. Miał 37 lat STR. 9

GM. RYKI
IPN zajął stanowisko wobec żołnierzy Batalionów Chłopskich czczonych w Nowej Dąbi STR. 11

KŁOCZEW
Krystyna Rygielska znów nie miała sobie równych. Nagroda dla najaktywniejszej czytelniczki powędrowała do mieszkanki Woli Zadybskiej STR. 13

NOWODWÓR
Mieszkańcy Jakubówki czekają na przywrócenie lini autobusowej STR. 14

STĘŻYCA
Wyspa Wisła wznawia działalność STR. 19

UŁĘŻ
Wspólnymi siłami przekazali 2,5 tys. maseczek STR. 20

REKLAMA

KAWA
tradycyjna&mrożona
LODY
CIASTO
PIWO
rzemieślnicze

KAWIARNIA „TWOJEGO GŁOSU"
RYKI, UL. SZKOLNA 1

MAŁOLETNI CHULIGANI ZDEWASTOWALI AUTOBUSY

Czterech chłopców w wieku 13 i 14 lat włamało się do pojazdów ryckiego PKS-u. Zdemolowali trzy autobusy i jednego busa. Ukradli też radio

STR. 4

Dachowanie na Żwirki i Wigury. Ucierpiała pasażerka

Kierowca mercedesa nie ustąpił pierwszeństwa przejazdu i doprowadził do zderzenia z mitsubishi

STR. 3

epiasa.pl cfe8799466

Co dalej ze zmianą granic Dęblin-Stężyca?

Wojewoda lubelski wydał negatywną opinię dotyczącą wniosku miasta Orląt o poszerzenie obszaru kosztem sąsiedniej gminy STR. 3

Nieudowodniona wina i zaognione stosunki sąsiedzkie

Konflikt pomiędzy użytkownikami Rodzinnych Ogrodów Działkowych „Ikar" w Dęblinie przybiera na sile. Czy strony dojdą do porozumienia? STR. 10

SONDA

Obowiązek noszenia maseczek ochronnych. Za czy przeciw?

Pani Daria z Ryk
Jest to uciążliwe, szczególnie podczas ruchu. Maseczka zsuwa się i to powoduje dyskomfort.

Nina Talar z Dęblina
Staram się unikać wychodzenia z domu i tym samym nakładania maseczki, bo mam problemy z oddychaniem. W moim stanie noszenie nie jest wskazane. Przeszłam kilka razy zapalenie płuc.

Pani Katarzyna z Dęblina
Noszenie maseczki mi nie przeszkadza. Czasem nasuwa się na oczy, ale można to wytrzymać.

Liczba tygodnia

219 książek

przeczytała w 2019 roku Krystyna Rygielska, najaktywniejsza czytelniczka w gminie Kłoczew

KAWIARNIA „TWÓJ GŁOS" ZAPRASZA

Od poniedziałku wznowiła działalność nasza redakcyjna kawiarnia przy ul. Szkolnej 1 w Rykach

Kawiarnia „Twój Głos" przy ul. Szkolnej 1 w Rykach

Przymusową przerwę wykorzystaliśmy m.in. na wykonanie aranżacji zewnętrznej kawiarni - przy oknach pojawiły się shuttersy oraz donice, w których rosną krzewy. Obecnie w naszej galerii można podziwiać wystawę pt. „Koniki". Prace wykonały dzieci z Pracowni Plastycznej Kwadratu Artystycznego.
Zapraszamy na kawę i herbatę oraz pyszne ciasto z Pracowni Tortów Artystycznych „Sweet".
W związku z trwającym stanem epidemii koronawirusa prosimy naszych gości o zachowanie szczególnej ostrożności i stosownie się do obowiązujących procedur.

PROMOCJA
Z tym numerem gazety kawa lub herbata za pół ceny

Orlęta już szybują w przestworzach

Z końcem kwietnia sześcioosobowa grupa podchorążych Lotniczej Akademii Wojskowej rozpoczęła naukę pilotowania samolotu M-346 Bielik

Druga w historii grupa podchorążych Lotniczej Akademii Wojskowej szkoli się na nowoczesnych maszynach

- *Ten nowoczesny samolot szkolenia zaawansowanego, będący na wyposażeniu 41 Bazy Lotnictwa Szkolnego, umożliwia wykonie szerokiego spektrum misji zadań lotniczych* - mówi por. Ewa Złotnicka, rzecznik 4. Skrzydła Lotnictwa Szkolnego.
W trakcie kilkumiesięcznego szkolenia praktycznego młodzi lotnicy szlifują kunszt pilotażu. -*Zaczynają od „prostych" elementów - lotów proceduralnych, a zakończą na skomplikowanych zadaniach, podczas których symuluje się użycie uzbrojenia* - tłumaczy por. Złotnicka. Podchorążowie poznają podstawy nowoczesnej taktyki. - *Ponadto uczą się działać w skomplikowanym środowisku bojowym, gdzie oprócz pilotowania samolotu, istotne jest również zarządzanie informacją* - dodaje rzecznik.

GODZINY NA SYMULATORACH

Szkolenie praktyczne zostało poprzedzone szkoleniem naziemnym, które rozpoczęli w połowie marca. Poznali specyfikę samolotu M-346 - jego możliwości, procedury wykonywania lotów, zasady komunikacji radiowej oraz charakterystykę meteorologiczną lotniska. Na nowoczesny system szkolenia składają się także symulatory. Dzięki nim przyszli piloci są przygotowywani do misji powietrznych czy walki. Szczególnie pomocnym jest symulator sytuacji awaryjnych. - *Pozwala on przećwiczyć przyszłym lotnikom zachowanie w sytuacjach nagłych* - mówi rzecznik.
Młodzi piloci zdobędą i utrwalą umiejętności pilotowania samolotu odrzutowego w lotach zarówno z widocznością, jak i według wskazań przyrządów. Praktyczne szkolenie grupy studentów wojskowych na Bielikach potrwa do końca listopada tego roku.

mk, (zdj. 4 SLSz)

WAŻNE TELEFONY

ALARMOWE

Policja	81 865 02 10
Straż	81 865 69 11

POGOTOWIA

Pogotowie ratunkowe	81 501 58 88
Posterunek energetyczny	81 865 25 40
Pogotowie gazowe	992

INSTYTUCJE I URZĘDY

Urząd Miejski w Rykach	81 865 71 10
Starostwo Powiatowe	81 865 74 50
Urząd Miasta w Dęblinie	81 883 00 01
Urząd Gminy w Stężycy	81 866 30 38 81 866 30 67
Urząd Gminy w Kłoczewie	25 754 31 99 25 754 31 40
Urząd Gminy w Nowodworze	81 866 10 18
Urząd Gminy w Ułężu	81 866 70 28
PUP w Rykach	81 865 33 46
PUP Filia w Dęblinie	81 883 02 26
Urząd Skarbowy	81 865 63 82 do 85
USC w Rykach	81 865 71 85, 865 23 95
USC w Dęblinie	81 883 06 29
Sąd rejonowy w Rykach:	
wydział karny	81 865 36 37
wydział cywilny	81 865 36 39
wydział rodzinny i nieletnich	81 865 36 40
wydział ksiąg wiecz.	81 865 36 38
Prokuratura rejonowa	81 865 60 41
ZUS	
dzwoniąc z telefonu stacjonarnego:	801 400 987
dzwoniąc z komórki lub zagranicy:	22 560 16 00
KRUS w Rykach	81 865 33 21
ARiMR w Rykach	81 865 64 69
SANEPID Ryki	81 865 16 37
Urząd Pocztowy Ryki	81 865 27 85
Urząd Pocztowy Dęblin	81 883 00 67, 883 00 68
PGKiM Ryki	81 865 15 39
MZGK Dęblin	81 883 01 03
MGCK w Rykach	81 865 16 16
MDK w Dęblinie	81 883 07 68
MGOSiR w Rykach	81 865 68 65
WTZ w Dęblinie	81 880 16 33
SASiP w Rykach	81 865 71 80
PCPR w Rykach	81 865 47 06
OPS w Rykach	81 865 71 70
OPS w Dęblinie	81 883 25 05, 883 02 16
OR-W w Rykach	81 473 60 20

DYŻURY APTEK

18 - 24 maja

DĘBLIN
ul. Okólna 10
tel. 81 8830221

RYKI
ul. Słowackiego 4
tel. 81 8652064

25 - 31 maja

DĘBLIN
ul. Stężycka 9
tel. 81 8833827

RYKI
ul. Wyczółkowskiego 6
tel. 81 8651960

TWÓJ Głos
GAZETA POWIATU RYCKIEGO

REDAGUJE ZESPÓŁ:
Michał Gawryołek - red. naczelny, sekretarz redakcji, tel. 505 049 181, e-mail: michal@twojglos.pl
Zbigniew Jończyk - z-ca red. naczelnego, tel. 505 049 182, e-mail: jon.tg@op.pl
Tomasz Mikusek - tel. 606 694 364, e-mail: tomasz@twojglos.pl
Marlena Kuna - tel. 519 147 553, e-mail: marlena@twojglos.pl
Magdalena Grzelak - tel. 724 512 220, e-mail: magda@twojglos.pl
Tomasz Kępka - tomaszkepka@twojglos.pl.
DZIAŁ SPORTU: Adam Faluszczak - tel. 500 055 681, e-mail: awf@twojglos.pl
DZIAŁ REKLAMY: Małgorzata Gral - tel. 500 055 689, e-mail: reklama@twojglos.pl
SEKRETARIAT: Urszula Stoń (redakcja w Rykach)
WSPÓŁPRACUJĄ: mł. asp. Katarzyna Szewczuk (kronika policyjna), **kpt Jarosław Lasek** (kronika strażacka), **Mariusz Nastalski** (sport),
SKŁAD I ŁAMANIE: Marek Kurdziałek, Michał Gawryołek
WYDAWCA: Firma Wydawnicza Michał Gawryołek, ul. Szkolna 1, 08-500 Ryki
DRUK: Drukarnia AGORA w Warszawie, nakład: 5500 egz.

REDAKCJA:
RYKI: ul. Szkolna 1, 08-500 Ryki, tel. 81 86 56 155, e-mail: redakcja@twojglos.pl
O/DĘBLIN: ul. PCK 4, 08-530 Dęblin, tel. 503 993 383, e-mail: deblin@twojglos.pl

REKLAMĘ ZAMÓWISZ:
Małgorzata Gral, tel. 500 055 689, e-mail: reklama@twojglos.pl oraz w biurze, tel. 81 86 56 155

ADRESY SKRZYNEK KONTAKTOWYCH:
RYKI: wejście do redakcji (ul. Szkolna 1); Sklep Delikatesy Centrum (ul. Słowackiego 15b)
DĘBLIN: wejście do redakcji (ul. PCK 4); kiosk na stacji PKP (ul. Dworcowa); kiosk „Andbell" (vis a vis urzędu miasta - ul. Niepodległości)
KŁOCZEW: Sklep GS Kłoczew (ul. Długa)
STĘŻYCA: „APRO" Sklep Spożywczo-Przemysłowy; Sklep Spożywczo-Przemysłowy Anna Celińska
UŁĘŻ: Sklep Spożywczo-Przemysłowy „Groszek"
NOWODWÓR: Sklep Spoż.-Przemysłowy Sz. Kałaska; Sklep Spożywczo-Przemysłowy „U Leszka"
GRABÓW SZLACHECKI: A&M Sklep Spożywczo-Przemysłowy s.c.

Redakcja zastrzega sobie prawo zmiany tytułów, skracania i redagowania nadesłanych tekstów, nie zwraca materiałów nie zamówionych, nie ponosi odpowiedzialności za treść ogłoszeń, nie publikuje listów anonimowych (autor może sobie zastrzec imię i nazwisko do wiad. red)

Jesteśmy na Facebooku
Twój Głos - gazeta powiatu ryckiego

adres strony internetowej:
www.twojglos.pl

eprasa.pl cle879946c

CO DALEJ ZE ZMIANĄ GRANIC DĘBLIN-STĘŻYCA?

Wojewoda lubelski wydał negatywną opinię dotyczącą wniosku miasta Orląt o poszerzenie obszaru kosztem sąsiedniej gminy

Gra toczy się o blisko 400 tys. zł wpływów do budżetu rocznie. To kwota, jaką Miejski Zakład Gospodarki Komunalnej będzie płacił po zakończonej modernizacji oczyszczalni ścieków. Od Rady Ministrów zależy czy pieniądze dalej będą trafiać do Stężycy, czy popłyną do Dęblina

Lech Sprawka wydał opinię 30 kwietnia. - *Wojewoda zaopiniował negatywnie proponowaną przez Radę Miasta Dęblin zmianę w sprawie włączenia ok. 22 hektarów z gminy Stężyca z obrębu Nadwiślanka i obrębu Stężyca i włączenia ich do miasta Dęblin* - informuje Joanna Szwedo z oddziału ds. mediów i komunikacji społecznej w Lubelskim Urzędzie Wojewódzkim. Treści samej opinii nie znamy. - *Z obowiązujących przepisów wynika, że opinie wojewody w sprawach z zakresu zmian w podziale terytorialnym nie podlegają rygorowi podania ich treści do publicznej wiadomości, jak również podawania ich do wiadomości w mediach* - dodaje pani rzecznik. Jak tłumaczy Szwedo, rozporządzenie Rady Ministrów nie nakłada na wojewodę obowiązku przekazywania swojej opinii zainteresowanym jednostkom samorządu terytorialnego, a tylko właściwemu ministrowi.

STĘŻYCA ZADOWOLONA

Wójt Zbigniew Chlaściak nie był zaskoczony wiadomością o negatywnej opinii Lecha Sprawki. - *Cieszymy się z tej decyzji i muszę przyznać, że liczyłem na taką opinię* - mówi wójt gminy Stężyca. - *Ocena wojewody jest racjonalna i słuszna. Nie wprowadza konfliktu między gminami, który powstał w momencie rozpoczęcia przez Dęblin procedury zmiany granic* - dodaje. Zbigniew Chlaściak liczy również na pozytywny finał dla jego samorządu w Ministerstwie Spraw Wewnętrznych i Administracji. - *Jeśli MSWiA przychyli się do zmiany granic będzie to, delikatnie mówiąc mocno niesprawiedliwe* - kwituje.

DĘBLIN DALEJ WALCZY

W poniedziałek rada miasta podjęła uchwałę, w której wyraża sprzeciw wobec opinii wojewody. - *W mojej ocenie opinia Lecha Sprawki nie była kompletna, dlatego ta uchwała musiała zostać podjęta wraz z wyjaśnieniem i doprecyzowaniem niektórych spraw* - mówi burmistrz Beata Siedlecka. - *Wydawać się może, że najważniejszym argumentem wojewody było to, że Stężyca może stracić wpływy z podatków* - dodaje. Burmistrz podkreśla, że po zmianie granic oczyszczalnia, która jest własnością Dęblina, znalazłaby się w końcu na terenie miasta. - *Rzadko się zdarza, aby gmina występowała o przyłączenie własnych gruntów, ale musimy w końcu to uporządkować* - tłumaczy. Uchwała ma zostać wysłana do wojewody oraz Ministra Spraw Wewnętrznych i Administracji.

FINANSOWO UZASADNIONE

Sprawa włączenia w granice administracyjne Dęblina części obszaru gminy Stężyca sięga 2016 roku. I to nie tylko wśród sołectw Nadwiślanka i Stężyca, ale całej społeczności gminy. Samorząd Dęblina chce „przejąć" od sąsiada 22 hektary. Znajduje się na nich dęblińska oczyszczalnia ścieków. Chodzi również o grunty do niej przyległe przy ulicy Mickiewicza i prawosławny cmentarz.

Wszystko rozbija się o pieniądze. Niemałe, bo mimo, że oczyszczalnia leży na działce należącej do miasta (Dęblin kupił ją od Stężycy za 700 tys. zł), to nadal znajduje się w granicach administracyjnych sąsiedniej gminy. Z oczyszczalni korzysta również część mieszkańców gminy Stężyca. Tamtejszy samorząd rocznie inkasuje od Dęblina blisko 200 tys. zł w ramach podatku za obiekty i tereny związane z oczyszczalnią. Niebawem ta kwota może wzrosnąć do 400 tys. zł.

Obecnie trwa modernizacja oczyszczalni za 34 mln zł. Po zakończeniu przebudowy jej wartość pójdzie w górę, a tym samym wysokość podatku. Jak przekonują urzędnicy, w interesie miasta jest zmiana granicy administracyjnej. - *Ze względów ekonomicznych musimy uporządkować tę sytuację* - przekonuje burmistrz Dęblina. - *Lepiej, żeby te pieniądze zostawały w naszym mieście, ponieważ dzięki temu przeprowadzimy więcej inwestycji* - dodaje. Jak przekonuje, przez wiele lat miasto nie rozwiązało tego problemu i teraz przyszedł czas, aby się z nim zmierzyć.

DECYZJĘ PODEJMUJE RADA MINISTRÓW

Z ostatnich wyliczeń dokonanych przez resort Spraw Wewnętrznych i Administracji wynika, że w latach 2007-2017 do ministerstwa wpłynęło 217 wniosków dotyczących zmian granic gmin i miast. Rada Ministrów podjęła decyzje o dokonaniu 133 zmian w zakresie tych granic. Według przepisów, aby przystąpić do zmiany administracyjnej granic, rada miasta musi podjąć stosowną uchwałę. Następnie zmiana musi zostać skonsultowana z mieszkańcami. Kolejnym etapem jest stworzenie odpowiedniego wniosku. Ten powinien zawierać uzasadnienie wraz z niezbędnymi mapami, dokumentami i informacjami potwierdzającymi zasadność. Samorząd musi go przesłać do Ministerstwa Spraw Wewnętrznych i Administracji za pośrednictwem wojewody, który również wydaje swoją opinię w tej sprawie. Ostateczną decyzję podejmuje Rada Ministrów po zapoznaniu się ze wszystkimi dokumentami.

TAK PRZEBIEGAŁY KONSULTACJE

Dębliński samorząd zakończył w styczniu konsultacje. Do głosowania było uprawnionych 12,9 tys. mieszkańców. Wzięło w nim udział 2.470 osób (19,21%). Większość opowiedziała się za interesem miasta - 2.448 osób (99,11%). Przeciwnych było 4, a od wypowiedzi wstrzymało się 3 osoby. Z kolei głosy nieważne stwierdzono w 14 ankietach. Stężyca podsumowała wynik konsultacji na terenie swojej gminy w lutym. Przeciwko zmianie granic opowiedziało się 2.345 osób (99,4 proc. głosujących). Do głosowania uprawnionych było 4.274 obywateli. Frekwencja na poziomie 55,3 proc. pokazała, że ludzie nie chcą, aby ziemie przeszły w granice Dęblina.

Tomasz Mikusek

Dachowanie na Żwirki i Wigury. Ucierpiała pasażerka

Kierowca mercedesa nie ustąpił pierwszeństwa przejazdu i doprowadził do zderzenia z mitsubishi. W wyniku uderzenia mitsubishi dachowało. Sprawca zdarzenia nie posiadał uprawnień do prowadzenia pojazdów

Jadący drogą podporządkowaną mercedes uderzył w bok jadącego mitsubishi colta. Uderzenie było na tyle silne, że mitsubishi dachowało

Kierowca mercedesa nie ustąpił pierwszeństwa przejazdu i doprowadził do zderzenia z mitsubishi

Do zdarzenia doszło w niedzielę około godziny 19:00 na jednym ze skrzyżowań na osiedlu Wiślana-Żwica w Dęblinie. Według wstępnych ustaleń, jadący drogą podporządkowaną mercedes uderzył w bok jadącego mitsubishi colta. Uderzenie było na tyle silne, że mitsubishi dachowało. Kierowcy obu pojazdów byli trzeźwi i nie doznali obrażeń. Natomiast pasażerka mitsubishi z obrażeniami ciała została przetransportowana do szpitala.

- *W trakcie czynności okazało się, że 41-latek, który kierował mercedesem nie posiadał wymaganych uprawnień* - mówi asp. Radosław Żmuda, oficer prasowy ryckiej policji.

Mieszkańcy osiedla przyznają, że na zmodernizowanych uliczkach samochody jeżdżą szybko i na pamięć, nie zawsze stosując się do znaków drogowych.

- *Apelujemy o ostrożną, odpowiedzialną jazdę oraz o respektowanie przepisów ruchu drogowego* - prosi policja.

Internauci komentują

@Ewelina

Młodzi ludzie rozpędzają się na tych uliczkach i nie zwalniają na skrzyżowaniach... Często właśnie na tym odcinku drogi „młodzi kierowcy" pędzą nie zwracając uwagi, że dzieci jeżdżą rowerkami i że to jest osiedle... A już w porze nocnej to nagminnie jeżdżą tam z dużą prędkością...

@Asia

Całe szczęście że wjechała tam straż, bo parking przeznaczony dla mieszkańców często jest zastawiony dużymi busami, które bardzo wystają na jezdnię...

@Daniel

Kolizja przy 20 km na godzinę nie powinna kończyć się dachowaniem - a przy wjeździe na osiedle stoi znak D-40 i taka prędkość obowiązuje.... Więc grubo ktoś przesadził...

mk

eprasa.pl cfed 39400

KOSZ ŻYCZEŃ

DLA
Asi Czajki
z Ryk

Wszystko co było Twoim marzeniem, niech jest i będzie w przyszłości. Niech nie uleci z cichym westchnieniem lecz niech się spełni w całości. Z okazji imienin zdrowia, pomyślności, dużo uśmiechu i błogosławieństwa Bożego, składają rodzice.

DLA
Józefa Gruli
Do setki jeszcze trzydziestu brakuje, więc niech się jubilat nic nie przejmuje. Młodo wygląda, młodo się czuje, jak młodzieniaszek chętnie żartuje. Nie trać humoru, ani zapału wchodząc do życia nowego rozdziału. Żyj z całych sił, radośnie i zdrowo, a świat będziesz widział zawsze na różowo. Najlepsze życzenia z okazji urodzin od Sylwii, Irka z Olą i Bartkiem oraz od Justyny z Markiem, Szymonem i Julianem.

DLA
Marianny Białeckiej
z Zalesia

Dużo zdrowia, bo najważniejsze i zawsze go potrzeba. Wiary, bo pozwala przetrwać trudne chwile. Nadziei, bo wtedy niemożliwe staje się możliwe. Szczęścia, spełnienia najskrytszych marzeń oraz Błogosławieństwa Bożego i opieki Matki Bożej na każdy dzień życia z okazji 92. urodzin składają dzieci, wnuki i prawnuki.

DLA
Sławiny i Tadeusza Kamińskich
z Ryk

Z okazji 40. rocznicy ślubu życzenia wszystkiego najlepszego: niech każdy dzień dostarcza radości i uśmiech zawsze w sercach gości, niechaj problemy Was omijają, a wszyscy bardzo Was kochają. Bo jak nikt inny na świecie, Wy na to zasługujecie! Gosia, Sławek i Mateusz.

NIELETNI ZDEWASTOWALI AUTOBUSY

Czterech chłopców w wieku 13 i 14 lat włamało się do pojazdów ryckiego PKS-u. Zdemolowali autobusy i ukradli radio

We wtorek firma sprzątająca zajęła się porządkowaniem autobusów. - Nie spotkaliśmy się z jeszcze takim aktem wandalizmu - mówi szef firmy Fresh Service

Jak dowiedział się „Twój Głos", do włamania doszło 29 kwietnia około godz. 12. Młodzi ludzie mieli przyjechać na parking ryckiego przewoźnika na hulajnogach. Jednak nie tylko rekreacja była im w głowie. Jak nieoficjalnie się dowiedzieliśmy, do godz. 17 chłopcy demolowali pojazdy. Policję poinformowano dopiero po weekendzie majowym, kiedy odkryto zniszczenia. - *Uszkodzeniu uległy trzy autobusy oraz jeden bus* - informuje asp. Radosław Żmuda, oficer prasowy ryckiej policji. - *Wandale poczuli się bardzo swobodnie. Wnętrza wszystkich pojazdów, do których się włamali zostały zniszczone. Zbili obudowy zegarów pomiarowych, uszkodzili tachografy i elementy wyposażenia, które porozrzucali wokół* - dodaje policjant.

W środku pojazdów rozpylili proszek z gaśnic, który zanieczyścił podłogi, siedzenia i szyby. Młodzi sprawcy ukradli radio oraz młoteczki bezpieczeństwa do wybijania szyb używane w przypadku zagrożenia. - *Przedstawiciel Przedsiębiorstwa Komunikacji Samochodowej w Rykach oszacował straty na około 10 tys. zł* - oznajmia asp. Żmuda.

We wtorek (19 maja) firma sprzątająca zajęła się porządkowaniem autobusów. - *Nie spotkaliśmy się z jeszcze takim aktem wandalizmu* - mówi szef firmy. - *Najtrudniej sprzątnąć proszek z gaśnic. Wszędzie jest pełno szkła* - dodaje.

Kierowca PKS-u, który chce zachować anonimowość powiedział nam, że jeden z autobusów ma tak zniszczony układ elektryczny, że prawdopodobnie nie uda się go naprawić.

Działania policjantów doprowadziły do ustalenia nieletnich sprawców dewastacji mienia oraz kradzieży z włamaniem. Okazali się nimi czterej mieszkańcy Ryk w wieku 13 i 14 lat. Nieletni przyznali się do zarzucanych im czynów. Ich sprawą zajmie się Sąd Rejonowy w Rykach Wydział Rodzinny i Nieletnich.

tm

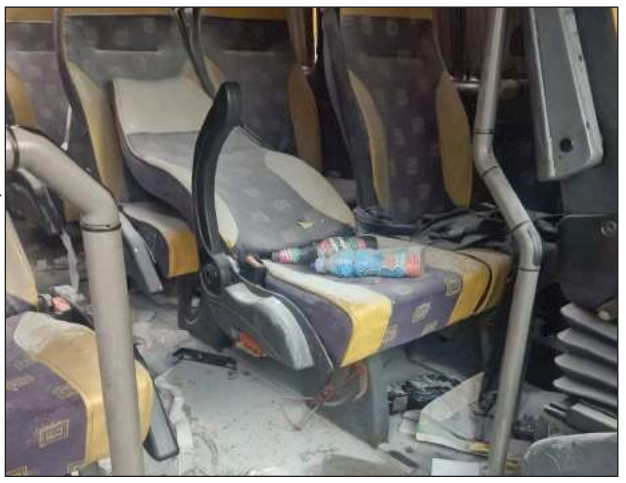

Fot. Policja

W środku pojazdów włamywacze rozpylili proszek z gaśnic

Internauci komentują

@Robert

Bezstresowe wychowanie. Wina szkoły, PKSu, pana Żula Zenka spod Biedronki. No przecież nie rodziców.

@Dominika

Tutaj są niestety przewidziane skutki pandemii, cześć ludzi nie może już wytrzymać psychicznie. Myślę, że warto pomyśleć o pomocy psychologicznej dla tych chłopców.

@Wojciech

Nie było pandemii i też dewastowali. Takim typkom tylko guma i ciasne drzwi. Kiedyś była większa nieuchronność kary jak można było wyrwać gumą od milicjanta to się człowiek 2 razy zastanowił czy psocić. A teraz za graffiti w tunelu PKP gnojek dostaje 300 zł kary, gdzie odmalowanie tunelu kosztuje kilka tysięcy.

@Przemek

To nie skutki żadnej pandemii, ale gów***ego wychowania.

Będą szczepić lisy

POWIAT Od 20 maja do 7 czerwca potrwa na Lubelszczyźnie akcja szczepienia lisów przeciwko wściekliźnie. Szczepionka będzie zrzucana z samolotu w ilości 20-30 dawek na kilometr kwadratowy. Zrzuty obejmą kompleksy leśne, pola, łąki z pominięciem terenów zabudowanych. Dawka szczepionki ma kształt kwadratu o wymiarach 30x30 mm koloru brunatnego o intensywnym zapachu rybnym. Szczepionki nie wolno dotykać. Osoba, która będzie miała z nią kontakt powinna jak najszybciej zgłosić się do lekarza. W czasie akcji psy należy trzymać na uwięzi, a koty w zamknięciu. Każdy kontakt zwierząt domowych ze szczepionką należy zgłosić do weterynarza. Nie zaleca się organizacji polowań zbiorowych na terenach objętych szczepieniem w okresie 14 dni od daty wyłożenia szczepionki. Termin akcji może ulec zmianie ze względu na niekorzystne warunki atmosferyczne lub pandemię COVID-19.

mk

Pani Dyrektor
Marioli Biały

wyrazy współczucia i żalu
z powodu śmierci

Taty

składają

Zarząd i Pracownicy
AMW TBS „KWATERA" Sp. z o.o.

Kierowca scanii usłyszał zarzuty w sprawie śmierci 18-latka

34-latek nie przyznał się do zarzucanego mu czynu i złożył wyjaśnienia przed prokuratorem

Trwa śledztwo w sprawie wypadku samochodowego w Nowym Zadybiu. W jego wyniku zginął 18-latek z Kłoczewa. 2 września 2019 roku na łuku drogi osobowy saab, którym podróżowało czworo uczniów szkoły średniej, zderzył się z ciężarówką.

W piątek (15 maja) kierowca scani został wezwany do prokuratury w charakterze podejrzanego. - *Mężczyźnie został postawiony zarzut spowodowania wypadku ze skutkiem śmiertelnym* - mówi Paweł Jarzyna, z-ca prokuratora rejonowego w Rykach. 34-latek, mieszkaniec gminy Sobolew, nie przyznał się do zarzucanego mu czynu i złożył wyjaśnienia. - *Nie poczuwa się do winy. W trakcie przesłuchania wyjaśnił, że jechał prawidłowo* - mówi prokurator Jarzyna.

Śledztwo rozpoczęło się w dniu wypadku. Prze długi czas nie można było jednoznacznie wskazać, jak doszło to tragicznego w skutkach zdarzenia. Oprócz zeznań świadków potrzebna była opinia biegłych z zakresu ruchu drogowego oraz mechaniki pojazdowej. - *O postawieniu zarzutów zdecydowały ślady na nawierzchni drogi oraz pojazdach więc opierają się na dowodach materialnych, a nie relacjach kierujących pojazdami czy poszlakach* - zaznacza prokurator. Obecnie trwają czynności w kierunku zakończenia śledztwa. Następnie sprawa zostanie skierowana na wokandę. Jeśli sąd podzieli zarzuty, mężczyźnie może grozić od 6 miesięcy do 8 lat pozbawienia wolności.

CZARNY PONIEDZIAŁEK

Przypomnijmy. W feralny poniedziałek 2 września saab, którym podróżowały cztery młode osoby jechał w kierunku Kłoczewa. Krystian wracał z przyjaciółmi po rozpoczęciu roku szkolnego. Uczył się w Żelechowie. - *Na łuku drogi kierowca nie opanował pojazdu i uderzył czołowo w nadjeżdżającą scanię* - informował zaraz po wypadku podinsp. Robert Wąsik, rzecznik ryckiej policji. Na miejscu zginął 18-letni mieszkaniec Kłoczewa. Mimo reanimacji nie udało się go uratować. W ciężkim stanie do szpitala trafiła jego rówieśniczka, mieszkanka Gęsiej Wólki (gm. Kłoczew). Nastolatkę zabrał śmigłowiec Lotniczego Pogotowia Ratunkowego. Oboje podróżowali na tylnym siedzeniu. Kierowca pojazdu oraz druga z pasażerek zostali przewiezieni karetką do szpitala.

Prokurator Paweł Jarzyna dla dobra śledztwa nie zdradza szczegółów postępowania.

Tomasz Mikusek

sprawdzi.pl cfeet.sanok

Ryki
ul. Warszawska 5

Godziny otwarcia:
pon. - sob. 6^{30} - 21^{30}
niedz. handlowa 9^{00} - 20^{00}

stokrotka

HIT RADIOWY i TV

Łopatka wieprzowa idealna na obiad
1 kg

9,99

TYLKO W SOBOTĘ 23 MAJA

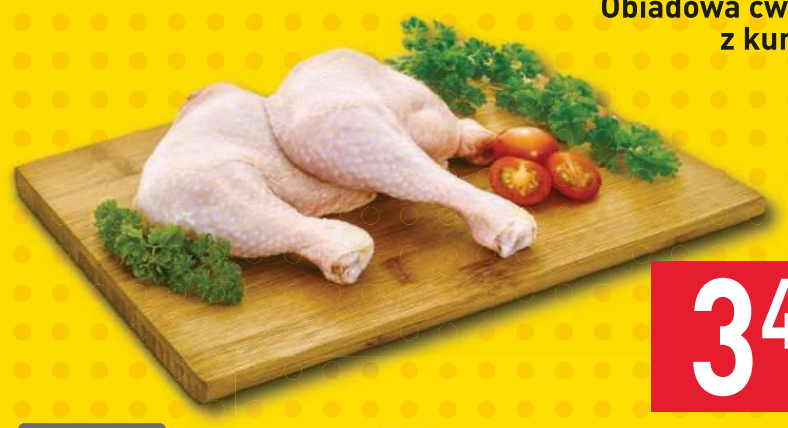

Obiadowa ćwiartka z kurczaka
1 kg

3,49

JESTEM z POLSKI

Ogórki szklarniowe krótkie
1 kg

2,99

tylko w dniach 21-23.05

HIT RADIOWY i TV

Ptasie Mleczko
380 g; Wedel; wszystkie rodzaje; 23,66 zł/kg

8,99

Olej roślinny Oleo
900 ml; Kruszwica; 4,44 zł/l

3,99

HIT RADIOWY i TV

Kostka do pieczenia Kasia
250 g; 5,96 zł/kg
(przy zakupie 2 szt.)
Przy zakupie 1 szt. – 2,29 zł

-34%
kup 2 za 2,98 zł
1,49 /szt.
przy zakupie 2 szt.

HIT RADIOWY i TV

Proszek do prania Persil
2,9 kg; 45 prań; wszystkie rodzaje; 6,90 zł/kg
Kapsułki piorące Persil
30 szt.; wszystkie rodzaje; 0,67 zł/szt.
Żel do prania Persil
2 l; 40 prań; wszystkie rodzaje; 10,00 zł/l

19,99

TYLKO W PONIEDZIAŁEK 25 MAJA

HIT RADIOWY i TV

Sok Tymbark
1 l; pomarańcza, multiwitamina; butelka, karton
Przy zakupie 1 szt. – 4,19 zł

-33%
kup 2 za 5,58 zł
2,79 /szt.
przy zakupie 2 szt.

Oferta obowiązuje od 21 do 27.05.2020 r.

eprasa.pl cfe879946c

TERYTORIALSI NA PIERWSZEJ LINII FRONTU W WALCE Z KORONAWIRUSEM

Patryk Kalisz, Bartosz Kasperski, Bartłomiej Potocki i Krzysztof Kędziora to żołnierze Wojsk Obrony Terytorialnej z Dęblina. Codziennie pomagają 6. Szpitalowi Wojskowemu

Teresa Osial z Dęblina przed wejściem do szpitala przeszła rutynowe badania temperatury. Żołnierze przeprowadzili również obowiązkową ankietę

Żołnierze 22. batalionu lekkiej piechoty w Dęblinie pomagają lecznicy od 22 kwietnia. Ich działania, zgodnie z porozumieniem, potrwają do końca maja. - *Współpraca rozpoczęła się z inicjatywy dowódcy 22 batalionu lekkiej piechoty - ppłk. Stanisława Guźmięgi, który zdając sobie sprawę, że pomocy szpitalom należy udzielić w pierwszej kolejności kontaktował się z dyrekcją szpitala zapewniając o naszej gotowości do współpracy. Wkrótce okazało się, że potrzebne jest wsparcie dla personelu medycznego* - mówi ppor. Izabela Żołnowska. Batalion oddelegował do pomocy czterech żołnierzy. Ich zadaniem jest ochrona personelu medycznego. W jaki sposób? - *Nasi żołnierze nie dopuszczają osób z zewnątrz do pomieszczeń przeznaczonych wyłącznie dla personelu medycznego* - informuje ppor. Żołnowska.

MIERZĄ TEMPERATURĘ, PRZEPROWADZAJĄ ANKIETĘ

Udaliśmy się na teren dęblińskiej lecznicy. Terytorialsi pracują w dwóch wojskowych namiotach usytuowanych przed Izbą Przyjęć. - *Jesteśmy tu codziennie od 6:30 do 19* - mówi Patryk Kalisz. Panowie wyposażeni są we wszelkie konieczne środki ochrony. -*Mamy na sobie kombinezony, rękawiczki, maseczkę oraz gogle, bądź przyłbice ochronne* - dodaje Bartosz Kasperski.

Osoby zgłaszające się do szpitala najpierw rozmawiają z żołnierzami, którzy robią ankietę tzw. wstępnej kwalifikacji. - *Zapisujemy dane osobowe. Pytamy o to, czy pacjent miał kontakt z osobą, u której potwierdzono zakażenie koronawirusem lub czy przebywał w rejonach zagrożonych zakażeniem. Dokonujemy także pomiarów temperatury, opisujemy objawy* - wymienia Bartłomiej Potocki. Dopiero gdy stwierdzą, że wszystko jest w porządku, osoba może wejść do budynku.

Jeśli pacjent bez skierowania zgłaszający się do przychodni nie ma objawów zarażenia, proszony jest o kontakt telefoniczny z rejestracją. Jeśli natomiast okaże się, że może być zarażony, kierowany jest na izolację do drugiego namiotu. - *W takim przypadku niezwłocznie informujemy Izbę Przyjęć* - mówi Patryk Kalisz. Wtedy do akcji wkracza personel szpitala, który jest przygotowany do przyjęcia takiego pacjenta i przeprowadzenia niezbędnych badań. Żołnierze „przyjmują" również karetki. -*Mierzymy temperaturę pacjentom przywożonym w karetkach i również wypełniamy ankietę wstępnej kwalifikacji* - mówi Bartosz.

PRZESZLI ODPOWIEDNIE SZKOLENIA

Zanim Terytorialsi zostali oddelegowani do pełnienia zadań na terenie szpitala przeszli szkolenie certyfikowane przez dowódcę Wojsk Obrony Terytorialnej gen. Wiesława Kukułę. - *Każdy z nich posiada taki certyfikat. Ponadto przed objęciem swoich obowiązków udzielono im instruktażu w szpitalu* - mówi ppor. Izabela Żołnowska. Przełożony żołnierzy kontroluje ich działania, jest informowany o wszystkich ważnych wydarzeniach oraz dba o ich bezpieczeństwo. - *Dyspozycyjność naszych żołnierzy zależy przede wszystkim od zdrowia, dlatego ich bezpieczeństwo jest dla nas najważniejsze* - dodaje ppor. Żołnowska.

Pomoc szpitalowi to nie jedyne działania, jakie w ostatnim czasie podjęli Terytorialsi w walce z koronawirusem. - *Działamy zarówno operacyjnie, jak i logistycznie* - mówi ppor. Żołnowska. Żołnierze uczestniczą w działaniach związanych z rozładunkiem i dystrybucją żywności dla osób potrzebujących w ramach współpracy z ośrodkami pomocy społecznej. - *Ponadto współpracujemy z policją w zabezpieczeniu porządków w szpitalach. Nasz batalion rozdysponował namioty do pomocy placówkom medycznym oraz sprzęt oświetleniowy. Nasi żołnierze regularnie biorą udział w akcji oddawania krwi. Po odpowiednim przeszkoleniu biorą udział także w pobieraniu wymazów pod kierunkiem lubelskiego Sanepidu* - dodaje pani ppor.

Żołnierze „przyjmują" również karetki. Mierzą temperaturę pacjentom przywożonym w karetkach i wypełniają ankietę wstępnej kwalifikacji

LICZY SIĘ WSPÓŁPRACA

Wojska Obrony Terytorialnej działają w całym kraju, wspierając działania innych brygad. Obecnie żołnierze z Dęblina pomagają 13 śląskiej brygadzie obrony terytorialnej. Wcześniej wspierali 16. dolnośląską brygadę obrony terytorialnej.

-*Jesteśmy zawsze gotowi i zawsze blisko. Staramy się działać zgodnie z naszym credo „Jestem pomocnym ramieniem i tarczą dla mojej społeczności"* - zapewnia ppor. Izabela Żołnowska. Do powierzonych zadań żołnierze WOT podchodzą zawsze z odpowiedzialnością i uprzejmością względem mieszkańców. Oni odpłacają tym samym. -*Do tej pory spotykaliśmy się tylko z pozytywnymi reakcjami ze strony społeczeństwa. Mieszkańcy zazwyczaj okazują nam wdzięczność i są wobec nas uprzejmi. Wiedzą, że o każdej porze dnia i nocy jesteśmy do ich dyspozycji, o czym regularnie przypominamy pozostając z nimi w stałym kontakcie i realizując wyznaczone nam zadania* - dodaje nasza rozmówczyni.

Terytorialsi wiedzą, że tylko współpraca ze społeczeństwem może przynieść oczekiwane efekty. - *Współpracując możemy więcej i mamy nadzieję, że razem uda nam się przetrwać ten pełen wyzwań czas* - kończy ppor. Izabela Żołnowska.

Marlena Kuna

Czołówka na Spacerowej

W wyniku zderzenia trzy osoby trafiły do szpitala. Strażacy musieli użyć specjalistycznego sprzętu, aby dostać się do jednego z rannych pasażerów

Jadące od strony osiedla Lotnisko mitsubishi na łuku drogi zjechało na przeciwległy pas i zderzyło się z jadącym z przeciwka audi

Do groźnego wypadku drogowego doszło we wtorek (12 maja) ok. godziny 18. na ulicy Spacerowej w Dęblinie. Świadkowie zdarzenia mówili o ogromnym huku, który usłyszeli. Z ich relacji wynika, że jadące od strony osiedla Lotnisko mitsubishi na łuku drogi zjechało na przeciwległy pas i zderzyło się z jadącym z przeciwka audi.

Przebieg zdarzeń potwierdza policja. - *Ze wstępnych ustaleń wynika, że 20-latek kierujący samochodem osobowym mitsubishi, na łuku drogi stracił panowanie nad pojazdem, zjechał na przeciwległy pas ruchu doprowadzając do czołowego zderzenia z prawidłowo jadącym samochodem marki audi* - informuje asp. Radosław Żmuda, rzecznik ryckiej policji.

Na miejsce wezwano trzy karetki pogotowia, kilka zastępów straży pożarnej. Ruchem na drodze powiatowej kierowali funkcjonariusze. Strażacy musieli użyć specjalistycznego sprzętu, aby dostać się do jednego z rannych pasażerów. Kierowcę mitsubishi oraz dwie osoby podróżujące audi przetransportowano do szpitala.

- *Ruch na ul. Spacerowej odbywał się wahadłowo* - dodaje asp. Żmuda.

Dokładne okoliczności zdarzenia są ustalane przez mundurowych.

Policja apeluje o bezpieczną jazdę i stosowanie się do przepisów ruchu drogowego.

Marlena Kuna

upraszam.pl cfed7b8460

STRUMIEŃ DARÓW POPŁYNĄŁ DO DĘBLIŃSKIEGO SZPITALA

- Pomoc dla naszej placówki wali drzwiami i oknami. Firmy i prywatne osoby pomagają nam w walce z wirusem - mówi Wojciech Zomer, dyrektor wojskowej lecznicy

Minął miesiąc odkąd 6. Szpital Wojskowy wznowił działalność po kwarantannie spowodowanej koronawirusem. Jak się okazuje, nawet w czasie izolacji kierownictwo lecznicy nie próżnowało. - *Będąc na kwarantannie pomyślałem, aby odezwać się do różnych firm z prośbą o wsparcie w tym trudnym czasie. Nie chciałem spędzić tego czasu z założonymi rękami. Trzeba było coś robić. Wcześniej nie prosiliśmy o taką pomoc. Tym razem spróbowaliśmy* - mówi dyrektor Zomer.

W czwartek szpital otrzymał tysiąc maseczek chirurgicznych oraz 60 kombinezonów ochronnych z Caritasu. - Taka ilość maseczek powinna nam wystarczyć na tydzień pracy - mówią Wojciech Zomer, dyrektor szpitala (z lewej) oraz Konrad Kopeć, kierownik techniczno-administracyjny

Z pomocą jednej z pracownic, która również przebywała w izolacji, rozpoczęli swoją kampanię. Praca włożona w dziesiątki wysłanych maili i wykonanych telefonów opłaciła się. Na efekty nie trzeba było czekać długo. - *Odebrałem wiele telefonów od właścicieli firm i prywatnych osób z ofertą pomocy. Ludzie odzywali się już następnego dnia po otrzymaniu wiadomości* - dodaje.

W ten sposób do placówki popłynął strumień darów. To przede wszystkim maseczki ochronne, fartuchy, przyłbice, rękawiczki jednorazowe czy płyny do dezynfekcji oraz gogle. - *Sama Nałęczowianka zaoferowała, że dostarczy butelki wody mineralnej o wartości 7 tys. zł. To 7 palet* - oznajmia dyrektor. W ostatni czwartek do szpitala przyjechało tysiąc maseczek ochronnych oraz 60 kombinezonów. To dar z Caritasu. - *Pomoc, którą otrzymaliśmy szacujemy na co najmniej 30 tys. zł* - mówi Zomer.

NIESPODZIEWANA POMOC

Jak tłumaczy dyrektor, nikt z pracowników szpitala nie przypuszczał, że do ich zakładu trafi tyle przedmiotów do ochrony osobistej personelu. - *Bardzo dziękujemy, że o nas pamiętaliście* - mówi Wojciech Zomer. Maseczki szyły panie z Koła Gospodyń w Skokach. Jurek Owsiak i Wielka Orkiestra Świątecznej Pomocy przysłali już trzy transporty. To płyny, maseczki i przyłbice. - *Warto też wspomnieć o Lubelskim Urzędzie Wojewódzkim. Byli również ludzie, którzy wsparli nas anonimowo. Za to duży szacunek* - dodaje.

Tomasz Mikusek

Dębliński szpital wspierają

- Koło Gospodyń Wiejskich w Skokach
- OSP Dęblin-Masów
- Lotnicza Akademia Wojskowa w Dęblinie
- Apteka Kornelia Jacak
- Pumar Tadeusz Pudło
- Zbigniew Wojdat
- WOŚP
- Castorama
- Leroy Merlin
- Deezee Shoes
- HL Display w Gliwicach
- NZOZ Rodzinna Przychodnia Lekarska w Dęblinie

OGŁOSZENIE

Sprawdzaj wiarygodne źródła: www.gov.pl/koronawirus Bezpłatna infolinia 24/7: 800 190 590

KPRM

Znoszenie ograniczeń

Odmrażanie gospodarki, ale w rygorze epidemicznym

W III etapie znoszenia ograniczeń w funkcjonowaniu gospodarki i placówek publicznych zostaje przywrócona działalność zakładów fryzjerskich i kosmetycznych. Wraca dostępność restauracji, barów i kawiarni. W klasach 1-3 zostaje rozszerzona rola opiekuńczo-wychowawcza, a w klasach 8 i maturalnych możliwe będą bezpośrednie konsultacje z nauczycielami. Zwiększy się dostępność boisk, orlików i hal sportowych. W nabożeństwach będzie mogło uczestniczyć więcej wiernych. **Wszystko jednak w rygorze bezpieczeństwa epidemicznego.**

18.05 **Usługi fryzjerskie i kosmetyczne** w sposób zapewniający bezpieczeństwo świadczącym usługi i klientom

18.05 **Działalność restauracji, kawiarni i barów** limit **4m2 na 1 osobę,** dezynfekcja stolików, odległość **2 metrów** między stolikami

18.05 **Zwiększenie limitu pasażerów** w środkach transportu publicznego przy zachowaniu środków ograniczających rozprzestrzenianie COVID-19

18.05 **Sport na otwartej infrastrukturze sportowej** max. 14 osób (+2 trenerów) na otwartych obiektach, nowe zasady zajęć w halach sportowych max. 22 osoby (+4 trenerów) na pełnowymiarowych boiskach piłkarskich,

25.05 **Opieka i zajęcia opiekuńczo-wychowawcze** możliwe w klasach 1-3 szkół podstawowych

25.05 **Konsultacje z nauczycielami w szkołach** obejmujące przedmioty zdawane na egzaminach i maturach

Więcej aktualnych informacji i zaleceń znajdziesz na: gov.pl/koronawirus

KPRM #Dbajmy o siebie

W dwie godziny odzyskali skradziony rower

Policja odzyskała skradziony rower. Mundurowi apelują o prawidłowe zabezpieczanie swojego mienia

31- latek ukrył pojazd w zaroślach. Za kradzież grozi mu do 5 lat więzienia

W środę (13 maja) dyżurny dęblińskiej policji otrzymał zgłoszenie o skradzionym na terenie miasta rowerze. Wartość pojazdu to około 2 tysiące zł. -*Poszkodowany pozostawił rower przed marketem* - mówi asp. Radosław Żmuda.

Policjanci przystąpili do wyjaśniania sprawy. - *Jak się okazało amator dwóch kółek ukrył jednoślad w zaroślach* - dodaje rzecznik ryckiej policji. Dzięki skutecznym i szybkim działaniom mundurowi namierzyli i zatrzymali mężczyznę odpowiedzialnego za kradzież i odzyskali jednoślad. - *Sprawcą okazał się 31-letni mieszkaniec Dęblina, który przyznał się do zarzutów. Za kradzież roweru sprawcy grozi do 5 lat pozbawiania wolności* - mówi rzecznik.

Policja apeluje do właścicieli jednośladów o właściwe zabezpieczanie mienia. Nie robiąc tego ułatwiamy i prowokujemy kradzież.

mk

» PROMOCJA

Bądź widoczny w Internecie. Dodaj swoją działalność do bazy firm

TU Ryki.pl TU Dęblin.pl

Wspieramy lokalny biznes. Na naszych portalach internetowych tuRyki.pl i tu.Dęblin.pl można dodać wizytówkę swojej firmy

Każdy, kto prowadzi działalność gospodarczą może bezpłatnie dodać swoją firmę do bazy na naszych stronach. Jak tego dokonać?

Najpierw trzeba zarejestrować się jako użytkownik na portalu. To jest warunek, aby dodać wpis do katalogu firm. Chodzi o to, żeby później samemu edytować informacje o prowadzonej działalności logując się na swoje konto.

Dodanie firmy do „bazy" niesie za sobą wiele korzyści. Przede wszystkim do ofert mają dostęp Czytelnicy portali, czyli potencjalni klienci. Wpis zawiera krótki opis prowadzonej działalności, dane teleadresowe, adresy stron czy odnośniki do mediów społecznościowych. Poza tym każdy wpis połączony jest z adresem na mapie Google.

Do współpracy zapraszamy także instytucje, organizacje i stowarzyszenia.

Dodanie wizytówki firmy na jednym portalu nie powoduje, że wpis pojawi się automatycznie na drugim. Aby firma znalazła się na stronach tuRyki.pl i tuDęblin.pl należy zarejestrować ją na każdym portalu.

ZOSTAŃ NASZYM PARTNEREM

Dodatkowo można zostać naszym partnerem. Wówczas użytkownikowi przydzielamy uprawnienia, dzięki którym będzie mógł zamieszczać wpisy, ogłoszenia, czy menu. Jest też opcja stworzenia własnej strony internetowej na naszym portalu.

Szczegółowe informacje pod nr tel. 505 049 181. Zapraszamy do współpracy.

Redakcja

OD WRZEŚNIA RUSZA NOWA SZKOŁA I PRZEDSZKOLE

Beata Kursa, dyrektor SOSW w Dęblinie, jest wdzięczna wszystkim, którzy dostrzegli potrzeby osób niepełnosprawnych i ich rodzin oraz wykazali inicjatywę i trud przy tworzeniu nowych placówek

Powstające w Specjalnym Ośrodku Szkolno-Wychowawczym placówki będą miały pod opieką uczniów od 3 do 24 roku życia

Przedszkole, szkoła podstawowa, a następnie szkoła przysposabiająca do pracy. Tak będzie wyglądał tok nauczania uczniów ze specjalnymi potrzebami kształcenia. Powiat rycki podpisał porozumienie z dęblińskim samorządem w sprawie założenia i prowadzenia Szkoły Specjalnej Przysposabiającej do Pracy w Specjalnym Ośrodku Szkolno-Wychowawczym w Dęblinie. Szkoła będzie funkcjonowała od 1 września. Wnioskodawcą utworzenia placówki jest Urząd Miasta Dęblin.

JEDYNA W POWIECIE

Utworzenie trzyletniej szkoły specjalnej umożliwi kontynuowanie nauki dzieciom, które ukończyły szkołę podstawową (SOSW). - *Obecnie w powiecie ryckim nie ma takiej placówki, a młodzież opuszczająca Specjalny Ośrodek Szkolno-Wychowawczy w Dęblinie jest zmuszona podejmować naukę w szkołach w Kęble, Karczmiskach lub w Lublinie* - mówi starosta rycki Dariusz Szczygielski.

Specjalny Ośrodek Szkolno-Wychowawczy dysponuje odpowiednią bazą dydaktyczną oraz wyposażeniem. Zatrudnieni nauczyciele posiadają kwalifikacje do nauczania w szkole specjalnej przysposabiającej do pracy. Do placówki w pierwszej kolejności będą przyjmowane dzieci z terenu powiatu ryckiego. Dla uczniów będą przygotowane miejsca w internacie. - *Uczniowie będą mogli być przywożeni w poniedziałki lub niedziele po południu* - mówi Beata Kursa, dyrektor SOSW.

Stworzenie szkoły od podstaw nie jest zadaniem łatwym. - *Takie placówki muszą zatrudniać specjalistów: psychologa, logopedę, terapeutów. Mamy osoby sprawdzone pod kątem kwalifikacji i predysponowane do pracy ze starszą młodzieżą. Dysponujemy również pełną bazą dydaktyczną* - zaznacza pani dyrektor.

BĘDĄ PRZYGOTOWYWAĆ SIĘ DO ZAWODU

Co kryje się pod nazwą szkoła przysposabiająca do pracy? - *Przede wszystkim nie jest to szkoła branżowa. Nie daje absolwentom kwalifikacji. Przedmioty będą uczyć samodzielności i przygotowania do pracy* - mówi Beata Kursa.

W szkole prężnie działa pracownia kulinarna. Młodzież będzie się kształcić, by poradzić sobie w branży gastronomicznej jako pomoc kuchenna czy kelnera. - *Poza tym dziewczęta chętnie będą uczyć się podstaw florystyki, a chłopcy elementów branży budowlanej, np. hydrauliki czy elektryki. Moim marzeniem jest rozbudowanie pracowni technicznej. Być może uruchomimy pomoc hotelarską w zależności od tego, jak branża będzie się rozwijać* - mówi pani dyrektor, która planuje nawiązać współpracę z Lubelską Wojewódzką Komendą Ochotniczych Hufców Pracy. - *Kiedy pierwszy rocznik będzie finalizował naukę, pomyślimy o zorganizowaniu dla nich specjalistycznych kursów* - dodaje.

Na dzieci czekają dobrze wyposażone sale lekcyjne i pracownie kulinarna, informatyczna, sala gimnastyczna, świetlica, biblioteka, internat, sale integracji sensorycznej, gabinet rehabilitacji, biofeedbacku i logopedii.

OD WRZEŚNIA NOWE PRZEDSZKOLE

Kilka lat temu poprzednia dyrektor SOSW Jolanta Kutera oraz nauczyciele złożyli do Urzędu Miasta wniosek o powołanie przedszkola specjalnego. Samorząd przekazał wniosek do Urzędu Marszałkowskiego w Lublinie. Dziś na 13-arowej działce stoi nowoczesny budynek, a prace budowlane dobiegają końca. Pomieszczenia przedszkola będą przystosowane do wymogów placówki użyteczności publicznej dla niepełnosprawnych.

Miejskie Przedszkole Specjalne nr 5 „Iskierka" obejmie opieką dzieci od 3 roku życia. Póki co zapisanych jest dziewięcioro dzieci. - *Są to dzieci tylko z naszego powiatu. Dwie trzecie jest z Dęblina* - mówi dyrektor. Dla niektórych liczba przyjętych może wydawać się mała. - *Przepisy oświatowe są obostrzone, jeśli chodzi o przedszkola i szkoły specjalne. Wyraźnie wskazują na ograniczoną liczbę dzieci. To dla nich wielka szansa* - dodaje.

Czy powstanie nowego przedszkola będzie wiązać się z nowymi miejscami pracy? - *Tak, ponieważ zakłada to projekt unijny. Będziemy potrzebować osób ze specjalistycznymi kwalifikacjami, takimi jak wychowanie przedszkolne* - mówi pani dyrektor.

Marlena Kuna

Opracował cfetr 2020

MARCIN LUBIŁ WYZWANIA

11 maja zmarł pochodzący z Ryk Marcin Warowny. Miał 37 lat. Jego śmierć zaskoczyła wszystkich

Marcin Warowny miał 37 lat. Pozostawił żonę i troje dzieci. Spoczął na cmentarzu parafialnym w Rykach

20 lat temu był znanym i lubianym dj-em ryckiego klubu Quattro. Od ponad 10 lat wraz z żoną Dorotą prowadził hotel i restaurację „Sulbin" oraz Dom Spokojnej Starości „Słoneczny Parasol". Dwa lata temu zamieszkał w Garwolinie. Ojciec trójki dzieci Borysa, Poli oraz Iwa. Często brał udział w imprezach charytatywnych, które także organizował. Służył pomocą innym.

Zmarł nagle 11 maja. Msza pogrzebowa odbyła w środę (13 maja) w kościele w Rykach. Nabożeństwo celebrowało czterech księży. Marcin Warowny spoczął na tutejszym cmentarzu parafialnym.

- *Nie bardzo umiem wyrazić emocje i uczucia, jakie nam towarzyszą. W poniedziałek nasz świat się zmienił i już nigdy nie będzie taki sam* - mówi brat Krystian Warowny. - *Trudno pogodzić się, kiedy traci się najlepszego tatę, kochanego męża, wspaniałego syna, brata, szwagra, wujka, przyjaciela* - dodaje.

Jak mówi Krystian Warowny, jego brat miał wiele planów na przyszłość. Spośród tych najbliższych - wyjazd w góry, które uwielbiał.

MAWIAŁ „NO TO LECIMY"

Kiedy w Sulbinach zaczynał swoją przygodę dał się poznać jako człowiek życzliwy i dobrego serca. - *Jego pasją były tworzenie, wyzwania i rodzina, którą zawsze stawiał na pierwszym miejscu. Dodawał nam wiary i otuchy* - mówi Marek Rybacki, szef kuchni w hotelu „Sulbin". - *Nie zapomnimy, jak przed każdym dużym przyjęciem weselnym witał gości, wchodził na kuchnię, zacierał charakterystycznie dłonie i przekazywał sygnał „no to lecimy". Tak normalnie, z uśmiechem na twarzy. Z uśmiechem, który był dla nas najlepszym podziękowaniem* - dodaje.

- *Poznaliśmy się w 2013 roku, przy okazji organizacji mojego wesela w Sulbinie. Marcin był dla mnie bratnią duszą, przyjacielem, którego spotykasz raz w życiu* - wspomina Jakub Tylman. - *Zrobiliśmy razem mnóstwo fajnych rzeczy i cała masa była jeszcze przed nami. Marcin lubił wyzwania. Nie było dla niego rzeczy niemożliwych i wszystko robił z pasją. Był pomocny. Wiedziałem, że w każdej sytuacji mogę na niego liczyć i mam nadzieję, że on czuł to samo* - dodaje.

SŁYNNY DJ

Zanim pan Marcin otworzył biznes hotelarski zajmował się muzyką. - *Poznaliśmy się 20 lat temu. Wtedy był już słynnym dj-em w klubie Quattro i od samego początku dał się poznać jako przyjazny, otwarty i wesoły chłopak. Za każdym razem grając ostatnią piosenkę na imprezach puszczał „To już jest koniec" Elektrycznych Gitar* - mówi przyjaciel Jacek Puła. Po 10 latach okazało się, że przypadkowo obaj wybrali Garwolin na osiedlenie się. - *Każdy z nas miał dużo swoich spraw, a mimo to każde nasze spotkanie było, jakbyśmy się widzieli wczoraj* - wspomina. Lubili razem biegać czy pograć w karty. - *To co mnie zawsze w nim zachwycało to jego prawdziwa skromność, pogoda ducha i optymizm. Swoją otwartością zjednywał sobie ludzi* - dodaje.

Także w Quattro Marcina Warownego poznał ponad 20 lat temu Robert Kępka. - *Razem dzieliliśmy stół dj-ski. Ostatnio spotykaliśmy się częściej w sprawach firmowych, ale zawsze znajdowaliśmy czas na wspomnienia, rozmowę o wspólnych pasjach, wyzwaniach czy rodzinie* - dodaje. Jak wspomina, Marcin od zawsze był pogodny i bezkonfliktowy. - *Mówi się, że wspomnienia to forma spotkania, wiec na pewno będę go często spotykał* - kończy.

Małgorzata Gral, Tomasz Mikusek

OGŁOSZENIE

Więc chociaż jesteś gdzieś wśród gwiazd
Wolny od wszelkich ziemskich trwóg
Tutaj na zawsze został Twój ślad
A z nim tęsknota, rozpacz i ból

Pogrążeni w rozpaczy 11 maja pożegnaliśmy Naszego ukochanego

Męża, Tatę, Syna, Brata i Przyjaciela
ŚP.
Marcina Warownego

Składamy serdeczne podziękowania dla wszystkich tych, którzy razem z nami uczestniczyli w uroczystościach pogrzebowych, byli z nami w najtrudniejszych chwilach po odejściu ukochanej osoby.

Dziękujemy za okazane współczucie, wrażliwość serc a przede wszystkim za duchowe wsparcie, pocieszenie i modlitwę.

Z wyrazami szacunku i wdzięczności
Żona, Dzieci, Rodzice, Rodzeństwo oraz Rodzina

Wyrazy szczerego współczucia
Panu Dariuszowi Szczygielskiemu Staroście Ryckiemu

Rodzinie i Najbliższym z powodu śmierci

TATY

w imieniu samorządu składa
Wójt Gminy Kłoczew Zenon Stefanowski

eprasa.pl cfe8799460

SŁOWO PRZECIWKO SŁOWU, NIEUDOWODNIONA

Tak w skrócie można opisać konflikt, jaki od dłuższego czasu istnieje między Jarosławem Kurkiem, użytkownikiem jednej z działek w kompleksie Rodzinnych Ogrodów Działkowych „Ikar" w Dęblinie, a jego zarządem i sąsiadką Katarzyną Zajączkowską

- Sąsiad nawiózł ziemi i sam zaczął sobie przesuwać płot, który razem z ziemią wali się na moją działkę - mówi Katarzyna Zajączkowska. Jarosław Kurek proponuje sąsiadce ustawienie bloczków z pustaków, jeśli zapłaci za połowę potrzebnych materiałów

Sąsiedzki konflikt na osiedlu Lotnisko przybiera na sile. Jarosław Kurek buduje dom na działce, do której zdaniem Ryszarda Zarównego, prezesa zarządu, nie ma praw. Ale od początku...

Katarzyna Zajączkowska wraz z mężem Mariuszem trzy lata temu kupili działkę na terenie Rodzinnych Ogrodów Działkowych „Ikar". Teren usytuowany na końcu kompleksu pod laskiem miał być ich kawałkiem ziemi, gdzie w ciszy i spokoju chcieli spędzać wolne popołudnia, zapraszać rodziców i znajomych na grilla. Postawili altankę, drewnianą huśtawkę. Pani Kasia zadbała o zieleń. Postawiła małą szklarnię na warzywa. Zasiała kwiaty. Założyła też zielnik. -*Kiedy odkupowaliśmy działkę, naszym sąsiadem był starszy pan. Rzadko tu przychodził, a jak przychodził to w zasadzie nie było go ani słychać, ani widać, ponieważ działka była obsadzona roślinnością* - mówi Katarzyna Zajączkowska. Przez trzy lata działka spełniała rekreacyjną funkcję dla rodziny. - *Było super. Teraz nie chce się tu nam przychodzić. Nowy sąsiad wyrządza szkody, śmieje się w oczy, nagrywa telefonem filmiki. Czuję się źle na swoim terenie* - opisuje pani Katarzyna.

GEHENNA ZAMIAST RELAKSU

Rok temu działkę sąsiada pani Katarzyny odkupił Jarosław Kurek. - *Nie znaliśmy wcześniej tego pana. Jak się tu pojawił po raz pierwszy oznajmił, że jest nowym właścicielem, że będzie tu wycinał drzewa i że chciałby się dogadać w sprawie zmiany granic naszych działek* - mówi pani Katarzyna i wyjaśnia, że sąsiad chciał oddać jej kawałek swojej działki z przodu, a w zamian za to odebrać podobnej wielkości kawałek z tyłu porośnięty brzozami. Fakt ten potwierdza sam zainteresowany. - *Moja działka ma z jednej strony 20 m szerokości, a z drugiej 14 m. Chciałem wziąć od sąsiadki róg z tyłu działki, a oddać jej część z przodu* - mówi Jarosław Kurek.

Zajączkowscy nie przystali na propozycję. - *I wtedy się zaczęło* - opowiada pani Katarzyna. -*Pewnego dnia w czerwcu zadzwoniła do mnie mama. Powiedziała, że przyszła na działkę, a folia na szklarni była zepsuta. Gałęzie podczas cięcia spadały na naszą stronę, zniszczyły folię i plony* - dodaje. Wtedy państwo Zajączkowscy stwierdzili, że nie chcą mieć z sąsiadem nic wspólnego. Mało tego, przyległa działka zawsze była położona nieco wyżej, ale sąsiad - zdaniem pani Katarzyny - postanowił działkę jeszcze podwyższyć i zmienić jej granice. - *Nawiózł ziemi i sam zaczął sobie przesuwać płot, który razem z ziemią wali się na moją działkę. Zniszczył mi uprawy, które od trzech lat pielęgnowałam i nic sobie z tego nie robi* - mówi nasza rozmówczyni. Kiedy pani Katarzyna zaczęła przerzucać ziemię na jego podwórko, przeżyła szok. -*Podszedł do płotu i mnie nagrywał. To przeszło ludzkie pojęcie* - mówi kobieta.

Pan Jarosław z kolei twierdzi, że proponował sąsiadce ugodę w postaci naprawienia szkody. -*Ja nie chcę nikomu zabierać nawet centymetra działki. Mówiłem sąsiadce, że żeby się ziemia nie obsypywała, to ustawię w miejsce walącego się płotu bloczki z pustaków. Miałaby ładne ogrodzenie, zapłaciłaby tylko za połowę materiałów, ale na takie zmiany nie zgadza się prezes zarządu* - mówi Kurek.

NIE FIGURUJE W SPISIE

Sprawą zainteresował się prezes zarządu Ryszard Zarówny. - *O sprzedaży działki dowiedziałem się w zeszłym roku w maju. W czerwcu nowy nabywca zapłacił byłemu właścicielowi zaliczkę na poczet przejęcia działki. Zgodnie z wpisami nowy chętny płaci na rzecz zbywcy za nasadzenia i zabudowę. Tu wcześniej stała szopa, a działka była obsadzona roślinnością* - mówi Ryszard Zarówny. W lipcu ubiegłego roku nowy nabywca zaczął użytkować działkę. Wtedy pan Zarówny zażądał od niego dokumentu, który do zarządu musi złożyć każdy nowy działkowiec. - *To przede wszystkim umowa przeniesienia praw do działki. Całość dokumentacji z podpisami zdającego i nabywającego potwierdza notariusz. Tego potwierdzenia nie mam do dziś* - mówi Zarówny. W dokumencie jest zapis, że nabywca zapoznał się ze stanem faktycznym ogrodu, że zapłacił za działkę i że będzie podporządkowywał się zasadom, jakie obowiązują w Polskim Związku Działkowców. - *Ten pan powiedział, że do żadnego związku należeć nie będzie* - wspomina prezes. Rodzinne Ogrody Działkowe „Ikar" to własność Skarbu Państwa. Lata temu zostały przekazane przez starostę ryckiego w dzierżawę PZD „Ikar".

Jarosław Kurek z kolei twierdzi, że gdy nabył działkę po poprzednim właścicielu okazało się, że brakuje mu 50 metrów kwadratowych. - *U notariusza podpisaliśmy przekazanie praw do działki. Później złożyłem do prezesa Ryszarda Zarównego dokumenty o to, żeby zostać przyjęty jako działkowiec. Zmierzyłem działkę. Okazało się, że działka zamiast 482 m2 jak w dokumentach, ma o 50 m2 mniej. Zapytałem więc prezesa o mapki, ale prezes powiedział, że mapki nie są dla mnie i dokumenty, które złożyłem jako działkowiec, wyrzucił* - ripostuje pan Jarosław. Mężczyzna twierdzi, że według przepisów nie musi być działkowcem. - *Mogę dzierżawić sam teren, bez wpisywania się do rejestru Polskiego Związku Działkowców* - zaznacza i dodaje, że prezes niejednokrotnie przychodził do niego na kontrolę. -*Twierdzi, że on jako prezes może takie kontrole prowadzić, bo tak jest w regulaminie, ale skoro ja nie jestem działkowcem, to mnie regulaminy nie dotyczą* - mówi Kurek.

WYCIĘTE BRZOZY

Mężczyzna zaczął porządkować działkę. Z relacji sąsiadów wynika, że zniknęły z niej niemal wszystkie nasadzenia, w tym cztery stare brzozy, na których wycięcie trzeba było mieć pozwolenie. -*Widziałem, jak pocięte na równej długości kawałki drzewa wywoził na przyczepie. Gdy tam poszedłem wyzywał, mnie i groził. Wezwałem policję. Funkcjonariusze polecili powiadomić urząd miasta* - mówi prezes, który 24 września złożył do Urzędu Miasta w Dęblinie zawiadomienie. Poinformował w nim, że z terenu ogrodu nowy użytkownik wyciął cztery brzozy. - *Napisałem, że drzewo wyciął Jarosław Kurek wraz ze swoim ojcem, i że osoba ta nie jest członkiem stowarzyszenia Polskiego Związku Działkowców* - mówi prezes.

Jarosław Kurek twierdzi, że drzew nie usunął. -*Ja na działce zastałem tylko karpy i je usunąłem* - mówi.

Po kilku dniach zastępca burmistrza Beata Amarowicz wyznaczyła termin oględzin miejsca dokonania wycinki drzew. Na miejsce przyjechali urzędnicy, w tym Marcin Daniel, naczelnik wydziału Gospodarki Komunalnej i Przestrzennej, przedstawiciele zarządu działek, dawny i nowy właściciel posesji oraz sąsiedzi. „W trakcie oględzin poprzedni właściciel działki, na której rosły usunięte drzewa poinformował, że kiedy na początku lipca przekazywał działkę, drzewa jeszcze rosły. Fakt potwierdzili członkowie zarządu „Ikar". Natomiast pan Kurek przyznał, że w momencie przejęcia przez niego działki drzew tych już nie było" - czytamy w uzasadnieniu decyzji pani burmistrz, która 23 października 2019 wymierzyła administracyjną karę pieniężną w wysokości 19.859,72 zł za usunięcie bez wymaganego zezwolenia czterech drzew. Od decyzji przysługiwało wniesienie odwołania za pośrednictwem burmistrza do Samorządowego Kolegium Odwoławczego w Lublinie. Z tej możliwości Jarosław Kurek skorzystał. -*Dostałem z urzędu miasta rachunek. Do zapłaty 20 tysięcy złotych. Musiałem się bronić. Wziąłem adwokata i na szczęście udało się* - mówi pan Jarosław.

SPRAWĘ UMORZONO

Po rozpatrzeniu sprawy przez SKO w Lublinie 12 lutego 2020 roku burmistrz umorzyła sprawę, ponieważ kolegium uchyliło jej decyzję i przekazało sprawę do ponownego rozpatrzenia. Burmistrz podjęła działania zmierzające do zebrania dodatkowych informacji. Przesłuchano świadków. „Po dokonaniu analizy okazało się, że nie można jednoznacznie ustalić osoby lub osób, które dokonały usunięcia tych drzew bez zezwolenia. Nie ma osób, które mogłyby potwierdzić jednoznacznie, że usunięcia dokonał pan Kurek. Zgromadzone informacje wskazują, że są świadkowie, którzy widzieli drewno przygotowane do transportu przez Jarosława Kurka i jego ojca. Natomiast momentu dokonywania wycinki nie potwierdzono. W tym przypadku konieczne jest wskazanie osoby, która wycinki dokonała. Zebrane in-

epratasi.pl cfeo/53236

WINA I ZAOGNIONE STOSUNKI SĄSIEDZKIE

formacje nie pozwalają na wymierzenie kary pieniężnej" - czytamy w kolejnym uzasadnieniu.
- *Okazało się, że nieważni są świadkowie wywożenia drzew, bo nie ma świadków ich ścinania* - mówi prezes.
Jarosław Kurek cieszy się z wyroku. -*Żeby coś komuś udowodnić to trzeba mieć dowody, a nie ma świadków, którzy widzieli wycinkę drzew* - mówi.

DOM SPEŁNIA WARUNKI

Jarosław Kurek na wiosnę rozpoczął budowę drewnianego domu z podpiwniczeniem. Sąsiedzi podejrzewają, że drewno pochodzi właśnie z wyciętych brzóz, czemu Jarosław Kurek zaprzecza. Mało tego, sąsiedzi podejrzewają, że dom Jarosława Kurka nie spełnia norm określonych w prawie o ogrodach działkowych. Zadzwoniliśmy do Marka Banego, powiatowego inspektora nadzoru budowlanego z pytaniem o warunki techniczne zabudowy. - *Prawo budowlane nie reguluje ogródków działkowych, chyba że są wybudowane niezgodnie z warunkami* - mówi Marek Bany. - *Altany na ogródkach działkowych mogą mieć do 35 metrów kwadratowych. Wysokość domu nie może przekraczać 5 metrów wysokości przy dachu spiczastym i 4 przy dachu płaskim. Piwnicę można mieć, bo płody rolne gdzieś trzeba przechowywać* - dodaje inspektor. Przy altanie można postawić taras z zadaszeniem, ale taki, który nie przekracza 12 m2.
Jarosław Kurek zna przepisy. - *Dom ma 34,9 m2, a wysokość to ok. 4,5 metra. W przepisach piwnica nie jest zabroniona. Może być dostawiony taras, ale nie może przekraczać 12 m2, bo wtedy wlicza się do powierzchni domku* - mówi.

PRYWATNY WJAZD

Kolejnym zarzutem wobec nowego sąsiada jest fakt wykopywania fundamentów. - *Ciężki sprzęt działając, uszkodził instalację wodną, wyrwany został także nasz kabel prądu* - mówi Katarzyna Zajączkowska. Na ponowne podłączenie energii Zajączkowscy wydali 2 tys. złotych. -*Wynajęliśmy ekipę z koparką, kupiliśmy kable. Trzeba było to wszystko podłączyć. Jeszcze śmiał mi się w twarz* - mówi pani Katarzyna.
Pan Jarosław z kolei twierdzi, że gdyby dostał od prezesa mapki, mężczyzna pracujący ciężkim sprzętem wiedziałby, którędy przebiega wodociąg i kable energetyczne. - *Wtedy byśmy na te miejsca szczególnie uważali* - mówi Jarosław Kurek. Dodaje, że chciał naprawić szkodę u sąsiadki. - *Chciałem podłączyć prąd, ale przyszedł elektryk z zarządu i powiedział, że ja nie mam uprawnień do wykonywania takich prac* - mówi.
Sąsiedztwo mężczyzny staje się coraz bardziej uciążliwe. Faktu budowy także nie zgłosił do zarządu. -*Uprawia samowolkę* - mówi prezes. -*Mało tego, blisko swojej działki ma wjazd, który był zamknięty. Raz przeciął kłódkę, założyliśmy nową. Drugi raz przeciął. Wezwaliśmy policję. Obiecał że to naprawi* - mówi prezes. Na dzień dzisiejszy, zdaniem pana Zarównego, brama od strony garaży jest zamknięta kłódką Jarosława Kurka i tylko on ma do niej klucze. -*Otwiera kiedy chce, inni działkowcy nie mogą wjechać. Zrobił sobie prywatny wjazd* - mówi Zarówny.
Jarosław Kurek odbija piłeczkę. Twierdzi, że żadnych kluczy nie ma, a brama otwiera się mimo założonej kłódki. - *Zarząd utrudnia mi funkcjonowanie na działce. Kiedy przyjechała koparka czy samochód ciężarowy, samochody osobowe zastawiały wjazd* - twierdzi Kurek. - *Wezwałem policję, a przy bramie nie ma ustawionego znaku zakaz wjazdu. Zarząd jest od tego, żeby ludziom pomagać, a nie utrudniać* - zauważa.

WYKOPIE STUDNIĘ, PRĄD POŻYCZY OD SĄSIADA

Prezes mówi, że na koniec roku zarząd spisał liczniki. -*Brakuje zapłaty za jego 300 m3 wody. Zwróciłem mu uwagę, ale nie zapłacił do dzisiaj. Na początku kwietnia został mu odcięty prąd i woda, bo nie jest działkowcem* - opowiada prezes. Jak mówi pan Ryszard, nowy użytkownik dogadał się z sąsiadem po drugiej stronie i betoniarkę, której potrzebował do pracy, podłączył u niego. - *Nastąpiło przeciążenie i awaria energetyczna. Naprawiliśmy ją, ale oni chcieli kontynuować prace. Przecięli zabezpieczenia dwóch skrzynek energetycznych. Ze względów bezpieczeństwa zostałem zmuszony zdjąć napięcie dla wszystkich działek* - mówi prezes.
Jarosław Kurek uważa, że odcięcie go od wody i prądu oraz pozbawienie na trzy dni prądu wszystkich działkowców było złośliwym działaniem zarządu. -*Mam z nimi podpisaną umowę. Ale poradzę sobie. Wykopię swoją studnię, prądu będzie użyczał mi sąsiad* - mówi Jarosław Kurek.

NIE CHCĄ JEGO SĄSIEDZTWA

Zarówno sąsiedzi, jak i zarząd mają dość. -*My tu przychodzimy po to, żeby spędzać miło czas w przyjemnej atmosferze. A w tej chwili to nie jest odpoczynek tylko gehenna. Nie wyobrażam sobie, żeby taka osoba tu przebywała i uprzykrzała mi życie* - mówi pani Katarzyna. Podobnego zdania jest zarząd. -*Na dzień dzisiejszy nikt z zarządu nie chce mieć tego pana za swojego sąsiada. Zarząd powiedział, że jeśli ten człowiek tu zostanie, to podaje się do dymisji. My nie musimy i nie chcemy go przyjmować jako działkowca* - mówi Ryszard Zarówny.
Jarosław Kurek z kolei zdaje sobie sprawę z tego, że jeśli złoży dokumenty, to zarząd może mu odmówić przyjęcia do rejestru. - *Już raz składałem dokumenty. Jeśli teraz odmówią mi przyjęcia do rejestru, zostanę z niczym. Jak się zmieni zarząd, to złożę dokumenty na nowo* - oznajmia. Jak dodaje, jest otwarty na ugodę zarówno z zarządem, jak i sąsiadką. -*W dalszym ciągu chcę się z nimi pogodzić. Będziemy sąsiadami przez ileś lat. Zależy mi na dobrych stosunkach* - twierdzi.
Jarosław Kurek uważa, że dogaduje się z innymi sąsiadami. - *Rozdałem 10 ton piachu do piaskownic innym działkowiczom* - mówi mężczyzna. Sam ma troje dzieci. - *Zrobię tu plac zabaw i trampoliny. To miejsce będzie otwarte dla wszystkich dzieci moich znajomych, które będą chciały się pobawić* - mówi Jarosław Kurek.
Czy strony znajdą wspólny język, a sąsiedzki konflikt się zakończy? Tego nie wiadomo. Jedno jest pewne, działki „Ikar" od lat są miejscem służącym do odpoczynku dla wielu mieszkańców osiedla. To wspólnota, w której nie ma miejsca na sąsiedzkie nieporozumienia. Ziemia nie jest własnością prywatną, a użyczonym od Skarbu Państwa terenem. Czy warto się o nią wykłócać, zapominając o idei, jaka towarzyszyła założycielom dęblińskiego „Ikara"?

mk

Tablica na remizie zostanie zmieniona?

Instytut Pamięci Narodowej w Lublinie zajął stanowisko wobec żołnierzy Batalionów Chłopskich czczonych w Nowej Dąbi. 11 zastrzelonym partyzantom historycy zarzucili popełnianie czynów kryminalnych

27 kwietnia konflikt o sporną tablicę toczący się od kilku lat między organizacjami kombatanckimi i ich sympatykami wszedł w nowy etap. Po trwającej niespełna rok kwerendzie archiwalnej, IPN wystosował dokument do lokalnych władz i instytucji. W ten sposób lubelscy historycy odpowiedzieli na apel ryckiego koła Światowego Związku Żołnierzy Armii Krajowej, które w czerwcu ubiegłego roku wnioskowało o usunięcie tablicy z przestrzeni publicznej. - *Znajdują się na niej nazwiska osób, które współpracowały z sowieckim okupantem, władzami komunistycznymi, donosiły na rodaków, dopuszczały się przestępstw kryminalnych i morderstw na żołnierzach AK-WiN* - tłumaczył wówczas prezes koła ŚZŻAK Mariusz Pawlak.

MORDERSTWA SĄ NIEWĄTPLIWE

Dokument IPN odniósł się do 11 partyzantów BCh spośród 62 wypisanych na tablicy. Historycy stwierdzili, że osoby te zostały zastrzelone przez żołnierzy WiN za zamordowanie innych partyzantów tej organizacji. Bronisław Pudło ps. „Wiluś" i Henryk Stoń ps. „Rębacz" zamordowali zastępcę komendanta placówki WiN w Bazanowie Bolesława Ostrogę ps. „Trojański" oraz prawdopodobnie brali udział w próbie zamordowania komendanta tej placówki Edwarda Przybysza ps. „Nowina". Mogli być też odpowiedzialni za morderstwo komendanta WiN w Bramce Jana Zmudy ps. Zagon". Władysław Sulejczak ps. „Wisła", Wacław Kamiński ps. „Jagoda" i Stanisław Zaręba brali udział w zamordowaniu żołnierza AK Jana Szczepaniaka z Brusowa. Natomiast szóstka bechowców: Czesław Gajek, Eugeniusz Miszczak, Aleksander Pytlarczyk, Eugeniusz Sęk, Jan Sęk i Aleksander Stachnio dopuścili się morderstwa na komendancie placówki WiN w Blizocinie Józefie Lemieszku ps. „Lutnia".
O ile z potwierdzeniem morderstw dokonanych przez bechowców IPN nie miał wątpliwości, o tyle w kwestii ich współpracy z okupantem pojawiły się kłopoty. Co prawda taki zarzut historycy postawili w stosunku do Pudły, Stonia, Sulejczaka i Kamińskiego. Ale jak zaznaczyli, nie znaleźli na to dowodów w postaci zapisów ewidencyjnych.

POTRZEBNE SĄ DALSZE BADANIA

Bazując na kwerendzie badacze z IPN wysnuli jednoznaczny wniosek. - *W zaistniałej sytuacji jedynym i zarazem koniecznym działaniem pozostaje wymiana tablicy po jej wcześniejszym zaopiniowaniu przez Oddziałowe Biuro Upamiętniania Walk i Męczeństwa IPN* - tłumaczy naczelnik OBUWiM IPN w Lublinie dr hab. Jacek Romanek.
Z taką opinią historyków nie zgadzają się jednak inicjatorzy wmurowania na budynku OSP tablicy. - *Opracowując listę nazwisk żołnierzy BCh bazowaliśmy na aktach Urzędu Bezpieczeństwa. Poza tym zawieszając tablicę odpowiedzieliśmy na apel rodzin, które prosiły o upamiętnienie swoich zamordowanych krewnych* - uważa Tadeusz Kucharski.
Co do stwierdzeń zawartych w decyzji IPN wątpliwości ma również autor książek, w tym m.in. o tematyce Batalionów Chłopskich, Tadeusz Opieka. - *Sprawa ewentualnych zmian na tablicy wymaga dalszych pogłębionych badań. Są informacje i fakty, które przedstawiają w innym świetle wydarzenia, jakie miały miejsce na terenie Podobwodu Ryki w okresie powojennym* - zauważa Opieka.

DECYZJA WYCZERPUJE TEMAT

Trudno dziś przewidzieć, jak potoczą się dalsze losy spornej tablicy. Jedno jest pewne. Środowisko żołnierzy Armii Krajowej mając w ręku dokument IPN nie zamierza rezygnować z egzekwowania decyzji lubelskich historyków. - *Kwestia nielegalnie wmurowanej tablicy na budynku OSP w Nowej Dąbi była poruszana już wielokrotnie na łamach „Twojego Głosu". Ostatnim razem wszyscy deklarowali oczekiwanie na decyzję IPN. Pojawiła się pod koniec kwietnia i wyraźnie precyzuje, iż „wśród upamiętnionych znalazło się 11 osób, których działalność i uczynki w żaden sposób nie pozwalają na ich uhonorowanie w obecnej formie". Ta decyzja, oparta na wielomiesięcznej kwerendzie dokumentów, wyczerpuje temat i wszelką dyskusję. Jeśli jednak byli działacze komunistyczni lub media dalej będą kwestionować jej zasadność, proponuję zwrócić się do IPN, który przedstawi im stosowne dowody* - kwituje prezes ŚZŻAK koło w Rykach. Przypomina również, że w lipcu 2013 r., m.in. ze względu na brak zgody ówczesnego proboszcza ryckiego ks. Krzysztofa Czyrki co do nazwisk upamiętnianych żołnierzy umieszczono na tablicy tylko napis ogólny: „Żołnierzom Batalionów Chłopskich Podobwodu Ryki poległym w czasie II wojny światowej i pomordowanych w okresie represji stalinowskich. Cześć ich pamięci. 21 lipca 2013 r. Rodziny i Społeczeństwo." - *Około lipca 2014 roku tablica na remizie strażackiej w Dąbi Nowej została podstępnie podmieniona na inną, już z nazwiskami członków BCh, wśród których znalazły się osoby niegodne upamiętnienia* - zauważa Mariusz Pawlak. - *Z satysfakcją przyjąłem deklarację burmistrza Ryk Jarosława Żaczka o woli wykonania wiążącej decyzji Instytutu Pamięci Narodowej* - dodaje Mariusz Pawlak.

Tomasz Kępka

Opracowano przy cfe879946c

Stronę redaguje Magdalena Grzelak
tel. 724 512 220, e-mail: magda@twojglos.pl

Gmina Dęblin

Kto wyremontuje drogi?

DĘBLIN Samorząd ogłosił przetarg na kolejne etapy modernizacji dróg w os. Jagiellońskie. Chodzi o etap IV i V, który zakłada przebudowę ulic: Królowej Bony (186 m), Królewskiej (253 m), Władysława Jagiełły (219 m), Kazimierza Jagiellończyka (576 m) oraz budowę ulicy Zygmunta Starego (112 m). Przebudowa dotyczy w tych dwóch etapach łącznie 1,3 km dróg. Ma na nich pojawić się nowa nawierzchnia z kostki brukowej oraz chodniki i odwonienie oraz nowe oznakowanie. Według kosztorysu inwestycja ma kosztować 7,6 mln zł. Prace mają zakończyć się we wrześniu przyszłego roku. Zainteresowane firmy mogą składać oferty do 5 czerwca do godz. 10.

Kto chętny na dyrektora?

DĘBLIN Miasto ogłasza konkurs na na stanowisko dyrektora Przedszkola Miejskiego nr 4. O pracę może ubiegać się nauczyciel mianowany lub dyplomowany. Niezbędne jest posiadanie wykształcenia wyższego oraz tytułu zawodowego magister lub magister inżynier, a także przygotowania pedagogicznego do pełnienia stanowiska. Poza tym wymagane jest ukończenie studiów z zakresu zarządzania, posiadanie 5-letniego stażu pracy na stanowisku nauczyciela lub nauczyciela akademickiego i pozytywną ocenę dorobku zawodowego. Dokumenty na stanowisko m.in. życiorys, opis stażu pracy, uzasadnienie przystąpienia do konkursu wraz z koncepcją funkcjonowania i rozwoju placówki można składać do 29 maja do godz. 10 w sekretariacie UM.

Masz temat? Zadzwoń: 81 86 56 155

„BOJĘ SIĘ, JAK KAŻDY, ALE TRZEBA NORMALNIE ŻYĆ I PRACOWAĆ"

Ograniczenia w przyjmowaniu interesantów, obowiązkowa dezynfekcja rąk i możliwość zostawienia dokumentów w portierni. To tylko niektóre zasady, panujące w Urzędzie Miasta w Dęblinie w związku z ogłoszeniem stanu pandemii w kraju. O tym, jak wygląda praca w samorządzie opowiada burmistrz Beata Siedlecka

Burmistrz Beata Siedlecka po wejściu do budynku dezynfekuje dłonie. - Chyba każdy z nas w jakimś stopniu obawia się zakażenia, ale praca samorządowca to służba, którą wykonujemy dla mieszkańców i musimy być każdego dnia w pracy - mówi

Jak wygląda organizacja pracy urzędu miasta w czasie pandemii?
Po pojawieniu się pierwszych przypadków koronawirusa w województwie lubelskim i wydaniu przez ministra zdrowia w dniu 13 marca rozporządzenia w sprawie ogłoszenia stanu zagrożenia epidemicznego, wprowadziliśmy od 16 marca do odwołania ograniczenia w funkcjonowaniu magistratu. Urząd został profilaktycznie zamknięty dla interesantów. Ograniczono do minimum kontakt z mieszkańcami, a urzędnicy pracują w trybie wewnętrznym. Najpilniejsze sprawy urzędowe można załatwiać telefonicznie, drogą elektroniczną oraz za pomocą ePUAP. Urząd Stanu Cywilnego, po uprzednim umówieniu się, przyjmuje interesantów, szczególnie w przypadku rejestracji aktu zgonu czy wydania dowodu osobistego. Wszelkie dokumenty należy składać w portierni, która znajduje się przy wejściu głównym. Praca w urzędzie odbywa się tak jak przed stanem epidemii.

Czy mimo wprowadzonych ograniczeń zdarza się, że interesanci przychodzą do urzędu?
Przychodzą ci, którzy są osobiście obsługiwani przez urzędników. Najczęstszymi problemami są sprawy z zakresu dokonania opłat za odpady komunalne czy podatki m.in. od działalności gospodarczej, dodatków mieszkaniowych, świadczenia uzyskiwane z Ośrodka Pomocy Społecznej. Urząd nie jest zamknięty, a jedynie wyłączony z bezpośredniej obsługi mieszkańców. Na dzień dzisiejszy nie można określić konkretnej daty przywrócenia normalnej obsługi w urzędzie.

Czy zdarza się, że przychodzą też osoby objęte kwarantanną?
Miasto posiada jedynie dane ogólne o ilości osób z terenu gminy przebywających w kwarantannie domowej. Nie mamy szczegółowych danych osobowych. O przypadki jej łamania trzeba zapytać funkcjonariuszy Komisariatu Policji w Dęblinie. Sprawdzanie zasad przestrzegania kwarantanny domowej leży w gestii policji. Jeśli osoby przebywające w kwarantannie potrzebują naszej pomocy np. w formie dostarczenia żywności, zrobienia zakupów, wsparcia psychologicznego, wtedy dane tych osób są przekazywane do Ośrodka Pomocy Społecznej. Pracownicy socjalni nawiązują kontakt telefoniczny z osobami zainteresowanym i udzielają pomocy. Mamy nadzieję, że osoby przebywające w kwarantannie przestrzegają zasad i nigdzie się nie przemieszczają. Nie mamy sygnałów, aby osoby przebywające w kwarantannie miały bezpośredni kontakt z pracownikami.

Pomimo obostrzeń, w urzędzie ruch nie ustaje. Czy nie boi się Pani przychodzić do pracy?
Myślę, że każdy z nas obawia się zakażenia. Jednak musimy z tym żyć i pracować każdego dnia. Wyposażyłam pracowników w środki osobistego zabezpieczenia. To maseczki, rękawiczki, a także płyn do dezynfekcji. Sama też stosuję się do tych zasad i oprócz tego staram się zachować bezpieczną odległość i często wietrzę biuro. Przy głównym wejściu do urzędu jest umieszczony dozownik z płynem do dezynfekcji rąk. Każdy kto wchodzi do budynku powinien z niego skorzystać. Na dzień dzisiejszy epidemia trochę wyhamowała, jednak nie potrafię wskazać terminu, kiedy się zakończy. Należy czekać i obserwować, jakie będą efekty „poluzowania" obostrzeń nałożonych przez rząd.

Jaki jest jej obecny stan finansów gminy?
W I kwartale w budżecie miasta odnotowano niższe o 2,5 procent, w stosunku do roku poprzedniego, dochody z podatków lokalnych. Chodzi m.in. o wpływy z podatku od nieruchomości. Efekty walki z pandemią koronawirusowa mają również wpływ na budżet miasta poprzez zwiększone wydatki na zakupy środków ochronnych. Obecnie jest to kwota ok. 60 tys. zł. Stan zagrożenia epidemicznego będzie miał największy wpływ na wysokość udziałów w podatku dochodowym od osób fizycznych i w podatku dochodowym od osób prawnych (PIT i CIT) w latach następnych. Obecna sytuacja nie wpłynęła na bieżącą realizację zobowiązań miasta. Nie będziemy rezygnować z realizacji inwestycji zaplanowanych w budżecie. W latach następnych nastąpi kontynuacja rozpoczętych przedsięwzięć. Występuje natomiast ryzyko braku środków finansowych na nowe zadania.

Jak w tym trudnym czasie miasto wspiera seniorów?
OPS we współpracy z wolontariuszami prowadzi akcję pomocy seniorom m.in. w robieniu zakupów, czy załatwianiu spraw urzędowych i medycznych. W marcu pracownicy socjalni przy wsparciu WOT dostarczali żywność do miejsca zamieszkania dla osób starszych, samotnych i niepełnosprawnych objętych programem pomocy żywnościowej. Ponadto w sposób ciągły realizowana jest pomoc w formie usług opiekuńczych dla osób starszych i niepełnosprawnych i tych, którzy nie posiadają rodziny na terenie miasta. Obecnie korzysta z nich 40 osób. W tym szczególnym czasie widać jest wzrost wrażliwości i odpowiedzialności społecznej.

A co z przedsiębiorcami, którzy musieli zawiesić działalność. Czy również mogą liczyć na wsparcie?
Rada Miasta podjęła uchwałę w sprawie przedłużenia terminu płatności rat podatku od nieruchomości przedsiębiorcom, których płynność finansowa uległa pogorszeniu w związku z ponoszeniem negatywnych konsekwencji ekonomicznych z powodu COVID-19. Przedłużenie terminu następuje po złożeniu formularza i oświadczenia podatnika, które są załącznikami do uchwały. Przedsiębiorca może ubiegać się o przesunięcie terminu płatności rat za kwiecień, maj i czerwiec do 30 września br.

W jaki sposób odbywają się sesje i komisje?
Po wprowadzeniu zagrożenia epidemiologicznego, a następnie epidemii odbywały się posiedzenia komisji, a także sesje rady miasta w trybie nadzwyczajnym. Odbyły się z zachowaniem bezpieczeństwa tj. zwiększono odległości pomiędzy poszczególnymi radnymi na sali z zapewnieniem transmisji obrad oraz elektronicznego systemu głosowania. Wyposażono osoby uczestniczące w środki ochrony indywidualnej, dezynfekowano miejsce posiedzenia i ograniczono ilości pracowników urzędu oraz zakres merytoryczny do niezbędnego minimum. Z zachowaniem powyższych środków bezpieczeństwa widzę możliwość organizowania kolejnych posiedzeń.

Jak Pani zabezpiecza się po godzinach pracy i jak spędza ten trudny czas?
Jeżeli opuszczam miejsce zamieszkania mam na sobie rękawiczki oraz maseczkę ochronną. Zaś po powrocie do domu dezynfekuję się płynem do dezynfekcji. Z racji licznych obowiązków służbowych nie mam za dużo czasu wolnego nawet po godzinach. Każdą wolną chwilę staram się spędzić w domu z najbliższą rodziną. Ograniczam wyjście z własnej posesji do niezbędnego minimum. Skorzystały na tym mój dom oraz ogród.

Rozmawiała Magdalena Grzelak

wydawca@pl cfeu19-0404

Stronę redaguje Karolina Warowna
tel. 725 263 723, e-mail: karolina@twojglos.pl

Gmina Kłoczew

PRZECZYTAŁA 219 KSIĄŻEK W 2019 ROKU

Krystyna Rygielska znów nie miała sobie równych. Nagroda dla najaktywniejszej czytelniczki w gminie kolejny raz powędrowała do mieszkanki Woli Zadybskiej

Rekordzistce nagrodę książkową wręczył wójt gminy Kłoczew. - Nie czytam dla nagród tylko dla przyjemności i ćwiczenia pamięci - podkreślała Krystyna Rygielska

W ubiegły czwartek, z okazji Tygodnia Bibliotek, po raz kolejny przyznano nagrody dla najaktywniejszych czytelników z gminy Kłoczew. Kolejny rok z rzędu bezkonkurencyjna okazała się czytelniczka z Woli Zadybskiej. Mimo, że od biblioteki gminnej dzieli ją kilkanaście kilometrów, i nie zawsze ma możliwość się do niej dostać, pani Krystyna wciąż nie ma sobie równych. W ciągu ostatniego roku wypożyczyła z gminnej biblioteki 219 książek. Swój wolny czas dzieli między dwie pasje - czytanie i ogrodnictwo.

Krystyna Rygielska jest mamą, babcią, prababcią i choć niedawno skończyła 78 lat, niejeden z nas mógłby pozazdrościć jej wiedzy i bystrego umysłu. Z książką można ją spotkać wszędzie - w podróży czy kolejce do lekarza. Jeśli lektura ją wciągnie, to zdarza jej się czytać do 4 nad ranem.

Po przeczytaniu każdej książki zapisuje główny wątek i streszczenie, a swoimi notatkami wypełniła już 13 grubych zeszytów. Prowadzi też katalog, w którym według kolejności alfabetycznej autorów zapisuje tytuły kolejnych powieści. Pochodząca z Przykwy rekordzistka każdego dnia czyta biblię, uwielbia książki historyczne, romanse na tle historycznym, czy literaturę naukową, a także książki podróżnicze, które czyta z atlasem pod ręką przenosząc się w różne miejsca wraz z bohaterami. Są książki, po które sięgała kilka razy w życiu. Jedyne jakich unika, to kryminały. - *Przeżywam z bohaterami wszystko, co dzieje się w książce, dlatego często strasznie się denerwuję i mam po nich koszmary* - oznajmia 78-latka.

SPEŁNIONE MARZENIE

Pani Krystyna urodziła się w 1942 roku jako jedna z piątki dzieci państwa Stanisławy i Piotra Szczotków z Przykwy. Tu uczęszczała do szkoły podstawowej, z tą miejscowością wiążą się jej najpiękniejsze wspomnienia z dzieciństwa. Siódmą klasę kontynuowała w Kłoczewie. Potem ukończyła liceum pedagogiczne w Siedlcach, a następnie dwuletnie studium pedagogiczne (biologia z chemią) również w Siedlcach. W 1963 rozpoczęła pracę jako nauczycielka w szkole podstawowej w Woli Zadybskiej. Ta placówka była pierwszą i ostatnią, z którą związała karierę zawodową. Kształciła się przez wiele lat. -*W 1978 r zostałam wysłana na kurs przygotowujący do studiów. W 1979 rozpoczęłam studia zaoczne w Siedlcach na kierunku chemia. Skończyłam je w 1983 roku. W piątek, 13 września 1983 r. o godz. 13 obroniłam pracę magisterską. Ta praca była pod kierunkiem prof. Kalembasy na chemii rolnej* - opowiada nasza rozmówczyni.

Bycie nauczycielką było marzeniem pani Krystyny już od dzieciństwa. - *Jak były zabawy z dziećmi na wsi, to często bawiliśmy się w szkołę. Recytowaliśmy wierszyki, rysowaliśmy i ocenialiśmy się nawzajem. W niedziele, gdy byliśmy zwolnieni od pasienia krów, spotykaliśmy się i bawiliśmy właśnie w szkołę, albo głuchy telefon. Graliśmy też w zbijaka, w chowanego, skakaliśmy na skakankach ze sznurka* - wspomina. Mimo upływu lat wspomnienia są ciągle żywe. Pani Krystyna cieszy się z każdego spotkania z koleżankami z dawnych lat. Uwielbia wraz z nimi wspominać czasy beztroskiego dzieciństwa, mimo że było skromnie i trudno było o zabawki, a nawet o przybory szkolne.

1050 KSIĄŻEK W 6 LAT

Ilość książek, jaką pani Krystyna przez lata zgromadziła w domu jest imponująca. - *Mam w domu ponad 500 książek. Całą klasykę, jak również książki, które w latach nauki szkolnej i studiów zdobywałam jako nagrody w różnego rodzaju konkursach oraz za wyniki w nauce* - mówi. Pasja pani Krystyny towarzyszy jej od dzieciństwa. Zaczęło się od książek wypożyczanych z biblioteki szkolnej. - *Przynosiłam bajki i głośno czytałam wszystkim w domu. Zachęcały mnie babcia i ciocia. Gdy byłam już zmęczona to często tata doczytał za mnie.*

Najlepsza czytelniczka w gminie swój wszechstronny rozwój i zamiłowanie do literatury zawdzięcza rodzinie. - *Zawsze mogłam liczyć na rodziców. Wozili mnie na konkursy, chcieli, żebym się rozwijała. Byłam im za to niezmiernie wdzięczna. Kiedy już mieszkałam w Woli Zadybskiej, przyjeżdżałam do domu rodzinnego rowerem. Pomagałam dużo w pracy na polu* - opowiada. Po bajkach przyszedł czas na lektury, po które chętnie sięgała na każdym etapie edukacji. Poświęcanie czasu swojemu hobby nie było łatwe, gdyż trzeba było pomagać rodzicom w gospodarstwie. Jednak i z tym pani Krystyna potrafiła sobie poradzić. - *Jeśli czas pozwolił, to brałam książkę i uciekałam w żyto czytać. Uciekałam, żeby mnie nie brali do żadnej roboty* - dodaje z uśmiechem nasza bohaterka.

W ciągu całego życia literatura zawsze była jej bliska, choć z czasem musiała ustąpić miejsca życiu rodzinnemu i obowiązkom zawodowym. Wzmożone czytanie pani Krystyna rozpoczęła po śmierci męża. - *Odszedł w lutym 2014 r. W ciągu tych 6 lat od jego odejścia przeczytałam ponad 1050 książek. W tym roku już 69. Jak zdrowie pozwoli kolejny rekord również będzie należał do mnie* - zapowiada kobieta.

Karolina Warowna

eprasa.pl cfe799400

Nowa e-usługa

URZĄD Od 21 kwietnia dostępna jest nowa e-usługa, dzięki której odpis aktu stanu cywilnego można uzyskać od ręki w wersji elektronicznej. Dokument jest generowany bezpośrednio z Systemu Rejestrów Państwowych, a następnie automatycznie przesyłany na skrzynkę wnioskodawcy (ePUAP). Przesłany dokument jest w formacie xml lub PDF i tylko w takiej postaci należy się nim posługiwać. Wydruk nie ma mocy prawnej. Wydanie dokumentu od ręki może być możliwe po spełnieniu warunków - odpis aktu dotyczy wnioskodawcy, jego dzieci, współmałżonka lub rodziców. W trakcie wypełniania wniosku system musi potwierdzić, że możliwe jest jego automatyczne wydanie. Za odpis należy zapłacić online.

USC wznawia działalność

KŁOCZEW Od 11 maja zniesione zostały ograniczenia polegające na zawieszeniu działalności Urzędu Stanu Cywilnego w zakresie niezbędnym do zapewnienia pomocy obywatelom tj. rejestracji stanu cywilnego oraz ewidencji ludności i dowodów osobistych. Władze gminy przypominają jednocześnie o obowiązujących nadal zasadach bezpieczeństwa podczas bezpośredniego kontaktu.

Wyjaśnienie

W artykule „Kłoczewski samorząd nadal stawia na energię za słońca", który ukazał się w poprzednim numerze „Twojego Głosu" wkradł się błąd. Na instalacje fotowoltaiczne zdecydowało się 421 mieszkańców gminy, a nie 42, jak było napisane. Za błąd przepraszam.

kw

Stronę redaguje Tomasz Mikusek,
tel. 606 694 364 , e-mail: tomasz@twojglos.pl

Gmina Nowodwór

ROZPOCZĄŁ SIĘ SEZON NA TRUSKAWKI. ŁUBIANKA KOSZTUJE NAWET 36 ZŁ

Chodzi o te uprawiane w tunelach pod folią. Gruntowe jeszcze nie dojrzały. - Jest spore zainteresowanie. Zbieramy truskawki co drugi dzień - przyznaje Barbara Wąsik z Jakubówki

Na zdjęciu Barbara Wąsik z córką Jagodą i synem Olafem. - Kiedy pracuję na działce najmłodszym synem zajmują się starsze dzieci. Dzielimy się obowiązkami - wyjaśnia kobieta

Pani Barbara uprawą wczesnych truskawek zajmuje się wspólnie z mężem Rafałem od dwóch lat. Obecnie ich plantacja zajmuje 30 arów. Niedaleko domu stoją cztery metalowe konstrukcje pokryte folią. - *Mamy dwie odmiany. To Azja, która jest słodka i ma spory owoc oraz Hanoya, która w smaku jest trochę mniej słodka i ma mniejszy owoc* - informuje. Dwukilogramowa łubianka kosztuje 36 zł, jeden kilogram - 18 zł, a pół kilo owoców to koszt 10 zł.

- *Lubimy pracę na roli. W ciągu dnia jestem na działce z dziećmi. Przebywamy na świeżym powietrzu, a pociechy uczą się, jak zrywać owoce. Dzięki zarobionym pieniądzom zbierają na wakacje oraz własne potrzeby* - dodaje.

PIASZCZYSTA GLEBA I NATURALNY NAWÓZ

Truskawki lubią lekką ziemię. Taka jest właśnie w Jakubówce. - *Jest jasna, słabej jakości i piaszczysta. Takie warunki odpowiadają naszym uprawom* - zaznacza Wąsik. Gdy na zewnątrz świeci słońce, w tunelu temperatura wynosi ponad 30 stopni. Do roślin pod folią nie dociera deszcz, więc konieczne jest ich podlewanie. - *Rozłożyliśmy nawadnianie kropelkowe i podlewamy plantację* - informuje pani Basia. Warto dodać, że plantatorzy nie stosują oprysków. - *Preferujemy ekologiczne uprawy. Od wielu lat stosujemy w gospodarstwie naturalny nawóz z gnojówki wyprodukowanej z pokrzywy, która rośnie w naszym lesie* - oznajmia.

DZIKIE PSZCZOŁY ZAPYLAJĄ KWIATY

Dodatkowo rolnicy założyli też „domki" dla dzikich pszczół, które zapylają owoce. - *Stworzyliśmy je z trzciny. Pszczółkom się spodobało i zagnieździły się w „rurkach"* - mówi pani Basia. - *Przy wczesnych odmianach można też kupić trzmiele do zapylania, ale nasze owady świetnie się sprawdzają* - dodaje.

Truskawki zaczęły owocować na początku maja. Pełny zbiór rozpoczął się w tym tygodniu. Z kolei te uprawiane w gruncie pojawią się na początku czerwca. - *Na wczesne owoce jest bardzo duże zapotrzebowanie. To co zrywamy co drugi dzień szybko się sprzedaje. Widocznie ludzie tęsknili za smakiem truskawek* - wyjaśnia nasza rozmówczyni.

Jednak, żeby wyhodować smaczne i zdrowe owoce, potrzeba wiele pracy. - *Grządki trzeba plewić ręcznie. Przed sezonem robiłam to dwa razy, a mąż przejechał kilka razy ciągnikiem i agregatem uprawowym* - opowiada gospodyni. We wszystkich rzędach jest też wyłożona słoma. Dzięki temu rośliny zatrzymują wilgoć i znacznie rzadziej rosną chwasty. Dodatkowym atutem jest również to, że owoce się nie brudzą. Można je śmiało jeść prosto z krzaka.

Magdalena Grzelak

Mieszkańcy Jakubówki czekają na przywrócenie linii autobusowej

- Do Ryk jeżdżę do lekarza. Jednak od nowego roku nie ma już kursu przed południem - mówi Irena Muczka

Autobusy zabierające pasażerów z Jakubówki przestały jeździć z końcem roku. Czy powróci kurs przedpołudniowy, na który czekają mieszkańcy?

O problemie z przystankiem autobusowym w Jakubówce pisaliśmy w ubiegłym tygodniu. Dzisiaj znów powracamy to tej miejscowości. Mieszkańcy sygnalizują, że mają problem z dostaniem się komunikacją publiczną do stolicy powiatu. W takiej sytuacji jest m.in. Irena Muczka, która od ponad 60 lat mieszka w tej miejscowości. - *Do Ryk jeżdżę do lekarza. Jednak od nowego roku nie mamy autobusu, który zwykle jeździł ok. godz. 11* - mówi kobieta. Jest to dla niej duży kłopot, ponieważ ma problemy ze zdrowiem i powinna być raz w tygodniu na wizycie u lekarza w szpitalu. - *Czasem wychodziłam na „okazję", jednak nie zawsze ktoś się zatrzymywał. Natomiast mąż jest w takim wieku, że nie chcę, aby prowadził auto* - dodaje. Jak przekonuje, w podobnej sytuacji jest jeszcze kilka osób ze wsi, które chętnie korzystały z przedpołudniowych kursów. - *Nie mają jak dojechać i muszą prosić innych o transport* - zaznacza. Autobus, który kursuje ok. godz. 11 jedzie z Ryk przez Brusów, Bazanów i z powrotem do Ryk. Na Jakubówkę już nie zajeżdża. - *Gdyby wydłużono o 2 kilometry trasę, to zrobiono by wiele dobrego dla mieszkańców Jakubówki* - wtrąca mąż Eugeniusz. Oprócz wizyt lekarskich pani Irena jeździła do Ryk nawet trzy razy w tygodniu, aby opiekować się chorą osobą z rodziny. Teraz jest to niemożliwe.

W gminie, jak na razie, nie wiedzą o problemie z autobusem. - *Do nas nikt nie zgłaszał postulatu o przywrócenie połączenia do Jakubówki* - mówi wójt Ryszard Piotrowski. - *Natomiast skoro problem się pojawił, to będziemy starali się go rozwiązać* - dodaje. Natomiast jak zaznacza wójt, będzie się to wiązać z dodatkowymi kosztami, jakie poniesie gmina. Ten samorząd, tak jak pozostałe w powiecie, dopłaca ryckiemu PKS-owi do kursów. Jedno jest pewne. Na jakiekolwiek decyzje będziemy musieli zaczekać. Jeśli chodzi o rycką spółkę, to przewoźnik jest gotowy rozszerzyć połączenia od zaraz. - *W momencie, kiedy dostaniemy sygnał z Nowodworu, to nowy kurs możemy wprowadzić niemal z dnia na dzień* - mówi Ryszard Nowak, prezes ryckiego PKS-u. - *Jedno mogę obiecać. Będziemy rozmawiać na temat linii przez Jakubówkę z władzami gminy* - dodaje.

Tomasz Mikusek

Sprzedaż i obsługa reklamy

10 NAJPOPULARNIEJSZYCH STACJI

TELE PANORAMA

Program telewizyjny 22.05. - 28.05.2020

FILM SENSACYJNY SOBOTA TVP 1 21:30

Ben Hur

Film powstał według scenariusza napisanego na podstawie wydanej w 1880 roku powieści „Ben-Hur" autorstwa Lewisa Wallace'a, amerykańskiego generała, polityka i pisarza. Książka doczekała się wielu adaptacji. Uhonorowany 11 Oscarami „Ben-Hur" w reżyserii Williama Wylera z 1959 roku na trwałe zapisał się w historii kina jako pierwsza superprodukcja. Oscarowy rekord wyrównany został dopiero przez „Titanica" w reż. Jamesa Camerona w 1997.
W najnowszej wersji z 2016 roku w tytułowego bohatera wcielił się brytyjski aktor telewizyjny, filmowy i teatralny Jack Huston. Bogaty kupiec Juda Ben-Hur (Jack Huston) żyje w Jerozolimie na początku pierwszego stulecia, w czasach wielkiego niepokoju. Do miasta powraca jego brat Messala (Toby Kebbell), aby stanąć na czele legionów rzymskich i rozprawić się z buntownikami zyskującymi coraz szersze wpływy. Ben-Hur odmawia bratu pomocy w zdławieniu powstania. Oskarżony o zdradę, zostaje skazany na lata ciężkich, niewolniczych prac. Przy życiu trzyma go jedynie myśl o zemście na Messali. Kiedy jednak staje z nim oko w oko, pojawiają się rzymscy żołnierze i musi znowu uciekać. Czy jako zbiegły niewolnik, ma jeszcze szanse na wyrównanie rachunków?

FILM BIOGRAFICZNY NIEDZIELA TVP 1 22:30

Grace, księżna Monako

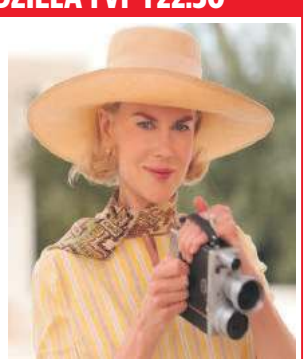

Życie niegdysiejszej gwiazdy hollywoodzkiej, pięknej Grace Kelly, która odniosła wielką karierę filmową, uwieńczoną nagrodą Oscara za świetną rolę w dramacie z 1954 roku „Dziewczyna z prowincji". Grace Kelly (Nicole Kidman) była u szczytu sławy, kiedy w 1955 roku poznała księcia Rainiera (Tim Roth). Ona – filmowa gwiazda, zdobywczyni Oscara, on – władca księstwa Monako: zakochali się w sobie natychmiast. Stworzyli parę jak z bajki, o której rozpisywały się wszystkie gazety. Ale realne życie nie było już tak bajkowe: sztywna etykieta dworska, ledwie skrywana niechęć do nuworyszki zza oceanu, intrygi, samotność potęgowana słabą znajomością francuskiego. To wszystko nie wpływało dobrze na tęskniącą za znajomymi, hollywoodzką swobodą i gwarem aktorkę. W końcu Grace kuszona przez Alfreda Hitchcocka (Roger Ahston-Griffiths) rolą w jego kolejnym thrillerze „Marnie", staje przed alternatywą: wybrać karierę filmową i porzucić ukochanego męża czy wytrwać przy nim, rezygnując ostatecznie z filmowego życia?

DRAMAT NIEDZIELA POLSAT 23:00

Niezniszczalny

Elijah Price (Samuel L. Jackson) przychodzi na świat w 1961 r. z kończynami połamanymi w trakcie porodu. Okazuje się, że ma wyjątkowo kruche kości, które skazują go na ciągłe urazy, pobyty w szpitalu i życie w izolacji. Udręczonego własną słabością chłopaka fascynują niepokonane postaci z komiksów. Dziecięcą fascynację przenosi w dorosłe życie, prowadząc sklep z komiksami dla kolekcjonerów. W tym samym mieście mieszka David Dunn (Bruce Willis) – była gwiazda futbolu – który pracuje na jednym ze stadionów jako ochroniarz. Jego małżeństwo przeżywa kryzys, David rozważa odejście od żony i syna. Pociąg, którym wraca z Nowego Jorku, gdzie miał nadzieję dostać lepszą pracę, wypada z szyn, w katastrofie giną wszyscy pasażerowie z wyjątkiem Davida, który nie odnosi nawet drobnych obrażeń. Wkrótce kontaktuje się z nim Price, przekonany, że oto znalazł osobę, której szukał od lat. Elijah przekonuje Davida, że tkwi w nim niezwykła moc i siła. W końcu David ulega perswazjom Elijaha, który przekonuje go, że mając takie możliwości może nieść ludziom pomoc, czynić dobro. Okazja ku temu wkrótce się nadarza...

FILM SENSACYJNY NIEDZIELA TVN 20:00

Skok stulecia

Przestępca Ray Merrimen wychodzi z więzienia, gdzie zaplanował skok stulecia. Uważa, że jest wystarczająco przebiegły, by przeprowadzić z pozoru niemożliwą do wykonania akcję. Informacja o planowanym napadzie dociera do policjanta Nicka, który dowodzi grupą słynącą z likwidowania niebezpiecznych gangów przy użyciu brutalnych metod. Zespół wkracza do akcji.

SPEKTAKL TEATRALNY PONIEDZIAŁEK TVP 1 22:05

Wariacje Tischnerowskie...

„Historia filozofii po góralsku" księdza Józefa Tischnera to tekst pełen anegdot i dowcipnie przedstawionych postaci. Ksiądz dobrze znał realia życia polskich górali. Spektakl ukazuje jeden dzień z życia „Jegomościa Autora", który spotyka się z mieszkańcami gór i wdaje się z nimi w dysputy.

PIĄTEK 22 Maja

TVP 1 (DVB-T)

7.00 Msza święta **7.40** Japonia – inspirujące krajobrazy **8.00** Wiadomości **8.08** Kwadrans polityczny **8.35** Bądźmy razem w domu **9.15** Magazyn śledczy Anity Gargas **9.45** Okrasa łamie przepisy **10.20** Komisarz Alex (73) **11.05** Ojciec Mateusz (55) **12.00** Wiadomości **12.10** Agrobiznes **12.35** Magazyn rolniczy **12.55** Dzikie Andy **14.00** Elif (734)

15.00 Wiadomości
15.15 Alarm! – magazyn
15.35 Gra słów. Krzyżówka
16.05 Przysięga (177)
Cemre próbuje wkraść się w łaski Emira. Narin ma zastąpić koleżankę w pracy. Nie wie, że to pułapka zastawiona przez Talaza. Kemal martwi się o Narin i wysyła po nią Taciego.
17.00 Teleexpress
17.25 Jaka to melodia?
17.55 Włoska rodzina (14)
18.55 Jeden z dziesięciu
19.30 Wiadomości
20.10 Alarm! – magazyn
20.35 Ośmiu wspaniałych – reality show
21.30 Empire State: Ryzykowna gra – dramat krym. USA 2013 ♦♦♦ Reż. Dito Montiel, wyk. Liam Hemsworth, Michael Angarano, Emma Roberts
23.15 Mechanik – film sensacyjny USA 1972 ♦♦♦♦ Reż. Michael Winner, wyk. Charles Bronson, Jan-Michael Vincent, Keenan Wynn
1.00 Zawód: Amerykanin (25)
1.50 S.W.A.T. – jednostka specjalna (17)

TVP 2 (DVB-T)

5.10 Doktor z alpejskiej wioski – nowy rozdział (11) **6.00** Anna Dymna – spotkajmy się **6.30** Familiada **7.05** Wesoła nauka – wielkie dzieła małych rąk **8.00** Pytanie na śniadanie **11.40** Wesoła nauka **12.30** Koło fortuny **13.10** Moja klasa – Back to school – teleturniej **13.35** Na sygnale (257) – serial Polska **14.10** Msza święta Kościoła polskokatolickiego

15.00 Koło fortuny – extra
15.10 Doktor z alpejskiej wioski – nowy rozdział (39)
16.00 Koło fortuny
16.35 Familiada – teleturniej
17.10 Więzień miłości (308)
Zehra mówi Ömerowi, że Muge dziwnie się zachowuje. Mężczyzna to lekceważy. Ati mówi Keremowi, że jego znajomy, Teoman, ma podejrzane zamiary wobec Sabah. Muge porywa Asyę.
18.00 Panorama
18.30 Moja klasa – Back to school – teleturniej
19.00 Gotowi do gotowania. Start!
19.35 Barwy szczęścia (2263, 2264) – serial Polska
20.40 Będzie dobrze, kochanie (19, 20) – serial Polska
21.20 Festiwal Muzyki Tanecznej – Kielce 2019
23.00 Mamuśki mają wychodne – komedia USA 2017 ♦♦ Reż. Alethea Jones, wyk. Toni Collette, Katie Aselton, Rob Huebel
0.30 American Pie – komedia USA 1999 ♦♦♦
2.15 Za horyzontem – film przygodowy USA 1992 ♦♦♦

Polsat (DVB-T)

5.25 Telezakupy TV Okazje **6.00** Nowy dzień z Polsat News **9.00** Malanowski i Partnerzy **9.55** Sekrety rodziny **10.55** Dlaczego ja? **11.50** Gliniarze **12.50** Wydarzenia **13.30** Interwencja – magazyn **13.45** Trudne sprawy (945) – serial fabularno-dokumentalny **14.45** Dlaczego ja? (655) – serial fabularno-dokumentalny Polska

15.50 Wydarzenia
16.25 Pogoda
16.30 Interwencja – magazyn
16.45 Gliniarze (116)
17.45 Sekrety rodziny (25)
Edyta zazdrości bratu powodzenia w życiu. Jest przekonana, że prowadzi on nielegalne interesy, a jego zakład samochodowy jest tylko przykrywką dla działalności niezgodnej z prawem.
18.50 Wydarzenia
19.30 Świat według Kiepskich (330) – serial Polska
20.00 Jak rozpętałem II wojnę światową (1): Ucieczka – komedia Polska 1970 ♦♦♦♦ Reż. Chmielewski Tadeusz, wyk. Marian Kociniak, Wirgiliusz Gryń, Stanisław Milski
21.50 Pearl Harbor – dramat wojenny USA 2001 ♦♦♦ Reż. Michael Bay, wyk. Ben Affleck, Josh Hartnett, Kate Beckinsale
Historia przyjaźni dwóch młodych pilotów, którzy zostali uwikłani w walki podczas ataku Japończyków na Pearl Harbor.
1.40 Tajemnice losu
4.40 Disco gramy!

TVN (DVB-T)

5.05 Kuchenne rewolucje **6.00** Wstajesz i wiesz **8.00** Dzień Dobry TVN **11.25** Doradca smaku – magazyn kulinarny Polska **11.35** Afera fryzjera – reality show **12.20** Ukryta prawda (806) – serial fabularno-dokumentalny **13.15** Szpital (542) – serial fabularno-dokumentalny **14.15** Detektywi (516, 517) – serial fabularno-dokumentalny

15.25 Milionerzy – teleturniej
16.00 Fakty po południu
17.00 Kuchenne rewolucje: „Zajazd pod Kłobukiem", Małdyty – reality show
18.00 Ukryta prawda (807)
19.00 Fakty
19.25 Uwaga! Koronawirus
19.49 Raport alergiczny
19.50 Uwaga! – magazyn
20.00 Shrek – film animowany USA 2001
By odzyskać swój dom, brzydki ogr z gadatliwym osłem wyruszają uwolnić piękną księżniczkę.
22.00 Ocean's Eleven: Ryzykowna gra – film sensacyjny USA 2001 ♦♦♦♦
Reż. Steven Soderbergh, wyk. George Clooney, Julia Roberts, Andy Garcia
Superwłamywacze kontra wredny właściciel kasyna. Stawką nie tylko są pieniądze, ale i piękna kobieta...
0.20 Niewierni (7)
1.20 Down the road. Zespół w trasie – serial dok.
2.15 Uwaga!
2.30 Noc magii

TVN 7 (DVB-T)

5.05 Szkoła **6.05** Mango – Telezakupy **7.40** Mała piękność **8.40** Ukryta prawda **11.45** Szpital **12.50** Sąd rodzinny **13.50** Sędzia Anna Maria Wesołowska **14.50** Ukryta prawda **15.55** Szkoła **16.55** 19+ (213, 214) **17.57** Po pierwsze kino **18.00** Szpital **19.00** Projekt Lady **20.00** Ślub od pierwszego wejrzenia **21.00** Człowiek z blizną – dramat kryminalny USA 1983, reż. Brian De Palma, wyk. Al Pacino ♦♦♦♦ **0.35** Jako w piekle, tak i na Ziemi – horror USA 2014, reż. John Erick Dowdle, wyk. Perdita Weeks **2.25** Zabójcy królowych piękności

TV 4 (DVB-T)

6.00 Strażnik Teksasu (37, 38) **8.00** Nasz nowy dom **9.00** Policjantki i policjanci (436-438) **12.00** STOP Drogówka **13.00** Emil pogromca mandatów **14.00** Pamiętniki z wakacji **15.00** Septagon (42) **16.00** Słoneczny patrol (12) **17.00** Pamiętniki z wakacji **18.00** Policjantki i policjanci (439, 440) **20.00** Gwiazdy kabaretu **21.00** Sprawiedliwi – wydział kryminalny (257, 258) **23.00** Legion – horror USA 2010 ♦♦ **1.00** Włatcy móch (15) **1.25** STOP Drogówka **2.25** Disco Polo Life **3.25** Top 10 lista przebojów

TVP Kultura (DVB-T)

7.30 Najdłuższa wojna nowoczesnej Europy (4) **9.00** Szkoła z TVP **11.45** Czarne chmury (5) **12.50** Informacje kulturalne **13.00** Szatan z siódmej klasy – film Polska 2006 ♦♦ **14.40** Szlakiem Kolberga **15.10** Wesele **16.55** Świątynie kultury **17.25** Rzecz Polska **17.45** Historia na ten czas **18.00** Reżyserzy **18.55** Pilecki. Ucieczka do wolności. Koncert L.U.C **19.45** Informacje kulturalne **20.05** Co dalej? **20.25** Anatomia morderstwa – film sensacyjny USA 1959 ♦♦♦♦ **23.10** Sami Yaffa na tropie dźwięków **0.10** Myśli na ten czas

TV Trwam (DVB-T)

11.30 Misja Bilaj **12.20** Franz Stock, apostoł pojednania **13.15** Młodzi światu **13.30** Msza św. **14.40** Syria – w drodze do Damaszku **15.00** Modlitwa w Godzinie Miłosierdzia **15.20** Mocni w wierze **15.50** Ma się rozumieć **16.10** Siódmy sakrament **16.35** Świat na wyciągnięcie ręki **17.00** Misjonarze Afryki **17.30** Okiem kamery **18.15** Westerplatte młodych **19.00** Warto zauważyć... **19.30** Opowieści Theo **20.00** Informacje **20.20** Różaniec **21.00** Apel Jasnogórski **21.40** Polski punkt widzenia **22.00** Ziemia obiecana **23.00** Rotmistrz Pilecki

TVP Sport (DVB-T)

8.00 Szkoła z TVP **10.45** Niezwykłe historie Biało-Czerwonych **11.00** Szkoła z TVP **13.50** Kapitan Tsubasa **14.45** Gol **15.20** Zawody siłaczy: Liga Mistrzów Strongman **16.10** Kamerą TVP Sport **16.35** Piłka ręczna – MŚ mężczyzn: Polska – Norwegia **18.10** Hokej na lodzie: Polska – Gwiazdy NHL **19.40** Piłka nożna – UEFA Euro 2012: Anglia – Włochy **22.00** Sportowy wieczór **22.30** Cud i upadek – zimna wojna na lodzie **0.25** Gala boksu zawodowego

TV Puls (DVB-T)

7.40 Kobra – oddział specjalny (4) **8.40** Lombard. Życie pod zastaw (223) **9.35** Rodzinny interes (22) **10.30** Zaklinaczka duchów (79, 80) **12.20** Kobra – oddział specjalny (4, 5) **14.10** Lombard. Życie pod zastaw (51, 52) **16.00** Rodzinny interes (23, 24) **18.00** Lombard. Życie pod zastaw (223, 224) **20.00** Liberator 2 – film sensacyjny USA 1995 ♦♦♦ **21.55** Krwawa zemsta – film akcji W. Bryt. 2019 ♦♦♦ **23.30** Replikant – film sensacyjny USA 2001 ♦♦ **1.20** Niesamowite!

♦♦♦♦♦ koniecznie ♦♦♦♦ zdecydowanie tak ♦♦♦ możesz ♦♦ nie musisz ♦ zdecydowanie nie ● dla dorosłych (L) na żywo

DVB-T stacje dostępne w naziemnej telewizji cyfrowej

eprasa.pl cfe879946c

SOBOTA 23 Maja

TVP 1

7.00 Msza święta **7.40** Japonia – inspirujące krajobrazy **8.00** Pełnosprawni **8.25** Wojsko-polskie.pl **8.55** Studio Raban **9.20** Rodzinny ekspres **9.50** ♦♦♦♦ O jeden most za daleko (2/2) – dramat USA/W. Bryt. 1977 **11.30** Dziewczyny ze Lwowa (10) **12.30** Prawdziwy bohater **13.35** Okrasa łamie przepisy **14.05** Z pamięci... **14.10** Jak to działa? **14.45** Stulecie Winnych (24)

15.50 Cała Polska śpiewa dla św. Jana Pawła II – koncert
17.00 Teleexpress
17.25 Jaka to melodia? – teleturniej muzyczny
18.25 Postaw na milion
19.30 Wiadomości
20.15 Alarm! – magazyn
20.35 Komisarz Alex (148) – serial kryminalny
21.30 Ben Hur – film sensacyjny
♦♦♦ USA 2016
Reż. Timur Bekmambetov, wyk. Jack Huston, Toby Kebbell, Rodrigo Santoro
23.45 Zabicie świętego jelenia
♦♦♦ – thriller Irlandia/W. Bryt. 2017
Reż. Yorgos Lanthimos, wyk. Barry G. Bernson, Herb Caillouet, Bill Camp
Steven jest wybitnym kardiochirurgiem. Podejmuje się opieki nad 16-letnim Martinem, sierotą. Wkrótce lekarz będzie musiał podjąć trudną decyzję i zmierzyć się z konsekwencjami.
1.55 Empire State: Ryzykowna
♦♦♦ **gra** – dramat kryminalny USA 2013
3.35 Młode wilki – film
♦♦♦ sensacyjny Polska 1995

TVP 2

5.20 Koło fortuny **6.00** Barwy szczęścia (2260, 2261) **7.05** M jak miłość (1519) **8.00** Pytanie na śniadanie **11.25** To je Borowicz. Podróże ze smakiem **11.55** ♦♦♦ Max – film przygodowy USA 2015, reż. Boaz Yakin, wyk. Thomas Haden Church, Josh Wiggins **14.00** Familiada – teleturniej **14.35** Koło fortuny – program rozrywkowy

15.15 Szansa na sukces. Opole 2020 – show
16.20 Moje pieskie szczęście
♦♦♦ – komedia USA 2014
Reż. Terry Ingram, wyk. Erika Christensen, Teryl Rothery, Jeremy Guilbaut
17.45 Słowo na niedzielę
18.00 Panorama
18.40 Na dobre i na złe (750) – serial obyczajowy
19.40 Lajk! – magazyn
20.05 Letnie przeboje Dwójki
21.40 Muzyka na dobry wieczór – program muzyczny
22.40 Za horyzontem
♦♦♦ – film przygodowy USA 1992
Reż. Ron Howard, wyk. Tom Cruise, Nicole Kidman, Thomas Gibson
Irlandia, koniec XIX w. Młody dzierżawca, wdawszy się w konflikt z mocodawcą, ucieka do Ameryki. Towarzyszy mu córka dziedzica. W kraju za oceanem odbywają się wyścigi, w których nagrodą jest ziemia.
1.10 Czas surferów – komedia
♦♦♦ sensacyjna Polska 2005
Reż. Jacek Gąsiorowski
2.45 Paranoja – thriller USA/Indie/
♦♦♦ Francja 2013

Polsat

6.00 Nowy dzień z Polsat News **9.20** Scooby-Doo: Pora księżycowego potwora – film animowany USA 2015 **11.00** Ewa gotuje **11.30** Disco polo – 25 lat później **12.30** ♦♦ Doktor Dolittle: W pogoni za błahostkami – komedia Kanada/USA 2009, reż. Alex Zamm, wyk. Kyla Pratt **14.15** ♦ Kevin sam w domu – po raz czwarty – komedia USA 2002

15.55 Kabaret na żywo – program rozrywkowy
17.50 Chłopaki do wzięcia – telenowela dokumentalna
Klaudia po powrocie ze szpitala do domu Kamila stara się na nowo wszystko ułożyć. Dorota zobaczyła Radka na ekranie telewizora i od razu coś zaiskrzyło. Snajper dostał kosza od dziewczyny z psem
18.50 Wydarzenia
19.30 Świat według Kiepskich (564) – serial komediowy
20.00 Polsat Festiwal „Giganci w Sopocie" – koncert
22.00 Twoja twarz brzmi znajomo
23.55 Bez hamulców
♦♦♦ – film sensacyjny USA 2012
Reż. David Koepp, wyk. Joseph Gordon-Levitt, Dania Ramirez, Sean Kennedy
Wilee, nowojorski kurier rowerowy, musi dostarczyć ważną przesyłkę. Okazuje się, że jej przechwyceniem zainteresowany jest skorumpowany policjant Bobby Monday, który rusza w pościg za chłopakiem.
1.50 Tajemnice losu
4.40 Disco gramy!

TVN

5.05 Kuchenne rewolucje **6.00** Wstajesz i wiesz **8.00** Dzień Dobry TVN **11.30** Na Wspólnej (3073-3076) – serial obyczajowy Polska **13.15** Wszystkie jej blizny – film dokumentalny Polska 2020 **14.05** ♦♦ Beethoven VI: Wielka ucieczka – film przygodowy USA 2008, reż. Mike Elliott, wyk. Jonathan Silverman, Moises Arias

16.05 Kuchenne rewolucje: „Mada", Warszawa
17.00 Dorota inspiruje – magazyn
18.00 Weekendowa metamorfoza – reality show
19.00 Fakty
19.20 Uwaga! Koronawirus – magazyn informacyjny
19.45 Uwaga! – magazyn
20.00 Kochajmy się od święta
♦♦♦ – komediodramat USA 2015
Reż. Jessie Nelson, wyk. Diane Keaton, John Goodman, Ed Helms
Charlotte Cooper marzy o spędzeniu idealnych świąt, lecz jej rodzina nie należy do statecznych. Większość członków familii przyczynia się do braku zgody.
22.10 Selena – dramat USA 1997
♦♦♦ Reż. Gregory Nava, wyk. Jennifer Lopez, Jackie Guerra, Constance Marie
Młoda, utalentowana dziewczyna staje u progu wielkiej kariery. Realizuje sen o sławie i majątku.
0.50 Monstrum
♦♦ – horror USA 2014
2.25 Uwaga!
2.40 Noc magii

TVN 7

5.00 Ukryta prawda **6.00** Mango – Telezakupy **8.05** Ukryta prawda **11.05** Przyjaciele (19-21) **12.35** ♦♦♦♦ Jesień Czejenów – western USA 1964 **15.40** ♦♦ Córeczka – dramat USA 2010 **17.55** ♦♦♦ Ja cię kocham, a ty z nim – komedia USA 2007 **20.00** ♦♦♦♦ Hellboy II: Złota armia – film fantasy USA/Niemcy/Węgry 2008, reż. Guillermo del Toro, wyk. Ron Perlman **22.35** ♦♦♦♦ Sąsiedzi – komedia USA 2014, reż. Nicholas Stoller, wyk. Seth Rogen **0.30** KINO 2020 – Pierwszy Festiwal Filmów w Czasie Kwarantanny

TV 4

6.00 Przygody Kota w butach **7.05** 101 dalmatyńczyków **8.20** Dzielna Mysz **8.40** Galileo **10.40** Policjantki i policjanci (441, 442) **12.45** ♦♦♦ Hokus-pokus – komedia USA 1993, reż. Nick Lyon, wyk. Joey Lawrence **14.50** STOP Drogówka **15.50** Policjantki i policjanci (443-445) **18.50** Domowe rozgrywki (11) **19.00** Galileo **20.00** Sprawiedliwi – wydział kryminalny (259-261) **23.00** ♦♦ Wyspa śmierci – film akcji USA 2016, reż. Nick Lyon, wyk. Joey Lawrence **0.40** Najdziwniejsze zwierzęta świata

TVP Kultura

10.10 Scena klasyczna **11.00** Zdjęcie w minutę **12.30** ♦♦♦♦ U pana Boga za piecem – kom. Polska 1998 **14.15** Eufonie 2019 – David Krakauer i Orkiestra Klezmerska Teatru Sejneńskiego **15.20** Koło pióra **15.35** ♦♦♦ Piękności nocy – kom. Fr. 1952 **17.05** Informacje kulturalne **17.25** Richard Strauss i jego heroiny **18.25** Lekkość bytu **18.45** Młoda kultura **20.00** Informacje kulturalne **20.15** ♦♦♦♦ Droga do zapomnienia – film W. Bryt. 2013 **22.25** Elena Ferrante, gorączka czytania **23.45** ♦♦♦♦♦ Pluton – dr. USA 1986

TV Trwam

10.35 Polski punkt widzenia **11.00** Kropelka radości **12.20** Warto zauważyć... **12.50** Porady bonifratrów **13.20** Ocalić od zapomnienia **13.30** Msza św. **14.35** Apokryfy **15.30** Wierzę w Boga **16.10** Historia PL **17.00** Z Parlamentu Europejskiego **17.30** Msza św. z Jasnej Góry **18.30** Rozmowy niedokończone **19.30** Katecheza ks. bp. A. Długosza **19.45** Modlitwa dzieci **20.00** Informacje **20.20** Różaniec **21.00** Apel Jasnogórski **21.40** Polski punkt widzenia **22.00** Mojżesz – 10 przykazań (6) na świecie **23.00** Pochodzenie świata

TVP Sport

9.35 Igrzyska na bis **11.30** Stan futbolu **12.30** Koszykówka – Eliminacje ME mężczyzn: Hiszpania – Polska **14.15** Zawody siłaczy: WSM – World's Strongest Man **15.20** RING z dystansem **15.45** Piłka nożna – MŚ: Niemcy – Polska **17.45** Niezwykłe historie Biało-Czerwonych **18.15** Piłka nożna – UEFA Euro 2012: Portugalia – Hiszpania **21.00** Sportowy wieczór **21.30** Film dok. **23.10** Hokej na lodzie – MŚ elity: Szwecja – Szwajcaria: finał **1.15** Gala boksu zawodowego: Sergio Martínez – Matthew Macklin

TV Puls

6.00 Na wariackich papierach (9) **7.00** Taki jest świat **7.50** Bibliotekarze (9) **8.45** Przygody Merlina (12) **9.35** Wojciech Cejrowski. Boso – Ziemia Święta **10.00** Wojciech Cejrowski. Boso – Karaiby **10.35** Lombard. Życie pod zastaw (48-52, 220-224) **20.00** ♦♦♦ Transporter 3 – film sensacyjny Francja/USA/Ukraina 2008 **21.55** ♦♦♦ Liberator 2 – film sensacyjny USA 1995 **23.55** ♦♦♦ Zaginiona – thriller USA 2012 **1.45** Taki jest świat **2.20** Biesiada na cztery pory roku

♦♦♦♦♦ koniecznie ♦♦♦♦ zdecydowanie tak ♦♦♦ możesz ♦♦ nie musisz ♦ zdecydowanie nie ● dla dorosłych (L) na żywo

DVB-T stacje dostępne w naziemnej telewizji cyfrowej

NIEDZIELA 24 Maja

TVP 1

7.00 Msza święta **8.00** Tydzień **8.30** Zakochaj się w Polsce **9.00** Ziarno **9.30** Las bliżej nas **9.50** Noce i dnie (10) **10.55** Transmisja mszy świętej **11.55** Między ziemią a niebem **12.00** Regina Coeli **12.15** Między ziemią a niebem **12.50** Wadowickie spotkania ze świętym Janem Pawłem II **13.20** Alpejskie opowieści o przetrwaniu **14.15** Z pamięci... **14.25** Weterynarze z sercem

15.05 Komisarz Alex (148)
16.05 Postaw na milion
17.00 Teleexpress
17.30 Ośmiu wspaniałych
18.30 Jaka to melodia?
19.30 Wiadomości
20.20 Stulecie Winnych (25) – serial Polska
21.20 To był rok!
Sentymentalna wycieczka do roku 1981. To czas eksplozji rocka i sukcesów zespołu Maanam. W radiu królowały też przeboje „Chcemy być sobą" Perfectu czy „Iść w stronę słońca" Dwa plus jeden. Skandal podczas festiwalu w Opolu wywołała Izabela Trojanowska piosenką „Podaj cegłę". Gościmi odcinka będą Małgorzata Ostrowska i Jolanta Fraszyńska.
22.30 Grace, księżna Monako
♦♦♦ – film Francja/Belgia/Włochy/Szwajcaria 2014
Reż. Olivier Dahan, wyk. Nicole Kidman
0.20 Ben Hur
♦♦♦ – film sensacyjny USA 2016
Reż. Timur Bekmambetov
2.30 Zabicie świętego jelenia
♦♦♦ – thriller Irl./W. Bryt. 2017

TVP 2

5.15 Słowo na niedzielę **5.25** Barwy szczęścia (2262-2264) **7.05** M jak miłość (1520) **8.00** Pytanie na śniadanie **11.45** ♦♦♦ Czerwień rubinu – film fantasy Niemcy 2013, reż. Felix Fuchssteiner, wyk. Maria Ehrich, Jannis Niewöhner, Laura Berlin, Veronica Ferres **14.00** Familiada – teleturniej **14.35** Koło fortuny – program rozrywkowy

15.15 Szansa na sukces. Opole 2020 – show
16.20 Będzie dobrze, kochanie (11, 12) – serial Polska
16.55 Zmiennicy (3)
18.00 Panorama
18.35 Na dobre i na złe (751) – serial obyczajowy
19.30 Na sygnale (257)
20.05 Paranoja – thriller USA/Indie/
♦♦♦ Francja 2013
Reż. Robert Luketic, wyk. Liam Hemsworth, Gary Oldman, Amber Heard
Największym marzeniem Adama jest prowadzenie stylu życia, którego jego ojciec nigdy nie zaznał. Wystarczy jeden błąd, by został zmuszony do zaryzykowania wszystkiego, co udało mu się osiągnąć.
21.55 W.E. Królewski romans
♦♦♦ – melodramat W. Bryt. 2011
Reż. Madonna, wyk. Abbie Cornish, Andrea Riseborough, James D'Arcy
0.05 Winnetou. Ostatnia bitwa
♦♦♦ **(3)** – western Niemcy 2016
Reż. Philipp Stölzl
2.20 Mamuśki mają wychodne –
♦♦ komedia USA 2017

Polsat

6.00 Nowy dzień z Polsat News **9.15** Przygody Kota w butach **9.45** Legenda o Smoku Gnatochrupie – film animowany USA 2010 **10.00** ♦♦♦ Dziennik cwaniaczka III – komedia Kanada/USA 2012, reż. David Bowers, wyk. Steve Zahn **12.00** Strażnicy marzeń – film animowany USA 2012 **14.05** ♦♦♦♦ Jak rozpętałem II wojnę światową (1) – komedia Polska 1970

15.50 Twoja twarz brzmi znajomo – program rozrywkowy
17.40 Nasz nowy dom
W połowie domu w Rosanowie, nieopodal Łodzi, mieszka trzypokoleniowa rodzina. Niestety, warunki życia rodziny są naprawdę dramatyczne. Choć ekipa programu przez lata widziała już nie jedno, stan budynku przeraża.
18.40 Domowe rozgrywki (12) – miniserial Polska 2020
18.50 Wydarzenia
19.30 Państwo w państwie – program publicystyczny
20.00 Sopocki Hit Kabaretowy – czego nam brakuje
Wyk.: Kabaret Moralnego Niepokoju, Ani Mru Mru, Novaki, kabaret Skeczów Męczących, formacja Smile
23.00 Niezniszczalny
♦♦♦♦ – dramat USA 2000
Reż. M. Night Shyamalan, wyk. Bruce Willis, Samuel L. Jackson, Robin Wright, Spencer Treat Clark
1.10 Avatar – film sf USA/
♦♦♦♦ /W. Bryt. 2009
Reż. James Cameron

TVN

5.05 Kuchenne rewolucje – reality show **6.00** Wstajesz i wiesz **8.00** Dzień Dobry TVN **11.30** Weekendowa metamorfoza – reality show Polska **12.30** Ameryka Express – reality show **14.00** ♦♦♦♦ Potop (1/2) – film historyczny Polska/ZSRR 1974, reż. Jerzy Hoffman, wyk. Daniel Olbrychski, Małgorzata Braunek, Tadeusz Łomnicki

17.10 Shrek – film animowany USA 2001
19.00 Fakty
19.20 Uwaga! Koronawirus
19.45 Uwaga! – magazyn
20.00 Skok stulecia – film
♦♦♦♦ sensacyjny USA 2018
Reż. Christian Gudegast, wyk. Gerard Butler, Pablo Schreiber, O'Shea Jackson jr
22.55 Oszukać przeznaczenie III
♦♦♦ – horror USA/Niemcy 2006
Reż. James Wong, wyk. Mary Elizabeth Winstead, Ryan Merriman, Kris Lemche
Wendy przewiduje wypadek rollercoastera, w którym zginą wszyscy pasażerowie. Nastolatkowie, którzy ocaleli z katastrofy, wkrótce zaczynają ginąć w tajemniczych okolicznościach.
0.50 Szakal – film sensacyjny
♦♦♦ USA/W. Bryt./Francja/Niemcy/Japonia 1997
Reż. Michael Caton-Jones wyk. Bruce Willis, Richard Gere
3.05 Uwaga!
3.20 Noc magii
4.15 Uwaga!
4.30 Kuchenne rewolucje

TVN 7

8.05 Ukryta prawda **11.05** Przyjaciele (22-25, 1) **13.35** Projekt Lady **14.35** Ślub od pierwszego wejrzenia **15.35** ♦♦♦ Mój przyjaciel delfin – film przygodowy USA/Kanada 2011 **17.55** ♦♦♦♦ Duma: podróż do domu – film przygodowy USA 2005, reż. Carroll Ballard, wyk. Alex Michaeletos **20.00** ♦♦♦ Pacific Rim – film sf USA 2013, reż. Guillermo del Toro, wyk. Charlie Hunnam **22.45** ♦♦♦♦ Pitch Perfect – komedia muzyczna USA 2012, reż. Jason Moore, wyk. Anna Kendrick **1.05** Zabójcy królowych piękności **2.05** Druga strona medalu

TV 4

6.00 Przygody Kota w butach **7.05** 101 dalmatyńczyków **8.55** ♦♦♦ Hokus-pokus – komedia USA 1993 **11.00** Galileo **13.00** Gwiazdy kabaretu **15.00** Jaś Fasola (1) **15.25** ♦♦ Czarny rycerz – komedia USA 2001 **17.15** ♦♦♦ Dick i Jane: Niezły ubaw – komedia kryminalna USA 2005 **19.00** Galileo **20.00** ♦♦ Lodowi żołnierze – film akcji Kanada 2013, reż. Sturla Gunnarsson, wyk. Dominic Purcell **21.50** ♦♦ Próba sił – thriller USA/Niemcy 2000 **23.50** Śmierć na 1000 sposobów

TVP Kultura

9.00 Liturgia greckokatolicka **10.00** Niezapomniany Leonard Bernstein – spotkania z muzyką **11.10** Mała Syrenka – balet **13.05** Zapomniane rzeźbiarki **14.10** Hamlet: Bregenz Festival 2016 **16.45** Zaginione skarby **17.00** Studio Kultura – niedziela z... **17.55** Majewska – Korcz okrągłe 31 lat **18.50** „Dopóki śpiewam". Alicja Majewska **19.35** Znane i lubiane – piosenki **20.05** 2020. Czas nieznany **20.35** ♦♦♦♦ Szarada – kom. USA 1963 **22.40** Komedia romantyczna – spektakl teatralny Polska 2012 **0.00** Myśli na ten czas

TV Trwam

12.00 Regina Coeli z Ojcem Świętym **12.20** Wieś – to też Polska **13.30** Papież Polak do rodaków **14.10** Początki wszechświata **14.50** Ojciec Klemens Vismara **15.30** Jezus – królestwo bez granic **16.10** Koncert życzeń **17.00** Wyszyński – historia: Rywałd, Stoczek, Prudnik, Komańcza **17.30** Okiem kamery **18.15** Rozmowy niedokończone **19.30** Opowieści biblijne z Nowego Testamentu **20.00** Informacje **20.20** Różaniec **21.00** Apel Jasnogórski **21.45** Sanktuarium Maryi Matki Słowa w Kibeho **22.35** Tak go pamiętam **23.00** Jak my to widzimy

TVP Sport

9.00 Sportowy wieczór **9.35** Igrzyska olimpijskie: Igrzyska na bis **12.00** Kolarstwo szosowe: MŚ **13.00** (L) Żużel: Caelum Stal Gorzow Wielkopolski – ZKZ Kronopol Zielona Góra: 2008 **15.20** RING z dystansem **15.50** Piłka nożna – MŚ: Kostaryka – Polska **17.55** Mundialowe historie **19.00** Piłka nożna – UEFA Euro 2012: Niemcy – Włochy **21.00** Sportowy wieczór **21.35** Marzenia – MŚ FIFA w Rosji 2018 **23.05** Piłka nożna – MŚ kobiet: USA – Holandia **1.10** Gala boksu zawodowego: Devon Alexander – Marcos Maidana

TV Puls

7.25 Lombard. Życie pod zastaw (12, 13) **9.15** ♦♦♦ Panowie, dbajcie o żony – komedia Francja 1978 **11.20** ♦♦ W imię króla – film fantasy Niemcy 2007 **13.35** ♦♦♦ Sześciu zawsze sobie radę da – baśń Niemcy 2014 **14.45** ♦♦♦ Bajka o tym, co wyruszył, by nauczyć się bać – film Niemcy 2014 **15.55** ♦♦♦♦ Dirty Dancing – film USA 1987 **17.50** ♦♦♦ Piękna i bestia – film Fr. 2014 **20.00** ♦♦♦ Need for Speed – film USA/Indie 2014 **22.20** ♦♦♦ Porwany – thriller USA 2017

♦♦♦♦♦ koniecznie ♦♦♦♦ zdecydowanie tak ♦♦♦ możesz ♦♦ nie musisz ♦ zdecydowanie nie ● dla dorosłych (L) na żywo

DVB-T stacje dostępne w naziemnej telewizji cyfrowej

eprasa.pl cfe879946c

PONIEDZIAŁEK 25 Maja

TVP 1

7.00 Msza święta **7.40** Japonia – inspirujące krajobrazy Japonia 2017 **8.00** Wiadomości **8.35** Bądźmy razem w domu **9.20** Ranczo (21) **10.20** Komisarz Alex (74) **11.05** Ojciec Mateusz (56) **12.00** Wiadomości **12.10** Agrobiznes **12.40** To się opłaca **12.55** Alpejskie opowieści o przetrwaniu – film dokumentalny Francja 2019 **14.00** Elif (735)

15.00 Wiadomości
15.15 Alarm! – magazyn
15.35 Gra słów. Krzyżówka
16.05 Przysięga (178)
Reyhan cierpi z powodu oschłego zachowania Emira. Kemal chce ochronić Narin. Nie wie, jak jej powiedzieć o pułapce zastawionej przez Talaza. Reyhan modli się, by Hikmet szybko wyzdrowiał.
17.00 Teleexpress
17.25 Jaka to melodia?
17.55 Włoska rodzina (15)
18.55 Jeden z dziesięciu
19.30 Wiadomości
20.15 Alarm! – magazyn
20.30 Leśniczówka (234)
21.00 Świat według Jana Pawła II – film dokumentalny
22.05 Wariacje Tischnerowskie. Kabaret filozoficzny – spektakl teatralny Polska 2018
Reż. Artur „Baron" Więcek, wyk. Piotr Cyrwus, Beata Schimscheiner, Jerzy Trela
23.40 To był rok!
0.50 Grace, księżna Monako ♦♦♦ – film biograficzny Francja/Belgia/Włochy 2014
Reż. Olivier Dahan

TVP 2

6.05 Coś dla Ciebie **6.35** Familiada **7.05** Wesoła nauka – wielkie dzieła małych rąk **8.00** Pytanie na śniadanie **11.40** Wesoła nauka **12.30** Koło fortuny – program rozrywkowy **13.05** Moja klasa – Back to school – teleturniej **13.40** Na sygnale (258) – serial obyczajowy Polska **14.10** Coś dla Ciebie **14.30** Operacja Zdrowie! – magazyn poradnikowy

15.10 Doktor z alpejskiej wioski – nowy rozdział (40)
16.00 Koło fortuny – program rozrywkowy
16.35 Familiada – teleturniej
17.10 Więzień miłości (309)
Koray udziela Keremowi rad w sprawach sercowych. Muge zabiera Asyę do domku w górach. Teoman wyznaje Keremowi, że podoba mu się Sabah. Na prośbę Szukran i Hemijet Sabah zatrudnia Dżanan w agencji.
18.00 Panorama
18.30 Moja klasa – Back to school – teleturniej
19.00 Gotowi do gotowania. Start!
19.35 Barwy szczęścia (2264, 2265) – serial obyczajowy
20.40 Kulisy „M jak miłość"
20.55 M jak miłość (1521) – serial Polska
21.50 Zniewolona (41) – serial obyczajowy Ukraina 2019
22.35 „Zniewolona". Kulisy
22.55 McMafia (2) – serial kryminalny W. Bryt.
0.05 Co ludzie powiedzą – dramat Francja/Dania/Niemcy/Norwegia/Szwecja 2017 ♦♦♦♦

Polsat

6.00 Nowy dzień z Polsat News **9.00** Malanowski i Partnerzy **9.55** Sekrety rodziny **10.55** Dlaczego ja? **11.50** Gliniarze – serial fabularno-dokumentalny **12.50** Wydarzenia **13.30** Interwencja – magazyn reporterów **13.45** Trudne sprawy (946) – serial fabularno-dokumentalny Polska **14.45** Dlaczego ja? (656) – serial fabularno-dokumentalny Polska

15.50 Wydarzenia
16.25 Pogoda
16.30 Interwencja – magazyn reporterów
16.45 Gliniarze (117)
17.45 Sekrety rodziny (26) – serial fabularno-dokumentalny
18.50 Wydarzenia
19.30 Świat według Kiepskich (331) – serial komediowy
20.00 Avatar ♦♦♦♦ – film sf USA/W. Bryt. 2009
Reż. James Cameron, wyk. Sam Worthington, Zoe Saldana, Sigourney Weaver
Sparaliżowany były komandos otrzymuje propozycję, która może mu przywrócić sprawność ruchową. Na księżycu planety Polyphemus ma infiltrować mieszkających tam Na'vi, by pomóc ludziom ich pokonać.
23.25 Lot 93 z Newark – film sensacyjny Kanada/USA 2006 ♦♦♦
Reż. Peter Markle, wyk. Jeffrey Nordling, Brennan Elliott, Kendall Cross
1.05 Rok pierwszy ♦♦ – komedia USA 2009
Reż. Harold Ramis
3.15 Tajemnice losu
4.40 Disco gramy!

TVN

5.25 Nowa Maja w ogrodzie **5.55** Akademia ogrodnika – magazyn poradnikowy **6.00** Wstajesz i wiesz – magazyn informacyjny **8.00** Dzień Dobry TVN **11.30** Afera fryzjera – reality show Polska **12.15** Ukryta prawda (807) **13.15** Szpital (543)– serial fabularno-dokumentalny **14.15** Detektywi (518-520) – serial fabularno-dokumentalny Polska

16.00 Fakty po południu
17.00 Kuchenne rewolucje: „Chata Paprocańska", Tychy
18.00 Ukryta prawda (808)
Paweł pracuje w międzynarodowej firmie produkującej gry komputerowe, dużo podróżuje po świecie. Teraz ma wielkie kłopoty z powodu ślubu zawartego w USA pod wpływem alkoholu.
19.00 Fakty
19.25 Uwaga! Koronawirus
19.49 Raport alergiczny
19.50 Uwaga! – magazyn
20.10 Doradca smaku
20.15 Na Wspólnej (3077) – serial Polska
20.55 Milionerzy – teleturniej
21.30 Down the road. Zespół w trasie – serial dokumentalny Polska 2020
22.30 Szakal – film sensacyjny USA/W. Bryt./Francja/Niemcy/Japonia 1997 ♦♦♦
Reż. Michael Caton-Jones, wyk. Bruce Willis, Richard Gere, Sidney Poitier
1.05 Kochajmy się od święta – komediodramat USA 2015 ♦♦♦
Reż. Jessie Nelson
3.50 Noc magii

TVN 7

7.40 Mała piękność **8.40** Ukryta prawda **11.45** Szpital **12.50** Sąd rodzinny **13.50** Sędzia Anna Maria Wesołowska **14.50** Ukryta prawda **15.55** Szkoła **16.55** 19+ **17.25** KINO 2020 – Pierwszy Festiwal Filmów w Czasie Kwarantanny **18.00** Szpital **19.00** Ukryta prawda **20.00** ♦♦♦ Nigdy w życiu! – komedia romantyczna Polska 2004, reż. Ryszard Zatorski, wyk. Danuta Stenka **22.20** ♦♦♦♦ Ring – horror USA/Japonia 2002, reż. Gore Verbinski, wyk. Naomi Watts **0.45** ♦♦♦ Jako w piekle, tak i na Ziemi – horror USA 2014

TV 4

8.00 Nasz nowy dom **9.00** Policjantki i policjanci (439-441) **12.00** STOP Drogówka **13.00** Emil pogromca mandatów **14.00** Pamiętniki z wakacji **15.00** Septagon (43) **16.00** Słoneczny patrol (13) **17.00** Pamiętniki z wakacji – serial fabularno-dokumentalny **18.00** Policjantki i policjanci (446, 447) – serial obyczajowy **20.00** Sprawiedliwi – wydział kryminalny (262) **21.00** ♦♦ Ocalenie – thriller Kanada/W. Bryt./USA 2015 **22.45** ♦♦ Przebiegła gra – film sensacyjny Australia/Kanada/USA 2013

TVP Kultura

11.45 Czarne chmury (6) **12.45** Informacje kulturalne **13.00** ♦♦♦♦ Twój Vincent – film 2017 **14.40** Szlakiem Kolberga **15.05** Chuligan literacki **15.40** Portret osobisty **16.25** Świątynie kultury **16.55** Wakacje z duchami (1) **17.25** Niepospolita **17.45** Historia na ten czas **18.00** Kultura duchowa narodu **19.00** Program publicystyczny **19.30** Z przytupem **19.45** Informacje kulturalne **20.05** 2020. Czas nieznany **20.25** ♦♦♦ Zgoda – dr. Polska 2017 **22.00** Normalny autystyczny film **23.35** 2020. Czas nieznany

TV Trwam

12.00 Regina Coeli **12.20** Łaska niepojęta – koncert zespołu Billy Gaithera **12.50** Antykultura **13.30** Msza św. z Jasnej Góry **14.30** ♦♦♦♦ Łaski pełna – film USA 2015 **15.50** Ma się rozumieć **16.10** Sanktuaria polskie **16.30** Zew natury **16.55** Świadkowie **17.30** Okiem kamery **18.15** Rozmowy niedokończone **19.30** Królestwo pod wodą **19.50** Modlitwa dzieci **20.00** Informacje **20.20** Różaniec **21.00** Apel Jasnogórski **21.40** Polski punkt widzenia **22.00** Stan bezpieczeństwa państwa **22.10** Dziesięć przykazań (176)

TVP Sport

5.40 Piłka nożna – MŚ: Polska – Francja **7.35** Sportowy wieczór **8.00** Szkoła z TVP – program edukacyjny **14.10** Kapitan Tsubasa **14.40** Gol **15.15** Zawody siłaczy: Liga Mistrzów Strongman **16.15** Piłka nożna – UEFA Euro 2012: Hiszpania – Włochy **21.00** Gol **22.00** Sportowy wieczór **0.10** Gala boksu zawodowego: Sergio Martínez – Darren Barker: walka w wadze średniej

TV Puls

6.00 Nash Bridges (101, 102) **7.40** Kobra – oddział specjalny (5) **8.40** Lombard. Życie pod zastaw (224) **9.35** Rodzinny interes (23) **10.30** Zaklinaczka duchów (80, 81) **12.20** Kobra – oddział specjalny (5, 6) **14.10** Lombard. Życie pod zastaw (52, 53) **16.00** Rodzinny interes (24, 25) **18.00** Lombard. Życie pod zastaw (224, 225) **20.00** ♦♦ Odwet – film akcji W. Bryt./USA 2018 **21.55** ♦♦♦ Need for Speed – film sensacyjny USA/Indie 2014 **0.15** ♦♦ Wielki film – komedia USA 2008

♦♦♦♦♦ koniecznie ♦♦♦♦ zdecydowanie tak ♦♦♦ możesz ♦♦ nie musisz ♦ zdecydowanie nie ● dla dorosłych (L) na żywo

DVB-T stacje dostępne w naziemnej telewizji cyfrowej

WTOREK 26 Maja

TVP 1

7.00 Msza święta z Sanktuarium w Krakowie Łagiewnikach **7.40** Japonia – inspirujące krajobrazy **8.00** Wiadomości **8.08** Kwadrans polityczny **8.35** Bądźmy razem w domu **9.20** Ranczo (22) **10.20** Komisarz Alex (75) **11.05** Ojciec Mateusz (57) **12.00** Wiadomości **12.10** Agrobiznes **12.35** To się opłaca **12.55** Życie w błękicie **14.00** Elif (736)

15.00 Wiadomości
15.15 Alarm! – magazyn
15.35 Gra słów. Krzyżówka
16.05 Przysięga (179)
Reyhan ma kłopoty żołądkowe. Mimo późnej pory Emir jedzie do apteki. Cemre jest podejrzliwa. Talaz próbuje zabić Kemala i Narin. Jest przekonany, że jego plan się powiódł.
17.00 Teleexpress
17.25 Jaka to melodia?
17.55 Dla Ciebie, Mamo – program rozrywkowy
19.30 Wiadomości
20.15 Alarm! – magazyn
20.30 Leśniczówka (235) – serial obyczajowy Polska
21.05 Wypadek (4)
Nieznani sprawcy ostrzeliwują dom Gabriela. Iris wyjawia Gabrielowi szczegóły działalności, którą prowadziła wraz z przyjaciółkami. Gabriel odwozi do jej domu znalezioną kopertę z pieniędzmi.
22.00 Magazyn Ekspresu Reporterów
23.05 Ocaleni – talk show
0.05 Olej Lorenza ♦♦♦♦ – dramat USA 1992
Reż. George Miller

TVP 2

5.15 Doktor z alpejskiej wioski – nowy rozdział (13) **6.05** Nieproszony gość **6.30** Familiada **7.05** Wesoła nauka – wielkie dzieła małych rąk **8.00** Pytanie na śniadanie **11.40** Wesoła nauka **12.30** Koło fortuny **13.05** Moja klasa – Back to school – teleturniej **13.40** Na sygnale (259) – serial Polska **14.10** M jak miłość (1521) – serial Polska

15.10 Doktor z alpejskiej wioski – nowy rozdział (41)
16.00 Koło fortuny – program rozrywkowy
16.35 Familiada – teleturniej
17.10 Więzień miłości (310)
Teoman wyjawia Keremowi, że ma względem Sabah poważne zamiary. Muge wraca i znów grozi Ömerowi i Zehrze bronią. Kerem dowiaduje się, że rodzina Sabah to ludzie majętni, właściciele fabryki tekstyliów.
18.00 Panorama
18.30 Moja klasa – Back to school – teleturniej
19.00 Gotowi do gotowania. Start! – program rozrywkowy
19.35 Barwy szczęścia (2265, 2266) – serial Polska
20.40 Kulisy „M jak miłość"
20.55 M jak miłość (1522) – serial Polska
21.50 Zniewolona (42)
22.35 „Zniewolona". Kulisy
22.55 Kraina miodu – film dokumentalny Macedonia 2019
0.30 Rodzinka.pl (273)
1.00 Defekt (1) – serial sensacyjny Polska 2003
2.05 Miłość i turbulencje ♦♦♦ – komedia Francja 2013

Polsat

5.25 Telezakupy TV Okazje **6.00** Nowy dzień z Polsat News **9.00** Malanowski i Partnerzy **9.55** Sekrety rodziny **10.55** Dlaczego ja? **11.50** Gliniarze **12.50** Wydarzenia **13.30** Interwencja – magazyn **13.45** Trudne sprawy (947) – serial fabularno-dokumentalny **14.45** Dlaczego ja? (657) – serial fabularno-dokumentalny Polska

15.50 Wydarzenia
16.25 Pogoda
16.30 Interwencja – magazyn
16.45 Gliniarze (118)
17.45 Sekrety rodziny (27)
18.50 Wydarzenia
19.30 Świat według Kiepskich (335) – serial komediowy Polska
20.00 Dzień Matki – komediodramat USA 2016 ♦♦♦
Reż. Garry Marshall, wyk. Jennifer Aniston, Kate Hudson, Julia Roberts
Cztery rodziny i różne podejście do świętowania Dnia Matki.
22.20 Kołysanka ♦♦♦ – komedia Polska 2010
Reż. Juliusz Machulski, wyk. Robert Więckiewicz, Małgorzata Buczkowska, Janusz Chabior
W mazurskiej wsi pojawia się dziwna rodzina. Wkrótce zaczyna znikać coraz więcej osób z okolicy, także próbująca rozwikłać zagadkę ekipa telewizyjna...
0.30 Alamo – dramat USA 2004 ♦♦♦
Reż. John Lee Hancock
3.15 Tajemnice losu

TVN

5.05 Kuchenne rewolucje **6.00** Wstajesz i wiesz **8.00** Dzień Dobry TVN **11.25** Doradca smaku – magazyn kulinarny **11.35** Afera fryzjera – reality show Polska **12.20** Ukryta prawda (808) – serial fabularno-dokumentalny **13.15** Szpital (544) – serial fabularno-dokumentalny **14.15** Detektywi (521, 522) – serial fabularno-dokumentalny

15.25 Milionerzy – teleturniej
16.00 Fakty po południu
17.00 Kuchenne rewolucje: „Tawerna", Warszawa
18.00 Ukryta prawda (809)
19.00 Fakty
19.25 Uwaga! Koronawirus – magazyn informacyjny
19.50 Uwaga! – magazyn
20.10 Doradca smaku – magazyn kulinarny
20.15 Na Wspólnej (3078) – serial Polska
20.55 Milionerzy – teleturniej
21.35 Ścigana – film sensacyjny USA/Irlandia 2011 ♦♦♦
Reż. Steven Soderbergh, wyk. Gina Carano, Michael Angarano, Channing Tatum
Agentka CIA zostaje zdradzona przez zwierzchników. Uciekając przed ścigającymi agencjami rządowymi, planuje odnaleźć i ukarać tych, którzy ją wystawili.
23.25 Pamięć absolutna ♦♦♦♦ – film sf Meksyk/USA 1990
Reż. Paul Verhoeven, wyk. Arnold Schwarzenegger, Sharon Stone, Rachel Ticotin
1.40 Zabójcza broń (13)
2.35 Uwaga!
2.50 Noc magii

TVN 7

6.05 Mango – Telezakupy **7.40** Mała piękność **8.40** Ukryta prawda **11.45** Szpital **12.50** Sąd rodzinny **13.50** Sędzia Anna Maria Wesołowska **14.50** Ukryta prawda **15.55** Szkoła **16.55** 19+ (216, 217) **18.00** Szpital **19.00** Ukryta prawda **20.00** ♦♦♦ Kobiety pragną bardziej – komedia romant. USA/Niemcy 2009, reż. Ken Kwapis, wyk. Ben Affleck, Jennifer Aniston, Drew Barrymore **22.45** ♦♦♦♦ Ludzkie dzieci – film sf USA/W. Bryt./Japonia 2006, reż. Alfonso Cuarón, wyk. Clive Owen **1.00** KINO 2020 – Pierwszy Festiwal Filmów w Czasie Kwarantanny

TV 4

6.00 Strażnik Teksasu (41, 42) **8.00** Nasz nowy dom **9.00** Policjantki i policjanci (442-444) **12.00** STOP Drogówka **13.00** Emil pogromca mandatów **14.00** Pamiętniki z wakacji **15.00** Septagon (44) **16.00** Słoneczny patrol (14) **17.00** Pamiętniki z wakacji **18.00** Policjantki i policjanci (448, 449) **20.00** Sprawiedliwi – wydział kryminalny (263) **21.05** ♦♦♦ Cenny ładunek – film sensacyjny Kanada 2016, reż. Max Adams, wyk. Bruce Willis **23.00** ♦♦♦ Korpus weteranów – thriller W. Bryt./Niemcy/USA 2006

TVP Kultura

9.00 Szkoła z TVP **11.45** Czarne chmury (7) **12.40** Informacje kulturalne **13.00** ♦♦♦♦ Moby Dick – film przyg. 1956 **14.55** Szlakiem Kolberga **15.25** Chuligan literacki **15.50** Szlakiem miejsc niezwykłych **16.00** Wakacje z duchami (2, 3) **16.55** Cheerleaderki **17.35** Więzi **18.00** Wielcy reformatorzy teatru **18.35** Wydarzenie aktualne **19.00** Czytania z Wojtyły **19.10** Kronos **19.45** Informacje kulturalne **20.05** Co dalej? **20.20** Les Ballets de Monte-Carlo **21.45** ♦♦♦♦ Przypis – dr. Izrael 2011 **23.35** Myśli na ten czas **23.40** Lekkość bytu

TV Trwam

11.45 Historia i architektura Polski... **12.20** Sanktuaria polskie **12.40** Ksiądz Juliusz Chevalier **13.30** Msza św. **14.30** Spotkanie Benedykta XVI z rodzinami w Mediolanie **15.50** Ma się rozumieć **16.10** Jestem mamą **16.30** Kalejdoskop młodych **17.00** Refleksje nad Psalmem XXIII **17.10** Prosto o gospodarce **17.30** Okiem kamery **18.15** Rozmowy niedokończone **19.30** Każdy maluch to potrafi **19.45** Modlitwa dzieci **20.00** Informacje **20.20** Różaniec **21.00** Apel Jasnogórski **21.40** Polski punkt widzenia **22.00** ♦♦♦ Znak wiary – film USA 2015

TVP Sport

7.35 Sportowy wieczór **8.00** Szkoła z TVP – program edukacyjny **10.45** Biało-czerwoni – historie niezwykłe **11.00** Szkoła z TVP – program edukacyjny **13.45** Kapitan Tsubasa **14.40** Gol **15.15** Zawody siłaczy: Liga Mistrzów Strongman **16.15** Piłka nożna – Polskie mundiale: Polska – Portugalia **18.25** Mundialowe historie **19.00** Gol **20.00** Piłka nożna – UEFA Euro 2016: Polska – Irlandia Północna **22.00** Sportowy wieczór **22.30** Pokonać Borsuka **23.55** Gala boksu zawodowego: Shane Mosley – Sergio Mora

TV Puls

7.40 Kobra – oddział specjalny (6) **8.40** Lombard. Życie pod zastaw (225) **9.35** Rodzinny interes (24) **10.30** Zaklinaczka duchów (81, 82) **12.20** Kobra – oddział specjalny (6, 7) **14.10** Lombard. Życie pod zastaw (53, 54) **16.00** Rodzinny interes (25, 26) **18.00** Lombard. Życie pod zastaw (225, 226) **20.00** ♦♦♦♦ Piąty element – thriller Francja/USA/W. Bryt. 1997 **22.20** ♦♦ Vice: Korporacja zbrodni – film sensacyjny USA 2015 **0.15** ♦♦ Poznaj moich Spartan – komedia USA 2008

♦♦♦♦♦ koniecznie ♦♦♦♦ zdecydowanie tak ♦♦♦ możesz ♦♦ nie musisz ♦ zdecydowanie nie ● dla dorosłych (L) na żywo

DVB-T stacje dostępne w naziemnej telewizji cyfrowej

eprasa.pl cfe879946c

ŚRODA 27 Maja

TVP 1

7.00 Msza święta z Sanktuarium w Łagiewnikach **7.40** Japonia – inspirujące krajobrazy **8.00** Wiadomości **8.08** Kwadrans polityczny **8.35** Bądźmy razem w domu **9.20** Ranczo (23) **10.15** Komisarz Alex (76) **11.05** Ojciec Mateusz (58) **12.00** Wiadomości **12.10** Agrobiznes **12.35** Rok w ogrodzie extra **12.55** Najmłodsi wśród zwierząt **14.00** Elif (737)

15.00 Wiadomości
15.15 Alarm! – magazyn
15.35 Gra słów. Krzyżówka
16.05 Przysięga (180)
Narin udaje się zszyć ranę Kemala. Talaz wysyła wiadomość do Taciego. Narin najprawdopodobniej ma złamane żebro. Kemal gorączkuje. Nigar podejrzewa u niego poważną infekcję.
17.00 Teleexpress
17.25 Jaka to melodia?
17.55 Włoska rodzina (16) – serial obyczajowy Włochy
18.55 Jeden z dziesięciu
19.30 Wiadomości
20.15 Alarm! – magazyn
20.30 Leśniczówka (236) – serial obyczajowy Polska
21.00 Śmierć nadejdzie jutro
♦♦♦ – film sensacyjny W. Bryt./USA 2002
Reż. Lee Tamahori, wyk. Pierce Brosnan, Halle Berry, Toby Stephens
23.25 Barbra Streisand – narodziny gwiazdy – film dokumentalny Francja 2017
0.30 Zabójcza mamuśka
♦♦ – thriller Kanada 2017
Reż. Christine Conradt

TVP 2

5.10 Doktor z alpejskiej wioski – nowy rozdział (14) **6.00** Pożyteczni.pl **6.30** Familiada **7.05** Wesoła nauka – wielkie dzieła małych rąk **8.00** Pytanie na śniadanie **11.40** Wesoła nauka **12.30** Koło fortuny **13.05** Moja klasa – Back to school **13.35** Na sygnale (260) – serial obyczajowy Polska **14.10** M jak miłość (1522) – serial Polska

15.10 Doktor z alpejskiej wioski – nowy rozdział (42)
16.00 Koło fortuny
16.35 Familiada – teleturniej
17.10 Więzień miłości (311)
Ömer ratuje Asyę oraz Zehrę z opresji. Sabah słyszy, co Kerem mówi o jej rodzicach. Wkrótce kobieta znika, nikt nie może jej znaleźć. Ayse jest obrażona na Nihata.
18.00 Panorama
18.30 Moja klasa – Back to school – teleturniej
19.00 Gotowi do gotowania. Start!
19.35 Barwy szczęścia (2266, 2267) – serial Polska
20.40 Muzyka na dobry wieczór: De Mono
20.55 Howards End (4) – miniserial W. Bryt./USA
22.00 Zniewolona (43) – serial obyczajowy Ukraina
22.45 „Zniewolona". Kulisy
23.05 Miłość i turbulencje
♦♦♦ – komedia romantyczna Francja 2013
Reż. Alexandre Castagnetti, wyk. Ludivine Sagnier, Nicolas Bedos, Jonathan Cohen
0.45 Kraina Jane Austen – komedia W. Bryt./USA 2013

Polsat

5.25 Telezakupy TV Okazje **6.00** Nowy dzień z Polsat News **9.00** Malanowski i Partnerzy **9.55** Sekrety rodziny **10.55** Dlaczego ja? **11.50** Gliniarze **12.50** Wydarzenia **13.30** Interwencja – magazyn **13.45** Trudne sprawy (948) – serial fabularno-dokumentalny **14.45** Dlaczego ja? (658) – serial fabularno-dokumentalny Polska

15.50 Wydarzenia
16.25 Pogoda
16.30 Interwencja – magazyn
16.45 Gliniarze (119)
17.45 Sekrety rodziny (28)
18.50 Wydarzenia
19.30 Świat według Kiepskich (336) – serial komediowy Polska
20.00 Vabank – komedia kryminalna Polska 1981
♦♦♦♦♦
Reż. Juliusz Machulski, wyk. Jan Machulski, Leonard Pietraszak, Witold Pyrkosz
Kasiarz Kwinto z pomocą przyjaciół mści się na wrednym bankierze.
22.15 Atrakcyjny pozna panią...
♦♦ – komedia Polska 2004
Reż. Marek Rębacz, wyk. Roman Kłosowski, Andrzej Grabowski, Marek Perepeczko
Staszek nie radzi sobie z gospodarstwem po wyjeździe siostry. Jego dwaj przyjaciele postanawiają zamieścić w gazecie ofertę matrymonialną.
0.25 Nasz nowy dom
2.30 Tajemnice losu
4.40 Disco gramy!

TVN

5.05 Kuchenne rewolucje **6.00** Wstajesz i wiesz **8.00** Dzień Dobry TVN **11.25** Doradca smaku – magazyn kulinarny **11.35** Afera fryzjera – reality show Polska **12.20** Ukryta prawda (809) – serial fabularno-dokumentalny **13.15** Szpital (545) – serial fabularno-dokumentalny **14.15** Detektywi (523, 524) – serial fabularno-dokumentalny

15.25 Milionerzy – teleturniej
16.00 Fakty po południu
17.00 Kuchenne rewolucje: „One Way Restaurant", Straszyn – reality show
18.00 Ukryta prawda (810)
19.00 Fakty
19.25 Uwaga! Koronawirus – magazyn informacyjny
19.50 Uwaga! – magazyn
20.10 Doradca smaku – magazyn
20.15 Na Wspólnej (3079) – serial Polska
20.55 Milionerzy – teleturniej
21.30 Ameryka Express – reality show
23.00 Przynęta – komedia kryminalna Kanada/USA 2000
♦♦♦
Reż. Antoine Fuqua, wyk. Jamie Foxx, David Morse, Robert Pastorelli
Dwóch przestępców organizuje napad na skarbiec federalny i kradnie złoto wartości 40 milionów dolarów. Gdy podczas akcji dochodzi między nimi do kłótni, jeden z nich ucieka z łupem.
1.25 Nie z tego świata (6)
2.20 Uwaga!
2.35 Noc magii
4.45 Uwaga!

TVN 7

5.05 Szkoła **6.05** Mango – Telezakupy **7.40** Mała piękność **8.40** Ukryta prawda **11.45** Szpital **12.50** Sąd rodzinny **13.50** Sędzia Anna Maria Wesołowska **14.50** Ukryta prawda **15.55** Szkoła **16.55** 19+ (218, 219) **18.00** Szpital **19.00** Ukryta prawda **20.00** ♦♦♦ W samym sercu morza – film przyg. USA/Australia/Hiszp. 2015, reż. Ron Howard, wyk. Chris Hemsworth **22.40** ♦♦♦♦ Hellboy II: Złota armia – film fantasy USA/Niem./Węgry 2008, reż. Guillermo del Toro, wyk. Ron Perlman **1.05** KINO 2020 – Pierwszy Festiwal Filmów w Czasie Kwarantanny

TV 4

6.00 Strażnik Teksasu (43, 44) **8.00** Nasz nowy dom **9.00** Policjantki i policjanci (445-447) **12.00** STOP Drogówka **13.00** Emil pogromca mandatów **14.00** Pamiętniki z wakacji **15.00** Septagon (45) **16.00** Słoneczny patrol (15) **17.00** Pamiętniki z wakacji **18.00** Policjantki i policjanci (450, 451) **20.00** Sprawiedliwi – wydział kryminalny (264) **21.00** ♦♦♦ Punisher: Strefa wojny – dramat kryminalny USA/Kanada/Niemcy 2008 **23.00** ♦♦ Lodowi żołnierze – film akcji Kanada 2013 **0.55** Włatcy móch (20)

TVP Kultura

9.00 Szkoła z TVP **11.45** Czarne chmury (8) **13.00** ♦♦♦♦ Pan Wołodyjowski (1) – film Polska 1969 **14.15** Szlakiem Kolberga **14.40** Jacy jesteśmy, Polacy? **15.15** Roman Kłosowski – komik z łezką **15.50** Wakacje z duchami (4, 5) **16.45** Z przytupem **17.00** Dyrekcja **18.00** Henryk Mikołaj Górecki – autoportret **19.00** 2020. Czas nieznany **19.30** Zaginione skarby **19.45** Informacje kulturalne **20.05** Co dalej? **20.20** ♦♦♦♦ Co przynosi przyszłość – dramat Fr./Niem. 2016 **22.10** W poszukiwaniu Alaski **23.55** Kronos

TV Trwam

11.40 Prosto o gospodarce **12.20** Hildegarda z Bingen. Światło Boga **13.10** Toliara **13.30** Msza św. **14.25** Benedykt XVI i jego niemiecka ojczyzna **15.50** Ma się rozumieć **16.10** Na zdrowie **16.30** Regał **17.00** Po stronie prawdy **18.00** Regina Coeli **18.15** Rozmowy niedokończone **19.30** Brat Franciszek **20.00** Informacje dnia **20.20** Różaniec **21.00** Apel Jasnogórski **21.40** Polski punkt widzenia **22.00** Konzentrationslager Stutthof **22.45** Dwóch papieży na dwa tysiąclecia **23.45** Młodzi światu **23.55** Izba Pamięci Pułkownika Kuklińskiego

TVP Sport

8.00 Szkoła z TVP **10.45** Biało-czerwoni – historie niezwykłe **11.00** Szkoła z TVP **13.45** Kapitan Tsubasa **14.40** Gol **15.20** Zawody siłaczy: Strongman **16.15** Piłka nożna – Polskie mundiale: Polska – USA **18.45** Mundialowe historie **20.00** UEFA Euro 2016: Niemcy – Polska: faza grupowa **22.00** Sportowy wieczór **22.30** Piłka nożna: Marzenia. Oficjalny film o MŚ FIFA w Rosji **0.00** Gala boksu zawodowego: Andre Berto – Jan Zaveck: walka w wadze półśredniej o tytuł mistrza świata IBF

TV Puls

7.40 Kobra – oddział specjalny (7) **8.40** Lombard. Życie pod zastaw (226) **9.35** Rodzinny interes (25) **10.30** Zaklinaczka duchów (82, 83) **12.20** Kobra – oddział specjalny (7, 8) **14.10** Lombard. Życie pod zastaw (54, 55) **16.00** Rodzinny interes (26, 27) **18.00** Lombard. Życie pod zastaw (226, 227) **20.00** ♦♦♦ Pakt z mordercą – thriller USA/Hiszpania/Niemcy 2017 **21.30** ♦♦♦ Nocny łowca – film akcji Kanada/USA 2018, reż. David Raymond, wyk. Henry Cavill **23.25** Zabójcze umysły: poza granicami (12, 13)

♦♦♦♦♦ koniecznie ♦♦♦♦ zdecydowanie tak ♦♦♦ możesz ♦♦ nie musisz ♦ zdecydowanie nie ● dla dorosłych (L) na żywo

DVB-T stacje dostępne w naziemnej telewizji cyfrowej

CZWARTEK 28 Maja

TVP 1

7.00 Msza święta **7.40** Polskie zwierzęta w niebezpieczeństwie **8.00** Wiadomości **8.08** Kwadrans polityczny **8.35** Bądźmy razem w domu **9.15** Ranczo (24) **10.15** Komisarz Alex (77) **11.05** Ojciec Mateusz (59) – serial kryminalny Polska 2011 **12.00** Wiadomości **12.10** Agrobiznes **12.35** To się opłaca **12.55** Najmłodsi wśród zwierząt **14.00** Elif (738)

15.00 Wiadomości
15.15 Alarm! – magazyn
15.35 Gra słów. Krzyżówka
16.05 Przysięga (181)
Narin zostawia rannego Kemala i wychodzi, licząc, że uda jej się sprowadzić pomoc. Długo nie wraca. Hikmet czuje się coraz lepiej. Cavidan cieszy się, że Reyhan będzie mogła odejść z rezydencji.
17.00 Teleexpress
17.25 Jaka to melodia?
17.55 Włoska rodzina (17) – serial obyczajowy Włochy
18.55 Jeden z dziesięciu
19.30 Wiadomości
20.15 Alarm! – magazyn
20.35 Ojciec Mateusz (188)
Nocul i Gibalski zostają wezwani do domu pracy twórczej. W pokoju znajdują zwłoki przewodnika i niespełnionego pisarza. Okazuje się, że zmarły miał długi i nadużywał alkoholu.
21.30 Sprawa dla reportera
22.25 Magazyn śledczy Anity Gargas
22.55 Rozmowy w czasach zarazy – talk show
23.50 Magazyn kryminalny 997

TVP 2

5.10 Doktor z alpejskiej wioski – nowy rozdział (15) **6.00** Operacja Zdrowie! **6.35** Familiada **7.05** Wesoła nauka – wielkie dzieła małych rąk **8.00** Pytanie na śniadanie **11.40** Wesoła nauka **12.30** Koło fortuny **13.00** Moja klasa – Back to school **13.30** Na sygnale (261) – serial Polska **14.00** Czterdziestolatek (18) – serial komediowy Polska

15.10 Doktor z alpejskiej wioski – nowy rozdział (43)
16.00 Koło fortuny
16.35 Familiada – teleturniej
17.10 Więzień miłości (312)
Policjanci podejrzewają Zehrę o kontakty z mafią. W firmie Ömera zostaje przeprowadzona kontrola finansowa. Bahszende domaga się od Ömera, by rozwiódł się z Zehrą. Konflikt Ayse z Nihatem się zaognia.
18.00 Panorama
18.30 Moja klasa – Back to school – teleturniej
19.00 Gotowi do gotowania. Start!
19.35 Barwy szczęścia (2267, 2268) – serial Polska
20.45 Filmowe czwartki
20.50 La La Land – film muzyczny
♦♦♦♦ USA/Hongkong 2016
Reż. Damien Chazelle, wyk. Ryan Gosling, Emma Stone, John Legend
23.05 Siła strachu
♦♦♦ – thriller USA/Niemcy 2005
Reż. John Polson, wyk. Robert De Niro, Dakota Fanning, Famke Janssen
0.55 Excalibur – film fantasy
♦♦♦♦ W. Bryt./USA 1981

Polsat

5.25 Telezakupy TV Okazje **6.00** Nowy dzień z Polsat News **9.00** Malanowski i Partnerzy **9.55** Sekrety rodziny **10.55** Dlaczego ja? **11.50** Gliniarze **12.50** Wydarzenia **13.30** Interwencja – magazyn **13.45** Trudne sprawy (949) – serial fabularno-dokumentalny **14.45** Dlaczego ja? (659) – serial fabularno-dokumentalny Polska

15.50 Wydarzenia
16.25 Pogoda
16.30 Interwencja – magazyn
16.45 Gliniarze (120)
17.45 Sekrety rodziny (29)
18.50 Wydarzenia
19.30 Świat według Kiepskich (337) – serial komediowy Polska
20.00 Zmierzch
♦♦♦ – film fantasy USA 2008
Reż. Catherine Hardwicke, wyk. Kristen Stewart, Robert Pattinson, Billy Burke
Nieśmiała i zagubiona nastolatka zakochuje się w wampirze.
22.25 Gotowi na wszystko. Exterminator – komedia muzyczna Polska 2018
♦♦♦
Reż. Michał Rogalski, wyk. Paweł Domagała, Krzysztof Czeczot, Piotr Żurawski
Piątka dawnych przyjaciół postanawia spełnić młodzieńcze marzenia o karierze muzycznej poprzez reaktywowanie zespołu metalowego o nazwie Exterminator.
0.55 Chirurdzy (299, 300)
2.55 Tajemnice losu
4.40 Disco gramy!

TVN

5.05 Kuchenne rewolucje **6.00** Wstajesz i wiesz **8.00** Dzień Dobry TVN **11.25** Doradca smaku – magazyn kulinarny **11.35** Afera fryzjera – reality show Polska **12.20** Ukryta prawda (810) – serial fabularno-dokumentalny **13.15** Szpital (546) – serial fabularno-dokumentalny **14.15** Detektywi (525, 526) – serial fabularno-dokumentalny

15.25 Milionerzy – teleturniej
16.00 Fakty po południu
17.00 Kuchenne rewolucje: „Łebska Chata", Łeba
18.00 Ukryta prawda (811)
19.00 Fakty
19.25 Uwaga! Koronawirus – magazyn informacyjny
19.50 Uwaga! – magazyn
20.10 Doradca smaku – magazyn
20.15 Na Wspólnej (3080) – serial Polska
20.55 Milionerzy – teleturniej
21.30 Kuchenne rewolucje: Restauracja „Paradiso", Kawice – reality show
22.30 Nad życie – film obyczajowy
♦♦♦ Polska 2012
Reż. Anna Plutecka-Mesjasz, wyk. Olga Bołądź, Danuta Stenka, Michał Żebrowski
Gwiazda siatkówki, Agata Mróz jest o krok od zdobycia mistrzostwa świata. Niestety, kilka dni przed finałem dowiaduje się, że jest chora na białaczkę.
0.35 W ukryciu – horror USA
♦♦♦ 2015
2.10 Uwaga!
2.25 Noc magii
4.45 Uwaga!

TVN 7

7.40 Mała piękność **8.40** Ukryta prawda **11.45** Szpital **12.50** Sąd rodzinny **13.50** Sędzia Anna Maria Wesołowska **14.50** Ukryta prawda **15.55** Szkoła **16.55** 19+ (220, 221) **18.00** Szpital **19.00** Ukryta prawda **20.00** ♦♦♦ Pitch Perfect II – komedia muzyczna USA 2015, reż. Elizabeth Banks, wyk. Anna Kendrick **22.30** ♦♦♦ Pacific Rim – film sf USA 2013, reż. Guillermo del Toro, wyk. Charlie Hunnam, Diego Klattenhoff **1.15** KINO 2020 – Pierwszy Festiwal Filmów w Czasie Kwarantanny **1.30** Miliony Escobara **2.20** Druga strona medalu **2.35** Noc magii

TV 4

6.00 Strażnik Teksasu (45, 46) **8.00** Nasz nowy dom **9.00** Policjantki i policjanci (448-450) **12.00** STOP Drogówka **13.00** Emil pogromca mandatów **14.00** Pamiętniki z wakacji **15.00** Septagon (46) **16.00** Słoneczny patrol (16) **17.00** Pamiętniki z wakacji **18.00** Policjantki i policjanci (452, 453) **20.00** Sprawiedliwi – wydział kryminalny (265) **21.00** ♦♦♦ T-34 – film akcji Rosja 2018 **23.35** Śmierć na 1000 sposobów **0.00** Kobiety i mafia **1.55** Zagadkowe zgony **2.20** Interwencja

TVP Kultura

9.00 Szkoła z TVP **11.45** Czarne chmury (9) **13.00** ♦♦♦♦ Pan Wołodyjowski (2) – film hist. Polska 1969 **14.15** Szlakiem Kolberga **14.40** Jacy jesteśmy, Polacy? **15.20** Wakacje z duchami (6, 7) **16.15** Brasilia: projekt – utopia **17.50** Historia na ten czas **18.00** Augusta Zamoyskiego odkrywanie sztuki **18.40** Stefan Gierowski **19.05** 2020. Czas nieznany **19.25** Koło pióra **19.45** Informacje kulturalne **20.05** Co dalej? **20.25** ♦♦♦♦ Dopaść Cartera – film W. Bryt. 1971 **22.30** Scena alternatywna x 100 – Koncert Jubileuszowy – Javva

TV Trwam

12.20 Po stronie prawdy **13.20** 100 cudownych... **13.30** Msza św. **14.30** W poszukiwaniu dowodów – spór wokół Mojżesza **15.30** Ivato **15.50** Ma się rozumieć **16.10** Z wędką nad wodę... **16.35** Porady bonifratrów **17.00** Akademia pro-life **17.05** Dinozaury z Krasiejowa **17.30** Okiem kamery **18.15** Rozmowy niedokończone **19.30** Moja katolicka rodzina **20.00** Informacje dnia **20.20** Różaniec **1.00** Apel Jasnogórski **21.40** Polski punkt widzenia **22.00** Domek nr 6 **22.30** Z wędką nad wodę... **23.00** Telewizyjny Uniwersytet Biblijny VIII rok

TVP Sport

10.45 Biało-czerwoni – historie niezwykłe **11.00** Szkoła z TVP **13.45** Kapitan Tsubasa **14.40** Gol **15.15** Zawody siłaczy: Strongman **16.15** Piłka nożna – MŚ: Polska – Ekwador **18.35** Mundialowe historie **19.05** UEFA Euro 2016: Ukraina – Polska: faza grupowa **21.05** Ring TVP Sport **22.00** Sportowy wieczór **22.30** Harding i Kerrigan – cena złotego medalu **23.55** Gala boksu zawodowego: Saúl Álvarez – Ryan Rhodes: walka w wadze superpółśredniej o tytuł mistrza świata WBC **3.20** MMA: ONE Championship

TV Puls

8.40 Lombard. Życie pod zastaw (227) **9.35** Rodzinny interes (26) **10.30** Zaklinaczka duchów (83, 84) **12.20** Kobra – oddział specjalny (8, 9) **14.10** Lombard. Życie pod zastaw (55, 56) **16.00** Rodzinny interes (27, 28) **18.00** Lombard. Życie pod zastaw (227, 228) **20.00** ♦♦♦ Powiedz tak – komedia romantyczna Niemcy/USA 2001 **22.00** ♦♦♦ Kto pierwszy, ten lepszy – komedia Niemcy/USA 2002 **23.55** ♦♦♦ Formuła – film sensacyjny W. Bryt./Kanada 2001 **1.35** Ojciec Ted (5, 6)

♦♦♦♦♦ koniecznie ♦♦♦♦ zdecydowanie tak ♦♦♦ możesz ♦♦ nie musisz ♦ zdecydowanie nie ● dla dorosłych (L) na żywo

DVB-T stacje dostępne w naziemnej telewizji cyfrowej

eprasa.pl cfe879946c

Stronę redaguje Marlena Kuna,
tel. 519 147 553 , e-mail: marlena@twojglos.pl

Gmina Stężyca

„WYSPA WISŁA MA OGROMNY, ALE JESZCZE NIEWYKORZYSTANY POTENCJAŁ”

- To miejsce zasługuje na dobrą gastronomię. Chcemy, by odwiedzali nas ludzie młodzi, którzy przyjdą na prosecco, ale też babcia z wnuczkiem, która podczas spaceru wstąpi na lody - mówi Konrad Mikusek, menadżer Wyspy Wisła

Anna Laszczewska i Konrad Mikusek pracują w duecie od listopada ubiegłego roku. Mieli i mają wiele pomysłów. Niestety nie wszystkie uda się w najbliższym czasie zrealizować. - Działamy na tyle, na ile pozwalają nam przepisy i obostrzenia w dobie pandemii - mówi Konrad Mikusek

Na ten dzień klienci oraz właściciele restauracji czekali od dawna. Koronawirus sparaliżował branżę gastronomiczną na długie tygodnie. 18 marca rozpoczął się III etap odmrażania gospodarki. W najbliższy poniedziałek ruszy także restauracja „Na Wyspie” w stężyckim kompleksie Wyspa Wisła. Nowi menadżerowie kompleksu to Anna Laszczewska ze Stężycy i Konrad Mikusek z Dęblina. W rozmowie z „Twoim Głosem” zapowiadają restauracyjne nowości i kolejne inwestycje. Opowiadają także, jakie zmiany wejdą w życie w związku z wciąż panującą pandemią.

GŁOWY PEŁNE POMYSŁÓW

Anna i Konrad pracują w duecie od listopada ubiegłego roku. Mają wiele pomysłów. Niestety nie wszystkie udało i uda się w najbliższym czasie zrealizować. - *Działamy na tyle, na ile możemy. Na tyle, na ile pozwalają nam przepisy i obostrzenia w dobie pandemii* - mówi Konrad Mikusek. Do tej pory, czyli przez dziewięć tygodni restauracja była zamknięta. - *Pracownicy mieli mierzoną temperaturę. Zwracaliśmy uwagę, by często myli i dezynfekowali ręce. Prowadziliśmy sprzedaż dań na wynos i na dowóz przy zachowaniu zasad bezpieczeństwa. Tej formy zamówień było więcej, ale to wszystko i tak jest niewiele* - dodaje.

Głównym źródłem dochodów Wyspy Wisła jest restauracja i imprezy, których z oczywistych względów nie było. -*Przed pandemią weekendy były finansowo dobre* - dodaje Anna Laszczewska. Zasługą były imprezy karaoke oraz plac zabaw dla dzieci, który przyciągał całe rodziny. - *To był strzał w dziesiątkę. Dwa weekendy z rzędu gościliśmy Klauna Pepę. W tym czasie mieliśmy gości z okolicy a nawet Opola Lubelskiego* - mówi kobieta. Jak zapewniają menadżerowie, do tych pomysłów na pewno będą wracać, ponieważ się sprawdziły.

OCZYSZCZONA WODA I PLAŻA

Od początku roku na terenie Wyspy dużo się dzieje. Przy pierwszym od wjazdu parkingu powstało nowe miejsce. To wybrukowany i odgrodzony teren. - *Na co dzień będą tu stały parasole. W czasie wesel ma być tu ogródek dziecięcy* - zdradza menadżerka. Trwa reanimacja placu zabaw, który został zdewastowany. Otworzony zostanie w przyszłym tygodniu. Przygotowania do letniego sezonu idą pełną parą także po drugiej stronie łachy wiślanej. - *Czyścimy zbiornik wodny z glonów. Jesteśmy w trakcie powiększania plaży. Czyścimy ją i będziemy nawozić nowy piasek. W sezonie będzie czynna zjeżdżalnia, prowadzimy rozmowy z ratownikami* - mówi Konrad Mikusek. Menadżerowie planują stworzenie lodowego imperium na Wyspie Wisła. - *Będziemy serwować lody i lodowe desery, lemoniady i duże, kolorowe drinki. Myślę, że to będzie nas wyróżniać na tle innych miejsc* - mówi Konrad. Do tego dojdzie otwarty taras i muzyka. W planie jest również budowa bazy noclegowej, o którą od lat upominają się weselnicy i uczestnicy innych imprez.

ODŚWIEŻONE MENU

W nowej karcie dań klienci znajdą wiele nowości, w tym dania wegetariańskie. - *Jest burger wegetariański oraz burger, do którego klient będzie sam mógł wybrać poziom ostrości od 1 do 3, gdzie trzeci będzie podany z nowatorskim, ekstremalnym sosem z papryczkami carolina reaper czy scorpion, czyli jednymi z najostrzejszych papryczek świata. Jeśli go zje, to na życzenie dostanie od nas kubek kaka* - mówi Konrad. W menu jest też sernik mohito na zimno z limonkowo-miętowym sosem, oferta napojów z herbatą z yuzu, czyli koreańską cytryną, ale także dania tradycyjne. - *Każdy znajdzie coś dla siebie* - zapewnia.

NIEWYKORZYSTANY POTENCJAŁ

A wie, co mówi. Od 10 lat pracuje w branży gastronomicznej. -*Na początku jako kelner w Grycanie. Później były restauracje włoskie, restauracja „U Kucharzy” u Gesslera. Prowadziłem bary mleczne w tym „Mleczarnie Jerozolimskie”, których otworzyłem naście w Warszawie. Projekty jak pijalnie wódki, pizzerie, bałkański fast food. Miałem koncerty z food truckami, przez ostatnie lata catering dietetyczny* - wymienia menadżer.

Konrad Mikusek uważa, że potencjał Wyspy Wisła jest ogromny, ale niewykorzystany. - *Wyspa zasługuje na dobrą gastronomię. Do tej pory było to miejsce „nadęte”. Nie spełniało oczekiwań klientów. Teraz gastronomia jest wielozadaniowa. Chcemy, by odwiedzali nas ludzie młodzi na prosecco, ale też babcia z wnuczkiem na lody* - kończy.

NOWE ZASADY

Odwiedzając restaurację trzeba będzie pamiętać m.in. o dezynfekcji rąk oraz zachowaniu odstępu od innych osób. Lokale gastronomiczne będą mogły działać pod warunkiem rygoru sanitarnego, m.in. zachowania odstępu 2 metrów między stolikami. W środku będzie mogła przebywać 1 osoba na 4 m2 powierzchni. Stoliki muszą być dezynfekowane po każdym kliencie, a personel restauracji kucharze, kelnerzy będą zobowiązani do noszenia maseczek i rękawiczek.

Zgodnie z zaleceniami Ministerstwa Rozwoju, przy wejściach do lokali zostanie powieszona informacja o maksymalnej liczbie gości, a także dozowniki z płynem do dezynfekcji rąk. Ze stolików znikną cukiernice i wazoniki z kwiatami, a z łazienek suszarki. Ich miejsce zajmą jednorazowe ręczniki. Ponieważ w pomieszczeniu nie może przebywać więcej niż jedna osoba na metr kwadratowy, stoliki zostaną rozsunięte na 2 metry.

Tace, na których kelnerzy przyniosą posiłki będą myte po każdym użyciu, a powierzchnie wspólne - z wyłączeniem podłogi - co 15 minut. Z wytycznych resortu wynika, że wspólne biesiadowanie przy jednym stoliku będzie możliwe tylko dla najbliższych.

Marlena Kuna

Dzieci będą miały opiekę

STĘŻYCA W związku z decyzją wójta gminy Zbigniewa Chlaściaka w Przedszkolu Publicznym oraz Oddziale Przedszkolnym w Szkole Podstawowej będzie zorganizowana opieka dla dzieci. Rodzice, którzy nie mają możliwości pogodzenia pracy z opieką nad dziećmi w domu proszeni są o zgłoszenie telefoniczne do sekretariatu (tel. 81 866 31 50) lub pocztą e-mail na adres zsstezyca@onet.eu oraz zapoznanie się z procedurą bezpieczeństwa, wytycznymi dla rodziców, a także o wypełnienie deklaracji i oświadczenia. Wszystkie dokumenty dostępne są na stronie internetowej szkoły w Stężycy.

mk

Szkoła na sprzedaż

PAPROTNIA Budynek po byłej szkole idzie pod młotek... po raz czwarty. Gmina ogłosiła kolejny przetarg na sprzedaż budynku. Ustne rokowania odbędą się w siedzibie urzędu 17 lipca. Poprzednie przetargi nie przyniosły rezultatu.

Nieruchomość ma powierzchnię 0,86 ha. Znajduje się na niej budynek po szkole podstawowej o powierzchni 1304 m². Budynek posiada podłączenie do sieci elektrycznej, wodę, odprowadzenie ścieków oraz ogrzewanie na olej opałowy. W planie zagospodarowania przestrzennego gminy działka określona jako „usługi publiczne”.

Wartość wywoławcza nieruchomości została ustalona na 490 tys. zł

mk

Więcej wiernych w kościołach

GM. STĘŻYCA Od niedzieli (17 maja) w kościele podczas liturgii mszy świętych i nabożeństw może przebywać 1 osoba na 10 m/kw (nie licząc księży i służby liturgicznej). Oznacza to, że w farze może być 35 osób, w klasztorku - 30 osób, w Rokitnii - 18 osób, a w Brzeźcach - 17 osób. Przed kościołem, z zachowaniem odległości 2 m od siebie, może uczestniczyć dowolna ilość osób. Przypominamy o obowiązku spowiedzi wielkanocnej. Można z niej skorzystać przed każdą mszą św. Okres wielkanocny trwa do 31 maja.

mk

depositphotos.com cfe879946c

Stronę redaguje Magdalena Grzelak
tel. 724 512 220, e-mail: magda@twojglos.pl

Gmina Ułęż

Co z sesjami rady gminy?

UŁĘŻ Od kiedy został wprowadzony stan pandemii w kraju, rada gminy w Ułężu nie debatuje. - *O tym, w jaki sposób będą się odbywać sesje zadecyduje przewodniczący. Będą one konieczne, gdyż co prawda rozszerzone zostały kompetencje wójta, ale tylko w tych kwestiach, które dotyczą bezpośrednio walki z koronawirusem* - informuje wójt Barbara Pawlak. Pozostałe kwestie pozostają w kompetencjach radnych. - *Sądzę, że przy zachowaniu środków ochrony możemy sesję przeprowadzić na sali widowiskowej w Gminnej Biblioteki Publicznej, która jest duża i mogą być zachowane 2-metrowe odległości pomiędzy radnymi* - dodaje. Niewykluczone są też sesje zdalne, ale dostosowanie wiąże się z kosztami zakupu odpowiednich programów.

Książki na telefon

UŁĘŻ W Gminnej Bibliotece Publicznej można już wypożyczać i oddawać książki. Interesanci nie mogą jednak wchodzić do budynku. Wizyty odbywają się na zewnątrz po wcześniejszym uzgodnieniu telefonicznym. Do czytelnika wychodzi pracownik, zabezpieczony w maseczkę i rękawiczki. Książki po oddaniu przechodzą kwarantannę.

Przygotuj prezentację o papieżu Polaku i wygraj nagrody

GMINA W związku z 100. rocznicą urodzin Karola Wojtyły, którą obchodziliśmy 18 maja, Gminna Biblioteka Publiczna ogłasza konkurs dla dzieci i młodzieży na prezentację multimedialną i opowieść literacką. Prace mają na celu upamiętnić postać człowieka wszechczasów - św. Jana Pawła II. Należy je przesłać na adres mailowy: bibl.ulez@wp.pl. W e-mailu trzeba zamieścić dane osobowe: imię i nazwisko, miejscowość, klasa oraz szkoła. Termin do końca maja. Szczegółowe informacje pod nr tel. 81 886 70 38.

WSPÓLNYMI SIŁAMI PRZEKAZALI 2,5 TYS. MASECZEK

Na terenie gminy Ułęż zakończyła się akcja szycia maseczek ochronnych dla mieszkańców. Właczyły się w nią chętne wolontariuszki. Mimo, że nie wszystkie potrafią szyć, zasiadły do maszyn

Radna Lucyna Strąk z Korzeniowa przyłączyła się do akcji szycia maseczek. - Mama nauczyła mnie szycia i obsługa maszyny nie jest mi obca, więc postanowiłam pomóc - mówi

- *Potrafię haftować i robić na drutach, ale nigdy nie szyłam, dlatego postanowiłam się nauczyć, bo była świetna okazja. Przyznam, że nie było łatwo i nie obyło się bez przygód* - mówi Katarzyna Wojtaś, przewodnicząca Koła Gospodyń Wiejskich w Zosinie.

NICI SIĘ PLĄTAŁY, A ŚCIEG „SZEDŁ" KRZYWO

Wspólnie z Anną Bajdziak i Iwoną Kapustą włączyły się w akcję. - *To była dla nas wszystkich nowość. Uczyłyśmy się od podstaw obsługi maszyn i samego szycia. Oglądałyśmy filmiki w internecie i przesyłałyśmy je sobie nawzajem. Pierwsze maseczki były wielką próbą i nie wyszły zbyt „piękne". Nici się plątały i rwały, ścieg szedł krzywo, a igłę trudno było nawlec* - opowiada pani Katarzyna. Mimo, że produkcja rodziła się w bólach, panie się nie poddały. - *Zawzięłyśmy się i postanowiłyśmy wytrwać do końca, a lekcji tej nigdy nie zapomnimy. Szycie nam się spodobało i dzięki temu zdobyłyśmy nową umiejętność, która się przyda w codziennym życiu. Najważniejsze jest to, że przyczyniłyśmy się chodź trochę do walki z koronawirusem* - zaznacza Wojtaś. - *Jak już nabrałyśmy wprawy, to szycie szło „taśmowo". To była fajna przygoda* - kończy.

Do akcji włączyły się też członkinie KGW z Sobieszyna. Przewodnicząca Anna Makuch zajęła się dystrybucją materiału. Natomiast w szycie włączyły się m.in. Monika Jazrek, Natalia Goluch, Agnieszka Siemian, Agnieszka Sekita, Małgorzata Sekita, Maria Naczas i Wiesława Goluch. - *Chociaż w ten sposób mogłyśmy pomóc i jeśli będzie kolejna edycja akcji, a maszyny nie odmówią posłuszeństwa, to na pewno przyłączymy się po raz kolejny* - wyjaśnia Anna Makuch.

POMOGŁA Z POTRZEBY SERCA

Do pracy włączyły się nie tylko Koła Gospodyń Wiejskich, ale również osoby indywidualne. Wśród nich jest mieszkanka Sarn, która poświęcała na ten cel około tygodnia. - *Nie było tak, że siedziałam przed maszyna od rana do wieczora, bo miałam inne obowiązki. Robiłam to w wolnych chwilach. Postawiłam nie tylko na ilość, ale i na jakość* - tłumaczy. Kobieta ma doświadczenie w tej kwestii. - *Przez 17 lat pracowałam jako szwaczka, ale to nie jest mój wyuczony zawód. Mam maszynę w domu, więc postanowiłam pomóc i zrobiłam to z potrzeby serca* - wyjaśnia. - *W przyszłości będę pracować jako opiekunka medyczna w środowisku i zdaje sobie sprawę z tego, jak ważna jest ochrona twarzy przed potencjalnym zarażeniem* - dodaje. Wcześniej kobieta włączyła się w akcję szycia maseczek dla pracowników służby zdrowia, zorganizowaną przez przedsiębiorce Zbigniewa Wojdata z Podebłocia. - *Czas uszycia jednej maseczki zależy od materiału. Jeśli jest twardy, to wiadomo, że trudniej robi się zaszewki i dłużej się schodzi* - opowiada. - *Zainwestowałam w profesjonalną maszynę przemysłową z mocnym silnikiem, którą można szyć nawet grube materiały w dużych ilościach* - zaznacza. - *Jeśli będzie taka potrzeba chętnie pomogę również podczas następnej akcji* - kończy.

275 MASECZEK DLA MIESZKAŃCÓW

Radna Lucyna Strąk z Korzeniowa również włączyła się w akcję szycia maseczek. - *Moja mama Janina Pośpiech jest krawcową i to ona nauczyła mnie tej sztuki i dzięki temu obsługa maszyny nie jest mi obca. W obecnej sytuacji, kiedy szwalnie mają mnóstwo pracy i nasi mieszkańcy musieliby długo czekać na ochronne maseczki, musimy wzajemnie sobie pomagać* - zaznacza pani Lucyna. - *Materiał, który zakupiła gmina był skrojony, więc szybko poszło. Nie było to skomplikowane* - dodaje.

Do pomocy włączyły się również Hanna Bieńczak i Zofia Szlendak. - *Wspólnie udało nam się uszyć 275 sztuk* - mówi Strąk. Radna po zakończeniu szycia osobiście rozwiozła maseczki mieszkańcom. - *Wcześniej gmina zakupiła maseczki i rozdano po 1 sztuce na gospodarstwo. Teraz po dodatkowej sztuce otrzymał każdy mieszkaniec Korzeniowa* - dodaje.

Samorząd kupił ok. 1 tys. maseczek. - *W sumie rozdaliśmy ok. 2.500 maseczek, z czego ponad 1.500 sztuk uszyły chętne Panie z terenu gminy z zakupionego przez nas materiału* - mówi wójt Barbara Pawlak. - *Okazuje się, że wśród nas są anioły, które wprawdzie nie mają żadnych skrzydeł, lecz ich serce jest bezpiecznym portem dla wszystkich, którzy są w potrzebie. Za ten piękny czyn bardzo serdecznie dziękuję* - dodaje.

Kolejna tego typu akcja póki co nie jest planowana.

MG

Wójt Barbara Pawlak składa serdeczne podziękowania za włączenie się w akcję szycia maseczek paniom z KGW w Ułężu, w szczególności: Annie Jurkowskiej, Jadwidze Markiewicz, Władysławie Grzechnik, Beacie Sobieszuk, Wandzie Rozbickiej i Joannie Mysielskiej; KGW w Zosinie: Katarzynie Wojtaś, Iwonie Kapuście i Annie Bajdziak; KGW w Korzeniowie: Lucynie Strąk, Zofii Szlendak i Hannie Bieńczak, a także osobom indywidualnym: Marii Naczas z Sobieszyna, Monice Jazurek z Sobieszyna, Teresie Gorzkowskiej z Drążgowa, Wiesławie Wardak z Drążgowa, Jadwidze Sęk z Podlodówki, Marzenie Masztalerz z Sarn. Dziękuję wszystkim, którzy wspierali i pomagali. Jesteśmy wdzięczni sołtysom, radnym poszczególnych miejscowości oraz KGW w Sobieszynie za dystrybucję maseczek, a także strażakom za pomoc w pierwszej edycji dostarczania. Z urzędu akcją kierował Damian Wawerek, zajmujący się zarządzaniem kryzysowym w gminie.

Stronę redaguje Tomasz Kępka
Tel. 511 192 743, e-mail: tomaszkepka@twojglos.pl,

Niemcy strzelali do każdego, kto się ruszył

Niósł pomoc kolegom walczącym z niemiecką załogą broniącą wzgórza Monte Cassino. Władysław Grudniak był jednym z żołnierzy polskich sił zbrojnych na Zachodzie, którzy w maju 1944 r. otworzyli aliantom drogę na Rzym

Władysław Grudniak poruszał się po skalnych drogach ciężkim sprzętem transportowym. Na zdjęciu przed pojazdem marki dodge

Mieszkaniec Dęblina przeszedł wraz z 2. Korpusem Polskim cały szlak bojowy na froncie południowym. Na własne oczy widział gorycz niepowodzeń, oznaki triumfu i pełne wdzięczności spojrzenia Włochów. Za udział w walkach otrzymał odznaczenia zarówno polskie, jak i zagraniczne. Choć dziś od jego śmierci minęło już prawie 40 lat, to pamięć o nim wśród najbliższych nadal trwa. Historię życia swojego ojca w rozmowie z „Twoim Głosem" opowiedział syn Wiesław Grudniak.

Z IRENY POD MONTE CASSINO

Władysław Grudniak urodził się w Irenie (obecnie Dęblin) 21 czerwca 1912 r. Pochodził z licznej rodziny, w której było siedmioro dzieci. Po osiągnięciu wieku szkolnego uczęszczał do Szkoły Powszechnej, którą ukończył w 1927 r. Jako jej absolwent długo nie cieszył się beztroską. Będąc najstarszym z braci musiał szukać zajęcia, by wspomóc rodzinę. Bliskość Wisły dawała różne możliwości zarobkowania. Ale po osiągnięciu w 1933 r. wieku poborowego pan Władysław stawił się na komisję wojskową. W wyniku kwalifikacji dostał skierowanie do 2. Baonu Saperów - Kompania Szkolna w Puławach. Służąc w jednostce jako uczeń w 1935 r. awansował do stopnia kaprala, po czym wojsko przeniosło go do rezerwy.

Wykształcony żołnierz w cywilu nie wytrzymał jednak długo. - *Pewnego dnia spotkał kolegę i razem postanowili wstąpić do Policji Państwowej. Rekrutację przeszedł pomyślnie i został przyjęty. Służył w kilku miejscach, by w końcu trafić do Komendy Wojewódzkiej w Stanisławowie* - wspomina syn Wiesław. Rozwój zawodowy w nowej formacji wkrótce pokrzyżowało widmo nadciągającej wojny. 19 lipca 1939 r. armia upomniała się o żołnierza i skierowała do Kolumny Samochodowej w charakterze kierowcy.

KŁOPOTY ZE ZDROWIEM

Dokładne losy Grudniaka podczas Wojny Obronnej 1939 r. są mało znane. - *Być może jego służba w Kolumnie Samochodowej wiązała się z transportem Urzędów Państwowych* - przypuszcza pan Wiesław. Pewnym jest natomiast to, że 13 września Dębliniak przekroczył granicę z Rumunią.

Przebywając na obcej ziemi zaczął myśleć o ucieczce. Zresztą, nie on jeden. - *Był w dużej grupie żołnierzy. Naradzali się i dyskutowali, kto jest w czym dobry, i jak może pomóc w przedostaniu się za granicę* - tłumaczy Grudniak. Plan był taki, żeby wrócić do Polski. Niestety okazało się to niemożliwe i jedynym kierunkiem pozostała Francja.

Wędrówka nad Loarę okazała się sensowna. Na emigracji właśnie tworzyła się armia polska. Pan Władysław dostał się do kompanii saperów Brygady Strzelców Karpackich. Już tydzień później został w niej mianowany podoficerem zawodowym. Ze wspomnień wynika, że warunki klimatyczne na terenie, gdzie formowały się jednostki Brygady były ciężkie. - *Okazało się, że stan zdrowia ojca uległ pogorszeniu. Narzekał na bóle głowy, więc został odesłany do Wielkiej Brytanii. Tam po pobycie w szpitalu i powrocie do zdrowia przechodził kursy oraz służbę w rożnych jednostkach, np.: 10 Sam. Komp. Saperów, 1 Komp. Warsztatowej* - wylicza Grudniak. Natomiast 8 lutego 1944 r. młodego żołnierza Brytyjczycy przenieśli na front południowy. Trafił do Stacji Zbornej 2. Korpusu i otrzymał przydział jako kierowca w 37 Parku Materiałowym.

SIŁĘ UDERZENIA OSŁABIŁ HEŁM

Prawdziwym chrztem bojowym jego nowej formacji była bitwa o Monte Cassino. Chociaż pan Władysław nie walczył w pierwszej linii, jego zadania nie należały do łatwych. Zajmował się transportem. - *Mówił o słynnej, górskiej drodze polskich saperów. Była trudna do przebycia. Polakom nie od razu udało się zdobyć Monte Cassino. Dlatego jadąc nieraz ściągali z drogi unieruchomione wcześniej czołgi. Tym m.in. zajmował się mój tato* - przyznaje Grudniak.

W czasie postoju i kolejnych natarć na wzgórze Dębliniak także miał sporo roboty. - *Dostarczał amunicję do żołnierzy na pierwszej linii walk. Ktoś musiał to robić. Gdy pierwsze natarcie się nie udało, z pomocą ruszali wszyscy, nawet kucharze. Ojciec był wtedy cały czas pod ogromnym ryzykiem, bo Niemcy strzelali do każdego, kto tylko się ruszył. Na szczęście nic mu się nie stało. Tylko raz w wyniku ostrzału miał rozerwane udo* - opowiada syn.

Niebezpiecznie było też po dotarciu na wzgórze. - *Niemcy wyburzyli cały kompleks zabudowań, więc łatwo widzieli wroga. Gdy pewnego razu otworzyli ogień, a ojciec z kolegami siedział w ruinach, nagle coś się urwało i kawałek betonu spadł mu na głowę. Szczęśliwie siłę uderzenia osłabił hełm* - opowiada pan Wiesław.

„POLACCO!, POLACCO!"

Trwające tydzień walki w końcu przyniosły zwycięstwo. Zwykle z tym momentem kojarzy się zatknięcie biało-czerwonej flagi na szczycie wzgórza. Ale pana Władysława nie zajęło to wydarzenie. - *Wspominał tylko, że po zdobyciu Monte Cassino wszyscy odetchnęli z ulgą, bo zginęło wielu ludzi* - zaznacza Wiesław Grudniak. Później nie było już czasu na świętowanie.

Żołnierze ruszyli dalej na północ wyzwalać kolejne miasta. Po klasztorze przyszła kolej na Ankonę, Rimini i Rzym. Wszędzie, gdzie Polacy się pojawiali, byli traktowani jak wybawcy. - *W każdym mieście, do którego wkraczało wojsko panował powszechny entuzjazm. Włosi byli bardzo mili i życzliwi. Gdy ktoś z naszych o coś ich zapytał np. o drogę, dotąd tłumaczyli, aż pytający zrozumiał. A ze szczególną radością wyzwolicieli witały włoskie dziewczyny. Krzyczały: „Polacco!, Polacco!". Między nimi a żołnierzami dochodziło do częstych kontaktów. Włoszki były zachwycone naszymi chłopakami* – zauważa Grudniak. Ale i żołnierze dostrzegali wyjątkową urodę tamtejszych kobiet. - *Ojciec wspominał, że mało brakowało, a pozostałby we Włoszech, bo poznał tam dziewczynę. No cóż, był młodym człowiekiem. Miał zaledwie 31 lat* - zaznacza syn.

SŁODKO-GORZKI POWRÓT

Koniec wojny zastał pana Władysława we Włoszech. Służył w 2. kompanii warsztatowej jako kierowca. Długo jednak nie nacieszył się życiem w wyzwolonym kraju. Alianckie dowództwo zdecydowało, że cały 2. Korpus został przeniesiony do Szkocji.

Przebywając tam u Dębliniaka ponownie wróciło, skrywane od dawna, pragnienie powrotu do Polski. Do pozostania nie zachęcał też brytyjski rząd. - *Do władzy doszła Partia Pracy z Clementem Attlee na czele, sprzyjająca Stalinowi i Polacy nie mieli już na Wyspach czego szukać* - zauważa pan Wiesław. Wyjazd był jedynym sensownym rozwiązaniem, choć wieści z kraju nie napawały optymizmem. - *Jeszcze będąc w Szkocji tato dowiedział się od swojego brata (który został we Francji), że w 1942 r. zmarła ich matka* - tłumaczy Grudniak. Ostatecznie udało mu się powrócić do Polski w 1947 r.

Ale w Ojczyźnie nie zaznał spokoju. Władza ludowa skutecznie utrudniała życie byłym żołnierzom PSZ na Zachodzie. - *Ojciec musiał stawiać się na przesłuchania, choć nigdy nie miał postawionych zarzutów. Próbował pracować, ale i tu były problemy. Wiele razy zmieniał pracę i miasta, w których przebywał. Mając uprawnienia kierowcy został zatrudniony w radomskim PKS. Później wrócił do Dęblina i pracował w różnych firmach: w Wojskowych Zakładach Naprawczych, Kolumnie Obsługi Lotniska i zakładzie komunalnym. Pracował też w Puławach* - wylicza syn żołnierza.

Po latach, z powodu stanu zdrowia (dwa zawały), pan Władysław przeszedł na rentę. Zmarł w 1981 r. mając 69 lat.

Tomasz Kępka

epraso.pl cfe879948e

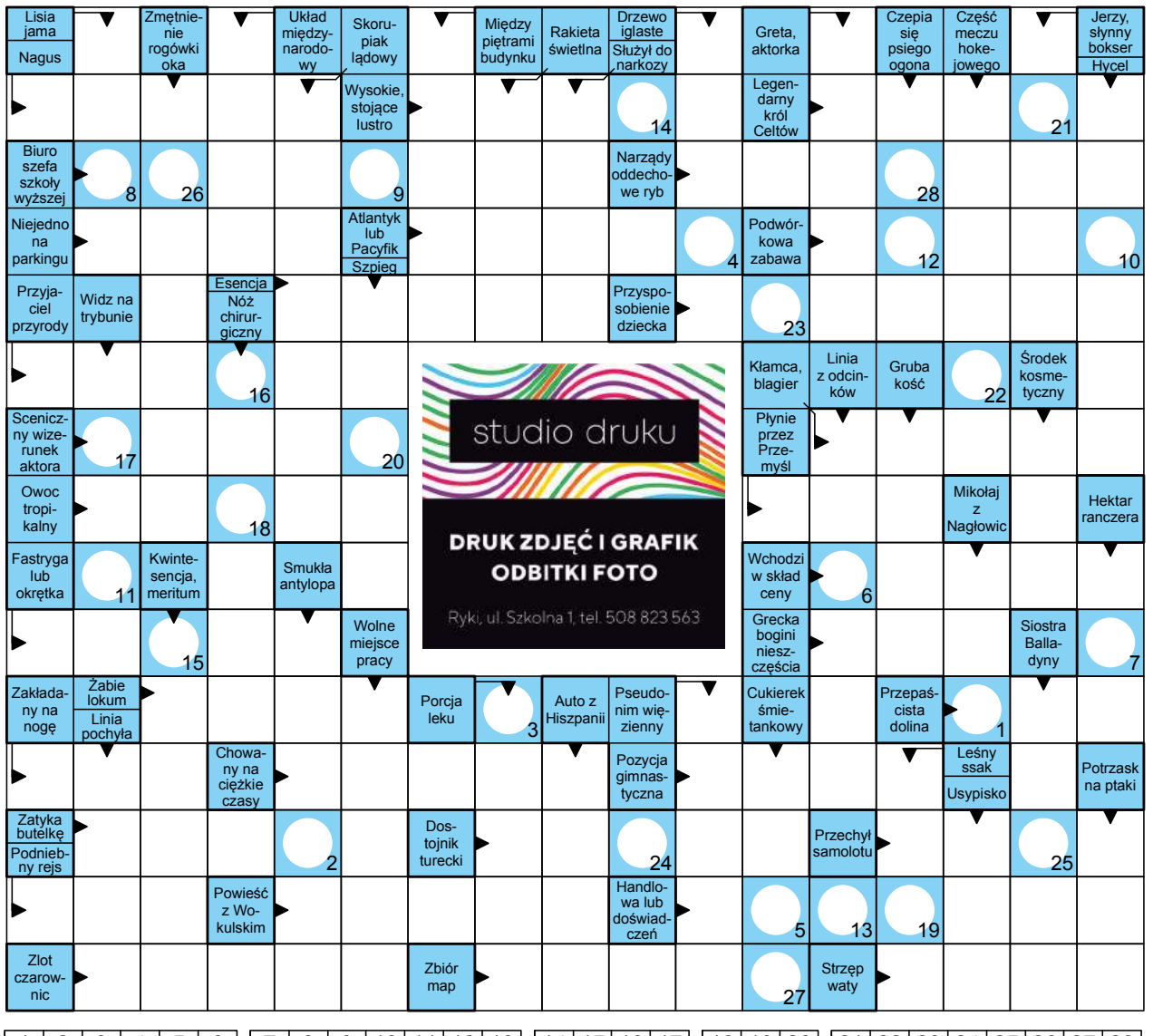

1	2	3	4	5	6	7	8	9	10	11	12	13	14	15	16	17	18	19	20	21	22	23	24	25	26	27	28

Rozwiąż krzyżówki i wygraj nagrodę

Wśród Czytelników, którzy poprawnie rozwiążą krzyżówki rozlosujemy nagrodę. Odpowiedzi należy dostarczyć do redakcji w terminie do 10 dni od daty ukazania się numeru wraz z wyciętym z gazety kuponem. Na kuponie należy zapisać hasła z obu krzyżówek. Nagrodę można odebrać w terminie 30 dni od daty ogłoszenia wyników.

SPONSOREM NAGRODY JEST MAX ELEKTRO - RYKI, UL. WARSZAWSKA 80

KUPON

Krzyżówka 20/2020

hasło 1: .....

.....

.....

hasło 2: .....

.....

.....

imię: .....

nazwisko: .....

adres: .....

dostarczenie kuponu do redakcji jest jednoznaczne z wyrażeniem zgody na przetwarzanie danych osobowych do celów związanych z przeprowadzeniem konkursu

1	2	3	4	5	6	7	8	9	10	11	12	13	14	15	16

Litery z pól ponumerowanych od 1 do 16 utworzą rozwiązanie które należy przesłać na adres redakcji. Na odpowiedzi czekamy 10 dni od daty ukazania się numeru.

Krzyżówka **20/2020**

Rozwiązanie krzyżówki nr 18/2020
Hasło 1: Czas utracony nigdy nie wróci 2: W krzyżówce wystąpił błąd, zainteresowanych przepraszamy. Nagrodę ufundowaną przez sklep MAX ELEKTRO AGD/RTV/MULTIMEDIA - Ryki, ul. Warszawska 80 otrzymuje: Alicja Ochalska z Ryk. Nagrodę ufundowaną przez STUDIO DRUKU - Ryki, ul. Szkolna 1 otrzymuje: Genowefa Walasek z Ryk. Serdecznie gratulujemy!

POZIOMO: 1) Ignacy, były prezydent Polski; 7) kurze gadanie; 12) "Konrad ..." Adama Mickiewicza; 16) najdłuższa rzeka na półwyspie Peloponez; 17) kuchnia na okręcie; 18) graniczy z Peru; 19) imię Gorbaczowa; 20) jeden z dwóch w magnesie; 21) droga wycieczki; 22) leśne stanowisko myśliwskie; 23) Irlandia w oryginale; 24) herbaciane z kolcami; 25) łańcuszek paciorków do modlitwy; 29) hantle inaczej; 33) wzgórze ukrzyżowania Jezusa; 35) ruskie na talerzu; 37) narzędzie do cięcia drewna; 38) portowa poczekalnia dla statków; 40) górski minerał; 42) otwarcie wystawy obrazów; 46) na nie klękamy; 49) sejmowy akt prawny; 51) motyl, szkodnik w szafkach kuchennych; 52) szóste co do wielkości miasto Litwy; 54) autor "Pana Samochodzika"; 55) prestiżowa nagroda filmowa; 56) ośrodek hodowli koni; 57) afrykański kraj z Libreville; 58) stolica Grecji.

PIONOWO: 2) wiążą kości z mięśniami; 3) autor "Peer Gynta" i "Nory"; 4) szyje ubrania; 5) miłostka, romans; 6) wjazdowa na posesję; 8) przepływa przez Nowy Sącz; 9) lalka, marionetka; 10) państwo ze stolicą w Windhuku; 11) zabawa w święto górników; 12) morski glon; 13) sycylijski wulkan; 14) na dachu domu; 15) przebój, modna piosenka; 26) rozpinany na maszcie jachtu; 27) dolna kończyna; 28) podłużne ciastko z kremem; 30) rzeka na granicy Słowacji i Węgier; 31) na dnie akwarium; 32) spotkanie zakochanych; 34) pasożyt jelita; 36) autor "Wydrążonych ludzi"; 39) Sc dla chemika; 40) potocznie gnaty; 41) towarzysz Heraklesa; 43) Cesaria, piosenkarka z Wysp Zielonego Przylądka; 44) i ptak, i dźwig; 45) matka Perseusza; 47) Jantar i Dymna; 48) zmysł powonienia; 50) jezioro, z którego wypływa Nil Błękitny; 51) rosyjski samolot bojowy; 53) mocne karty.

Preparat sprawdzony przez 96 400 osób

Kilka dawek udrażnia tętnice i obniża cholesterol o 86%!

Usuń zatory żylne w 24h bez chemii!

Innowacyjny preparat na miażdżycę zmniejsza ryzyko zawału serca o 92%

Wykorzystaj szansę i pokonaj miażdżycę nawet w 28 dni!

Koniec z groźną dla zdrowia miażdżycą, która zatyka żyły i pogarsza krążenie krwi, stwarzając ryzyko zawału serca, udaru mózgu, zatoru płuc czy niedokrwienia kończyn. Już niemal 97 tys. Polaków zmniejszyło grubość blaszki miażdżycowej po 2 tygodniach domowej kuracji, która udrażnia żyły i tętnice, usuwa zalegające skrzepy, obniża cholesterol i cofa zmiany miażdżycowe aż o 92%.

Innowacyjna kuracja prof. Nilssona zapowiada prawdziwą rewolucję w domowym, skutecznym i nieinwazyjnym zwalczaniu miażdżycy. Choroba, która przez lata podstępem atakowała niemal 75% społeczeństwa w każdym wieku, doprowadzając do poważnych chorób, zawałów, udarów i amputacji kończyn, dziś może zostać wyleczona w kilkanaście dni **bez żadnej operacji.** *„9 na 10 osób po zastosowaniu preparatu wraca do pełni zdrowia już w ciągu 2 tygodni”* – informował na Konferencji Top Medica prof. Paul Nilsson, twórca kuracji przeciwmiażdżycowej, która wprost ze Stanów Zjednoczonych dotarła właśnie do Polski.

Prof. Paul Nilsson, specjalista ds. chorób krążenia

Według danych Światowej Organizacji Zdrowia, schorzenia tkanek układu krwionośnego są najczęstszą przyczyną zgonów na całym świecie. Opracowany przez nas preparat ***natychmiastowo rozpoczyna proces rozbijania blaszek miażdżycowych****, które zalegają w tętnicach, tworząc przy tym niebezpieczne złogi. Środek, poprzez rozszerzenie światła naczyń krwionośnych doprowadza do stałej ochrony przed tworzeniem się w nich zatorów żylnych, minimalizując niemal do zera ryzyko wystąpienia udaru czy zawału serca. Już 1. dawka preparatu obniża poziom złego cholesterolu o blisko 60%, w związku z czym krążenie żylne wraca do normy nawet po 7-10 dniach.*

Serce jak dzwon w każdym wieku

Specjaliści przyznają, że rozwój miażdżycy bywa niezauważalny. Warto mieć świadomość, że to podstępna choroba, która niepokojące sygnały wysyła dopiero wtedy, gdy żyły i tętnice są zatkane już w połowie! To sprawia, że zawał zazwyczaj pojawia się niespodziewanie, w stanie pozornego zdrowia. Nie warto lekceważyć nawet drobnych objawów. Preparat Nilssona powstał po to, by zażegnać zagrożenie w domowym zaciszu, w 100% bezpiecznie i naturalnie.

Działaj szybciej, niż miażdżyca!

PREPARAT NILSSONA ZWALCZA CHOROBĘ NIEDOKRWIENNĄ W 14 DNI

Nie potrafiłam przejść nawet 300 metrów, musiałam co kawałek odpoczywać...

„Od blisko 25 lat zmagam się z miażdżycą. Z wiekiem jej skutki były coraz bardziej odczuwalne. Kazano mi radykalnie zmienić tryb życia, by nie dopuścić do zawału czy martwicy, a w konsekwencji amputacji. Niestety nie dałam rady! Ból z roku na rok nasilił się aż do tego stopnia, że zwykły spacer czy droga do sklepu były udręką. Stwierdzono u mnie tzw. „Chromanie przystankowe” co 50 m musiałam przystanąć i odpocząć. Ból mięśni był nie do zniesienia. Niespełna dwa lata temu trafiłam na tę kurację. Dziś znów mogę normalnie chodzić, nie czując bólu, a wyniki badań wykazały znaczącą poprawę. Spacer czy stanie w kolejce na poczcie znów są przyjemnością. Jestem szczęśliwa!”

Władysława M. 80 lat, Błażkowo (fot. 2015)

Środek, który chroni Ciebie i Twoich bliskich

Przełomowa kuracja Nilssona rozszerza światło tętnic, poprzez usunięcie z nich blaszki miażdżycowej zbudowanej głównie z cholesterolu.

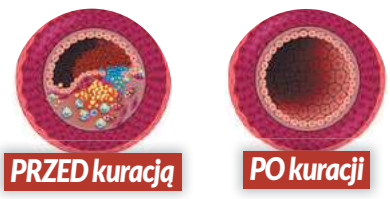

Kuracja nowatorskim preparatem odtyka żyły i tętnice już po 1. zastosowaniu. Gdy blaszka miażdżycowa zostaje skruszona, naczynia krwionośne odzyskują drożność, a krew bez przeszkód dotlenia wszystkie narządy.

Już w ciągu 24 h od zażycia preparatu, przepływ krwi w naczyniach krwionośnych ulega poprawie – zgromadzone w ścianach tętnic złogi zostają zmniejszone, a następnie usunięte z organizmu, dzięki czemu ryzyko niedotlenienia narządów spada niemal do zera, a serce staje się odciążone i nie musi już pracować na podwyższonych obrotach.

To dlatego aż 99% osób po kuracji deklaruje natychmiastową poprawę zdrowia i samopoczucia, a ich wyniki badań polepszają się z każdym dniem. Preparat wykazuje 100% skuteczność także w zaawansowanym stadium miażdżycy, **ratując pacjentów przed wszczepieniem by-passów, a nawet amputacją niedotlenionych kończyn.**

Tak imponujące rezultaty, to zasługa 3-fazowego działania preparatu:

1. **Likwidacja monocytów** (komórek wypełniających się złym cholesterolem)
2. **Rozbicie i zmniejszenie grubości blaszki miażdżycowej**
3. **Regeneracja, wzmocnienie i uelastycznienie ścian żył** oraz tętnic

Bałem się kolejnego zawału

„Mam 71 lat, stwierdzono u mnie miażdżycę kończyn dolnych. Od kilku lat drętwiały mi nogi, nie wiedziałem dlaczego, dopóki nie zrobiłem badań. Okazało się, że zator z każdym dniem pogłębia się bardziej, a tętnica wieńcowa jest już tak zapchana, że jeśli szybko nie zareaguję to w najlepszym wypadku czekać mnie będą zabiegi „balonikowania” bądź „by-passy”. Miałem fatalne wyniki, wiedziałem co to oznacza dlatego za wszelką cenę chciałem zrobić cokolwiek by temu zapobiec. Kuzynka ze Szwajcarii zrobiła mi prezent, na 70-te urodziny, dała mi ten popularny u nich preparat. Dzisiaj cholesterol mam w normie, ból i drętwienie ustały, a ja nie męczę się jak dawniej. Dziękuję Kuzynce i losowi za tę kurację.”

Henryk M. 71 lat, Dębowa

5 EKSTRA KORZYŚCI

Oryginalna formuła Nilssona:

- ODTYKA ŻYŁY I TĘTNICE W 24 H
- ROZSZERZA ŚWIATŁO NACZYŃ KRWIONOŚNYCH AŻ O 86%
- OBNIŻA POZIOM ZŁEGO CHOLESTEROLU I ROZBIJA BLASZKĘ MIAŻDŻYCOWĄ
- WZMACNIA SERCE I REGENERUJE UKŁAD KRWIONOŚNY
- ZMNIEJSZA RYZYKO ZAWAŁU, ZATORU ŻYLNEGO I UDARU O 92%!

Skorzystaj z REWOLUCYJNEJ kuracji

Z programu refundującego preparat skorzystało już 48 tys. osób, które dzięki kuracji pozbyły się zatorów żylnych, odzyskały czucie w kończynach, przestały odczuwać ciągłe zmęczenie oraz duszności, a przede wszystkim skutecznie, w domowym zaciszu wyleczy chorobę niedokrwienną. **Jeśli masz skończone 40 lat i posiadasz obywatelstwo polskie, przysługuje Ci 72% refundacji na preparat. Nie zwlekaj – szkoda życia na chorobę!**

BEZPIECZNA I STERYLNA PRZESYŁKA
ZAMÓW NIE WYCHODZĄC Z DOMU
PŁAĆ KARTĄ PRZY ODBIORZE!

DOFINANSOWANIE DLA PIERWSZYCH 120 OSÓB!

Pierwszym 120 osobom, które zadzwonią do **27 MAJA 2020 r.,** przysługuje specjalna zniżka! Otrzymasz wówczas bio-stymulujące tabletki prof. Nilssona za ~~317zł~~ **87zł** (przesyłka GRATIS)! Zamawianie jest bezpieczne, ponieważ płatność następuje dopiero po otrzymaniu przesyłki.

81 300 33 00

Od poniedziałku do niedzieli: 8:00–20:00 Zwykłe połączenia lokalne bez dodatkowych opłat.

Liczba promocyjnych opakowań jest ograniczona!

REKLAMOWANE W TV

eprasa.pl cfe879946c

Dodaj swoje ogłoszenie

Jak zamieścić ogłoszenie drobne w gazecie?
Wybierz jeden ze sposobów

SMS

Napisz w telefonie komórkowym dowolnej sieci SMS z treścią ogłoszenia (maksymalnie 160 znaków), zaczynając od skrótu TGO., np.: TGO.oddam szczeniaki w dobre ręce. Podaj miejscowość oraz numer telefonu kontaktowego. Wyślij SMS pod nr 74567. Koszt SMS-a wynosi 4,92 zł z VAT.
Ogłoszenie ukaże się w kolejnym wydaniu gazety. Serwis funkcjonuje we współpracy z firmą Bild Presse z siedzibą w Łodzi.
UWAGA! Zmiana cennika ogłoszeń. Od 1 lutego 2020 roku koszt SMS-a wynosi 4,92 zł z podatkiem VAT.

KUPON
Napisz treść ogłoszenia na wyciętym z gazety, ważnym kuponie i dostarcz go do redakcji - osobiście lub wrzuć do skrzynki kontaktowej gazety.
Możesz także wysłać go pocztą. Ogłoszenie jest bezpłatne i ukaże się w kolejnym wydaniu gazety.

REDAKCJA
Przyjdź do redakcji i podaj treść ogłoszenia. Cena za jedną emisję wynosi 5,00 zł (z VAT).

UWAGA!

Zmiana cennika ogłoszeń drobnych. Cena ogłoszenia w biurze ogłoszeń: 5,00 zł. Cena ogłoszenia wysłanego SMS-em: 4,92 zł (od 1 lutego 2020 r.).

Ogłoszenie na ważnym kuponie wyciętym z gazety: BEZPŁATNE.

Ogłoszenie dostarczone do redakcji do poniedziałku do godz. 10:00 ukaże się w najbliższym środowym wydaniu. W przypadku wysłania kuponu pocztą lub wrzucenia do skrzynki kontaktowej o terminie publikacji decyduje data dotarcia kuponu do redakcji.

Redakcja zastrzega sobie prawo ingerencji w treść ogłoszenia w przypadku, gdy podana kategoria jest niezgodna z treścią ogłoszenia, lub gdy treść ogłoszenia zawiera błędy ortograficzne lub stylistyczne.
Redakcja nie odpowiada za treść ogłoszeń.

KUPON na bezpłatne ogłoszenie drobne

(kupon ważny do 1.06.2020)

TREŚĆ OGŁOSZENIA:

CENA:

MIEJSCOWOŚĆ:

TELEFON KONTAKTOWY:

TWÓJ Głos kupon ważny do 1 czerwca 2020

OGŁOSZENIA

MIESZKANIE SPRZEDAM

MIESZKANIE 4 pokoje w Dęblinie na osiedlu Staszica, 3 piętro w bloku 4-piętrowym, nie wymaga remontu, oddzielne WC i łazienka, w cenę mieszkania wliczony garaż przy bloku. Tel. 695 307 959

MIESZKANIE w Dęblinie, os. Lotnisko, 98 m2, 4 pok., oddzielna kuchnia, duża piwnica, umeblowane po generalnym remoncie, plus działka rekreacyjna ROD Ikar. Tel. 503 010 200 lub 501 530 736

MIESZKANIE 3-pokojowe (73 m2) + duży garaż, wysoki parter, wyposażenie za dodatkową opłatą, Podlodów 115 000,00 PLN . Tel. 500 506 949.

KAWALERKA ok. 20 m2, z garażem, w podwórku, cena do uzgodnienia, centrum Ryk. Tel. 603 998 939.

MIESZKANIE KUPIĘ

MIESZKANIE na Osiedlu Cichy Zakątek, minimum 3 pokoje. Forma finansowania 5% wpłata zadatku + raty w wysokości 3000-4000 zł miesięcznie (ustalone na okres od 36-60 miesięcy) + wpłata reszty. 500 000,00 PLN . Tel. 515 501 238. maciej198523@gmail.com.

MIESZKANIE ZAMIENIĘ

ZAMIENIĘ mieszkanie 50 m2, na I piętrze na większe 3-4 pokojowe, na I piętrze lub parterze, z dopłatą z mojej strony, cena do uzgodnienia, Ryki. Tel. 728 330 782.

DOM SPRZEDAM

DOM piętrowy z budynkiem gospodarczym (może być przeznaczony na działalność) na działce o pow. ok. 3600 m2, z możliwością podziału. Cena do uzgodnienia. Ryki, róg ul. Żytniej i ul. Wyczółkowskiego. Tel Tel. 604 419 037, 503 009 110.

DOM, budynki gospodarcze oraz pole 0,57 ha, okolice Ryk, cena do uzgodnienia. Tel. 691 646 578.

DOM wolnostojący o pow. 150 m2, na działce o pow. 620 m2, z budynkiem gospodarczo-garażowym (60 m2), dom posiada dwa oddzielne wejścia, 5 pokoi, 3 łazienki, 2 kuchnie, garderobę, kotłownię, do zamieszkania, po remoncie, Ryki, ul. Żytnia, cena do uzgodnienia. Tel. 509 158 001, 508 365 774.

DOM murowany parterowy, kryty blachą, 100 m2, na działce 32 ary, budynki gospodarcze: obora, stodoła, garaże, przy drodze asfaltowej, 4 km od Ryk, Zalesie Kolonia 270 000,00 PLN . Tel. 665 549 494, 500 207 181.

LOKAL SPRZEDAM

KIOSK 15 m2, 3x5 m, przy ulicy Urbanowicza w Dęblinie, os. Lotnisko, cena do uzgodnienia. Tel. 660 875 083.

LOKAL na działalność gospodarczą (79 m2), obecnie sklep, na działce 1200 m2, cena do uzgodnienia, Stężyca. Tel. 818 663 620.

LOKAL 54 m2, pod działalność gospodarczą w centrum Dęblina,cena do uzgodnienia. Tel. 608 188 790.

DO WYNAJĘCIA POSIADAM

MIESZKANIE w Rykach (40 m2), 2 pokoje z aneksem kuchennym + łazienka, ogrzewanie gazowe, cena do uzgodnienia. Tel. 604 592 242.

MIESZKANIE nowe umeblowane 35 m2, I piętro na os. Mickiewicza ul. Lubelska 2B składające się z przedpokoju, łazienki, salonu z kuchnią, sypialni, balkonu, miejsca w 2-stanowiskowym garażu oraz z dużej piwnicy. Cena 1.500 zł + media Tel. 505 973 003.

MIESZKANIE osiedle na Korczaka, tzw. Srebrne Tarasy, 52 m kw, winda, garaż, w pełni umeblowane gotowe do zamieszkania. Tel: 509 716 272 1 300,00 PLN .

Jedno ogłoszenie = jedna oferta

UWAGA!!!

W jednym ogłoszeniu można podać tylko jedną ofertę sprzedaży, kupna, czynności. W przypadku, gdy w ogłoszeniu będzie więcej ofert, opublikowana zostanie pierwsza w kolejności, nawet, jeśli pozostałe dotyczą tej samej kategorii.

1. Z ogłoszenia: „Sprzedam kosiarkę rotacyjną, pługi czteroskibowe, kultywator...” opublikowana zostanie oferta sprzedaży kosiarki rotacyjnej. Pozostałe dwie rzeczy należy podać w kolejnych ogłoszeniach.

KUPON na bezpłatne ogłoszenie drobne

(kupon ważny do 1.06.2020)

TREŚĆ OGŁOSZENIA: Sprzedam kosiarkę rotacyjną, pługi czteroskibowe, kultywator...

2. Z ogłoszenia: „Kupię samochód audi, seat, polonez...” opublikowana zostanie tylko oferta kupna samochodu audi. Pozostałe oferty kupna powinny znaleźć się w oddzielnych ogłoszeniach.

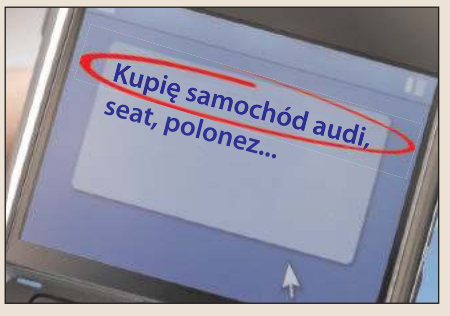

eprasa.pl cfe879946c

Usługi Remontowo - Budowlane
DOCIEPLENIA BUDYNKÓW
PRACE WYKOŃCZENIOWE
Kulik Tomasz
Nowy Bazanów 19b, kom. 500 708 705

WYPRZEDAŻ
glazura od 13,90/m²
terakota od 14,90/m²
Kamilos, Ułęż 207
tel. 81 866 74 01, kom. 665 280 325

CENTRUM STOMATOLOGICZNE
LUXDENT
Ryki, ul. K. Wojtyły 3
I piętro, nad MediVitą
lek. dent.
Sławomir KONCEWICZ
tel. 534 260 870
- leczenie próchnicy
- stomatologia estetyczna
- odbudowa zębów
- chirurgia
- protetyka
- profilaktyka
- stomatologia dziecięca
- RTG: pantomogram, zdjęcia zębowe
Rejestracja telefoniczna prowadzona jest przez 7 dni w tygodniu

AUTO-SERWIS
AUTO-HANDEL | AUTO-CZĘŚCI
- mechanika pojazdowa
- naprawy bieżące
- blacharstwo, lakiernictwo

Adam Olek - Ryki, ul. Zielona 57
501 686 196

niue & GA AVISTA GRUPA
BETON TOWAROWY
NAJWYŻSZEJ JAKOŚCI
UL. WARSZAWSKA 84A
08-500 RYKI
730 666 700
TEL. 81 865 38 54

ZIOŁA I LEKI ZIOŁOWE
NA
- CUKRZYCĘ
- ŻOŁĄDEK
- WĄTROBĘ
- TRZUSTKĘ
- ODCHUDZANIE
- CIŚNIENIE
- CHOLESTEROL
- I INNE

Sklep zielarski i dewocjonalia w Rykach, ul. Szkolna 25
Pn- Pt 9.00-16.30, Sob. 9.00-13.30,
REALIZUJEMY INDYWIDUALNE ZAMÓWIENIA KLIENTÓW, tel. 693 116 108

LOKALE handlowe i usługowe w Pawilonie w centrum Ryk przy ul. Poniatowskiego 6 Tel. 602 538 519.

POKOJE w pełni wyposażone i zagospodarowane, łazienka i aneks kuchenny, 1, 2 i 3-osobowe; lokal o pow. 55 m2 na działalność gospodarczą z zapleczem mieszkalnym - 40 m2, cena do uzgodnienia, Dęblin, ul. Warszawska 13A-13D. Tel. 693 250 047.

GARAŻ w Rykach, ul. Kochanowskiego. Tel. 662 995 759.

GARAŻ w Rykach, ul. Kochanowskiego. Tel. 662 995 759.

DO WYNAJĘCIA

SZUKAM

DOM wolnostojący, osoba pracująca, w rozsądnej cenie, Ryki i okolice. Tel. 538 154 928.

DZIAŁKA POLE

SPRZEDAM

DZIAŁKA budowlana o pow. 2100 m2, na osiedlu Rycice - Dęblin. Na działce są zabudowania: dom ok. 70 m2 oraz komórka. Cena do uzgodnienia Tel. 604 942 392.

4 DZIAŁKI budowlane po 8 a + 2 działki po 30 a. Ułęż, przy głównej trasie, obok przystanku autobusowego. Cena do uzgodnienia. Tel. 503 188 816.

DZIAŁKA Leopoldów ul. Słoneczna 1,42 ha (budowlana+pole+las) szerokość działki przy drodze 30 m, media (prąd, woda,gaz) w działce do podłączenia. Cena do negocjacji. Tel: 667 781 777

DZIAŁKI w Rykach przy nowo powstałej ulicy łączącej ul. Królewską (wjazd vis a vis cmentarza) z ul. Warszawską, teren gotowy do zabudowy, media: woda, prąd, gaz, kanalizacja: do wykonania szambo, przy ulicy asfaltowej, wjazd bezpośrednio z ulicy lub w drugiej linii zabudowy, okolica cicha i zielona z bardzo dobrym dojazdem do centrum miasta oraz wyjazdem w stronę drogi krajowej S17. W pierwszej linii zabudowy w cenach od 100.000 zł, w drugiej linii zabudowy w cenie od ok. 70.000 zł. Tel: 725 174 398.

GOSPODARSTWO rolne o pow. 4,4 ha (porzeczka czarna - 2,5 ha, aronia - 1,03 ha oraz łąka - 0,55 ha), skład gospodarstwa: dom murowany 100 m2, stodoła murowana kryta blachą, sprzęt rolniczy: kombajn do porzeczek Arek 3, ciągnik, opryskiwacz, miejscowość: kol. Rudzienko (gm. Michów) 430 000,00 PLN . Tel. 663 583 670.

DWIE działki budowlane w Nowodworze (powiat rycki) o wielkości 0,22 i 0,15 ha, położone w niedalekim sąsiedztwie lasu i nowo powstających domów mieszkalnych Tel. 660 168 336.

DZIAŁKA budowlana 9 arów (18,5 x 47 m), Ryki, ul. Spokojna, dawniej Boczna Swatowska, działka uzbrojona z pozwoleniem na ogrodzenie 85 000,00 PLN . Tel. 668 347 592.

DZIAŁKA 2800 lub 1400 m2 ul. Piaskowa, w bliskiej odległości od Projektowanej w Sobolewie, gm. Sobolew, pow. Garwolin. Tel. 600 213 557.

DZIAŁKA budowlana o pow. 22 ary, Ryki, ul. Sadowa, cena 60 zł/m2. Tel. 500 871 189.

GOSPODARSTWO rolne z budynkami gospodarczymi oraz pole 1,95 ha, Podebłocie, cena do uzgodnienia. Tel. 667 495 008.

SAMOCHÓD

SPRZEDAM

AUDI A4 B6 srebrny sedan 2,0 Benzyna, 131 km, 2001 rok, przebieg 267 tys. km, klimatyzacja, elektryka, tempomat, stan auta dobry, Ryki 8 500,00 PLN . Tel. 516 527 307.

CITROEN C5x7, kombi, wersja exclusive, rok 2008, generacja III, silnik 2,2 HDI, przebieg 245 tys. km, skrzynia manualna, moc 180 KM, napęd na przednie koła, 5 drzwi, pełne wyposażenie, skórzane fotele, dach panoramiczny, dokumenty na wymianę tylnego zawieszenia, rozrządu, koła dwumasowe, sprzęgła, akumulatora, Dęblin. 20 999,00 PLN . Tel. 504 231 117.

FIAT Seicento 2002 rok, pojemność 1,1, przebieg 118 tys. km, przegląd do listopada, czerwony, dwa komplety opon, nowa chłodnica, alternator i amortyzatory, cena do uzgodnienia, Ryki. Tel. 663 238 790.

HYUNDAI Getz 2007 rok, 1,0 Benzyna, hak, przebieg 110 tys. km, przegląd do października 2020, Ryki 6 000,00 PLN . Tel. 663 509 643, 663 070 758.

MICROCAR Albizja dwuosobowy, bez uprawnień kat. B, masa 350 kg, na dowód osobisty, srebrny, 2005 rok, spalanie 3,5 l, cena do uzgodnienia, Dęblin. Tel. 698 687 856.

MITSUBISHI Outlander 2,0 B+G, 2007 rok, auto po wszystkich wymianach, Ryki, cena do uzgodnienia. Tel. 535 079 866.

OPEL Astra II, 2001 rok, kombi, hak, klima, el. szyby i lusterka, przegląd techniczny do marca 2021, radio, Życzyn 1 800,00 PLN . Tel. 692 945 589.

OPEL Insignia 2,0 CDTI, 170 PS, 2017 rok, automat 6 biegów, niski przebieg 37 tys. km, full opcja, skóra, kamera, nawigacja, itd., czarny metalik, ważne opłaty, Ryki 56 500,00 PLN . Tel. 883 462 449.

OPEL Vectra C; 2005 rok; 1.9 TDi; hatchback; cena 8.500 zł; I właściciel w kraju; Borowie Tel. 797 660 266.

OPEL Zafira B 2007 rok, pierwsza rejestracja w 2008 roku, 7-osobowy, niebieski, 245 tys. km, silnik 1,9 TDI, 120 KM, zadbany, stan bardzo dobry, klimatyzacji, el. szyby, centralny zamek, cena do negocjacji, Ryki. Tel. 601 314 747.

PEUGEOT Partner 2010 rok, 1,6 HDI, klima sprawna, blaszak, polski salon, stan bardzo dobry 12 000,00 PLN . Tel. 725 659 571.

SEAT Leon I, 1,6 B+G, OC ważne do września 2020, przegląd do marca 2021, auto w ciągłej eksploatacji, rok 2001, kolor niebieski, Ryki 4 850,00 PLN . Tel. 605 597 625.

TOYOTA Avensis Combi, 2006r., 2,2 D, 177 KM, 225 tys.km., hak, sprowadzony za Szwecji, 1 właściciel. Cena 12.700 do uzgodnienia. Tel. 603 236 311.

TOYOTA Corolla 1,4 Benzyna, sedan, czarny metalik, rok 2004, przebieg 227 tys. km, moc 97 KM, Dęblin. Tel. 697 362 604.

TOYOTA Rav 4 2,2 Diesel, 140 KM, napęd 4x4, polski salon, oryginalny przebieg, alufelgi, hak, klimatyzacja, 2008 rok, Trojanów. Tel. 603 751 558.

VW Polo; 2007 rok; 1.4 TDi; I właściciel w kraju; cena 4.500 zł; Borowie Tel. 502 606 873.

SAMOCHÓD

KUPIĘ

KUPIE SAMOCHODY do 5.000 zł; po cenie mniejszej niż rynkowa; w cenie złomu także; Żelechów Tel. 505 874 162.

SKUP AUT. KASACJA. Dobre ceny. Dojazd gratis. Gotówka od ręki. Tel. 660 454 255.

FIATA Punto kupię. Tel. 792 970 990.

- Prace ziemne
- Niwelacja terenu
- Rozbiórki
- Kopanie stawów

- Ziemia ogrodowa
- Piach
- Żwir

601 848 140, 506 381 221

PROFESJONALNE PRACE ZIEMNE
- wykopy: fundamenty, ławy, szamba, stawy, pod dom
- równanie, plantowanie ziemi, zasypki
- wyburzenia budynków
- szamba betonowe
- transport materiałów: piach, ziemia

faktury VAT
601 388 159

SZAMBA BETONOWE
- z wykopem i podłączeniem
- usługi koparko-ładowarką

tel. 502 285 636

EKO-MAR
SKUP ZŁOMU
METALI KOLOROWYCH
Skupujemy:
- złom stalowy
- żeliwo
- metale kolorowe
- akumulatory

NAJWYŻSZE CENY W REGIONIE!
GODZINY OTWARCIA: PON-PT 8.00 - 17, SOB 8-14
Ryki ul. Królewska 147 (przy CPN AXAN)
tel. 664 029 781
WAGI ELEKTRONICZNE · ODBIÓR OD KLIENTA! · KONKURENCYJNE CENY!

SKŁAD BUDOWLANY
P.U.H "RYNEX" Marian Padarz
- cegły, pustaki, wapno
- stal zbrojeniowa, profile
- rury stalowe, blachy, blachodachówki
- tarcica, krokwy, więźby dachowe
- stolarka okienna i drzwiowa
- kotły CO, ogrodzenia, siatki
- styropian, kleje, gipsy itp.
- kruszywa drogowe, żwir, piasek, pospółka

SZAMBA BETONOWE PRODUCENT!!!
WĘGIEL Z TRANSPORTEM kopalnia SZTASZIC, WIECZOREK

Cement I 42,5 - 480 zł/brutto
Pustak 24x24x59 - 9,00 zł/brutto
Terakota - 8,00 zł/m2 brutto
WYPRZEDAŻ
Transport i rozładunek HDS
Ryki, ul. Warszawska 156
kom. 504 035 043
czynne: codziennie 8-16, sob. 8-14
Najniższe ceny sprawdź u PADARZA

OKNA • DRZWI • BRAMY • DACHY • RYNNY • KOMINKI • PIECE C.O.
MAT. BUDOWLANE I WYKOŃCZENIOWE • ART. ELEKTRYCZNE
•KOPARKO-ŁADOWARKA •TRANSPORT HDS 24T
•WYWROTKA Z HDS •ROBOTY ZIEMNE
•MINIKOPARKA

697 093 178 • 603 797 651
Dęblin, ul 15 P.P. „Wilków" 4a | ul. Przechodnia 4
F.H.U. AnMar

KLIMATYZACJA • WENTYLACJA
REKUPERACJA • POMPY CIEPŁA
WIERCENIE W BETONIE
(TECHNIKA DIAMENTOWA)

EUROCOLD SIENKIEWICZ
501 099 450
www.eurocold.pl

MOTOCYKL
SPRZEDAM

ROMET K-125 w stanie idealnym, z 2015 roku, przebieg 3200 km, czarny, zarejestrowany, Ryki 3 600,00 PLN . Tel. 537 011 983.

ROMET Kadet z 1986 roku, w oryginale, zarejestrowany na mnie, z silnikiem po remoncie, sprawny w 100 procentach, Ryki 2 000,00 PLN . Tel. 537 011 983.

MOTOCYKL
KUPIĘ

KUPIĘ stare motocykle, części, dowody rejestracyjne typu WSK, MZ, Romet Tel. 514 633 149.

MOTO RÓŻNE
SPRZEDAM

CALE koła z oponą od Passata B4 185/65 R14, cena 350 zł/komplet oraz koła od busa 195/70 R15c, cena 400 zł/komplet. Tel. 662 506 265.

CZĘŚCI używane do Audi, VW, Seat, Opel i Mercedes, blacharskie, mechaniczne, oświetlenie i inne. Cena do uzgodnienia Tel. 601 308 103.

HAKI holownicze nowe i używane, możliwość montażu. Cena do uzgodnienia Tel. 601 308 103.

HAK kompletny z wiązką przewodów i modułem do samochodu Renault Scenic, cena do uzgodnienia, Dęblin. Tel. 818 830 810, 531 913 136.

OPONY-DĘTKI lotnicze, nowe i używane, różne rozmiary, np. 900x300, cena do uzgodnienia. Tel. 517 120 621.

OPONY, felgi aluminiowe i stalowe. Więcej informacji pod nr Tel. 601 308 103.

OPONY letnie 4 sztuki z felgami do Renault 195/65 R15, rok 05.2018, stan bardzo dobry, przejechane w granicach 10 000 km, Dęblin 500,00 PLN . Tel. 606 583 577.

PRZYCZEPKI samochodowe na resorach, różne wymiary. Tel. 603 741 334.

MASZYNY ROLNICZE
SPRZEDAM

PALECIAK do tura lub na tył ciągnika, widły 120cm. Wspawane tulejki. Cena do uzgodnienia, Okolice Kłoczewa. Tel. 693743177

KROKODYL do obornika na dwa siłowniki szer. 1.2 lub 1.5m, solidny. Cena do uzgodnienia, Okolice Kłoczewa. Tel. 693743177

SPRZEDAM agregat uprawowy o szerokosci 3m. Agregat jest na niskiej łapie to typowo uprawowy agregat w zestawie sa podwójne wałki. Cena do uzgodnienia, Okolice Kłoczewa. Tel. 693743177

SPRZEDAM traktorek kosiarke, silnik kavasaki, maszyna w pełni sprawna gotowa do pracy posiada duży kosz, automatyczną skrzynią i zaczep do przyczep Cena do uzgodnienia Okolice Kłoczewa. Tel. 693743177

SPRZEDAM prasę kostkującą FAHR Tel. 722 137 797.

CIĄGNIK C-360, rok 1978. Tel. 508 220 287.

PRZETRZĄSARKO-ZGRABIARKA; stan bdb; po remoncie; cena do uzgodnienia; okolice Żelechowa Tel. 660 447 006.

PŁUGI 4 skibowe, w bardzo dobrym stanie, wiecej informacji pod telefonem. Cena do uzgodnienia, Okolice Kłoczewa. Tel. 693 743 177

DMUCHAWA do zboża w bardzo dobrym stanie, rury około 10 m w zestawie. Cena do uzgodnienia. Okolice Kłoczewa. Tel. 693 743 177

OPRYSKIWACZ ciągnikowy 400 litrów, stan dobry, Nowy Świat 500,00 PLN . Tel. 606 388 323.

KOSIARKA rotacyjna 165, czeska, stan dobry, Nowy Świat 1 200,00 PLN . Tel. 606 388 323.

PRZEWRACARKA do siana Fahr 2,80, stan dobry, wałek w komplecie, Nowy Świat 1 600,00 PLN . Tel. 606 388 323.

KOSIARKA rotacyjna 2,10 Fella, Nowy Świat 2 100,00 PLN . Tel. 606 388 323.

KOPACZKA do ziemniaków, stan bardzo dobry, Nowy Świat 2 200,00 PLN . Tel. 606 388 323.

KOSIARKA rotacyjna produkcji polskiej w bardzo dobrym stanie technicznym. Tel. 570 473 500.

PRASA kostka Sipma 2003 rok, pierwszy właściciel, okolice Maciejowic. Tel. 502 589 527.

KOMBAJN zbożowy Bizon ZO-56, rok produkcji 1985, stan bardzo dobry, garażowany. Tel. 698 642 962.

KULTYWATOR 1,8/2,1/2,7 z pojedynczym i podwójnym wałkiem lub oddzielnie. Tel. 570 530 800.

PŁUGI 2/3/4-skibowe. Tel. 570 530 800.

BRONY talerzowe 2x7/2x8 talerzy, stan bardzo dobry. Tel. 570 530 800.

KOSIARKA 1,65 m. Tel. 570 530 800.

ROZRZUTNIK dwuosiowy Czarna Białostocka, 2 wałki 2 700,00 PLN . Tel. 511 079 554.

ROZRZUTNIK jednoosiowy w oryginale. Tel. 511 079 554.

KOSIARKA rotacyjna Famarol-Słupsk z 2007 roku. Tel. 511 079 554.

PRZEWRACARKO-ZGRABIARKA 6-gwiazdowa 850,00 PLN . Tel. 693 106 228.

PRZEWRACARKO-ZGRABIARKA lubelska na pasy 850,00 PLN . Tel. 693 106 228.

KOPACZKA do ziemniaków 1989 rok, wszystko w oryginale, w kolorze, stan bardzo dobry. Tel. 692 290 910.

AGREGAT uprawowy z podwójnymi wałkami, szerokość 2,10 m, stan bardzo dobry, rok 2010. Tel. 692 290 910.

KOSIARKA rotacyjna zielona, rok 1996, firmy Famarol-Słupsk, 15 lat nieużywana, w oryginale, stan bardzo dobry. Tel. 692 290 910.

KOSZ siewnik do nawozu, przerobiony do ciągnika 600,00 PLN . Tel. 692 290 910.

PRASA Claas rok 1988, kostka zielona, stan dobry 5 500,00 PLN . Tel. 692 290 910.

PRZEWRACARKO-ZGRABIARKA 6, stan dobry. Tel. 692 290 910.

LEJEK do nawozu 2010 rok, stan bardzo dobry. Tel. 692 290 910.

PRZEWRACARKO-ZGRABIARKA lubelska, rok 2004, stan bardzo dobry. Tel. 692 290 910.

KOPACZKA do ziemniaków 1989 rok, wszystko w oryginale, w kolorze, stan bardzo dobry. Tel. 692 290 910.

PRZEWRACARKO-ZGRABIARKA lubelska, 2004 rok, stan bardzo dobry. Tel. 692 290 910.

PRASA kostka Sipma 2002 rok, wszystko w oryginale, czerwona, stan bardzo dobry. Tel. 692 290 910.

TALERZÓWKA 2x9 2x8, mało używana, sprawna, stan bardzo dobry. Tel. 505 900 999.

KOPACZKA traktorowa, oryginał, niemalowana, sprawna, stan bardzo dobry. Tel. 505 900 999.

KULTYWATOR 2,10 z wałkiem, prosty, redliczki, oryginał, stan bardzo dobry. Tel. 505 900 999.

ROZSIEWACZ do nawozu taśmowy i lejek, sprawny, nowa przekładnia, stan bardzo dobry. Tel. 505 900 999.

PŁUGI 4/3/2, wysoka słubica, 40 cali, 35 cali, stan bardzo dobry. Tel. 505 900 999.

SIEWNIK do zboża 3 m, mało używany, redlice proste plus grabki, stan bardzo dobry. Tel. 505 900 999.

KOMBAJN Bizon rekord Z058, rok 1997. Tel. 721 330 269.

TALERZÓWKA zachodnia ciągana, 2 m robocze, duże talerze, stan bardzo dobry 4 800,00 PLN . Tel. 724 111 557.

PRZYCZEPA dwuosiowa na bele 2 000,00 PLN . Tel. 724 111 557.

WAŁ łąkowy 2,5 m, rura 510 mm, z możliwością zalania wodą, wał jest nowy 3 200,00 PLN . Tel. 724 111 557.

PRZETRZĄSACZO-ZGRABIARKA Pomarol, kryje trzy pokosy, solidna, stan bardzo dobry, okolice Parysowa. Tel. 726 600 066.

ZAMIENIĘ traktor rolniczy M.F. na kombajn zbożowy, okolice Ryk. Tel. 691 827 172.

PRASA zwijająca łańcuchowa Warfama Z 543, cała w oryginale, jak nowa, cena do uzgodnienia, okolice Trojanowa. Tel. 504 088 317.

PRZYCZEPA samozbierająca Metal-Tech, do siana lub trawy, typu Mirosławiec, 8 m długości, stan bardzo dobry, cena do uzgodnienia, okolice Ryk. Tel. 727 778 641.

KOMBAJN ziemniaczany An-

Nie przepłacaj, jest DAMBUD Damian Łysiak
MATERIAŁY BUDOWLANE I WYKOŃCZENIOWE
HYDRAULIKA, ELEKTRYKA
MIESZALNIA FARB I TYNKÓW
SYSTEMY DOCIEPLEŃ
SYSTEMY KOMINOWE
FARBY, IMPREGNATY, GRUNTY I WIELE INNYCH

PROMOCJA WĘGIEL KOSTKA WYSOKOKALORYCZNY (SKŁAD KŁOCZEW)
TRANSPORT HDS I WYWROTKĄ GRATIS!
KOMPLEKSOWE ZAOPATRZENIE BUDOWY
Ryki, ul. Żytnia 4 tel. 81 865 15 33
Kłoczew, ul. Źródlana 2 tel. 25 75 11 646
kom. 516 042 920

Ogrzej dom wygodnie i ekologicznie
Sprzedaż zbiorników gazowych na własność
Kompleksowe wykonanie instalacji
Dostawa gazu
Porady, serwis, doradztwo
ul. Swatowska 1, 08-500 Ryki
tel. 692 439 702 tel. 602 798 341
www.traktus.pl

eprasa.pl cfe879946c

Marcin Rulak
METAL SPEC
- regeneracja siłowników maszyn budowlanych i rolniczych
- regeneracja połączeń sworzniowych, wytaczanie, napawanie
- regeneracja czopów pod łożyska
- tulejowanie otworów
- toczenie, dłutowanie
- hydraulika siłowa
ZAPRASZAMY od 7:30 do 16:30
ul. Okopowa 56, 08-500 Ryki
przedłużenie ul. zielonej
606 624 408

USŁUGI REMONTOWO-BUDOWLANE
- wykończenia wnętrz
- malowanie elewacji
- mycie kostki brukowej i inne
tel. 797 374 766

KOMPLEKSOWE USŁUGI SPRZĄTAJĄCE
Sprzątanie:
- domów
- biur, gabinetów
- hal
- i innych obiektów
Garwolin i okolice
Wystawiamy faktury VAT
tel. 507 720 193, e-mail: czystykat@wp.pl

na, garażowany, rok 1994, w bardzo dobrym stanie, mało używany, cena do uzgodnienia, okolice Nowodworu. Tel. 667 449 014.

PRZETRZĄSACZO-ZGRABIARKA 4-gwiazdowa, zawieszana, cena do uzgodnienia. Tel. 667 470 427.

LINY stalowe do zgarniaczy obornika fi 10, fi 12, fi 13, koła linowe oraz zakuwanie lin. Tel. 603 346 594.

CIĄGNIK T-25 Władimirec, rok 1982, sprawny, okolice Ryk 8 888,00 PLN . Tel. 691 422 766.

KOSIARKA rotacyjna 1,65, gotowa do pracy, na 6 noży, gmina Nowodwór 1 300,00 PLN . Tel. 513 696 647.

ROZDRABNIACZ uniwersalny Bąk, nieużywany, z silnikiem wysokoobrotowym, cena do uzgodnienia, Przykwa. Tel. 794 627 499.

KOMBAJN do zboża 3 m koszenia, z sieczkarnią i kabiną, sprawny, okolice Ryk, cena do uzgodnienia. Tel. 691 422 766.

MASZYNY ROLNICZE
KUPIĘ

TRAKTOR Ursus C-360. Tel. 784 181 277.

KOMBAJN do ziemniaków lub kopaczkę dwurzędową. Tel. 693 106 228.

MASZYNY sprawne i do remontu. Tel. 505 900 999.

MASZYNY URZĄDZENIA
SPRZEDAM

PŁUG do śniegu, kukurydzy szer. 2m do tura lub tuza. Cena do uzgodnienia, Okolice Kłoczewa. Tel. 693743177

WYCIĄG do maszyn stolarskich. Tel. 664 495 174.

KRAJZEGA 230 V. Tel. 697 102 849.

SKUP ZBOŻA
żyto
pszenżyto
owies
Magazyn Wola Żelechowska
lub odbiór z gospodarstwa
tel. 507 663 425

KRAJZEGA siłowa. Tel. 697 102 849.

UCHWYT spawalniczy do migomatu. Tel. 697 102 849.

ŁUPARKA do drewna hydrauliczna. Tel. 691 312 727.

ŚRUTOWNIK, cena do uzgodnienia, Dęblin. Tel. 602 179 419.

ŁOŻYSKA: 6008 40x68x15 (4 szt.), 6308 2RS 40x90x23 (2 szt.), 32215 (2 szt.), Dęblin 130,00 PLN . Tel. 697 421 696.

WYCIĄG linowy ręczny z liną, linociąg, Dęblin 250,00 PLN . Tel. 697 421 696.

ELEKTRYCZNY podgrzewacz wody 50 l Bosch, prawie nieużywany, tanio, Moszczanka. Tel. 662 062 159.

SILNIKI elektryczne 1,5 kW, 2,2 kW, 3 kW, 4 kW i większe, wiertarka stołowa Ws15. Tel. 603 346 594.

SILNIK elektryczny 7,5 kW, polski Indukta, na 1400 obr./min., stan bardzo dobry, cena do uzgodnienia, Ryki. Tel. 663 238 782.

ŁUPARKA hydrauliczna do łupania drzewa, Ryki. Tel. 511 110 818.

WÓZ konny kompletny, przystosowany również do ciągnika, cena do uzgodnienia, Przykwa. Tel. 794 627 499.

KOSIARKA spalinowa używana Firmy Wolf, wymieniony

SKUP ZBOŻA
- żyto
- pszenżyto
- owies
- i inne
Magazyn Żelechów
lub odbiór z gospodarstwa
tel. 508 151 622

nowy nóż, cena do uzgodnienia, okolice Kłoczewa. Tel. 511 101 603.

RĘBAK do gałęzi, do ciągnika, nowy, cena do uzgodnienia, okolice Ryk. Tel. 784 609 998.

PIŁA spalinowa w dobrym stanie, okolice Ryk 550,00 PLN . Tel. 507 090 134.

WYCIĄG do maszyn stolarskich. Tel. 664 495 174.

PRODUKTY I PŁODY ROLNE
SPRZEDAM

PSZENŻYTO; cena do uzgodnienia; okolice Trojanowa Tel. 606 218 814.

PSZENICA jara; paszowa; około 1,5 tony; cena 90 zł/100 kg; okolice Garwolina Tel. 664 939 148.

PSZENŻYTO czyste, około 15 ton, okolice Ryk, cena do uzgodnienia. Tel. 660 975 205.

SŁOMA, mieszanka zbożowa spod dachu, Zosin. Tel. 508 720 088.

OWIES - 2 tony, Sobieszyn 50,00 PLN . Tel. 662 150 510.

ŻYTO z pszenżytem paszowe - około 8 ton, posiadam też 1 tonę owsa. Tel. 570 473 500.

MIESZANKA pszenżyta, Czernic. Tel. 534 298 677.

SŁOMA owsiana i pszenżytnia w belach, sucha ze stodoły, Ryki. Tel. 601 089 642.

SKUP ZBÓŻ
tel. 503 043 868

SŁOMA w belach. Tel. 691 312 727.

SŁOMA w kostkach, żytnia i pszenna, w ilości około 1000 kostek lub zamienię na obornik. Tel. 500 176 040.

MIESZANKA zbożowa, około 1 tony, cena 65 zł/100 kg, Sędowice. Tel. 783 767 970.

SŁOMA owsiana i żytnia w kostkach, cena do uzgodnienia, Kawęczyn. Tel. 697 690 051, 667 833 506.

ZBOŻE: owies, jęczmień, pszenżyto, Stryj 73. Tel. 504 086 345.

PSZENŻYTO ładne, grube, okolice Ryk, cena do uzgodnienia. Tel. 661 361 968.

SŁOMA w belach, sucha 120x120. Tel. 509 380 417.

PSZENŻYTO, cena do uzgodnienia, Kawęczyn, koło Kłoczewa. Tel. 502 037 768, 257 511 638.

ZBOŻE: pszenica ozima, pszenżyto, owies, cena do uzgodnienia, Nowodwór. Tel. 694 825 530, 818 661 213.

PSZENŻYTO ok. 6 ton, Swaty 60,00 PLN . Tel. 782 848 720.

ALOES - roślina lecznicza, Ryki. Tel. 692 314 810.

ŻYWORÓDKA - roślina lecznicza, Ryki. Tel. 692 314 810.

ZIEMNIAKI jadalne i paszowe, możliwość dowozu, cena 1 zł/kg do uzgodnienia, Potok koło Ryk. Tel. 607 525 408.

OWIES, ładny. Tel. 886 805 733.

ŻYTO i pszenżyto, Brzeziny. Tel. 696 627 481.

SŁOMA owsiana; kostki i bele; większa ilość; okolice Parysowa Tel. 604 111 783.

OWIES; cena 600 zł za tonę; okolice Parysowa Tel. 604 111 783.

PRODUKTY I PŁODY ROLNE
KUPIĘ

ZBOŻE pszenica pszenżyto żyto jęczmień owies i inne. Tel. 511 443 262.

PSZENICĘ, pszenżyto, owies, jęczmień, żyto, bobik, groch, kukurydzę, soję, grykę, łubin słodki i gorzki, gorczycę, wymagane ilości min. 20 t, zapewniam transport. Tel. 504 082 106.

ZBOŻE. Tel. 506 550 274.

AGD RTV
SPRZEDAM

TELEWIZOR LCD 32 cale i 50 cali; niedrogo; z gwarancją; Garwolin. Tel. 25 682 35 33 lub 507 253 977.

ODDAM lodówkę Electrolux, zamrażalnik na dole, sprawna technicznie, za symboliczną złotówkę, Moszczanka. Tel. 662 062 159.

KUCHNIA gazowa z piekarnikiem elektrycznym marki Amica, biała, stan bardzo dobry, Ryki 150,00 PLN . Tel. 784 455 560.

TELEFON
SPRZEDAM

IPHONE 5S, srebrny, oryginalny, 16 GB, Ryki 220,00 PLN . Tel. 730 382 195.

MEBLE
SPRZEDAM

KRZESŁA pojedyncze, powystawowe, nowe, różne wzory. Cena 70 zł/ szt. Tel. 606 141 210.

STÓŁ do salonu / jadalni; okrągły; 120 cm średnicy; blat biały połysk; nogi czarny proszkowy mat; stan bdb; cen 1.100 zł; Garwolin Tel. 502 987 109.

BRUK GARDEN
Układanie kompleksowe kostki brukowej
- sprzedaż kostki brukowej (transport HDS) firm: Semmelrock, Polbruk
- kompleksowe układanie kostki brukowej
- sprzedaż ogrodzeń systemowych: COMBET, JONIEC
- sprzedaż styropianu: Termo Organika
- chemia budowlana: BOLIX, KREISEL, feda
- orynnowanie: GALECO
- sprzedaż małej architektury: donice betonowe
- odzież BHP: LAHTI PRO
- panele podłogowe : WENINGER
Oszczywilk 67a
08-500 Ryki
sprzedaż 507 395 620
usługa 660 279 276

SKUP BYDŁA I CIELĄT
KONKURENCYJNE CENY
- byki - jałówki - krowy
wysyłam na export
ODBIÓR Z GOSPODARSTWA W KAŻDEJ KONDYCJI
PŁATNOŚĆ GOTOWKĄ LUB SZYBKIM PRZELEWEM
tel. 506 385 510, 513 364 520

USŁUGI KOMINIARSKIE
FREZOWANIE KOMINÓW
- czyszczenie mechaniczne
- wkłady kominowe
- ceramika izolowana
- odbiory, przeglądy
do każdego frezowania NASADA GRATIS!
KOM-FREZ tel. 783 493 576

HURTOWNIA SPOŻYWCZA
Maria Pawlak
u Helenki
Oferujemy:
- mrożonki, flaki,
- świeży drób,
- wędliny, konserwy,
- napoje, słodycze,
- lody
- konserwy rybne
BARDZO DUŻY WYBÓR LODÓW
OBSŁUGUJEMY CHRZCINY, KOMUNIE IMPREZY OKOLICZNOŚCIOWE
ryby mrożone, wędzone, smażone i śledzie
RYKI, ul. Żytnia 10 (za budynkiem OSI)
☎ 81 8652 103
Zapraszamy:
Pn-Pt 7.00-17.00
Sob 7.00-15.00

LUX-BUD
Usługi ogólnobudowlane
Piotr Łukasiak
tel. 796-344-549
Posiadamy własne szalunki stropowe

USŁUGI ZIEMNE
KOPARKĄ KOŁOWĄ I MINIKOPARKĄ
- WYKOPY, ZASYPY, WYBURZANIE
- NIWELACJA TERENU
- ROZŁADUNEK, ZAŁADUNEK
- UKŁADANIE KOSTKI
- KRUSZYWO DROGOWE
- KRUSZYWO BETONOWE
JARKOP
Jarosław Dembek
Czernic 38, 08-550 Kłoczew
tel. 721 094 302

OKRĘGOWA STACJA KONTROLI POJAZDÓW
WARÓWNY AUTO SERVICE
WSZYSTKIE POJAZDY I RODZAJE BADAŃ
Do każdego badania upominek lub bon gotówkowy
Sprawdź upominki na naszej stronie
Pon-Pt: 8:00-19:00
Sobota: 8:00-14:00
RYKI, Stara Dąbia 32, tel. 81 865 11 01 www.StacjaKontroliPojazdowRyki.pl

POSADZKI MIXOKRETEM
UDZIELAM GWARANCJI NA POZIOM
TYNKI AGREGATEM
T. Panasiewicz - 663 776 972

OKRĘGOWA STACJA KONTROLI POJAZDÓW
Włodzimierz Lesisz
- MECHANIKA POJAZDOWA
- SKLEP MOTORYZACYJNY
- STACJA PALIW
Pełny zakres badań technicznych
08-530 Dęblin, ul. Szpitalna 2
kom. 506 17 00 95, tel. 81 88 01 920

Zawodowo dbamy o naturę!
KORNEX
SKUP SUROWCÓW WTÓRNYCH
OBSŁUGA FIRM
- odbiór MAKULATURY I FOLII
- wywóz ODPADÓW KOMUNALNYCH
ODBIÓR ODPADÓW BUDOWLANYCH/GRUZU
Realizujemy dostawy:
ŻWIRU, PIACHU, KRUSZYWA
w ilościach już od 1m3
08-504 Ułęż Korzeniów 80
tel. 81 866 76 92 kom. 669 105 580

WYPOŻYCZALNIA SPRZĘTU BUDOWLANEGO
tel. 605 968 002
WWW.WYPOZYCZALNIA-KORZENIOW.PL
KORZENIÓW 75
- ZAGĘSZCZARKI DO GRUNTU
- PIŁY DO BETONU
- AGREGATY PRĄDOTWÓRCZE
- MŁOTY WYBURZENIOWE
- MŁOTOWIERTARKI
- WIERNICE DO BETONU
- WIERTNICE DO GLEBY
- ŁUPARKI DO DREWNA
- RĘBAKI DO GAŁĘZI
- GLEBOGRYZARKI
- NAGRZEWNICE, DMUCHAWY
- SZLIFIERKI DO GIPSU
- OSUSZACZE POWIETRZA
- ODKURZACZE PRZEMYSŁOWE
- PRZECINARKI DO PŁYTEK
- CYKLINIARKI
- MOTOPOMPY
- ZSYPY DO GRUZU
- ZACIERACZKI DO BETONU
- BETONIARKI
- ŁATY WIBRACYJNE
- WIBRATORY DO BETONU
- I WIELE INNYCH

MEBLE do pokoju dziecięcego, 4-częściowy zestaw z biurkiem, stan bardzo dobry,. Tel. 517 796 762.

MEBLE ogrodowe: stół i dwie ławki, dzwonić po 17 850,00 PLN . Tel. 694 284 591.

ŁÓŻKO do sypialni 200x140 cm, z podnoszonym pojemnikiem i zagłówkiem, po wymianie materaca, stan bardzo dobry, Dęblin 450,00 PLN . Tel. 794 350 040.

SEGMENT młodzieżowy z biurkiem, szer. około 3 m, stan dobry, Dęblin 200,00 PLN . Tel. 794 350 040.

MEBLE: szafy, stoły, krzesła, komody, wersalki, możliwy transport, cena do uzgodnienia, Ryki. Tel. 662 271 795.

MEBLE: łóżko samochód Porsche, czerwone, nowe, z materacem, stelażem, łóżko dwupoziomowe, stoły, krzesła drewniane ogrodowe, półki na książki, szafki nocne, witryna szklana. Tel. 507 533 143.

FOTELE obrotowe, bordowe, niezniszczone, 2 sztuki, Ryki. Tel. 604 215 824.

BUDOWLANE

SPRZEDAM

STEMPLE budowlane; długość 3 metry; około 150 sztuk; cena 5 zł za sztukę; okolice Garwolina Tel. 791 835 744.

PUSTAKI i połówki prod. Silikaty Stężyca, około 400 sztuk. Tel. 792 970 990.

CEGŁA pojedyncza białe, prod. Silikaty Stężyca, 2500 sztuk. Tel. 792 970 990.

DLA DZIECI

SPRZEDAM

UBRANKA dla chłopca w rozmiarze 56-116, wózek X Lander XA kolor fioletowy 3 w 1 z nosidełkiem maxi cosi, krzesełko do karmienia, fotelik samochodowy Espiro (czarno-zielony) dla dziecka 9-36 kg. Ceny do uzgodnienia. Tel. 505 651 917.

SPACERÓWKA kol. czarny, stan bardzo dobry, sprawna, wygodna w użytku, jest lekka, używana przez jedno dziecko, kupiona w sklepie Smyk, do wózka dołączam gratis parasolkę, torbę, ocieplacz na nogi, odbiór osobisty, Dęblin 270,00 PLN . Tel. 668 725 348.

ROWEREK dziecięcy, koła 16, fioletowy. Tel. 600 857 922.

ROWER dla dziewczynki, koła 26, czerwono-szary, stan bardzo dobry, cena do uzgodnienia, Ryki, jeśli nie odbieram - proszę o SMS. Tel. 515 359 919.

WÓZEK ze spacerówką firmy Mutsi Sports, kolor jasnozielony, nosidełko, łóżeczko drewniane z materacem i pościelą, stolik do karmienia, niezniszczone (używane przez jedno dziecko). Tel. 507 533 143.

ROWERKI dziecięce na kołach 16 cali i 20 cali, w dobrym stanie, cena do uzgodnienia, Okrzeja. Tel. 661 854 304.

WÓZEK dziecięcy - spacerówka składana, produkcji kanadyjskiej, stan dobry, Ryki 150,00 PLN . Tel. 731 706 236.

ZWIERZĘTA

SPRZEDAM

JAŁÓWKA; 18-miesięczna; cena 3.100 zł; Unin Kolonia k. Garwolina Tel. 25 684 37 20.

JAŁÓWKĘ roczną; z krów mlecznych; waga ok. 400 kg; 2.700 zł; Wola Żelechowska Tel. 502 167 473.

PEKIŃCZYKI - 2 sztuki, 6 tygodni, odrobaczone, sprzedam niedrogo, 4 km od Ryk w stronę Lublina. Tel. 692 131 820, 818 653 915.

BYCZEK 2-tygodniowy. Tel. 783 542 322.

KURY nioski 6-tygodniowe, rasa Rossa, Garwolin. Tel. 512 672 666.

KRÓLIKI młode, Sobolew. Tel. 789 041 173.

CIELAKI, okolice Ryk i Maciejowic. Tel. 727 431 684.

CIELAKI od własnych krów, 2 i 3 miesiące, czarno-białe. Tel. 600 857 922.

KROWY mleczne po cielakach - 2 sztuki, sprzedaję z powodu likwidacji stada, cena do uzgodnienia, Zawitała 79. Tel. 728 933 158.

KROWA pierwiastka po wycieleniu, cena do uzgodnienia, okolice Ryk. Tel. 663 384 750.

JAŁÓWKA cielna, termin wycielenia - koniec czerwca, okolice Kłoczewa. Tel. 504 570 450.

KRÓLE belgijskie różnej wielkości, cena do uzgodnienia, Nowodwór. Tel. 694 825 530, 818 661 213.

PROSIĘTA do dalszego chowu - 4 sztuki, waga około 20 kg, cena do uzgodnienia, Brzeźce. Tel. 506 167 248.

TUCZNIKI, waga ok. 130 kg. Tel. 782 158 934.

JAŁÓWKA cielna; rasa typowo mleczna; czarno-biała; cena 4.500 zł; okolice Parysowa Tel. 604 111 783.

DAMBUD Damian Łysiak
- POSADZKI MIXOKRETEM
- TYNKI TRADYCYJNE
- DOCIEPLENIA BUDYNKÓW
- USŁUGI ZIEMNE
z materiałów własnych (tylko renomowanych firm) i powierzonych
TANIO SOLIDNIE
VAT 8%
AUSTROTHERM CEMEX
tel. 516 042 920, 663 300 577

SKUP ZŁOMU I METALI KOLOROWYCH
- NAJWYŻSZE CENY W REGIONIE
- Odbiór złomu systemem kontenerowym
- Płatne GOTÓWKĄ
- Waga elektroniczna
- Auto kasacja
tel. 609 126 733
Ryki, ul. Kolejowa 1
AUTO KASACJA
Ryki, ul. Kolejowa 14
(obok stacji benzynowej Bliska)
AUTO KASACJA: tel. 781 200 418
SPRZEDAŻ CZĘŚCI: tel. 603 756 451
- Wydawanie zaświadczeń do wyrejestrowania pojazdu
- Odbiór pojazdu od właściciela
- Płatność gotówką za odebrany pojazd
- Skup katalizatorów
- Sprzedaż części samochodowych
www.zlomstal.pl
SPRZEDAŻ WĘGLA
Z NAJLEPSZYCH ŚLĄSKICH KOPALŃ
WORKOWANY EKOGROSZEK
NAJNIŻSZE CENY
WAGA ELEKTRONICZNA
DOWÓZ GRATIS - do 10 km
tel. 609 126 733
Ryki, ul. Kolejowa 1

MAKLESZ
- wykopy, zasypy, plantowanie
- transport piachu, żwiru, pospółki, ziemi ogrodowej
- transport 20-30 ton
- piasek kwarcowy
- kruszywo betonowe, drogowe i ozdobne
- układanie kostki brukowej
- zamiatanie dróg i parkingów

WAGA 60 ton
08-500 Ryki, ul. Swatowska 20
tel. 602 284 292, 698 642 151

DORABIANIE KLUCZY
- programowanie kart, kluczy, pilotów
- naprawa zamków, stacyjek
- konserwacja
- awaryjne otwieranie

Kamil Paziewski
tel. 502 438 016, Sobolew

SZAMBA
zbiorniki betonowe na scieki
domowe, przemysłowe, deszczówkę, gnojowicę
tel. 791 519 607
www.szambabetonowe-brat-bet.pl, brat-bet@wp.pl

P.P.H.U. DALEX
USŁUGI ZIEMNE
www.dalex-robotyziemne.ngb.pl
- wykopy, niwelacje, plantowanie
- załadunki, rozładunki
- transport wywrotkami
- usługi minikoparką, koparko-ładowarką i koparką
- sprzedaż piachu, żwiru

KRUSZYWO BETONOWE
Ryki, Kazimierzyn 2, tel. 606 212 049

P.P.H.U. DALEX
OGRODZENIA
- betonowe i panelowe
- słupki, podmurówki do siatek i paneli
- produkcja sprzedaż montaż

SZAMBA KOMPLEKSOWO
kręgi przepusty i inne wyroby betonowe
Ryki, Kazimierzyn 2, tel. 606 212 049

ALMAR trans
- KRUSZYWA DROGOWE
- PIASEK-ŻWIR-POSPÓŁKA
- WAPNO NAWOZOWE
- KAMIEŃ OGRODOWY
- PIASEK DO MIXOKRETA
- OTOCZAKI

KŁOCZEW
tel. 502 215 457

ZWIERZĘTA

KUPIĘ

FIRMA prowadzi skup: byki, krowy, jałówki, cielaki. Kupno - Sprzedaż, możliwość rozliczeń z wagi żywej lub poubojowo WBC, szybka i pewna płatność, krótki termin odbioru zwierząt. Tel. 507 457 257

CIELAKI. Tel. 600 365 940.

ZWIERZĘTA

ODDAM

PIESEK kundelek. Tel. 693 478 746.

RÓŻNOŚCI

SPRZEDAM

TORF ph 5,5-6,0 (lekkie zakwaszenie), humus. Garwolin. Tel. 502 690 419 .

STELAŻ namiotu wojskowego; idealny pod folię do warzyw; wymiary 5 x 4,5 x 2,3 metra; cena 420 zł; Podwierzbie Tel. 603 921 620.

GARNITURY, marynarki, koszule, sukienki, bluzki, odzież damska i męska. Atrakcyjne ceny, duży wybór modeli, kolorów i rozmiarów. Ryki, ul. Zielona 13. Tel. 601 319 335. www.garnituryryki.pl.

PELLET certyfikowany oraz ekogroszek, promocja. Tel. 516 175 450. platekirek@wp.pl.

ROWER damka Giant Traffic, rama stalowa, rozmiar M, osprzęt Shimano, 21 biegów, kolor biało szary, b. ładny, stan b. dobry w pełni sprawny po przeglądzie i remoncie. Ryki. Tel: 609 820 641.

BRAMA 4 m2, częściowo z furtką. Tel. 798 569 590.

GARAŻ drewniany, Swaty. Tel. 662 217 837.

BRAMA garażowa, uchylna, 2,85 x 2,05 m 300,00 PLN . Tel. 605 153 223.

ROWER lila jasnozielony, koła 24 cale, stan idealny 450,00 PLN . Tel. 505 984 852.

KONSTRUKCJA stalowa na zadaszenie. Tel. 697 102 849.

KOŁA pasowe, różne rozmiary. Tel. 697 102 849.

DREWNO opałowe w wałkach lub rąbane. Tel. 691 312 727.

TRALKI 24 sztuki, dębowe, nowe, tanio, toczone, białe. Tel. 511 079 677.

STÓŁ do tenisa, stan bardzo dobry 500,00 PLN . Tel. 724 111 557.

OPAŁ różny, huśtawka drewniana nowa, stemple i inne budowlane. Tel. 535 079 866.

ZRZYNKI tartaczne, opał różny kominkowy, stolik ogrodowy na żeliwnych nogach, nowy, plus ławki, huśtawka. Tel. 535 079 866.

PRZEWÓD elektryczny miedziany 2x2,5, z linką 3x2,5 z drutu, po 100 mb, cena do uzgodnienia, Życzyn. Tel. 692 945 589.

LEWAR kolejowy, Dęblin 100,00 PLN . Tel. 697 421 696.

KLAMKI drzwiowe zewnętrzne chromowane, 2 komplety + 3 wkładki 90 mm, Dęblin 120,00 PLN . Tel. 697 421 696.

CHOMĄTA - 2 sztuki, cena do uzgodnienia, Dęblin. Tel. 509 907 913.

WANNA żeliwna 140 cm, umywalka biała używana, w bardzo dobrym stanie oraz zlewozmywak (2 komory), Ryki. Tel. 695 731 791.

CHOMĄTO dla konia oraz kultywator 12-zębowy, cena do uzgodnienia, okolice Ryk. Tel. 818 653 792.

AKORDEON niemiecki Hess 3-głosowy, 100 basów, z futerałem, stan bardzo dobry, w rozliczeniu przyjmę akordeon uszkodzony, zniszczony, okolice Ryk 1 100,00 PLN . Tel. 791 557 872.

KLATKI na króliki - 3 sztuki, w tym dwie podwójne, cena do uzgodnienia, Przykwa. Tel. 794 627 499.

DRZWI dębowe wraz z futryną metalową, rozmiar 205/90 cm, cena do uzgodnienia. Tel. 667 495 008.

DRZEWO dębowe, brzozowe, częściowo porąbane, na opał, cena do uzgodnienia. Tel. 667 495 008.

WÓZEK wielofunkcyjny stabilizacyjny oraz chodzik 4-kołowy, cena do uzgodnienia. Tel. 667 495 008.

RÓŻNOŚCI

KUPIĘ

DESTYLAT żytni (zbożowy) do zalania beczki, cena do uzgodnienia, Dęblin. Tel. 888 747 061.

RÓŻNE

UWAGA! Zaginął francuski dowód rejestracyjny pojazdy Suzuki Burgman 650, pod sklepem Intermarche (zielony kartonik). Dla znalazcy 500 zł.

EUROPOL Marek Czopek
SPRZEDAŻ
- KRUSZYWA DROGOWE
- TŁUCZEŃ
- KLINIEC
- KRUSZONY BETON
- ASFALT FREZOWANY
- ŻWIR, POSPÓŁKA
- ZIEMIA OGRODOWA
- PIASEK Z WŁASNEJ KOPALNI

USŁUGI
- TRANSPORTOWE
- WYWROTKAMI
- KOPARKAMI
- WYBURZANIE, NIWELACJE

tel. kom. 601 338 040
biuro czynne: 8-17, tel. 81 8653 854

TUTAJ ZAMÓWISZ ODBITKI ZDJĘĆ
PROSTO Z TELEFONU!
Odbiór zamówień: Redakcja TG, ul. Mazowiecka 22.
1 Pobierz aplikację Mobile Photo Kiosk
Available on the App Store
Google play
2 Wpisz numer zakładu 8403
3 Zacznij zamawiać!

studio druku
Ryki, ul. Szkolna 1, tel. 508 823 563
- WYDRUKI ARTYSTYCZNE
- ODBITKI FOTO
- OBRAZY NA PŁÓTNIE
- FOTOBOARD
- FOTOTAPETY
- ZDJĘCIA DO DOKUMENTÓW

Firma PHU AGROLA

poszukuje pracownika na stanowisko:

SAMODZIELNA KSIĘGOWA
oraz SPECJALISTA DS. SPRZEDAŻY

Miejsce pracy: Florianów

Osoby zainteresowane proszę o wysłanie cv na adres :
E-mail: **rekrutacja@phuagrola.pl**
tel. **724 254 354, www.phuagrola.pl**

Miejski Zakład Gospodarki Komunalnej Sp. z o.o. w Dęblinie

poszukuje kandydata na stanowisko:

starszy laborant - technolog

szczegóły oferty w siedzibie Spółki
przy ul. Towarowej 2D w Dęblinie
oraz na stronie internetowej www.mzgk.pl

Powiatowy Urząd Pracy w Rykach w dniu 11.05.2020 r. dysponuje następującymi ofertami pracy:

- alpinista przemysłowy
- brygadzista
- fryzjer
- glazurnik
- mechanik skrzyni biegów
- monter konstrukcji stalowych
- nauczyciel mgr inż. mechanik lotniczy
- nauczyciel przedmiotów zawodowych - elektryk
- nauczyciel przedmiotów zawodowych ekonomicznych
- nauczyciel teoretycznych i praktycznych przedmiotów zawodowych - hotelarstwo
- pomocniczy robotnik szklarniowy
- pomocnik ciastkarza
- pozostali elektrycy budowlani i pokrewni
- pozostali robotnicy wykonujący prace proste w budownictwie drogowym, wodnym i pokrewni
- psycholog
- robotnik gospodarczy
- spawacz
- specjalista ds. obsługi klienta europejskiego
- sprzątaczka biurowa
- sprzedawca
- szwaczka maszynowa
- technik prac biurowych
- tokarz w metalu
- wiertacz w drewnie
- wiertacz w metalu

Wojskowe Zakłady Inżynieryjne S.A. w Dęblinie
poszukują osoby na stanowisko

Kierownik Działu Księgowości

Zatrudnienie w ramach umowy o pracę.

Osoby zainteresowane prosimy o kontakt
pod nr **81 8801507**
lub za pośrednictwem poczty elektronicznej **info@wzinz.pl**

PRACA

Zatrudnię
mężczyznę lub kobietę

do pracy w chlewni macior, w Gminie Górzno
Warunki wynagrodzenia do uzgodnienia

Tel. 601 072 810

Tel. 792 453 842.

UWAGA! Zagubiono francuski dowód rejestracyjny pojazdu Suzuki Burgman (zielony kartonik), dla znalazcy nagroda 500 zł. Tel. 792 453 842.

ODDAM ziemię z wykopu, Ryki. Tel. 608 809 371.

PRACA
SZUKAM

WYKONAM różnego rodzaju prace remontowo -wykończeniowe oraz małe ocieplenia. Zapraszam do kontaktu w celu omówienia, obejrzenia i wyceny prac. Dominik, tel. 502 832 275

BRYGADA remontowo-budowlana podejmie zlecenie. Tel. 696 029 152.

DOŚWIADCZONY murarz z okolic Kłoczewa, wykonuję też inne prace związane z budownictwem, podejmę pracę w firmie lub indywidualnie. Tel. 663 533 348.

PRACA
DAM

LEDRÓB Zakład rozbioru drobiu zatrudni rozbieracza / wykrawacza tuszek drobiowych. Umowa o prace w pełnym wymiarze. Tel. Tel.: 510 109 802.

LEDRÓB Zakład rozbioru drobiu zatrudni magazyniera. Umowa o prace w pełnym wymiarze. Tel. Tel.: 510 109 802.

ZATRUDNIĘ osoby do pracy przy zbiorze truskawek. Plantacja zadbana, odchwaszczona, nawadniana. Praca na akord. Zapewniamy wyżywienie i zakwaterowanie. Na polu wodę gazowaną, rękawiczki. Tel. 600 810 053

ZATRUDNIĘ od czerwca do zbioru truskawek, młoda, nawadniana plantacja. Możliwość zakwaterowania. Tel. 693 792 790.

ZATRUDNIĘ do zbioru truskawek koniec maja - początek czerwca. Duże owoce, płatne od łubianki. Tel: 693 742 267; 721 816 413.

ZATRUDNIĘ do zbioru truskawek. Tel. 692 318 336.

PRZYJMĘ do zbioru truskawek, plantacja zadbana i nawadniana, Ownia. Tel. 668 251 584.

ZATRUDNIĘ osobę do pracy w zakładzie mięsnym w Kłoczewie. Tel. 782 300 333

ZATRUDNIĘ do sadzenia, pielęgnacji oraz zbioru truskawek, truskawka na zagonach, praca od zaraz do grudnia, dla zorganizowanych grup - zwrot kosztów dojazdu lub transport. Tel. 509 273 617.

ZATRUDNIĘ do zbioru truskawek, warunki do uzgodnienia, okolice Ryk. Tel. 600 926 575.

ZATRUDNIĘ osoby do zbioru truskawek, plantacja zadbana, nawadniana, możliwość zakwaterowania, wstępny termin - początek czerwca, Zalesie. Tel. 508 306 556.

ZATRUDNIĘ do zbioru truskawek, plantacja zadbana, nawadniana, okolice Ryk. Tel. 694 399 849.

ZATRUDNIĘ do zbioru truskawek, plantacja zadbana, obiad i zimny napój zapewniony, okolice Nowodworu. Tel. 730 843 012.

ZATRUDNIĘ do zbioru truskawek, plantacja podlewana, nawożona, odchwaszczona, płatne od łubianki, okolice Nowodworu. Tel. 693 210 881.

ZATRUDNIĘ do zbioru truskawek, truskawka ładna, nawadniana, Ryki. Tel. 601 089 642.

DAM pracę jako dekarz, pomocnik dekarza, praca w Rykach i okolicach Ryk. Tel. 504 551 311.

ZAKŁAD kamieniarski w Kłoczewie zatrudni do pracy 2 osoby. Tel. 504 962 483.

PRZYJMĘ pracownika na budowę domu jednorodzinnego w Rykach. Tel. 791 803 298.

ZATRUDNIĘ do zbioru truskawek, oferuję napoje chłodzące i obiad, płatność od łubianki, Ryki. Tel. 663 454 357.

ZATRUDNIĘ do zbioru truskawek, plantacja młoda i nawadniana, okolice Kłoczewa. Tel. 531 682 485.

ZATRUDNIĘ chętne i pracowite osoby do zbioru truskawek, bardzo dobre warunki, dobre domowe obiady, kawa, herbata, woda, maseczki, rękawiczki, okolice Ryk. Tel. 668 335 784.

PRZYJMĘ do zbioru truskawek na polu, plantacja zadbana, daję obiady gotowane, napoje, woda, każdy pracownik dostaje maseczkę, sterylne warunki sanitarne, okolice Ryk. Tel. 668 335 784.

ZATRUDNIĘ do zbioru truskawek, cena minimalna 1,50 zł za kg. Tel. 602 228 637.

MECHANIK skrzyń biegów, tylko z doświadczeniem, stałe godziny pracy, bardzo dobre wynagrodzenie. Tel. 726 265 369.

ZATRUDNIĘ osoby do zbioru truskawek, z całodziennym wyżywieniem, gmina Nowodwór. Tel. 662 506 265.

KIEROWCA C + E; na przejazdy krajowe; wymagane ADR; pracodawca z okolic Garwolina Tel. 502 331 224.

USŁUGI

ZŁOTA RĄCZKA Artur - bieżące naprawy domowe, małe i duże remonty, podłączanie urządzeń elektrycznych, gazowych i sanitarnych, poddasza, elewacje, glazura, terakota, instalacje elektryczne i hydrauliczne, malowanie agregatem, uprawnienia SEP. Tel. 501 038 391.

DOCIEPLANIE BUDYNKÓW. Szybko, tanio, solidnie. Tel. 502 053 214.

DOTACJE PROW 2014-2020. Najbliższe nabory: Modernizacja Gospodarstw Rolnych (zakup maszyn), Małe Gospodarstwa (60 tys.) również dla osób nie będących w KRUS, Młody Rolnik - 150 tys., Rozpoczęcie działalności gospodarczej przez rolników (od 150 do 250 tys.). Wypełnianie wniosków, dojazd do rolników. Tel. 795-931-529.

WYTNĘ, podziabię, potnę, przewiozę drzewo z lasu lub z innego miejsca, cena za usługę do uzgodnienia. Tel. 724 111 549.

ZWROTY PROWIZJI Spłaciłeś wcześniej lub skonsolidowałeś swój kredyt? Pomożemy Ci w odzyskaniu części kosztów. Zapraszamy na szybkie i bezpłatne rozpatrzenie wniosku. Garwolin. Tel. 510-419-402..

CENTRUM KREDYTOWO-UBEZPIECZENIOWE. Oferujemy kredyty: gotówkowe, rolnicze, firmowe, hipoteczne, konsolidacyjne, pożyczki oraz ubezpieczenia: komunikacyjne, majątkowe, osobowe.Garwolin ul. Senatorska 23. Tel. 508 600 979. www.kredyt-ubezpieczenie.com.

REJESTRACJA POJAZDÓW ORAZ MASZYN ROLNICZYCH, KRAJOWYCH I ZAGRANICZNYCH. Nasza oferta: pojazdy sprowadzone: akcyza, tłumaczenia, Wydział Komunikacji. Pojazdy krajowe: Wydział Komunikacji, Urząd Skarbowy. GARWOLIN. Tel. 508-600-979. www.kredyt-ubezpieczenie.com.

ZAJMUJEMY się profesjonalnym czyszczeniem i malowaniem poszyć dachowych metodą tradycyjną oraz pneumatyczną. Zapraszamy do kontaktu. Piotr tel. 506 734 425

TORF; humus; gruz tłuczony. Garwolin, tel: 502 690 419

PRODUKUJEMY okna oraz drzwi balkonowe (standardowe jak i drzwi przesuwne), ale również witryny sklepowe i drzwi wejściowe pcv. Tel. 500 559 344, Garwolin Al. Legionów 19

PRODUKUJEMY okna oraz drzwi balkonowe (standardowe jak i drzwi przesuwne), ale również witryny sklepowe i drzwi wejściowe pcv. Garwolin, Al. Legionów 19, tel. 500 559 344

SOLIDNE malowanie dachów i elewacji domków parterowych. Tel. 518 746 036.

OSŁONA wolnostojąca z plexi na biurko, wykonana z plexi bezbarwnej 5 mm, szerokość osłony 100 cm, wysokość 79 cm - cena brutto 300 zł firma Campus, Garwolin. Tel. 501 102 750; email sklep@fhucampus.pl

NAPRAWA ciągników rolniczych oraz maszyn rolniczych, Ryki. Tel. 723 399 703.

TOWARZYSKIE

KAWALER 42 lata, rolnik, praktykujący katolik pozna Panią w zbliżonym wieku. Tel. 691 754 489.

SUKNIA ŚLUBNA
SPRZEDAM

PIĘKNA suknia ślubna rozm. 38,bardzo tanio, zdjęcie mogę przesłać ma maila, cena do negocjacji, Leopoldów. Tel. 793 944 156.

OFERTA PRACY

Firma FREZ Ryki

zajmująca się sprzedażą wyrobów hutniczych zatrudni pracownika na stanowisko

SPRZEDAWCA/ MAGAZYNIER

Opis podstawowych zadań na stanowisku:
- obsługa kasy fiskalnej,
- przyjmowanie i rozładunek dostaw,
- kompletowanie zamówień,

Oczekiwania wobec kandydatów:
- umiejętność pracy w zespole,
- uczciwość,
- zaangażowanie,
- dobra organizacja pracy,
- wysoka kultura osobista,

Mile widziane:
- uprawnienia na wózki widłowe,
- doświadczenie w pracy na magazynie,
- znajomość branży hutniczej i obróbki metali,
- prawo jazdy kat. B

Oferujemy stabilne zatrudnienie w oparciu o umowę o pracę.
Zainteresowanych prosimy o kontakt: **792 998 484**

CHŁODNIA PREMIUM FRUITS

w Starej Dąbi 44B, 08-500 Ryki

Zajmująca się produkcją mrożonych owoców i warzyw poszukuje chętnych osób do pracy na stanowisku:

- **Pracownik produkcji**
- **Mechanik maszyn i urządzeń**
- **Elektromechanik**

Oferujemy pracę:
- sezonową
- na okres wakacji
- na stałe

Osoby zainteresowane prosimy o kontakt telefoniczny pod numerem **81 865 13 14 wew. 25**, email: **kontakt@premiumfruits.eu**

eprasa.pl cfe8799946c

STUDNIE WIERCONE
głębinowe
odwodnienia, deszczownie
pompy ciepła
SOLIDNIE!!!
tel. 504 320 592, 608 046 239

Ryszard Skrzpiec 34 lata życia poświęcił MKS-owi

Ryszard Skrzypiec, choć nie był piłkarzem, przez wielu sympatyków tej dyscypliny uznawany jest za żywą legendę piłki nożnej w Rykach

Jest jedenym z najbardziej rozpoznawalnych na Lubelszczyźnie zasłużonych działaczy Miejskiego Klubu Sportowego Ryki. 72-letni pan Ryszard był związany z ryckim futbolem przez 34 lata.

W 1998 roku, podczas uroczystych obchodów 70-lecia MKS Ryki, został odznaczony Złotą Odznaką Lubelskiego Związku Piłki Nożnej. Popularny pan Rysio w swojej przygodzie z piłką był związany nie tylko z MKS Ryki. Miał też dwuletni epizod pracy w Auto Mrozie Ryki.

Ryszard Skrzypiec przez 34 lata był związany z ryckimi klubami piłkarskimi

Bywało,że kierownik Ryszard Skrzpiec wcielał się w rolę trenera

OD BRAMKARZA DO KIEROWNIKA DRUŻYNY

- *W piłkę właściwie nie grałem* - mówi Ryszard Skrzypiec. - *Zaliczyłem kilka epizodów w Ruchu Ryki w latach siedemdziesiątych. Byłem bramkarzem. Z tego okresu zapamiętałem jeden z występów w Dęblinie z Orlętami. Przegraliśmy wtedy chyba 2:3, ale byłem zadowolony z siebie, bo zagrałem przeciwko zawodnikom wywodzącym się z dużo lepszych klubów ze Śląska, Łodzi czy Warszawy. Orlęta walczyły o II ligę. My byliśmy w A klasie. Ogólnie mecze derbowe czy to z Czarnymi Dęblin, Amatorem Leopoldów/Rososz czy Mazowszem Stężyca były zawsze dla mnie i piłkarzy jednymi z najważniejszych. Przy tej okazji nie mogę tu nie wspomnieć o swoim bracie Marianie, którego nazywaliśmy Lolkiem. On grał więcej ode mnie. Choć bardzo chciał kiedyś nie zagrał w Stężycy, bo przed meczem wpadł do Łachy i trener mu zabronił.*

Skrzypiec w latach 70-tych pracował w Wojskowych Zakładach Naprawczych w Dęblinie. Potem przeniósł się do KPRB w Rykach, a następnie do Usrsusa w Warszawie. Po wypadku w Ursusie przeszedł na rentę. Poważne złamanie nogi nie pozwoliło mu kontynuować pracy zawodowej i oczywiście sportowej. Do Ryk wrócił w 1984 roku. Już wtedy „kręcił się" przy klubie. Dwa lata później do stałej pracy namówił go Kazimierz Woźniak. Został wtedy gospodarzem klubu. Po kilku latach objął funkcję kierownika.

TRENERZY SIĘ ZMIENIALI ON POZOSTAWAŁ

Pomimo upływu lat pan Rysio pamięta wszystkich trenerów. - *Kiedy zaczynałem pracę, trenerem był Mundek Marciniak* - wspomina. - *To wraz z nim do Ryk przyszli piłkarze z Puław. Potem byli Marek Nowak, Ryszard Szych, Jarosław Czupryn, Przemysław Tryboń, Radosław Gąsiorowski oraz nasi ryccy szkoleniowcy Krzysztof Marek, Paweł Warda i Robert Piotrowski. Każdy z nich miał inny charakter i inaczej prowadził zespół.*

Znany z temperamentu Skrzypiec nie zawsze był na ławce z trenerem i zawodnikami Niektórym przeszkadzały ,,wskazówki'' kierownika i uwagi „rzucane'' zawodnikom w czasie meczów. Dlatego na prośbę szkoleniowców pan Rysio niekiedy siedział na trybunach lub w strefie technicznej przy szatni. - *Wiadomo, że człowiek różnie reagował na grę piłkarzy* - komentuje. - *Jeszcze inaczej na decyzję sędziów. Nerwy dawały znać o sobie. Ale nie tylko mi. Nie miałem do nikogo pretensji, gdy musiałem iść na trybuny. Do dziś pamiętam zachowanie trenera Ryszarda Szycha, który na ławce był zazwyczaj spokojny. Ale kiedyś eksplodował. Było to na treningu. Zespół wtedy przegrywał. Jeden z ,,naszych'' kibiców z powodu porażek ubliżał zawodnikom i klubowi. W pewnym momencie Szych przewał trening. Podszedł do ogrodzenia, za którym stał kibic. Powalił go na ziemię i kilka razy kopnął w cztery litery. Potem ten pseudo fan przez kilka miesięcy nie pokazywał się na meczach i treningach.*

WIDZIAŁ PRAWIE WSZYSTKIE MECZE MKS-U I MROZA

Skrzypiec był na prawie wszystkich meczach Auto Mroza i MKS-u. Podkreśla, że to głównie zasługa jego żony Iwony. - *Dziękuję jej za wyrozumiałość, cierpliwość i w pewnym sensie poświęcenie przez te 34 lata* - mówi nasz rozmówca. I nie były to tylko mecze seniorów, ale i grup młodzieżowych. To pan Rysio trzymał dyscyplinę na boisku i w szatni. Czasami większą niż sami trenerzy. Bo to od od niego zależało, czy piłkarz młody lub stary dostanie piłkę, strój, buty na trening, jak się zapomniało. To pan Rysio robił niezapomnianą pyszną herbatę na treningi zimowe.

- *Piłka nożna dzieci tak naprawdę zaczęła się, kiedy trenerami w klubie zostali: Mariusz Nastalski, Paweł Warda i Sebastian Kozdrój* - mówi Skrzypiec. - *Wcześniej to była taka partyzantka. Nie ukrywam, że i ja kilka razy byłem trenerem juniorów. Pamiętam, kiedyś pojechałem z nimi na mecz do Bychawy. Wstawianie piłkarzy na tzw. lewo było normą w niskich ligach. Naszych juniorów było tylko 8. W Bychawie było 16 miejscowych. To wstawiłem jednego chłopaka, który dawno był seniorem, ale wyglądał jak młodzieniec. Strzelił on 2 gole, a my wygraliśmy 2:1.* Dziś, jak przyznaje, wstydzi się tego postępowania, ale czasu nie wróci.

RYSIA LUBIĄ I ZNAJĄ WSZYSCY

Porządek był znakiem firmowym kierownika. Do magazynu ze sprzętem i szatni nie każdy mógł wejść. Dlatego kiedyś bardzo go zabolało, gdy jeden z zawodników spoza Ryk poinformował, że z szatni zginęły mu pieniądze. Wtedy Stanisław Mróz, właściciel Auto Mroza zapytał, ile mu zginęło. Potem wyciągnął z portfela deklarowaną kwotę i dał „poszkodowanemu''. To był pierwszy i ostatni taki „przypadek'' w szatni zarządzanej przez Skrzypca.

Z okresu pobytu w Mrozie wspomina jeszcze imprezy, które były... po każdym meczu.

Choć Ryszard Skrzypiec od dwóch lat nie pełni już żadnej funkcji w klubie, a na meczach też widujemy go rzadziej, to jego nieobecność została zauważona nie tylko w Rykach. O Skrzypca pytają prawie wszyscy, którzy go kiedyś spotkali. Nie ma piłkarza, który by go nie darzył sympatią. Jego otwartość, poczucie humoru, optymizm, pozytywne nastawienie do życia i ludzi oraz niesamowita miłość do piłki nożnej zdecydowanie gaszą jego ludzkie słabości i ułomności.

„BYLIŚMY LEPSI ALE PRZEGRALIŚMY 1:5''

Niepowtarzalne dla rozmówcy są też dialogi ze Skrzpcem na temat meczów. Do klasyki cytatów z tych rozmów weszły jego słowa:

„Byliśmy lepsi, ale przegraliśmy 1:5''

„Bo (tu pada nazwisko trenera, przyp. aut) źle ustawił zespół. Ten powinien grać tu, tamten tam". Gdy w odpowiedzi usłyszał, żeby on został trenerem z uśmiechem na twarzy stwierdził: „Ale ja nie mam papierów''.

Od pana Rysia piłkarze zawsze mogli pożyczyć pieniądze. „Rysiu złoty pożycz pięć złoty na głupoty". Zawsze pożyczał.

Skrzypiec przyznaje, że zdarzyło mu się parę wpadek. - *Zawsze największym problemem były karty zdrowia* - mówi. - *Kilka razy zdarzyło mi się ich zapomnieć. Ale zawsze udało się uniknąć poważnych konsekwencji. Nigdy nie zdarzyło mi się wpisać do protokołu zawodnika, przez którego zespół dostałby walkowera.*

Podobno nie ma ludzi niezastąpionych. Bez pana Rysia MKS jest ten sam, ale nie taki sam. Wraz z odejściem Skrzypca z klubu odszedł pewien klimat i atmosfera, którą wprowadzał ten zasłużony działacz sportowy. A tego nie jest w stanie zastąpić nikt inny.

Mariusz Nastalski

» VIII MISTRZOSTWA POLSKI W BIEGACH PRZEŁAJOWYCH GRUPY BIEGUSIEM.PL

Pierwsze panie na trasie Mistrzostw

Małgorzata Kawka z Żyrzyna jest liderką biegusiowych przełajów w klasyfikacji kobiet. Trasę 8,3 km pokonała w czasie 47 minut i 25 sekund

Biegaczka z Żyrzyna na trasę od znaku „Ranczo Kozia Górka", wokół stawu Janisze i z powrotem na Kozią Górkę wyruszyła w czwartek 14 maja i pokonała ją jako pierwsza przedstawicielka piękniejszej połowy rodzaju ludzkiego. Dzień później z ponad ośmiokilometrowym dystansem zmierzyła się druga z pań, Anna Żaczek z grupy Biegusiem.pl.

- *Pogoda była bardzo dobra do biegania* - mówi zawodniczka „Biegusiów". - *Trasa jest bardzo wymagająca, bo spora jej część, to piasek, który nie jest najwdzięczniejszym podłożem dla biegacza. Dodatkowo trochę trudności sprawiało pokonanie zawalonego mostku. Niemniej cieszę się, że udało mi się pokonać tę trasę, bo z powodu pandemii troszeczkę się „zasiedziałam". Na szczęście zaczęłam już się ruszać i do końca maja spróbuję co najmniej jeszcze raz przebiec trasę naszych Mistrzostw. Z tego co wiem, to kolejne dziewczyny szykują się, aby pobiec od Rancza do Rancza, tak więc tych damskich wyników będzie więcej.*

Anna Żaczek trasę Mistrzostw pokonała w czasie 49:25 (fot. Archiwum)

W minionym tygodniu (11-17 maja) trasę Mistrzostw pokonało 14 zawodników, w tym niektórzy po raz drugi i kolejny. Wśród tych, którzy zmierzyli się z dystansem 8,3 km przełajowych Mistrzostw Polski Grupy Biegusiem.pl był lider po pierwszym tygodniu, czyli Marcin Głodek z Mazowsza Stężyca.

- *„Złamanie" pół godziny miałem zaplanowane za tydzień, lub dwa* - mówi Marcin Głodek. - *Jednak, kiedy po dwóch, trzech kilometrach stwierdziłem, że jest dobrze, to stwierdziłem, że warto spróbować już teraz. No i udało się.*

Na drugie miejsce „wskoczył" Mateusz Utnicki (również Mazowsze), który osiągnął czas 32:31. Trzeci w klasyfikacji panów jest Artur Olek (Biegusiem.pl), w drugim tygodniu poprawił swoje osiągnięcie o 4 sekundy i teraz jego rekord to 32:57.

Organizatorzy postanowili, że od teraz nagrody tygodniowe będą rozlosowywane wśród zawodników, którzy przebiegną trasę przełajowych zawodów grupy Biegusiem.pl. Tym razem szczęście uśmiechnęło się do Pawła Wardy z Ryk.

Adam W. Faluszczak

KLASYFIKACJA

Mężczyźni

1. Marcin Głodek	29:54
2. Mateusz Utnicki	32:31
3. Artur Olek	32:57

Kobiety

1. Małgorzata Kawka	47:25
2. Anna Żaczek	49:25

Nagrodę Tygodnia ufundowaną przez Studio Druku w Rykach działające przy redakcji Twojego Głosu otrzymuje: Paweł Warda. To obraz w formie Instagrama na płycie piankowej w formacie 50 x 70 cm

Odmrażanie sportu - III etap

Od 18 maja otwarte zostały hale i sale sportowe oraz została zwiększona liczba osób, które mogą korzystać z otwartych obiektów sportowych

ZWIĘKSZONE LIMITY

Rząd Mateusza Morawieckiego zadecydował, że od poniedziałku 18 maja rozpoczyna się trzeci etap odmrażania sportu. Dotychczas można było trenować na otwartych obiektach sportowych (boiska piłkarskie, korty tenisowe, strzelnice, itp.) pod warunkiem, że jednorazowo na obiekcie przebywało maksymalnie 6 zawodników plus trener. Obecnie te limity zostały zwiększone do 14 osób plus dwóch trenerów.

Kiedy miłośnicy pływania będą mogli wrócić na pływalnie?

Nieco inaczej wygląda sytuacja związana z boiskami piłkarskimi, na których będzie mogło trenować 22 zawodników oraz do czterech szkoleniowców. Boisko piłkarskie można podzielić na dwie połowy, z tym że między nimi musi być wydzielona 5-metrowa strefa buforowa. Wówczas na każdej części będzie molo trenować 16 graczy pod okiem trzech trenerów.

OTWARTE HALE

Ważną zmianą jest „otwarcie" hal i sal sportowych, przy czym muszą być zachowane następujące limity:

sale do 300 m2 - 12 osób + 1 trener
301-800 m2 - 16 +2
801-1000 m2 - 24 + 2
powyżej 100 m2 - 32 +3

Oczywiście wszystko zależy od właścicieli i administratorów tych obiektów. W powiecie ryckim sale sportowe są własnością samorządów i najczęściej zarządzane są przez szkoły. Czy i kiedy będą udostępnione sportowcom - będziemy informować na bieżąco na naszych portalach tuRyki.pl i tuDęblin.pl.

NADAL ZAMKNIĘTE...

Niektóre obiekty nadal są niedostępne dla trenujących. Są to przede wszystkim siłownie, baseny, kluby fitness, czy korty do squasha oraz badmintona. Ich „odmrożenie" zaplanowane jest w IV etapie i będzie uzależnione od sytuacji epidemicznej w Polsce. Na razie termin nie jest znany, ale Danuta Dmowska-Andrzejuk liczy, że może to być pod koniec maja.

- *Niestety, koronawirus całkowicie zamroził życie w naszym klubie* - mówi Szymon Piątkowski, trener pływania w Aqua Ryki. - *Ciężko jest trenować pływanie bez dostępu do basenu, więc czekamy na to bardzo niecierpliwie. Jak już będzie wiadomo, kiedy to się stanie, to będziemy podejmować decyzje, jak i kiedy rozpoczniemy nasze zajęcia. Będziemy też zastanawiać się nad ewentualnym prowadzeniem treningów w okresie wakacyjnym. Ale to wszystko będzie zależało od ogólnej sytuacji oraz od deklaracji rodziców naszych młodych pływaków.*

Adam W. Faluszczak

eprasa.pl cfed19246c