Piątek 24 stycznia 2025
Nr 4 (2415)
Cena: 4,70 zł (w tym 8% VAT)
ISSN 1644-1249 INDEKS 349887

DZIENNIK STARGARDZKI

Stargard, Chociwel, Dobrzany, Ińsko, Suchań, Dolice, Kobylanka, Marianowo, Stara Dąbrowa

Numer w sprzedaży do 30.01.2025

Pomorze Zachodnie 2024 Rok Rowerowy

Rafał Trzaskowski odwiedził Stargard

W lokalnej opinii wrze od komentarzy

Pożar w kamienicy przy ul. Wojska Polskiego

Przeprowadzono ewakuację mieszkańców

Gmina Stargard włącza się do WOŚP z ciekawym pomysłem

Fotel byłego wójta na licytację

Chrobrego, Szewska, Kuśnierzy i Włosiennicza

Trwa inwestycja za prawie 18 mln zł

Zasłużony kombatant AK walczył z dwoma okupantami

Kpt. Antoni Jasiewicz dołącza do grona stargardzkich stulatków

I po szkodzie głupi...

Co dalej z tym pomysłem?

Miasto odpowiada w sprawie urzędomatu

Prawie 55 tys. trafi do organizacji niosących wsparcie

Na zajęcia rozwojowe i terapeutyczne

REKLAMA

OFERUJĘ USŁUGI
ogólnobudowlane - solidne i konkretne!
tel. 792 537 186

REKLAMA
karolinasb@djmedia.pl
Tel. 506 638 789

Live.Mycie
www.czyszczeniemaszyn.com.pl
PRANIE CZYSZCZENIE
narożniki, dywany, tapicerka
tel. 788 586 652

eprasa.pl cffa2ed4bd

Odeszli do wieczności...

Pochówki 28.01
Maria Kaźmierczak, lat 76, zmarła 19.01
Uroczystości pogrzebowe rozpoczną się o godz. 13 w kaplicy na starym cmentarzu
Wanda Urbańska, lat 93, zmarła 21.01
Uroczystości pogrzebowe rozpoczną się o godz. 9:30 w kościele pw. Najświętszego Serca Pana Jezusa w Sadłowie

Pochówki 27.01
Jerzy Szubczyński, lat 75, zmarł 20.01
Uroczystości pogrzebowe rozpoczną się o godz. 13 w kaplicy Domu Pogrzebowego „Hades" (ul. Giżynek 5b)
Jadwiga Buda, lat 76, zmarła 20.01
Uroczystości pogrzebowe rozpoczną się o godz. 10 w kaplicy na starym cmentarzu
Urszula Rola, lat 76, zmarła 21.01
Uroczystości pogrzebowe rozpoczną się o godz. 9 w kaplicy na starym cmentarzu

Pochówki 26.01
Rozalia Kowalska, lat 85, zmarła 20.01
Uroczystości pogrzebowe rozpoczną się o godzi. 11:30 w kaplicy na cmentarzu w Dobrzanach

Pochówki 25.01
Jerzy Wiesław Lipka, lat 66, zmarł 19.01
Uroczystości pogrzebowe rozpoczną się o godz. 10:30 w kościele w Suchaniu
Barbara Matusiak – Tryk, lat 66, zmarła 20.01
Uroczystości pogrzebowe rozpoczną się o godz. 13 w kaplicy na nowym cmentarzu
Tadeusz Tomicki, lat 76, zmarł 19.01
Uroczystości pogrzebowe rozpoczną się o godz. 10 w kaplicy na starym cmentarzu
Alicja Czaboryk, lat 72, zmarła 20.01
Uroczystości pogrzebowe rozpoczną się o godz. 11 w kaplicy Domu Pogrzebowego „Hades" (ul. Giżynek 5b)
Krzysztof Molenda, lat 65 zmarł 19.01
Uroczystości pogrzebowe rozpoczną się o godz. 9 w kaplicy na starym cmentarzu

Pochówki 24.01
Józef Kędra, lat 85, zmarł 17.01
Uroczystości pogrzebowe rozpoczną się o godz. 12 w kaplicy na nowym cmentarzu
Jan Roszak, lat 77,zmarł 20.01
Uroczystości pogrzebowe rozpoczną się o godz. 9:15 w Kościele w Lipniku
Zdzisław Kawszyn, lat 71, zmarł 19.01
Uroczystości pogrzebowe rozpoczną się o godz. 12 w kaplicy na starym cmentarzu
Mirosław Czechowicz, lat 66 zmarł 19.01
Uroczystości pogrzebowe rozpoczną się o godz. 8:30 w kościele w Strzebielewie
Kacper Martynowski, lat 22, zmarł 19.01
Uroczystości pogrzebowe rozpoczną się o godz. 11 w kaplicy na starym cmentarzu
Zbigniew Pucz, lat 67, zmarł 18.01
Uroczystości pogrzebowe rozpoczną się o godz. 14 w kaplicy w Sądowie

Pochówki 23.01
Irena Sikora, lat 80, zmarła 19.01
Uroczystości pogrzebowe odbyły się na starym cmentarzu
Irena Kozłowska, lat 72, zmarła 18.01
Uroczystości pogrzebowe odbyły się na starym cmentarzu

Prawie 55 tys. trafi do organizacji niosących wsparcie

Na zajęcia rozwojowe i terapeutyczne

Jak informuje UM, prawie 55 000 zł trafi w tym roku do kilku organizacji, które pomagają stargardzianom o szczególnych potrzebach. Dzięki wsparciu od miasta będą mogli m.in. kontynuować zajęcia rozwojowe i terapeutyczne, a także integrować się w gronie życzliwych osób – zaznacza UM.

Z noty informacyjnej UM dowiadujemy się, że z pomocy skorzystają dzieci i dorośli z niepełnosprawnościami oraz ich bliscy: rodzice, opiekunowie i przyjaciele. Nasze organizacje pozarządowe są niezastąpione – od wielu lat realizują działania na rzecz stargardzian z różnych grup społecznych i o różnych potrzebach. Tylko w 2025 roku planujemy wydać co najmniej 10 000 000 zł na współpracę z NGO – informuje UM – W ramach kolejnego konkursu ofert na wsparcie mieszkańców naszego miasta dotacje otrzymają: stargardzki oddział Polskiego Związku Niewidomych, Stargardzkie Stowarzyszenie Chorych na SM, Stowarzyszenie Amazonek „Stokrotka", Stowarzyszenie Osób Niepełnosprawnych i Przyjaciół Wolontariat Szansa, Stowarzyszenie Rodzin i Przyjaciół Osób z Niepełnosprawnością „Godna Przyszłość" oraz Fundacja Dobromocni – wymienia Urząd Miejski.

(red)

Dostał 5 tys. zł mandatu i 15 pkt. karnych

Szaleńczy rajd na DW 142

Kierowca Audi w warunkach „recydywy" rażąco przekroczył dozwoloną prędkość. Pędził z prędkością 186 km/h w miejscu, gdzie obowiązuje ograniczenie do 90 km/h na drodze DW142.

Policjanci stargardzkiej drogówki zwrócili uwagę na Audi, którego kierowca popełnił wykroczenie w ruchu drogowym, przez co stworzył zagrożenie bezpieczeństwa dla innych użytkowników drogi. Kierowca, ignorując przepisy ruchu drogowego, postanowił zafundować sobie szaleńczy rajd, osiągając prędkość 186km/h na obowiązującej prędkości jaką jest 90km/h. Jak się okazało kierowca, był już karany za przekroczenie dozwolonej prędkości. Dlatego też policjanci, zgodnie z obowiązującymi przepisami nałożyli na kierowcę mandat w ramach „recydywy", co oznacza, że grzywna za przekroczenie prędkości wynosi dwa razy więcej niż ta, która jest przypisana do tego wykroczenia. Kierujący za popełnione wykroczenia otrzymał 5000 złotych mandatu, a na jego konto trafiło 15 punktów karnych.

Kierowca, ignorując przepisy ruchu drogowego, postanowił zafundować sobie szaleńczy rajd. Taką prędkość wskazał licznik

st. sierż. Adrianna Szczerba

REKLAMA
ATERIMA MED
Opiekunki w Niemczech
Sprawdzone oferty!
Tel. 91 506 55 55
Nawet 1500 EUR netto
+ PREMIA 300 EUR (brutto)

REKLAMA
Usługi autolawetą

tel. 721 697 496

REKLAMA
KUPIĘ DREWNO
tartaczne
świerk, sosna, brzoza, topola
tel. 697 174 369

Produkcja świeczek.
3 zmiany. Stargard.
Mile widziane osoby
z niepełnosprawnościami
Tel. 734 108 163

Schody drewniane
Tel. 604162322
www.liderschody.pl

REKLAMA
karolinasb@djmedia.pl
Tel. 506 638 789

511 407 627

eprasa.pl cffa2ed4bd

Rafał Trzaskowski odwiedził Stargard

W lokalnej opinii wrze od komentarzy

W środę 22 stycznia ok. godz. 15:30 w naszym mieście gościł prezydent Warszawy Rafał Trzaskowski kandydat na prezydenta RP z ramienia KO. W DKK spotkał się z samorządowcami z naszego miasta i powiatu.

Podczas spotkania, które było przeznaczone dla lokalnych przedstawicieli samorządu, R. Trzaskowski mówił o własnych doświadczeniach w pracy właśnie na tym szczeblu władzy. Miał też wsłuchiwać się w problemy naszego lokalnego samorządu. Po spotkaniu z samorządowcami w Stargardzie, prezydent Warszawy udał się do Szczecina, tym razem na spotkanie otwarte w Teatrze Polskim.

Wybory prezydenckie odbędą się 18 maja. Przed nami więc kilka miesięcy kampanii wyborczej, która w miarę zbliżania się terminu głosowania będzie nabierała coraz większej temperatury i intensywności. Jak zawsze przy tego typu spotkaniach nie brakowało politycznych emocji. Zawrzało od komentarzy wśród mieszkańców, zarówno przeciwników, jak i zwolenników obecnej partii rządzącej.

(ps)

Rafał Trzaskowski wraz z prezydentem Rafałem Zającem i starostą Iwoną Wiśniewską. Obok radna Monika Kirschenstein, marszałek Olgierd Geblewicz i Sławomir Nitras

Wśród zgromadzonych znalazła się spora grupa samorządowców z naszego powiatu

Od prawej Marek Stankiewicz wicestarosta, Piotr Mync wiceprezydent a także Sławomir Rutkowski

Co dalej z tym pomysłem?

Miasto odpowiada w sprawie urzędomatu

Przed tygodniem na łamach Dziennika, w nawiązaniu do interpelacji radnego Dawida Pycza, podjęliśmy temat dotyczący możliwości instalacji paczkomatu urzędowego. Jest odpowiedź sekretarza miasta Zdzisława Rygiela w tej sprawie.

Przypomnijmy, interpelację skierował do prezydenta radny Dawid Pycz. W jej treści radny zaznacza: „W wielu miejscowościach w Polsce działają urzędowe paczkomaty, tzw. Urzędomaty, w których mieszkańcy mogą przez 24 godziny, 7 dni w tygodniu odebrać/przekazać dokumenty, bez konieczności wizyty w urzędzie – uzasadnia swój wniosek radny – Takie rozwiązanie pozwala na usprawnienie pracy urzędu oraz ułatwia załatwianie codziennych spraw dla mieszkańców. Czy były prowadzone prace mające na celu instalację takiego urządzenia w Stargardzie? Czy Urząd Miasta planuje podjąć kroki w tym celu?" – kieruje zapytanie radny D. Pycz.

Do sprawy z upoważnienia prezydenta odniósł się sekretarz miasta Zdzisław Rygiel. Oto treść jego odpowiedzi: „W odpowiedzi na interpelację z dnia 10 stycznia 2025 r. informuję, iż Urzędomaty, które działają obecnie w Polsce (np. w Goleniowie, w Poznaniu czy też w Koszalinie) służą wyłącznie sprawom prowadzonym przez wydziały komunikacji starostw powiatowych lub powiatów grodzkich (administracji gminnej realizującej zadania z zakresu powiatu) – wyjaśnia na wstępie Z. Rygiel – Doręczanie pism za pośrednictwem urzędomatu w prowadzonych przez samorząd gminny poprzez właściwe urzędy miast postępowaniach administracyjnych lub podatkowych nie spełniałoby wymogów określonych w obowiązujących aktach prawnych, w szczególności w kodeksie postępowania administracyjnego, zgodnie z którym odbieranie pism wymaga zwrotnego, pisemnego potwierdzenia odbioru przez adresata bądź upoważnioną osobę – zaznacza urzędnik – Podsumowując, urzędomaty działają w bardzo wąskim zakresie spraw będących w przedmiocie działania samorządu powiatowego. Biorąc pod uwagę powyższe, interpelacja zostanie przekazana do właściwego urzędu, tj. Starostwa Powiatowego w Stargardzie do analizy i ewentualnego wykorzystania pod kątem obsługi klientów wydziału komunikacji – informuje Z. Rygiel.

Z powyższego wynika, że pomysł ma szansę na ostateczną realizacją, ale w zakresie, który wyjaśnił w swej odpowiedzi sekretarz miasta. Jeżeli urzędomat pojawi się w przyszłości w urzędzie powiatu, to poinformujemy o tym Państwa na łamach Dziennika.

Piotr Słomski

Radny pyta czy ratusz rozważy instalację tzw. Urzędomatu

redakcja@dziennikstargardzki.pl

eprasa.pl cffa2ed4bd

Pożar w kamienicy przy ul. Wojska Polskiego

Przeprowadzono ewakuację mieszkańców

W środę 22 stycznia doszło do pożaru przy ul. Wojska Polskiego na pierwszym piętrze jednej z kamienic. Przeprowadzono ewakuację 12 osób.

Do pożaru doszło we środę tuż przed południem w budynku 68a kamienicy przy ul. Wojska Polskiego. Do akcji ruszyło kilka zastępów Straży Pożarnej w tym PSP Stargard oraz OSP z Żarowa i Grzędzic. Dokonano ewakuacji 12 osób, w tym starszego mężczyzny z mieszkania, w którym doszło do pożaru. Na szczęście nikt nie odniósł obrażeń w wyniku zdarzenia. Na miejsce przybyli także przedstawiciele Urzędu Miejskiego. W UM powołano też sztab zarządzania kryzysowego w celu bieżącego monitorowania sytuacji. W wyniku pożaru nastąpiło uszkodzenie stropu między mieszkaniami i teraz to w gestii nadzoru budowlanego pozostaje decyzja, kiedy mieszkańcy będą mogli bezpiecznie powrócić do swoich mieszkań.

(ps)

Środowa akcja gaśnicza w kamienicy przy ul. Wojska Polskiego. Fot. PSP Stargard

Chrobrego, Szewska, Kuśnierzy i Włosiennicza

Trwa inwestycja za prawie 18 mln zł.

UM w swojej nocie informuje, że w okolicy ul. Bolesława Chrobrego można zauważyć nowe słupy oświetleniowe. – Za jakiś czas pojawią się na nich energooszczędne oprawy LED. Na odcinku od mostu na Kanale Młynówki do ul. Kuśnierzy ułożona została nawierzchnia jezdni z kostki kamiennej. Wyraźnie do przodu idą też prace przy budowie ciągu pieszo-rowerowego po stronie Szkoły Podstawowej nr 5 – podkreśla UM.

Ponadto nota urzędowa UM podkreśla, że widać również miejsca postojowe oraz zatoki autobusowe. – Przy Piątce wykonano nowe murki, a stare poddane będą renowacji. Powstaną tam zieleńce, wokół których odpoczniemy na ławkach. Ta ogromna inwestycja za ponad 17 800 000 zł składa się z kompleksowej modernizacji ul. Bolesława Chrobrego, ale także ul. Szewskiej, ul. Kuśnierzy i ul. Włosienniczej. Sieć zmodernizowanych dróg na starówce uzupełni jeszcze wyremontowana ul. Spichrzowa – dodaje UM.

Trwają prace na Chrobrego. Fot. Sebastian Ler

UM przypomina także, że na całym terenie inwestycja jeszcze trwa. – Po zakończeniu prac na stałe obowiązywać tam będzie ograniczenie prędkości, a bezpieczeństwo zwiększą wyniesione skrzyżowania ul. Szewskiej i ul. Kuśnierzy z ul. Bolesława Chrobrego, a także wyniesione przejścia dla pieszych w tej okolicy – zapowiada UM.

(red)

OGŁOSZENIE

Wójt Gminy Stara Dąbrowa informuje,

że na tablicy sołeckiej w Starej Dąbrowie, w siedzibie Urzędu Gminy Stara Dąbrowa oraz na stronie internetowej www.bip.staradabrowa.pl podany jest wykaz nieruchomości o nr geod. 164/3 obr. Stara Dąbrowa przeznaczonej do oddania w dzierżawę.

Wykaz podaje się do wiadomości na 21 dni.

Burmistrz Chociwla informuje,

że na tablicy ogłoszeń Urzędu Miejskiego w Chociwlu, przy ulicy Armii Krajowej 52 oraz na stronach internetowych www.chociwel.pl i www.bip.chociwel.pl podany jest do wiadomości wykazy nieruchomości nr 1/2025 z dnia 20.01.2025 r. przeznaczonych do zbycia.

Wykazy podaje się do wiadomości przez okres 21 dni, tj. w terminie od dnia 20.01.2025 r. do dnia 10.02.2025 r.

Wójt Gminy Dolice informuje,

że na tablicy ogłoszeń w Urzędzie Gminy Dolice został wywieszony Wykaz nr 1/2025 nieruchomości przeznaczonych do dzierżawy i sprzedaży.

Wykaz dostępny jest także na stronie www.bip.dolice.pl oraz na stronie www.dolice.pl

OGŁOSZENIE

INFORMACJA BURMISTRZA SUCHANIA

działając na podstawie art. 11 ust. 1 oraz art. 35 ust. 1 i 2 ustawy z dnia 21 sierpnia 1997 r. o gospodarce nieruchomościami (Dz. U. z 2024r., poz.1145 z późn. zm.)

Podaje się do publicznej wiadomości

że w siedzibie Urzędu Miejskiego w Suchaniu przy ul. Pomorskiej 72, w dniu 17 stycznia 2025r. został wywieszony na okres 21 dni: wykaz nr 2 stanowiący załącznik do Zarządzenia Nr 10/2025 z dnia 17 stycznia 2025r. obejmujący sprzedaż działki zabudowanej budynkiem świetlicy oznaczonej nr geod. 378/4 obręb Brudzewice gm. Suchań w drodze przetargowej.

Drewno kominkowe,
drewno opałowe,
Tel. 508 163 512

511 407 627

eprasa.pl cffa2ed4bd

Gmina Stargard włącza się do WOŚP z ciekawym pomysłem

Fotel byłego wójta na licytację

– Na licytację wystawiamy wyjątkowy przedmiot z Gminy Stargard – „Fotel Wójta Szarżanowicza" – zaznacza UG Stargard ogłaszając licytację na portalu społecznościowym facebook.

W komunikacie UG przypomina, Kazimierz Szarżanowicz pełnił funkcję Wójta Gminy Stargard w okresie od 01.10.1992 r. do 23.11.2018 r. – To 26 lat historii samorządu. Z tego właśnie fotela zapadały najtrudniejsze decyzje mające wpływ na rozwój Gminy Stargard. Siedem kadencji, tysiące godzin pracy, niezliczone pomysły, a przede wszystkim serce włożone w służbę mieszkańcom. Ten fotel to prawdziwa historia naszej gminy – licytujemy w komentarzach pod postem, do piątku 24 stycznia do godz. 12:00! Fotel będzie można odebrać 26 stycznia podczas finału WOŚP, w Urzędzie Gminy Stargard. Pieniądze wpłacamy do eSkarbonki – informuje UG w Stargardzie – Cały dochód z licytacji zostaje przekazany na Wielką Orkiestrę Świątecznej Pomocy, której celem, w tym roku, jest wsparcie onkologii i hematologii dziecięcej. To prosty sposób, by wesprzeć szczytny cel i przyczynić się do zakupu sprzętu medycznego, który ratuje życie i zdrowie – zaznacza UG Stargard.

(red)

Kazimierz Szarżanowicz był wójtem w latach 1992-2018

Fotel byłego wójta K. Szarżanowicza, w którym zasiadał przez 26 lat urzędowania

Docenieni za pełnioną służbę

Awanse stargardzkich policjantów

W środę 22 stycznia w sali konferencyjnej Komendy Powiatowej Policji w Stargardzie odbyła się uroczysta zbiórka, na której zostały wręczone awanse na wyższe stopnie policyjne. Ten dzień był okazją, aby podziękować funkcjonariuszom Policji za ich służbę, profesjonalizm, ale także odwagę i determinację w trudnych sytuacjach. Gratulujemy i życzymy sukcesów w dalszym pełnieniu służby.

Policjantowi, który wzorowo wykonuje obowiązki, przejawia inicjatywę w służbie i doskonali kwalifikacje zawodowe, może być udzielone wyróżnienie w formie mianowania na wyższy stopień policyjny. W tym roku w Komendzie Powiatowej Policji w Stargardzie 13 funkcjonariuszy zostało w taki sposób wyróżnionych. Są wśród nich policjanci pionu prewencji, ruchu drogowego i dochodzeniówki i kryminalnych. Komendant Powiatowy Policji w Stargardzie insp. Sławomir Bober w towarzystwie swojego zastępcy, kadry kierowniczej, pracowników cywilnych wręczył stargardzkim funkcjonariuszom akty mianowania na wyższe stopnie policyjne. Nominacje otrzymało 13 funkcjonariuszy: 3 w korpusie aspirantów oraz 10 w korpusie podoficerów.

Komendant w swoim przemówieniu pogratulował funkcjonariuszom awansów, dziękując za trud i szczególne zaangażowanie oraz życzył dalszych sukcesów na drodze zawodowej. Słowa te były wyrazem uznania dla ich poświęcenia i oddania, które są nieocenione w codziennej służbie.

st. sierż. Adrianna Szczerba

Awansowani funkcjonariusze Powiatowej Komendy Policji wraz z komendantem insp. Sławomirem Boreberem i jego zastępcą mł. insp. Emilem Ubychem

eprasa.pl cffa2ed4bd

SŁOWO NA NIEDZIELĘ

Słowa Pisma spełniły się na Chrystusie

Słowa Ewangelii według Świętego Łukasza: *Wielu już starało się ułożyć opowiadanie o zdarzeniach, które się dokonały pośród nas, tak jak nam je przekazali ci, którzy od początku byli naocznymi świadkami i sługami słowa. Postanowiłem więc i ja zbadać dokładnie wszystko od pierwszych chwil i opisać ci po kolei, dostojny Teofilu, abyś się mógł przekonać o całkowitej pewności nauk, których ci udzielono. W owym czasie: Powrócił Jezus mocą Ducha do Galilei, a wieść o Nim rozeszła się po całej okolicy. On zaś nauczał w ich synagogach, wysławiany przez wszystkich. Przyszedł również do Nazaretu, gdzie się wychował. W dzień szabatu udał się swoim zwyczajem do synagogi i powstał, aby czytać. Podano Mu księgę proroka Izajasza. Rozwinąwszy księgę, znalazł miejsce, gdzie było napisane: «Duch Pański spoczywa na Mnie, ponieważ Mnie namaścił i posłał Mnie, abym ubogim niósł dobrą nowinę, więźniom głosił wolność, a niewidomym przejrzenie; abym uciśnionych odsyłał wolnymi, abym obwoływał rok łaski Pana». Zwinąwszy księgę, oddał słudze i usiadł; a oczy wszystkich w synagodze były w Niego utkwione. Począł więc mówić do nich: «Dziś spełniły się te słowa Pisma, które słyszeliście».* (Łk 1, 1-4; 4, 14-21)

Słowa, które Łukasz kieruje do Teofila, będę czytał jak list pisany do mnie osobiście. Słowa Ewangelii mają moc Ducha. Powinienem czerpać z niej często, aby przekonywać się o całkowitej pewności mojej wiary.

Będę kontemplował Jezusa, który w mocy Ducha wraca do rodzinnego miasta Nazaret. Wraca po czterdziestu dniach modlitwy i postu na pustyni.

Życie w mocy Ducha jest owocem modlitwy i postu. Ich brak osłabia nasze życie duchowe. Czy znajduję na co dzień „przestrzeń pustyni" na modlitwę? Czy proszę z wiarą o Ducha mocy? Czy stać mnie na dobrowolnie podejmowany post?

Będę się wpatrywał w Jezusa nauczającego w synagodze i słuchał wypowiadanych przez Niego z mocą słów. Jezus nie boi się głosić niewygodnej dla słuchaczy prawdy, ponieważ żyje z głębokim wewnętrznym przekonaniem, że „Duch Pański spoczywa na Nim". Jest pewny, że dobrze spełnia swoją misję.

Czy mogę powiedzieć, że moja wiara i pełnione powołanie dają mi wewnętrzną pewność, iż należę do Boga i że to mi naprawdę wystarcza? Czy na co dzień nie opanowują mnie lęk i niepewność? Czego się lękam? Jaka jest moja największa niemoc? Powiem o tym Jezusowi.

Poproszę Go z wiarą o Ducha mocy, by przeniknął mnie całego, uwolnił od lęków i niemocy: „Duchu Święty, zabierz moje lęki i udziel Twojej mocy".

Krzysztof Wons SDS

Warto przeczytać

Han Kang „Nadchodzi chłopiec"

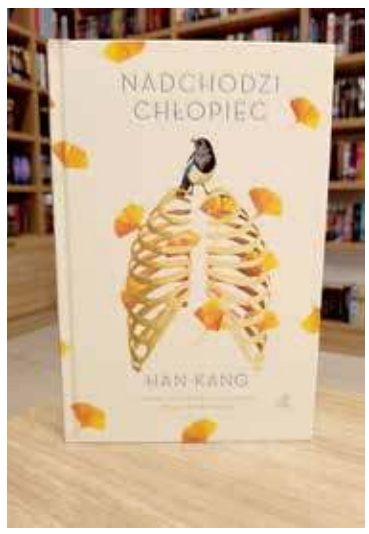

Han Kang to autorka, której nazwisko od lat budzi podziw i zainteresowanie w świecie literatury. Dowodem na to jest przyznanie jej w tym roku Literackiej Nagrody Nobla. Twórczość Kang określana jest jako przeniknięta emocjonalną głębią, psychologiczną wnikliwością i etyczną refleksją. Mówi się, że autorka stała się głosem współczesnych traum i trudnych doświadczeń jednostki w obliczu historii. Możemy przekonać się o tym, sięgając po powieść „Nadchodzi chłopiec".

Głównym bohaterem tej historii jest piętnastoletni Dong-ho, który zostaje wciągnięty w wir protestów i przemocy związanych z powstaniem z 1980 roku. Było to jedno z najtragiczniejszych wydarzeń w historii Korei, które stało się symbolem walki o demokrację, ale też w sposób traumatyczny naznaczyło całe społeczeństwo. Snując historię Dong-ho, autorka opowiada o bólu i stracie, o ofiarach i ich rodzinach oraz o wszystkich innych ludziach, którzy byli świadkami tych okrutnych wydarzeń.

„Nadchodzi chłopiec" to niezwykła powieść, w której autorka nie tylko przybliża nam ważny fragment historii Korei, ale także każe zastanowić się nad tym, jak my sami radzimy sobie z traumami – zarówno osobistymi, jak i narodowymi. To powieść, która na długo pozostaje w pamięci, zmuszając do refleksji nad tym, czym jest człowieczeństwo w obliczu nieludzkich wydarzeń. Dlatego jeżeli szukacie literackiego doświadczenia, które zostanie z Wami na dłużej, koniecznie sięgnijcie po powieść „Nadchodzi chłopiec".

Dagmara Szczepanik

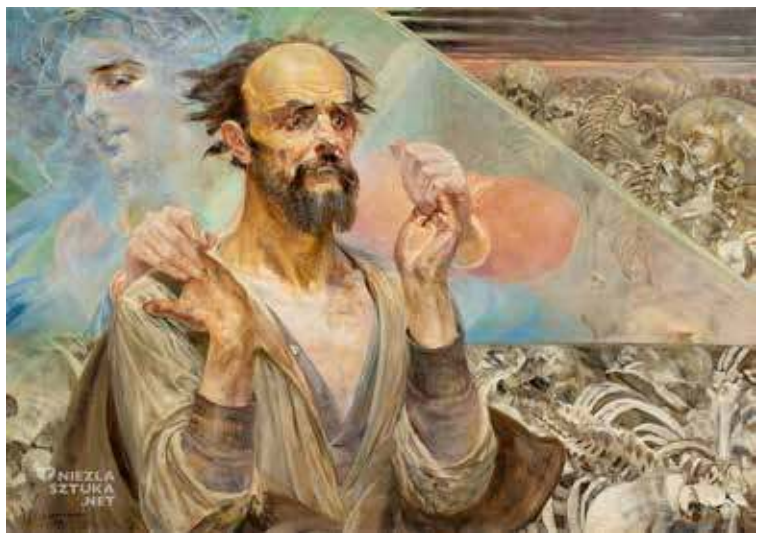

Uleć

Myśli – buty zakładasz zbyt ciężkie
Ziemię orzesz jak swoją
Korzenie zapuszczasz zwycięskie
I soki spijasz co dumę dnia poją

Ułuda trwania na skale...
A gwiazdy wokół wirują
Myśli jak myśli zuchwale
Myślą, że siebie pojmują

Stopy nagością przyodziej
W bezkresie zatop spojrzenie
Uleć ku górze jak złodziej
Co kradnie ciszy milczenie.

Wesprzyj ramiona na chmurach
Wiatrem obejmij wspomnienia
One na sennych torturach
Same doznają olśnienia.

Biegną jak dziewczę po łące
Skaczą gdzie bliżej spełnienia
Godziny czasem kłujące
W wiecznym czekają wytchnienia.

Marek Słomski

Już jest do nabycia książka o losach Polaków deportowanych na Syberię, którzy osiedlili się po powrocie z zesłania w naszych okolicach

„Do zobaczenia, Kasztanku!"
Autor Piotr Słomski

Wydanie II uzupełnione. Warto dodać, że nakład wydania I-szego został wyczerpany do ostatniej sztuki!

Książkę w cenie 50 zł
można nabyć w redakcji
tel. 511 407627

eprasa.pl cffa2ed4bd

Przy ul. Wojska Polskiego 4U/3 będą czekać doświadczeni specjaliści

Pierwszy punkt zdrowia rusza 3 lutego

Jak informuje UM, przy ul. Wojska Polskiego 4U/3 rusza niebawem pierwszy w Stargardzie punkt informacyjno-konsultacyjny. – Znajdziemy tam bezpłatne porady, mnóstwo przydatnej wiedzy i możliwość wczesnej diagnostyki niektórych chorób metabolicznych. Miejsce poprowadzą doświadczeni specjaliści ze Stowarzyszenia „Edukacja – Zdrowie – Aktywność" – podkreśla UM.

Podczas uroczystego otwarcia głos zabrał prezydent Rafał Zając – Stargardzianie zyskali nowy punkt dla zdrowia, a członkowie stowarzyszenia – możliwość dalszego rozwoju i realizowania swojej piękniej misji, jaką jest pomaganie drugiemu człowiekowi. Jestem przekonany, że każdy znajdzie tu wsparcie w dążeniu do lepszej jakości życia. Żeby takie miejsce mogło powstać, konieczne było zaangażowanie i determinacja sporego grona ludzi. Dziękuję wszystkim, którzy mieli swój wkład w uruchomienie punktu i tym, którzy zadbają teraz o jego funkcjonowanie – podkreślił prezydent. Z noty UM dowiadujemy się, że punkt informacyjno-konsultacyjny będzie czynny od 3.02 (poniedziałek) w następujące dni i godziny: poniedziałki – 10:00-16:00, wtorki – 13:00-17:00, środy – 10:00-15:00, czwartki – 10:00-16:00, piątki – 11:00-15:00. Po konkretną dawkę wiedzy o zdrowiu mogą tam przyjść wszyscy chętni stargardzianie. Porady są bezpłatne – podkreśla UM.

(ps)

W punkcie będą czekać specjaliści

Prezydent Rafał Zając, Elżbieta Drobik i starosta Iwona Wiśniewska podczas uroczystego otwarcia

Cykl policyjnych spotkań z najmłodszymi. Tym razem: SP nr 3, PM nr 1 oraz Nowa Dąbrowa

Jak bezpiecznie spędzić ferie…

Policjanci dbają o bezpieczeństwo dzieci, które niedługo rozpoczynają ferie zimowe. W tym celu podczas wielu spotkań nieustannie promują zachowania mające uchronić najmłodszych przed różnymi zagrożeniami. Ostatnio takie prelekcje przeprowadzili z podopiecznymi Szkoły Podstawowej numer 3, Przedszkola Miejskiego numer 1 i dziećmi mieszkającymi w miejscowości Nowa Dąbrowa.

W trosce o bezpieczeństwo uczniów w czasie ferii zimowych stargardzcy policjanci przeprowadzili cykl spotkań, w których również uczestniczyła pracownica stargardzkiego Sanepidu. Policjanci przypomnieli dzieciom zasady bezpiecznej zabawy w domu, na podwórku oraz w trakcie zorganizowanego wypoczynku. Rozmawiano także o tym, gdzie jeździć na łyżwach i sankach, o ostrożności na oblodzonych chodnikach, o bezpieczeństwie w domu i na podwórku podczas pobytu bez opiekunów. Mundurowi przypomnieli również o skutkach wchodzenia na kruchy lód, zjeżdżania na sankach w pobliżu jezdni oraz zbliżania się do nieznajomych osób.

Dzieci bardzo chętnie rozmawiały i podzieliły się swoimi doświadczeniami oraz posiadaną wiedzą w zakresie zasad obowiązujących na drodze i w jej pobliżu, a w nagrodę na zakończenie spotkania każdy z uczestników otrzymał element odblaskowy.

st. sierż. Adrianna Szczerba

Podczas spotkań Policjantki wyjaśniają zasady bezpieczeństwa najmłodszym

Akcja „Prędkość"

Pod lupę trafiły szczególnie niebezpieczne miejsca

We wtorek 21 stycznia odbyły się działania „PRĘDKOŚĆ" na terenie naszego powiatu. Działania te mają na celu zwiększenie bezpieczeństwa na drogach. Funkcjonariusze skupili się na kontrolowaniu prędkości pojazdów, co jest jednym z kluczowych czynników wpływających na liczbę wypadków. Policjanci przeprowadzili kontrole w różnych miejscach, aby dotrzeć do jak największej liczby kierowców.

Głównym celem prowadzonych przez policjantów działań jest zapobieganie wypadkom drogowym poprzez egzekwowanie od kierujących przestrzegania ograniczeń prędkości i innych przepisów ruchu drogowego. Akcja pod kryptonimem „Prędkość" realizowana na drogach gmin powiatu stargardzkiego ma także za zadanie uświadomienie ujawnionych sprawców wykroczeń, że jazda z nadmierną prędkością jest niebezpieczna i to nie tylko dla nich samych, ale również dla innych uczestników ruchu. Szczególnym nadzorem objęte zostały miejsca, gdzie występuje najwięcej zagrożeń związanych z nierespektowaniem przez kierujących obowiązujących przepisów ruchu drogowego. Policjanci w ramach działań prowadzili pomiary prędkości zarówno statyczne, jak i dynamiczne. W działania zaangażowano również policyjną grupę SPEED, której głównym zadaniem jest przeciwdziałanie niebezpiecznym zachowaniom na drodze, w tym przekraczanie dopuszczalnej prędkości. Pomimo licznych apeli o rozwagę, wciąż na drogach naszego powiatu nie brakuje nieodpowiedzialnych kierujących.

st. sierż. Adrianna Szczerba

Akcja była prowadzona zwłaszcza w miejscach uznanych za szczególnie niebezpieczne

eprasa.pl cffa2ed4bd

Zasłużony kombatant AK walczył z dwoma okupantami

Kpt. Antoni Jasiewicz dołącza do grona stargardzkich stulatków

Jak informuje UM, do szacownego grona stulatków dołączył Antoni Jasiewicz, który może poszczycić się również tytułem Zasłużony dla Miasta Stargardu. – W dniu szczególnych urodzin jubilata odwiedził prezydent Rafał Zając. Nie zabrakło serdeczności, życzeń, gratulacji i prezentów – zaznacza urząd.

Kpt. Antoni Jasiewicz skończył 100 lat

Stulatka w dniu jego urodzin osobiście odwiedził prezydent Rafał Zając wraz z samorządowcami – Pan Antoni jest postacią niezwykłą z tak wielu powodów. Przez dziesiątki lat z zaangażowaniem budował Stargard – podkreślał prezydent – Dzień jego setnych urodzin wykorzystałem do podziękowań za wszystko, co zrobił dla naszego miasta, ale i dla całej ojczyzny. Antoni Jasiewicz w ramach swojej żołnierskiej służby bez wahania stanął w obronie Polski. Później, w spokojniejszych czasach, był niezwykle aktywny w kształtowaniu młodych pokoleń i przekazywaniu historycznej prawdy. Może i powinien być dla nas wzorem miłości do rodziny, którą tutaj założył, ale i do małej ojczyzny, na rzecz której z poświęceniem pracował. Prawdziwy bohater – podkreślał prezydent.

Antoni Jasiewicz walczył w trakcie wojny z okupantem niemieckim i sowieckim

Przypomnijmy, Antoni Jasiewicz pochodzi z leżącej na Kresach miejscowości Dwojlińce (dziś należącej do Litwy). W 1941 r. zaangażował się w działalność konspiracyjną podczas sowieckiej okupacji Wileńszczyzny. Dwa lata później wstąpił do Armii Krajowej. Do zakończenia II wojny światowej walczył zarówno z niemieckim i sowieckim okupantem. W 1945 r. przybrał nazwisko Adam Jasiński. Zmienioną tożsamością posługiwał się aż do 1956 r. Antoni Jasiewicz przybył do Stargardu w 1949 r. W 2005 r. został awansowany przez Ministra Obrony Narodowej z porucznika na kapitana. W wolnej Polsce przez wiele lat inicjował działania upamiętniające żołnierzy niezłomnych, w tym również edukował najmłodsze pokolenia w duchu patriotyzmu. W 2020 roku otrzymał medal Zasłużony dla Miasta Stargardu. Prywatnie doczekał się 4 dzieci, 6 wnucząt i 4 prawnucząt, a już niedługo na świat przyjdzie kolejny prawnuk – informuje w swojej nocie UM.

(red)

Uroczyste 100 lat odśpiewali dostojnemu jubilatowi prezydent Rafał Zając wraz z przedstawicielami samorządu oraz najbliżsi

REKLAMA

KOMINKI SOŁOWIEJ
ul. Boh. Warszawy 103a • NOWOGARD
SPRZEDAŻ I MONTAŻ
KOMINKÓW ORAZ PIECY
FIRM: Kratki.pl, DEFRO, UNICO, SPARTHERM
Kotły na pellet firmy Wentor
spełniających normy
Ekoprojekt BImSchV2
Nadają się do domów z rekuperacją
Wkłady kominowe, kominy
zewnętrzne dwupłaszczowe
Mechaniczne czyszczenie przewodów dymowych

Kontakt: e-mail: kominkisolowiej@idsl.pl
Tel. 507 967 205
Zapraszamy od pn-pt. 9-17, sob 9-13

eprasa.pl cffa2ed4bd

To było kilka udanych godzin dla organizatorów oraz kilkudziesięciu uczestników

„Wieczorek taneczny” dla Młodzieży Senioralnej z Gminy Dobrzany

Jak informuje UG, adresatami zaproszenia Burmistrza Dobrzan Pawła Filipa były także osoby dotknięte niepełnosprawnością, które również z dużą radością gościliśmy w stołówce szkolnej, przygotowanej na tą uroczystość – podkreśla UG.

W swojej nocie informacyjnej UG podkreśla, że zgodnie z polską tradycją, jak przystało na gospodarza spotkania, burmistrz P. Filip zaproponował wszystkim uczestnikom poczęstunek i dla podtrzymania sił, słodkości i gorące napoje. A nadmiar sił był wskazany, bo na wszystkich czekał parkiet, nastrojowe światła, a muzyka brzmiała od początku do końca imprezy. Na pierwszych tancerzy nie trzeba było długo czekać. Należy zauważyć, że i chętnych do pląsów było wielu – zaznacza UG – Ci, którzy z różnych przyczyn nie mogli wyjść na parkiet, wykorzystali ten czas na rozmowy, wspomnienia. Była to doskonała okazja do spotkań znajomych, często niewidujących się na co dzień. To popołudnie należy zaliczyć do tych z kategorii udanych. Miło było widzieć wszystkich w dobrej kondycji z uśmiechem na twarzy – dodaje UG.

(red)

Potańcówka była okazją do wspólnego spotkania w gronie znajomych i przyjaciół

Wszyscy przednio się bawili

Z Nowym Rokiem - nowym krokiem

Jak zadbać o siebie w tym roku?

„NOWY ROK, NOWY JA!”! Styczeń to dla wielu z nas czas nowych początków i zadbania o siebie. Czas zmian w naszym życiu. Mało kto wie, że noworoczne postanowienia zawdzięczamy starożytnym Rzymianom. Janus, rzymskie bóstwo o dwóch twarzach, był uosobieniem nowych początków. Jakiego początku szukamy dla siebie w Nowym Roku? Według badań na szczycie postanowień od lat wśród Polaków przewija się jedno: walka z nałogami i troska o zdrowie.

Najczęstszym nałogiem jest wśród nas palenie papierosów. Pali prawie co trzeci (29%) z nas. To nałóg, który często idzie w parze z innymi niezdrowymi nawykami, np. złą dietą. Palacze lubią jeść tłusto, rzadziej też sięgają po warzywa i owoce. Papierosy nie tylko rujnują zdrowie i drenują kieszenie. Zdaniem naukowców, mają też wpływ na to, jak się odżywiamy.

Amerykańscy naukowcy sprawdzili, co ląduje na talerzach palaczy, byłych palaczy i osób niepalących. Wzięli pod lupę ponad 5 tysięcy osób. Okazało się, że niepalący wybierali bardziej urozmaicone i najmniej kaloryczne dania. Za to palacze, choć sięgali po najmniejsze posiłki, ale też najbardziej kaloryczne porcje - głównie tłuste i przetworzone. Podobny eksperyment przeprowadzili brytyjscy naukowcy na grupie ponad 2 tys. osób. Na talerzach palaczy było mniej potraw zawierających witaminę C, E, beta-karoten czy błonnik.

Co ciekawe, zarówno Amerykanie, jak i Brytyjczycy, od lat zalecają palaczom, że jeśli nadal chcą palić, to zamiast palić papierosy powinni chociaż rozejrzeć się za mniej trującymi organizm zamiennikami. W USA są to np. podgrzewacze tytoniu, czyli tzw. „ajkosy” (w Polsce występuje też bardziej dostępny lil SOLID EZ) albo popularne „snusy”, jak nazywa się saszetki z nikotyną. W odróżnieniu od papierosów, w takich zamiennikach nie ma najbardziej trującego organizm dymu, który powstaje podczas spalanie tytoniu. Efekt? W USA i Wielkiej Brytanii od lat systematycznie spada liczba palaczy - m.in. dzięki temu, że palacze zamiast papierosów stosują tu takie zamienniki.

Palenie papierosów nie tylko zmienia nasz codzienny jadłospis na gorsze. Wpływa też na nasz cały układ pokarmowy. Piekące uczucie w okolicach mostka nie musi być objawem problemów z sercem - choć zawsze warto skonsultować to z kardiologiem. Może bowiem być objawem tzw. zgagi, czyli choroby refluksowej przełyku. Pieczenie, dokuczliwy kaszel, chrypka, problemy z zębami czy dziąsłami - mogą być skutkiem palenia papierosów i powinny skłonić do szybkiej wizyty u lekarza. A tam usłyszymy jedno: proszę natychmiast rzucić!

Niestety, zerwanie z tym nałogiem jest trudniejsze niż może się wydawać. Według amerykańskich badań palacze próbujący zerwać z tym nałogiem potrzebują nawet 10 prób, zanim porzucą papierosy na dobre. Statystycznie 5 na 100 palaczy rzuca palenie bez jakiejkolwiek pomocy lekarskiej. Szanse na rozstanie z tym fatalnym w skutkach nałogiem zwiększają np. plastry czy gumy nikotynowe. Pomoże też zmiana diety i uprawianie sportu. Odpowiednio dobrane posiłki (np. zdrowe przekąski) i aktywność fizyczna mogą ułatwić zerwanie z używkami. Warto też uzupełnić dietę w świeże owoce, warzywa czy orzechy, które zawierają przeciwutleniacze i są bogate w witaminy A, C, E i B. To przyśpieszy wydalanie toksyn z organizmu i zmniejszy tzw. głód nikotynowy.

redakcja@dziennikstargardzki.pl

eprasa.pl cffa2ed4bd

Nasz Felieton

I po szkodzie głupi...

1. Kolejna porażka miłośników cyfrowego zniewolenia- *System e-Doręczeń, który miał zrewolucjonizować komunikację w administracji publicznej-* czytamy w krajowym nośniku informacyjnym- *stał się źródłem poważnych problemów dla urzędników w całej Polsce. Po dwóch tygodniach funkcjonowania nowego rozwiązania, które weszło w życie na początku roku, pojawiły się alarmujące sygnały o jego niewydolności. Problemy techniczne znacząco spowalniają pracę administracji. Urzędnicy borykają się z wielogodzinnym oczekiwaniem na pobranie nawet niewielkich załączników, a wysyłka pojedynczego dokumentu może trwać nawet kilka dni. Co więcej, system zmaga się z poważnymi usterkami w zakresie ochrony danych osobowych — odnotowano przypadki ujawnienia numerów PESEL pracowników administracji. Ujawnił sie też kluczowy problem dotyczący terminowości. W przeciwieństwie do tradycyjnej korespondencji poleconej e-Doręczenia nie gwarantują pewności zachowania terminów, co może mieć poważne konsekwencje prawne dla toczących się postępowań.*
2. Przypomnijmy system e- doręczeń miał w ostateczności wyeliminować z obrotu analogowe przesyłki polecone. Na dodatek system ten miał mieć w konsekwencji charakter obowiązkowy tzn. tylko tak można byłoby nadawać korespondencje urzędową z potwierdzeniem dotarcia do adresata. Jednak najwyraźniej "popisuwa" cyfrowa, w której prześcigają się w Polsce kolejni rządzący, mąci im zdrowy umysł na tyle, że wdrażają rzeczy zupełnie nieprzygotowane.
3. Urzędowy potwierdzony prawnie harmonogram wdrożenia -nadal obowiązujący mimo kompromitującej wpadki- zakłada, że od 1 stycznia tego roku każdy nowy przedsiębiorca rejestrujący firmę w CEIDG albo spółkę w KRS musi od samego początku stosować e-doręczenia. Jakby tego było mało, z czasem obowiązek obejmie także już istniejące firmy. W przypadku spółek mowa już o 1 kwietnia tego roku. Jednoosobowe działalności gospodarcze będą miały czas do 1 października 2026 r., o ile do tego czasu nie dokonają żadnej zmiany we wpisie w CEIDG. Zdecydowana większość administracji – z wyłączeniem sądów, organów ścigania, komorników i samorządów – również powinna już korzystać z e-doręczeń.
4. *Porażka e-doręczeń jest w tym momencie już czymś już ewidentnym-* czytamy w innym periodyku- *Skoro w grę wchodzi obowiązkowość korzystania z systemu, to powinien on działać bez zarzutu. Osoby często korzystające z różnego rodzaju oprogramowania zdają sobie z pewnością sprawę z tego, że różne drobne błędy w dniu premiery mogą się zdarzyć. Te krytyczne stanowią już istny blamaż, który jest w stanie zatopić produkcję komercyjną. Niestety nie mamy do czynienia z takową, ale z systemem przygotowywanym, wdrażanym i egzekwowanym przez państwo-* podsumowuje komentator .
5. Nawet jeśli uda się poprawić z czasem funkcjonowanie tego cyfrowego sytemu, to oparcie jedynie na nim całej autoryzowanej - i mającej ogromne konsekwencje prawne- działalności urzędów i firm jest kompletnym nieporozumieniem i stanowi wyraz braku i wyobraźni i rozsądku rządzących. Ale w Polsce od dawna rządzą głównie kompleksy - zawsze chcemy być bardzo "nowocześni"(i postępowi) na ogół nie rozumiejąc co to określenie konkretnie znaczy i że oprócz kategorii "nowoczesności" wszystko trzeba mierzyć o wiele ważniejszym kryterium dobra lub zła co oznacza, że jeśli nawet coś jest najbardziej "nowoczesne" musi jednocześnie być dobre bo jeśli jest złe to jest tylko złe i jego nowoczesność jest wtedy co najwyżej śmieszna a bywa, że tragicznie szkodliwa.
6. Już wcześniej pisałem o tym jak wiele szkód wyrządziła moda na cyfrową edukację dzieci i młodzieży i jak wiele państw po udowodnionych naukowo doświadczeniach poszło po rozum do głowy i prawnie eliminuje z sytemu szkolnego i komputery laptopy oraz zabrania używania w szkołach smartfonów. Prym w tym powrocie do źródeł, czyli opartych na analogowych relacjach, metodach edukacyjnych wiedzie np Finlandia -notabene mająca bezdyskusyjnie jeden z najlepszych na świecie systemów edukacyjnych. Tymczasem w Polsce w Ministerstwie od Edukacji wdrażają na szeroką i obowiązkową skalę program "Cyfrowa Szkoła"! To już chyba nie tylko jest tak, że Polak mądry po szkodzie ale wygląda na to, że Polak i po szkodzie głupi.

Marek Słomski

Kobylanka

Wójt Julita Pilecka spotkała się z nowowybranymi sołtysami

W piątek 17 stycznia w Urzędzie Gminy w Kobylance wójt J. Pilecka spotkała się z nowo wybranymi sołtysami.

Na portalu społecznościowym wójt J. Pilecka informowała – Nowo wybrani sołtysi przybyli dzisiaj (piątek 17 stycznia, przy. red) do urzędu na spotkanie szkoleniowe. Większość z nich będzie po raz pierwszy pełniła tę funkcję, dlatego ważne jest, aby zostali wyposażeni w niezbędną wiedzę, która pomoże im sprostać wszelkim zadaniom sołtysa – podkreślała J. Pilecka – Jeszcze raz gratuluję serdecznie zwycięstwa w wyborach! Jestem przekonana, że wszyscy aktywnie zaangażują się w pracę na rzecz społeczności swoich sołectw, a współpraca z urzędem i organami gminy będzie przebiegała harmonijnie. Mamy przecież wspólny cel, jakim jest dobro mieszkańców – dodała wójt – Szkolenie poprowadziły panie: Sekretarz, Skarbnik i Kierownik referatu gospodarki komunalnej. Z pewnością rozwiały wiele wątpliwości i odpowiedziały na pytania. A już całkiem niedługo spotkamy się ponownie, bo przecież na początku marca jest Dzień Sołtysa! – zapowiada Julita Pilecka.

(red)

Wójt Julita Pilecka oraz je zastępczyni Irena Rybarczyk wraz z nowo wybranymi sołtysami

Zmiany w organach Sołectwa Kępno (gmina Dobrzany)

Łukasz Pałczyński nowym sołtysem

W poniedziałek 20 stycznia br. odbyło się Zebranie Wiejskie Sołectwa Kępno, na którym przeprowadzono wybory uzupełniające do Rady Sołeckiej oraz wybrano nowego Sołtysa.

Jak informuje UG w Dobrzanach, jednogłośnie skład Rady uzupełniono o osobę Aleksandry Pałczyńskiej, zaś Sołtysem Sołectwa Kępno został Łukasz Pałczyński. – Życzymy wszystkim satysfakcji z pracy na rzecz lokalnej społeczności, nowych pomysłów i wsparcia mieszkańców sołectwa w podejmowanych działaniach. Osobom ustępującym z funkcji dziękujemy za dotychczasowy wkład pracy – podkreśla UG w Dobrzanach.

(red)

Nowy Sołtys Łukasz Pałczyński wraz z burmistrzem Pawłem Filipem oraz radą sołecką

eprasa.pl cffa2ed4bd

26 stycznia 2025r.

w Zespole Szkół Publicznych w Dobrzanach
odbędzie się

33. FINAŁ

WIELKIEJ ORKIESTRY ŚWIĄTECZNEJ POMOCY

pod hasłem

„Bezpieczeństwo i zdrowie dzieci!"

Uczestnictwo i organizacja Finałów
Wielkiej Orkiestry Świątecznej Pomocy,
stało się tradycją Szkoły Podstawowej
i Przedszkola w Dobrzanach.
Aktywnie włączamy się także w tegoroczny,
33 już Finał
Wielkiej Orkiestry Świątecznej Pomocy.

Zwracamy się do Państwa z prośbą
o wsparcie i pomoc rzeczową.
Bez przychylności ludzi dobrej woli,
nie poradzimy sobie z należytym
zorganizowaniem tego wyjątkowego dnia.
Prosimy o zainteresowanie naszą inicjatywą
i życzliwe potraktowanie orkiestrowych
wolontariuszy.
Za wszelką okazaną nam pomoc i wsparcie

SERDECZNIE DZIĘKUJEMY!!!

Dobrzański Sztab WOŚP

Zapraszamy do wspólnego grania

2025 33 FINAŁ REPTOWO
wielka orkiestra świątecznej pomocy

GRAMY DLA ONKOLOGII I HEMATOLOGII DZIECIĘCEJ

26.01.2025

START: 15:00 - 20:00
świetlica wiejska w Reptowie

W PROGRAMIE:

muzyka na żywo, licytacje,
występy znanych artystów z Gminy Kobylanka,
kiełbaski z grilla, wata cukrowa, kącik kawowo-ciasteczkowy,
kiermasz rozmaitości i wiele innych atrakcji

Możliwość wpłaty na **e-skarbonke:**
https://eskarbonka.wosp.org.pl/sepynejuny

Wszelkie informacje pod numerem **693 876 538**

GRAJĄ Z NAMI:
Gmina Kobylanka | Radni Gminy Kobylanka | CKiR Kobylanka | Sołtysi | Ochotnicze Straże Pożarne
Pizza Ola | + inne podmioty gosp. i stowarzyszenia

FERIE ZIMOWE 2025

W SUCHANIU

3 LUTY 2025 /PONIEDZIAŁEK/
SZKOŁA PODSTAWOWA w SUCHANIU
10.00-11.00 turniej gier planszowych
11.00-12.00 zajęcia plastyczne SPLASH
12.00-13.00 aerobik- zajęcia taneczne
13.00-14.00 warsztaty naukowe **FILARY**

GMINNY DOM KULTURY W SUCHANIU
Centrum Edukacyjno-artystyczne
13.00-14.00 Język angielski
(zajęcia otwarte)
15.00-17.00 Rysunek i malarstwo
(zajęcia otwarte)

4 LUTY 2025 /WTOREK/
SZKOŁA PODSTAWOWA w SUCHANIU
10.00-11.00 warsztaty kulinarne- faworki
11.00-12.00 Zaj. Plastyczne -masa solna
12.00-14.00 Seans filmowy „ Za duży na bajki" z niespodzianką

GMINNY DOM KULTURY W SUCHANIU
Centrum Edukacyjno- artystyczne
13.00-14.00 Język angielski
(zajęcia otwarte)

5 LUTY 2025 / ŚRODA/
GMINNY DOM KULTURY W SUCHANIU
11.00-13.00 Gry i zabawy świetlicowe
13.00-15.00 Zaj. plastyczne -filcowe ozdoby

6 luty 2025 /CZWARTEK/
GMINNY DOM KULTURY W SUCHANIU
11.00-13.00 Spotkanie z policjantem
13.00-15.00 Gry i zabawy świetlicowe

7 luty 2025 /PIĄTEK/
GMINNY DOM KULTURY W SUCHANIU
11.00-15.00 Wyprawa do lasu z leśniczym (ognisko)

10 LUTY 2025/ PONIEDZIAŁEK/
SZKOŁA PODSTAWOWA W SUCHANIU
10.00-12.00 Rozgrywki sportowe- tenis stołowy
12.00-13.00 karaoke z tańcami
13.00-14.00 Warsztaty naukowe FILARY

GMINNY DOM KULTURY W SUCHANIU
Centrum Edukacyjno-artystyczne
13.00-14.00 Język angielski
(zajęcia otwarte)

11 LUTY 2025 /WTOREK/
SZKOŁA PODSTAWOWA W SUCHANIU
10.00-11.00 Zaj. plastyczne- piasek kinetyczny
11.00-12.00 Zaj. sportowe z piłką
12.00-13.00 warsztaty plastyczne- kartki walentynkowe
13.00-14.00 warsztaty techniczne - maski karnawałowe

GMINNY DOM KULTURY W SUCHANIU
Centrum Edukacyjno- artystyczne
13.00-14.00 Język angielski
(zajęcia otwarte)
15.00-17.00 Rysunek i malarstwo
(zajęcia otwarte)

12 LUTY 2025 /ŚRODA/
GMINNY DOM KULTURY W SUCHANIU
10.00-14.00 Wyjazd do kina(zapisy w GDK)

13 LUTY 2025 /CZWARTEK/
GMINNY DOM KULTURY W SUCHANIU
11.00-13.00 Gry i zabawy świetlicowe
13.00-15.00 Warsztaty gliniarskie

14 LUTY 2025 /PIĄTEK/
GMINNY DOM KULTURY W SUCHANIU
15.00-18.00 Bal karnawałowy

GRAMY RAZEM Z WOŚP
26.01.2025
HALA SPORTOWA ZSP W DOBRZANACH
GODZ. 12.00

W HALOWYM TURNIEJU PIŁKI NOŻNEJ
O PUCHAR BURMISTRZA DOBRZAN

ZAGRAJĄ DRUŻYNY:

ZORZA DOBRZANY
ZORZA DOBRZANY JUNIORZY
FOREST GOAT
ZASZOKOWANI LUTKOWO
ELEKTRA MODRZEWO
REMOR RECZ
LOKOMOTIV TRĄBKI

Partner turnieju

Kontakt Urząd Miejski w Dobrzanach
tel. 91 5620201 wew. 21
Regulamin turnieju na stronie
www.dobrzany.pl

eprasa.pl cffa2ed4bd

Gmina Marianowo

Nowe trybuny sportowe w Dalewie

Jak informuje UG w Marianowie, na boisku w Dalewie powstały nowe trybuny sportowe dla 100 kibiców. – To efekt realizacji zadania pn.: "Zakup z montażem trybuny sportowej w celu podniesienia standardów użytkowania boiska do piłki nożnej w tej miejscowości" – podkreśla gmina.

Z noty informacyjnej UG w Marianowie dowiadujemy się, że gmina otrzymała pomoc finansową w postaci dotacji celowej udzielonej dla jednostki samorządu terytorialnego na zadanie zlecone i dofinansowane ze środków budżetu Województwa Zachodniopomorskiego z przeznaczeniem na poprawę i modernizację infrastruktury sportowej w 2024 r. – W ramach środków z otrzymanej dotacji na działce geodezyjnej nr 134 w Dalewie przeznaczonej na cele sportowe, dofinansowano zakup trybuny sportowej na 100 osób wraz z montażem oraz zakup materiałów do przygotowania podłoża pod nowopowstałą trybunę. Inwestycja przyczynia się do rozwoju kultury fizycznej, poprzez utworzenie bazy sportowej zachęcającej całe rodziny, a przede wszystkim młodzież do spędzania aktywnie wolnego czasu na świeżym powietrzu w komfortowych warunkach – informuje UG w Marianowie.

(red)

Tak prezentują się nowe trybuny w Dalewie

Sukces uczniów z ZS nr 2

Nagrali film promujący i zdobyli nagrodę

Grupa uczniów z Zespołu Szkół nr 2 w Stargardzie: Emila Czubala, Maja Chwiałkowska, Eryk Kawecki, Alicja Chyła, Julia Knez, Róża Pieszko, Julia Sikora, Sandra Buczkowska, Katarzyna Żelek, Natalia Klimczak, Maja Piotrowska, Szymon Gostomczyk, Marcel Łopaciński, Jeremi Małyszi Cezary Kaszubski wzięli udział w II edycji konkursu „Kręci mnie to» zorganizowanego przez Urząd Marszałkowski Województwa Zachodniopomorskiego.

Uczniowie nagrali film promujący zawód technika logistyka. Pokazali, że wykorzystują wiedzę i umiejętności logistyczne nie tylko na zajęciach szkolnych oraz w czasie praktyk zawodowych, ale również w życiu codziennym. W rywalizacji wzięło udział aż 812 uczniów z 37 szkół z Pomorza Zachodniego, którzy zgłosili łącznie 60 kreatywnych prac konkursowych. Film logistyków ze stargardzkiego Ekonomika znalazł się wśród 26 zwycięskich projektów, które zachwyciły jury pomysłowością i zaangażowaniem. Nagrodą dla laureatów jest udział w Zawodowym Summer Campie w dniach 8-11 kwietnia 2025 r. na Pomorzu Zachodnim.

Grupa geodetów

W konkursie wzięła również udział drużyna geodetów z klasy 2G: Zuzanna Białek, Maja Czaplicka, Jagoda Byssenger, Nina Mazur, Jan Podgórski, Szymon Połczyński, Maksymilian Grygorcewicz, Nikodem Paprzycki, Jakub Domian, Łukasz Gancarz, Michał Baturo, Antoni Nowicki, Adam Massopust, Krzysztof Szczęsny i Marcel Czarnof, którzy w kreatywny sposób zapromowali i zaprezentowali swój zawód.

Grupa logistyków

Dyrektor Zespołu Szkół nr 2 – p. Marcin Przepióra i opiekunowie grup – p. Jolanta Stępczyńska i p. Maria Alankiewicz pogratulowali zwycięzcom i uczestnikom filmowego sukcesu. Konkurs „Kręci mnie to" stwarza nie tylko możliwości zaprezentowania wybranego zawodu w kreatywny sposób, ale również uczy pracy zespołowej i rozwija kreatywność młodzieży. Serdecznie dziękujemy Pomorzu Zachodniemu za możliwość udziału w tak wartościowym przedsięwzięciu!

Jacek Podgórski

REKLAMA

POLSKI WĘGIEL
NOWE NIŻSZE CENY !
PROMOCJA OBOWIĄZUJE DO WYCZERPANIA ZAPASÓW
SKŁAD OPAŁU
STARGARD SZCZECIŃSKI, UL. USŁUGOWA 1a
TEL. 91 573 33 00, KOM. 512 335 114

Wody Miejskie Stargard Sp. z o.o.
ul. Stefana Okrzei 6 • 73-110 Stargard
POGOTOWIE WODOCIĄGOWE
91 578 35 80
519 546 992
(całodobowe)

REKLAMA

KOSIARKI TRAWNIKOWE
TRAKTORKI, KOSY,
GLEBOGRYZARKI
Kupuj u profesionalisty - 25 lat na rynku
Serwis - Doradztwo - Kredyty - Części
MTD, Stihl, Stiga - PHU „SWISSPOL"
Stargard, Strachocin 44a - tel. 91 577 52 03
Stargard, ul. Czarnieckiego 10 - tel. 91 578 61 11

KOSIARKI TRAWNIKOWE
TRAKTORKI, KOSY,
GLEBOGRYZARKI
Kupuj u profesionalisty - 25 lat na rynku
Serwis - Doradztwo - Kredyty - Części
MTD, Stihl, Stiga - PHU „SWISSPOL"
Stargard, Strachocin 44a - tel. 91 577 52 03
Stargard, ul. Czarnieckiego 10 - tel. 91 578 61 11

REKLAMA

EMKA ELEKTROMONT
FOTOWOLTAIKA
* Instalacje Fotowoltaiczne
* Instalacje Elektryczne
* Ekologiczne Ogrzewanie Elektryczne
* Usługi Minikoparką
NOWOGARD
biuro:
ul. 3 Maja 31
(budynek produkcji okien)
tel. 532-410-445
Tel. 663-256-243
Emka Elektromont
SKUP złomu i makulatury
Resko, ul. Gdańska 16
tel. 516 785 789 - 509 349 767
511 407 627

REKLAMA
karolinasb@djmedia.pl
Tel. 506 638 789

511 407 627

eprasa.pl cffa2ed4bd

BANNERY
NAJTANIEJ
z projektem
z dostawą
tel. 91 392 21 65
e-mail: grafik@djmedia.pl
oraz inne
WYDRUKI
WIELKOFORMATOWE

ul. Pierwszej Brygady 35
pokój 202
73-110 Stargard
Redakcja czynna
od pon. do pt.
w godz. 8.00-16.00
tel. 511 407 627
91 573 09 96
redakcja@
dziennikstargardzki.pl

Redakcja
Piotr Słomski
(red. naczelny)
Tel: 511 407 627
Reklama
tel. 506 638 789
redakcja@
dziennikstargardzki.pl

Wydawca/druk
Marmedia Sp. z o. o.
ul. Bohaterów Warszawy 7a
72-200 Nowogard

Redakcja zastrzega sobie prawo do adiustacji nadesłanych tekstów. Za treść ogłoszeń i reklam redakcja nie odpowiada.

Strona internetowa:
www.dziennikstargardzki.pl

redakcja@dziennikstargardzki.pl

OGŁOSZENIA DROBNE

1 zł za słowo

kupno sprzedaż wynajem motoryzacja praca inne

NIERUCHOMOŚCI

- Sprzedam kawalerkę w centrum Stargardu. Tel. 500 700 758.
- Kupię mieszkanie. Tel. 500 700 758.
- Posiadam kawalerkę do wynajęcia w Nowogardzie. tel 509 411 799
- Sprzedam budynek mieszkalny w Żabowie k. Nowogardu 130 m2 z działką. Tel. 695 359 355
- Sprzedam działkę ogrodową o powierzchni 0,9735 ha w Storkówku. CENA 35000 zł do negocjacji. Tel. kontaktowy 508 230 995
- Zamienie 3 pokojowe mieszkanie w Stargardzie z balkonem i garażem indywidualnym z budynku na dom w Stargardzie lub większe mieszkanie w Szczecinie. Tel. 515 554 234
- Sprzedam duży dom w Wołowie, 40 km od Wrocławia. 8 pokoi, 3 kuchnie, 3 łazienki i 4 duże balkony. Strychy, podpiwniczony osobny garaż. Działka 728 m. dużo zieleni, dzielnica willowa. Idealny na rodzinny dom dziecka, dom spokojnej starości lub biznes. Do zamieszkania od zaraz. Cena 1 mln 400 tys. zł.
- Rokicie – sprzedam działkę budowlaną 0,5 ha przylegającą do rzeki Krąpiel. Cena 25 zł/m2. Tel. 789062103.
- Sprzedam mieszkanie w Maszewie na parterze o pow. 38 m2. 665 779 648
- Wynajmę tanio mieszkanie 52m2 ul. Książąt Pomorskich, Szczecin. Tel. 696 801 512
- Wynajmę garaż w centrum Stargardu. Tel. 692-416-623
- Kupię działkę lub dom, za gotówkę tel. 604842195
- Gospodarstwo kupię za gotówkę tel. 604842195
- Zamienię mieszkanie przy ul. Śniadeckiego (2 pokoje na I piętrze) na mieszkanie na starówce lub w bliższej okolicy. Tel. 784-503-889. (3 wydania)
- Zamienię mieszkanie 2 pokojowe na dom z dopłatą, tel. 601976591
- Działki budowlane w Grzędzicach, 4 km od Stargardu. Uzbrojone, wydane warunki zabudowy. Tel. (91) 576-41-10, lub 695-986-397
- Działkę budowlaną o pow. 3000 m2 z linią brzegową Jeziora Woświn. Cena 30 zł/m2. Tel. (91) 439-18-80 lub 502-914-559
- Sprzedam. Sowno 17 km od Szczecina, Stargardu i Goleniowa. Działka budowlana o pow. 800 m2. Cena 30 zł/m2. Tel. 502-914-559
- Kupię mieszkanie. Tel. 783-408-684
- Wynajmę mieszkanie 36m2 przed remontem, Żeromskiego 3 I piętro, pokój i kuchnia, tel. 790404782

MOTORYZACJA

- Sprzedam przyczepę Niewiadów B5 750, nowa, nieużywana, prok prod. 2021. OC do X 2024 roku, Kupię Fiata Panda z małym przebiegiem. Młody rocznik. Tel. 663-920-167
- Sprzedam samochód osobowy Audi A8. Tel. 669 416 230
- **Sprzedam przyczepę D47 wywrotka na niskich kołach. Tel. 795 911 886**
- Kupię ładowarke teleskowpową, koparko-ładowarkę stan bez znaczenia, może być do remontu tel. 782 655 123 lub 669 653 515
- Sprzedam akumulator do silnika do łódki, nieużywany, marki Jenox, łódkę płaskodenną (3 siedzenia, wymiary 3,5x160), siatki rybackie Wontony, używane. Tel. 666-892-857
- Mercedes Benz Klasa E W210, kombi, poj. 2,7 l, przebieg 370.000 km, 6 biegów manual. Stan dobry. Cena 7900,00 zł do uzgodnienia. Tel. 602-787-840
- Sprzedam stalowe felgi do VW Golf V, 4 szt. 15", tel 605 522 340

ROLNICTWO

- Gęsi i kaczki na wagę. Żywe, do uboju lub dalszego chowu. Dowóz od 20 sztuk gratis. 600539790
- Szkółka w Karsku koło Nowogardu poleca drzewa owocowe i ozdobne w pojemnikach, tuja szmaragd, wys. 0,5 – 3 m. Tel. 606 106 142
- Sprzedam: pług 2 i 3-skibowy, kultywator z wałkami, kultywator z bronami, Zetor Major 3011, przyczepka jednoosiowa do ciągnika. Ceny do uzgodnienia. Tel. 605 328 102
- Szkółka w Karsku poleca bardzo duży wybór drzew owocowych, róże pienne i krzaczaste, tuje szmaragd wysokość 70-80 cm. 15 zł za sztukę. Tel. 606 106 142
- Sprzedam sadzarkę i redełkę do ziemniaków, obsypnik kopców, wóz konny, bitkę lekką, silnik elektryczny 10 KW i krajzegę. Tel. 606 576 417.
- Kurki odchowane Tetra, Rosa i Zielononóżki. Dowóz od 20 sztuk gratis. 600539790
- Sprzedam przyczepę Niewiadów B5 750, nowa, nieużywana, prok prod. 2021. OC do X 2024 roku, cena 3.500 zł. Tel. 500-830-340
- Sprzedam teownik stalowy 30x30x4 za połowę ceny. Tel. 600-345-608
- Sprzedam beczkowóz do gnojowicy, czeski ładowacz do obornika, przyczepę rolniczą, sadzarkę do ziemniaków, wóz konny, opryskiwacz 400 litrów, 12 metrów, silnik elektryczny 10 kW na wózku z kablem, piłę tarczową. Tel. 606 576 417.
- Wyprzedaż sprzętu rolniczego. Tel. 518 447 999
- KUPIĘ ciągnik URSUS ZETOR MTZ lub inny, stan obojętny może być do remontu. Tel 782 655 123 lub 669 653 515
- Kupię każdy ciągnik rolniczy, stan obojętny oraz minikoparki, koparki, ładowarki i wózki widłowe. Tel. 694-400-305
- Kupię każdy ciągnik rolniczy, stan obojętny oraz minikoparki, koparki, ładowarki i wózki widłowe. Tel. 694-400-305
- Sprzedam przyczepę D-47, wywrotkę, do remontu lub zamienię na przyczepę 3,5t. wywrotkę. Tel. 795 911 886
- Sprzedam kombajn zbożowy, siewnik Stegstet 3m, spawarkę Bester, prostownik, szlifierkę stołową i inne narzędzia, słomę żytnią w kostkach. tel. 608 791 487

PRACA

- **Zatrudnię murarzy, zbrojarzy, pracowników ogólnobudowlanych tel. 697 067 590**
- Poszukuję mechanika pojazdów ciężarowych / maszyn budowlanych w Szczecinie (Zdroje). tel: 501066149
- Poszukuję mechanika pojazdów ciężarowych / maszyn budowlanych w Szczecinie (Zdroje). tel: 501066149.
- **Przyjmę pomocnika montażystę mebli i kierowcę dostawcę z prawem jazdy kat. B, zarobki 5500-8000 zł na rękę, wyjazdy za granicę z noclegiem, tel. 781 060 250**
- Podejmę pracę jako konserwator. Tel. 518-482-509
- Firma transportowa zatrudni kierowców C+E w transporcie międzynarodowym. Gwarantujemy stałe, atrakcyjne wynagrodzenie:11.000,00 zł netto. Jeździmy po całej Europie nowoczesną, zadbaną flotą (Mercedesy – plandeka). Zainteresowanych prosimy o kontakt telefoniczny: 697 800 266
- Oferujemy kierunki zachodniej Europy oraz kraje Skandynawii. Atrakcyjne wynagrodzenie, składki rozliczane wg zachodnich stawek godzinowych, wyjazdy z Płot. Tel. 508 269 905
- Firma transportowa Lucas z siedzibą koło Płot zatrudni kierowców C+E w ruchu międzynarodowym na ciągniki siodłowe z naczepą firanką, system 2/1 lub inny.
- Potrzebny doświadczony kierowca z samochodem osobowym najlepiej emeryt lub rencista szczegóły do uzgodnienia telefonicznie. Tel. 728 496 680
- Wykonam docieplenia. Tel. 504-258-129
- **Regulacja, naprawa, konserwacja okien i drzwi. Tel: 695 181 070**
- KIEROWCA C+E PL-SE-PL TEL. 601420009
- **Regulacja, naprawa, konserwacja okien i drzwi. Tel: 695 181 070**
- **Opiekunki do Niemiec od zaraz. 533 848 005**
- **Zatrudnię osobę do wymiany opon w samochodach ciężarowych. Tel. 885 555 263**
- **Zatrudnię mechanika pojazdów ciężarowych. Tel. 885 555 263**
- **Przyjmę pomocnika montażysty mebli, 5000-7000 zł netto, wyjazdy od pon. do pt, prawo jazdy kat. B, tel. 781-060-250**
- Sprzedam drewno opałowe mieszane i porąbane tel: 603 353 789
- **Zatrudnię elektryków mogą być emeryci cały, pół, ćwierć etatu, praca na budowie lub w warsztacie. Tel. 606 824 461**
- Prace remontowo-budowlane, 30 lat doświadczenia. Tel. 504-258-129
- **Zatrudnię kierowcę C+E praca na miejscu. Tel. 501 923 309**
- **„Firma zatrudni kierowców C+E. System pracy 2/1 – transport liniowy. 13 dni pracy, 8 dni wolnego. Wymagany ADR. Telefon kontaktowy: 607 585 567. Atrakcyjne wynagrodzenie.'**
- Usługi remontowo-budowlane, 30 lat doświadczenia. Tel. 504-258-129
- Praca w Niemczech - monter, ślusarz, tel. 696 443 643
- Zatrudnię kierowcę C+E - Niemcy- wschodnie. Zakwaterowanie, umowa i stawki niemieckie, system pracy 2/1 i inne. Tel. 0049 179 3405 475 lub sms- oddzwonię.
- **Zatrudnię mechanika oraz pomocnika samochodów ciężarowych. Tel. 885 555 263**
- Serwis sprzątający w Kobylance zatrudni do pracy osobę z orzeczeniem o niepełnosprawności.
- Zatrudnię blacharza/lakiernika/mechanika. Tel. 603-742-034
- **Zatrudnię kierowcę C+E, może być emeryt, również dorywczo, kraj. Tel. 783 678 674**
- PRZYJMĘ POMOCNIKA MONTAŻYSTY MEBLI. WYNAGANE: PRAWO JAZDY I J.ANG LUB NIEM.KOMUNIKATYWNY. 781060250
- Wykonam prace remontowo- budowlane. 35 lat doświadczenia w budownictwie. Tel. 504-258-129
- Montaż klimatyzacji i systemów wentylacyjnych tel. 607 329 710
- Zatrudnię kierowcę C+E, Norwegia – Czechy – Słowacja - Węgry, atrakcyjne wynagrodzenie, Tel. 607 585 561
- **Zatrudnię osobę na warsztat do wymiany opon. 885 555 263**
- **Zatrudnię mechanika oraz pomocnika samochodów ciężarowych. Tel. 885 555 263**
- **Zatrudnię kierowcę C+E, może być emeryt, również dorywczo, kraj. Tel. 783 678 674**

INNE

- Gęsi i kaczki na wagę. Żywe, do uboju lub dalszego chowu. Dowóz od 20 sztuk gratis. 600539790
- Gazowy , przepływowy ogrzewacz do wody (Termet) używany, sprzedam tanio. tel. 796 808 940
- Sprzedam kontener morski, spawarkę, betoniarkę, basen ogrodowy. tel. 696 614 605
- Sprzedam kemping adria unica rok 2023. Tel. 695 359 355
- Kurki odchowane Tetra, Rosa i Zielononóżki. Dowóz od 20 sztuk gratis. 600539790
- Sprzedam przyczepę Niewiadów B5 750, nowa, nieużywana, prok prod. 2021. OC do X 2024 roku, cena 3.500 zł. Tel. 500-830-340
- Sprzedam starocie: hełm wojskowy, buty oficerskie plus prawidła, żelazko węglowe. Tel. 602-706-890
- Usługi ślusarsko-spawalnicze, w domu i u klienta (po południu). Tel. 518-482-509
- Sprzedam akumulator do silnika do łódki, nieużywany, marki Jenox, łódkę płaskodenną (3 siedzenia, wymiary 3,5x160), siatki rybackie Wontony, używane. Tel. 666-892-857
- Sprzedam akordeon 80 bas włoski z futerałem. Cena 350 zł. 668-399-239
- Sprzedam 2 różne fotele, antyki. Tel. 600-345-608
- Sprzedam elementy grubościówko-wyrówniarki do złożenia jako złom uzytkowy. Tel. 600-345-608Kupię stare polskie komiksy i literaturę polską. Tel. 790 716 816
- Wyprzedaż garażowa, duży wybór. Godziny 10-14. Tel. 571-455-561
- 2 laptopy, wanna wolno stojąca, 2 rowery nowe, wielofunkcyjna pralka nowa, odkurzacz mały. Tel. 784 660 924
- Sprzedam łóżko rehabilitacyjne sterowane na pilota. Tel. 601-486-463
- Sprzedam elektryczne łóżko rehabilitacyjne z materacami. Cena 1100 zł do negocjacji. Tel. 514 465 202.
- Podejmę pracę jako konserwator. Tel. 518-482-509
- Wyprzedaż sprzętu rolniczego. Tel. 518 447 999.
- Sprzedam węgiel ekogroszek worki po 25 kg, worki po 20 kg około 2 tony. Tel. 666 892 857
- Kupię suczkę owczarek niemiecki, dużego wzrostu, może być bez rodowodu, wiek do roku. Tel. 724 049 451
- Kupię owce. Tel. 695 359 355.

eprasa.pl cffa2ed4bd

COOLTUROWNIK

dla dzieci i młodzieży

Nr 250

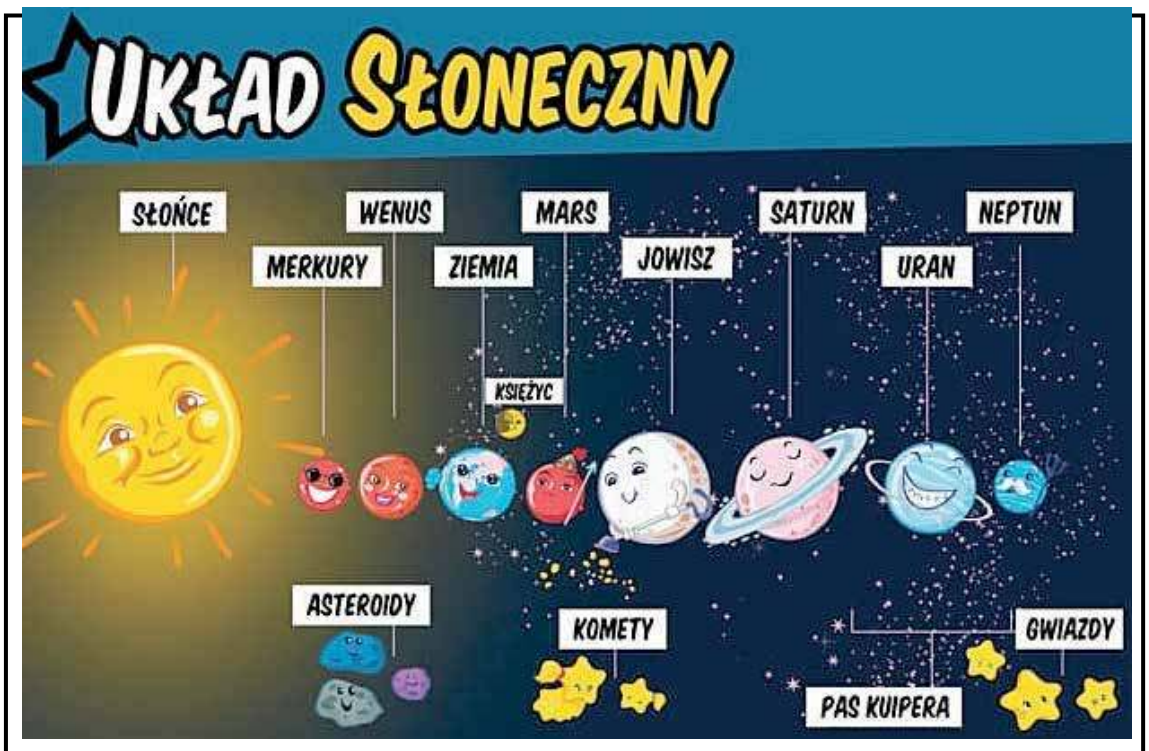

Młody artysta

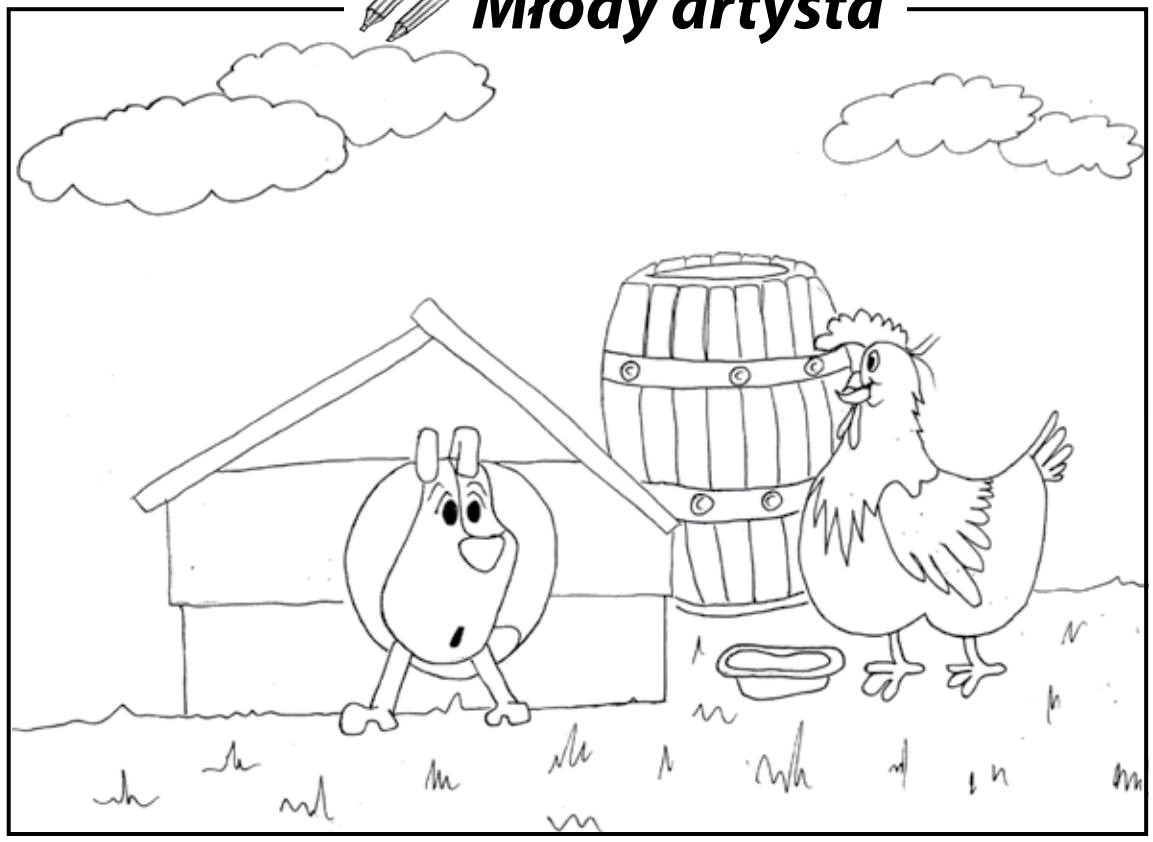

KOSMOS

Dziś trochę o kosmicznych i słonecznych sprawach ☺.
Układ słoneczny to słońce i wszystko to, co się wokół niego porusza. Słońce znajduje się w środku tego układu. Wokoło słońca ciągle krąży 8 planet.
Układ słoneczny według astronomów powstał ponad 4 miliardy lat temu.

Pierwsze cztery planety, które znajdują się najbliżej słońca, są skaliste, może to oznaczać, że była tam woda.
Teleskopy i sondy kosmiczne pozwalają oglądać powierzchnię innych planet. Odkrywamy dzięki nim góry, kratery oraz wiemy o występujących na nich zjawiskach meteorologicznych takich jak chmury, burzy pyłowe oraz inne.
Przez wiele tysięcy lat ludzie myśleli, że ziemia jest sama we wszechświecie. Uważano, że ziemia jest w centrum wszystkiego. Dopiero Mikołaj Kopernik opracował system matematyczny, który dzisiaj określamy słonecznym.
W całym układzie słonecznym astronomowie znaleźli już 194 księżyce, 3583 komety i 796289 asteroid. Liczba tych obiektów ciągle się zwiększa.

Przestrzenią kosmiczną natomiast nazywamy przestrzeń znajdującą się 100 km nad powierzchnią ziemi.
W naszym najbliższym otoczeniu przestrzeń kosmiczna to heliosfera, wypełniona przez wiatr słoneczny, która na granicy Układu Słonecznego, po przekroczeniu heliopauzy przechodzi w ośrodek międzygwiazdowy, a dalej w ośrodek międzygalaktyczny.
Jurij Gagarin radziecki kosmonauta, stał się pierwszym człowiekiem, który był w przestrzeni kosmicznej.
Neil Armstrong w roku 1969 jako pierwszy człowiek stanął na księżycu. Wypowiedział wtedy słynne zdanie: To jest mały krok dla człowieka, ale wielki skok dla ludzkości.
Natomiast pierwszym i jedynym do tej pory kosmonautą polskim, który odbył lot w kosmos jest **Mirosław Hermaszewski**.
I właśnie 14 października 2012 roku **Felix Baumgartner** wykonał niezwykły skok ze stratosfery z wysokości 38969,3 metrów w ramach przedsięwzięcia Red Bull Stratos. Tym skokiem pobił trzy rekordy:

- Najwyższy lot załogowy balonem
- Najwyższy skok spadochronowy
- Oraz największa prędkość swobodnego lotu

W roku 2014 14 października jego rekord wysokości skoku pobił **Alan Eustace** i nie używał do tego specjalnej kopuły.
Niezwykłe są to rekordy prawda ☺
Kosmos na żywo możecie oglądać w Internecie na stronie internetowej: https://www.crazynauka.pl/
Polecam serdecznie ☺

Tekst i rysunki Edyta Przystupa

eprasa.pl cffa2ed4bd

KRZYŻÓWKA

Drzewo - "dom" koali
Rząd pojazdów
Los
Duży kamień
Dopływ Biebierzy
Kręci się w oku
Stolica Senegalu
Drugie imię twórcy Holmesa
Na łące
Spis rozpraw
Demo-kracja
Naszyjnik
Brat Mojżesza
Muza z kitarą
Wiecznie zielony krzew
Książę
Szkolna wymówka
Mnich z Tybetu
Herb Przypkowskich
Zjawa
Duchowny dostojnik
Typ poloneza
Popularna roślina zielna
Imię Brandysa
Korek na drodze
Samica jelenia
Sztuczna skórs
... jazdy
Otwór w ścianie
Ognisko juhasa
Traktat
Lękliwe drzewo
Głos Jana Kiepury
Argon lub ozon
Watykan dla Włoch
Ornament
Wzajemna niechęć
Zaszczyt
Młodzi piloci
Łuk na słupkach
Fińska łaźnia
Niemiecki pionier pedagogiki eksperymentalnej
Głos chorego
Starożytne państwo semickie
Autor "Przed potopem"
Uczucie po stracie
Krzewinka z jagodami
Ważna w banku
Okres paleozoiku
Ziemińska-Sygietyńska
Ostra krawędź
Burzył mury
Toksyna
Bojowy środek trujący
Wypływa z krateru
Doniosły czyn

NOWEGO KŁAMSTWA SŁUCHA SIĘ

1	2	3	4	5	6	7	8

9	10	11	12	13	14	15

16	17	18	19	20	21

22	23	24	25	26	27

redakcja@dziennikstargardzki.pl

eprasa.pl cffa2ed4bd

33 Finał także z udziałem naszych policjantów

Zagrają z WOŚP

W najbliższą niedzielę Wielka Orkiestra Świątecznej Pomocy zagra kolejny raz podczas 33 finału. Policjanci z Komendy Powiatowej Policji w Stargardzie będą brać czynny udział w tym wydarzeniu. Dla mieszkańców przygotowali wiele atrakcji w tym m.in. pokaz sprzętu służbowego czy zajęcia z technikiem kryminalistyki, który przybliży zainteresowanym pracę śledczych i pokaże jak wygląda zabezpieczenie śladów kryminalistycznych. Podczas 33 finału zostanie zlicytowany przekazany przez komendę kalendarz ścienny i książkowy stargardzkiej Policji.

W trakcie niedzielnego finału funkcjonariusze wszystkich pionów, w tym prewencji, kryminalnego, nieletnich i ruchu drogowego zadbają o bezpieczeństwo, zarówno mieszkańców naszego miasta, jak również powiatu, gdzie odbywać się będą zbiórki pieniędzy oraz aukcje. W tym roku, stargardzcy policjanci, nie tylko chcą zadbać o bezpieczeństwo uczestników tegorocznej akcji ale również, podczas 33 Finału Wielkiej Orkiestry Świątecznej Pomocy zostanie zlicytowany przekazany przez komendę kalendarz ścienny i książkowy stargardzkiej Policji. Podczas finału WOŚP na Rynku Staromiejskim stargardzcy policjanci wystawią swoje stoisko profilaktyczne, gdzie m.in. będą prowadzone działania związane z profilaktyką dotyczącą szeroko pojętego bezpieczeństwa. W tym celu policjanci wykorzystają także będące na ich wyposażeniu alkogole. Na Rynku Staromiejskim zarówno dzieci, jak i dorośli będą miały okazję usiąść za kierownicą radiowozu oraz posłuchać, czym na co dzień zajmują się policjanci, a także zobaczyć policyjne wyposażenie. Odbędą się konkursy przygotowane dla najmłodszych. Policjanci Wydziału Ruchu Drogowego przeprowadzą prelekcję dotyczącą bezpieczeństwa na drodze. Najmłodsi oprócz wskazówek i materiałów profilaktycznych otrzymają elementy odblaskowe. Zarówno starszym, jak i młodszym funkcjonariusze będą tłumaczyć jak ważne jest, aby byli widoczni na drodze. Jedną z głównych atrakcji będą zajęcia z technikiem kryminalistyki, który przybliży zainteresowanym pracę śledczych i pokaże jak wygląda zabezpieczenie śladów kryminalistycznych. To będzie również doskonała okazja do obejrzenia środków przymusu bezpośredniego czy założenie policyjnego hełmu, tarczy, ochraniaczy i kamizelki- tzw „żółwia". Serdecznie zapraszamy mieszkańców! Stargardzcy policjanci grają z WOŚP!

Na 33 Finał WOŚP stargardzka Policja przygotowała dla mieszkańców wiele atrakcji

asp. Justyna Siwarska

Sukces zawodnika SKL w Dąbkach

Sebastian Łukaszewski zwycięzcą Biegu WOŚPowa Piątka

W sobotę 18 stycznia Sztab Wielkiej Orkiestry Świątecznej Pomocy Gminy Darłowo w Dąbkach był organizatorem biegu na dystansie 5km.

Biegacze (dorośli i dzieci) rywalizowali na leśnej trasie, która w tej miejscowości rozdziela jezioro Bukowo od morza Bałtyckiego. To niepowtarzalny krajobraz i bardzo osobliwe i wyjątkowe miejsce. Tak geograficznie jak i turystycznie. Zawodnik SKL, Sebastian Łukaszewski dobiegł do mety na pierwszym miejscu z wynikiem 16:52. Drugi Arkadiusz Siadak zanotował wynik 17:42, a trzeci Tomasz Szopiński dobiegł do mety z wynikiem 18:25. Dzięki wszystkim uczestnikom wydarzenia, do puszki WOŚP trafiła kwota ponad 2500zł.

(red)

Sebastian Łukaszewski z SKL zwycięzcą biegu w Dąbkach

REKLAMA

511 407 627

eprasa.pl cffa2ed4bd