Radny wciąż czeka na wyrok

s.17

Skrzydłowski: - Potrafiłem zjednoczyć różne środowiska

s.13

OŁAWA ECO24 TAXI 24h
PRZEWÓZ OD 1 DO 8 OSÓB
tel. 666 666 146

RADIO-TAXI OŁAWA
196-33
lub 71-303-96-33
24 h - DOJAZD BEZPŁATNY

MAX TAXI 24h
695 603 603
REKLAMA

NIE DZIELIMY

powiatowa

tuOlawa.pl

GAZETA POWIATOWA-WIADOMOŚCI OŁAWSKIE WWW.TUOLAWA.PL INDEX 324280 ISSN 1509-0809 14 MARCA 2024, NR 11 (1609), CENA 4,50 ZŁ 5% VAT

Postrzelony stracił oko. Jest wyrok

Czwórka młodych mężczyzn usłyszała wyrok. Prokurator chciał czterech lat pozbawienia wolności dla wszystkich. Jak zdecydował sąd? Chodzi o sprawę, w której czterech mężczyzn z podoławskiej wioski oskarżono o pobicie z użyciem niebezpiecznego narzędzia. W marcu usłyszeliśmy mowy końcowe stron oraz wyrok.

s.7

KT

Małpi Gaj w Oławie

To historia miejsca, które dziś bardziej jest znane jako Skwer Adama Wójcika - legendarnego koszykarza rodem z Oławy

s.16-17

Śmierć na motocyklu. Pasażer w szpitalu

s.3

OGŁOSZENIE WYBORCZE

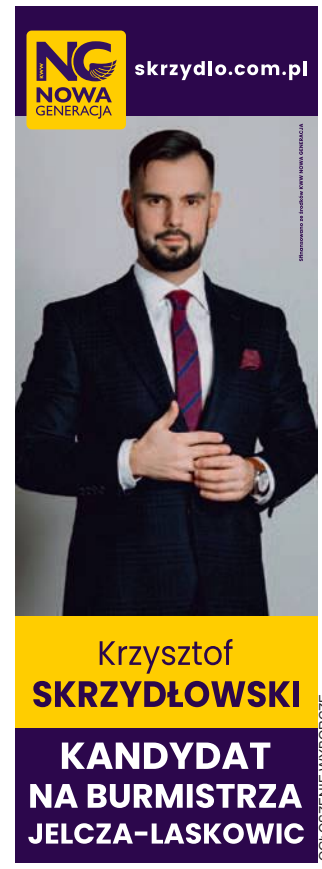

OGŁOSZENIE WYBORCZE

eprasa.pl d01c584469

Romana i Eugeniusz Englowie OBCHODZILI szmaragdowe gody

OŁAWA

Medale od Prezydenta RP dostali za 50-lecie małżeństwa, więc teoretycznie to był złoty jubileusz, ale tak naprawdę ślub wzięli już ponad 55 lat temu, więc to były raczej szmaragdowe gody

Jak to się zaczęło?

- Z kolegą przyjechał do mnie do Kopaliny z Warszawy, miał taki płaszcz z opaskami na rękawach, a myśmy się głowili, co to za szkoła? - opowiada pani Romana Engel. - A on był wtedy w szkole oficerskiej pożarnictwa.

Poznawali się powoli. Po jakimś czasie oboje pracowali w Jelczu. On był tam w straży pożarnej, a ona w ZETO.

- Z wieży strażackiej zaglądałem tam do niej, do okna - mówi pan Eugeniusz Engel. Wtedy już się spotykali.

- Gdy przyszła druga zima, to powiedział, że już nie będzie do mnie przyjeżdżał, chciał się żenić - wspomina pani Romana.

I nadszedł wrzesień 1968 roku. Ślub cywilny był w Oławie, w ratuszu. Kościelny w Minkowicach Oławskich, a wesele w Kopalinie skąd Ona pochodzi, bo On z Miłoszyc. Do Oławy trafili, gdy pan Eugeniusz został komendantem powiatowym straży pożarnej w Oławie. I właśnie ze strażą pożarną związany był przez całe życie.

- Pół w terenie, pół w resorcie - mówi pan Eugeniusz. - Zaczynałem w Jelczu, potem w Komendzie Wojewódzkiej, później zostałem komendantem powiatowym, następnie służyłem w Komendzie w Jeleniej Górze, potem w Dyrekcji Okręgowej Kolei Państwowych. W 1991 roku zachciało mi się z siedmioma kolegami tworzyć nową Państwową Straż Pożarną. W 1992 roku przeszedłem do Oławy na komendanta rejonowego, a w 1995 roku na emeryturę. Potem 12 lat pracowałem w Porcie Lotniczym Wrocław - też byłem związany ze strażą pożarną, przez jakiś czas w Zespole Bezpieczeństwa Portu Lotniczego.

Pani Romana zaś całe życie zawodowe związana była z Zakładem Elektronicznej Techniki Obliczeniowej (ZETO) w Jelczu, Oławie i we Wrocławiu.

Romana i Eugeniusz Englowie w otoczeniu rodziny

Jerzy Kamiński

Pani Romana i pan Eugeniusz mają córkę Joannę i syna Tomasza. Od córki mają dwoje wnuków - Dominikę i Oskara. Od syna czworo - to Igor, Emilka, Jaśmina i Hanka. Był jeszcze piąty wnuk od syna, bo Igor urodził się z bliźniakiem Oskarem, ale ten zmarł zaraz po porodzie.

Oboje - jak twierdzą - obecnie, na emeryturze cały czas są zajęci.

- Mieszkamy w Kopalinie... - zaczyna opowiadać pani Romana.

- Nie mieszkamy, tylko żona mnie tam przytuliła, bo to jest jej dom, więc jestem na łasce losu... - żartuje pan Eugeniusz, ale z poważną miną. - A tak naprawę to jesteśmy zameldowani w Oławie, więc formalnie tu mieszkamy.

- Mąż trudni się ogródkiem, szykuje drewno do kominka - kontynuuje pani Romana.

Czego im życzyć z okazji szmaragdowych godów?

- Zdrowia tylko, nic więcej - mówi bez namysłu pani Romana.

A jak to jest, że aż 55 lat wytrzymali ze sobą? Może mają jakąś receptę na tak długie pożycie?

- Ja się sam zastanawiam, jak to było możliwe... - żartuje pan Eugeniusz.

- Nie ma recepty - odpowiada jak zwykle konkretnie pani Romana. - Było czasem pod górę, czasem z górki, jak w życiu.

A jak to jest z upływem czas? Bardziej pod górkę czy bardziej z górki?

- Teraz jest pod górkę - ze śmiertelną powagą, a jednocześnie z przekorą odpowiada pan Eugeniusz.

- Ja bym powiedziała, że tak raczej... pół na pół - dorzuca pani Romana. - Mąż bywa czasem taki trochę... upierdliwy. A ja jestem pracoholikiem. Lubię robić, lubię kwiaty, ogródek, do Oławy do syna pojadę i tym żyję. I jeszcze chodzę po lekarzach.

*

Z okazji jubileuszu dostojni Jubilaci otrzymali z rąk burmistrza Tomasza Frischmanna medale z okazji 50-lecia małżeństwa, bukiet kwiatów i pamiątkowy grawerton. Nie zabrakło też życzeń, także od członków licznie zgromadzonej rodziny.

(CK)

W dzisiejszych czasach, gdy świat dynamicznie się zmienia, kluczowe staje się zapewnienie młodzieży dostępu do wysokiej jakości edukacji, która przygotuje ich nie tylko do przyszłych zawodów, ale także do bycia świadomymi i odpowiedzialnymi obywatelami.

1. Wprowadzimy **możliwość bezpłatnych szkoleń dla kadry pedagogicznej** w zakresie nowoczesnych form edukacyjnych i kompetencji 4K oraz wdrożymy innowacyjne metody nauczania w szkołach i przedszkolach.
2. Utworzymy **Szkolny Budżet Obywatelski** dla każdej placówki. Przeprowadzimy kampanię informacyjną i wesprzemy samorządy szkolne, umożliwiając powołanie Młodzieżowej Rady Miasta.
3. Wprowadzimy **cykliczne szkolenia z zakresu pierwszej pomocy** dla nauczycieli, uczniów i pracowników szkół. Każdą ze szkół zaopatrzymy w **defibrylator AED**.
4. Wprowadzimy dodatkowe **zajęcia z gimnastyki korekcyjnej** dla dzieci i młodzieży oraz doposażymy przedszkola i szkoły w niezbędny sprzęt specjalistyczny.
5. Uatrakcyjnimy **programy zajęć pozalekcyjnych i świetlicowych** we wszystkich szkołach na terenie gminy.
6. Będziemy organizować **wizyty studyjne** dla uczniów najstarszych klas szkół podstawowych w porozumieniu z lokalnymi, innowacyjnymi firmami, Wrocławskim Parkiem Technologicznym i Agencją Rozwoju Aglomeracji Wrocławskiej.

KWW **Wspólnota Samorządowa Lokalnych Patriotów**

lokalni

MATERIAŁ WYBORCZY SFINANSOWANY PRZEZ KWW WSPÓLNOTA SAMORZĄDOWA LOKALNYCH PATRIOTÓW

eprasa.pl d01c584469

Postępowania zakończone - POLICJANCI nie przekroczyli uprawnień

OŁAWA

Chodzi o zdarzenie z 9 stycznia pod hotelem „Sobieski" na ul. św. Rocha w Oławie. O wszystkim powiedział „Gazecie Wrocławskiej" jeden ze świadków

Napisał do gazety, że obcokrajowiec awanturował się w hotelu, więc wezwano policję. Ci wyprowadzili go na zewnątrz, a tam zaczęli go „nieludzko pałować", jak stwierdził czytelnik, a gazeta opisała.

- Na tym filmiku zarejestrowany został jedynie bardzo krótki fragment policyjnej interwencji, nie cała, ale mogę potwierdzić, że faktycznie 9 stycznia około godz. 23:30 policjanci z KPP w Oławie prowadzili takie czynności - mówi oficer prasowa KPP w Oławie asp. szt. Wioletta Polerowicz. - Z treści zgłoszenia wynikało, że jakiś mężczyzna awanturuje się w recepcji jednego z hoteli na terenie Oławy. Osoba ta dostała się na teren hotelu w sposób nieuprawniony, przeskakując przez zamkniętą bramę i w ocenie osoby zgłaszającej znajdowała się pod wpływem alkoholu oraz najprawdopodobniej substancji działających podobnie.

Jak tłumaczy oficer prasowa, mężczyzna był pobudzony, czuć było od niego woń alkoholu. Ponieważ nie miał dokumentów, a nie chciał podać swoich danych funkcjonariuszom, policjanci postanowili odwieźć go do komendy. Wtedy mężczyzna zaczął stawiać opór. Policjanci zastosowali więc wobec niego siłę w postaci chwytów obezwładniających, ale to nie zadziałało - mężczyzna nadal się szarpał, nawet ugryzł jednego z interweniujących. Wtedy jeden z policjantów użył pałki służbowej wobec obcokrajowca, a do pomocy funkcjonariuszom ruszył pracownik ochrony hotelu. Agresywnego mężczyznę udało się obezwładnić, po zbadaniu przez lekarza, który nie stwierdził przeciwwskazań, zatrzymano go w areszcie, następnego dnie usłyszał zarzuty.

Dwaj interweniujący policjanci zostali poddani kontroli - chodziło o sprawdzenie, czy nie przekroczyli uprawnień. Zarówno komendant wojewódzki Policji we Wrocławiu jak i komendant powiatowy Policji w Oławie polecili wykonanie stosownych sprawdzeń oraz czynności policyjnym komórkom kontrolnym.

"Wiadomości Kryminalne" (YouTube)

Policjanci zastosowali siłę w postaci chwytów obezwładniających, ale to nie zadziałało, bo mężczyzna nadal się szarpał, nawet ugryzł jednego z interweniujących funkcjonariuszy. Wtedy policjant użył pałki służbowej

Postępowanie wyjaśniające na szczeblu powiatowym zostało już zakończone i - jak mówi Wioletta Polerowicz - stwierdza ono, że użycie środków przymusu bezpośredniego przez policjantów było zasadne, czyli wobec 23-latka nie doszło do naruszenia prawa.

Dodajmy, że 23-latek dostał już zarzuty m.in. znieważenia funkcjonariuszy publicznych oraz naruszenia cielesności dwóch policjantów, a także tego, że „siłą oraz groźbą zmuszał ich do odstąpienia od czynności służbowych", do czego na drugi dzień się przyznał i złożył obszerne wyjaśnienia. Tę sprawę prowadzi Prokuratura Rejonowa w Oławie.

(CK)

OŁAWA

Kierowca był „wczorajszy", a PASAŻER poszukiwany

To była „niezła" para. We wtorek 5 marca około godz. 00:50 policjanci z oławskiej prewencji zatrzymali do kontroli drogowej kierującego matizem

32-letni kierowca wsiadł za kierownicę samochodu mając 0,24 promila alkoholu w organizmie, czyli będąc w stanie po użyciu alkoholu. Nie był to jednak koniec jego kłopotów. Jak się później okazało, mieszkaniec powiatu oleśnickiego miał aktywny zakaz prowadzenia pojazdów mechanicznych

Jakby tego było mało, podczas legitymowania okazało się, że podróżujący z nim pasażer, 32-letni mieszkaniec powiatu wrocławskiego, jest poszukiwany przez wrocławską jednostkę policji. Mężczyzna został zatrzymany i doprowadzony na czynności. Mieszkaniec powiatu oleśnickiego odpowie za złamanie zakazu i prowadzenie pojazdu w stanie po użyciu alkoholu.

Przypominamy, że złamanie sądowego zakazu to przestępstwo, natomiast za prowadzenie pojazdu w stanie po użyciu alkoholu (0,2 - 0,5 promila) grozi kara aresztu, grzywna w wysokości do 5000 zł oraz czasowe zatrzymanie prawa jazdy.

(CK)

Przy ograniczeniu do 40 km/h jechali zdecydowanie za szybko

JELCZ-LASKOWICE

Policjanci zatrzymali kolejnych kierujących, którzy za nic mieli przepisy ruchu drogowego i przekroczyli obowiązujące w terenie zabudowanym limity prędkości

W poniedziałek 4 marca kilka minut przed godz. 8:00 mundurowi z ruchu drogowego w Kopalinie zatrzymali kierowcę volkswagena, który pędził z prędkością 107km/h w miejscu, gdzie nie powinien przekraczać 40 km/h. Za swoje skrajnie nieodpowiedzialne zachowanie 34-letnia mieszkanka powiatu oławskiego straciła prawo jazdy na trzy miesiące, została także ukarana wysokim mandatem i punktami karnymi.

Kolejne zatrzymanie prawa jazdy miało miejsce tego samego dnia około godz. 12:00 również w Kopalinie. 58-letni mieszkaniec naszego powiatu, kierując samochodem osobowym citroen, w terenie zabudowanym, gdzie obowiązywało ograniczenie prędkości do 40 km/h, jechał z prędkością 91 km/h. Mężczyzna stracił prawo jazdy na trzy miesiące, został również ukarany mandatem i punktami karnymi.

Pomimo zmiany przepisów i zaostrzenia kar dla kierowców nieprzestrzegających przepisów drogowych, nadal wielu użytkowników dróg lekceważy obowiązujące przepisy. Policja przypomina, że nadmierna prędkość jest jedną z głównych przyczyn tragicznych w skutkach zdarzeń drogowych. Nie ma i nie będzie taryfy ulgowej dla kierowców, którzy nie stosują się do ograniczeń prędkości - zwłaszcza w terenie zabudowanym. Pamiętajmy, że rozsądek i rozwaga, to podstawa podczas podróży. Lepiej dojechać do miejsca docelowego 10 lub 20 minut później, ale za to bezpiecznie.

(CK)

- MINUS

I tak nam rozjeżdżają „zieleń", która tu powinna być

- Tak auta rozjeżdżają tereny „zielone" - pisze Czytelnik. - To akurat oławska ulica Chrobrego przed „Żabką", do której nie ma dostępu od zaplecza...

I dalej: - Często staje w tym miejscu wielkie auto, na zakręcie (!) i tak właśnie niszczy trawnik. I co? I nic! Wszyscy to widzą, wszyscy wiedzą. Moim zdaniem, jeśli w jakimś miejscu nie ma dobrej, bezkolizyjnej, możliwości dostarczania towaru, sklep nie powinien w tym miejscu funkcjonować. Poza stwarzaniem niebezpieczeństwa w ruchu drogowym, a to bardzo ruchliwe miejsce, koła ciężarówki niszczą trawę. Tak nie powinno być! Tymczasem teraz w kampanii wyborczej wszyscy (i ci, którzy rządzą, i co, którzy chcą rządzić) krzyczą o betonozie, o tym, jak to zrobią nam piękne parki i inne „zielone płuca Oławy".

*

Parę dni po opublikowaniu tej większej fotki z listem na portalu TuOlawa.pl - jest reakcja. Można? Można!

Poczta Polska
AGENCJA POCZTOWA
OŁAWA ul. 3 MAJA 4H
(ciąg sklepów pomiędzy wieżowcem a PKS-em)
- LISTY POLECONE: WYSYŁKA i ODBIÓR
- PACZKI krajowe i zagraniczne: WYSYŁKA i ODBIÓR
- REALIZACJA PRZELEWÓW (OPŁATY, RACHUNKI)
- SPRZEDAŻ: ZNACZKÓW, KOPERT, POCZTOWYCH, WIDOKÓWEK
Czynne: pon – pt 9:00-17:00
sobota 9:00-12:00
REKLAMA

POMOC OSOBOM POSZKODOWANYM W WYPADKACH
BEZPŁATNA ANALIZA SPRAWY
Kancelaria Odszkodowawcza Wojciech Pawłowski
Oława, ul. 11 Listopada 23a, tel. 731 97 97 97
www.odszkodowania.pl
REKLAMA

KASACJA POJAZDÓW
STAL-FOX
- OFERUJEMY NAJLEPSZE CENY - GOTÓWKA
- WYSTAWIAMY WSZYSTKIE ZAŚWIADCZENIA
- ZAPEWNIAMY DARMOWY TRANSPORT
Oława, ul. Zielna 26, tel. 510 148 426
REKLAMA

eprasa.pl d01c584469

OŁAWA

Piękny jubileusz - 97. URODZINY pułkownika Eugeniusza Praczuka

6 marca w auli Liceum Ogólnokształcącego nr I im. Jana III Sobieskiego przygotowano wyjątkowe wydarzenie - urodziny weterana II wojny światowej, od lat mieszkającego w Oławie - pułkownika Eugeniusza Praczuka

Dostojny Jubilat w licealnej auli

Starostwo Powiatowe

Głównym inicjatorem uroczystości był gen. bryg. Zbigniew Szura - prezes Zarządu Federacji Organizacji Polskich Pancerniaków (FOPP) przy Centrum Tradycji Polskich Wojsk Pancernych w Żaganiu. Dostojnego jubilata udało się wzruszyć do łez dzięki pracy całej społeczności szkolnej LO. Dyrektor Jolanta Szewczyk w podniosły i elegancki sposób przywitała pułkownika Praczuka oraz przybyłych gości, a chór szkolny pod opieką prof. Aleksandry Skibińskiej-Brzezickiej rozczulił zgromadzonych na sali. Rolę konferansjerów pełnili wymieniona już prof. Skibińska-Brzezicka oraz prof. Piotr Wróbel.

Niezwykłym prezentem dla 97-latka były dwa filmy przygotowane przez żołnierzy oraz przez ucznia „Ogólniaka". Na materiałach wideo osoby z różnych środowisk składały życzenia pułkownikowi. W filmie wystąpili żołnierze, samorządowcy, dyrektorzy szkół i duchowni.

Spotkanie było także okazją do przekazania życzeń, pamiątek i upominków na ręce jubilata. Na szkolnej auli licznie zgromadzeni goście wręczali prezenty pułkownikowi Praczukowi. Przypominamy, że pułkownik Eugeniusz Praczuk jest prezesem Ogólnopolskiego Klubu Kombatantów 1. Drezdeńskiego Korpusu Pancernego Wojska Polskiego.

Wspomnieć warto, że po uroczystości delegacja FOPP z Żagania udała się na oławskie cmentarze, gdzie zapaliła znicze i oddała cześć spoczywającym tam żołnierzom 1. Dywizji Pancernej gen. Stanisława Maczka. Najpierw na cmentarzu przy ul. Zwierzynieckiej oddano cześć Józefowi Jakubowiczowi (1918-1973), Janowi Jaworskiemu (1919-1963) i Janowi Witoldowi Ostiadelowi (1913-1994) - wszystkim z 24. Pułku Ułanów. Przy okazji na tzw. starym cmentarzu oddano też cześć innemu z weteranów II wojny światowej, a mianowicie Stanisławowi Zubrzyckiemu (1920-1963), sybirakowi i żołnierzowi 1. Dywizji Piechoty im. Tadeusza. Kościuszki. Następnie na cmentarzu przy ul. Ofiar Katynia zapalono znicz na grobie Ludwika Rajmunda Drzewińskiego (1906-1993) - czwartego z oławskich żołnierzy 1. Dywizji Pancernej gen. Stanisława Maczka.

(SP)

Drodzy Oławianie - Młodzi, Seniorzy, Rodziny, Przedsiębiorcy, Sportowcy i wszyscy pozostali, których nie wymieniłem, ale o których myślimy!

Proszę zagłosujcie 7 kwietnia na naszych kandydatów do Rady Miejskiej w Oławie i na mnie jako kandydata na Burmistrza. Nasi kandydaci to osoby wykształcone, doświadczone, młode, przedsiębiorcze, ambitne w dążeniu do celu, rodzinne, którym się chce naprawdę zmieniać naszą Oławę na lepsze. Ja wspólnie z nimi, jak nam zaufacie polepszymy Wam życie w naszym mieście realizując nasz ambitny program. Program, który powstał dzięki Wam.

Witold Niemirowski

Kandydaci Komitetu Wyborczego Wyborców Witolda Niemirowskiego-OŁAWA 2050 do Rady Miejskiej w Oławie

Okręg nr 1
1. Wadim Waluda
2. Patryk Budakiewicz
3. Zofia Lubecka
4. Beata Glejzow
5. Damian Bartkiewicz
6. Brygida Stępkowska
7. Krzysztof Gancarczyk

Okręg nr 2
1. Witold Niemirowski
2. Patryk Kotwica
3. Patrycja Nazar
4. Krzysztof Smoliński
5. Małgorzata Kuderwill
6. Marta Waluda
7. Patryk Jakubowicz
8. Dorota Kozłowska
9. Jakub Kalinowski
10. Sebastian Hruszczak

Okręg nr 3
1. Bartosz Kamiński
2. Maciej Trembecki
3. Aleksandra Jastrzębska
4. Paweł Sychla
5. Monika Macheta
6. Michał Ilków
7. Marta Królicka
8. Janusz Gancarczyk

UWAGA! Nasi kandydaci zapraszają mieszkańców Zwierzyńca na spotkanie z niespodzianką w sobotę w godzinach 12-15 przy sklepie - porozmawiajmy o Programie Wyborczym.

MATERIAŁ WYBORCZY SFINANSOWANY PRZEZ KOMITET WYBORCZY WYBORCÓW WITOLDA NIEMIROWSKIEGO – OŁAWA 2050

Samorząd powiatowy reprezentowali starosta powiatu oławskiego Mirosław Kulesza i wicestarosta Maria Bożena Polakowska.

Pamiątkowe zdjęcie przy grobie Józefa Jakubowicza

eprasa.pl d01c584469

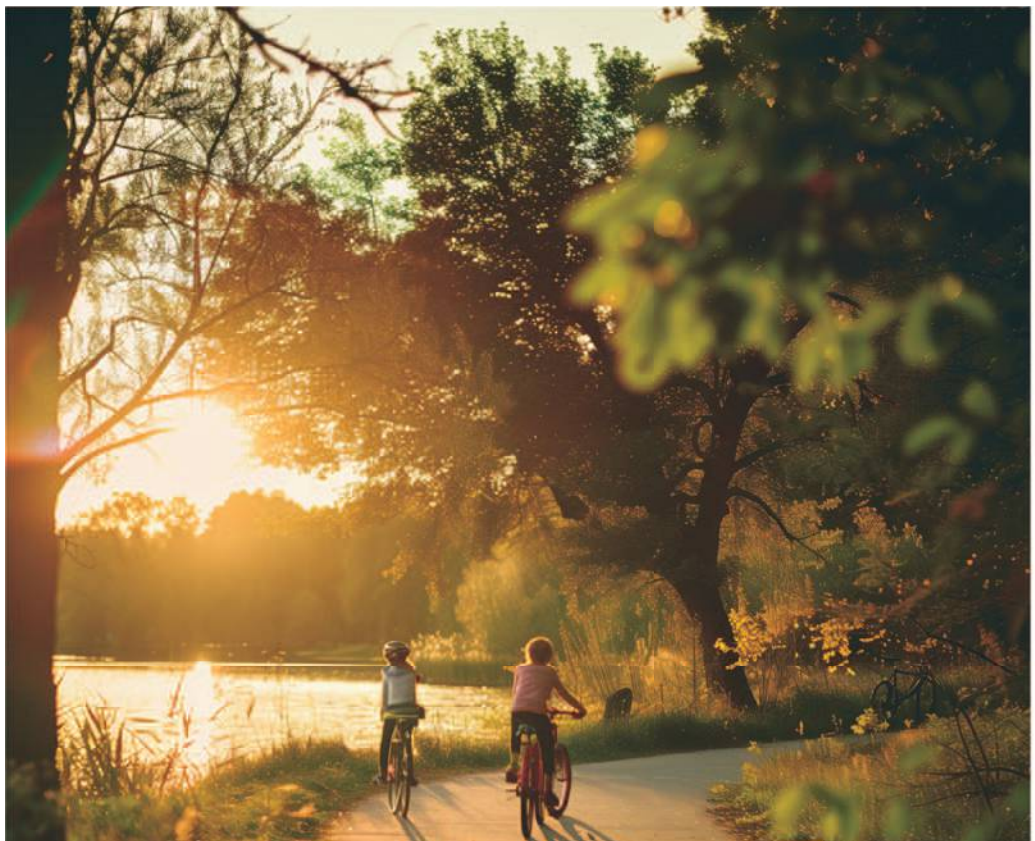

Rozwój infrastruktury rekreacyjnej w połączeniu z ekologiczną transformacją zakłada stworzenie przestrzeni, które służą zarówno odpoczynkowi mieszkańców, jak i ochronie środowiska.

JLC

Rozwój infrastruktury rekreacyjnej i ekologiczna transformacja

Dążymy do połączenia aktywnego wypoczynku z działaniami na rzecz zrównoważonego rozwoju, promując jednocześnie świadome i odpowiedzialne korzystanie z zasobów naturalnych.

1. **Przebudujemy Ośrodek nad stawem** wraz z infrastrukturą sportową i rekreacyjną. Powstaną między innymi ścieżki pieszo-rowerowe wokół stawu oraz miejsce do prowadzenia plenerowych imprez z zadaszoną sceną.
2. Zrealizujemy obiecywany od wielu lat **Park Europejski**.
3. Zainwestujemy w **zielone przestrzenie na terenie całej gminy** przeciwdziałając negatywnym skutkom urbanizacji.
4. Zmodernizujemy **zbiorniki wodne w każdym sołectwie** w ramach projektów małej retencji, finansowanych ze środków zewnętrznych.
5. Zainwestujemy w **technologie wspierające ekologię i recykling** ograniczając koszty bieżące funkcjonowania obiektów gminnych.
6. Rozbudujemy **sieć ścieżek rowerowych**, zmodernizujemy i oznaczymy już istniejące. Wprowadzimy aplikację mobilną z trasami i opisami ciekawych miejsc, na terenie gminy, pod względem historycznym i rekreacyjnym.
7. Wykonamy rewitalizację i rozbudowę istniejących **placów zabaw i obiektów sportowych** na terenie gminy.

KWW **Wspólnota Samorządowa Lokalnych Patriotów**

lokalni

MATERIAŁ WYBORCZY SFINANSOWANY PRZEZ KWW WSPÓLNOTA SAMORZĄDOWA LOKALNYCH PATRIOTÓW

Szymon Kościelak

Kandydat do Rady Powiatu w Oławie
Gmina Oława | Gmina Domaniów

Lista nr 3 Miejsce nr 1

KWW NIEZALEŻNA INICJATYWA SPOŁECZNA

skuteczni w działaniu

Sfinansowano ze środków KWW Niezależna Inicjatywa Społeczna

Monika Dewerenda

KANDYDATKA NA WÓJTA GMINY OŁAWA

Siła jest kobietą

KWW NIEZALEŻNA INICJATYWA SPOŁECZNA

skuteczni w działaniu

Sfinansowano ze środków KWW Niezależna Inicjatywa Społeczna

eprasa.pl d01c584469

Echa naszych publikacji...

„Nas nikt nie ostrzegał”

W nawiązaniu do ostatnich artykułów, dotyczących sytuacji powodziowej w Brzezinkach i Grędzinie chciałbym przekazać dodatkowe informacje

fot. arch. Ryszarda Malinowskiego

Niestety, nie udało mi się dotrzeć do sprawdzonego źródła informacji o zrzucie wody z ze zbiornika retencyjnego Michalice do rzeki Widawy. Jedyną wiarygodną podstawą do tego stwierdzenia jest fakt prawie natychmiastowego wzrostu poziomu wody rzeki Widawa na stacji pomiarowej w Namysłowie i później wysoka fala przemieszczająca się w dół rzeki, raportowane przez stacje pomiarowe Zbytowa i Krzyżanowice. Podobno mieszkańcy wsi Zbytowa zostali uprzedzeni o nadchodzącej wysokiej fali, natomiast nie było żadnych ostrzeżeń dla mieszkańców wsi Grędzina i Brzezinki.

Faktem natomiast jest, że nie, jak podaje informacja od Wód Polskich, roztopy śniegu czy silne opady były bezpośrednią przyczyną zalania wsi Grędzina i Brzezinki. Ostatni śnieg w naszym regionie stopniał w połowie stycznia, a opady deszczu nie były jakoś wyjątkowo obfite. Na pewno nic wyjątkowego, jak na tę porę roku się nie stało. O tej porze roku jak i w poprzednich latach rzeka Widawa jest na poziomie stanów wysokich i alarmowych, ale poza podtopieniami przybrzeżnych pól i lasów nie powoduje to takiego zjawiska, jak to miało na początku lutego. Bezpośrednią przyczyną zalania czy podtopienia gospodarstw we wsi Grędzina i części wsi Brzezinki było gwałtowny wzrost poziomu rzeki Widawa, co spowodowało jej obfite wylanie w północnej części wsi Grędzina. To wylanie było na poziomie przepływu kilku metrów sześciennych na sekundę (dla porównania wspomnę, że normalny przepływ rzeki Widawy na poziomie alarmowym jest ok 10 metrów sześciennych na sekundę).

Rzeka po wylaniu się na pola w północnej części Grędziny popłynęła w kierunku południowo-zachodnim zgodnie z nachyleniem terenu. Część wody popłynęła rowem o nazwie „Dopływ spod Zbytowej” na zachód, a następnie na południe do rzeki Graniczna, a część rowem „Sątok” na południe w kierunku rzeki Graniczna. Niestety, większość wody płynąc wzdłuż drogi w Grędzinie, podtapiając okoliczne gospodarstwa, dotarła do terenów na północ od drogi w Grędzinie i na wschód od drogi powiatowej Jelcz-Laskowice - Oleśnica. Tam woda zalała gospodarstwo Kolonia 10.

O ile mi wiadomo, w niedzielę 11 lutego rano strażacy pomagali oczyścić przepust przez drogę do Grędziny przy skrzyżowaniu z drogą powiatową na Oleśnicę. O ile wiem, pomagali również w udrożnieniu rowu biegnącego wzdłuż wschodniej strony drogi powiatowej między tym skrzyżowaniem a odpływem do rzeki Graniczna. Nie wiem, czy również przeczyszczono przepust pod drogą powiatową na tym skrzyżowaniu, czy on wcześniej był drożny. W każdym razie rów przy zachodniej stronie drogi powiatowej w kierunku Jelcza był kompletnie niedrożny i dlatego cała woda, która przepływała pod szosą powiatową w kierunku zachodnim (przepust ten ma średnicę 100 cm lub więcej), zaczęła wylewać się w kierunku zachodnim na pola na północ od ulicy Leśnej w Brzezinkach. Tam, zgodnie z nachyleniem terenu, dotarła do gospodarstw Leśna 16, Leśna 18 i Leśna 24. Wyniesiona wysoko ponad poziom gruntu prywatna droga, o której była mowa w poprzednich artykułach (co do której legalności aktualnie toczy się postępowanie w Urzędzie Nadzoru Budowlanego), uniemożliwiła odpływ tej „rzeki” dalej na pola w kierunku zachodnim i tego samego dnia około godziny 15 woda zaczęła się przelewać przez ulicę Leśną na wysokości gospodarstw Leśna 24 i Leśna 19. Wg pomiaru szerokości i głębokości tego przelewu oraz szybkości nurtu oszacowałem przepływ na poziomie minimum 1 metra sześciennego na sekundę, czyli dla porównania to jest jedna dziesiąta wody rzeki Widawa przetaczała się przez moje gospodarstwo.

W poniedziałek 12 lutego rano chodziłem po zalanych polach na północ od ulicy Leśnej, aby ustalić, skąd płynie woda i czy można temu jakoś przeciwdziałać. Ustalenia opisane wyżej dokonałem osobiście dokumentując to zdjęciami. Około godzin południowych już wiedziałem, że jedynym źródłem wody przelewającej się przez moją posesję jest przepust przez drogę powiatową przy skrzyżowaniu z drogą na Grędzinę. Tędy napływa cała woda i z powodu niedrożności rowu odwadniającego w kierunku rzeki Graniczna zachodnią stronę drogi powiatowej, cała ta woda rozlewa się po polach i okolicznych gospodarstwach. Tego dnia zadzwoniłem do pana Drożdżala z zarządu dróg w Oławie i poprosiłem o natychmiastowa interwencję. Ponieważ było to już blisko końca godzin urzędowania, umówiliśmy się na wtorek 13 lutego rano.

We wtorek 13 lutego po moich gorących namowach pan Drożdżal zgodził się sprowadzić koparkę i przynajmniej częściowo udrożnić ten rów. Koparka przekopała zasypany kawałek rowu przy skrzyżowaniu i część wody zaczęła płynąć na południe zamiast na pola. Ale szybko okazało się, że przepusty na zjazdach z tej drogi na prywatne posesje są nieadekwatne i w większości niedrożne. Tutaj wkroczyli państwo z UMiG Jelcz-Laskowice, którzy w tych krytycznych dniach monitorowali sytuację w Brzezinkach. Sprowadzili oni maszynę do czyszczenia przepustów i w ten sposób wszystkie przepusty na w zjazdach z drogi powiatowej na prywatne posesje znajdujące się po zachodniej stronie drogi zostały udrożnione. W dużej mierze ulżyło to „naszej powodzi”, bo już tylko część wody płynęła na pola. Niestety , wiele lat temu, gdy przebudowywano drogę powiatową w kierunku Oleśnicy, ani zjazdy te, ani same rowy nie zostały dostosowane do nowej struktury drogi (przepusty mają zbyt małą średnicę, a rowy nie mają brzegów, przez to posesje znajdujące się wzdłuż drogi podtapiane są właśnie od rowów. O ile wiem, zarówno spółki wodne odpowiedzialne za utrzymanie urządzeń melioracyjnych w gminie J-L jak i sam burmistrz Szczęśniak obiecali zwrócić się do zarządu dróg w Oławie, aby dokonano przebudowy i modernizacji zarówno zjazdów jaki i rowów, czyli to, co naprawdę powinno było być wykonane w trakcie przebudowy tej drogi wiele lat temu. Czy te interwencje będą i jaki będzie ich skutek, czas pokaże.

Na koniec chciałem się ustosunkować do sugestii Regionalnego Zarządu Gospodarki Wodnej, który w swojej wypowiedzi sugeruje, że przyczyną podtopień były nieadekwatne albo niesprawne urządzenia melioracyjne (inaczej mówiąc niedrożne rowy melioracyjne). W latach 2022 i 2023 w Brzezinkach zostały wyczyszczone wszystkie główne rowy melioracyjne i właśnie dzięki temu nie została podtopiona większa część wsi. Zarówno woda z wypełnionego po brzegi „Dopływu spod Zbytowej”, jak i woda odpływająca z mojej posesji do rowu była skutecznie odprowadzana do rzeki Graniczna bez wylewania się na ulice czy gospodarstwa w pozostałej części wioski. Właśnie jedyna rzecz, która „zadziałała” w całej tej sytuacji, to rowy melioracyjne wsi Brzezinki. Zawiodły natomiast rowy i przepusty, za które odpowiedzialny jest zarząd dróg powiatowych, zawiodło gospodarowanie zasobami wodnymi województwa dolnośląskiego i opolskiego (zbiornik w Michalicach jest już w województwie opolskim), które doprowadziło do spiętrzenia rzeki Widawa. Uważam, że urzędnicy UMiG oddelegowani do monitorowania sytuacji powodziowej w terenie zasługują na pochwałę, tak samo jak i strażacy, którzy „własnymi rękami” oczyszczali zablokowane przepusty i monitorowali sytuację starając się zminimalizować szkody wyrządzone przez wodę. Niestety, tego nie można powiedzieć o postawie władz gminy w osobie pana wiceburmistrza Marka Szponara i wiceburmistrza Romualda Piórki, których bezduszne wypowiedzi i pisma wołają o pomstę do nieba.

Dodam, jeszcze, że w 20 lutego 2024 złożyłem do gminy zapytanie o informacje publiczną, aby uzyskać pełną treść korespondencji (wraz z nagłówkami) pomiędzy Ministerstwem Rolnictwa, Urzędem Wojewódzkim oraz UMiG J-L, na które powołują się burmistrz i wiceburmistrz w swoich komunikatach dla mieszkańców z dnia 14 lutego i 19 lutego. Dziwnym trafem kolejna informacja o e-mailu z prośbą o przedłużenie terminu zgłaszania szkód została wysłana w 3 godziny po złożeniu w gminie moich pism. Przypadek czy ktoś w gminie zapomniał nas w terminie poinformować o zleceniach od Ministerstwa Rolnictwa czy Urzędy Wojewódzkiego i teraz ratuje własną skórę?

RYSZARD MALINOWSKI,
MIESZKANIEC BRZEZINEK

Nasze Wilkowyje. Rozmowy o zmierzchu.

Kapitulacja

Jest taki moment, w którym robi ci się wszystko jedno, bo zmęczenie odbiera ci rozum - tłumaczył nam Japycz - i wtedy jesteś gotowy na wszystko. Nawet na kapitulację. No - zgodził się Hadziuk - zwłaszcza jeśli na dokładkę jesteś ranny. Pobiła cię? Do krwi? - zainteresował się radośnie Solejuk - Pokaż! Hadziuk tylko wzruszył ramionami: Ty, Solejuk, jesteś strasznie przyziemny chłop i nie zrozumiesz, że zranienie psychiczne jest często znacznie gorsze niż cielesne. Ale Solejuk już go nie słuchał, bo wykształcenie które mozolnie zdobywał, nie było wcale gruntowne, ale i tak poczyniło nieodwracalne szkody. Przyziemny chłop, powiadasz? - zapytał smakując słowa, jakby to była zagrycha pod nieświeżą flaszkę Mamrota. A są podziemne chłopy? Albo podniebne? Albo przyniebne? Nie! - wrzasnął Hadziuk wkurzony ponad miarę - Są tylko chłopy przypizdnięte! Prosto w ucho!

Koledzy - wkroczył Japycz - miarkujcie się, bo za chwilę ktoś gotów pomyśleć, że u nas na ławeczce obraduje jakaś sejmowa komisja śledcza, albo nie daj Boże kultury i środków przekazu. Ocho! Sytuacja była poważna. Japycz miał dwa tryby sejmowe i w obu przypadkach nigdy nie żartował. W pierwszym trybie mówił co sejm powinien zrobić, a w drugim dlaczego tego nie robi. Miał jeszcze czasem wystąpienia poza trybem i bez żadnego trybu, ale pierwszy wyłącznie w domu, a drugi głęboko w lesie z dala od ludzi i zwierząt, by nie straszyć.

Ale rzecz była dużo poważniejsza niż polski sejm. Chodziło o pokój. Tak - o pokój. Pokój Hadziuka. Celina stwierdziła, że skoro i tak wyłącznie wysiaduje z piwem na ławeczce, albo leży rozwalony przed telewizorem, to niepotrzebny mu osobny pokój, który to Celina ma zamiar zamienić na archiwum księgowe. Celina ma to do siebie, że nie wierzy w chodzenie głową w chmurach i choć chmurę cyfrową ma, a jakże!, to każdy dokumencik musi mieć skopiowany i zarchiwizowany i przetrzymywany w odpowiedniej temperaturze. Oraz za wzmocnionymi drzwiami zdolnymi przetrwać napaść bandycko-terrorystyczną. Więc któregoś dnia Hadziuk nie był w stanie wejść do swojego pokoju, ani przez drzwi, ani razem z drzwiami, bo te były stalowe z tytanowymi wzmocnieniami. Celina jak wiadomo nie uznaje półśrodków, co bardzo pomaga w utrzymaniu jakości serów, ale szkodzi w pożyciu małżeńskim. Najgorsze zaś było to, że zdaniem Celiny, Hadziuk zorientował się, że nie ma już własnego pokoju dokładnie po 43 dniach, co dowodzi, że pokój ten jest mu zupełnie niepotrzebny.

Japycz od razu nam wytłumaczył, że posiadanie ma taką specyficzną cechę, że możesz nie używać póki masz, ale jak już nie masz, to cierpisz i nieustannie rozpatrujesz stratę. Na przykład większość ludzi z wolności nie korzysta, gdy może i cierpi, gdy nie może. A zupełnie już najgorsze jest, gdy nie korzysta z rozumu. Przy czym paradoks jest taki, że z rozumu najbardziej korzystać by chcieli ci, co nie mają go za grosz. Nie że ktoś im go odebrał, tylko zawsze byli głupi, ale sami przed sobą udają mądrali tak dobrze, że aż w to uwierzyli i teraz zmuszają resztę świata, by w tę rzekomą mądrość uwierzyli. To zaś - powiada Japycz - w prostej linii prowadzi do negatywnego doboru naturalnego w polskiej polityce, a to z kolei...

Nie było rady. Trzeba było mu przerwać, bo jak wiadomo Japycz ekspertem jest w sprawach polityki, zwłaszcza polskiej, ale w jaki sposób miałoby to mianowicie pomóc Hadziukowi w odzyskaniu pokoju? A kapitulacja w tej sprawie nie wchodzi w grę, bo jak czujnie zauważył Hadziuk, zawsze myślał, że najgorsze w pożyciu małżeńskim jest utracenie kontroli nad pilotem do telewizora, ale tylko dlatego, że nigdy by mu nie przyszło do głowy, że straci pokój. A przez to spokój.

Robiło się późno i wszyscy byli nadzwyczaj zmęczeni, więc postanowiliśmy odłożyć środki zaradcze na inny dzień, zwłaszcza że nic sensownego nie przychodziło nam do głowy. Nie oznaczało to oczywiście żadnej kapitulacji, bo w charakterze polskiego mężczyzny, kapitulacja w ogóle nie leży. Polski mężczyzna łatwiej zapomni niż skapituluje. Dlatego na wszelki wypadek napisali my sami do siebie list w butelce i zakopali pod ławeczką. Przekaz był prosty i pryncypialny: „Nigdy nie kapituluj. Walcz o pokój. Pokój jest najważniejszy”.

PIETREK

eprasa.pl d01c584469

GMINA OŁAWA

Proces

Postrzelony STRACIŁ oko. Jest wyrok w tej sprawie

Czwórka młodych mężczyzn usłyszała wyrok. Prokurator chciał czterech lat pozbawienia wolności dla wszystkich. Jak zdecydował sąd?

Chodzi o sprawę, w której czterech mężczyzn z podoławskiej wioski oskarżono o pobicie z użyciem niebezpiecznego narzędzia. W marcu usłyszeliśmy mowy końcowe stron oraz wyrok.

Skazani na ławie oskarżonych

„Nie chodziło o rozmowę”

Prokurator stwierdził, że na podstawie zeznań świadków, wyjaśnień oskarżonych oraz opinii biegłych można zrekonstruować bieg wydarzeń, który zdaniem oskarżyciela nie budzi wątpliwości.

W mowie końcowej usłyszeliśmy: - Inicjatorem zdarzenia był Bartłomiej G. Jego matka skarżyła się, że jej partner ją bił, nie dawał pieniędzy, wyrzucał z domu. To skłoniło Bartłomieja do pewnych działań. Najpierw usiłował samemu wejść do domu pokrzywdzonego, kopał w drzwi wejściowe, napierał ciałem, ale celu nie osiągnął. To popchnęło go do eskalacji. Namówił Karola G., a ten jeszcze dwóch innych mężczyzn - Jakuba M. i Oskara W. - by wspólnie udać się do pokrzywdzonego. (...) Mężczyźni przyjechali na miejsce zdarzenia w czwórkę, samochodem, mieli ze sobą pistolet pneumatyczny, a także klucz do kół oraz łom, czyli przedmioty sugerujące, że wybierają się na włamanie. Kopali w drzwi, wyłamywali zamki. Kolbą pistoletu Karol G. wybił szybę, a gdy drzwi się uchyliły, a poszkodowany zaczął się zapierać, Karol G. oddał strzały w okolicy jego głowy. Mężczyzna odniósł ranę w okolicy oka, zaczął krwawić. Sprawcy go bili i chyba tylko przypływ adrenaliny sprawił, że udało mu się obronić przed czterema atakującymi. Oskarżeni uciekli, na miejsce przyjechało pogotowie ratunkowe, potem pokrzywdzony przeszedł operację i przebywał w szpitalu. Biegły stwierdził m.in. obrażenia w obrębie oka lewego, w wyniku których nastąpiła utrata widzenia. Wskazał również obrażenia z rany postrzałowej za uchem, na szyi oraz ranę spowodowaną uderzeniem tępym narzędziem, być może kluczem do kół albo łomem. Do tego otarcia naskórka na całym ciele. Pokrzywdzony złożył zeznania kilka dni po tym, jak przeszedł operację. Mam świadomość, że to, co mówił na rozprawie, nieco różniło się od pierwszych zeznań i należy do tego podejść z pewną ostrożnością, ale trzeba brać pod uwagę, że ta pierwsza wersja była najszybciej po zdarzeniu, więc wtedy pamiętał najwięcej. Oskarżeni przyznali się do tego, że byli na miejscu, ale umniejszali swoją rolę.

Dalej prokurator cytował fragmenty wyjaśnień oskarżonych:

- Bartłomiej G. powiedział, że zadzwonił do Karola, który rok wcześniej go pobił. To jest pewien argument, dlaczego zgłosił się akurat do niego, by ten pomógł mu w „rozmowie z pokrzywdzonym”. Bartłomiej G. widział, jak Karol podawał koledze klucz do kół, jak dobijał się do drzwi i zbił szybę, jak zaczął strzelać do pokrzywdzonego.

- Karol G. przekonywał, że pojechał tam na prośbę kolegi, by go osłaniać. Twierdzi, że to nieprawda, by strzelał w głowę, miał „celować na oślep”, bo został przyciśnięty drzwiami. W jego opinii to sprawa Bartka, który chciał tylko nastraszyć partnera swojej matki. Pistolet miał służyć właśnie do nastraszenia.

- Z wyjaśnień Oskara W. wynika, że Bartek opowiedział kolegom, że pokrzywdzony bił jego matkę i taki był powód odwiedzin. Klucz do kół miał służyć do otwarcia drzwi. Oskar W. potwierdził, że Karol oddał strzały. Twierdzi, że nie widział, czy go bił lub kopał, bo wszystko działo się szybko.

- Jakub M. przyznał, że to Karol G. powiedział mu, żeby pojechał z pozostałą trójką. Usłyszał, że pokrzywdzony bije matkę Bartka i „trzeba z nim pogadać”. Broń zauważył już wcześniej, a w trakcie zdarzenia usłyszał dwa strzały.

Prokuratura uważa, że najistotniejsze jest określenie zamiaru oskarżonych, czyli odpowiedź na pytanie, do czego zmierzali, po co tam pojechali. Zdaniem oskarżenia nie chodziło o rozmowę i zabranie rzeczy, które należały do matki Bartłomieja G. Chodziło o pobicie pokrzywdzonego, o czym ma świadczyć chociażby fakt złożenia wizyty w czwórkę. W trakcie jazdy Karol G. wyciągnął pistolet, więc pozostali wiedzieli, że zabrał go ze sobą. Prokurator podkreślał, że po dostaniu się do domu pokrzywdzonego sprawcy od razu zaczęli go bić, nie było żadnej rozmowy. Karol G. oddał strzały, przebieg zdarzenia był dynamiczny, ale każdy na swój sposób zadawał ciosy.

- Nikt nie idzie porozmawiać biorąc klucz do kół i łom - padło na sali sądowej. - Po to Bartłomiej G. wybrał Karola G. do pomocy, bo wiedział, że to dość krzepki mężczyzna. Wcześniej go pobił, ale się pogodzili, więc Bartłomiej wiedział, że warto wziąć go ze sobą. Jakub wyważył drzwi, Karol miał broń, cała czwórka biła mężczyznę. Zamiarem była chęć spowodowania obrażeń. Skutki są bardzo poważne, obrażenia nie powstały przypadkowo. Utrata widzenia w jednym oku jest bezpowrotna i nie da się tego zaprzeczyć. Wnoszę o uznanie całej czwórki oskarżonych za winnych, a w przypadku Bartłomieja G. również winnym naruszenia miru domowego w innym dniu.

Dla każdego z mężczyzn prokurator zażądał kary czterech lat pozbawienia wolności, a w przypadku Bartłomieja G. jeszcze dodatkowych czterech miesięcy za samotne najście pokrzywdzonego.

„Nie można wszystkich ukarać tak samo”

Mowy końcowe obrońców rozpoczęła dwójka adwokatów reprezentująca Jakuba M. W jednym z pierwszych zdań usłyszeliśmy, że zrównanie kary czterech lat dla wszystkich oskarżonych jest niewłaściwe.

- Nie będzie nadużyciem stwierdzenie, że rola Jakuba M. była marginalna - mówił obrońca. - Pomógł się włamać, przestawił drzwi, a potem stał na zewnątrz domu, nie biorąc bezpośredniego udziału w zajściu. Jego rola ograniczyła się więc do pomocy w wyważeniu drzwi. Kuba stał na zewnątrz. Czy można mu więc przypisywać współudział w spowodowaniu ciężkiego uszczerbku na zdrowiu? (...) Świadomość tego, że ktoś wziął jakieś narzędzia, a nawet pistolet, nie daje pewności, że te przedmioty zostaną użyte. Czy Jakub M. powinien za to odpowiadać tylko dlatego, że miał świadomość? Nikt na kartce nie podpisał porozumienia o popełnieniu przestępstwa. Trudno stwierdzić, z jakim zamiarem szli tam oskarżeni. (...) Jakub M. się uczy, ma dobrą opinię, pomaga ojcu. To wydarzenie było niezgodne z jego linią życia, to nie jest treść jego życia, to przypadek... Poszedł tam na prośbę kolegi poruszony krzywdą jego matki, która miała być bita przez partnera. (...) Biegła określiła, że to nie był przejaw jego woli, a rezultat presji grupy. Jeśli są jakieś dowody przeciwko niemu, to tylko te dotyczące naruszenia miru. W pozostałym zakresie powinien zostać uniewinniony i o to proszę wysoki sąd.

Tak proces podsumował adwokat Karola G.: - Kwestia zamiaru to w dużej mierze domniemanie ze strony prokuratury. Oskarżeni zgodnie twierdzili, że jechali tam porozmawiać i odebrać rzeczy należące do matki jednego z nich, która cierpiała, była prześladowana, została wyrzucona z domu. Fakt, że pokrzywdzony w momencie zdarzenia był pod wpływem alkoholu uprawdopodabnia motyw. Opinia biegłej, wskazująca na możliwy brak wiarygodności pokrzywdzonego, wspiera argumentację przeciwko tezie, że czterech złych ludzi pojechało komuś zrobić krzywdę. Czterech młodych ludzi chciało porozmawiać i stanąć w obronie matki jednego z nich. Z żadnego elementu dowodowego nie wynika zamiar użycia broni pneumatycznej. (...) Nie ma jednoznacznego dowodu, który odpowie na pytanie o wiarygodność domysłów. Opinia balistyczna dotycząca pistoletu pneumatycznego nie daje też odpowiedzi na pytanie, z jakiej odległości oddano strzał. Oskarżony twierdzi, że oddał strzał w momencie, gdy został przyciśnięty drzwiami, strzelał na oślep, a nie w stronę głowy poszkodowanego. Nie da się tu wykluczyć rykoszetu. (...) Karol G. został ojcem córeczki, ma ustabilizowaną sytuację, założył rodzinę. To nie jest zły człowiek, to nie jest osoba o skłonnościach patologicznych, co wynika z opinii biegłych. Zastosowanie złagodzenia kary byłby tutaj słuszne. To zdarzenie stanowi przykry epizod życiorysu. (...) Ci młodzi ludzie nie zasługują na to, żeby przekreślać ich życie z uwagi na sytuację, która miała dynamiczny charakter i wydarzyła się pod wpływem presji grupy. Należy wybrać takie środki, aby pozwolić tym młodym ludziom dalej funkcjonować w społeczeństwie, a nie połączyć ich z subkulturą więzienną, do czego doprowadziłyby kary, zaproponowane przez prokuraturę. Wnoszę o sprawiedliwy wyrok.

- Prokurator słusznie powiedział, że podstawą odpowiedzialności karnej jest określenie zamiaru - mówił obrońca Oskara W. - Należy więc ustalić, jaki zamiar miał każdy z czwórki. Oskar napierał na drzwi, wpadł do korytarza i lekko zdezorientowany dobiegł do łazienki. Przyznał, że kluczem do kół zniszczył drzwi. I to jest jego rola. Niezbyt duża, marginalna. Nie da się obronić stwierdzenia, że działał z bezpośrednim zamiarem pobicia przy użyciu narzędzi i pistoletu. Oskarżony bardzo dokładnie złożył spójne i logiczne wyjaśnienia. W momencie zdarzenia miał raptem 18 lat. Wpływ na jego zachowanie miała presja grupy, niedojrzałość emocjonalna. Nie wiedział, dlaczego to robi, ale chciał się utożsamiać z grupą. Ta sytuacja go przerosła. Proszę o sprawiedliwy wyrok i rozstrzygnięcie wątpliwości na rzecz oskarżonego.

Na koniec przemowę wygłosił przedstawiciel Bartłomieja G.: - Materiał dowodowy jest szeroki, ale niejednoznaczny. Proszę pamiętać, że poza moim klientem praktycznie wszyscy oskarżeni zmieniali wyjaśnienia. Jeśli podaje się kilka wersji, to co najmniej jedna jest nieprawdziwa. Bartłomiej G. od początku podawał jeden i ten sam przebieg, co znajduje też potwierdzenie w zeznaniach pokrzywdzonego, który w pierwszych - tych najbardziej wiarygodnych według biegłej - zeznaniach, powiedział, że do przedsionka wpadło dwóch sprawców. Na pewno nie było tam mojego klienta. On się przestraszył, został na zewnątrz. Nie można stosować tu uproszczonej kryminalizacji. Bartłomiej G. został oskarżony o dwa czyny - pierwszy dotyczy usiłowania wtargnięcia, kopania w drzwi, napierania i użycia gazu łzawiącego wobec pokrzywdzonego. Tyle, że to nie znajduje oparcia w zeznaniach świadków. Bartłomiej G. bał się pokrzywdzonego, wiedząc, jak traktował jego matkę. Przesłuchaliśmy policjantów, którzy nie wyczuli zapachu rozlanego gazu łzawiącego, na twarzy pokrzywdzonego nie zauważyli też niczego, co świadczyłoby o tym, że ktoś użył przeciwko niemu gazu. Drugi czyn w akcie oskarżenia to spowodowanie ciężkich obrażeń w wyniku pobicia metalowym narzędziem i strzałach pistoletem. O to oskarżono całą grupę młodych ludzi. (...) Tak, to Bartłomiej G. zorganizował ten wyjazd, ale nie chodziło o to, by zrobić komuś krzywdę. Ta sprawa jest pokłosiem historii rodzinnej. Bartłomiej G. w wieku niemowlęcym został porzucony przez matkę, która jest narkomanką. Mimo tego w wieku 18 lat postanowił żebrać o jej uwagę, mimo że ona nie chciała się z nim kontaktować. To pokazuje, jak reaguje serce dziecka, gdy słyszy, w jaki sposób traktowana jest jego matka. (...) Użycie niebezpiecznego narzędzia można przypisać tylko temu, kto faktycznie go użył. A nie temu, kto stał obok i to widział. Bartłomiej G. się przestraszył, stał na zewnątrz i nie ponosi winy za to, co się wydarzyło. Zamurowało go, bał się ruszyć. Materiał dowodowy nie wskazuje na jego winę. Doszło do ekscesu dwóch sprawców, nie można więc mówić o prawnej odpowiedzialności mojego klienta, który jest niewinny. (...) Pokrzywdzony przeżył straszną rzecz, której nie można życzyć nikomu. Przed sądem mówił jednak takie rzeczy, które nie znalazły potwierdzenia w zebranym materiale dowodowym. Bartłomiej G. nie popełnił przestępstwa. O taki wniosek sądu proszę.

Karol G. poprosił o łagodne potraktowanie ze względu na młody wiek i niedawne narodziny córki, Bartłomiej G. o uniewinnienie, Oskar W. o sprawiedliwy wyrok, a Jakub M. o uniewinnienie.

Wyrok

Sąd Okręgowy we Wrocławiu na rozprawie 11 marca uznał wszystkich czterech mężczyzn winnymi zarzucanych im czynów, ale zróżnicował im kary. Karol G. dostał 3,5 roku więzienia oraz nakaz zapłacenia nawiązki dla pokrzywdzonego w wysokości 50 tys. zł. Bartłomiej B. - karę łączną 1,5 roku więzienia i 15 tys. zł nawiązki, Oskar W. i Jakub B. - 1 rok i 3 miesiące pozbawienia wolności oraz po 10 tys. zł nawiązki dla pokrzywdzonego. Wyrok nie jest prawomocny.

(TK)

eprasa.pl d01c584469

źródło Policja Oława

Z ustaleń policji wynika, że 36-letni kierowca motocykla marki jadąc drogą powiatową nr 1572D od strony ul. 3 Maja w kierunku miejscowości Ścinawa, nie dostosował prędkości do warunków drogowych

Śmierć na MOTOCYKLU. Pasażer w szpitalu

OŁAWA

Z policji

10 marca około godz. 11:45 dyżurny oławskiej jednostki otrzymał zgłoszenie o zdarzeniu drogowym, w którym brał udział motocykl. Prawdopodobnie podróżowały nim dwie osoby znalezione nieprzytomne na trawniku

Ze wstępnych ustaleń policji wynika, że 36-letni kierowca motocykla marki Peugeot Satelos jadąc drogą powiatową nr 1572D od strony ul. 3 Maja w kierunku miejscowości Ścinawa, na łuku drogi nie dostosował prędkości do warunków drogowych, w wyniku czego stracił panowanie nad kierowanym pojazdem, najechał na krawężnik, a następnie przewracając motocykl uderzył w drzewo.

Pomimo natychmiastowo podjętej reanimacji kierowca, mieszkaniec gminy Oława, zmarł. Podróżujący z nim 15-letni pasażer został przewieziony do szpitala. Jego stan jest stabilny. Jak się okazało, 36-latek nie miał uprawnień do kierowania. Czynności pod nadzorem prokuratury trwały kilka godzin.

Chociaż sezon motocyklowy jeszcze się nie rozpoczął, to wraz z wiosenną aurą, na drogi powiatu wyjechali już pierwsi motocykliści. Policja oławska apeluje do wszystkich uczestników ruchu o rozwagę oraz wzajemny szacunek i bezpieczną jazdę. Pamiętajmy, że w przypadku nawet najdrobniejszej kolizji motocyklista ma najmniejsze szanse na przeżycie albo wyjścia z wypadku bez obrażeń. Pamiętajmy, że każdy uczestnik ruchu drogowego musi mieć na względzie bezpieczeństwo swoje i innych. Bez względu więc na to, jaki środek transportu wybierzemy, na drodze zawsze powinniśmy kierować się zdrowym rozsądkiem.

Wszyscy chcemy przecież tego samego - bezpiecznie dojechać do celu.

(CK)

Staranował radiowóz, nie miał UPRAWNIEŃ i to nie wszystko

DOMANIÓW

Z policji

W niedzielę 10 marca około godz. 8:00 mundurowi z Posterunku Policji w Domaniowie zauważyli jadący od Piskorzowa i wjeżdżający do Wierzbna samochód osobowy marki Peugeot, którego stan techniczny budził wiele wątpliwości, część elementów zderzaka odstawała, a część była posklejana taśmą

Podczas kontroli kierowca nie zastosował się do poleceń wydanych przez policjantów i zaczął uciekać w kierunku miejscowości Sobocisko. Policjanci natychmiast podjęli pościg za pojazdem. Kierowca peugeota nie reagował i kontynuował jazdę, a podczas próby zatrzymania staranował radiowóz, który tyłem uderzył w ogrodzenie jednej z posesji. Wynikła kolizja nie powstrzymała policjantów, którzy nadal kontynuowali pościg. Wyjeżdżając z Wierzbna kierowca peugeota kolejny raz doprowadził do zderzenia z radiowozem, jednak tym razem sam stracił panowanie nad kierowanym pojazdem i dachował, zatrzymując się w polu.

Okazało się, że za kierownicą auta siedział 26-letni mieszkaniec powiatu wrocławskiego, który nie dość, że nie miał prawa jazdy, to jeszcze w samochodzie przewoził skradzione chwilę wcześniej na terenie Siechnic akumulatory. 26-latek miał w organizmie 0,14 promila alkoholu, czyli prowadził samochód w stanie po użyciu.

Sprawa znajdzie swój finał w sądzie, gdzie 26-latem odpowie za trzy przestępstwa, niezatrzymanie się do kontroli drogowej, narażenie znajdujących się w radiowozie policjantów na niebezpieczeństwo utraty życia lub ciężkiego uszczerbku na zdrowiu oraz kradzież akumulatorów.

(CK)

Zaproszenie na MSZĘ za Marszałka

OŁAWA

19 marca o godz.11.00. Ta uroczysta msza święta zostanie odprawiona w kościele pw. Miłosierdzia Bożego

- To dla uczczenia pamięci Wielkiego Syna naszej Ojczyzny, Pierwszego Marszałka Polski Józefa Piłsudskiego, wskrzesiciela Polski do niepodległego bytu po 123 latach niewoli - mówi prezes Ogólnopolskiego Klubu Kombatantów 1 Drezdeńskiego Korpusu Pancernego WP płk. Eugeniusz Praczuk. - Masz będzie oprawiona także w intencji kombatantów RP.

Po mszy będą składane wiązanki kwiatów przy tablicy pamiątkowej poświęconej marszałkowi Piłsudskiemu w tym kościele.

- Serdecznie zapraszam do udziału w tej skromnej uroczystości władze administracyjno-samorządowe miasta i powiatu, ZHP, przedstawicieli szkół, straży pożarnej, policji, organizacji społecznych, młodzież szkolną z wychowawcami, mieszkańców, organizacje i stowarzyszenia z Oławy i regionu z pocztami sztandarowymi, a także wszystkich innych, którym droga jest pamięć o Marszałku - mówi pułkownik Praczuk.

(CK)

Z głębokim smutkiem i żalem przyjęliśmy wiadomość o śmierci

śp. Edwarda Korotasza

radnego gminy Oława w kadencji 2002-2006 oraz wieloletniego sołtysa Starego Górnika w latach 1999-2007. Aktywność i działalność Edwarda Korotasza na trwałe została zapisana na kartach historii, nie tylko lokalnej społeczności, ale i gminy Oława.

W tych smutnych chwilach pragniemy złożyć rodzinie oraz przyjaciołom serdeczne wyrazy współczucia i słowa otuchy. Łączymy się z Wami w bólu i żałobie, jednocześnie życząc siły i wytrwałości.

Wójt gminy Oława Artur Piotrowski,
radni gminy Oława
oraz pracownicy Urzędu Gminy Oława.

ODESZLI

OŁAWA

10 II	- Jan Kosiński	- ur. 1955
4 III	- Bronisława Małkowska	- ur. 1928
5 III	- Roman Czarnecki	- ur. 1954
5 III	- Tadeusz Linkiewicz	- ur. 1944
7 III	- Władysława Wojtala	- ur. 1930
7 III	- Aleksander Sydor	- ur. 1942
9 III	- Władysław Kocielski	- ur. 1933
9 III	- Danuta Muchorowska	- ur. 1947
10 III	- Zbigniew Kulikowski	- ur. 1965
10 III	- Iwona Jordan	- ur. 1966

JELCZ-LASKOWICE

8 III	- Ewa Strzyż	- ur. 1956

NOWA SIEDZIBA

GODNIE SOLIDNIE TANIO
USŁUGI POGRZEBOWE
HENRYK FIGIEL
Teraz możesz wybrać
Oława, ul. Kutrowskiego 6
Tel. 71 303 27 21
Tel. całodobowy 605 964 664
Czynne pon. - pt.: 8.00 - 15.00, sob.: 8.00 - 12.00
REKLAMA

Dolnośląski Zakład Pogrzebowy
Firma Jaśnikowski Sp. z o.o.
Oława, ul. Zwierzyniecka 5 (przy starym cmentarzu) Zwierzyniecka
Filia w Siechnicach, ul.Prawocińska (CMENTARZ), tel. 601 735 671, Filia w Jelczu-Laskowicach, ul.Witosa 19, tel. 71 318 33 21
Teraz możesz wybrać! Tradycja 35-letnia na Ziemi Oławskiej
CAŁODOBOWA BEZPŁATNA INFOLINIA: 800-501-616
71 313 27 66, 71 313 20 28, 71 313 94 99, kom. 601 735 671, 692 432 354, 511 716 666, 601 916 66
e-mail: biuro@jasnikowski.com.pl • www.jasnikowski.com.pl
Niskie ceny
REKLAMA

eprasa.pl d01c584469

PROJEKT Erasmus+. „Języki oknem na nowe perspektywy”

arch. prywatne

Po 18 miesiącach intensywnej pracy zakończyliśmy w naszej szkole - LO Nr I im. Jana III Sobieskiego w Oławie - realizację projektu unijnego w obszarze „Edukacja szkolna - Mobilność kadry edukacyjnej” pt. „Języki oknem na nowe perspektywy” w ramach Erasmus+. Dzięki pozyskanemu dofinansowaniu mogliśmy wziąć udział w kursach językowych za granicą

NOWE PERSPEKTYWY - ALE GDZIE?

W ramach działań projektowych w latach 2022-2023 trzy nauczycielki z naszej szkoły dwukrotnie odbyły dwutygodniowy kurs języka angielskiego w St. Julians na Malcie. Ze względu na Brexit niemożliwy był wyjazd do Wielkiej Brytanii, dlatego do nauki języka angielskiego wybrały ofertę szkoły na Malcie, gdzie jednym z języków urzędowych jest język angielski. Szkoła Maltalingua School of English jest finalistą konkursu StudyTravel Star Awards 2020/2021 - English Language School Europe. Maltalingua jest pierwszą i jedyną szkołą na Malcie, która została nominowana do nagrody w tej kategorii, a w 2018 roku została wybrana przez studentów najlepszą szkołą językową na wyspie.

Jedna z uczestniczących w projekcie nauczycielek najpierw była we włoskiej „Scuola Romit” w Rzymie, a w następnym roku pojechała do szkoły „Il Sasso” w Montepulciano. W obu przypadkach były to kursy konwersacyjne, w małych grupach, w towarzystwie mocno międzynarodowym. Poza językiem nauczycielka poznawała także zabytki, kulturę i historię Włoch oraz brała udział w warsztatach kulinarnych.

NOWE PERSPEKTYWY - CZYLI JAKIE?

Uczestniczki projektu mogły bezpośrednio obserwować sposób pracy wykładowców we Włoszech i na Malcie. Ich uwagę zwróciło przede wszystkim podejście prowadzących do osób dorosłych i jednocześnie studentów. Swobodna atmosfera, ciekawostki, podążanie za uczestnikami (nawet, jeśli rozmowa odbiegała od głównego tematu) sprawiały, że uczyły się zdecydowanie szybciej i chętniej.

Do najważniejszych rezultatów projektu można więc zaliczyć wzrost umiejętności językowych nauczycieli Liceum Ogólnokształcącego Nr I w Oławie i przełamanie oporu przed mówieniem w języku włoskim lub angielskim, a także poszerzenie wiedzy o kulturze i obyczajach w odwiedzanych krajach, a następnie upowszechnianie jej wśród uczniów. Wymiernym efektem jest też zaangażowanie się większej grupy nauczycieli w przygotowanie i realizację projektów międzynarodowych. Pobyt w tych krajach ukazał im też inny stosunek do pracy, odmienne wartości. Rozmowy, tematy, metody nie służyły realizacji podręcznika, jak to często ma miejsce w polskiej szkole, ale efektywnemu uczeniu się. Zetknięcie z takim otwartym modelem kształcenia był dla nich niezwykle ważny, zarówno w kontekście kształcenia dorosłych, jak i młodzieży, którą nauczają.

NOWE PERSPEKTYWY DLA SZKOŁY

Rezultatem projektu są też scenariusze zajęć dotyczące tolerancji, otwartości i wielokulturowości, mające na celu promowanie tego rodzaju postaw. Zostały one zrealizowane podczas godzin wychowawczych oraz na lekcjach przedmiotowych (j.polski, j.angielski, j. włoski, j. niemiecki, WOS). Dodatkowo zajęcie te uwzględniały różnorodne problemy społeczne. Dbanie o dobrą atmosferę, skupienie się na tym, co najważniejsze, na tzw. umiejętnościach kluczowych, przełamywanie lęku przed mówieniem w obcym języku, docenianie i akceptowanie odmienności kulturowej i światopoglądowej - to także doświadczenia wyniesione z projektu. Dało to nauczycielom, osobom dorosłym motywację do większego zaangażowania w pracę i naukę języków, czyli... otworzyło ich na nowe perspektywy.

ANNA CIEPŁY, BARBARA GUGLAS, EWA JÓŹKÓW, JOLANTA SZEWCZYK

MATERIAŁ WYBORCZY SFINANSOWANY PRZEZ KW WSPÓLNOTA SAMORZĄDOWA POWIATU OŁAWSKIEGO

REKLAMA

eprasa.pl d01c584469

STAROSTWO POWIATOWE W OŁAWIE

ul. 3 Maja 1
www.fb.com/starostwo.olawa
www.starostwo.olawa.pl • www.bip.starostwo.olawa.pl

25-lecie Powiatu Oławskiego 1998-2023

Kontakt:
tel. 71 301 15 22
fax 71 301 15 62

Strona dofinansowana z budżetu powiatu oławskiego

e-mail: info@starostwo.olawa.pl

Samorządowcy oddali hołd Żołnierzom Wyklętym

Narodowy Dzień Pamięci „Żołnierzy Wyklętych" obchodzony 1 marca upamiętnia żołnierzy antykomunistycznego i niepodległościowego podziemia Polski.

Fot.: Wojciech Kloczkowski

Przedstawiciele samorządu powiatowego - Starosta Oławski Mirosław Kulesza, Wicestarosta Maria Bożena Polakowska oraz członkowie Zarządu Powiatu - Łukasz Kotapski i Mariusz Olender, złożyli w tym dniu wiązankę kwiatów pod pomnikiem, który powstał w hołdzie Żołnierzom Wyklętym, przy rondzie u zbiegu ulic 1 Maja i 11 Listopada. W ten symboliczny sposób uhonorowali najwyższą ofiarę złożoną przez dziesiątki tysięcy żołnierzy powojennego podziemia w trakcie pierwszej komunistycznej dekady.

(WOKL)

Będzie bezpieczniej, oszczędniej i cieplej w kolejnym obiekcie powiatu

Na lepsze zmienia się powiatowa infrastruktura oświatowa i sportowa. W dniu 12 marca br. nastąpiło otwarcie ofert dotyczących zadania pn. „Termomodernizacja budynku sali gimnastycznej przy Zespole Szkół im. Jana Kasprowicza w Jelczu - Laskowicach". Łącznie do oławskiego starostwa wpłynęły 4 oferty.

Zakres prac będzie obejmował: termomodernizację budynku sali gimnastycznej, wymianę stolarki okiennej i drzwiowej, modernizację instalacji sanitarnej, elektrycznej, c.o. oraz dostawę wyposażenia sportowego. Na ten cel Powiat Oławski pozyskał 1.997.500 zł w ósmej edycji Rządowego Funduszu Polski Ład: Programu Inwestycji Strategicznych. Zakończenie prac zaplanowane jest na październik br.

(WOKL)

Skorzystaj z infolinii Rzecznika Praw Pacjenta

Infolinia Rzecznika Praw Pacjenta działa już całodobowo. Eksperci są do dyspozycji 7 dni w tygodniu, 24 godziny na dobę, aby jeszcze skuteczniej wspierać pacjentów w rozwiązywaniu trudnych sytuacji.

Infolinia jest dostępna dla wszystkich pacjentów pod bezpłatnym numerem telefonu **800 190 590** zapewniając łatwy i szybki dostęp do pomocy. Doświadczeni specjaliści gwarantują najwyższy standard obsługi pacjentów. Przez całą dobę gotowi są podjąć interwencję w każdej trudnej sprawie, zwłaszcza zagrażającej życiu i zdrowiu pacjentów. Wesprą w nagłych przypadkach i pomogą rozwiązać problemy, związane z opieką zdrowotną oraz udzielą informacji na temat praw pacjenta. Do korzystania z infolinii zachęca Pełnomocnik Starosty Oławskiego ds. Pacjenta Barbara Wojtasik: - W przypadku zaistnienia takiej potrzeby, warto zasięgnąć wsparcia, wiedzy i doświadczenia ekspertów. Uruchomienie całodobowej infolinii to istotny krok w kierunku zwiększenia bezpieczeństwa pacjentów, poprawy jakości opieki zdrowotnej oraz dostępności informacji.

Przypomnijmy, że zadaniem Pełnomocnika Starosty Oławskiego ds. Pacjenta jest zapewnienie respektowania praw pacjentom, korzystającym ze świadczeń Zespołu Opieki Zdrowotnej w Oławie. Rzecznik przyjmuje interesantów w Starostwie Powiatowym w Oławie w pokoju nr 8A, budynek A (parter), tel. 71-301-15-08.

(WOKL)

Sprawdziliśmy postępy modernizacji sali gimnastycznej w powiatowej szkole

Modernizacja sali gimnastycznej w Zespole Szkół im. Zjednoczonej Europy w Oławie - to jedno z kilku przedsięwzięć realizowanych obecnie przez Samorząd Powiatu Oławskiego, mających na celu rozwój infrastruktury sportowej i edukacyjnej.

Teren budowy odwiedziła w dniu 8 marca Wicestarosta Maria Bożena Polakowska, która spotkała się z Jadwigą Braniewską - dyrektorem ZS im. Zjednoczonej Europy w Oławie oraz przedstawicielami wykonawcy, aby na miejscu i z bliska ocenić zaawansowanie robót.

Sala gimnastyczna została rozbudowana. W dobudowanej części powstają nowe sale dydaktyczne, sanitariaty i pokoje nauczycielskie. W tej części obiektu zamontowano windę, która osobom z niepełnosprawnościami zapewni dostęp do wszystkich pomieszczeń.

Na inwestycję pn. „Termomodernizacja oraz modernizacja budynków sal gimnastycznych przy placówkach oświatowych Powiatu Oławskiego" samorząd powiatowy otrzymał z Rządowego Funduszu Polski Ład: Programu Inwestycji Strategicznych dofinansowanie w wysokości 6.930.000 zł. Całkowita wartość robót wynosi 8.999.432,74 zł.

- Za sprawą modernizacji sali gimnastycznej i wyposażenia jej w nowoczesny sprzęt sportowy, szkoła zyska komfortowe warunki do rozwijania umiejętności sportowych uczniów - **podkreśla Wicestarosta Maria Bożena Polakowska**. - Sukcesywne udoskonalanie stanu bazy edukacyjnej i sportowej, usuwanie barier architektonicznych w jednostkach użyteczności publicznej i dostosowanie obiektów do potrzeb osób z niepełnosprawnościami, to jeden z naczelnych priorytetów polityki Samorządu Powiatu Oławskiego.

FOT. I TEKST: WOJCIECH KLOCZKOWSKI

eprasa.pl d01c584469

Bo ta ZMIANA w Oławie jest potrzebna!

OŁAWA

9 marca w hotelu Sobieski odbyła się konwencja wyborcza Koalicji Obywatelskiej

Głównymi prowadzącymi byli Karolina Kaczor i Marek Drabiński. Gościem szczególnym był zaś przewodniczący dolnośląskich struktur Platformy Obywatelskie poseł Michał Jaros.

Karolina Kaczor podkreślała sukces Koalicji Obywatelskiej 15 października 2023 w kraju, dzięki któremu w Polsce - jak mówiła - będzie się żyło lepiej i każdy na tym skorzysta: - Wybory samorządowe 7 kwietnia to kolejny etap planów „Koalicji 15 października", to czas zmiany i naprawy naszych małych ojczyzn.

KO zaprezentowała swoich kandydatów na radnych, dzięki którym sukces ma być możliwy.

- Wygrywając wybory będziemy mogli zrealizować wiele jakże potrzebnych mieszkańcom celów - zapewniała Karolina Kaczor. - Na naszych listach są przede wszystkim mieszkańcy i obywatele, członkowie Platformy Obywatelskiej oraz Nowej Lewicy, a także sympatycy obu partii.

Kandydaci do Rady Miejskiej w Oławie

Okręg nr 1

1. Rydzoń Krzysztof, 2. Łuciw Piotr, 3. Zamorska Agnieszka, 4. Kułakowska Maja, 5. Frąc Marcin, 6. Zdunek Dariusz, 7. Świderska Krystyna

Okręg nr 2

1. Soroczyński Piotr, 2. Ziółkowska Magdalena, 3. Sudoł Leszek, 4. Ćwityńska Małgorzata, 5. Suchodolski Xavier, 6. Dybowska Gabriela, 7. Kusiak Krzysztof, 8. Giza Małgorzata, 9 Waszczak Arkadiusz, 10 Kruk-Gręziak Joanna

Okręg nr 3

1. Kaczor Karolina, 2. Mierzwiak Grzegorz, 3. Skwarczek Pamela, 4. Nowakowski Jakub, 5. Diakowska-Mrochen Bożena, 6. Giemza Magdalena, 7. Małek Mariusz, 8. Drabiński Michał, 9. Kwak Karolina, 10. Mikołajek Agnieszka

Kandydaci do Rady Powiatu

Okręg nr 1 (Miasto Oława)

1. Leszczyńska Anna, 2. Kaczor Roman, 3. Koprowski Mieczysław, 4. Musztyfaga Iwona, 5. Jadżyn Paweł, 6. Jarząbek Joanna, 7. Borek Beata, 8. Terlecka Aleksandra, 9. Senkowska Joanna, 10. Drabiński Marek

Okręg nr 2 (Miasto i Gmina Jelcz-Laskowice)

1. Szponar Marek, 2. Engel Małgorzata, 3. Babski Błażej, 4. Lehr Małgorzata, 5. Konopka Krzysztof, 6. Bąk Anna, 7. Zieliński Artur, 8. Niepsujewicz Leszek

Okręg nr 3 (gmina Oława i gmina Domaniów)

1. Szpineta Artur, 2. Sośnierz Karina, 3. Wierzba Agnieszka, 4. Błachaniec Aleksandra, 5. Chwolińska Mariola, 6. Sebastian Faliński, 7. Kluz Piotr.

Roman Kaczor - przewodniczący powiatowych struktur PO oraz Agnieszka Mikołajek z Nowej Lewicy, publicznie podpisali umowę koalicyjną

- Bardzo zależało mi, żeby Platforma Obywatelska się rozwijała. I to się udaje. Udało nam się także rozszerzyć naszą Koalicję Obywatelską, pozyskując osoby, które dotąd nie kandydowały - mówił poseł Michał Jaros. - Przekonaliśmy ich, aby dołączyli do nas, aby nie bali się iść z nami. To są ludzie, którzy niosą ze sobą doświadczenie życiowe, którzy mają określone pomysły na rozwiązywanie problemów. Cieszę się też, że dołączyły do nas osoby z Nowej Lewicy, bo my razem zwyciężymy, podobnie jak 15 października. Wtedy zwyciężyliśmy razem, o czym nie zapominamy. Cieszę się, że dołączyły do nas osoby zaangażowane społecznie. Nie oddamy PiS-owi ani kawałka dolnośląskiej ziemi!

Przedstawiając kandydata KO na burmistrza Oławy poseł Jaros mówił: - Szanuję ludzi, którzy są niezłomni w swych postawach, którzy potrafią stanąć po stronie swoich koleżanek i kolegów z pracy, założyć związek zawodowy, nie boją się czasami powiedzieć NIE, gdy inni chcą, aby iść razem z prądem. Szanuję ludzi kompetentnych, którzy są w stanie zagwarantować państwu godną reprezentację na stanowisku burmistrza Oławy. Ważne jest, aby startowały osoby, które mają pomysł na zmianę, bo ta zmiana w Oławie jest potrzebna. Ten układ zbudowany w Oławie trwa wiele lat i dzisiaj ten układ zapisał się do PiS-u, bo to są ludzie, którzy współpracowali z PiS-em, którzy budowali i stworzyli koalicję z PiS-em. Czas na zmiany! Czas na to, aby KO wygrała wybory nie tylko w województwie, nie tylko w powiecie, ale także na burmistrza Oławy.

- Jesteśmy drużyną - mówił Piotr Soroczyński i zapowiedział, że to kandydaci będą prezentowali program wyborczy KO, składający się z 5 filarów. Sam, ponieważ zna się na tym, jest kontrolerem w bankach, powiedział o punkcie pierwszym, jakim są FINANSE.

Co ma być zrobione? Trzeba przygotować audyt otwarcia Urzędu Miasta. Soroczyński zapowiedział obniżenie podatków i opłat miejskich, likwidację podatków od psów, aktywne pozyskiwanie funduszy i grantów przy współpracy z agencjami rządowymi i urzędem marszałkowskim, podniesienie wynagrodzeń pracowników urzędu miejskiego oraz podmiotów zależnych od miasta, a jednocześnie obniżenie wynagrodzenia burmistrza i jego zastępców minimum o 15%, zapowiedział też kontrole w podmiotach zależnych miasta, także pod kątem wynagrodzeń zarządów oraz dyrektorów spółek, oraz sprawdzenie jakości działalności tych zarządów.

Kolejny punkt programu to SPRAWY SPOŁECZNE, czyli program „Miasto dla Mieszkańca", który referowała kandydatka na radną Bożena Diakowska-Mrochen.

- Program społeczny jest po to, abyśmy mogli w końcu rozmawiać - mówiła. Zapowiedziała poprawę budżetu obywatelskiego poprzez m.in. podniesienie kwoty budżetu i danie mieszkańcom prawdziwego poczucia sprawczości oraz współdziałania z miastem, stworzenie Karty Mieszkańca, która byłaby podziękowaniem dla ludzi, którzy tu mieszkają, tu płacą podatki, to taki ukłon w ich stronę, z tą kartą mogliby darmowo korzystać np. z komunikacji miejskiej, basenu, obiektów sportowych itp. Kandydatka zapowiedziała też powstanie stacjonarnego punktu poboru krwi, stacji dializ, terenowego punktu paszportowego, budowę żłobko-przedszkola na osiedlu Sobieskiego. Mówiła o potrzebie budowy szkoły podstawowej w Nowym Otoku, o utworzeniu dziennego domu pobytu dla seniorów, stworzeniu platformy do dialogu władz z mieszkańcami, wznowieniu działalności rad osiedlowych, tworzeniu oferty kulturalnej poprzez konsultacje z konkretnymi grupami wiekowymi, aby do nich trafiała, a także o uruchomieniu sezonowego lodowiska w Rynku.

Punkt programu INFRASTRUKTURA referował Marek Drabiński.

- Wiemy, że trwają prace związane z obwodnicą w ciągu drogi 94, to samo z tzw. drogą mostową - mówił. - Deklarujemy, że gdy wygramy wybory, będziemy te prace kontynuować. Kolejny ważny temat to budowa tunelu w ciągu ulicy Wiejskiej. Będziemy naciskać, aby to zrealizować. Nie obiecuję, że my to wszystko zrobimy w ciągu 5 lat, bo to może być niemożliwe, ale obiecuję, że każdy dzień będziemy nad tym pracować.

Oprócz tych większych rzeczy, Drabiński zapowiedział działania doraźne: - Na jednej z sesji pan burmistrz pytany o to, jak wyprowadzić tiry z miasta, odpowiedział, że nie ma na to pomysłu. Ja mam pomysł. Powinniśmy dążyć do tego, aby między ulicą Portową, gdzie jest przemysł, wybudować łącznik do ul. Ofiar Katynia, to jest raptem 2 km. Samochody ciężarowe nie wjeżdżałyby wtedy do centrum miasta, tylko na wiadukt i na drogę krajową.

Kandydat na radnego mówił też o potrzebnych zmianach w organizacji ruchu. Jego zdaniem sygnalizacja świetlna na skrzyżowaniu Placu Zamkowego ze Strzelną powinna być zlikwidowana, przejścia dla pieszych wyniesione poza obręb tego skrzyżowania, z sygnalizacją na żądanie.

- Chcielibyśmy się skupić też na tzw. drogach ulgi, które powstały w Oławie - mówił. - I dobrze, że powstały, nie krytykujemy tego, natomiast sposób wykonania pozostawia wiele do życzenie, na dodatek całkowicie zapomniano o pieszych i rowerzystach.

Kolejny punkt programu to EKOLOGIA, co referował Piotr Łuciw. Jego zdaniem powietrze w Oławie nie jest zadowalające. Jest to efekt wielu źródeł emisji, zwłaszcza w sezonie grzewczym, co prowadzi do przekroczenia norm pyłu zawieszonego w powietrzu. Konieczna jest zdaniem Łuciwa inwentaryzacja tych źródeł oraz pozyskanie finansowania na ich likwidację, zwłaszcza w śródmieściu. Ruch samochodowy powinien być zaś wyprowadzony poza centrum, bo on też swoje dokłada do zanieczyszczenia powietrza.

Piotr Łuciw zapowiedział powstanie parku na osiedlu Sobieskiego, bo zieleń, zwłaszcza ta wysoka, jest bardzo ważna dla poprawy jakości powietrza. Wspomniał też o „zanieczyszczonym" krajobrazie miejskim. Brakuje nam drzew, mamy za to las reklam - mówił. I to tych wielkoformatowych. - To swoisty paradoks - podkreślał. Jako przykład dał ulicę ks. Kutrowskiego.

- Gospodarka odpadami? - pytał. - Wystarczy pojechać na ul. Rybacką, gdzie deponuje się odpady. Burmistrz odpowiada, że to masy ziemne, ale przecież masy ziemne to odpady. Mają zostać rozplantowane, a teren ma być zagospodarowany i ma być atrakcyjny, ale najpierw będą zniszczone tam łąki z całym ekosystemem. To głęboka ingerencja, więc w moim przekonaniu burmistrz utracił legitymację do rządzenia tym miastem. I my to miasto zmienimy! Musimy je zmienić!

O BEZPIECZEŃSTWIE mówiła kandydatka na radną Joanna Kruk-Gręziak i wskazała na trzy najważniejsze punkty.

Pierwszy - to współpraca służb i wszystkich samorządów, co pozwoli szybko i skutecznie określać zagrożenia i powodować właściwą reakcję.

Drugi - to monitoring miejski. Owszem, jest, ale za słaby, kamery powinny być także w innych miejscach, np. w miejscach rekreacji, w parku, na wałach, w parku dla zwierząt.

Trzeci - edukacja i programy profilaktyczne. - Tym sami sobie możemy poprawić poczucie bezpieczeństwa - mówiła Joanna Karuk-Gręziak.

*

Na koniec konwencji Roman Kaczor - przewodniczący powiatowych struktur PO oraz Agnieszka Mikołajek z Nowej Lewicy publicznie podpisali umowę koalicyjną.

- Koalicja Obywatelska idzie do wyborów razem z Nową Lewicą - mówił Roman Kaczor. - Wygramy te wybory razem, będziemy mieć swoich radnych, swojego burmistrza, a także, jak sądzę, odzyskamy powiat, bo to, co działo się tam przez ostatnie 4,5 roku, to patologia, ukrywanie przed radnymi wyników kontroli NIK w szpitalu...

W kontekście poprzedniej władzy powiatowej Roman Kaczor wspomniał także o ukrywaniu mobbingu i o tym, że 17 osób zostało zwolnionych: - Do takiej patologii nie możemy więcej dopuścić.

Agnieszka Mikołajek z Nowej Lewicy podsumowała krótko: - Wyrażam radość, że możemy startować ze wspólnej listy, że potrafiliśmy się porozumieć dla dobra naszego miasta. Idąc śladem tego, co udało się 15 października w Polsce, czyli stworzenie koalicji, która aktualnie rządzi w kraju, jestem przekonana, że podobnie może być w Oławie.

Cała konwencja do obejrzenia na profilu FB TuOlawa.pl

(CK)

Drużyna Koalicji Obywatelskiej - kandydaci i sympatycy

eprasa.pl d01c584469

informacje

Biuletyn Informacji Publicznej
http://www.um.jelcz-laskowice.finn.pl/

URZĄD MIASTA I GMINY
JELCZ-LASKOWICE

strona dofinansowana z budżetu miasta i gminy Jelcz-Laskowice

W INTERNECIE:
www.jelcz-laskowice.pl
poczta elektroniczna:
um.info@jelcz-laskowice.pl

Młodzi sportowcy nagrodzeni

W środę, 6 marca, burmistrz Bogdan Szczęśniak oraz sekretarz gminy Dariusz Koprowski spotkali się z trójką młodych sportowców, którzy osiągnęli w minionym roku znaczące sukcesy. W spotkaniu, zorganizowanym z okazji przyznania nagród sportowych, uczestniczyli rodzice, trenerzy zawodników oraz działacze klubowi.

Nagrody otrzymali:

- Krystian Sztaba - za ponadprzeciętne wyniki sportowe w kolarstwie,
- Natalia Borucka - za ponadprzeciętne wyniki sportowe w gimnastyce sportowej,
- Mateusz Pawłowski - za ponadprzeciętne wyniki sportowe w Brazylijskim Jiu Jitsu,
- Marcelina Jarecka - za brązowy medal na Mistrzostwach Polski LZS w Tenisie Stołowym (zawodniczkę reprezentował prezes klubu Victoria Jelcz-Laskowice Wincenty Marchewski).

Burmistrz Szczęśniak gratulował zawodnikom i ich rodzicom osiągniętych sukcesów, zapewniając o wsparciu gminy. Przywoływał motywy, dla jakich przyjęto uchwałę o nagrodach sportowych oraz wspominał o sukcesywnym rozszerzaniu tego dokumentu o kolejne dyscypliny sportowe. Życzył takich wyników w bieżącym sezonie, aby się można było spotkać przy okazji odebrania nagród po raz kolejny.

(UM)

Zbiórka odpadów wielkogabarytowych

Odbiór odpadów wielkogabarytowych tj. zużytych mebli wszelkiego rodzaju, dywanów, materaców, rowerów, wózków dziecięcych, drzwi odbędzie się w Mieście i Gminie Jelcz-Laskowice w następujących terminach:

15.03.2024 r., godz. 7:00, przed posesją:
Chwałowice, Dębina

18.03.2024 r., godz. 7:00, przed posesją:
Osiedle Laskowice

19.03.2024 r., godz. 7:00, przed posesją:
Minkowice Oławskie

20.03.2024 r. godz. 7:00 - przed posesją:
Miłocice, Miłocice Małe

21.03.2024 r., godz. 7:00 - przed posesją:
Kopalina, Biskupice Oławskie, Celina

22.03.2024 r. godz.7:00 - przed posesją:
Wójcice, Hanna

25.03.2024 r., godz. 7:00 - przed posesją:
Miłoszyce

26.03.2024 r., godz. 7:00 - przed posesją:
Osiedle Jelcz, Osiedle Domków Jednorodzinnych, Łęg

27.03.2024 r., godz. 7:00 - przed posesją:
Piekary, Nowy Dwór, Osiedle Europejskie

28.03.2024 r., godz. 7:00 - przed posesją:
Dziuplina, Grędzina, Brzezinki, Mościsko.

Proszę nie wystawiać zużytego sprzętu elektrycznego i elektronicznego oraz zużytych opon. Zbiórka zużytego sprzętu elektrycznego i elektronicznego odbędzie się w dniach od 02.04.2024 - 10.04.2024 r. Zużyte opony należy dostarczyć we własnym zakresie do PSZOK przy ul. Techników 6 w Jelczu-Laskowicach.

Z UP. BURMISTRZA
MAREK SZPONAR
ZASTĘPCA BURMISTRZA

Koncert z okazji 8 marca

Ponad 100 mieszkanek Miłoszyc uczestniczyło 10 marca w świetlicy wiejskiej w koncercie zatytułowanym „Twoje usta jak maliny". Organizatorem był sołtys Robert Jadczak oraz rada sołecka, a patronat nad imprezą objęli burmistrz Bogdan Szczęśniak, Miejsko-Gminne Centrum Kultury oraz „Gazeta Powiatowa-Wiadomości Oławskie".

Gwiazdy wieczoru - cymbalistka Ania Broda oraz akordeonistka Katarzyna Jackowska-Enemuo porwały publiczność do wspólnej zabawy, wykonując znane tanga i przeboje muzyki biesiadnej.

W miłoszyckich obchodach Dnia Kobiet wzięli udział burmistrz Bogdan Szczęśniak, zastępca burmistrza Marek Szponar oraz sekretarz Dariusz Koprowski. - Wiele uśmiechu, zdrowia i spełnienia marzeń - życzył zgromadzonym paniom burmistrz Szczęśniak. Każda z nich otrzymała kwiaty i słodycze.

(UM)

Święto Sołtysów

Z okazji Dnia Sołtysa, przypadającego 11 marca, burmistrz Bogdan Szczęśniak, jego zastępcy Romuald Piórko i Marek Szponar oraz sekretarz gminy Dariusz Koprowski spotkali się w Urzędzie Miasta i Gminy z sołtysami z gminy Jelcz-Laskowice.

Burmistrz Szczęśniak podziękował sołtysom za ich trud i życzył satysfakcji z pracy dla samorządu, a sołtysom kandydującym do Rady Miejskiej dobrych wyników w wyborach.

Burmistrz wskazywał na dynamiczny rozwój sołectw, wspomniał, że tereny wiejskie będą reprezentowane w przyszłej kadencji przez 8 radnych i zaznaczył, że rozwój miasta i gminy będzie pociągał za sobą dalsze zaangażowanie gminy w budownictwo społeczne. Sołtysi otrzymali drobne upominki oraz kwiaty. W części nieoficjalnej poruszano kwestie związane z aktualnymi potrzebami sołectw.

(UM)

Warsztaty tworzenia pisanek

18 marca o godz. 18.00 odbędą się w Miejsko-Gminnym Centrum Kultury warsztaty zdobienia jajek wielkanocnych, które poprowadzi artysta plastyk Ryszard Glegoła

Na warsztatach będzie można poznać technikę zdobienia jaj wielkanocnych unikalnym wzorem dolnośląskim, który stworzył prowadzący. Artysta ozdabia tym motywem nie tylko kurze i strusie jaja, ale również przedmioty codziennego użytku, takie jak skrzynie, butelki czy meble. Koszt warsztatów to 20 zł. Bilety do nabycia poprzez stronę: mgck-jl.pl/bilety lub w sekretariacie MGCK.

Dla osób bliżej zainteresowanych tematem odbędzie się o godz. 17.00 prelekcja, na której Ryszard Glegoła opowie jak doszło do stworzenia etnicznego wzoru graficznego dla Dolnego Śląska. Ze względów historycznych w naszym regionie brakuje jednorodnej kultury ludowej, przekazywanej z pokolenia na pokolenie. Inicjatywa taka, jak Ryszarda Glegoły jest próbą wypełnienia tej luki.

(AR)

eprasa.pl d01c584469

Skrzydłowski: - Potrafiłem ZJEDNOCZYĆ różne środowiska

Z Krzysztofem Skrzydłowskim - kandydatem KWW Nowa Generacja na burmistrza Jelcza-Laskowic - rozmawia Kamil Tysa

fot. arch. Krzysztofa Skrzydłowskiego

Krzysztof Skrzydłowski

» - Identyfikuje się pan z Prawem i Sprawiedliwością?

- Moje serce zawsze było po prawej stronie i to się nie zmieniło. Uważam jednak, że samorząd powinien być wolny od dużej polityki. Każdy z moich kontrkandydatów wywodzi się z jakiegoś środowiska, ale chcielibyśmy w naszej gminie łączyć, a nie dzielić.

» - Od dawna mówiło się o tym, że planuje pan start na burmistrza Jelcza-Laskowic, ale większość spodziewała się, że wystartuje pan pod szyldem PiS-u, czyli partii, której jest pan członkiem. Skąd pomysł, żeby z tego szyldu zrezygnować?

- Od września różne środowiska przekonywały mnie do tego, bym wystartował w wyborach i był kandydatem na burmistrza miasta i gminy Jelcz-Laskowice. Długo o tym myślałem, aż w końcu się zdecydowałem, bo jestem przekonany, że nasz samorząd potrzebuje pilnych zmian. Wraz z ludźmi, z którymi stworzyliśmy komitet „Nowa Generacja", chcielibyśmy zmienić nasze miasto na lepsze. Nie chcemy kolejnych lat marazmu i pozorowanych działań.

» - Uciekł pan od pytania, które dotyczyło tego, skąd pomysł, by nie startować pod szyldem Prawa i Sprawiedliwości? W jednym z artykułów rzuciłem tezę, że to polityczna taktyka, motywowana tym, że PiS stracił władzę w kraju i notowania tej partii są najniższe od lat.

- Nie chodzi o żadną taktykę wyborczą. „Nowa Generacja" to projekt, który ma pokazywać, że jesteśmy w stanie zjednoczyć wiele środowisk. Na naszych listach są młode, energiczne osoby, które chciałyby wprowadzić zmiany w gminie. Ta grupa ludzi postawiła na mnie, po długim namyśle zdecydowałem się na start w wyborach i działamy dziś ponad podziałami - liczą się ludzie, nie szyldy.

» - Czyli różnicie się światopoglądowo, ale łączy was wspólny pomysł na gminę J-L?

- Oczywiście, że mamy różne poglądy i ideały. Wspólnym mianownikiem jest chęć zmiany naszej gminy.

» - Ireneusz Stachnio, który do Rady Miejskiej 5 lat temu wszedł z list Prawa i Sprawiedliwości, pana start pod szyldem „Nowej Generacji" nazywa „zdradą prawicowych ideałów i brakiem poszanowania dla konserwatywnych wyborców". Jak pan skomentuje te słowa?

- Jestem w szoku, zwłaszcza że pan Ireneusz Stachnio bardzo mocno zabiegał o to, by startować z „Nowej Generacji", ale niestety przyszedł do nas z warunkiem, że albo dostanie „jedynkę" w jednym z okręgów, albo wypowiada nam wojnę. Nie mogliśmy poddać się temu szantażowi, więc nasze drogi się rozeszły. Pan Ireneusz wojnę rozpoczął, ale my nie mamy zamiaru brać w niej udziału. Wolimy budować pozytywny przekaz, przedstawiać naszą ofertę dla mieszkańców, a wojny pozostawiamy konkurentom politycznym.

***

Od autora: Ireneusz Stachnio wystartuje do Rady Miejskiej z KWW Koalicja dla Jelcza-Laskowic, którego liderem jest burmistrz Bogdan Szczęśniak.

***

» - Rozumiem jednak, że byliście gotowi, by Ireneusz Stachnio na liście „Nowej Generacji" się znalazł, ale na waszych warunkach?

- Tak, dyskutowaliśmy o tym, ale niestety nie możemy zaakceptować tego, że ktoś nas szantażuje w sposób „albo jestem jedynką, albo idziemy na wojnę". Patrząc na to, jakich dalszych metod używa osoba, która jest nauczycielem i radnym, każdego dnia wysyłając SMS-y do członków mojego komitetu, strasząc ich, cieszę się, że taka decyzja została podjęta. Tak jak powiedziałem wcześniej, w naszych szeregach nie ma miejsca na hejt i negatywną kampanię względem któregokolwiek z konkurentów. Jednocześnie apeluję do kontrkandydatów o zajęcie podobnego stanowiska.

» - Sprecyzował, w jaki sposób ta wojna ma wyglądać?

- Nie, ale myślę, że przykładem jest to, co się wydarzyło w ostatnich dniach. Mam na myśli oświadczenie, które zostało opublikowane na waszym portalu oraz w gazecie. W przestrzeni publicznej pojawiają się również memy, które obrażają wiele osób. Jest to skandaliczna metoda!

» - Czy na jakimkolwiek etapie przedwyborczych rozmów Ireneusz Stachnio usłyszał od pana albo od kogoś z „Nowej Generacji" obietnicę, że otrzyma pierwsze miejsce na liście?

- Nie. Rozmowy dotyczyły ewentualnego startu w wyborach, a nie konkretnych miejsc.

» - Domyślam się, że jako osoba od wielu lat obecna w lokalnej polityce, Ireneusz Stachnio mógł nie do końca pasować do szyldu „Nowa Generacja", choć z drugiej strony na listach są również doświadczeni radni, którzy wcześniej startowali z PiS-u. Mam tu na myśli Tomasza Rygielskiego i Juliana Kozłowskiego. W ten sposób może i dla Ireneusza Stachni miejsce mogło się znaleźć...

- Jesteśmy inicjatywą społeczną, oddolnym ruchem, który pokazuje, że można łączyć młodość z doświadczeniem. Sam jestem młodym człowiekiem (34 lata - przyp. red.), ale przez ostatnie dziesięć lat zebrałem spore doświadczenie samorządowe. Julian Kozłowski i Tomasz Rygielski są radnymi, będą starać się o reelekcję i nie mam wątpliwości, że stanowią wzmocnienie naszej drużyny. Obaj potrafili w normalny sposób usiąść do stołu, by dyskutować o warunkach programowych, czy tych związanych z budowaniem list wyborczych. Kolega Ireneusz Stachnio tego nie potrafił, więc wszyscy jednogłośnie stwierdziliśmy, że nie możemy się poddać szantażowi i dlatego go z nami nie ma.

» - Jeden z pana kontrkandydatów, Piotr Stajszczyk, zaprezentował kandydatów na swoich zastępców. Czy pan również wykona taki ruch?

- A kto powiedział, że musi być ich dwóch?

» - Czyli pana pomysł jest taki, by wiceburmistrz był jeden?

- Tak, mogę powiedzieć, że będzie to kobieta. Powszechnie znana i lubiana, ale na razie nie chciałbym zdradzać jej nazwiska. Oszczędności w skali całej kadencji będą oscylować na poziomie około 1 mln złotych, co chciałbym przekazać na doposażenie szkół oraz przedszkoli na terenie miasta i gminy.

» - Zróbmy tak, że ja podam jedno nazwisko, a pan potwierdzi, jeśli trafię.

- Ok, jeden strzał.

» - Kamila Ciastek-Majtyka.

- Nie.

» - Dowiemy się, kto to będzie jeszcze w trakcie kampanii wyborczej?

- Jeśli wejdę do drugiej tury, to zaprezentuję kandydatkę jeszcze przed dogrywką.

» - Niedawno kandydat na burmistrza Oławy Witold Niemirowski powiedział na konferencji prasowej, że chciałby mieć tylko jednego zastępcę. Na tym samym spotkaniu dodał jednak, że ewentualna konieczność zbudowania powyborczej koalicji może te plany zweryfikować.

- W naszym przypadku na pewno tak nie będzie. Schemat organizacyjny urzędu mamy przygotowany, będzie to na pewno jeden zastępca i na pewno kobieta.

» - A jeśli wejdzie pan do drugiej tury i kandydat, który był trzeci, zaproponuje poparcie w zamian za stanowisko?

- Jestem przeciwny tego typu układankom. Jeśli ktoś będzie chciał mnie poprzeć, to mam nadzieję, że ze względu na podobną wizję rozwoju gminy, a nie za stanowiska.

» - Jak to się stało, że skrzyżowały się drogi Krzysztofa Skrzydłowskiego i Błażeja Telążki, który jest pełnomocnikiem „Nowej Generacji"? Można się było spodziewać, że obaj weźmiecie udział w wyborach, ale jeszcze kilka miesięcy temu, pewnie mało kto stawiał, że pod jednym szyldem...

- Zawsze bardzo doceniałem pracę Błażeja na rzecz mieszkańców. Od dawna współpracowaliśmy, często rozmawialiśmy i myślę, że połączyła nas chęć zmiany i działania.

» - Kto wyszedł z propozycją stworzenia wspólnego komitetu?

- To wyszło naturalnie podczas którejś z rozmów. Nie zostało zainicjowane konkretnie przez jedną stronę.

» - Jako „Nowa Generacja" chcecie być powiewem świeżości, nową energią. Na listach jest sporo młodych ludzi, ale wielu z nich nie ma żadnego samorządowego ani wyborczego doświadczenia. Nie obawia się pan, że tego kampanijnego i politycznego obycia wam zabraknie?

- Każdy z moich kontrkandydatów ma na listach osoby, które wcześniej nie startowały w wyborach. I dobrze, bo wybory samorządowe nie polegają tylko na tym, że wybieramy tych samych ludzi, którzy już zasiadają w Radzie Miejskiej. Każdy w „Nowej Generacji" może korzystać z doświadczenia takich osób jak Julek, Tomek czy ja. Tak jak mówiłem wcześniej, jestem młody, ale gdy pan Bogdan Szczęśniak pierwszy raz zostawał burmistrzem, to miał dokładnie tyle lat, co ja teraz.

» - Dlaczego uważa pan, że lokalną scenę polityczną należy odmłodzić?

- Nasza gmina przede wszystkim potrzebuje nowej energii. Świeższych inicjatyw i dostrzeżenia problemów, których nie widzą obecne władze. W mojej ocenie doświadczenie też jest ważne, dlatego staraliśmy się stworzyć mieszkankę tego i tego.

» - Co obecnie w gminie Jelcz-Laskowice działa najsłabiej?

- Myślę, że jest duży problem, jeśli chodzi o relacje na szczeblu władza-mieszkaniec. Z różnych stron słyszymy, ze ta kwestia bardzo kuleje. Burmistrz i jego zastępcy powinni być dla ludzi, spotykać się z nimi, konsultować wszelkie inicjatywy. Jako „Nowa Generacja" będziemy w tym kierunku zmierzać. Bardzo zależy nam na dialogu społecznym.

» - Jest pan jednym z inicjatorów petycji, dotyczącej sygnalizacji świetlnej na skrzyżowaniu Witosa i Oławskiej. Jaki ma pan pomysł na to skrzyżowanie? Domyślam się, że nie jest to całkowita likwidacja świateł, na które nie tak dawno wydano publiczne pieniądze...

- Zapewne większość zgodzi się z tym, że te pieniądze zostały wydane źle. Skoro ta sygnalizacja już tam jest, to w pierwszej kolejności powinniśmy ją zautomatyzować. Po drugie - należy ograniczyć działanie świateł, bo absurdalną sytuacją jest to, że w niedzielę o 7.00 rano jedno auto sto na czerwonym świetle, gdy ruchu praktycznie tam nie ma. Musimy poszukać rozwiązań, które usprawnią ruch. Być może będzie trzeba też poszerzyć prawoskręt z ul. Oławskiej.

» - W programie wspomina pan również o przebudowie ul. Wrocławskiej. Obecna władza zapowiada, że wraz z Dolnośląską Służbą Dróg i Kolei będzie budować sygnalizację na skrzyżowaniu Oławskiej z Wrocławską.

- W tym miejscu światła nie powinny być tak uciążliwe, zwłaszcza że w porównaniu do Oławskiej i Witosa jest tam jedna odnoga mniej. Na pewno coś z tym skrzyżowaniem trzeba zrobić, ale myślę, że w pierwszej kolejności należy się skupić na przebudowaniu ulicy Wrocławskiej.

» - Jakie są trzy najważniejsze punkty pana programu?

- Nasza oferta dla mieszkańców jest bardzo szeroka. Mamy takie postulaty jak wypracowanie porozumienia z aptekami w sprawie 24-godzinnego dyżuru w Jelczu-Laskowicach oraz przywrócenie nocnej i świątecznej pomocy medycznej, ale jeśli chodzi o te trzy najważniejsze postulaty, to chcielibyśmy stworzyć punkt obsługi mieszkańca w centrum miasta. Świadczyłby on usługi związane z dowodami osobistymi czy meldunkami. Uważamy, że konieczność wizytowania budynku UMiG, który znajduje się aż za wiaduktem, może być dla niektórych uciążliwa. Punkt do załatwienia najprostszych spraw powinien znajdować się w centrum. Kolejna sprawa to rozbudowanie Pływalni Miejskiej, która powstała prawie 30 lat temu i do dziś nie została zmodernizowana. Chcielibyśmy, żeby ta inwestycja wpisywała się w projekt Parku Europejskiego na którym bardzo nam zależy. Trzecia sprawa to zwiększenie częstotliwości odbioru odpadów segregowanych. Słyszymy od mieszkańców, że śmieci często zalegają bardzo długo, co jest uciążliwe.

» - Co z nowym budynkiem dla Miejsko-Gminnego Centrum Kultury?

- Chcielibyśmy kontynuować wizję rozpoczętą przez obecną władzę, czyli stworzyć wizualizację, projekt i zrealizować inwestycję na terenie naprzeciwko Centrum Sportu i Rekreacji.

» - Czy jako burmistrz dokonałby pan zmian na kluczowych stanowiskach kierowniczych?

- Zmieniłby się na pewno schemat organizacyjny pracy Urzędu Miasta i Gminy, a jeżeli chodzi o prezesów spółek, to nie idę do wyborów z zamiarem usuwania poszczególnych osób.

» - Co pan sądzi o swoich kontrkandydatach?

- Pani Anna Witkowska jest jedyną kobietą w naszym gronie i zaczyna przygodę z samorządem. Zarówno pan Bogdan Szczęśniak jak i Piotr Stajszczyk mieli już okazję tworzyć lokalną władzę wykonawczą. Jestem więc jedynym kandydatem zmiany i nikogo nie chcę oceniać personalnie.

» - Z kim po wyborach mógłby pan stworzyć koalicję?

- Jesteśmy komitetem, który chce łączyć. Mamy nadzieję na szeroką współpracę w Radzie Miejskiej, by wyglądało to inaczej, niż dotychczas. Widzę więc możliwość współpracy z każdym.

» - Dlaczego to Krzysztof Skrzydłowski miałby być najlepszym wyborem dla Jelcza-Laskowic?

- Moje listy pokazują, że potrafiłem zjednoczyć różne środowiska. Są na nich osoby, które bardzo aktywnie działają w przestrzeni publicznej. Tworzymy silną drużynę, która pokaże mieszkańcom, że nasza gmina może lepiej wykorzystać swój potencjał.

» - Skąd wiara, że uda się wygrać?

- Uważam, że moje dziesięcioletnie doświadczenie i inwestycje, o które zabiegałem, udowodniły, że jestem osobą godną zaufania. Jestem aktywny, zawsze stoję blisko mieszkańców, czego dowodem są takie inwestycje jak obwodnica ulicy Hirszfelda czy przebudowa ul. Oławskiej, o której mówiłem startując do Rady Powiatu.

» - Jest pan kojarzony z Prawem i Sprawiedliwością. To dziś może punktów dodać czy odjąć?

- Nie analizuję tego w ten sposób. W „Nowej Generacji" łączymy różne środowiska i wierzę, że mieszkańcy nam zaufają.

eprasa.pl d01c584469

Czas PRZYWRÓCIĆ miasto mieszkańcom

OŁAWA
Polityka

7 marca w oławskim Centrum Sztuki odbyła się konwencja wyborcza KWW Wszystko dla Oławy. Zaprezentowano kandydatów na radnych Rady Miejskiej w Oławie, kandydata na burmistrza oraz część programu wyborczego

Bartosz Gawlas - kandydat na burmistrza Oławy

- Przedstawimy pokrótce elementy naszego programu wyborczego. Trzy z sześciu obszarów, na których chcemy się skupić w tej kampanii - mówił prowadzący spotkanie Albert Zieliński, szef stowarzyszenia „Wszystko dla Oławy", które na potrzeby wyborów stworzyło komitet wyborczy pod tą samą nazwą. - Trzeba jednak pamiętać, że nie jesteśmy komitetem, który powstał miesiąc temu i teraz zabiera się za wymyślanie projektów, pomysłów i sprawdzanie tego, co dzieje się w Oławie. Robimy to od pięciu lat, a od czterech w formie zarejestrowanego stowarzyszenia. Jesteśmy więc przekonani, że o mieście wiemy sporo. Mamy też w swoim gronie trzech radnych, którzy od pięciu lat uczestniczą w pracach Rady Miejskiej i z bliska poznają, jak to nasze miasto działa albo nie działa.

Nim przedstawił kandydatów i program w telegraficznym skrócie, przypomniał działalność stowarzyszenia od 2021 roku. To „jak dużo przez te lata zrobili i jak wiele spraw rozpoczęli". Przewijając strony profilu społecznościowego stowarzyszenia wspomniał m.in. o tym, że wystąpili do miasta o to, by zwróciło się do KOWR-u o udostępnienie terenu pod park/las na osiedlu Sobieskiego. Zajmowali się promocją lokalnych przedsiębiorców, walczyli o to, by dworzec kolejowy był otwarty całą dobę, monitorowali sprawę przystanku kolejowego w Oławie, ale też obietnice burmistrza i innych włodarzy składane przed poprzednimi wyborami, w tym kwestie północnej obwodnicy Oławy i budowy dwóch mostów. - Wiadomo, że nic w tym temacie się wydarzyło i nic się prawdopodobnie nie wydarzy - stwierdził Zieliński, pokazując zdjęcie wykonane podczas konferencji prasowej w sprawie mostów. - Można natomiast zobaczyć grono zadowolonych z siebie panów. Część z nich ponownie startuje w nadchodzących wyborach - czy to w Oławie czy w Domaniowie. Inni byli starostami, wicestarostami, wójtami itd. To zdjęcie było zrobione w 2021 roku, a nic w sprawie mostów do dzisiaj się nie zmieniło.

Dalej mówił o tym, że jako stowarzyszenie wspierali kolegów, którzy mocno angażowali się w projekt budżetu obywatelskiego. Pokazując zdjęcie burmistrza Tomasza Frischmanna oraz przewodniczącego Rady Miejskiej Krzysztofa Mazurka trzymających wieniec dodał natomiast, że nie przez przypadek je pokazuje, bo „to są ci panowie, którzy pogrzebali budżet obywatelski w Oławie".

- Ten budżet, o który walczyli mieszkańcy, pod którym zbierali podpisy, a radni WdO walczyli o niego na sesji. Nie udało im się go „przepchnąć", bo nie mają większości w RM, więc budżet ten został odrzucony. Burmistrz przygotował jednak protezę tego budżetu - tłumaczył Zieliński. - Czyli, że niby ten budżet jest, ale na zasadzie „sam określę kwotę, sam wybiorę komisję, sam rozpatrzę odwołania, wszystko wiem, jak ma być, a wy mieszkańcy ewentualnie możecie przyjść do mnie na audiencję".

Radny wspomniał również o tym, że stowarzyszenie podejmowało różne działania charytatywne. Zajmowali się np. służbą zdrowia. Wpadli m.in. na pomysł i poprosili zarządzających wszystkimi jednostkami samorządowymi w miastach i powiecie oraz dyrektorów spółek komunalnych, aby przez rok zrezygnowali z 10% swojego wynagrodzenia, i żeby za te pieniądze kupić karetkę pogotowia. Nikt jednak nie odpowiedział na ten apel i nikt nie oddał swoich 10%, chociaż każda z tych osób powtarza, jak bardzo leży jej na sercu dobro mieszkańców i opieka zdrowotna. Mówił też o tym, że są ojcami i matkami sukcesu, jakim jest wdrożenie miejskiego programu in vitro. Wspomniał też o walce o czystość Odry i o wiadukt na ul. Wiejskiej.

W dalszej części spotkania zaprezentowano kandydatów komitetu do Rady Miejskiej. Są to:

Okręg nr 1 - Andrzej Godździela, Marek Wodzinowski, Marta Kołaczkiewicz, Ewelina Moroz, Dorota Orzechowska i Adam Kułakowski.

Okręg nr 2 - Albert Zieliński, Jolanta Górska, Dorota Olender, Wioletta Pyrz, Justyna Kulicka, Wojciech Duszkiewicz, Witold Zubicki oraz Artur Pohoriło.

Okręg nr 3 - Bartosz Gawlas, Wanda Nosek, Weronika Basińska, Karol Zalewski, Michał Humeniuk, Tomasz Kościuk, Adam Wołosiański, Magdalena Piotrowska.

„Oława dla mieszkańców" - ten punkt programu komitetu omówiła Wanda Nosek. Mówiła o programie mieszkań komunalnych, który zakłada m.in. całoroczne składanie wniosków o przydział mieszkań komunalnych i socjalnych oraz o transparentności zasad ich przydzielania. Także o wprowadzeniu dnia referendalnego, czyli takiego, w którym mieszkańcy będą mogli wyrazić swoje opinie i preferencje w ważnych kwestiach dla miasta. Kolejne pomysły to zwiększenie kwoty budżetu obywatelskiego do 1 mln zł, wprowadzenie programu „dofinansowanie opiekuna dziennego", co umożliwi młodym rodzicom powrót do pracy, utworzenie dziennego centrum aktywności senioralnej, gdzie osoby starsze będą mogły przebywać cały dzień i uczestniczyć w zajęciach usprawniających. Inny pomysł to powołanie multipokoleniowej Rady Miasta, składającej się z młodzieży i seniorów, by dać szansę zarówno jednym jak i drugim udziału w działaniach społecznych, łącząc nieszablonowe pomysły młodych z doświadczeniem starszych.

Kolejny punkt programu - **„Zieleń dla Oławy"** - przedstawiła Jolanta Górska. Ma na celu rozwój infrastruktury miasta pod względem relaksu i odpoczynku. W tym zakresie planowana jest m.in. zamiana obecnych podwórek komunalnych, które bardzo często są w tragicznym stanie, w zielone enklawy, przyjazne zarówno starszym jak i młodym, utworzenie lasu/parku na osiedlu Sobieskiego, połączenie ścieżek rowerowych, aby można było nimi dojechać i to bezpiecznie na przeciwległe krańce miasta. - Zajmiemy się też zieloną ewolucją - mówiła. - To oznacza jak najszybsze zamienienie wszystkich pieców w budynkach komunalnych na energooszczędne i ekologiczne. Innym bardzo ważnym elementem jest nasza rzeka Odra. Wielu widziało jak była, jak jest zanieczyszczana. My chcemy o nią zadbać, chcemy stworzyć marinę, abyśmy mogli korzystać z dobrodziejstw tej rzeki. Oddać mieszkańcom nabrzeże rzeki, a teren „Piasków" był enklawą dla tych, którzy chcą odpocząć.

Radna dziękowała też mieszkańcom, którzy dotychczas ich wspierali, bo dzięki temu np. powstały pomniki przyrody. Niestety, tylko dwa - jeden to dwa dęby na „Miasteczku", drugi to cztery dęby przy ul. Nadbrzeżnej.

Kolejny punkt programu to **„Ekonomia dla Oławy"**. Jak mówił Zieliński, to jedna z najważniejszych kwestii, dlatego też pierwszym z kroków, jakie po wyborach zamierzają podjąć, jest przeprowadzenia audytu systemowego, czyli chcą skontrolować miasto nie tylko pod kątem finansowym, ale i organizacyjnym. To pozwoli ustalić, czy to, co jest w mieście, jest funkcjonalne, bo ich zdaniem nie jest, więc wiele należy tu zmienić. - Odnosimy wrażenie, że pracownicy urzędu, którzy wkładają serce w swoją pracę, są odarci z kompetencji, nie mogą samodzielnie decydować, bo te decyzje nawet w najdrobniejszych sprawach są podejmowane „na najwyższym szczeblu" - mówił Zieliński. - Chcielibyśmy też wiedzieć, jak pieniądze w mieście są wydawane, czy jest plan na rozwój miasta, bo do tej pory nikt go nie przedstawił. Wiele komitetów to powtarza, ale my to na pewno zrobimy i będziemy przeprowadzać konkursy na prezesów spółek, bo żaden z prezesów żadnej ze spółek miejskich nie wygrał konkursu od 10 lat. Nadszedł czas weryfikacji.

Tym, co obecnie przeszkadza im w mieście najbardziej, jest brak transparentności, unikanie odpowiedzi na pytania, brak tych odpowiedzi, przewlekanie udzielania odpowiedzi itp. Tymczasem mieszkańcom należy się rzetelna informacja, dlatego też co kwartał będą publikować dokładne informacje o stanie finansowym miasta. O tym, co się udało, a co nie udało, jakie są zobowiązania itp. „Obniżka kosztów dla mieszkańców" to oferta, która wynika z konkretnych wyliczeń. Mieszkańcy mogą płacić mniej za odpady, niższe mogą być też opłaty za wodę i ścieki oraz podatki od nieruchomości. Jeżeli chodzi o psa, to nie powinno się płacić wcale i w końcu skorzystać z możliwości likwidacji opłaty za użytkowanie wieczyste, które w Oławie do tej pory nie zostało wprowadzone, a mogło być. WdO złożyło projekt uchwały w tej sprawie, ale - jak powiedział radny - leży zamrożony u przewodniczącego RM. Dalej zapowiedział likwidację stanowiska drugiego wiceburmistrza, weryfikację udziału miasta w różnych stowarzyszeniach i związkach. Mówił też o konieczności wprowadzenia jawnego rejestru umów zawieranych przez miasto z przedsiębiorcami, aby było to przejrzyste. Także o konieczności zmiany formuły zamówień publicznych o wartości do 130 tys. zł, aby więcej podmiotów się o nich dowiadywało i miało możliwość udziału. WdO planuje też wprowadzenie programu zachęt dla inwestorów, a także weryfikacji zasad współpracy z miastami partnerskimi, bo obecnie ta wymiana, ta współpraca polega na wzajemnych odwiedzinach, z których nic nie wynika, tymczasem potrzebna jest wymiana młodzieżowa, gospodarcza, wymiana wiedzy. Należy się też zastanowić nad rozszerzeniem tej współpracy o miasta np. z Korei czy Japonii i czerpać od nich inspiracje, pomysły na to, co zrobić, by było lepiej.

Kandydat KWW „Wszystko dla Oławy" Bartosz Gawlas mówił o tym, że jego wizja jest, aby przywrócić miasto mieszkańcom, bo do tej pory głos mieszkańców był marginalizowany. - Nie jestem związany z żadną partią i z żadnym układem, reprezentuję głos mieszkańców i każdy mieszkaniec może do mnie bezpośrednio zwrócić się o pomoc, a ja na pewno tej pomocy mu nie odmówię - mówił Bartosz Gawlas. - Do nadchodzących wyborów zgłosiły się już trzy komitety wywodzące się ze środowiska BBS, więc apeluję do mieszkańców: - Nie dajcie się na to nabrać! Ci ludzie pochodzą z jednego środowiska. Teraz dla pozoru udają pokłóconych, a co będzie po wyborach? Czy ktoś to zagwarantuje? Dlatego głosujcie na „Wszystko dla Oławy"! My reprezentujemy mieszkańców, a nie układy i interesy.

Bartosz Gawlas odniósł się też do programu komitetu. Chce, aby Oława stała się miastem zielonym, przyjaznym mieszkańcom, co przekłada się na remonty budynków komunalnych i chodników. Miasto musi mieć plan, który zapewni mieszkańcom przewidywalność, a nie - jak to było np. w Nowym Otoku - że ludzie kupili działki pod domki jednorodzinne, a po kilku latach obok ich domów wyrosły budynki wielorodzinne.

Kandydat na burmistrza mówił też o potrzebie większych nakładów na sport i rozwój klubów sportowych z różnych dziedzin. Kończąc zaapelował do mediów oraz pozostałych komitetów wyborczych o zorganizowanie przedwyborczej debaty kandydatów na burmistrza, bo - jak mówił - burmistrz jest najważniejszą osobą w mieście i mieszkańcy muszą mieć możliwość poznania jego i jego poglądów. Sam zadeklarował, że on na pewno weźmie w takiej debacie udział.

Cała konwencja do obejrzenia na profilu FB TuOlawa.pl

WIOLETTA KAMIŃSKA

Kandydaci na radnych Rady Miejskiej KWW „Wszystko dla Oławy" i ich kandydat na burmistrza Bartosz Gawlas

eprasa.pl d01c584469

NIEMIROWSKI: - Burmistrz powinien być otwarty i zawsze ZNAJDOWAĆ czas dla mieszkańców

OŁAWA

KWW Witolda Niemirowskiego - Oława 2050 przedstawił kandydatów na radnych miasta oraz program wyborczy. - Żółto-zieloni gwarantują wam wspaniałą przyszłość - mówił kandydat na burmistrza zachęcając do udziału w wyborach

Konwencja odbyła się 7 marca w Hotelu Oławian. Poprowadziła ją Blandyna Niemirowska. Na wstępie wyjaśniła, że data konwencji nie jest przypadkowa, bo dokładnie za miesiąc, tj. 7 kwietnia, odbędą się wybory samorządowe. Zapowiadając wystąpienie kandydata na burmistrza Witolda Niemirowskiego przypomniała, że z 59 lat życia 25 przepracował w samorządzie jako radny, wiceburmistrz Oławy oraz wicestarosta powiatu oławskiego. W samorządzie dokonał m.in. „swoistej rewolucji komunalnej". - Obecnie gospodarka mieszkaniowa w mieście rozwija się bardzo dobrze, wodociągi stały się nowoczesną spółką, a oczyszczanie miasta funkcjonuje na dobrym poziomie - mówiła wymieniając kolejne zasługi Witolda Niemirowskiego dla miasta. - Był pomysłodawcą powstania Uniwersytetu Trzeciego Wieku, uczestniczył we wszystkich pozytywnych zmianach, jakie miały miejsce w mieście i powiecie na przestrzeni ostatnich lat. Wiele lat poświecił i wciąż poświęca na pracę społeczną.

Dalej wyliczała to, w jakich klubach i organizacjach działał i co konkretnie zrobił oraz w jakich inwestycjach miasta oraz powiatu miał udział. To m.in. budowa ronda, przyszkolnych warsztatów, remonty budynków szkół powiatowych. Wspomniała również o tym, że Niemirowski uwielbia piłkę nożną oraz żużel i jest zagorzałym kibicem.

- Za miesiąc idziemy do wyborów, idziemy po władzę - mówił natomiast sam Witold Niemirowski. - Nasi kandydaci to grupa ludzi, którzy chcieli, sami się zgłosili, którzy nic nie musieli, nie są powiązani żadnymi mackami. Dlatego chwała wam za to, że tworzymy tę wspaniałą drużynę, a mieszkańców namawiam, by głosowali na tych wspaniałych ludzi. To prawnicy, nauczyciele i ludzie innych zawodów. Jest też z nami prawdziwa Matka Polka, osoba, która ma 13 dzieci, a mimo to zdecydowała się na udział w wyborach, bo wie, jakie problemy mają duże rodziny. Jest też Wadim, rodowity Polak z krwi i kości, członek partii politycznej Polska 2050 Szymona Hołowni.

Mówiąc o programie wyborczym swojego komitetu Niemirowski dodał, że powstał on dzięki mieszkańcom i ma wiele elementów wspólnych z programami innych ugrupowań, bo wszyscy żyją w tej samej społeczności, dotykają ich te same sprawy, problemy, a kandydaci tak samo je widzą. Kolejne punkty jego programu to**: samorząd i finanse, bezpieczeństwo, infrastruktura, mieszkalnictwo, ekologia, społeczeństwo, zdrowie, edukacja, kultura, sport i rekreacja.**

- Żyjemy w mieście ludzi młodych i zależy mi na tym, aby oni mogli znaleźć tu wszystko dla siebie - mówił Witold Niemirowski. - Nie zapominamy też o seniorach. Są to osoby, które niejednokrotnie pokazywały nam, jak należy żyć, działać na rzecz tego miasta, i z jednej strony wspaniale potrafią się bawić w klubach seniora, z drugiej jednak brakuje im opieki, jakiej potrzebują. Dlatego też chciałbym wspólnie ze starostwem powiatowym wybudować w Oławie dom opieki wytchnieniowej. Chciałbym być burmistrzem wszystkich oławian. Wiem, że wszyscy politycy tak mówią, ale ja naprawdę tego chcę. Uważam, że burmistrz powinien być otwarty i zawsze znajdować czas dla mieszkańców. Być z nimi nie tylko na imprezach. Dziś na przykład jest taka z okazji Dnia Kobiet, na której burmistrz za pieniądze publiczne rozdaje kwiatki. Ja chcę kwiatki rozdawać codziennie. Nie tylko te prawdziwe, ale dając mieszkańcom możliwości rozwoju w naszym mieście na co dzień. Nasz program to zapewnia.

Dalej odniósł się pokrótce do poszczególnych punktów programu, które później hasłowo prezentowali kolejni kandydaci na radnych. Wcześniej jednak kilka słów o nich.

- Teraz zaprezentujmy was, kandydatów - mówił. - Część z was przyszła do mnie i nie musiałem ich prosić, innych prosiłem. Były też osoby, które dały się podkupić burmistrzowi. Przykro, ale... samo życie. Tak to wygląda i nie będę mówił o tym, kto i co, bo chcę działać pozytywnie. Nie chcę krytykować, a ze wszystkimi kontrkandydatami żyć dobrze - jak prawdziwy chrześcijanin, bo taką osoba jestem i tego się nie wstydzę. Chociaż wśród nas są osoby różne, wszystkich szanujemy. Zachęcam do udziału w wyborach 7 kwietnia, nie bójcie się nikogo. Za tą kotarą nikt nie będzie widział, gdzie stawiacie krzyżyk, a dajcie go na żółto-zielonych, bo oni wam gwarantują wspaniałą przyszłość, jak mówi nasze wyborcze hasło „Przyjazna Oława - Wspólna Sprawa".

Kto konkretnie startuje z list jego komitetu?

Okręg nr 1: - Wadim Waluda, Patryk Budakiewicz, Zofia Lubecka, Beata Glejzow, Damian Bartkiewicz, Brygida Stępkowska, Krzysztof Gancarczyk,

Witold Niemirowski kandydat na burmistrza Oławy

Okręg nr 2: - Witold Niemirowski, Patryk Kotwica, Patrycja Nazar, Krzysztof Smoliński, Małgorzata Kuderwill, Marta Waluda, Patryk Jakubowicz, Dorota Kozłowska, Jakub Kalinowski, Sebastian Hruszczak,

Okręg nr 3: - Bartosz Kamiński, Maciej Trembecki, Aleksandra Jastrzębska, Paweł Sychla, Monika Macheta, Michał Ilków, Marta Królicka, Janusz Gancarczyk.

Ostatnim punktem konwencji była hasłowa prezentacja programu wyborczego KWW Witolda Niemirowskiego-Oława 2050**.**

- Samorząd i finanse - poprawa jakości pracy urzędników, lepsze wynagrodzenia powiązane z jakością i wydajnością, skrócenie terminów załatwiania spraw w urzędzie miejskim, likwidacja etatu drugiego wiceburmistrza, wzrost płac pracowników Miejskiego Ośrodka Pomocy Społecznej, zmniejszenie kominów płacowych dla prezesów miejskich spółek, otwarte konkursy na członków rad nadzorczych, powołanie zespołów społecznych ds. seniorów, młodzieży i dzieci, spraw sportu, utworzenie terenowego punktu ds. paszportowych, zamrożenie na co najmniej dwa lata podatku od nieruchomości dla mieszkańców i przedsiębiorców oraz podatku od środków transportu dla firm, wsparcie dla małych i średnich firm, likwidacja opłaty za posiadanie psa, wsparcie dla osób adoptujących psy z oławskiego przytuliska, budżet obywatelski - łatwiejsze procedury i stałe finansowanie w wysokości 1% od dochodów budżetowych. **Bezpieczeństwo -** modyfikacja Straży Miejskiej i poszerzenie jej obowiązków oraz wspólne weekendowe patrole Straży Miejskiej i Policji. **Infrastruktura, mieszkalnictwo, rewitalizacja i ekologia -** budowa i remonty dróg, usprawnienie ruchu samochodowego m.in. poprzez likwidację zbędnych świateł i przejść, nowe drogi na osiedlach Nowy Otok i Nowy Górnik, remont drogi na Zwierzyńcu w porozumieniu z powiatem oławskim, remonty chodników, remont starych placów zabaw i budowa nowych przy ul. Andersa, 11 Listopada, Placu Zamkowym, Kościuszki, Piłsudskiego, Oleśnickiej, wykonanie bezkolizyjnego skrzyżowania na ulicy Wiejskiej oraz budowa ścieżki rowerowej pomiędzy Oławą a Jelczem-Laskowicami we współpracy z innymi podmiotami. Remonty starówki, placu Starozamkowego, placu M.M Kolbe, ul. Karola Miarki. Dokończenie inwestycji w piwnicach ratusza, remont budynku USC. **Zielone i czyste miasto** - utworzenie zielonych wysp w Rynku, parku na os. Sobieskiego, wsparcie dla rodzinnych ogrodów działkowych, dalsze prace związane z geotermią, programy antysmogowe dla mieszkańców posiadających nieekologiczne źródła ogrzewania. **Zdrowie** - stała pomoc w zakupach sprzętu medycznego dla oławskiego szpitala, budowa stacji pogotowia ratunkowego wspólnie z powiatem i zakup dodatkowej karetki. **Społeczeństwo** - nowe kluby seniora, dofinansowanie wyjazdów dla seniorów, rozwój Uniwersytetu Trzeciego Wieku, utworzenie uniwersytetu dziecięcego i klubów dla młodzieży, utworzenie wspólnie z powiatem domu opieki wytchnieniowej, większa pomoc finansowa dla organizacji pozarządowych. **Gospodarka mieszkaniowa -** więcej wyremontowanych budynków komunalnych, likwidacja wszystkich wspólnych toalet w budynkach komunalnych, budowa mieszkań komunalnych na podstawie programów rządowych oraz programy pomocowe w tym zakresie. **Edukacja, kultura sport i rekreacja** - budowa szkoły podstawowej na osiedlu Nowy Otok, rozbudowa SP nr 1, zwiększenie oddziałów żłobkowych i przedszkolnych, podniesienie wynagrodzenia dla nauczycieli szkół miejskich, dodatki wychowawcze i motywacyjne, zwiększenie liczby psychologów i pedagogów w szkołach i podniesienie im wynagrodzenia, stały program stypendialny dla uzdolnionych uczniów w różnych kategoriach, kwartalne spotkania z ciekawym człowiekiem, międzypokoleniowe spotkania kulturalne, stała współpraca seniorów z młodymi, większa pomoc finansowa dla klubów sportowych, nowy system stypendiów sportowych, budowa strefy rekreacyjno-sportowej przy ul. Rybackiej, modernizacja sportowej strzelnicy miejskiej, coroczne lodowisko od grudnia do marca, a w okresie letnim park linowy, zagospodarowanie Piasków, dalsza budowa stref fitness na powietrzu, organizacji wspólnie z powiatem cyklicznego Maratonu Koguciego dla biegaczy.

(WK)

Kandydaci do Rady Miejskiej WKK Witolda Niemirowskiego-Oława 2050

eprasa.pl d01c584469

Hołyński: - Zmienili nazwę i znów chcą rządzić powiatem. WYBORCY muszą mieć świadomość...

POWIAT

7 marca w Hotelu Arkadia odbyła się konwencja Wspólnoty Samorządowej Powiatu Oławskiego

Komitet wystawia kandydatów do Rady Powiatu we wszystkich okręgach, a także w dwóch do Rady Gminy Domaniów. Nie popiera oficjalnie żadnego kandydata na burmistrza Oławy, ale wspiera Piotra Stajszczyka, startującego na burmistrza Jelcza-Laskowic.

Konwencja rozpoczęła się długim przemówieniem przewodniczącego WSPO Józefa Hołyńskiego. Krytycznie wypowiadał się na temat dotychczasowej koalicji rządzącej powiatem, którą tworzyli Prawo i Sprawiedliwość oraz Bezpartyjni Samorządowcy Ziemi Oławskiej.

- Naszym nadrzędnym celem jest szybki rozwój powiatu oławskiego, budowa sprawnego samorządu, w którym decyzje podejmowane będą w sposób transparentny i wspólny - mówił Hołyński. - Nasze hasło to „Wspólny samorząd, dobre decyzje". To przy efektywnym udziale naszych przedstawicieli w Radzie Powiatu rozwijaliśmy powiat. Zmodernizowaliśmy budynki i obiekty naszych szkół, wybudowaliśmy Centrum Edukacyjno-Rewalidacyjne, dozbroiliśmy straż pożarną, zmodernizowaliśmy oławski szpital, wyposażając go w nowoczesną przychodnię specjalistyczną, hospicjum, zakład opiekuńczo-leczniczy z SOR i OIOM-em. Wyremontowaliśmy część oddziałów, w tym ostatnio oddział chirurgii ogólnej. Remontowaliśmy drogi powiatowe, budowaliśmy ronda, warsztaty szkolne, remontujemy Dom Pomocy Społecznej. Usprawnialiśmy administrację samorządową. Jednak już w poprzedniej kadencji mieliśmy poważne zastrzeżenia do pracy ówczesnego starosty, dlatego po wyborach w 2018 zaproponowaliśmy koalicję burmistrzowi Oławy Tomaszowi Frischmannowi. Umówił się z nami, ale po cichu, bez naszej wiedzy ponownie dogadał się z panem Zdzisławem Brezdenim i wybrał go na starostę powiatu oławskiego. W ten sposób powstała koalicja PiS - Bezpartyjni Samorządowcy Ziemi Oławskiej. Siłą rzeczy przeszliśmy do opozycji. „Sukcesy" koalicji PiS i BSZO widzieliśmy od początku... Sztandarowym jest most na Odrze, naprędce ogłoszony jeszcze jesienią 2018 roku. W naszej ocenie był to tylko piarowski projekt. Przypomnę, że podczas konferencji prasowej z udziałem koalicji PiS - BSZO, marszałek województwa dolnośląskiego z Bezpartyjnych Samorządowców mówił, że przeprawa mostowa powinna być ukończona w 2021 roku. Zapraszam więc państwa na przejażdżkę nowym mostem… Dodam tylko, że most ten nigdy nie był ujęty w programie rządowym, o czym wielokrotnie w ostatnich latach mówiłem. (…) Mamy jednak jeszcze większy, bardzo poważny problem. Rządząca koalicja PiS i Bezpartyjnych Samorządowców Ziemi Oławskiej nie zauważyła, że nasz szpital od 2019 roku, czyli jeszcze przed pandemią, osiąga coraz gorsze wyniki finansowe. I nagle, 14 grudnia 2022 roku, dyrektor szpitala oświadczył zaskoczonej Radzie Powiatu, że szpital nie ma pieniędzy na funkcjonowanie. Wykonany na zlecenie powiatu audyt pokazał poważne błędy w zarządzaniu. A kto nadzoruje szpital? Koalicja PiS - BSZO. To oni zasiadali w zarządzie powiatu i radzie społecznej szpitala. Objęli praktycznie wszystkie funkcje w samorządzie powiatowym. Warto dodać, że szpitale powiatowe są niedofinansowane i zadłużone. Proszę jednak pamiętać, że kiedy my współrządziliśmy powiatem, to także były niedofinansowane, a jednak nasz szpital się rozwijał, będąc jednym z najlepszych na Dolnym Śląsku. W międzyczasie mieliśmy skandal związany z odejściem z pracy prawie wszystkich lekarzy oddziału wewnętrznego wraz z ordynatorem. Powodem był spór z dyrektorem, na który starosta nie reagował i nie informował o nim Rady Powiatu. Kończąc ten skandaliczny wątek, dodam z pewną dozą ironii, że rada społeczna szpitala z koalicji PiS - BSZO działała w 2023 roku, podejmując uchwały bez umocowania prawnego, nie zauważając, że ich kadencja wygasła wcześniej. Działo się to w czasie wielkich i narastających problemów finansowych szpitala. (...) Koalicja upadła 9 sierpnia 2023 roku, wynikiem głosowania 14 do 4. Rada Powiatu odwołała starostę Zdzisława Brezdenia wraz z zarządem powiatu. To był istny pogrom tej koalicji, a arytmetyka pokazuje, że także radni z tych komitetów, które rządziły powiatem, głosowali za odwołaniem zarządu. Koalicja PiS i BSZO została drastycznie i negatywnie podsumowana po ponad 4 latach zarządzania powiatem. A przypomnę, że w naszej historii wcześniej nie było nawet próby odwołania zarządu. Mówię o tym, bo wyborcy muszą być świadomi, że Bezpartyjni Samorządowcy Ziemi Oławskiej zostali zamienieni na komitet BBS Koalicja Samorządowa Ziemi Oławskiej. Ponownie idą do wyborów, znów chcą rządzić powiatem. My nie zmieniamy nazwy naszego komitetu od 18 lat. Jesteśmy Wspólnotą Samorządową Powiatu Oławskiego - szczycimy się tą nazwą i osiągnięciami. Jesteśmy gotowi na merytoryczne działania na rzecz mieszkańców. (...) Przyszła kadencja będzie bardzo ważna. Przed samorządami stoją ważne zadania, związane z szybkim rozwojem. Będziemy dążyć do stworzenia przyjaznego powiatu poprzez dalszą poprawę infrastruktury drogowej, z naciskiem na budowę dużej obwodnicy Oławy. To działanie wymaga monitorowania i pilotowania. Ze szczególną dbałością podejdziemy do dalszego rozwoju naszych szkół ponadpodstawowych, położymy nacisk na poprawę funkcjonowania spółek powiatowych, dołożymy wszelkich starań, by poprawić finanse i funkcjonowanie szpitala. Znamy jego słabe strony i wierzymy, że nam się uda. Wyremontujemy także oddział wewnętrzny. Aby móc zrealizować nasze obietnice, musimy wygrać wybory.

Kilka słów dodał również Piotr Stajszczyk, kandydat na burmistrza miasta i gminy Jelcz-Laskowice z KWW Wspólnota Samorządowa Lokalnych Patriotów: - 5 lat temu byłem kandydatem WSPO, tworzyłem listy w gminie J-L. Teraz to się troszeczkę zmieniło, stworzyliśmy fuzję wspólnotowego doświadczenia i młodości Lokalnych Patriotów. Wierzę, że wielu z was - obecnych na sali - dostanie się do Rady Powiatu, choć wiem, że nie jest to łatwe, bo powstało bardzo dużo różnych komitetów. Wszystkim życzę sukcesu i dobrej współpracy w przyszłości. Każdy burmistrz czy wójt działa na swoim terenie, ale musi umieć i mieć narzędzia, by dobrze współpracować z powiatem. Tego życzę również Wam - aby powiat był miejscem, gdzie wszystkie gminy znajdą podłoże do wspólnych działań.

***

Podczas konwencji przedstawiono kandydatów WSPO do Rady Powiatu.

Okręg nr 1 (miasto Oława): Józef Hołyński, Agnieszka Gulka, Jerzy Łabowski, Iwona Romanko, Waldemar Kuriata, Anna Szalińska, Jakub Szponar, Marek Grabowski, Anna Półrolniczak i Ryszard Ptaszek.

Okręg nr 2 (miasto i gmina Jelcz-Laskowice): Bożena Worek, Maria Bożena Polakowska, Ilona Grzywacz-Lewicka, Ryszard Borys, Alicja Głuszko, Ewa Morawska, Aleksander Dubielewicz, Mirosław Główka.

Okręg nr 3 (gmina Oława i gmina Domaniów): Marek Chudy, Agnieszka Prorok, Ryszard Terlecki, Agnieszka Biegańska, Marek Gołąb, Karolina Niedzwiecka, Krzysztof Jasik.

WSPO wystawia także kandydatów w dwóch okręgach do Rady Gminy Domaniów. To Bożena Oleszek (okręg nr 6) i Adam Reszczyński (okręg nr 8).

KAMIL TYSA
ktysa@gazeta.olawa.pl

Do zebranych przemawiał Józef Hołyński

Kandydaci Wspólnoty Samorządowej Powiatu Oławskiego do Rady Powiatu i Rady Gminy Domaniów

eprasa.pl d01c584469

Radny wciąż CZEKA na wyrok

J-L/WROCŁAW

Z sądu

Wciąż nie ma wyroku sądu apelacyjnego w sprawie radnego z Jelcza-Laskowic Michała Pakosza, który - jak mówi prokurator - zainicjował przestępczy proceder przed wyborami samorządowymi w 2014. Jest natomiast... decyzja radnego o starcie w kolejnych wyborach samorządowych

Michał Pakosz na ławie oskarżonych

Sprawę śledzimy od początku i piszemy o niej od 2015 roku. Przypomnijmy. 30 marca minionego roku sąd Rejonowy w Oławie skazał radnego Michała Pakosza i grupa kilkunastu innych osób za to że używając podstępu doprowadzili do sporządzenia nieprawidłowej listy głosujących w wyborach samorządowych 16 listopada 2014. Radnego skazał nie tylko za to, że wpisano go na listę wyborców w okręgu, w którym nie mieszkał na stałe i nie miał takiego zamiaru. Także za to, że namawiał do tego czynu inne osoby. W tym konkretną mieszkankę J-L, która w trakcie dochodzenia przyznała się do winy i poddała dobrowolnej karze (później przyznało się też kilka innych osób).

Wnosząc o karę dla radnego w sądzie pierwszej instancji prokurator Prokuratury Rejonowej w Oławie Tomasz Grajcar oczekiwał kary pozbawienia wolności za każdy z trzech czynów zarzuconych radnemu, łącznie zaś kary 2 lat pozbawienia wolności z warunkowym zawieszeniem jej wykonania na okres 5 lat. Ponadto kary grzywny w wysokości 10 800 zł, orzeczenia obowiązku informowania sądu o przebiegu okresu próby, a także podania wyroku do publicznej wiadomości poprzez wywieszenie go w sądzie oraz Urzędzie Miasta i Gminy J-L na trzy miesiące. Karą dla pozostałych oskarżonych miały być maksymalne grzywny.

Obrońcy oskarżonych, w tym radnego, wnioskowali natomiast o umorzenie sprawy lub uwolnienie ich od zarzutów. Wbrew ich oczekiwaniom sąd pierwszej instancji wszystkich uznał za winnych i wszystkim wyznaczył kary grzywny. Tylko karę grzywny otrzymał też radny Pakosz.

Zarówno obrońcy oskarżonych, w tym radnego, jak i prokurator odwołali się od decyzji sądu pierwszej instancji. Apelacja trafiła do Sądu Okręgowego we Wrocławiu.

*

Pierwsza rozprawa w sądzie apelacyjnym odbyła się 20 lutego tego roku. Sąd poinformował, że oskarżeni nie zgadzają się z wyrokami sądu pierwszej instancji i tak jak poprzednio oczekują uniewinnienia od przepisanych im czynów. W ich imieniu, a także radnego, który był na rozprawie, wypowiedzieli się też adwokaci. Co konkretnie mówili, pisaliśmy w nr 8/24 GP-WO.

Na kolejnej rozprawie, tj. 6 marca, swoje zdanie przedstawił prokurator. Uważa, że kary zasądzone przez sąd pierwszej instancji są rażąco łagodne. Oczekuje takich, o jakie wnioskował w sądzie pierwszej instancji.

- W tej sprawie najistotniejszą kwestią, na którą należy zwrócić uwagę, jest kwestia sprawiedliwości wyroku, ponieważ oskarżeni, którzy przyznali się do popełnienia przestępstwa, zrozumieli naganność swojego postępowania, podali okoliczności zdarzenia, które stały się podstawą skazania innych oskarżonych, czyli można powiedzieć, że w stosunku do nich już samo postępowanie karne odegrało pewna funkcję kary, o której mowa w kodeksie karnym, a zostali skazani na kary surowsze niż osoby, które do winy się nie przyznały - argumentował.

Dalej tłumaczył, że zarówno ci, którzy przyznali się do winy, jak i ci, którzy się nie przyznali i stanęli przed sądem, znajdują się w takiej samej sytuacji procesowej - są to osoby wcześniej nie karane, mają ustabilizowany tryb życia, zaś to postępowanie jest jedynym postępowaniem karnym, jakie miały w życiu - a nagle okazuje się, że sąd przeprowadza takie różnicowanie, że osoby, które się przyznały, ponoszą surowszą karę (500 stawek dziennych) i to ponad dwukrotnie wyższą niż osoby w tej samej sytuacji, które się nie przyznały do tego samego przestępstwa (180 stawek dziennych).

- Jeżeli to nie jest wewnętrzna niesprawiedliwość wyroku, to szczerze powiedziawszy nie wiem, co nią jest - pytał retorycznie prokurator. - Po drugie oskarżony Michał Pakosz jest osobą, która zainicjowała cały ten przestępczy proceder i gdyby nie jego udział, inne osoby w ogóle nie siedziałyby na ławie oskarżonych. A teraz, wysoki sądzie, mamy sytuację taką, że oskarżony Michał Pakosz za trzy przestępstwa dostaje karę łączną 400 stawek dziennych grzywny, a osoby, które nakłaniał do przestępstwa i popełniły jedno przestępstwo, dostały karę surowszą 500 stawek dziennych grzywny albo karę pozbawienia wolności z warunkowym zawieszeniem jej wykonania. Nie widzę w tym ani sensu, ani logiki, ani racjonalności, ani tym bardziej dyrektyw sądowego wymiaru kary, które miałyby stać za takim różnicowaniem sytuacji oskarżonych.

Prokurator zaakcentował też sytuację jednego z oskarżonych, który jako jedyny z całej grupy w pierwszej instancji przyznał się do popełnienia przestępstwa, ale nie wyraził zgody na skazanie w trybie konsensualnym, czyli nie złożył takiego wniosku o dobrowolne poddanie się karze. Zdaniem prokuratora sytuacja tego oskarżonego powinna być zbliżona do sytuacji, którą mieli oskarżeni skazani w trybach konsensualnych, czyli jego odpowiedzialność karna powinna być złagodzona względem pozostałych oskarżonych. Co do nich prokurator oczekuje natomiast podwyższenia kary i nieuwzględniania apelacji ich obrońców. Odnosząc się do ich treści prokurator stwierdził, że mają one charakter tylko polemiczny. Nie zgadza się z przedstawioną w nich wykładnią czynu z art. 233 par.1 (składanie fałszywych zeznań - od red.), ponieważ nie jest niczym nadzwyczajnym to, że w procedurze administracyjnej odbiera się zeznania na piśmie. Zarzut z art. 248 pkt. 2 (fałszowanie dokumentów wyborczych - od red.) wydaje się natomiast sformułowany z powodu niezrozumienia zarzutu, pod którym stanęli oskarżeni. To nie jest tak, jak wskazywano w apelacji, że zarzuca się oskarżonym, że sfałszowali listy głosujących w wyborach samorządowych. Zarzuca im się to, że podali nieprawdziwe dane, które zostały wprowadzone do rejestru wyborców i w następstwie tego listy głosujących były nierzetelne.

- I nie trzeba tutaj wykazywać, że to miało jakikolwiek wpływ na to, ile osób oddało głos na oskarżonego Michała Pakosza, czy on wygrał czy nie wybrał, bo to absolutnie nie należy do znamion tego przestępstwa - mówił prokurator. - Zresztą oskarżony Pakosz w momencie, kiedy nakłaniał innych do popełniania tego przestępstwa, sam nie wiedział, ile osób na niego odda głos. Wystarczy tylko to, że nakłaniał po to, aby wpłynąć na wynik wyborczy. Skutek tego wpływu nie ma znaczenia dla bytu tego przestępstwa.

Wyrok w sprawie ma zapaść jeszcze w tym miesiącu, czyli przed kolejnymi wyborami samorządowymi.

*

W 2014 radny Pakosz startował w wyborach samorządowych z list KWW „Wspólnota Samorządowa" i zdobył mandat w okręgu nr 18 (w wyborach samorządowych 2014 po raz pierwszy głosowano w jednomandatowych okręgach wyborczych, tzw. JOW-y). Do końca tamtej kadencji, czyli do października 2018, sprawa, w której był podejrzany, wciąż była na etapie dochodzenia. Tymczasem Michał Pakosz wystartował w kolejnych wyborach samorządowych, tj. w roku 2018. Tym razem z listy Prawa i Sprawiedliwości. Zdobył mandat radnego RM w Jelczu-Laskowicach i cały czas go sprawuje.

Po rozprawie sądowej 20 lutego powiedział, że czuje się niewinny i takiej decyzji sądu oczekuje. - Jak by się jednak to nie skończyło dla mnie, życie toczy się dalej, bądźmy jednak dobrej myśli - skomentował.

Jak widać, on jest, bo kilka dni temu na swoim profilu w mediach społecznościowych oficjalnie poinformował, że wystartuje także w nadchodzących wyborach samorządowych. Tym razem ubiega się o mandat radnego Rady Powiatu w Oławie w okręgu obejmującym Miasto i Gminę Jelcz-Laskowice z listy KWW Wspólnie dla Ziemi Oławskiej, której liderem jest Artur Piotrowski, obecny wójt Gminy Oława ubiegający się o reelekcję.

Co po wyborach? Jeżeli sąd uniewinni radnego albo - jak oczekuje jego obrońca - skieruje sprawę do ponownego rozpatrzenia, a radny w nadchodzących wyborach ponownie zdobędzie mandat, będzie mógł go sprawować do zakończenia sprawy.

Jeżeli jednak sąd apelacyjny utrzyma wyrok skazujący i ten będzie prawomocny, wówczas Michał Pakosz będzie mógł wystartować w wyborach, ale nie będzie mógł objąć mandatu radnego.

TEKST I FOT.: WIOLETTA KAMIŃSKA

J. Orzechowska/ JELCZ Sp. z o.o.

- To porozumienie, niosące korzyści dla obu stron - podkreślają sygnatariusze

Wspólne SZKOLENIA i wsparcie logistyczne

WROCŁAW

6 marca w siedzibie 16. Dolnośląskiej Brygady Obrony Terytorialnej we Wrocławiu podpisano porozumienie o współpracy ze spółką „Jelcz"

Gospodarzem spotkania był dowódca jednostki płk Edward Chyła, a z ramienia spółki umowę podpisali prezes Marcin Runowicz i członek zarządu Krzysztof Biegaj.

- Zawarte dzisiaj porozumienie jest z wielu względów dla nas bardzo istotne - podkreśla Runowicz. - Jest to pierwsze tego typu, ale z pewnością nie ostatnie porozumienie o współpracy zawarte pomiędzy naszą spółką, a jednostką wojskową, które ma wyznaczyć nową drogę kształtowania relacji z użytkownikami sprzętu, produkowanego przez jelczańską fabrykę. Kluczowy z naszej perspektywy jest także zakres współpracy, jaką przewiduje porozumienie. Od dziś połączmy nasze siły w ramach wzmacniania zdolności obronnych naszego kraju. Porozumienie określa cele, których realizacja przyniesie wspólne korzyści dla obu stron. Do głównych założeń należą wspólne szkolenia, w głównej mierze dotyczące zadań określonych w ustawie o zarządzaniu kryzysowym, a także wsparcie logistyczne oraz działania w zakresie edukacji patriotyczno-obronnej.

- Podpisanie porozumienia ze spółką „Jelcz", która jest dostawcą sprzętu dla Sił Zbrojnych RP, to bardzo ważny krok dla Brygady - zaznacza płk Edward Chyła. - Jestem przekonany, że w niedalekiej przyszłości wspólne szkolenia i wymiana doświadczeń wpłyną pozytywnie na rozwój zarówno pracowników, jak i żołnierzy.

Warto dodać, że wśród załogi pracującej w zakładach „Jelcz" są też żołnierze Wojsk Obrony Terytorialnej służący w szeregach 16. Dolnośląskiej Brygady Obrony Terytorialnej.

(KT)

eprasa.pl d01c584469

Małpi Gaj w Oławie

To historia miejsca, które dziś bardziej jest znane jako Skwer Adama Wójcika - legendarnego koszykarza rodem z Oławy

Jako mieszkańcy Oławy od urodzenia, w 2019 roku byliśmy z Zosią - moją żoną - zaproszeni do Polskiego Radia we Wrocławiu na rozmowę o tym, jak zmieniała się Oława za naszego życia. Już po zakończeniu wywiadu pani redaktor zadała pytanie: - A jak mieszkańcy Oławy uczcili lub jak zamierzają uczcić pamięć Adama Wójcika, znanego koszykarza nie tylko w Polsce, ale i na świecie?

No, poczułem się niezręcznie, bo co miałem odpowiedzieć? Że nic mieszkańcy nie zrobili?

Dziś mamy w parku w rejonie ulic 3 Maja i Żołnierza Polskiego „Skwer Adama Wójcika", jest zagospodarowany, z pięknym muralem namalowanym przez Kamila Tobiasza. Ponieważ skwer nie został jeszcze oficjalnie otwarty, choć już ciepło przyjęty przez większość mieszkańców Oławy, o czym świadczą przychylne komentarze w mediach społecznościowych, nie będę opisywał tematu powstania skweru, ale chcę na podstawie dostępnych zdjęć pokazać i opisać różne wydarzenie związane z tym parkiem na przestrzeni powojennej historii tego miejsca.

Ten park pamiętam od dziecka, ponieważ był on po mojej drodze do szkoły - fontanna bliżej ulicy 1 Maja była tam od zawsze. Wtedy obowiązywała nieformalna nazwa parku - Małpi Gaj.

Z ulicy 3 Maja jest mało zdjęć, wszędzie były tabliczki „zakaz fotografowania", strach było wejść na ul.3 Maja z aparatem, a co dopiero robić zdjęcia. Nie znam ani jednego zrobionego w czasie budowy domów na 3 Maja w pobliżu parku ani tych terenów przed budową. Również rok zrobienia zdjęcia jest orientacyjny, ponieważ nikt nie podpisywał wtedy zdjęć

Na chwilę muszę cofnąć się do dalekiej historii.

Na terenie dzisiejszego parku był cmentarz - chowano tam od 1741 roku do 1928, ale nie jest wykluczone, że pierwsze pochówki mogły być nawet wcześniej. W 1935 roku teren został splantowany i od tego czasu jest skwerem - parkiem (na temat cmentarzy w Oławie pisał pan Michał Ziemiański w ubiegłorocznej „Gazecie Powiatowej").

Od strony ulicy 3 Maja, gdzie dziś mamy byłą fontannę, czyli tzw. Mózg Naczelnika, przed wojną stał duży budynek mieszkalny dla oficerów garnizonu stacjonującego przy ul.3 Maja, przed budynkiem w prawo jest dzisiejsza ulica Żołnierza Polskiego, a po lewej ulica 3 Maja (budynek nie przetrwał działań wojennych).

Tu muszę opisać ulice, przy których był park zwany Małpim Gajem. Ulica 3 Maja zaczynała się od ZNTK, na ówczesnej ulicy Świerczewskiego, a kończyła się na ulicy Żołnierza Polskiego - wcześniej była to ulica Przyjaciół Żołnierza Polskiego, a zaraz po wojnie Szpitalna. Dalej były ogrody - na środku dzisiejszej ulicy 3 Maja, tuż przed ulicą św. Rocha, stał dwupiętrowy dom mieszkalny, który wyburzono pod koniec lat sześćdziesiątych, a przed nim rosło drzewo. Kiedy dokładnie zbudowano odcinek ulicy od Żołnierza Polskiego do ulicy św. Rocha, nie udało mi się ustalić, ale według mojej pamięci było to po 1968 roku, czyli po agresji wojsk Układu Warszawskiego na Czechosłowację, choć w tym zakresie zdania są podzielone, a do dokumentów pisanych nie udało się dotrzeć.

Na ulicy 3 Maja od strony wschodniej były radzieckie koszary, a bliżej Małpiego Gaju budynki mieszkalne dla rodzin żołnierzy stacjonujących w Oławie. Ulica wyglądała szpetnie, w domach mieszkalnych okna nigdy nie były myte, a zamiast firanek były rosyjskie gazety „Prawda" lub inne. Tereny były ogrodzone wysokim murowanym płotem z drutem kolczastym na górnej krawędzi, potężne stalowe bramy wjazdowe wykonane niechlujnie, a tereny między płotem a ulicą nie były sprzątane, trawa nie była koszona, nie mówiąc już o malowaniu krawężników na biało, jak to było w zwyczaju przy polskich koszarach.

W połowie lat sześćdziesiątych na ulicy 1 Maja kładziono kanalizację. Roboty ziemne trwały bardzo długo, bodajże 2-3 lata, i wtedy przeniesiono cały ruch tranzytowy z Wrocławia do Katowic na ulicę 3 Maja, która była wstydem dla miasta. Na sesji Rady Miejskiej dyskutowano, jak uporządkować tę ulicę - wtedy ówczesny sekretarz Rady Miejskiej Józef Kasperek publicznie zaproponował, aby na tych obiektach dużymi literami białą farbą napisać, że to są koszary Armii Sowieckiej. Napisów oczywiście nigdy nie zrobiono, a pan Józef w krótkim czasie stracił stanowisko.

Ulica Żołnierza Polskiego zaczynała się od ulicy 1 Maja. Naprzeciw parku było przedwojenne gospodarstwo rolne, które wyburzono, a w 1965 roku powstał budynek od numeru 4 do numeru 12.

Rodzice i wielu moich starszych znajomych opowiadało, że w latach pięćdziesiątych i sześćdziesiątych park był mocno zaniedbany, zarośnięty krzakami, nie było ławek ani oświetlenia, strach było wejść po zmierzchu.

Na początku lat pięćdziesiątych często przesiadywali tu żołnierze Armii Sowieckiej, a później oławskie szemrane towarzystwo. Pomiędzy parkiem a ulicą Kasprowicza po wojnie było ogrodnictwo, stała piękna willa, w której był żłobek - potem stały różne budynki mieszkalne bardzo chaotycznie ustawione, następnie był budynek podobny do stodoły, gdzie była suszarnia tytoniu. Po jego wyburzeniu w tym miejscu powstała stacja paliwowa CPN i budynek mieszkalny, w którym był sklep spożywczy z kierowniczką panią Zofią Dziurką. Do tego budynku przylegał jeszcze jeden, który nie przetrwał wojny. Te wszystkie budynki wyburzono i wybudowano jeden duży, mieszkalny z lokalami handlowymi i usługowymi na parterze.

Dopiero gdy zaczęto budować ten budynek, powszechnie zwany „na deptaku" lub „na schodkach" uporządkowano park, zrobiono alejki, zamontowano oświetlenie i ławki.

Tu od ulicy 1 Maja przy fontannie często było małe targowisko, na którym działkowicze sprzedawali swoje nadwyżki warzyw, owoców i kwiatów, ale nie tylko, można było w różnych latach kupić np. chryzantemy przed Wszystkimi Świętymi czy karpie przed Bożym Narodzeniem. To wszystko się działo, bo handel państwowy nie radził sobie z zaopatrzeniem mieszkańców.

Zdjęcie wykonał w 1953 mój tato Kazimierz Mazur w czasie pierwszomajowego pochodu - po prawej wysoki budynek mieszkalny ze sklepem spożywczym na parterze i „stodoła", w której była suszarnia tytoniu. Za budynkiem wysokim jest park. Dziś w miejscu tych obiektów zaczyna się budynek mieszkalny z lokalami handlowymi na parterze

Zdjęcie z albumu państwa Tyczyńskich, zrobione w latach pięćdziesiątych. Po lewej ulica Żołnierza Polskiego, w głębi widoczne budynki gospodarstwa rolnego

Zdjęcie z albumu Romana Drzewińskiego. Na pierwszym planie Szczepan Stefek z córką Lidią - na zdjęciu widzimy po lewej budynek mieszkalny, w którym był sklep spożywczy prowadzony przez panią Zosię Dziurkę, po prawej za budynkiem mieszkalnym były budynki, które przylegały do parku, w głębi był Małpi Gaj. Całkiem na prawo (niewidoczna na zdjęciu) była stacja paliwowa CPN

To zdjęcie zrobiłem w 1967. Na pierwszym pl;anie, stojący przy budynku poczty na 1 Maja Stanisław Mądrzyk. W głębi ulica 3 Maja, po lewej widać budyneczek, na którym dziś jest morał z Adamem Wójcikiem (słabo widoczny przed piętrowym budynkiem pomalowanym na biało)

eprasa.pl d01c584469

Autor tekstu z żoną Zosią w Polskim Radiu we Wrocławiu

Od strony ulicy 3 Maja w maju 1980 roku postawiono rzeźbę, która miała być fontanną (nigdzie nie znalazłem oficjalnej nazwy tej rzeźby). Zrobiono to na wzór dużych miast, w których zaczęto wtedy stawiać rzeźby znanych twórców, czasem mocno kontrowersyjne, budzące różne odczucia mieszkańców. Jednym się podobały, inni mocno je krytykowali.

W Oławie też na początku nie było zachwytu, a ze względu na nietypowe kształty rzeźby mieszkańcy szybko wymyślili nazwę dla całości - od tej pory był to Mózg Naczelnika. Przypomnę, że wtedy ne było burmistrza, a jego rolę w pewnym sensie pełnił naczelnik miasta. W latach 1973-1990 był nim w Oławie Michał Wąsiewicz.

Autorem tej rzeźby był Tadeusz Teller, który faktycznie tworzył w duchu epoki. Pozostawił po sobie kilka rzeźb we wrocławskich parkach, takich jak „Jagusia" - postać kobieca przetworzona w stylu kubistycznym. W czasach PRL był to synonim nowoczesności, również u szerszego kręgu odbiorców.

Tu muszę opisać trzy historie na temat tego, dlaczego początkowa fontanna przestała nią być, czyli dlaczego zakręcono wodę.

Pierwsza mówi że fontannę najpierw zaprojektowano, wybudowano i dopiero gdy puszczono wodę, ktoś podniósł głowę i zobaczył, że bezpośrednio nad fontanną była linia energetyczna, której w żaden sposób nie można było przesunąć, bo groziło to poważnym niebezpieczeństwem, co jednak - patrząc na zdjęcie z tego okresu - wydaje się mało prawdopodobne.

Druga wersja mówi, że pompy ciśnieniowe były źle zaprojektowane i woda, zamiast tryskać do góry, ściekała po nietypowej konstrukcji - proszę pamiętać, że były to lata osiemdziesiąte, był kryzys, na wszystko brakowało pieniędzy, więc pozostawiono tę fontannę nic więcej przy niej nie robiąc. Już wtedy od czasu do czasu pękały elementy fontanny, które były sukcesywnie naprawiane.

Trzecia wersja, chyba najbardziej prawdopodobna, mówi, że fontannę podłączono po prostu wprost do sieci wodociągowej i wreszcie ktoś zwrócił uwagę na marnotrawienie pitnej wody, więc kurek zakręcono.

Niestety, nie udało mi się ustalić, jak długo fontanna była fontanną - jedni twierdzą, że kilka dni, inni, że kilka lat.

Największą frajdę miały dzieci, które wykorzystały duży zbiornik wody do kąpieli. W krótkim czasie wodę zakręcono, nieckę zasypano i posadzono w niej kwiaty. Władze miasta z fontanny zrobiły kwietnik - jednego roku lepiej zadbany, w innych latach mniej, w końcu fontanna obrosła krzakami. Co ciekawe, w 2009 roku „Gazeta Powiatowa" ogłosiła konkurs wśród czytelników na powiatowy symbol PRL, w którym zwyciężyła właśnie rzeźba-fontanna pod nazwą Mózg Naczelnika.

W następnych latach rzeźba nie była niepokojona przez ludzi, spokojnie zarastała dzikimi krzewami, które miały kolce - być może dlatego w całkiem niezłym stanie przetrwała do dziś i jest teraz elementem Skweru Adama Wójcika.

LESŁAW MAZUR

Zdjęcie z albumu Krzysztofa Gorczycy - tu widzimy rzeźbę zaraz po otwarciu w 1980 roku jako fontannę

Na przedwojennym zdjęciu widzimy duży budynek mieszkalny dla oficerów garnizonu stacjonującego przy ul. 3 Maja - przed budynkiem w prawo jest dzisiejsza ulica Żołnierza Polskiego, a po lewej jest ulica 3 Maja (budynek nie przetrwał działań wojennych). Zdjęcie ze zbiorów Izby Muzealnej Ziemi Oławskiej

To zdjęcie zrobiłem w 2024 roku w miejscu, gdzie jest Skwer Adama Wójcika

Fotografia z albumu Aleksandry Ulatowskiej zrobione w 1968. Widzimy Janinę Sodomiak i Krystynę Zając. Z tyłu za dziewczynami widać zaniedbany park, po lewej dom przy ówczesnej ul. Przyjaciół Żołnierza Polskiego, a po prawej w głębi ul. 3 Maja

Zdjęcie z albumu Waldemara Stawarskiego, zrobione w latach 80., kiedy z fontanny zrobiono klomb z kwiatami

eprasa.pl d01c584469

INICJATYWY LOKALNE - najlepsze POMYSŁY na kulturę poszukiwane!.

Po raz drugi Miejsko-Gminne Centrum kultury w Jelczu-Lasowicach poszukuje kreatywnych pomysłów na działania w sferze kultury angażujących lokalną społeczność. Rusza bowiem II edycja INICJATYW LOKALNYCH.
Masz pomysł na ciekawe wydarzenie kulturalne? Zgłoś je do MGCK! Pozyskaj grant i zrealizuj swoją inicjatywę. Szczegóły https://mgck-jl.pl/jelczanska-siec-kultury-edycja-2024.../

Najlepsze pomysły w sferze kultury otrzymają grant na realizację.

(CK)

„SPOSÓB NA BLONDYNKĘ"- z plejadą GWIAZD w Jelczu-Laskowicach

Miejsko-Gminne Centrum Kultury w Jelczu-Laskowicach zaprasza 26 maja 2024 na spektakl teatralny. Wystąpią znani aktorzy:

Małgorzata Lewińska, Artur Dziurman, Mikołaj Krawczyk, Michał Pietrzak.

Pragnienie miłości i poczucia bezpieczeństwa kontra dwojakość ludzkiej natury. Która część osobowości wygra? Kim jesteśmy i dlaczego wolimy udawać kogoś innego, zamiast się rzeczywiście zmienić? Kto będzie bardziej wyrafinowany: ofiara czy oszust? Odwieczna walka dobra ze złem okraszona poczuciem humoru i doskonałym kunsztem aktorskim. Bilety w cenie 90 zł. do nabycia online mgck-jl.pl/bilety lub w sekretariacie MGCK

(CK)

Wciąż poszukujemy tożsamości jako Dolnoślązacy. Jest to trudne zadanie, gdyż osiedlający się tutaj mieszkańcy stworzyli niezwykłą mozaikę kultur i tradycji. Jednak na próżno szukać jednego, wspólnego elementu ludowego. Wciąż pozostawała niezaspokojona potrzeba znalezienia tego uniwersalnego motywu etnicznego dla Dolnego Śląska. Artysta, Ryszard Glegoła pokusił się o to i stworzył wzór dolnośląski, którym ozdabia pisanki oraz przedmioty codziennego użytku. Malowane kurze i strusie jaja, skrzynie, butelki, meble-m.in. takie przedmioty będzie można zobaczyć podczas spotkania z artystą. Sala kameralna, godz.17.00, wstęp WOLNY

(CK)

Spotkanie i warsztaty TWORZENIE pisanek

*

Warsztaty tworzenia pisanek wielkanocnych z Ryszardem Glegołą

Serdecznie zapraszamy na warsztaty tworzenia pisanek wielkanocnych pod okiem twórcy wzoru dolnośląskiego, Ryszarda Glegoły. To uznany artysta, który tworzy nie tylko piękne pisanki czy kraszanki, ale także zdobi przedmioty codziennego użytku.

Pod okiem tego uznanego twórcy odbędą się warsztaty tworzenia pisanek. Propozycja dla całych rodzin.

Koszt warsztatów to 20 zł. Bilety do nabycia poprzez stronę: mgck-jl.pl/bilety lub w sekretariacie MGCK

Krzysztof Cugowski w Jelczu-Laskowicach

Już 13 kwietnia o godz. 18:00 w Jelczu-Laskowicach usłyszymy Krzysztofa Cugowskiego w wyjątkowym koncercie jubileuszowym. Muzyk świętuje w tym roku szczególny jubileusz - bycia na polskiej scenie już od 55 lat!

Legendarny wokalista Budki Suflera, dysponujący niesamowitym, zupełnie niepodrabialnym wokalem zabierze fanów w podróż przez dekady z przystankami na wielkie hity i przeboje, które przez wszystkie lata grały w duszy Krzysztofa Cugowskiego. Można być częścią tego jubileuszu i świętować wraz z wokalistą. Bilety w cenie 80 i 100 złotych do nabycia online mgck-jl.pl lub w sekretariacie MGCK.

(CK)

Poduszki nie są zwykle, przypominają te, których używa się w podróżach samochodem czy samolotem

OŁAWA

Te PODUSZKI z Oławy pojadą na ukraiński front

Były już „świece okopowe", były „skarpety wojenne", cały czas „nasze" Ukrainki robią siatki maskujące dla wojska, a teraz pomyślały o odpoczynku żołnierzy na froncie i szyją im... poduszki. Takie, żeby choć na chwilę można było się zdrzemnąć

Poduszki nie są zwykle, przypominają te, których używa się w podróżach samochodem czy samolotem. Chodzi o to, aby dało się zdrzemnąć nawet na siedząco, w każdych warunkach.

Panie z grupy Beregynia (plus wsparcie z Jelcza-Laskowic) szyją te poduszki w Oławskim Centrum Rozwoju Społecznego przy ul. 3 Maja.

Niestety, wciąż brakuje im materiału, bawełnianego, w kolorach jak na zdjęciu. I o takie materiały proszą - można przynosić także do naszej redakcji (ul. Chrobrego 19/11, od pon. do piątku w g. 9.00-15.00).

- Żołnierze w okopach też czasem potrzebują trochę odpocząć, a wtedy zakładają takie poduszki - mówi Inna Rozha, liderka grupy Beregynia. - Dlatego szyjemy.

- Do środka dajemy malutkie silikonowe kulki - mówi Solomiya Muryn z Jelcza-Laskowic, która też włączyła się do akcji szycia poduszek. - Kto miał pomóc, jak nie ja? Teraz w Jelczu-Laskowicach z pomocą nie jest najlepiej, część tych, którzy pomagali, dołączyła do oławskiej grupy Beregynia. Wysyłamy właśnie auto z Polski do Ukrainy na potrzeby wojska, a z tym wiążą się spore wydatki, to około 1,5 tys. zł, a udało mi się przez miesiąc zebrać około 900 zł. Resztę sama dołożę. Chciałabym też to auto wypełnić potrzebnymi rzeczami, bo przecież nie będzie jechało puste...

(CK)

eprasa.pl d01c584469

OŁAWA
Kultura

Zjawiskowe murale zdobią „Odrę”

Wewnątrz Ośrodka Współpracy Europejskiej „Odra” ukończono ostatni etap murali

Na zlecenie Centrum Sztuki w Oławie Kamil Tobiasz wykonał projekt i zrealizował trzy kolejne, fantastyczne prace. Do postaci Charlie Chaplina, Salvadora Dali i Kory (Olgi Jackowskiej) dołączyły kolejne: Pola Negri, Kargul i Pawlak oraz Pan Kleks.Całości obrazów dopełniły oławskie akcenty. Prace wyglądają wspaniale o każdej porze dnia, warto je zobaczyć... najlepiej na żywo.

(KT)

Letnia scena muzyczna 2024

OŁAWA
Kultura

Centrum Sztuki we współpracy z Urzędem Miejskim zapraszają do udziału w konkursie „Letnia scena muzyczna”

Czas na artystyczne prezentacje na scenie w Parku Miejskim przy PKP. Na zespoły/artystów czekają dwie nagrody: nagroda burmistrza Miasta Oława – 5500 zł brutto oraz nagroda publiczności – organizacja przez Centrum Sztuki w Oławie koncertu w sali Ośrodka Kultury wraz z jego rejestracją audio-video. Jest więc o co powalczyć! Do udziału w konkursie zachęcamy zdolnych wokalistów i zespoły muzyczne z terenu województw dolnośląskiego i opolskiego. Zespoły/artyści mogą zgłaszać swój udział poprzez przesłanie formularza do 5 kwietnia 2024.

Szczegóły oraz regulamin na: kultura.olawa.pl

(KT)

eprasa.pl d01c584469

OGŁOSZENIA DROBNE

Cennik

- słowo w kolorze czarnym - 0,95 zł brutto
- słowo w kolorze czerwonym - dopłata 6 zł brutto
- ramka do ogłoszenia - 12 zł brutto
- ramka do ogłoszenia na żółtym tle - 25 zł brutto
- nekrolog prasowy - 29 zł brutto

Cennik - życzenia i podziękowania

- od osób fizycznych - 10 słów bezpłatnie, za każde następne słowo - 0,95 zł brutto
- od instytucji społecznych - 30 słów bezpłatnie, za każde następne 30 słów - 7 zł brutto

powiatowa

OGŁOSZENIA DO CZWARTKOWEGO WYDANIA GAZETY PRZYJMUJEMY DO WTORKU, DO GODZ. 12.00

Biuro ogłoszeń i redakcja: 55-200 Oława, Chrobrego 19 (wejście od strony podwórka), tel. 71 313 35 57, email: ogloszenia@gazeta.olawa.pl

Powszechna Spółdzielnia Mieszkaniowa, ul Lutosławskiego 8/1 , 55-200 Oława
poszukuje pracownika na stanowisko:

KONSERWATOR

Szczegółowe informacje można uzyskać w siedzibie Spółdzielni oraz zamieszczone są na naszej stronie internetowej: **www.psm.olawa.pl**
CV wraz z listem motywacyjnym prosimy składać do **26.03.2024 r.** w biurze Spółdzielni. Dokumenty można również przesłać za pośrednictwem poczty elektronicznej **sekretariat@psm.olawa.pl**

PRACA

Dam pracę

► Firma brukarska zatrudni pracowników. Tel. 502 411 884

POSZUKUJĘ OPIEKUNKI DO DZIECKA, JELCZ-LASKOWICE. TEL. 514 312 956

KUPNO

► Kupię palety, Możliwy transport Tel. 661-515-308

► Kupię: starocie, szable, bagnety, zegarki, odznaki, Tel. 502-627-675

SPRZEDAŻ

► Producent rolet wewnętrznych w kasecie – 1 zł za cm szer. kasety, Gaj Oławski 11, Tel. 537-509-599

► Sprzedam słomę, siano, mała kostka, ziemniaki paszowe, owies i pszenicę. Tel. 504 923 819

KURKI NIOSKI OD 10 TYG. OD 22 ZŁ SZCZEPIONE, RÓŻNE KOLORY STANOWICE 89D; SMARCHOWICE ŚLĄSKIE TEL. 603058754

► Sprzedam owies Tel. 500 067 376

ZDROWIE

Lekarskie

► LEKARZ DENTYSTA JUSTYNA LEWANDOWSKA, EasyDent Dental Clinic, Tel. 71 301 66 66 www.easydent.pl

► STOMATOLOG DR N. MED. KATARZYNA ŁAGOWSKA, EasyDent Dental Clinic, Tel. 71 301 66 66 www.easydent.pl

► LEKARZ DENTYSTA ANDŻELIKA PŁOŃSKA, EasyDent Dental Clinic, Tel. 71 301 66 66 www.easydent.pl

► LEKARZ DENTYSTA LESZEK BURY, EasyDent Dental Clinic, Tel. 71 301 66 66 www.easydent.pl

► STOMATOLOG DR N. MED. AGNIESZKA SZULGAN-MĄDRZAK, EasyDent Dental Clinic, Tel. 71 301 66 66 www.easydent.pl

► LEKARZ DENTYSTA Alicja Grzybowska, EasyDent Dental Clinic, Tel. 71-301-66-66 www.easydent.pl

► SPECJALISTA LARYNGOLOG B. BORTNIK przyjmuje w środy i w piątki „Laser Dent", ul. Wiejska 34/2, rejestracja telefoniczna od 14:30 pod numerem Tel. 71 313 88 16

► ESPERAL Tel. 603 606 121

UROLOG LEK. MED. JACEK JASTRZĘBSKI - SPECJALISTA UROLOG. PRYWATNA PRAKTYKA UROLOGICZNA, USG: UL. ŻEROMSKIEGO 12, NZOZ NOMED; WTOREK OD 16.00 DO 18.00, REJESTRACJA TELEFONICZNA PN.-PT.8.00-16.00 TEL. 71 303 43 24

► Psycholog, Oława. 530-000-673

► GASTROSKOPIA - Gabinet chirurgiczny: specjalista - chirurg JACEK RUTKIEWICZ, rejestracja, fax, Tel. 71 302 86 66

DERMATOLOG DR HAB. NAUK MEDYCZNYCH RAFAŁ BIAŁYNICKI - BIRULA ADIUNKT KLINIKI DERMATOLOGII LECZENIE CHORÓB SKÓRY: ŁUSZCZYCY, TRĄDZIKÓW, GRZYBIC, ŁYSIENIA, BRODAWEK, ALERGII, OCENA ZNAMION OŁAWA, UL. SIENKIEWICZA 8 (NZOZ MEDAN). GABINET CZYNNY W PONIEDZIAŁKI I CZWARTKI W GODZINACH 16.00-19.00. KONIECZNA REJESTRACJA TELEFONICZNA: 601-990-167 www.dermatologolawa.pl

► LEKARZ WETERYNARII JERZY GIGOŁŁA, Oława Janowskiego 4, wizyty domowe, Tel. 604 177 146

► SPECJALISTA ORTOPEDA Prywatny Gabinet Lekarski dr n. med. LESZEK MORASIEWICZ przyjmuje w Oławskim Centrum Rehabilitacyjnym Oława, ul. Zaciszna 17, środa godz 16-18 Tel. 601 702 263

► USG serca, Holter EKG, Holter ciśnieniowy, konsultacje kardiologiczne Katarzyna i Daniel Błaszczyk specjaliści kardiolodzy. Gabinet Prywatny ul. Sienkiewicza 8, Oława (NZOZ MEDAN) rejestracja wyłącznie telefoniczna. Tel. 698 808 606

NIERUCHOMOŚCI

Sprzedam

► CAPRI – NIERUCHOMOŚCI Leszek Żyto, Oława, ul. Osadnicza 41, tel. 601-990-187. Pośrednictwo w sprzedaży i kupnie mieszkań, domów. Cała oferta na stronie www.capri-nieruchomosci.gratka.pl

► Mieszkanie Jelcz-Laskowice, 3 pokoje, 62mkw, Ip, po generalnym remoncie - 350tys, BN 506540120

► Sprzedam dom wolno stojący 155 m.kw, rok budowy 1985, działka 6 arów Oława Tel. 785 157 650

► Sprzedam działkę budowlaną w Bystrzycy Tel. 609 485 999

► Sprzedam gospodarstwo rolne (2 ha) z duzymi zabudowaniami. Tel. 728 328 434

► Sprzedam działkę ogrodową w Oławie, ul. Kilińskiego. Ogrody ZNTK. Tel. 667 729 141

► Sprzedam działki budowlane w Marcinkowicach Tel. 691 666 404

► Sprzedam tanio działkę ogrodową z murowaną altaną w Oławie. Tel. 71 313 26 11

► Sprzedam działkę ogrodową przy ul. Kilińskiego Tel. 514 683 502

Kupię

► Kupię grunt, Tel. 692-471-877

► Kupię lokal usługowy Tel. 666-855-484

► Kupię każde mieszkanie lub dom z dowolnym stanem prawnym. Szybka wypłata gotówki. Tel. 608 014 450

KUPIĘ KAŻDĄ NIERUCHOMOŚĆ, DOM, MIESZKANIE, DZIAŁKĘ, ITP. GOTÓWKA OD RĘKI TEL. 781 306 420

Posiadam do wynajęcia

► Wynajmę halę 150 m kw, po remoncie, naprzeciw Tesco, na usługi, magazyn Tel. 507 804 231

► Lokal użytkowo - handlowy do wynajęcia. Powierzchnia 20 m kw. Oława ul. Sportowa 2A (targowisko), centralne ogrzewanie, woda Tel. 609 009 296

► Wynajmę kawalerkę w Oławie Tel. 668 409 642

► Do wynajęcia lokal biurowy w centrum Oławy przy ulicy Chrobrego 19 (I piętro). Lokal wyposażony jest w dwa pomieszczenia biurowe, zaplecze socjalne (kuchnia, łazienka, toaleta) oraz magazynek. Ciepła woda - bojler elektryczny, centralne ogrzewanie - kocioł elektryczny (możliwość podpięcia się do lokalnej kotłowni gazowej zlokalizowanej w kamienicy). Internet - dostępne łącze światłowodowe. Wystawiamy faktury VAT. Cena 1500 zł + 23% VAT. Z lokalem sąsiaduje redakcja gazety lokalnej, na parterze kancelarie radców prawnych i stomatolog. Tel. 605 996 555

► Wynajmę dom z dwoma oddzielnymi mieszkaniami w strefie ekonomicznej Oława/Godzikowice. Dom w pełni wyposażony z miejscami parkingowymi. Położenie przy drodze nr 94, dogodny dojazd do autostrady A4 oraz Wrocławia. Tel. 507 804 231

Biuro Nieruchomości

► Kancelaria Nieruchomości z siedzibą we Wrocławiu Rynek 60 poszukuje i przyjmie do sprzedaży nieruchomości: działki, domy, mieszkania i inne. Tel. 53 003 22 21

USŁUGI

Usługi różne

► GEODEZJA, klasyfikacja gruntów, Marcinkowice, ul. Sokola Tel. 606-929-582 www.mptgeo.pl

► Usługi elektryczne, automatyka do bram, 603-076-223

► Usługi elektryczne, Tel. 604-613-483

► Alarmy i monitoring, Tel. 604-613-483

► Klimatyzacja 604-613-483

► Profesjonalne Mediacje. Tel. 605 335 511

BHP

► BHP szkolenia, nadzór, doradztwo, dokumentacja wypadkowa, ocena ryzyka, tel./fax 71-313-74-45 Tel. 603 127 445, www.bhpolawa.pl

Stolarstwo

► Meble Mix Marcin Zanin, kuchenne, szafy, garderoby, łazienkowe oraz inne. Fachowe doradztwo, bezpłatne pomiary i solidne wykonanie. Jelcz-Laskowice, Tel. 609-034-113 Email: meblemix@wp.pl

powiatowa

Nie wychodź z domu!

Zamów ogłoszenie drobne przez Internet!

Wyślij treść ogłoszenia na adres e-mail: gosia@gazeta.olawa.pl lub ogloszenia@gazeta.olawa.pl albo wejdź na stronę: http://tuolawa.pl (zakładka ogłoszenia)

tuOlawa.pl

Infolinia: tel. 71 313 35 57

SKŁAD OPAŁU

JELCZ-LASKOWICE, ul. Wrocławska 10

Teren POLMOZBYTU (za stacj¹ Lotos)

Tel. 607-566-802 • Tel. 607-566-803

- PROMOCJA! WĘGIEL KOSTKA 26 Mj/kg - 1390 zł/t MAX. 3% POPIOŁU - MEGA JAKOŚĆ!
- PROMOCJA! WĘGIEL ORZECH 26 Mj/kg - 1350 zł/t MAX. 3% POPIOŁU - MEGA JAKOŚĆ!
- PROMOCJA! WĘGIEL ORZECH 24-25 Mj/kg - 1150 zł/t
- EKOGROSZEK JARET 23 Mj/kg (worki 30 kg) - 1450 zł/t
- EKOGROSZEK KAZACH 26 Mj/kg -1500 zł/t (worki 30 kg) - 1650 zł/t
- EKOGROSZEK IMEX PIECHOTA 26 Mj/kg SUCHY (worki 20 kg) - 1800 zł/t
- KOKS ZDZIESZOWICE 28 Mj/kg - 2240 zł/t
- PELLET PRZEMYSŁOWY 6 lub 8 mm zalecany do pieca na ekogroszek workowany - 1100 zł/t
- PELLET do pieca z palnikiem na pellet workowany - 1250 zł/t
- MIAŁ WĘGLOWY 23 Mj/kg - 850 zł/t
- DREWNO OPAŁOWE pocięte w klocki, brzoza, olcha - 300 zł m^3

SPRZEDAŻ RATALNA

BEZ KOLEJKI

TELEFONY

TELEFONY ALARMOWE

Pogotowie Ratunkowe	999
Straż Pożarna	998
Straż Miejska	986
Komenda Powiatowa Policji	997
Pogotowie Wod. - Kan.	994
Pogotowie Gazowe	992
Sanepid	71-313-38-21
Zagrożenie epidemią	600-779-259

TELEFONY OŁAWSKIE

Komenda Powiatowa Policji	71-381-72-22
Szpital Powiatowy	71-301-13-11
Straż Miejska	71-301-12-22
Straż Miejska Patrol zmotoryzowany	601-146-905
Straż Gminna	71-313-25-83
Kom. Powiatowa PSP	71-313-40-45
Pogotowie Energet.	71-313-29-06
Zakł. Wod. i Kan.	71-303-95-21
Zakład Gazownictwa	71-313-23-61
Dom Pomocy Społecz.	71-313-01-10
Dzienny Dom Pobytu	71-313-29-91
Polski Czerwony Krzyż	71-313-23-25
Dworzec PKS Oława	71 381 32 29
Ośrodek Kultury	71-313-28-29
Kąpielisko OCKF	71-313-21-89
Dom Dziecka	71-313-20-51
Punkt Konsultacyjny Przeciwdziałania Przemocy w Rodzinie	71-313-25-17
Miejski Zespół Ekonomiczno -Administracyjny Szkół	71-313-25-70
Inf. LOT	801-703-703

URZĘDY POCZTOWE

UP nr 1, ul. 1 Maja	71-318-71-21
UP nr 3, ul. Wrocławska	71-318-71-17
UP nr 4, ul. B. Chrobrego	71-318-71-18
UP nr 5, ul. Iwaszkiewicza	71-318-71-19

PARAFIE

MB Pocieszenia	71-313-22-41
MB Różańcowej	695-630-418
Miłosierdzia Bożego	71-313-86-88
Św. Ap. Piotra i Pawła	71-313-27-23

URZĘDY W OŁAWIE

Starostwo Powiatowe	71-301-15-22
Powiatowy Urząd Pracy	71-313-90-33
Prokuratura	71-313-40-11
Sąd Rejonowy	71-313-24-44
Urząd Skarbowy	71-303-94-39
Informacja podatkowa	71-303-94-33
Urząd Miejski Oława	71-303-55-01/02
Urząd Stanu Cywilnego	71-313-38-58
Powiatowy Zarząd Drogowy	71-303-30-19
Sanepid	71-313-38-21
ZUS	71-303-98-00

TELEFONY W J-L

Jednostka Ratowniczo - Gaśnicza PSP	71-318-81-62
Komisariat Policji	71-318-15-97

URZĘDY

Urząd Miasta i Gminy	71-381-71-22
Urząd Stanu Cywilnego	71-381-71-12
Powiatowy Urząd Pracy	71-318-33-46
Zakład Gospodarki Komunalnej	71-303-52-31
Zakład Gospodarki Mieszkaniowej TBS	71-318-81-47
Zespół Ekonomiczno-Administracyjny Szkół	71-712-09-88

PARAFIE

NMP Królowej Polski	71-318-81-03
Stanisława Biskupa	71-318-15-55
Maksymiliana Kolbego	71-318-13-74

URZĘDY POCZTOWE

UP ul. Folwarczna	71-318-71-07
UP ul. Liliowa	71-318-71-08
UP ul. Wrocławska	71-318-71-09
UP ul. Techników	71-318-71-10

INNE

TOWARZYSTWO OPIEKI NAD ZWIERZĘTAMI - Jelcz-Laskowice	71-318-22-89
- Oława	71-313-51-11

eprasa.pl d01c584469

TELEFONY

TELEFONY W DOMANIOWIE

Urząd Gminy - 71-301-77-35
Urząd Stanu Cywilnego - 71-301-77-23
Parafia Nawiedzenia NMP - 71-301-77-42
Gminne Centrum Kultury - 71-301-78-79

TELEFONY W GMINIE OŁAWA

Urząd Gminy - 71-313-30-44
Gminny Zespół Oświaty - 71-313-46-57

TELEFONY ZAUFANIA

Telefon Zaufania Anonimowych Alkoholików i Grup Rodzinnych - 71-321-84-03
Policyjny Telefon Zaufania - 800-120-226
Telefon Zaufania Młodzieżowy - 71-998
Telefon Zaufania dla Uczennicy i Ucznia - 71-372-04-86
Niebieska linia - dla ofiar przemocy w rodzinie - 801 120 002
Pomarańczowa linia - pomoc rodzinom, których dzieci piją - 801 14 00 68
Zielona linia - porady i informacje na temat HIV i AIDS - 22 621 33 67

TELEFONY DO SZPITALA

dyrektor - 71-301-13-13
zastępca dyrektora - 71-301-13-14
sekretariat dyrektora - 71-301-13-11
- fax: - 71-301-13-12
naczelna pielęgniarka - 71-301-13-91

ODDZIAŁ DZIECIĘCY

ordynator - 71-301-13-40
izba przyjęć - 71-301-13-96
dyżurka lekarska - 71-301-13-39 lub 58
dyżurka pielęgniarska - 71-301-13-37
gabinet zabiegowy - 71-301-13-97

ODDZIAŁ WEWNĘTRZNY

ordynator - 71-301-13-22
sekretariat - 71-301-13-54
izba przyjęć - 71-301-13-35
dyżurka lekarska - 71-301-13-34
USG: - 71-301-13-84
EKG - 71-301-13-85
sala "R" - 71-301-13-32

ODDZIAŁ CHIRURGICZNY

ordynator - 71-301-13-20
sekretariat - 71-301-13-55
izba przyjęć: - 71-301-13-47
dyżurka lekarska - 71-301-13-44 lub 45
dyżurka pielęgniarska - 71-301-13-42 lub 43
sala "R" - 71-301-13-46

ODDZIAŁ GINEKOLOGICZNO-POŁOŻNICZY

ordynator - 71-301-13-21
sekretariat - 71-301-13-53
izba przyjęć - 71-301-13-89
dyżurka lekarska - ginekologiczno-położnicza - 71-301-1351
dyżurka lekarska - porodówka - 71-301-13-52
dyżurka pielęgniarska - ginekologiczno-położnicza - 71-301-13-49
dyżurka pielęgniarska - porodówka - 71-301-13-50

ODDZIAŁ NEONATOLOGICZNY

ordynator - 71-301-13-56
dyżurka pielęgniarska - 71-301-13-57

ODDZIAŁ LARYNGOLOGICZNY

ordynator - 71-301-13-23
dyżurka lekarska - 71-301-13-61
dyżurka pielęgniarska - 71-301-13-60
sala operacyjna - 71-301-13-62

RÓŻNE

laboratorium - 71-301-13-64
blok operacyjny - 71-301-13-24
POZ - 71-301-13-26

PORADNIE SPECJALISTYCZNE

pogotowie-dyspozytor - 71-301-13-92
rehabilitacja - 71-301-13-68
RTG - pracownia - 71-301-13-87
ruch chorych - 71-301-13-78
centrala - 71-301-13-00
centralna rejestracja do poradni specjalistycznych
- 71-301-13-00
- 71-301-13-75
- 71-301-13-76

WYWÓZ SZAMBA 601-873-290

AGD

► Zakład naprawy sprzętu AGD. Pralki, lodówki, zmywarki, zamrażarki, maszyny do szycia i inny sprzęt AGD. Oława ul. Grota-Roweckiego 4. Tel. 502 868 817, 71-313-26-73

NAPRAWA SPRZEDAŻ SPRZĘTU AGD, LODÓWKI I PRALKI, PL. ZAMKOWY 19 TEL. 508-267-478, 71-301-42-71

Elektronika RTV

► Montaż i serwis anten satelitarnych, www.satix.net.pl, Tel. 602 495 749

► Serwis RTV – SAT, Tel. 602 495 749

► Montaż anten i tunerów, Tel. 604 613 483

► Naprawy telewizorów, dekodery DVBT montaż. Dojazd gratis! Tel. 603 701 066

Czyszczenie

► Karcher - profesjonalne czyszczenie dywanów, tapicerki meblowej oraz samochodowej, Tel. 504 163 100

► Pranie tapicerki meblowej i samochodowej, dywanów Atrakcyjne ceny, dojazd. Tel. 692 057 141

► Bardzo skuteczne czyszczenie dywanów i kanap z dojazdem do klienta Tel. 789 588 802

Transport

TRANSPORT KONTENEROWY, PODSTAWIANIE KONTENERÓW POD GRUZ, ZŁOM I ŚMIECI TEL. 501 278 422

► Przeprowadzki - transport Tel. 604 332 147

► Przewóz osób Tel. 604 332 147

► Transport HDS, Tel. 724 768 466

Hydrauliczne

► Usługi hydrauliczne, co., wod-kan Tel. 503 609 482

► Instalatorstwo. Junkersy, naprawa, wymiana, montaż, serwis, instalatorstwo gazowe i hydrauliczne, elektryka. Tel. 790 421 226

► Usługi Hydrauliczne, Pompy Ciepła Tel. 604 613 483

Budowlane

► Cyklinowanie bezpyłowe i renowacja schodów, Tel. 600 170 178

► Kostka brukowa HurtBruk.pl, Tel. 724 768 466

► Cyklinowanie bezpyłowe, układanie parkietów i paneli, renowacja schodów, Tel. 507 194 548

► Remonty mieszkań, łazienek, regipsy, kafle, gładzie, panele, tapetowanie, malowanie: wnętrz. Tel. 889 312 688

► Malowanie, tapetowanie gładź, regipsy, kafelki, panele, ogrodzenia Tel. 729 677 185

► Malowanie, gładzie, remonty Tel. 796 519 590

► Remonty - wykończenia. Łazienki kompleksowo, wymiana kabin, baterii, regipsy, malowanie, panele. Krótkie terminy. Duże doświadczenie Tel. 73 146 70 49

► Malowanie, przeróbki hydrauliczne Tel. 698 623 537

► Usługi koparko-ładowarką. Tel. 502 411 884

► Układanie płytek, prace wykończeniowe. dostępne wolne terminy. Tel. 537 240 700

UROCZYSTOŚCI

► Chłodnia na wesela + stół wiejski gratis, Tel. 604-421-959

Videofilmowanie

► Zgrywanie z kaset VHS na DVD. 3 Maja 8u/2a. Tel. 792-502-051

Zespoły

► Dj Robi - wesela, integracje, plenery, scena - doświadczenie - ponad 20 lat, Tel. 507 053 028 www.djrobi.pl

► For You, Tel. 604-421-959

TŁUMACZENIA

► Mgr EWA JÓŹKÓW – tłumacz przysięgły j. niemieckiego. Tłumaczenia przysięgłe i zwykłe Tel. 605-292-921

► Vision jobs - tłumaczenia przysięgłe i zwykłe wszystkie języki. Oława, ul. Magazynowa 3/9, Tel. 71 758 48 40 www.visionjobs.com

KOMPUTERY

► Pogotowie i serwis komputerowy, rozwiążę każdy problem, dojazd do klienta, 10-letnie doświadczenie, tanio, szybko, solidnie Tel. 603 715 185

► S-Computers komputery, kasy fiskalne, serwis, NC+, 3 Maja 8u/2a, Tel. 792 502 051

► Romicom: komputery, telefony komórkowe, E-papierosy, serwis telefonów, drukarek, komputerów. Regeneracja tuszy i tonerów, ul. B. Chrobrego 20f Tel. 503 149 152

RÓŻNE

► PITY 604441548

NAUKA

► Matematyka - korepetycje 505-188-102

ODDAM

► Oddam za darmo kartony suche i czyste. Możliwość stałego cotygodniowego odbioru w Oławie i w Jelczu-Laskowicach. Do spalenia, pakowania. Odbiór własnym środkiem transportu.Informacja pod numerami telefonów: 660 618 206, 535 989 435.

► Urodzone 20 września dwie suczki i jeden piesek do oddania w dobre ręce. Najlepiej będą się czuły w domu z dużym ogrodem. Kontakt: tel. 662 688 624, lub 511 827 701

MOTORYZACYJNE

KUPIĘ KAŻDE AUTO DO 10.000 ZŁ, PŁACIMY NAJWIĘCEJ TEL. 504-004-956

SKUP AUT ZA GOTÓWKĘ, NAJLEPSZE CENY TEL. 781 306 420

► Sprzedam przyczepkę samochodowo - towarową Niewiadów Tel. 500 200 799

► Przyczepa samochodowo - towarowa wymiar 3,75 X 1,90 m oplandekowana 500 200 799

AKUMULATORY
ROWERY
Części rowerowe i motorowerowe
AKU-MOTO-BIKE
ul. ks. Janowskiego 27
Tel. 71 313 29 93, 516 195 330
www.akuolawa.pl
ROWERY, AKUMULATORY
ul. Lipowa 13, tel. 501 775 746
www.rowerylipowa.pl

GUZ CAR SERVICE
USŁUGI MOTORYZACYJNE KOMPLEKSOWO
MARCINKOWICE k. Oławy, ul. Wrocławska 8 tel. (71) 302 85 44, 500 110 300

PODZIĘKOWANIE

Dyrekcji, nauczycielom i wszystkim pracownikom Przedszkola i Żłobka w Oławie przy ulicy Szmaragdowej, w imieniu wszystkich zaproszonych babć i dziadków składamy serdeczne podziękowania za zorganizowanie w „Magdalence" 2 marca 2024 roku Śniadania Wielkanocnego.

Spotkaliśmy się ze wszystkimi pracownikami tego przedszkola i w bardzo miłej atmosferze spędziliśmy czas. Patrzyliśmy na występy swoich wnucząt z miłością i podziwem. Podziwialiśmy ich występy bez stremowania. Podziwialiśmy też nauczycieli bardzo zaangażowanych w pracę z nimi.

Dziękujemy za smaczny poczęstunek i prezenty. Jesteśmy bardzo wzruszeni i wdzięczni wszystkim za ogromny trud pracy i czas nam poświęcony. Życzymy Wesołych Świąt Wielkanocnych

HALINA GROMADZKA - BABCIA

Druh Paluch zasłużony dla Dolnego Śląska

OŁAWA

Druh hm. Leszek Paluch otrzymał odznakę honorową srebrną Zasłużony dla Województwa Dolnośląskiego

Przypomnijmy, że druh Leszek Paluch od lat aktywnie udziela się w Związku Harcerstwa Polskiego, przez lata był także komendantem oławskiego Hufca ZHP, a funkcję tę pełnił z sukcesami.

Co on sam na to wyróżnienie?

- Czasem nie trzeba dużo słów, dziękuję! - komentuje w mediach społecznościowych. - Za zaufanie, wsparcie i tworzenie harcerskiej magii.

(CK)

REDAKCJA

„Gazeta Powiatowa - Wiadomości Oławskie"
tel. i fax 71-313-70-78
internet: www.gazeta.olawa.pl;
e-mail: redakcja@gazeta.olawa.pl
55-200 Oława, ul. Chrobrego 19;
tel. 71 313 70 78,

REDAGUJĄ

Kamil Tysa (red. naczelny), Jerzy Kamiński, Zbigniew Bachul, Wioletta Kamińska, Agnieszka Herba i Jacek Polasz.
Redakcja zastrzega sobie prawo skracania, adiustacji materiałów i zmiany tytułów. Za treść ogłoszeń redakcja nie ponosi odpowiedzialności i nie zwraca materiałów niezamówionych.

Ogłoszenia płatne mogą być oznaczone następująco: Reklama, Ogłoszenie płatne, Strona dofinansowana przez..., (TS) - tekst sponsorowany, (TR) - tekst reklamowy, Partner strony: ...

DZIAŁ REKLAM

tel. i fax 71-313 70 78
Bogusław Szymański - reklama, przetargi
e-mail: reklama@gazeta.olawa.pl

Biuro ogłoszeń w Oławie,
ul. Chrobrego 19, tel. i fax 71 313 35 57,

czynne: poniedziałek, wtorek 8-16
środa 9-17, czwartek, piątek 8-15,
sobota nieczynne.

Plakaty publikujemy bezpłatnie jedynie wtedy, gdy gazeta jest patronem medialnym wydarzenia.

WYDAWCA

RYZA Sp. z o.o.,
55-200 Oława, ul. B. Chrobrego 19,
NIP: 912-184-21-80, KRS 0000321273,
tel. 71 313 35 57
Druk: POLSKA PRESS Sp. z o.o.
Oddział Poligrafia
Drukarnia Sosnowiec

Stowarzyszenie Gazet Lokalnych

DOLNOŚLĄSKI KLUCZ SUKCESU 2012

P.H.U. FOSPOL
OŁAWA "KWADRACIAK"
ul. Chrobrego 23a (I piętro)
71 313 59 70
601 583 669
www.fospol.eu
ŻALUZJE ROLETY
SIATKI PRZECIW OWADOM OKNA I DRZWI PCV
czynne: pon.-pt. 10-18, sob. 10-14

eprasa.pl d01c584469

KRZYŻÓWKA Z MYŚLĄ

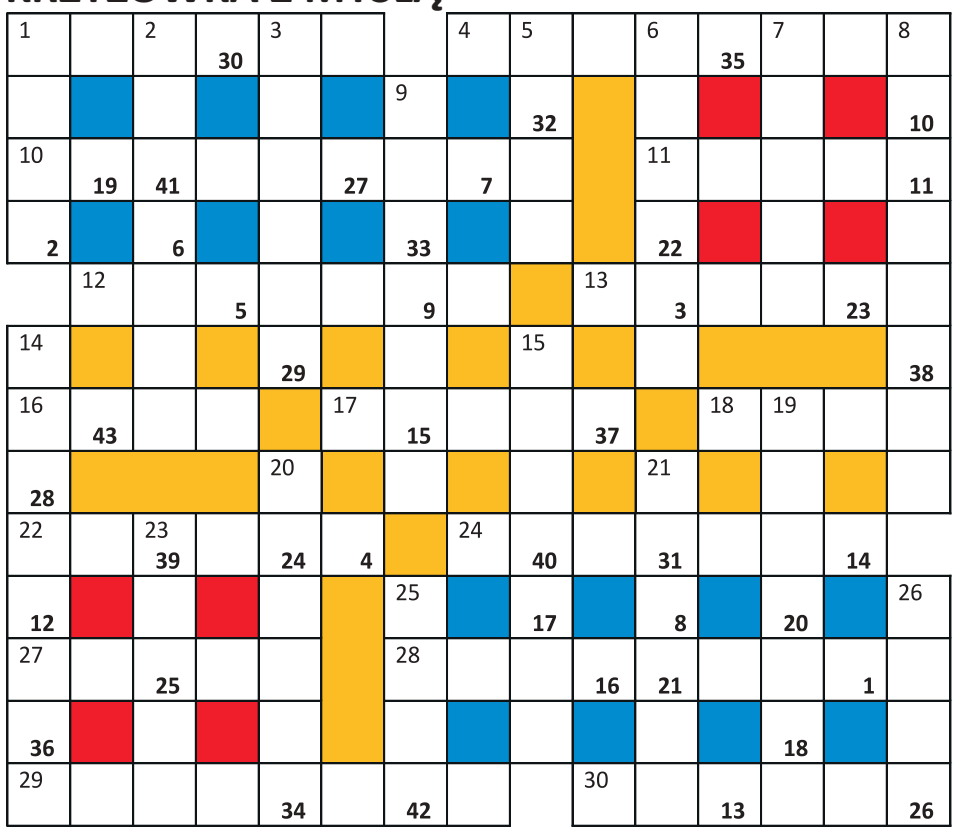

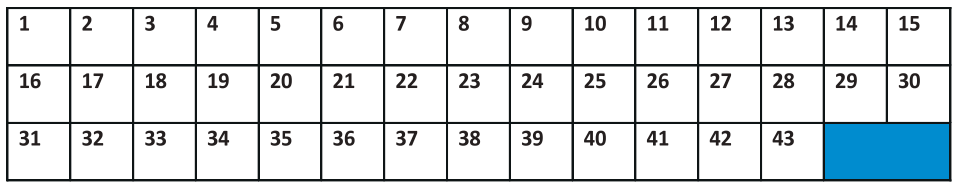

Litery z kratek ponumerowanych od 1 do 43 utworzą myśl Mayi Angelou, która stanowi końcowe rozwiązanie krzyżówki.

Poziomo: 1) staropolskie jadło, pożywienie; 4) konny pojazd pasażerski i pocztowy sprzed wieków; 10) ten, kto ukończył szkołę lub uczelnię wyższą; 11) miejsce, w którym dawniej bielono płótno i wosk; 12) „wyciągany" efekt z logicznego myślenia; 13) turystyczny, integracyjny lub z... posesji; 16) nie z każdej będzie chleb; 17) kobieca talia; 18) drapieżnik z rodziny kotów; 22) krakowska „góra" Kościuszki; 24) specyficzne stanowisko w mleczarni; 27) jeden z krajów nadbałtyckich; 28) na tego kuraka chętnie polują myśliwi; 29) dobre samopoczucie jeśli i ona dobra; 30) Adam, obecny minister sprawiedliwości.

Pionowo: 1) okres próbny w zatrudnieniu; 2) jedna z umiejętności plastycznych; 3) odczuwalny w pomieszczeniu efekt kiepskiej wentylacji ; 5) „człowiek śniegu" – wciąż himalajski dylemat; 6) babciny czajnik; 7) jedno z popularniejszych kobiecych imion; 8) randka, spotkanie z sympatią; 9) bunt przeciwko władzy, rewolta; 14) coś dla łasucha; 15) Frank (1915-1998), słynny amerykański wokalista jazzowy; 19) głos męski między tenorem a basem; 20) wyścigi osad wioślarskich lub żaglówek; 21) Anna, szefuje oławskiemu Centrum Sztuki ; 23) choć to wąż dusiciel, uważany jest za... domowego; 25) sztuczna imitacja skóry; 26) roślina kojarząca się z wieńcem dla zwycięzcy.

(kram)

LIST: - Od kilku miesięcy „podziwiam" takie parkowe widoki...

- Dzień dobry. Od kilku miesięcy, chodząc z psem na spacer „podziwiam taki widok w parku". I tak się zastanawiam, kiedy mieszkańcy i odpowiednie służby zareagują na to. Straż Miejska wielkim łukiem omija to znane wszystkim miejsce, to znaczy murek przy moście kolejowym przy parku. Otóż ten oto murek upodobały sobie wszelkiego rodzaje grupy imprezowe młodsze i starsze, po prostu patologia. Strach iść tamtą stroną parku wzdłuż Oławki. Szkło, śmieci, śmietniki w rzece... cuda na kiju. Wszyscy teraz w czasie wyborów mówią o ekologii, o tworzeniu parku, o sadzeniu drzewek, a może trzeba zaopiekować się tym, co jest, i sukcesywnie dbać o to. Straż Miejska gdzie jest? Policja rozjeżdża tylko ścieżki w parku i to wszystko z ich patrolowania. A, i jeszcze jedno - pewnie wszyscy czekają, aż trawa zarośnie te śmieci, bo przecież ekologicznie jest, aby nie kosić w okresie letnim. Takie wiosenne spostrzeżenia.

Pozdrawiam
ALEKSANDRA MALICKA

REKLAMA

eprasa.pl d01c584469

Twórzmy wspólnie FOTOGRAFICZNĄ historię Oławy (139)

Zdjęcie nr 1 pochodzi z albumu Mariana Dziurki, a zrobione zostało w latach sześćdziesiątych koło mostu na kanale Odry na Zwierzyńcu. Pan Marian siedzi na skuterze marki Lambretta.W głębi widać zabudowania Ścinawy Polskiej.

Zdjęcie nr 2 zrobiłem w roku 2024, mniej więcej w tym samym miejscu, gdzie zostało zrobione zdjęcie nr 1. Dziś most jest świeżo po remoncie, a wjazd został wyłożony kostką brukową i zostały zamontowane barierki ochronne.

Zdjęcie nr 3 zrobiłem w 2024 nad kanałem Odry na Zwierzyńcu - w głębi widoczny jest most stalowy.

LESŁAW MAZUR
autor albumu „Oława w latach 60. i 70. ubiegłego wieku na fotografiach Lesława Mazura"

O ciekawych zdjęciach, jakie macie w swoich albumach rodzinnych, a którymi chcielibyście się podzielić z czytelnikami, można zawiadomić redakcję, nr. tel. 605-996-556, a my chętnie zgłosimy się po zdjęcie i informacje na jego temat.

BARAN
(21.03-20.04)

Twój związek nadal będzie rozkwitał, a ty będziesz szczęśliwy jak jeszcze nigdy dotąd. Nawet przejściowe trudności spowodowane epidemią nie zniszczą twojego dobrego nastroju. Będziesz spędzać ze swoją rodziną więcej czasu niż zwykle. Mogą pojawić się niewielkie tarcia.

BLIŹNIĘTA
(22.05-21.06)

Nie myśl, że ktoś podejmie za ciebie ważne decyzje. Weź sprawy w swoje ręce, uwierz w siebie, a będziesz zadowolony. Nie pal za sobą mostów, mogą się jeszcze przydać. Chwilowo czeka cię mały zastój. Propozycja nowej pracy napłynie w najmniej oczekiwanym momencie.

LEW
(23.07-22.08)

Tydzień pełen radości i czułości. Mile spędzony czas w gronie rodziny sprawi, że poczujesz się akceptowany i lubiany. Jedyne na co musisz uważać to waga. Zmniejszenie aktywności i częstsze wyprawy do lodówki mogą zrobić wiele złego. Mniej się na baczności.

WAGA
(23.09-23.10)

To czego się lękasz, okaże się błahostką. Zaufaj swojej intuicji. Nie ryzykuj jeśli nie jesteś pewny, bo możesz wiele stracić. Nieporozumienia w pracy popsują ci nastrój w środę. Znużenie dopadnie cię w sobotę, ale później będzie już tylko lepiej.

STRZELEC
(23.11-21.12)

Będzie ci ciężko pogodzić pracę zawodową z opieką nad bliskimi. Każdy z nich będzie potrzebował twojego wsparcia i uwagi. Musisz wyznaczyć granice i ustalić nowy harmonogram dnia, w którym dla każdego znajdziesz chwilę. Nie zapomnij w tym wszystkim o swoim odpoczynku.

WODNIK
(21.01-20.02)

Koniec tygodnia będzie udany. Skończysz nadrabianie zaległości w sprawach zawodowych. Teraz pozostaną ci tylko bieżące obowiązki i relaks. Weekend poświęć dla najbliższych, którzy zarzucają ci brak uwagi. Zrób im jakąś niespodziankę, np. upiecz ulubione ciasto.

BYK
(21.04-21.05)

Obowiązki rodzinne i zawodowe pochłonęły cię do tego stopnia, że mocno zaniedbałeś siebie. Napraw tą sytuację, zrób sobie wolny wieczór, spraw jakąś przyjemność, nawiąż kontakt z przyjaciółmi. Dobrze ci zrobi , gdy czasem oderwiesz się od codziennej bieganiny.

RAK
(22.06-22.07)

Spodziewaj się spadku formy zarówno fizycznej jak i psychicznej. Nie poddawaj się temu, walcz z w domu również możesz ćwiczyć, robić mnóstwo ciekawych rzeczy i utrzymywać kontakt z przyjaciółmi.

PANNA
(23.08-22.09)

Będziesz marzyć i planować co zrobisz, kiedy skończy się epidemia. To bardzo poprawi ci nastrój i jest całkiem dobrą strategią na przetrwanie. Tymczasem uważaj na pułapki finansowe. Mnóstwo sklepów oferuje teraz rabaty, a w internecie tak łatwo coś kupić. Uważaj, żeby nie przeholować.

SKORPION
(24.10-22.11)

Brak pracy, lenistwo i nuda. Tak będzie aż do wtorku. Zmiany organizacyjne sprawią, że dojdą nowe obowiązki. Od czwartku rozpocznie się prawdziwe piekło - praca, praca i jeszcze raz praca. W domu - kłótnie o drobiazgi. Wykorzystaj wolny czas na ułożenie stosunków z rodziną i przyjaciółmi.

KOZIOROŻEC
(22.12-20.01)

Nadszedł czas na podjęcie niezwykle trudnej decyzji. Mimo że się boisz, powinieneś zdecydować się na działanie. Tylko tak możesz ruszyć do przodu i zmienić coś w swoim życiu. Nie możesz dłużej czekać, aż znajdzie się ktoś, kto wszystko zrobi za ciebie.

RYBY
(21.02-20.03)

Przeżyjesz rozczarowanie w życiu zawodowym. Miałeś nadzieję na więcej i poczujesz się urażony. Nie przejmuj się tym, po prostu rób swoje. Znacznie lepiej ułoży ci się w życiu rodzinnym. Najbliżsi okażą ci miłość i zrozumienie. Miła niespodzianka czeka cię w niedzielę.

eprasa.pl d01c584469

sport

Kontakt: kamil.tysa@gmail.com

Rywalki postawiły się „Sobieskiemu” s. 27

Oława wraca do gry o awans s. 27

Nasi DALI Z SIEBIE WSZYSTKO i są w najwyższej klasie rozgrywkowej

Pierwsza kolejka była zarazem eliminacją do I ligi. W I lidze było już 8 drużyn z poprzedniego sezonu i trzeba było dołączyć jeszcze 4 drużyny. Uznano, że 4 najlepsze drużyny po pierwszej rundzie uzupełnią skład I ligowców

Do najlepszych dołączyli także: LKS Dobryszyce, Zawisza Bydgoszcz i Sępólno Krajeńskie. Pozostałe zespoły wystartują w II lidze. Świetnie w naszej drużynie spisali się medaliści Mistrzostw Europy poprawiając swoje rekordy życiowe w podrzucie: Tymoteusz Biadalski 140 kg i Florian Dąbek 152 kg, ale **największym postępem** może pochwalić się **Wiktoria Kasielska**, która uzyskała 66 kg w rwaniu i 84 kg w podrzucie (nowy rekord życiowy). 150 kg w dwuboju dało Wiktorii aż 372 pkt sinclaira i był to **najlepszy wynik w drużynie!**

Bardzo dobrze zapunktowali nasi starsi zawodnicy Katarzyna Kraska 359 pkt i Radosław Małecki 330 pkt. Naszym szóstym zawodnikiem był Szymon Góralski. Uzyskał 328 pkt. Razem zawodnicy uzyskali 2100 pkt, co daje nam czwarte miejsce w Polsce po pierwszej kolejce.

PONIŻEJ TABELA I LIGI:

1. MAZOWIA CIECHANÓW	2322 PKT
2. LKS DOBRYSZYCE	2284 PKT
3. GÓRNIK POLKOWICE	2164 PKT
4. POLWICA - WIERZBNO	**2100 PKT**
5. ZAWISZA BYDGOSZCZ	2008 PKT
6. UMLKS RADOMSKO	1942 PKT
7. KRAJNA SĘPÓLNO	1888 PKT
8. ANDALUZJA PIEKARY ŚL.	1852 PKT
9. TYTAN OŁAWA	**1823 PKT**
10. LECHIA SĘDZISZÓW MŁ.	1697 PKT
11. PROMIEŃ POLICE	1590 PKT
12. KS RASZYN	1472 PKT

W II LIDZE PROWADZĄ HKS SZOPIENICE.

(CK)

Na zdjęciu drużyna ligowa z trenerami

Rusza „okręgówka”

PIŁKA NOŻNA
Klasa okręgowa

W sobotę 16 marca rozpocznie się runda rewanżowa, a zainteresowanie kibiców będzie skupione na trzech drużynach naszego powiatu

W najbliższą sobotę na boiska powrócą drużyny klasy okręgowej. Liderem po rundzie jesiennej jest „Błyskawica” Gać, która zamierza szybko powrócić do IV ligi. Jednak to zadanie nie będzie takie proste, bo rywale dokonali mocnych wzmocnień w przerwie zimowej. Szczególnie aktywne były zespoły - WKS Wierzbice i GKS Mirków.

W diametralnie innej sytuacji są: „Burza” Bystrzyca oraz „Orzeł” Marszowice. Obie drużyny czeka walka o utrzymanie się w lidze. W lepszej sytuacji po jesieni jest „Burza”, ale ma tylko dwa punkty więcej od „Orła”, który zajmuje miejsce spadkowe.

Spośród naszej trójki pierwszy wiosenny mecz na własnym stadionie rozegra tylko lider, który o godz.14.00 podejmie „Polonię” Trzebnica. Obie drużyny są spadkowiczami z IV ligi.

„Orzeł” zagra na wyjeździe z „Polonią” Bielany Wrocławskie (godz.16.00), a „Burza” z „Orłem” Pawłowice Wrocław (godz.17.00).

(POL)

Nasi zawodnicy pod wodzą trenera Damiana Susła zdobyli kilka pucharów

Turniej Nadziei Olimpijskich do lat 12,15 i 17 dla chłopców rozegrany został 10 września w Polkowicach

Do lat 12 **wygrał Wiktor Kasielski** (brat dzień wcześniej startującej w lidze Wiktorii). Wiktor wyrwał 31 kg i podrzucił 40 kg - sam ważył 32 kg - zdobywając 194 pkt sinclaira. **Drugi** był **Marcel Kucharski** uzyskując 180 pkt. Popularny wśród kolegów „Kucharz” zaliczył wszystkie swoje podejścia zaliczając ostatecznie 31 kg w rwaniu i 42 kg w podrzucie.

Na wysokim **czwartym miejscu** uplasował się **Kornel Miroś** tracąc zaledwie 5 pkt do podium. Kornel w grupie 12 latków podnosił największe ciężary 37 kg w rwaniu i 48 kg w podrzucie, ale lżejsi koledzy uzyskali więcej punktów.

Ósmy był **Borys Picon** uzyskując 95 pkt.

Do lat 15 **bardzo dobry start** zaliczył **Wojciech Motała** zdobywając medal brązowy. Wojtek uzyskał 41 kg w rwaniu i 53 w podrzucie. Wygrał Dorian Lubasiński z Talentu Wrocław przed Piotrem Chodorem z WKS Śląsk Wrocław.

Do lat 17 **drugi był Patryk Siatkowski** zaliczając wszystkie podejścia. Patryk uzyskał 86 kg w rwaniu i 110 w podrzucie.

Złoto przegrał zaledwie 0,6 pkt zdobywając 267,9 pkt. Wygrał zawodnik gospodarzy Kordian Głód uzyskując 268,5 pkt.

A już w najbliższą sobotę nasze dziewczyny powalczą o puchar Burmistrza Lewina Brzeskiego w Skorogoszczy.

Na zdjęciu wszyscy nasi zawodnicy turnieju Nadziei Ol. i podium do lat 12 ze zwycięzcą Wiktorem Kasielskim

(CK)

Na zdjęciu wszyscy nasi zawodnicy turnieju Nadziei Ol. i podium do lat 12 ze zwycięzcą Wiktorem Kasielskim

Tabela II ligi mężczyzn w tenisie stołowym - grupa dolnośląsko-lubuska

Mecze z 2 marca

MKS Wolavia Wołów - LKS Orzeł Lizawice 6:4

(Punkty dla Orła: Radosław Malinowski - 2,5, Kacper Zając - 1 oraz Jakub Krzywniak - 0,5).

KU AZS UE II Wrocław - LKS Odra Głoska 1:9

LZS SKS Raszówka - KU AZS UE Wrocław 1:9

UKSTS Kiełczów - ULKS Ciechów 0:10

KTS Wolbromek - STS Wulmar Słubice 5:5

KU AZS UZ Zielona Góra - ZKS III Zielona Góra 4:6

Mecz zaległy

LKS Odra Głoska - LZS SKS Raszówka 9:1

KOŃCOWA TABELA RUNDY ZASADNICZEJ

1. ZKS III ZIELONA GÓRA	22	93:27
2. KTS WOLBROMEK	21	92:28
3. STS WULMAR SŁUBICE	20	77:43
4. LKS ODRA GŁOSKA	18	79:41
5. KU AZS UE WROCŁAW	16	86:34
6. ULKS CIECHÓW	13	68:52
7. MKS WOLAVIA WOŁÓW	12	54:66
8. KU AZS UZ ZIELONA GÓRA	11	60:60
9. LKS ORZEŁ LIZAWICE	**9**	**57:63**
10. LZS SKS RASZÓWKA	8	44:76
11. KU AZS UE II WROCŁAW	4	36:84
12. ŻSTS ŻAGAŃ	2	17:103
13. UKSTS KIEŁCZÓW	0	17:103

Grupa II (walka o utrzymanie się w II lidze)

LKS Orzeł Lizawice - ŻSTS Żagań 9:1

(Punkty dla Orła: Jakub Krzywniak, Kacper Zając i Radosław Malinowski - wszyscy po 2,5 oraz Jacek Gadziński - 1,5).

TABELA GRUPY II

7. MKS WOLAVIA WOŁÓW	12	54:66
8. KU AZS UZ ZIELONA GÓRA	11	60:60
9. LKS ORZEŁ LIZAWICE	**11**	**66:64**
10. LZS SKS RASZÓWKA	8	44:76
11. KU AZS UE II WROCŁAW	4	36:84
12. ŻSTS ŻAGAŃ	2	18:112
13. UKSTS KIEŁCZÓW	0	17:103

(POL)

eprasa.pl d01c584469

SIATKÓWKA KOBIET

III liga dolnośląska

MGLKS „Sobieski” Oława - KS „Olimpia” Jawor 3:1

Rywalki POSTAWIŁY SIĘ „Sobieskiemu”

Oławianki miały silne przetarcie przed fazą play off, która zadecyduje, czy wystąpią w turnieju barażowym o wejście do II ligi

Jacek Polasz

Wspólne zdjęcie drużyny „Sobieskiego” z najwierniejszymi kibicami

Niedzielny mecz z „Olimpią” Jawor był ostatnim w rundzie zasadniczej. Nie miał już żadnego wpływu na układ tabeli, ale dla podopiecznych Jarosława Gębarzewskiego ważna jest kwestia przygotowania psychicznego do najważniejszych meczów sezonu. Porażka z niżej notowanym rywalem mogła źle wpłynąć na morale zespołu. Siatkarki z Jawora wysoko postawiły poprzeczkę naszym zawodniczkom, które musiały sporo się natrudzić, aby wygrać mecz.

Pierwszego seta dobrze rozpoczęły przyjezdne, które prowadziły do stanu 12:12. Wówczas oławianki zaczęły grać dokładniej i powiększały przewagę, prowadząc pięcioma punktami 20:15. Rywalki nie zamierzały się poddać bez walki i doprowadziły do stanu 24:24, a po chwili miały nawet piłkę setową. Gospodynie wykazały się jednak doświadczeniem i wygrały trzy kolejne piłki, kończąc seta 27:25.

Drugą partię dobrze rozpoczęły oławianki, które objęły prowadzenie 9:5. „Olimpia” walczyła ambitnie i wkrótce wyrównała 11:11, a nawet wygrywała dwoma punktami. Później prowadzenie obejmowała raz jedna, a raz druga drużyna. Jednak w końcówce górą były rywalki, które wygrały 25:22.

W trzecim secie do stanu 13:13 zmieniało się prowadzenie. Od tego momentu przewagę uzyskały oławianki, ale przyjezdne kilka razy bliskie były wyrównania. As serwisowy Pauliny Jewiarz zadecydował o wygranej „Sobieskiego” 25:22.

Czwarty set dostarczył wiele emocji licznie zgromadzonym kibicom. Zawodniczki z Jawora osiągnęły pięciopunktową przewagę 10:5, którą gospodynie powoli niwelowały do stanu 16:16. W końcówce rywalki dwukrotnie obejmowały prowadzenie, ale ostatnie trzy piłki należały do miejscowych, które wygrały 25:23. Ostatni punkt zawdzięczamy silnej zagrywce Magdaleny Konon, piłka po odbiorze wróciła na naszą połowę, a Oliwia Pawleta bezpośrednio zaatakowała.

MGLKS „SOBIESKI” OŁAWA

JUSTYNA BARAN, OLIWIA PAWLETA, ALEKSANDRA KOZAK, ZUZANNA FRĄCZEK, PATRYCJA GRZECH, BARBARA WILK ORAZ ANNA BUTWICKA (LIBERO).

Wchodziły na zmiany: Ewelina Protaś (libero), Małgorzata Wojtara, Paulina Jewiarz, Magdalena Konon oraz Paulina Węgrzyn.

*

Teraz cztery najlepsze drużyny seniorek rozegrają ze sobą fazę play off o mistrzostwo dolnośląskiej III ligi oraz o prawo gry w barażach, o wejście do II ligi. #VolleyWrocław oraz „Chełmiec” Wałbrzych to są drużyny juniorek grające jednocześnie w II lidze. W rywalizacji seniorek pierwsze miejsce w rundzie zasadniczej zajął SPS Wrocław, przed „Sobieskim”, „Mine Master” Złotoryja i „Volley” Głogów. Dlatego w półfinale tegorocznych rozgrywek zmierzą się: „Sobieski” - „Mine Master” oraz SPS - „Volley”. Pierwsze mecze zostaną rozegrane w sobotę 16 marca w Złotoryi i Głogowie, a rewanże odbędą się w niedzielę 17 marca.

Dwie najlepsze drużyny z Dolnego Śląska będą rywalizowały w turniejach barażowych o wejście do II ligi. Dlatego najważniejsze zadanie jakie teraz czeka na podopieczne Jarosława Gębarzewskiego, to pokonanie zespołu ze Złotoryi, co zagwarantuje im udział w tych turniejach.

(POL)

Tabela III ligi dolnośląskiej kobiet

Mecze zaległe

MGLKS „Sobieski” Oława - KS „Olimpia” Jawor 3:1
SPS Wrocław - UMKS „Volley” Głogów 3:0

TABELA PO RUNDZIE ZASADNICZEJ

1. #VOLLEYWROCŁAW	16	45	45:7
2. SPS WROCŁAW	16	40	42:12
3. MGLKS „SOBIESKI” OŁAWA	**16**	**34**	**37:19**
4. MKS „CHEŁMIEC WODOCIĄGI” WAŁBRZYCH	16	31	36:22
5. KKS „MINE MASTER” ZŁOTORYJA	16	20	26:34
6. UMKS „VOLLEY” GŁOGÓW	16	18	24:35
7. KS „OLIMPIA” JAWOR	16	14	20:38
8. AZS AWF WROCŁAW	16	14	20:38
9. KPS ŚWIDNICA	16	0	3:48

*

W sobotę 16 marca o godz.17.00 zostanie rozegrany półfinał play off rozgrywek seniorek. „Sobieski” zagra na wyjeździe z KKS „Mine Master” Złotoryja. Rewanż odbędzie się w Oławie, w niedzielę 17 marca o godz.17.30.

(POL)

LKS „Iskra” Księginice - MGKS „Moto-Jelcz” Oława 1:4

Oława wraca do gry o awans

PIŁKA NOŻNA

IV liga

Podopieczni Zbigniewa Smółki odnieśli cenne wyjazdowe zwycięstwo

Mecz z „Iskrą” odbył się przy sztucznym oświetleniu w Lubinie, bo trwa remont boiska w Księginicach. Początek należał do gospodarzy, którzy objęli prowadzenie w 5 minucie po bezpośrednim strzale Jarosława Gambala z rzutu wolnego z około 40 metrów. Zawodnik „Iskry” dostrzegł, że oławski bramkarz Bartosz Lubecki wyszedł do przodu i silnym uderzeniem zaskoczył naszego golkipera. Taki wynik utrzymał się do przerwy.

W szatni musiało być gorąco, bo oławianie wyszli na drugą połowę bojowo nastawieni i na efekty nie trzeba było długo czekać. W 46 minucie wyrównał Artur Łuczkiewicz, a w 58 minucie trafił Krzysztof Waliś. W końcówce dwa gole strzelili Karol Danielik i Tamazi Babunadze. Wynik mógłby być wyższy, gdyby Łukasz Skolimowski wykorzystał sytuację sam na sam z bramkarzem.

MGKS „MOTO-JELCZ” OŁAWA

LUBECKI - M.GANCARCZYK, ŁUCZKIEWICZ, KOHUT (90 LECH), WALIŚ - DOBKOWSKI (85 BLICHAR), SKORŁUTOWSKI (46 BABUNADZE), K.GANCARCZYK (85 NIEŁACNY), DANIELIK, MAKOWSKI (90+2 PIOTROWSKI) - SKOLIMOWSKI (90+5 SZCZUPAŁ).

*

XIX kolejka przyniosła niespodziewane rozstrzygnięcie. Otóż przegrał lider - „Słowianin” Wolibórz z „Piastem” Żmigród i jego przewaga zmniejszyła się do trzech punktów. „Moto-Jelcz” nadal zajmuje trzecie miejsce w tabeli, ale nadal ma realne szanse na awans do III ligi. Następny mecz oławianie zagrają z outsiderem, ale kolejne mecze z coraz trudniejszymi drużynami pokażą, czy z taką kadrą Oława uzyska awans do III ligi.

(POL)

Jacek Polasz

Tamazi Babunadze (przy piłce) ustalił wynik meczu z „Iskrą” efektowną przewrotką

Tabela IV ligi

Wyniki XIX kolejki, rozgrywanej 9-10 marca

ISKRA KSIĘGINICE - MOTO-JELCZ OŁAWA	1:4
PIAST ŻMIGRÓD - SŁOWIANIN WOLIBÓRZ	2:0
GÓRNIK NOWE MIASTO WAŁBRZYCH - ZENIT MIĘDZYBÓRZ	2:2
BOBRZANIE BOLESŁAWIEC - CHROBRY II GŁOGÓW	1:2
KS ŁOMNICA - POLONIA-STAL ŚWIDNICA	1:4
PIAST NOWA RUDA - PROCHOWICZANKA PROCHOWICE	1:1
LECHIA DZIERŻONIÓW - ŁUŻYCE LUBAŃ	2:1
BARYCZ SUŁÓW - POLONIA ŚRODA ŚLĄSKA	1:0
MIEDŹ II LEGNICA - GÓRNIK ZŁOTORYJA	2:0

MIEJSCE DRUŻYNA	ZWYCIĘSTWA	REMISY	PORAŻKI	PUNKTY	BRAMKI
1. SŁOWIANIN WOLIBÓRZ	15	2	2	47	61:18
2. MIEDŹ II LEGNICA	14	2	3	44	53:9
3. MOTO-JELCZ OŁAWA	**14**	**2**	**3**	**44**	**50:15**
4. BARYCZ SUŁÓW	12	3	4	39	56:21
5. PIAST ŻMIGRÓD	11	3	4	36	31:21
6. CHROBRY II GŁOGÓW	10	1	8	31	39:34
7. POLONIA-STAL ŚWIDNICA	9	3	7	30	37:30
8. LECHIA DZIERŻONIÓW	9	1	9	28	42:38
9. PIAST NOWA RUDA	8	4	7	28	29:27
10. POLONIA ŚRODA ŚLĄSKA	8	2	9	26	29:21
11. GÓRNIK ZŁOTORYJA	7	5	7	26	27:30
12. ŁUŻYCE LUBAŃ	7	4	7	25	32:26
13. ZENIT MIĘDZYBÓRZ	7	4	8	25	35:36
14. ISKRA KSIĘGINICE	6	2	11	20	26:46
15. PROCHOWICZANKA PROCHOWICE	5	1	13	16	23:47
16. BOBRZANIE BOLESŁAWIEC	2	3	14	9	17:57
17. GÓRNIK NOWE MIASTO WAŁBRZYCH	2	2	15	8	14:61
18. KS ŁOMNICA	2	0	17	6	10:74

*

W następnej kolejce, w sobotę 16 marca o godzinie 14.00, Moto-Jelcz Oława zagra w Oławie z KS Łomnica.

(POL)

eprasa.pl d01c584469

POWIATU OŁWSKIEGO

WSPÓLNOTA SAMORZĄDOWA

SPRAWNY SAMORZ¥D
DOBRE DECYZJE

KANDYDACI DO RADY POWIATU

Proszę Państwa!

Przed samorządami naszego powiatu, miast i gmin stoją ważne zadania dotyczące szybkiego rozwoju. Będziemy dążyć do stworzenia przyjaznego dla mieszkańców powiatu, poprzez dalszą poprawę infrastruktury drogowej z naciskiem na budowę dużej obwodnicy Oławy. Będziemy monitorować i pilotować to działanie.

Dołożymy wszelkich starań, by naprawić finanse naszego szpitala i poprawimy jego funkcjonowanie. Znamy jego słabe strony i wie-rzymy, że nam się to uda. Już to robimy. Wyremontujemy Oddział Wewnętrzny szpitala.

Z szczególną dbałością podejdziemy do dalszego rozwoju naszych szkół ponad-podstawowych. Położymy nacisk na poprawę funkcjonowania naszych spółek powiatowych, poprzez właściwy nadzór właścicielski. Od 18 lat bierzemy udział w wyborach samorządowych niezmiennie pod tą samą nazwą Komitetu Wyborczego. Wystawiamy kandydatów do Rady Powiatu Oławskiego we wszystkich trzech okręgach naszego powiatu. Nasi kandydaci to osoby zainteresowane pracą na rzecz lokalnej społeczności. Znają problemy i bolączki naszych mieszkańców. Stanowią reprezentację różnych środowisk naszego życia. Są to osoby znane i szanowane w swoim środowisku. Wśród nich są przedstawiciele biznesu, oświaty, samorządowcy, przedstawiciele służb i straży, kierownicy, pracownicy zakładów i rolnicy.

Przedstawiamy także kandydatów do Rady Gminy Domaniów.

Prosimy Państwa o udzielenie poparcia kandydatom KW Wspólnota Samorządowa Powiatu Oławskiego w dniu 7 kwietnia 2024r.

Okrêg nr 1

1. Józef Hołyński

2. Agnieszka Gulka

3. Jerzy Łabowski

4. Iwona Romanko

5. Waldemar Kuriata

6. Anna Szalińska

7. Jakub Szponar

8. Marek Grabowski

9. Anna Półrolniczak

10. Ryszard Ptaszek

Okrêg nr 2

1. Bożena Worek

2. Maria B. Polakowska

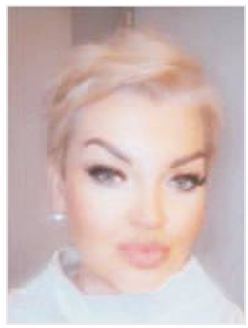
3. Ilona Grzywacz-Lewicka

4. Ryszard Borys

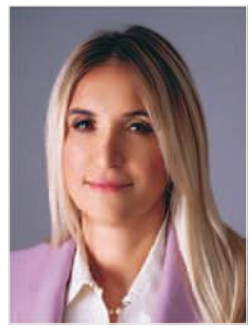
5. Alicja Głuszko

KANDYDACI DO RADY GMINY DOMANIÓW

Adam Reszczyński
OKRĘG nr 8

Bożena Oleszek
OKRĘG nr 6

6. Ewa Morawska

7. Aleksander Dubielewicz

8. Mirosław Główka

wspolnota.samorzadowa.powiatu.olawskiego

Okrêg nr 3

1. Marek Chudy

2. Agnieszka Prorok

3. Ryszard Terlecki

4. Agnieszka Biegańska

5. Marek Gołąb

6. Karolina Niedźwiecka

7. Krzysztof Jasik

MATERIAŁ WYBORCZY SFINANSOWANY PRZEZ KW WSPÓLNOTA SAMORZĄDOWA POWIATU OŁAWSKIEGO

eprasa.pl d01c584469