Gazeta Polska
codziennie

fot. VIGINIA MAYO/POOL/EPA/PAP

PO korupcyjną bombą dla unijnych towarzyszy

Europejska Partia Ludowa, której do niedawna przewodniczył Donald Tusk, planowała w tym tygodniu zorganizować w stolicy Polski szczyt swojej grupy, jednak lider PO miał poprosić o odwołanie wizyty ze względu na zainteresowanie mediów aferą korupcyjną, w którą zamieszani są politycy EPL. Z informacji „Codziennej" wynika natomiast, że najprawdopodobniej to obecny szef EPL Manfred Weber postanowił nie przyjeżdżać do Warszawy ze swoimi ludźmi, a decyzja ta podyktowana jest jego obawami dotyczącymi znaczącej roli Tuska w skandalu korupcyjnym. s.3

Gazeta Polska
codziennie

10.04. AMBASADOR RP PRZY ONZ STANOWCZO DO ROSJI WS. WRAKU

AMBASADOR SZCZERSKI W ONZ: ROSJA UKRYWA KLUCZOWE DOWODY WS. ŚMIERCI DELEGACJI RP

Wczoraj w Radzie Bezpieczeństwa ONZ ambasador Krzysztof Szczerski poruszył temat katastrofy smoleńskiej. Zwrócił uwagę, że po 13 latach nadal nie wyjaśniono do końca jej okoliczności, i wezwał Rosję do współpracy z polskimi śledczymi. – Wzywam z tego miejsca Rosję do zaprezentowania brakujących dowodów, zwrotu wraku samolotu, który na mocy prawa międzynarodowego należy do Polski, oraz do pełnej współpracy z polskimi śledczymi w celu wyjaśnienia wszystkich okoliczności katastrofy – oznajmił.

s.6

fot. Jason Szenes/EPA/PAP

Wtorek 11/04/2023 CENA 4,00 ZŁ (w tym 8% VAT) #70 (3409) / INDEKS 100625 / WYDANIE WAW 1
albicla.com/GPCodziennie
twitter.com/GPCodziennie
facebook.com/GPCodziennie
GPCodziennie.pl

POLSKA

Trudne początki nowego ministra

Nowy minister rolnictwa Robert Telus w związku z trudną sytuacją na rynku zboża spotkał się już ze swoim odpowiednikiem z Ukrainy. Agencja Rezerw Strategicznych przygotowuje się do uruchomienia skupu interwencyjnego. Już od pierwszego dnia nowy szef resortu jest krytykowany przez rolniczych aktywistów. s.4

ŚWIAT

Macron w Chinach upokorzył UE

Wyprawa Macrona i von der Leyen do Chin miała być misją pokoju na Ukrainie, a pokazała, że w grze na rozłam jedności Zachodu Pekin ma w prezydencie Francji sojusznika. We wspólnym oświadczeniu przywódców Chin i Francji Ukrainie poświęcono tylko jeden krótki paragraf, nie ma w nim natomiast potępienia Moskwy. s.7

POLSKA

Niewyobrażalna nienawiść do Polski

Politycy totalnej opozycji nadal powielają założenia białoruskiej i rosyjskiej propagandy i próbują kłamliwie oskarżać polskie służby o dokonywanie zbrodni na migrantach zwożonych przez reżim Alaksandra Łukaszenki na polską granicę. – To kwestia nie głupoty, tylko nienawiści do państwa – ocenił prof. Piotr Grochmalski. s.5

fot. Piotr Guzik/Forum

ISSN 2083-7119

eprasa.pl d0488d5efd

fot. Wikipedia/d

Benedykt XVI

(1927–2022) niemiecki duchowny, papież w latach 2005–2013

\\ Chrystus szuka mężczyzn i kobiet, zdolnych pomóc Mu utwierdzać Jego zwycięstwo za pomocą Jego broni: broni sprawiedliwości i prawdy, miłosierdzia, przebaczenia i miłości. \\

fot. Grzegorz Jakubowski/KPRP/d

Marcin Wolski

Przywódca

Czy iść z Zachodem czy ze Wschodem,
ku światłu czy też ku nicości,
z brutalną siłą czy z narodem?
Zełenski nie ma wątpliwości.
Gdzie przyjaźń, gdzie duchowa pustka,
który z Polaków go ugości,
uściskać Dudę czy też Tuska?
Zełenski nie ma wątpliwości.
Więc telewidzu się zastanów,
kto zdał egzamin z wyobraźni.
Komediant został mężem stanu,
gdy się niejeden lider zbłaźnił.
Gdy wielu w klatce własnych lęków
boi się prawdy, trwa w podłości.
Kto winien zbrodni jest w Smoleńsku?
Zełenski nie ma wątpliwości!

2 OPINIE
3 TEMAT DNIA
4-5 POLSKA
6-7 ŚWIAT
8-10 GOSPODARKA
12 SPOŁECZEŃSTWO
13 KULTURA
14-15 PUBLICYSTYKA
18 PROGRAM TV
20 SPORT

Gazeta Polska codziennie

POGODA

Wtorek 11.04 — Deszcz

WSCHÓD słońca 05 49 | ZACHÓD słońca 19 25

Imieniny obchodzą: Anioł, Antypas, Arleta, Filip, Gemma, Helena, Herman, Hildebrand, Hildebranda, Izaak, Jaromir, Leona, Rajner, Stanisław, Stanisława

Gdańsk 14°C / 7°C	Lublin 15°C / 5°C
Katowice 14°C / 5°C	Kraków 14°C / 6°C
Łódź 15°C / 6°C	Poznań 13°C / 6°C
Warszawa 16°C / 8°C	Wrocław 13°C / 3°C

Środa 12.04 — Deszcz

WSCHÓD słońca 05 46 | ZACHÓD słońca 19 27

Imieniny obchodzą: Andrzej, Damian, Eufemia, Juliusz, Jurata, Saba, Siemidrog, Teresa, Wiktor, Zenon, Zenona

Gdańsk 11°C / 5°C	Lublin 13°C / 5°C
Katowice 11°C / 5°C	Kraków 10°C / 4°C
Łódź 10°C / 5°C	Poznań 12°C / 7°C
Warszawa 14°C / 7°C	Wrocław 13°C / -4°C

PAWEŁ RAKOWSKI

Rijad czeka na ofertę Waszyngtonu

W związku z zapowiadanym przez kraje OPEC ograniczeniem wydobycia ropy od maja do końca roku spodziewany jest wzrost cen surowca, która może przekroczyć 100 dol. za baryłkę. Ta kontrowersyjna decyzja została podjęta, jak twierdzą kraje arabskie, w związku ze spodziewaną recesją gospodarki światowej i potrzebą zachowania „stabilności rynkowej". Waszyngton uznał to działanie za niepotrzebne, jednak Saudyjczycy podkreślają, że jest to w interesie Królestwa. Wygląda na to, że Bliski Wschód czeka na amerykańską propozycję dotyczącą wzajemnych relacji i współpracy wobec zmian, które zaszły w regionie. Reset Arabii Saudyjskiej z Iranem przy udziale Chin zdaniem strony arabskiej wymaga nowego otwarcia również z USA. Brak inicjatywy ze strony Waszyngtonu wykorzystuje zaś Moskwa, której również zależy na wysokich cenach ropy.

Rafał Zawistowski

Ryszard Kapuściński

Kto odbuduje Ukrainę?

Podczas pobytu w Warszawie prezydent Ukrainy Wołodymyr Zełenski powiedział: „Zapraszamy polskich biznesmenów do aktywnego wejścia na ukraiński rynek. Kto będzie wcześniej, ten z pewnością więcej zarobi". Oprócz wielu innych temat odbudowy Ukrainy i udział w nim Polski był ważnym punktem rozmów pomiędzy liderami obu krajów. Niestety polska opinia publiczna nie poznała szczegółów tych rozmów, a może warto wiedzieć, czy Ukraina wycofała się z kuriozalnej propozycji, jaką przedstawił w ub.r. w szwajcarskim Lugano, na międzynarodowej konferencji poświęconej odbudowie Ukrainy, premier Denys Szmyhal. Premier Ukrainy ocenił wartość odbudowy na 750 mld dol. Przedstawił też zdumiewającą mapę odbudowy, na której Polska, wraz z partnerami z Włoch, miałaby brać udział w odbudowie tylko w obwodzie donieckim, czyli obszarze, który od 2014 do 2022 r. był pod kontrolą tzw. Donieckiej Republiki Ludowej, a potem został zaanektowany przez Rosję. Przypominam o tym, ponieważ mówi się o nowym planie Marshalla dla Ukrainy – pytanie, czy Polska będzie w nim uczestniczyć i na jakich zasadach. Czy polski udział w odbudowie Ukrainy nie zakończy się taką klęską jak misja odbudowy Iraku?

Konrad Wysocki

Łukaszenka prowokator

Na Białorusi przeprowadzono kolejny sprawdzian gotowości bojowej wojsk. Nawet najbardziej wnikliwy obserwator tamtejszej sceny może mieć problem z doliczeniem się, który to już raz Łukaszenka „sprawdza" armię. Podobna zagwozdka czeka w przypadku dokładnej liczby wspólnych manewrów wojskowych z Rosją od momentu rozpoczęcia przez nią inwazji na Ukrainę. Dyktator z Mińska jak ognia unika bezpośredniego zaangażowania w wojnę, dlatego robi tzw. drugie tło dla neoimperialnej polityki Władimira Putina. Zaliczają się do niego zarówno grożenie sąsiednim krajom i wysuwanie wobec nich absurdalnych oskarżeń, jak i szereg prowokacji, mających „uświadomić" takie państwa jak Polska czy Litwa, że tylko dobra wola samozwańczego prezydenta powoduje, że Białoruś nie rozpoczęła szturmu, który przyniesie pożogę i zniszczenie. W taką narrację wpisują się m.in. ostatnie rozmieszczenie czołgów i wojska przy granicy z Litwą czy manewry białoruskiego 115 Pułku Przeciwlotniczego na poligonie w obwodzie brzeskim graniczącym z Polską. Aleksandr Łukaszenka doskonale wie, że rola prowokatora jest znacznie wygodniejsza niż rola agresora. I skrzętnie z tego korzysta.

KRZYSZTOF WOŁODŹKO

Polska na wsi nie chce pustego kościoła

Socjologowie mitrężą nad polską religijnością. Martwią się „Gazeta Wyborcza", TVN, Onet.pl i mnóstwo pomniejszych neomodernistycznych mediów. Gdyby im wierzyć, nikt już nie chodzi do kościoła w Wielkanoc. Bo obciach, bo zero prezentów, bo nikt nie wierzy w zmartwychwstanie. Niech Państwo wybaczą. Ani nie jestem gorszy, ani lepszy. W Niedzielę Zmartwychwstania Pańskiego byłem na mszy świętej. Były tłumy. Polska nie jest moja, nie jest PiS. Polska na wsi martwi się i drży. Kocha wnuki i nie chce pustego kościoła. Dlatego tam wciąż chodzi się na religię. Pytają, naprawdę pytają: „Z czego nas chcą opiłować?"; „Czemu źle mówią o papieżu?". Od lat nie słyszałem na rodzinnej wsi takiego wsparcia dla PiS. I może nie chodzi o żadne emocje. Przecież 10 kwietnia 2023 r. pewna lewicowa telewizja bardzo dużo i ciepło mówiła o Janie Pawle II. Jak oni się boją. Jak oni się dostosowują. Jak oni się starają opowiedzieć nieco inną opowieść o Polsce. Apage, Satanas!

eprasa.pl d0488d5efd

fot. Jan Środa/Gazeta Polska

WALKA Z PEDOFILIĄ

KOŚCIÓŁ \ W pracach zespołu, który zbada praktykę rozwiązywania problemów pedofilii wśród duchownych, najistotniejsze będzie dotarcie do osób skrzywdzonych, by zaofiarować im sensowną pomoc, jeśli tylko będą chciały ją przyjąć – powiedział metropolita łódzki abp Grzegorz Ryś w rozmowie z Polską Agencją Prasową.

POLITYKA \ Elity UE obawiają się epatowania kontaktami z Tuskiem

PO korupcyjną bombą dla unijnych towarzyszy

Europejska Partia Ludowa, której do niedawna przewodniczył Donald Tusk, planowała w tym tygodniu zorganizować w stolicy Polski szczyt swojej grupy, jednak lider PO miał poprosić o odwołanie wizyty ze względu na zainteresowanie mediów aferą korupcyjną, w którą zamieszani są politycy EPL. Z informacji „Codziennej" wynika natomiast, że najprawdopodobniej to obecny szef EPL Manfred Weber postanowił nie przyjeżdżać do Warszawy ze swoimi ludźmi, a decyzja ta podyktowana jest jego obawami dotyczącymi znaczącej roli Tuska w skandalu korupcyjnym.

Powodem odwołania szczytu EPL w Warszawie miała być utrata zaufania do lidera PO i obawa, że rola Tuska w unijnym skandalu korupcyjnym może być większa, niż się do tej pory wydawało | fot. OLIVIER HOSLET/POOL/EPA/PAP

Jan Przemyłski

We wtorek 4 kwietnia media w Polsce i całej Europie obiegła informacja o wejściu policji do brukselskiej siedziby Europejskiej Partii Ludowej (EPL), której w latach 2019–2022 przewodniczącym był Donald Tusk. Podczas przeszukania skonfiskowano laptopy i inne gadżety elektroniczne. Działania śledczych związane są z ujawnioną niedawno gigantyczną aferą korupcyjną w strukturach unijnych, w konsekwencji której zatrzymano dotychczas kilku europosłów, w tym m.in. Ewę Kaili, wiceprzewodniczącą Parlamentu Europejskiego.

Kierownictwo EPL, chcąc wesprzeć politycznie Donalda Tuska i Platformę Obywatelską (która razem z PSL jest członkiem EPL), planowało zorganizować w tym tygodniu w Warszawie szczyt swojej grupy. Wydarzenie najprawdopodobniej wyglądałoby w ten sposób, że różni ważni politycy ugrupowania wygłaszaliby pochwały pod adresem lidera PO, licząc, że pozwolą one na zbicie kapitału politycznego. Podobne spektakle odbywały się już w przeszłości.

Jednak tuż przed weekendem pojawiły się doniesienia, że spotkanie w stolicy Polski jest odwołane, a poprosić o to miał sam Donald Tusk, który obawiał się szumu medialnego wokół EPL i afery korupcyjnej. Jednak z nieoficjalnych informacji, do których dotarła „Codzienna", wynika, że sytuacja wyglądała zupełnie inaczej, a decyzję o nieprzyjeżdżaniu do Warszawy najprawdopodobniej podjął aktualny szef EPL Manfred Weber. Miał on stracić zaufanie do lidera PO i obawiać się, że rola Tuska w unijnym skandalu korupcyjnym może być większa, niż do tej pory się wydawało. Co ciekawe, politycy PO przekonują, że spotkanie EPL w Warszawie odbędzie się w późniejszym terminie, jednak żadnych konkretów nie podają.

O komentarz do ustaleń „Codziennej" poprosiliśmy eurodeputowanego PiS, prof. Karola Karskiego. – Z jednej strony Europejska Partia Ludowa może być obciążeniem dla Platformy Obywatelskiej, a z drugiej strony istnieje niemałe prawdopodobieństwo, że tak naprawdę to Platforma Obywatelska jest obciążeniem dla Europejskiej Partii Ludowej. Być może pojawiły się jakieś nowe informacje, o których pan Manfred Weber już wie, i które mogą kompromitować ludzi związanych z PO. Może w ten sposób należy odczytywać te sygnały. Niewątpliwie całe to towarzystwo jest wzajemnie dla siebie ciężarem – mówi „Codziennej" europoseł Karski.

– Niewykluczone, że to pan Weber zdecydował się odwołać spotkanie w Warszawie. Ostatnie afery korupcyjne ludzi PO, a przypomnijmy chociażby sprawę Sławomira Nowaka, sprawę Rafała Baniaka czy Włodzimierza Karpińskiego, mogły poskutkować tym, że EPL zdecydowała się nie dokładać sobie problemów i nie wchodzić w przestrzeń unurzaną w korupcji – dodaje eurodeputowany PiS.

„Codzienna" chciała spytać o kulisy odwołania szczytu EPL w Warszawie także europosłów opozycji, jednak mimo wielu telefonów nasze pytania pozostały bez odpowiedzi.

Swoją opinią na temat całej sytuacji podzielił się z nami natomiast prof. Mieczysław Ryba z Katolickiego Uniwersytetu Lubelskiego. – To polityczne wsparcie z EPL raczej Tuskowi by w niczym nie pomogło. Jeśli faktycznie jacyś politycy PO są zamieszani w skandal korupcyjny, to każde nawiązanie do tej sprawy i do przynależności do EPL jest dla PO wizerunkowym ciosem. Tusk ogromną część swojej kariery politycznej oparł na związkach z UE. Również marzenie o zwycięstwie w jesiennych wyborach parlamentarnych podpierał unijną przeszłością i swoimi kontaktami, a także wsparciem ze strony EPL. Teraz okazuje się, że to wszystko może runąć. Przeszłość w EPL może być teraz obciążeniem, a nie zaletą – mówi „Codziennej" prof. Ryba. – PO dramatycznie szuka jakiegoś punktu zaczepienia. Był haniebny atak na postać papieża Jana Pawła II. Teraz w sposób skandaliczny atakowana jest pani marszałek Elżbieta Witek. Ponadto jeszcze afera w EPL i próba odcięcia się od tego przez Tuska i PO… To wszystko pokazuje, że mamy do czynienia z potężnym kryzysem w tamtym obozie politycznym – dodaje prof. Ryba.

2 OPINIE
3 TEMAT DNIA
4-5 POLSKA
6-7 ŚWIAT
8-10 GOSPODARKA
12 SPOŁECZEŃSTWO
13 KULTURA
14-15 PUBLICYSTYKA
18 PROGRAM TV
20 SPORT

ZAMÓW PRENUMERATĘ: www.prenumerata.swsmedia.pl

eprasa.pl d0488d5efd

fot. Pixabay/d

NOWY SONDAŻ

WYBORY \ PiS pozostaje liderem wyborczego wyścigu z poparciem 36 proc. Polaków – wynika z nowego sondażu Estymator dla DoRzeczy.pl. Do Sejmu dostałyby się także: Koalicja Obywatelska (25,8 proc.), Konfederacja (11 proc.), Nowa Lewica (10,3 proc.), Polska 2050 (7,9) oraz PSL-Koalicja Polska (7 proc.).

2 OPINIE
3 TEMAT DNIA
4-5 POLSKA
6-7 ŚWIAT
8-10 GOSPODARKA
12 SPOŁECZEŃSTWO
13 KULTURA
14-15 PUBLICYSTYKA
18 PROGRAM TV
20 SPORT

POLITYKA \ Transport zboża z Ukrainy na razie zahamowany

Trudne początki nowego ministra

Nowy minister rolnictwa Robert Telus nie może liczyć na taryfę ulgową. W związku z trudną sytuacją na rynku zboża spotkał się już ze swoim odpowiednikiem z Ukrainy. Agencja Rezerw Strategicznych przygotowuje się do uruchomienia skupu interwencyjnego. Już od pierwszego dnia nowy szef resortu jest krytykowany przez rolniczych aktywistów, w tym lidera AgroUnii Michała Kołodziejczaka.

Strona ukraińska zaproponowała, aby przez pewien czas bardzo mocno ograniczyć, a nawet zatrzymać całkowicie przyjazd zboża do Polski. Chcę bardzo mocno powiedzieć: do Polski, nie mówimy o tranzycie – mówił podczas briefingu Telus | fot. Adam Chełstowski/Forum

Jacek Liziniewicz

Dla Prawa i Sprawiedliwości sprawa zboża zrobiła się gardłowa. Oprócz oczywistego skutku finansowego ma ona również aspekt polityczny. Według analiz strategów część wyborców na wsi, którzy w wyborach 2019 r. głosowali na PiS, przeniosła się do grona osób niezdecydowanych. Dlatego to o ich poparcie partia rządząca będzie się w najbliższych miesiącach starać. O tym marzą jednak też inne partie, w tym m.in. AgroUnia, PSL i Konfederacja. To właśnie te trzy formacje i związani z nimi rolnicy najgłośniej krytykują dziś zmianę na stanowisku ministra rolnictwa. Wyciągają m.in. to, że nowy szef resortu głosował za „piątką dla zwierząt". Michał Kołodziejczak z AgroUnii zarzuca z kolei, że Telus jako przewodniczący sejmowej komisji rolnictwa źle prowadził posiedzenia komisji.

Na razie Robert Telus szybko wdraża się w nowe obowiązki. W Dorohusku spotkał się z ministrem polityki rolnej i żywności Ukrainy Mykołą Solskim. – Strona ukraińska zaproponowała, aby przez pewien czas bardzo mocno ograniczyć, a nawet zatrzymać całkowicie przyjazd zboża do Polski. Chcę bardzo mocno powiedzieć: do Polski, nie mówimy o tranzycie – mówił podczas briefingu Telus. Ma to pomóc rozwiązać kryzys zbożowy. W piątek podpisane mają być szczegółowe dokumenty porozumienia. Na horyzoncie pojawiają się jednak inne kłopoty. Powiązana z Konfederacją Oszukana Wieś podkreśla, że do Polski z Ukrainy przewożone są inne produkty. Wskazuje na mąkę i spirytus. Według jej relacji część zakładów w Polsce już miała wygasić produkcję. Na razie jednak PiS skupia się na rozładowaniu zbożowej górki.

Wiadomo też, jak wypłacana będzie pomoc dla rolników dotkniętych spadającymi cenami zbóż. W sobotę Rządowa Agencja Rezerw Strategicznych poinformowała, że rozpoczęła skup pszenicy konsumpcyjnej wyłącznie od polskich producentów. „Rządowa Agencja Rezerw Strategicznych na podstawie decyzji premiera, na wniosek ministra rolnictwa, rozpoczęła skup pszenicy konsumpcyjnej wyłącznie od polskich producentów. Oferty można składać do 14 kwietnia na stronie zboze.rars.gov.pl" – czytamy w komunikacie. Równolegle we wtorek sejmowa komisja finansów publicznych wyraziła zgodę na zmianę przeznaczenia 600 mln zł z rezerwy celowej i na przekazanie tej kwoty na rzecz RARS. Program pochłonie 600 mln zł. To realizacja jednego z punktów okrągłego stołu. Swoją pomoc ma dołożyć również Komisja Europejska. To kolejna pomoc dla rolników w naszym kraju. „Całkowita wartość produkcji towarowej (tej na sprzedaż) wszystkich zbóż w Polsce w 2021 r. wyniosła 10,7 mld zł. Kryzysowa pomoc nawozowa i zbożowa, krajowa i unijna wyniosła 5 mld zł. Prawie połowa całej wartości towarowej produkcji zbóż. Wiem, za mało… i wiem, że straty są duże, ale 10 mld zł to równowartość 10 mln ton zboża. A Polska sprowadziła z Ukrainy 3 mln ton" – napisał na Twitterze Janusz Wojciechowski, komisarz UE ds. rolnictwa. Komisja Europejska utrzymała jednak politykę otwartych drzwi dla ukraińskich produktów.

W najbliższych tygodniach Prawo i Sprawiedliwość ma przedstawić również program wyborczy dla wsi.

13 lat po katastrofie smoleńskiej

PAMIĘĆ \ Składanie wieńców, zapalanie zniczy, a także modlitwy w miejscach pamięci – w wielu miejscach w Polsce i za granicą oddano wczoraj hołd 96 ofiarom katastrofy smoleńskiej z okazji trzynastej rocznicy tej bolesnej tragedii. Główne obchody upamiętniające zaplanowano na 16 kwietnia br., a spowodowane jest to tegoroczną datą Świąt Zmartwychwstania Pańskiego. Uroczystości zaplanowane na niedzielę zwieńczyć ma przemówienie prezesa PiS Jarosława Kaczyńskiego przed Pałacem Prezydenckim.

Rankiem 10 kwietnia 2010 r. Polskę i cały świat Zachodu sparaliżowała informacja o katastrofie rządowego TU-154M, na pokładzie którego znajdowali się m.in. prezydent Lech Kaczyński, jego małżonka Maria, Ryszard Kaczorowski i 93 inne osoby z polskiej delegacji udającej się na uroczystości 70. rocznicy zbrodni katyńskiej. Wczoraj minęło dokładnie 13 lat od tej tragedii i z tej okazji w wielu miejscach w Polsce oddano hołd jej ofiarom. W tym miejscu warto podkreślić, że główne obchody upamiętniające zaplanowano na 16 kwietnia, a przesunięcie spowodowane jest tegorocznym terminem Świąt Zmartwychwstania Pańskiego.

Jednym z pierwszych punktów poniedziałkowego dnia była poranna wizyta prezydenta Andrzeja Dudy w katedrze wawelskiej, gdzie oddał on hołd Lechowi i Marii Kaczyńskim przed ich grobem. – 13 lat minęło od tamtego 10 kwietnia. Jest już naszym zwyczajem, że tutaj spotykamy się (…), żeby wspomnieć zarówno panią prezydentową, pana prezydenta Lecha Kaczyńskiego, jak i wszystkich, którzy wtedy zginęli pod Smoleńskiem, naszych przyjaciół, ludzi oddanych Rzeczpospolitej – powiedział po uroczystości prezydent Andrzej Duda, który następnie udał się do Warszawy, gdzie także odwiedził miejsca pamięci związane z katastrofą smoleńską.

W stolicy ofiary tragedii uczcili też premier Mateusz Morawiecki, wicepremier Mariusz Błaszczak, prezes PiS Jarosław Kaczyński i marszałek senior Sejmu Antoni Macierewicz, którzy złożyli w poniedziałek w południe wieńce przed pomnikami Ofiar Tragedii Smoleńskiej oraz prezydenta Lecha Kaczyńskiego na pl. Piłsudskiego. Również tego dnia prezes Kaczyński wraz z grupą polityków PiS udał się na Jasną Górę, gdzie modlono się za ofiary katastrofy, ale też zbrodni katyńskiej.

Warto zaznaczyć, że kwiaty na grobach ofiar katastrofy smoleńskiej na warszawskich Powązkach Wojskowych złożyła matka Micheila Saakaszwilego (b. prezydenta Gruzji), która przyleciała do Warszawy na specjalne zaproszenie mediów Strefy Wolnego Słowa.

Poza granicami Polski także upamiętniano osoby, które straciły życie 10 kwietnia 2010 r. pod Smoleńskiem. Delegacja z Ambasady RP w Moskwie na czele z ambasadorem Krzysztofem Krajewskim złożyła w poniedziałek kwiaty w miejscu katastrofy smoleńskiej.

Jan Przemyłski

eprasa.pl d0488d5efd

fot. Tomasz Adamowicz/Gazeta Polska

CZAS NA KOMISJĘ

SEJM \ Po świętach Sejm ma zająć się projektem ws. powołania komisji ds. rosyjskich wpływów. – Powinna być i działać przez wiele lat– powiedział PAP poseł PiS Kazimierz Smoliński.

fot. SG/d

WIELKANOCNY SZTURM

MIGRANCI \ Straż Graniczna poinformowała, że w Niedzielę Wielkanocną 31 osób próbowało nielegalnie przedostać się z Białorusi do Polski. Byli to m.in. obywatele Syrii, Afganistanu, Jemenu i Erytrei.

WOJNA HYBRYDOWA \ Totalna opozycja w służbie rosyjsko-białoruskiej propagandy

Niewyobrażalna nienawiść do Polski

Politycy totalnej opozycji, mimo narastającej krytyki Polaków, nadal powielają założenia białoruskiej i rosyjskiej propagandy, próbując kłamliwie oskarżać polskie służby o dokonywanie zbrodni na migrantach zwożonych przez reżim Alaksandra Łukaszenki na polską granicę w celu destabilizacji sytuacji na granicy. – To moim zdaniem nie jest kwestia głupoty, tylko takiej nienawiści do państwa, która przekracza już granicę postawy obywatelskiej, świadomości polskiej racji stanu – ocenił profesor Piotr Grochmalski w rozmowie z „Codzienną".

Adrian Siwek

Najbardziej absurdalnymi teoriami na temat imigrantów szokuje europosłanka Janina Ochojska, wybrana z list tzw. Koalicji Europejskiej, czyli koalicji totalnej opozycji na wybory do Parlamentu Europejskiego. W ostatnich dniach posłanka, nawiązując do wpisu Muzeum Auschwitz, porównała dzieci mordowane przez Niemców w komorach gazowych do… nielegalnych migrantów. „Oglądając zdjęcia pięknych dzieci zamordowanych w komorach gazowych przez nazistów, zastanawiam się, jakie byłoby ich życie, które tak okrutnie przecięto. Myślę też o tych z Jemenu, Syrii, Ukrainy, Erytrei… I o tych wywiezionych do lasu na granicę polsko-białoruską. Okrucieństwo to samo" – przekonywała.

To nie pierwszy tak szokujący wpis Janiny Ochojskiej, która w przeszłości porównywała obecną Polskę do hitlerowskich Niemiec. – Dla mnie to, co ostatnio działo się w Polsce, taki kierunek faszyzujący, przypomina mi to lata 30. w Niemczech i rok 1933, kiedy Hitler doszedł do władzy – mówiła. Polityk przekonywała na antenie TOK FM, że na polskiej granicy znajdują się masowe groby dla migrantów.

Najbardziej absurdalne teorie na temat imigrantów wygłosiła Janina Ochojska, przyrównując ich los do losu dzieci mordowanych przez Niemców w komorach gazowych | fot. Piotr Guzik/Forum

W działania reżimu Łukaszenki wpisuje się także reżyser Agnieszka Holland, która prowadzi prace nad filmem „Zielona granica", opowiadającym w sposób zgodny z założeniami białoruskiej propagandy o losie migrantów zwożonych przez Łukaszenkę.

Profesor Piotr Grochmalski z Akademii Sztuki Wojennej w rozmowie z „Codzienną" zwrócił uwagę: „Trzeba mieć świadomość, że to, co dzieje się na granicy polsko-białoruskiej i białorusko-litewskiej, to nowoczesny konflikt hybrydowy". – To jest typ konfliktu, który w logice Rosji, a jeszcze wcześniej Związku Sowieckiego, ma na celu zniszczenie tych państw, destabilizację. Jednym z etapów tego typu działań jest doprowadzenie do głębokiej anarchizacji i upadku pewnych wartości w określonych państwach – powiedział. – W tej formule wojny hybrydowej, która została wprowadzona do doktryny wojennej Federacji Rosyjskiej przez Gierasimowa, jednym z istotnych elementów jest wykorzystywanie mechanizmów danego państwa do wewnętrznej destabilizacji poprzez wykorzystywanie opozycji, poprzez eskalowanie działań opozycji przeciwko instytucjom państwa – dodał.

Ekspert ocenił, że dla Rosji jest bardzo korzystne, jeżeli znajdują się osoby, które świadomie lub nieświadomie pogłębiają proces destabilizacyjny w danym państwie i działają w imieniu rosyjskich interesów. – Przestawienie działań o charakterze hybrydowym w sposób, który jest dokładnie wymarzony dla Rosji, jest dla nich bardzo korzystną sytuacją – wyjaśnił. – Budowanie narracji na podstawie tego rodzaju aktywności białoruskiego reżimu, który w tej chwili trzyma w więzieniach dziesiątki tysięcy bezbronnych Białorusinów, to moim zdaniem nie jest kwestia głupoty, tylko takiej nienawiści do państwa, która przekracza już granicę postawy obywatelskiej, świadomości polskiej racji stanu – zakończył.

Chrystus zmartwychwstał

KOŚCIÓŁ \ W niedzielę oraz poniedziałek katolicy obchodzili Święta Wielkanocne. W te dni wierni świętowali zmartwychwstanie Jezusa Chrystusa, czyli jego przejście ze śmierci do życia, co stanowi najważniejszy fundament wiary. W Niedzielę Zmartwychwstania Pańskiego w kościołach w całym kraju zostały odprawione msze święte.

Metropolita krakowski abp Marek Jędraszewski przewodniczył mszy świętej w kaplicy klasztornej w sanktuarium Bożego Miłosierdzia w Krakowie-Łagiewnikach. Podczas homilii zwrócił uwagę, że Maryja była pierwszą osobą, której ukazał się zmartwychwstały Jezus. Cytując Świętego Jana Pawła II, zauważył, że „Maryja, cierpiąc bardzo od Wielkiego Piątku, sama pozostaje żywą pochodnią wiary, przygotowując się na przyjęcie radosnego i zdumiewającego orędzia ewangelicznego o zmartwychwstaniu". – W ten sposób jako jedyna pośród wszystkich innych, którzy zwątpili i ciągle byli gotowi szukać Chrystusa pośród umarłych, nosiła w sobie nadzieję Kościoła w jego ostateczny tryumf nad śmiercią, grzechem i szatanem – podkreślił.

Z kolei metropolita lubelski abp Stanisław Budzik podczas niedzielnej mszy świętej w archikatederze lubelskiej zwracał uwagę, że Chrystus odwrócił wszystko to, co nieodwracalne. – Zmartwychwstanie jest przejściem do życia, które się nie kończy, w którym nie ma śmierci ani przemijania, ani cierpienia – mówił.

W warszawskiej archikatedrze pw. Męczeństwa św. Jana Chrzciciela kard. Kazimierz Nycz podkreślał natomiast, że wiara w zmartwychwstanie Chrystusa zmienia patrzenie na życie i śmierć. – Chrześcijanin powinien szukać tego, co jest w górze, gdzie przebywa Chrystus, zasiadając po prawicy Boga, a więc powinien stosować inny sposób patrzenia na życie, na świat, żeby w tym, co robi na co dzień, nie było widać tylko tego pochylenia ku ziemi, wyłącznie ku sprawom tego świata, lecz żeby umiał podnosić głowę ku tym wartościom, które przynosi Chrystus – powiedział podczas homilii.

Swoje słowa do katolików podczas świąt skierowali także najważniejsi polscy politycy. – Święta Zmartwychwstania Pańskiego upamiętniają początek zupełnie nowego rozdziału w historii ludzkości, przynoszą nadzieję, której potrzebujemy zawsze, ale szczególnie właśnie teraz, w obecnym czasie – powiedział prezydent Andrzej Duda. – Wielkanoc uczy nas bycia blisko siebie, pomagania sobie nawzajem i wspierania najbardziej potrzebujących – mówiła pierwsza dama Agata Kornhauser-Duda.

Życzenia świąteczne przesłał premier Mateusz Morawiecki. – Niech zmartwychwstały Chrystus przyniesie światu długo wyczekiwany pokój, a nasze serca wypełni nadzieją i radością – mówił w nagraniu opublikowanym w mediach społecznościowych.

Adrian Siwek

2 OPINIE
3 TEMAT DNIA
4-5 POLSKA
6-7 ŚWIAT
8-10 GOSPODARKA
12 SPOŁECZEŃSTWO
13 KULTURA
14-15 PUBLICYSTYKA
18 PROGRAM TV
20 SPORT

ZAMÓW PRENUMERATĘ: www.prenumerata.swsmedia.pl

eprasa.pl d0488d5efd

fot. Wikipedia/d

ROSJANIE SFAŁSZOWALI TAJNE DOKUMENTY

WOJNA \ Strona ukraińska stwierdziła, że Rosjanie sfałszowali tajne dokumenty, które trafiły ostatnio do internetu. Zauważono np., że rosyjskie straty są tam dużo mniejsze niż te, które ujawnił oficjalnie amerykański wywiad. Kijów twierdzi, że to typowe działanie rosyjskich służb, którego celem jest szerzenie dezinformacji.

DYPLOMACJA \ 10.04. Ambasador RP przy ONZ stanowczo do Rosji ws. wraku

Ambasador Szczerski w ONZ: Rosja ukrywa kluczowe dowody ws. śmierci delegacji RP

Wczoraj w Radzie Bezpieczeństwa ONZ ambasador Krzysztof Szczerski poruszył temat katastrofy smoleńskiej. Zwrócił uwagę, że po 13 latach nadal nie wyjaśniono do końca jej okoliczności, i wezwał Rosję do współpracy z polskimi śledczymi. – Wzywam z tego miejsca Rosję do zaprezentowania brakujących dowodów, zwrotu wraku samolotu, który na mocy prawa międzynarodowego należy do Polski, oraz do pełnej współpracy z polskimi śledczymi w celu wyjaśnienia wszystkich okoliczności katastrofy – oznajmił.

Paweł Kryszczak

Rosyjska prezydencja w Radzie Bezpieczeństwa ONZ przeprowadziła debatę na temat zagrożeń dla międzynarodowego pokoju i bezpieczeństwa wynikających z naruszenia umów regulujących eksport broni i sprzętu wojskowego. Rosyjscy agresorzy, przedstawiając swoje obawy co do nielegalnego handlu bronią i możliwości zdobycia uzbrojenia przez terrorystów, chcieli w ten sposób zaatakować zachodnie dostawy sprzętu wojskowego na Ukrainę. Zarówno Polska, jak i inne państwa Zachodu dostarczając sprzęt wojskowy, działają zgodnie z obowiązującymi regulacjami prawa krajowego oraz międzynarodowego. Podczas debaty stały przedstawiciel Rzeczypospolitej Polskiej przy ONZ w Nowym Jorku Krzysztof Szczerski przypomniał, że nasz kraj przestrzega wszystkich reżimów kontroli zbrojeń i środków przejrzystości mających na celu zmniejszenie ryzyka konfliktów zbrojnych.

Ambasador Krzysztof Szczerski wezwał Rosję do oddania wraku | fot. CARLO ALLEGRI/Reuters/Forum

– Jednocześnie, opierając się na art. 51 Karty Narodów Zjednoczonych, jesteśmy przekonani, że kraj zaatakowany przez sąsiada ma prawo do uzasadnionej samoobrony, w tym użycia siły zbrojnej. Pomoc takiemu krajowi jest nie tylko dopuszczalna, ale prawnie uzasadniona i moralnie słuszna. Przykładem jest Ukraina, która toczy sprawiedliwą wojnę, broniąc się przed brutalną agresją ze strony Rosji. Wspieramy ofiarę tej agresji, udzielając pomocy humanitarnej, finansowej i militarnej – stwierdził. – Chcemy, aby [nasz region] był wolny od dominacji, ucisku i zagrożeń zewnętrznych. Jesteśmy tak zdeterminowani w naszych działaniach, bo nasza własna historia jest naznaczona licznymi przykładami okrucieństwa wojny, także z Rosją – wyjaśnił.

Ambasador przypomniał o zbrodni katyńskiej, w wyniku której śmierć z rozkazu Stalina poniosło niemal 22 tys. polskich jeńców wojennych. – Polscy więźniowie ze związanymi rękami zostali zastrzeleni strzałem w tył głowy, a następnie wrzuceni do dołów nieoznakowanych masowych grobów. Jeden po drugim, dwadzieścia dwa tysiące razy. Nie dziwcie się zatem, że obrazy zeszłorocznych wydarzeń w Buczy i Irpieniu przywołały te straszne wspomnienia z naszej własnej przeszłości – oznajmił polski dyplomata.

Przypomniał też o tym, że Rosja już od kilkunastu lat próbuje odbudować swoje imperium kosztem innych państw regionu. – W nadziei, że ta tragiczna historia nigdy się nie powtórzy, śp. prezydent RP prof. Lech Kaczyński stanął przed tłumami zgromadzonymi w Tbilisi w Gruzji, u progu kolejnej rosyjskiej inwazji na sąsiada w 2008 r. – przypomniał. – Misja [Kaczyńskiego] została brutalnie przerwana przez tragiczną w skutkach katastrofę lotniczą dokładnie tego dnia 13 lat temu – podkreślił Szczerski.

– Do dziś nie można zakończyć śledztwa w sprawie tej wstrząsającej tragedii pod Smoleńskiem, w której zginęło 96 osób, ponieważ Rosja upiera się przy ukrywaniu przed polskimi śledczymi kluczowych dowodów w sprawie, a mianowicie szczątków samolotu i rejestratorów lotu – dodał.

Gubernator obiecał łaskę sierżantowi, który zastrzelił członka BLM

USA \ **Sąd uznał, że sierżant Daniel Perry, który w 2020 r. zastrzelił w samoobronie sympatyka Black Lives Matter, jest winny morderstwa. Gubernator Teksasu Greg Abbott zapowiedział, że ułaskawi go tak szybko, jak tylko będzie to możliwe.**

Perry dorabiał do żołdu jako kierowca Ubera. 25 lipca 2020 r. w Austin jego samochód został otoczony przez uczestników protestu BLM, którzy zaczęli kopać po karoserii i bić po szybach. W pewnym momencie do jego samochodu podszedł 28-letni weteran sił powietrznych Garrett Foster, który był uzbrojony w kałasznikowa. Kiedy wycelował w Perry'ego, ten sięgnął po własną broń i go zastrzelił.

Policja z Austin szybko uznała, że był to przypadek samoobrony. Mimo tego prokurator Jose Garza zdecydował się postawić zarzuty napaści i morderstwa. Garza został prokuratorem hrabstwa Travis w 2021 r. i należy do nowej fali skrajnie lewicowych prokuratorów, którzy objęli w ostatnim czasie te stanowiska z nominacji Partii Demokratycznej. Podobnie jak inni tacy prokuratorzy jest on oskarżany o bycie skrajnie łagodnym dla przestępców, a jego kampania wyborcza (w USA prokuratorzy są wybierani w demokratycznych wyborach) była finansowana przez George'a Sorosa.

W piątek ława przysięgłych oczyściła Perry'ego z zarzutów napaści, ale uznała, że jest winny morderstwa. Grozi mu za nie od pięciu lat więzienia do dożywocia. W jego obronie stanął jednak republikański gubernator Greg Abbott. W oświadczeniu stwierdził, że Teksas ma jedne z najsilniejszych w USA praw dotyczących samoobrony, których „nie może unieważnić ława przysięgłych czy lewicowy prokurator okręgowy".

Abbott zapowiedział, że uniewinni Perry'ego tak szybko, jak to możliwe. Wyjaśnił, że nie może tego zrobić, dopóki nie rekomenduje mu tego specjalna rada, która rozważa wnioski o ułaskawienie lub przedterminowe zwolnienie. Wyjaśnił, że już poprosił ją o to, żeby się tym zajęła, i zrobiła to jak najszybciej. – Nie mogę się doczekać zaaprobowania rekomendacji rady, gdy tylko trafi na moje biurko – powiedział.

Abbott o całą sytuację obwinił Garzę. Obiecał, że zrobi, co w jego mocy, aby „ściągnąć lejce" prokuratorom okręgowym, którzy stawiają zarzuty z motywacji politycznych. W rozmowie z użytkownikiem Twittera przyznał też, że zgadza się z teorią, że Garza manipulował ławą przysięgłych, ukrywając przed nią dowody świadczące o niewinności Perry'ego.

Wiktor Młynarz

2 OPINIE
3 TEMAT DNIA
4-5 POLSKA
6-7 ŚWIAT
8-10 GOSPODARKA
12 SPOŁECZEŃSTWO
13 KULTURA
14-15 PUBLICYSTYKA
18 PROGRAM TV
20 SPORT

eprasa.pl d0488d5efd

fot. YouTube/d

IZRAEL ODPOWIADA SYRII

BLISKI WSCHÓD \ Z terytorium Syrii odpalono na Izrael co najmniej sześć rakiet. Izraelczycy odpowiedzieli na nie nalotami na cele należące do syryjskich sił zbrojnych, w tym bazę wojskową, radar i artylerię.

fot. Filip Błażejowski/Gazeta Polska

BIDEN ODWIEDZI KRAJ PRZODKÓW

IRLANDIA \ Dzisiaj prezydent Biden rozpocznie swoją wizytę w Irlandii. Prezydent USA twierdzi, że wizyta jest ważna, ponieważ jego rodzina ma irlandzkie korzenie.

DYPLOMACJA \ Wizyta niczego nie zmieni

Macron w Chinach upokorzył UE

Wyprawa Macrona i von der Leyen do Chin miała być misją pokoju na Ukrainie, a pokazała, że w grze na rozłam jedności Zachodu Pekin ma w prezydencie Francji sojusznika.

Hanna Shen

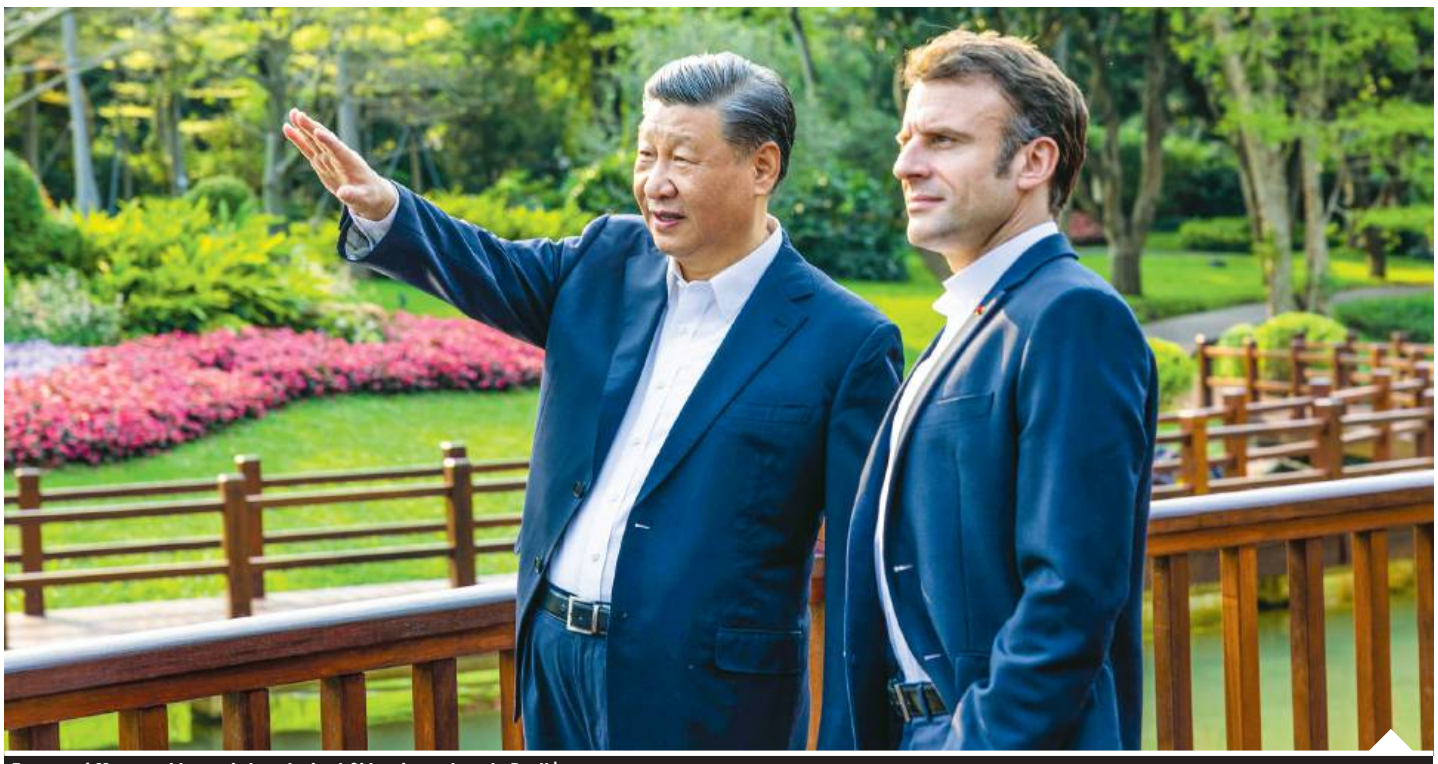
Emmanuel Macron obiecywał, że zniechęci Chiny do wspierania Rosji | fot. Huang Jingwen/Xinhua News Agency/Forum

Przed wyjazdem do Chin prezydent Francji Emmanuel Macron twierdził, że trzeba podjąć współpracę z Chinami w budowaniu „wspólnej odpowiedzialności za pokój i stabilność" na Ukrainie. O tym, że Europa jest zjednoczona w misji odciągnięcia Pekinu od dalszego wpierania Moskwy, miał świadczyć fakt zaproszenia przez Macrona szefowej Komisji Europejskiej Ursuli von der Leyen.

Skończyło się na paradach, bankietach i herbatce Macrona z prezydentem Chin Xi Jinpingiem w rezydencji w prowincji Guangdong, gdzie mieszkał ojciec Xi, gdy rządził tam jako komunistyczny gubernator. Wizyta pokazała, że pomimo haseł, głoszonych m.in. przez Macrona, o potrzebie europejskiej jedności EU daje się łatwo rozgrywać Pekinowi. Według Politico, gdy prezydent Francji był hucznie przyjmowany przez komunistycznych gospodarzy, von der Leyen została „pozostawiona sama sobie".

„Ta strategia została w pełni zaprezentowana w czwartek, gdy Xi schodził po ogromnych schodach Wielkiej Hali Ludowej, aby powitać francuskiego prezydenta z uśmiechem i uściskiem dłoni. (…) Nieobecna: von der Leyen. Później dołączyła do spotkania, wchodząc samotnie po schodach Wielkiej Hali" – napisano. „Daily Telegraph" podkreślił, że „von der Leyen, która ma reprezentować największy europejski blok handlowy, została sprowadzona do roli drugorzędnych skrzypiec prezydenta Francji". Szefowa Komisji Europejskiej została upokorzona przez Pekin, ponieważ kilka dni przed wizytą wygłosiła przemówienie sugerujące zaostrzenie polityki UE wobec Chin, których „jasnym celem jest systemowa zmiana ładu międzynarodowego".

Macron nie tylko pomógł Xi pokazać, jak łatwo podzielić Europę, lecz także że Paryż może być sojusznikiem Pekinu w realizacji celu, jakim jest rozbicie sojuszu transatlantyckiego. Macron powiedział Xi, że Francja promuje „europejską autonomię strategiczną", nie podoba jej się „konfrontacja bloków" i że nie wybiera stron. Ta narracja to tezy z tzw. planu pokojowego Chin dla Ukrainy – planu, który zakłada m.in., że Rosja nie musi się wycofywać z terenów okupowanych. Macronowi wcale nie chodzi o zwycięstwo Ukrainy. We wspólnym 51-punktowym oświadczeniu przywódców Chin i Francji Ukrainie poświęcono tylko jeden krótki paragraf. Nie tylko nie ma w nim potępienia Moskwy, ale nawet nie pada słowo „Rosja". Prezydent Francji nie wpłynął więc na zmianę stanowiska Pekinu, a nawet dostosował się do chińskiego celu niedrażnienia Putina. W dokumencie są głoszone przez Pekin tezy o „potrzebie przywrócenia pokoju na podstawie prawa międzynarodowego oraz zasad Karty Narodów Zjednoczonych" oraz wezwanie do zapewnienia bezpieczeństwa obiektom jądrowym.

Oświadczenie pokazuje, że Macron niszczy jedność Zachodu, idąc też na większą współpracę gospodarczą z Chinami, i to w domenach, które są kluczowe dla bezpieczeństwa. Gdy USA zachęcają swoich sojuszników do uniezależniania się od Chin, prezydent Francji pogłębia współpracę z Pekinem w kwestiach wojskowych, 5G, cyfryzacji, nauki i edukacji.

Brytyjski dziennikarz Con Coughlin napisał w „Daily Telegraph", że wizytą w Pekinie Macron upokorzył siebie i UE, a wcześniej „zamiast stanowczo przeciwstawić się rosyjskiej agresji wyszedł przed szereg, podejmując własną inicjatywę dyplomatyczną, by wynegocjować układ pokojowy z Putinem, co nic nie dało". Herbatka z Xi w kwestii wojny na Ukrainie również nic nie dała.

Papież modlił się o pokój

WATYKAN \ W tegorocznym orędziu wielkanocnym papież Franciszek modlił się o pokój dla narodu ukraińskiego i światło paschalne dla Rosjan, a dwa dni wcześniej organizatorzy drogi krzyżowej zestawili świadectwa nastolatków z Ukrainy i Rosji. Kijów oskarża zaś Watykan o kolejne próby zrównywania cierpienia Ukraińców i Rosjan..

Pociesz rannych i tych, którzy stracili w wojnie swoich bliskich, i spraw, aby jeńcy mogli zdrowi i cało powrócić do swoich rodzin – zwrócił się do Jezusa papież Franciszek podczas wielkanocnego orędzia z bazyliki św. Piotra w Niedzielę Zmartwychwstania Pańskiego. – Otwórz serca wspólnoty międzynarodowej, aby podjęła działania na rzecz zakończenia tej wojny i wszystkich konfliktów, które wykrwawiają świat – modlił się biskup Rzymu w obecności 100 tys. pielgrzymów. Papież Franciszek prosił Boga o wsparcie dla osób, które zostały ranne podczas gwałtownego trzęsienia ziemi w Turcji oraz Syrii oraz pokój w Izraelu i na Zachodnim Brzegu, gdzie w ostatnich dniach doszło do ataków terrorystycznych.

Wojna na terytorium Ukrainy była również istotnym wątkiem drogi krzyżowej w rzymskim Koloseum. Zgodnie z tradycją rozważania były odczytywane na stacjach Drogi Krzyżowej przez osoby świeckie, przy czym uwagę świata przykuły świadectwa nastoletniego Ukraińca i Rosjanina odczytane pod stacją dziesiątą. Chłopiec z Mariupola opowiedział historię swojej rodziny, która w obawie o życie musiała uciekać z miasta najechanego przez Rosjan. Rosjanin opowiedział natomiast historię swojego brata, który wyjechał walczyć na Ukrainę i tam zginął. – Wszyscy nam mówili, że powinniśmy być dumni, ale w domu był tylko smutek. To samo stało się z moim ojcem i dziadkiem. Nie mamy o nich żadnych wiadomości – żalił się nastolatek.

Świadectwo Rosjanina oburzyło Ukraińców, którzy twierdzą, że Watykan próbował przedstawić naród rosyjski jako ofiarę wojny na Ukrainie. – Rosyjski chłopiec opowiedział o zamordowanym bracie, ojcu i dziadku. Ale zapomniał wspomnieć, że jego bliscy przyjechali na Ukrainę, żeby zabić nie tylko ojca Ukraińca, ale całą jego rodzinę. A nie odwrotnie! – skomentował ambasador Ukrainy w Watykanie Andrij Jurasz. – Próba postawienia znaku równości między Ukrainą, która cierpi, a Rosją, która zadaje cierpienie, nie sprzyja pojednaniu. Pojednanie może nastąpić dopiero po zwycięstwie Ukrainy, ukaraniu rosyjskich zbrodniarzy i przeproszeniu Ukraińców – stwierdził rzecznik ukraińskiego MSZ Ołeh Nikołenko.

Joanna Kowalkowska
Albicla.com/JoannaKowalkowska

2 OPINIE
3 TEMAT DNIA
4-5 POLSKA
6-7 ŚWIAT
8-10 GOSPODARKA
12 SPOŁECZEŃSTWO
13 KULTURA
14-15 PUBLICYSTYKA
18 PROGRAM TV
20 SPORT

ZAMÓW PRENUMERATĘ: www.prenumerata.swsmedia.pl

eprasa.pl d0488d5efd

fot. mat. pras./d

W PROGRAMIE DOBROWOLNYCH NABYĆ CPK KUPIŁ PONAD 555 HA

INFRASTRUKTURA \ Spółka Centralny Port Komunikacyjny kupiła w ramach programu dobrowolnych nabyć ok. 555 ha od mieszkańców, których nieruchomości leżą na terenach pod przyszłe lotnisko – poinformował rzecznik spółki Konrad Majszyk. W dalszej kolejności uruchomiony zostanie, analogiczny do PDN, program dotyczący inwestycji kolejowych CPK.

LEGISLACJA \ Zwiększenie zaangażowania mężczyzn w opiekę nad dziećmi

Czas dla ojców

W Dzienniku Ustaw została opublikowana nowelizacja Kodeksu pracy oraz niektórych innych ustaw. Przepisy regulują zasady tzw. work-life balance i mają ułatwić godzenie życia rodzinnego z zawodowym. Regulacje pozwalają m.in. na większy udział ojców w opiece nad dziećmi.

Paweł Woźniak

Nowelizacja wdraża dwie unijne dyrektywy. Pierwsza to tzw. work-life balance, czyli przepisy o przejrzystych i przewidywalnych warunkach pracy w Unii Europejskiej. Druga to tzw. dyrektywa rodzicielska, która zmienia zasady m.in. urlopu rodzicielskiego, do którego pracownicy będą mieli indywidualne prawo.

Po wprowadzeniu zmian wymiar urlopu rodzicielskiego zwiększony zostanie do 41 tygodni w przypadku ciąży pojedynczej. Z tej puli dziewięć tygodni stanowić będzie niezbywalną, płatną część urlopu rodzicielskiego do wykorzystania przez jednego z rodziców. Zgodnie z nowelizacją prawo ojca do urlopu rodzicielskiego nie będzie uzależnione od pozostawania matki dziecka w zatrudnieniu (ubezpieczeniu) w dniu porodu. W ramach urlopu rodzicielskiego zostanie wprowadzony także 70-proc. zasiłek macierzyński za cały okres urlopu rodzicielskiego dla obojga rodziców. Celem zmian jest zwiększenie zaangażowania mężczyzn w opiekę nad dziećmi i łagodzenie nierówności.

Zdaniem Joanny Rutkowskiej, dyrektor HR w Trenkwalder Polska, wprowadzenie takich zmian społecznych to kwestia lat, bo wymaga przede wszystkim zmiany mentalnej, zarówno po stronie pracowników, jak i pracodawców. – Obecnie nadal to głównie kobiety biorą urlopy rodzicielskie. Decydują o tym także warunki finansowe całej rodziny, a niestety w większości przypadków to mężczyźni zarabiają więcej. 70 proc. pensji w przypadku urlopu rodzicielskiego pobranego przez mężczyznę może być dużym uszczerbkiem finansowym dla rodziny i determinować rezygnację ojców ze swojej części urlopu rodzicielskiego – podkreśliła ekspertka.

Celem zmian jest zwiększenie zaangażowania mężczyzn w opiekę nad dziećmi i łagodzenie nierówności | fot. AdobeStock/d

Jednak, jak zauważa Polski Instytut Ekonomiczny, podobne rozwiązania były już wcześniej stosowane w innych krajach, w których przynosiły pozytywne rezultaty. W Islandii w wyniku wprowadzonych zmian znacznie wzrosła liczba ojców, którzy decydowali się na płatny urlop rodzicielski. Skorzystało z niego aż 85 proc. uprawnionych. PIE zgadza się jednak z opinią, że barierą w wykorzystywaniu przez mężczyzn urlopów rodzicielskich jest kwestia finansowa. „Zasiłek uzyskiwany podczas urlopu rodzicielskiego wyniesie 70 proc. podstawy wymiaru. Matka dziecka będzie miała prawo do złożenia wniosku o równy zasiłek macierzyński za okres urlopu macierzyńskiego i rodzicielskiego w wysokości 81,5 proc., a zatem więcej niż dla ojca. Ta nierówność może negatywnie wpłynąć na decyzje mężczyzn dotyczące urlopów" – wskazują eksperci.

Ich zdaniem chociaż polscy ojcowie rzadko korzystają z urlopów rodzicielskich, istnieje potencjał, by zwiększyć ich zaangażowanie w tym zakresie. – Fakt, że mężczyźni w Polsce na razie rzadko korzystają z urlopów rodzicielskich, nie wynika wyłącznie z ich preferencji, ale także z innych ograniczeń. Dokonujące się zmiany w Kodeksie pracy mogą być jednym z czynników pozwalających – zwłaszcza w dłuższym okresie – przełamywać te ograniczenia – podkreślili eksperci.

2 OPINIE
3 TEMAT DNIA
4-5 POLSKA
6-7 ŚWIAT
8-10 GOSPODARKA
12 SPOŁECZEŃSTWO
13 KULTURA
14-15 PUBLICYSTYKA
18 PROGRAM TV
20 SPORT

OGŁOSZENIE PŁATNE

OBWIESZCZENIE

Na podstawie art. 8 ust. 1 pkt 3 w związku z art. 19b ust. 1 i art. 39 ust. 1 ustawy z dnia 24 kwietnia 2009 r. o inwestycjach w zakresie terminalu regazyfikacyjnego skroplonego gazu ziemnego w Świnoujściu (tekst jednolity Dz. U. 2021 poz. 1836 ze zmianami) oraz art. 10 § 1 i art. 49 ustawy z dnia 14 czerwca 1960 r. Kodeks postępowania administracyjnego (tekst jednolity Dz. U. 2022 poz. 2000 ze zmianami – dalej: K.p.a.)

WOJEWODA MAŁOPOLSKI

zawiadamia, że na wniosek CEZ Skawina S.A., działającej przez pełnomocnika, zostało wszczęte postępowanie administracyjne w sprawie wydania decyzji o zezwoleniu na wejście na teren nieruchomości oznaczonej jako **działka ewidencyjna numer 427 obręb 0013 Rzozów, jednostka ewidencyjna Skawina, powiat krakowski, woj. małopolskie** w celu wykonania *badań geotechnicznych – 1 odwiertu o głębokości ok. 6 m i powierzchni ok. 1,0 m² (dla 1 odwiertu) w ramach przedsięwzięcia „Budowa przyłącza gazowego wysokiego ciśnienia wraz z kablem światłowodowym od Stacji Gazowo-Pomiarowej przy rurociągu zasilającym do punktu odbioru w zakładzie CEZ Skawina S.A. w Skawinie".*

Strony postępowania mogą zapoznać się ze zgromadzonym materiałem dowodowym i wypowiedzieć się, co do zebranych dowodów i materiałów w Małopolskim Urzędzie Wojewódzkim w Krakowie, ul. Basztowa 22, pok. 320. Prosimy o wcześniejszy kontakt telefoniczny pod nr 12 39-21-882, w godzinach 8^{00}-15^{00}.

Zgodnie z art. 41 K.p.a. w toku postępowania strony oraz ich przedstawiciele i pełnomocnicy mają obowiązek zawiadomić organ o każdej zmianie swego adresu, ponieważ w razie zaniedbania tego obowiązku doręczenie pisma pod dotychczasowym adresem ma skutek prawny.

Zgodnie z brzmieniem art. 49 K.p.a. zawiadomienie uważa się za dokonane po upływie czternastu dni od dnia, w którym nastąpiło publiczne obwieszczenie, tj. od dnia ukazania się niniejszego obwieszczenia.

W przypadku, gdy po doręczeniu niniejszego zawiadomienia, nastąpi:
1) zbycie własności lub prawa użytkowania wieczystego nieruchomości objętej wnioskiem o wydanie decyzji o ustaleniu lokalizacji inwestycji w zakresie terminalu,
2) przeniesienie wskutek innego zdarzenia prawnego własności lub prawa użytkowania wieczystego nieruchomości objętej wnioskiem o wydanie decyzji o ustaleniu lokalizacji inwestycji w zakresie terminalu,

- nabywca, a w przypadku, o którym mowa w pkt 1, nabywca i zbywca, są obowiązani do zgłoszenia właściwemu wojewodzie danych nowego właściciela lub użytkownika wieczystego.

Niedokonanie powyższego zgłoszenia i prowadzenie postępowania bez udziału nowego właściciela lub użytkownika wieczystego nie stanowi podstawy do wznowienia postępowania (art. 8 ust. 3 i 3a ustawy o inwestycjach w zakresie terminalu regazyfikacyjnego skroplonego gazu ziemnego w Świnoujściu).

Obwieszczenie podlega publikacji:
– na tablicy ogłoszeń, stronie internetowej oraz w Biuletynie Informacji Publicznej Małopolskiego Urzędu Wojewódzkiego w Krakowie (art. 8 ust. 1 pkt 3 ustawy o inwestycjach w zakresie terminalu regazyfikacyjnego skroplonego gazu ziemnego w Świnoujściu)
– na tablicy ogłoszeń, stronie internetowej oraz w Biuletynie Informacji Publicznej Urzędu Miasta i Gminy w Skawinie (art. 8 ust. 1 pkt 3 i 4 ww. ustawy)
– w prasie o zasięgu ogólnopolskim (art. 8 ust. 1 pkt 3 ww. ustawy)

OGŁOSZENIE PŁATNE

PODLASKI URZĄD WOJEWÓDZKI w BIAŁYMSTOKU
15-213 Białystok, ul. Mickiewicza 3

AB-IV.747.3.2023.EK

OBWIESZCZENIE WOJEWODY PODLASKIEGO

Na podstawie art. 12 ust. 1 ustawy z dnia 24 kwietnia 2009 r. o inwestycjach w zakresie terminalu regazyfikacyjnego skroplonego gazu ziemnego w Świnoujściu (Dz. U. z 2021źr., poz. 1836 ze zm.), zwanej dalej „specustawą gazową", niniejszym informuję o wydaniu decyzji Wojewody Podlaskiego z dnia 4 kwietnia 2023 r., znak: AB-IV.747.3.2023.EK, o ustaleniu na rzecz Operatora Gazociągów Przesyłowych Gaz-System S.A. z siedzibą w Warszawie lokalizacji inwestycji w zakresie terminalu dla inwestycji towarzyszącej inwestycji w zakresie terminalu regazyfikacyjnego skroplonego gazu ziemnego w Świnoujściu, polegającej na budowie stacji systemowej regulacyjno-pomiarowej Zambrów wraz z układem włączeniowym oraz gazociągiem przyłączeniowym wysokiego ciśnienia DN700 MOP 8,4 MPa w celu połączenia Krajowego Systemu Przesyłowego (KSP) z Systemem Gazociągów Tranzytowych (SGT), realizowanej pn. „Budowa stacji systemowej regulacyjno-pomiarowej Zambrów w ramach współpracy KSP z SGT", na działkach ewid. nr 57/3, 57/5, 57/6, 57/8, 59/1, 59/7, 59/9, 59/11, 109/5 i 118, obr. 0018 Grzymały, gm. Zambrów, pow. zambrowski, woj. podlaskie, obejmującej poniższy zakres prac:
1) podwójny zespół zaporowo-upustowy Zambrów (PZZ-U):
   a. budowa układu włączeniowego wraz z instalacjami pomocniczymi oraz powiązaniami z infrastrukturą istniejącego PZZ-U,
   b. rozbiórka odcinka sieci kanalizacyjnej;
2) część liniowa:
   a. budowa gazociągu przyłączeniowego wysokiego ciśnienia DN700 MOP 8,4 MPa pomiędzy układem włączeniowym a Stacją Zambrów,
   b. budowa kanalizacji kablowej wraz ze światłowodem technologicznym wzdłuż projektowanego gazociągu przyłączeniowego,
   c. budowa instalacji ochrony katodowej wzdłuż projektowanego gazociągu przyłączeniowego;
3) Stacja Zambrów:
   a. budowa budynku Stacji regulacyjno-pomiarowej,
   b. budowa kontenera armatury kontrolno-pomiarowej i automatyki (AKPiA),
   c. budowa wolnostojącego generatora prądotwórczego,
   d. budowa dwóch gazociągów łączących DN700 MOP 8,4 MPa pomiędzy Stacją a zespołem zaporowo-upustowym Zambrów (ZZUP),
   e. budowa zespołu filtroseparatorów,
   f. budowa zespołu pomiaru jakości gazu,
   g. budowa zespołu pomiarowo-regulacyjnego,
   h. budowa zespołu redukcyjno-pomiarowego potrzeb własnych,
   i. budowa instalacji elektrycznej i uziemiającej;
   j. budowa instalacji światłowodowej;
   k. budowa instalacji teletechnicznej;
   l. budowa instalacji armatury kontrolno-pomiarowej i automatyki (AKPiA),
   m. budowa zespołu zaporowo-upustowego wlotowego,
   n. budowa zespołu zaporowo-upustowego wylotowego,
   o. budowa rurociągów wewnętrznych Stacji łączących poszczególne obiekty technologiczne,
   p. budowa ogrodzenia terenu Stacji,
   q. budowa dróg i placów wewnętrznych;
4) ZZUP Zambrów:
   a. rozbudowa ZZUP Zambrów na gazociągu DN700 MOP 8,4 MPa Polska-Litwa umożliwiająca połączenie Krajowego Systemu Przesyłowego (KSP) i Systemu Gazociągów Tranzytowych (SGT),
   b. częściowa rozbiórka istniejącego ogrodzenia,
   c. rozbudowa istniejącego układu komunikacyjnego umożliwiającego powiązanie z projektowanym układem komunikacyjnym Stacji Zambrów.

Zgodnie z art. 10 § 1 oraz art. 73 ustawy z dnia 14 czerwca 1960 r. Kodeks postępowania administracyjnego (Dz. U. z 2021 r., poz. 735 ze zm.) strony postępowania mogą zapoznać się z treścią wydanej decyzji oraz z dokumentacją sprawy w siedzibie Podlaskiego Urzędu Wojewódzkiego w Białymstoku, ul. Mickiewicza 3, w pokoju nr 329A, **w terminie 11 – 25 kwietnia 2023 r**. Zapoznanie się z aktami sprawy osobiście będzie możliwe wyłącznie po uprzednim umówieniu się telefonicznie (tel. 85 74 39 283) lub mailowo (ekochanska@bialystok.uw.gov.pl) na konkretny dzień i godzinę.

Zgodnie z art. 12 ust. 2a i 2b specustawy gazowej termin do wniesienia odwołania od ww. decyzji o ustaleniu lokalizacji inwestycji w zakresie terminalu rozpoczyna bieg w terminie 14 dni od dnia, w którym zawiadomienie o wydaniu decyzji uważa się za dokonane, tj. po upływie 14 dni od dnia, w którym nastąpiło obwieszczenie w tut. urzędzie wojewódzkim.

eprasa.pl d0488d5efd

fot. Facebook/d

CORAZ WIĘKSZA POPULARNOŚĆ POMP CIEPŁA

OGRZEWANIE \ **W 2022 r. sprzedaż pomp ciepła na świecie wzrosła o 11 proc., w Europie – o 40 proc., a w Polsce – o 120 proc. w porównaniu z 2021 r. Jak wskazuje Polski Instytut Ekonomiczny, nasz kraj w ub.r. był na ósmym miejscu wśród państw UE pod względem sprzedaży urządzeń w przeliczeniu na 1 tys. gospodarstw domowych. W 2022 r. w Polsce co trzecie sprzedane urządzenie służące do ogrzewania pomieszczeń było pompą ciepła.**

DOKUMENT \ Suwerenność energetyczna kolejnym filarem bezpieczeństwa Polski

Polska robi zwrot w stronę zielonej energii, nie zapominając o węglu

Rada Ministrów wniosła poprawki do projektu Polityki energetycznej Polski do 2040 r. – najważniejszego dokumentu strategicznego, wskazującego kierunki dalszej transformacji energetycznej kraju. Zakłada on, że do 2040 r. ilość mocy zainstalowanych ulegnie podwojeniu, nastąpi poważna zmiana technologiczna miksu elektroenergetycznego, a źródła zeroemisyjne (OZE i atom) będą stanowić główne źródło zaopatrzenia kraju w energię elektryczną. Dokument przewiduje też efektywne wykorzystanie krajowych zasobów węglowych.

Do 2040 r. nastąpi głęboka dywersyfikacja technologiczna miksu elektroenergetycznego, a OZE i atom będą stanowić ok. 74 proc. zainstalowanych mocy | fot. AdobeStock/d

Mariusz Andrzej Urbanke

Dotychczasowa polityka energetyczna opierała się na trzech filarach: sprawiedliwej transformacji, budowie zeroemisyjnego systemu energetycznego i poprawie jakości powietrza. Na ostatnim posiedzeniu rządu RM dodała czwarty filar – suwerenność energetyczną.

Własne źródła i dalsza dywersyfikacja

– Zrewidowane prognozy pozwolą nam wzmocnić suwerenność energetyczną Polski i konkurencyjność gospodarki krajowej, a obywatelom zapewnią bezpieczeństwo energetyczne – podkreśla minister klimatu Anna Moskwa. – Wybuch wojny na Ukrainie pokazał, jak ważna jest suwerenność energetyczna. Analizy prognostyczne, które zostały przeprowadzone w kontekście tych dramatycznych wydarzeń, pozwoliły jasno określić, które obszary PEP 2040 należy wzmocnić, aby transformacja energetyczna nie tylko zapewniła bezpieczeństwo dostaw energii, ale pozwoliła też na stopniową dekarbonizację wytwarzania energii elektrycznej – wyjaśniła. Dodała, że suwerenność energetyczną rząd rozumie jako wykorzystanie zdywersyfikowanych źródeł oraz własnych surowców, w tym efektywne wykorzystanie krajowych zasobów węglowych, rozwój odnawialnych źródeł energii (OZE), energetyki jądrowej oraz sieci energetycznych.

Koncerny inwestują w nowe, zielone źródła

Zgodnie ze scenariuszem PEP 2040 w ciągu najbliższych dwóch dekad przewiduje się bezprecedensowy rozwój nowych mocy w Polsce: do 2040 r. ilość mocy zainstalowanych zwiększy się dwukrotnie, do poziomu ok. 130 GW. Ponadto do 2040 r. nastąpi głęboka dywersyfikacja technologiczna miksu elektroenergetycznego, a OZE i atom będą stanowić ok. 74 proc. zainstalowanych mocy i pokryją ok. 73 proc. zapotrzebowania na energię elektryczną w kraju.

– Jako pierwszy multienergetyczny koncern z Europy Środkowej zadeklarowaliśmy cel osiągnięcia neutralności emisyjnej w 2050 r. Do końca tej dekady planujemy wydać na inwestycje 320 mld zł. Około 120 mld zł przeznaczymy na stworzenie bądź rozwój zielonych gałęzi naszego koncernu. Będą to inwestycje w energetykę wiatrową na morzu i lądzie, fotowoltaikę, biogaz i biometan, biopaliwa, elektromobilność oraz zielony wodór. Grupa Orlen będzie także rozwijać nowoczesną petrochemię i bezpieczną energetykę jądrową – skomentował plany rządu Krzysztof Nowicki, członek zarządu ds. produkcji i optymalizacji PKN Orlen. Podobną opinię wyraża Artur Warzocha, wiceprezes grupy Tauron. – Kierunki wyznaczone w Polityce energetycznej Polski do 2040 r. odnajdują odzwierciedlenie w nowej strategii naszej organizacji, czyli w Zielonym Zwrocie Tauronu. Nasza nowa strategia zakłada przyspieszenie zwrotu poprzez skokowe zwiększenie mocy OZE. W 2025 r. planujemy dysponować 1600 MW zainstalowanymi w elektrowniach wiatrowych, fotowoltaicznych i wodnych, a w 2030 r. – 3700 MW. Będzie to stanowić ok. 80 proc. całego miksu wytwórczego grupy Tauron – powiedział Warzocha. W energetyce wiatrowej Tauron chce podwoić stan posiadania do 2025 r., a w 2030 r. grupa planuje dysponować już 1100 MW w technologii wiatrowej. Równocześnie będzie rozwijać projekty farm fotowoltaicznych – do 2025 r. zwiększy moce do 700 MW, a w 2030 r. – będzie dysponować słonecznymi megawatami o mocy 1400 MW.

Repolonizacja polskiej energetyki

Warto podkreślić, że zgodnie z rządowymi założeniami w okresie przejściowym tę funkcję pełnić będą źródła węglowe i gazowe. Polskiemu górnictwu i energetyce węglowej nic więc nie grozi – chyba że Komisja Europejska narzuci Polsce nowe, wyśrubowane normy w zakresie emisji dwutlenku węgla i metanu. – Polityka energetyczna Polski do 2040 r. to swego rodzaju konstytucja dla polskiej energetyki. Dzisiaj w osiąganiu bezpieczeństwa Polski, oprócz siły militarnej, ważna jest także nowoczesna energetyka w polskich rękach. Podejmując decyzje dzisiaj, dbamy o bezpieczeństwo w przyszłości i o to, aby polska gospodarka i Polacy mieli pewny dostęp do energii po akceptowalnych dla nich cenach – powiedział Wojciech Dąbrowski, prezes PGE Polskiej Grupy Energetycznej.

Dodajmy, że PGE aktywnie uczestniczy w integracji i repolonizacji polskiej energetyki. Właśnie zakończyła proces zakupu 100 proc. udziałów PKP Energetyka. – Repolonizacja kluczowych spółek jest ważnym elementem zwiększania bezpieczeństwa państwa, ale również wzmacniania konkurencyjności polskich przedsiębiorstw oraz całej gospodarki. Odkupienie przez PGE PKP Energetyka oznacza naprawienie strategicznego i politycznego błędu Platformy Obywatelskiej, która oddając w obce ręce tak istotną spółkę, osłabiła bezpieczeństwo kraju – podkreślił Jacek Sasin, wicepremier, minister aktywów państwowych. Jego zdaniem PGE w pełni wykorzysta potencjał tej inwestycji do swojego rozwoju i wzmacniania bezpieczeństwa energetycznego Polski, podobnie jak miało to miejsce po przejęciu od EDF aktywów ciepłowniczych.

OGŁOSZENIE PŁATNE

PKP POLSKIE KOLEJE PAŃSTWOWE Spółka Akcyjna

11.04.2023 r.

ODWOŁANIE PRZETARGU

PKP S.A. ODDZIAŁ GOSPODAROWANIA NIERUCHOMOŚCIAMI W POZNANIU AL. NIEPODLEGŁOŚCI 8, 61-875 POZNAŃ ODWOŁUJE PRZETARGI NA ZBYCIE:

1. Prawa własności lokalu mieszkalnego nr 17 położonego w Poznaniu przy ul. Kolejowej 34a, o powierzchni użytkowej 44,90 m² wraz z pomieszczeniem przynależnym tj. piwnicą o powierzchni 4,00 m², wraz z udziałem wynoszącym 489/21419 w częściach wspólnych budynku i urządzeń, które nie służą wyłącznie do użytku właścicieli poszczególnych lokali, a także w prawie własności działki nr 240/10 o powierzchni 0,0838 ha, obręb Nr 0039, ŁAZARZ i udziałem w wysokości 519/397800 w prawie użytkowania wieczystego nieruchomości drogowej oznaczonej jako działka nr 240/12 o powierzchni 0,3978 ha, obręb Nr 0039, ŁAZARZ

Ogłoszony na dzień 18.04.2023 r.

2. Lokalu mieszkalnego nr 16 położonego w Poznaniu przy ul. Kolejowej 33, o powierzchni użytkowej 35,00 m² wraz z pomieszczeniem przynależnym tj. piwnicą o powierzchni 3,50 m², oraz udziałem wynoszącym 385/21419 w częściach wspólnych budynku i urządzeń, które nie służą wyłącznie do użytku właścicieli poszczególnych lokali, a także w prawie własności działki nr 240/10 o powierzchni 0,0838 ha, obręb Nr 0039, ŁAZARZ i udziałem w wysokości 409/397800 w prawie użytkowania wieczystego nieruchomości drogowej oznaczonej jako działka nr 240/12 o powierzchni 0,3978 ha, obręb Nr 0039, ŁAZARZ

Ogłoszony na dzień 12.04.2023 r.

Informacji na temat przetargów udziela Wydział Sprzedaży, Edyta Piłat, tel. 786 857 317, e-mail: edyta.pilat@pkp.pl; Agnieszka Mazur, tel. 723 191 852, e-mail: agnieszka.mazur@pkp.pl.

2 OPINIE
3 TEMAT DNIA
4-5 POLSKA
6-7 ŚWIAT
8-10 GOSPODARKA
12 SPOŁECZEŃSTWO
13 KULTURA
14-15 PUBLICYSTYKA
18 PROGRAM TV
20 SPORT

ZAMÓW PRENUMERATĘ: www.prenumerata.swsmedia.pl

eprasa.pl d0488d5efd

fot. Facebook/d

SĄD OGŁOSIŁ UPADŁOŚĆ RUSSIA TODAY FRANCE

MEDIA \ Russia Today France ogłosiło zamknięcie stacji po decyzji sądu w Nanterre, który ogłosił upadłość wspieranego przez Kreml serwisu. W marcu ub.r. UE zakazała nadawania w Europie finansowanym przez rosyjski rząd mediom. Sankcje nie przeszkodziły jednak RTF w produkcji treści i ich publikacji w coraz większym stopniu skierowanym do francuskojęzycznej publiczności w Afryce.

2 OPINIE
3 TEMAT DNIA
4-5 POLSKA
6-7 ŚWIAT
8-10 GOSPODARKA
12 SPOŁECZEŃSTWO
13 KULTURA
14-15 PUBLICYSTYKA
18 PROGRAM TV
20 SPORT

OGŁOSZENIE PŁATNE

OBWIESZCZENIE

Stosownie do wymogów art. 49 ustawy z dnia 14 czerwca 1960 r. *Kodeks postępowania administracyjnego* (Dz.U.2022.2000 ze zmianami) oraz art. 15 ust. 4 w związku art. 12 ustawy z dnia 24 kwietnia 2009 r. *o inwestycjach w zakresie terminalu regazyfikacyjnego skroplonego gazu ziemnego w* Świnoujściu (Dz.U.2021.1836 ze zmianami),

WOJEWODA MAŁOPOLSKI

zawiadamia o wydaniu 30 marca 2023 r. decyzji NR 21/B/2023 znak: WI-II.7840.2.1.2023.MB, na wniosek z 23.01.2023 r., uzupełniony 08.02.2023 r. i 22.02.2023 r. oraz 21.03.2023 r., złożony przez inwestora: Operator Gazociągów Przesyłowych GAZ-SYSTEM S.A., ul. Mszczonowska 4, 02- 337 Warszawa, **zatwierdzającej projekt zagospodarowania terenu i projekt architektoniczno-budowlany i udzielającej pozwolenia na budowę inwestycji pn.: Rozbudowa gazociągu DN300 do SRP ArcelorMittal Poland S.A., w zakresie: ● budowa odcinków projektowanego gazociągu DN300: - odcinek 3(D) – 4(E) ~ 140 m, - odcinek 5(F) – G – 6(H) ~ 362 m, - odcinek 7(I) – 8(J) ~ 46 m; ● rozbudowa istniejącego gazociągu DN300 odcinek 1C – 2(C) ~ 167 m; ● rozbiórka istniejących odcinków gazociągu DN300: - odcinek od pkt A30 – A 31 – C wraz z ZZU 555 Popielnik do pkt 2(C) ok. 127 m; - od pkt 7(I) do pkt 8(J) ok. 40 m. Dane nieruchomości (miejsce wykonywania robót budowlanych): województwo małopolskie, powiat miasto Kraków gmina Kraków, miejscowość Kraków, obręb 20 Nowa Huta, jednostka ewidencyjna Nowa Huta, działki nr: 1/662, 319/2; obręb ewidencyjny 43 Nowa Huta, jednostka ewidencyjna Nowa Huta, działki ewidencyjne nr: 25/7, 25/8, 31/4, 102/2, 64/49, 103/1, 64/21, 64/30, 76/25, 76/15, 76/26, 76/27, 64/52, 76/10.**

Identyfikatory działek ewidencyjnych przez które przebiega projektowany gazociąg:

Lp.	Identyfikator działki	Numer Księgi Wieczystej
	jednostka ewidencyjna Nowa Huta	
	obręb 0020	
1.	126103_9.0020.1/662	KR1P/00246260/1
2.	126103_9.0020.319/2	KR1P/00345693/9
	jednostka ewidencyjna Nowa Huta	
	obręb 0043	
3.	126103_9.0043.25/7	KR1P/00413291/9
4.	126103_9.0043.25/8	KR1P/00163348/6
5.	126103_9.0043.31/4	KR1P/00254528/7
6.	126103_9.0043.102/2	KR1P/00438888/2
7.	126103_9.0043.64/49	KR1P/00191498/7
8.	126103_9.0043.103/1	KR1P/00191498/7
9.	126103_9.0043.64/21	KR1P/00617022/3
10.	126103_9.0043.64/30	KR1P/00191498/7
11.	126103_9.0043.76/25	KR1P/00192422/1
12.	126103_9.0043.76/15	KR1P/00413291/9
13.	126103_9.0043.76/26	KR1P/00192422/1
14.	126103_9.0043.76/27	KR1P/00192422/1

Identyfikatory działek ewidencyjnych w obszarze oddziaływania, w strefie kontrolowanej, przez które nie przebiega projektowany gazociąg:

Lp.	Identyfikator działki	Numer Księgi Wieczystej
	jednostka ewidencyjna Nowa Huta	
	obręb 0043	
1.	126103_9.0043.64/52	KR1P/00617022/3
2.	126103_9.0043.76/10	KR1P/00413291/9

Obszar oddziaływania obiektu, a którym mowa w art. 28 ust. 2 ustawy z dnia 7 lipca 1994 r. *Prawo budowlane* (Dz.U.2021.2351 ze zmianami), nie wykracza poza teren objęty wnioskiem o pozwolenie na budowę.

Na podstawie przepisów zawartych w art. 34 ust. 1 ustawy z dnia 24 kwietnia 2009 r. *o inwestycjach w zakresie terminalu regazyfikacyjnego skroplonego gazu ziemnego* w Świnoujściu niniejsza decyzja podlega natychmiastowemu wykonaniu.

Od niniejszej decyzji przysługuje stronom postępowania prawo wniesienia odwołania do Głównego Inspektora Nadzoru Budowlanego, ul. Krucza 38/42, 00-926 Warszawa za pośrednictwem Wojewody Małopolskiego w terminie 7 dni od dnia doręczenia decyzji stronie albo w terminie 14 dni od dnia, w którym zawiadomienie o jej wydaniu w drodze obwieszczenia uważa się za dokonane.

W trakcie biegu terminu do wniesienia odwołania strona może zrzec się prawa do wniesienia odwołania wobec Wojewody Małopolskiego. Z dniem doręczenia Wojewodzie Małopolskiemu oświadczenia o zrzeczeniu się prawa do wniesienia odwołania przez ostatnią ze stron postępowania, decyzja staje się ostateczna i prawomocna.

Zgodnie z art. 49 *Kodeksu postępowania administracyjnego* doręczenie uważa się za dokonane po upływie 14 dni od dnia publicznego ogłoszenia, ze skutkiem doręczenia na dzień obwieszczenia w Małopolskim Urzędzie Wojewódzkim (art. 12 ust. 2a ustawy *o inwestycjach w zakresie terminalu regazyfikacyjnego skroplonego gazu ziemnego w Świnoujściu*).

Zainteresowane strony lub ich pełnomocnicy (legitymujący się pełnomocnictwem sporządzonym zgodnie z art. 32 i 33 *Kodeksu postępowania administracyjnego,* które podlega opłacie skarbowej zgodnie z przepisami ustawy z dnia 16 listopada 2006 r. *o opłacie skarbowej*) mogą zapoznać się z wydaną decyzją (powołując znak sprawy: WI-II.7840.2.1.2023.MB) w Wydziale Infrastruktury Małopolskiego Urzędu Wojewódzkiego w Krakowie, ul. Basztowa 22, pokój 67, w dniach i godzinach pracy urzędu: poniedziałek w godz. 9.00 – 17.00, wtorek – piątek w godz. 7.30 – 15.30.

Kontakt z Małopolskim Urzędem Wojewódzkim zapewniony jest za pośrednictwem platformy **ePUAP: /ag9300lhke/skrytka, adres e-mail:** wi@malopolska.uw.gov.pl **oraz telefonicznie.** Bezpośredni kontakt telefoniczny do osoby prowadzącej sprawę: **12 39 21 670.**

Kontakt osobisty z pracownikami będzie możliwy jedynie po uprzednim uzgodnieniu telefonicznym lub mailowym.

Obwieszczenie w niniejszej sprawie zostanie zamieszczone na tablicy ogłoszeń Małopolskiego Urzędu Wojewódzkiego w Krakowie, w Biuletynie Informacji Publicznej oraz na stronie internetowej urzędu wojewódzkiego; na tablicy ogłoszeń, w Biuletynie Informacji Publicznej oraz stronie podmiotowej Urzędu Miasta Krakowa; w prasie o zasięgu ogólnopolskim (art. 12 ust. 1, 1a i 2, w związku z art. 15 ust. 4 ww. ustawy).

Priorytetem w odbudowie Ukrainy będą inwestycje w infrastrukturę, służbę zdrowia, mieszkania i szkoły, a także w odporność cyfrową i energetyczną w celu trwałego ożywienia i odbudowy | fot. AA/ABACA/Abaca Press/Forum

ROZWÓJ \ Sam koszt odbudowy infrastruktury będzie wymagał co najmniej trzykrotności całkowitego budżetu Ukrainy

Polskie firmy zaproszone do odbudowy Ukrainy

Polska i Ukraina podpisały memorandum o współpracy w zakresie odbudowy zniszczonej wojną Ukrainy. – Mam nadzieję, że przyczyni się to do rozwoju polskiego i ukraińskiego biznesu – powiedział prezydent Ukrainy Wołodymyr Zełenski. Już dzisiaj, mimo wojny, obroty handlowe Polski i Ukrainy są rekordowe.

Lucyna Piwowarska

Polska i Ukraina zgodziły się współpracować przy odbudowie Ukrainy po zakończeniu wojny z Rosją, a w międzyczasie wspólnie produkować pociski czołgowe kalibru 125 mm, których Ukraina potrzebuje do odparcia rosyjskiej inwazji. Dokumenty zostały podpisane w obecności prezydenta Ukrainy Wołodymyra Zełenskiego oraz polskiego premiera Mateusza Morawieckiego. – Odbudowa Ukrainy to nie tylko odbudowa budynków, lecz także modernizacja kraju i reformy umożliwiające członkostwo m.in. w Unii Europejskiej. Wsparcie odbudowy to również wymiana doświadczeń i know-how. Deklarujemy wsparcie Ukrainy w procesie dostosowań prawodawstwa do wymogów Unii Europejskiej – powiedział Waldemar Buda, minister rozwoju i technologii, który podpisał dokument wraz z wicepremierem Ukrainy Oleksandrem Kubrakovem.

Strona ukraińska będzie przekazywać cykliczne informacje o planach i projektach, w tym ogłoszonych przetargach. Natomiast Polska deklaruje gotowość do informowania partnerów ukraińskich o polskich przedsiębiorstwach zainteresowanych udziałem w odbudowie Ukrainy. Takich firm jest już ponad 2100.

Dziś, mimo wojny, obroty handlowe Polski z Ukrainą są rekordowe. – Obecnie jesteśmy największym partnerem handlowym. Doświadczenie Polski, jako centrum logistycznego dla bieżącej pomocy, może zostać rozszerzone na centrum logistyczne na rzecz odbudowy Ukrainy – powiedział minister Buda. Polskie firmy mogą skorzystać ze wsparcia finansowego Polskiego Funduszu Rozwoju. W czerwcu ub.r. Korporacja Ubezpieczeń Kredytów Eksportowych, przy wsparciu Ministerstwa Rozwoju i Technologii, wznowiła możliwość ubezpieczania należności w kontraktach eksportowych z kontrahentami ukraińskimi. – Obecnie pracujemy nad zmianami w prawie umożliwiającymi ubezpieczenie m.in. projektów inwestycyjnych w Ukrainie – podał resort.

Według szacunków Allianz Trade odbudowa Ukrainy będzie wymagać 100–150 mld euro inwestycji prywatnych oprócz 350 mld euro pomocy zagranicznej. Ukraina nie jest w stanie dokonać tego sama w obliczu rosnącego długu publicznego i powiększającej się luki fiskalnej. Sam koszt odbudowy infrastruktury będzie prawdopodobnie wymagał co najmniej 300 mld euro, czyli trzykrotności całkowitego budżetu Ukrainy w zeszłym roku. Komisja Europejska jeszcze we wrześniu szacowała koszt odbudowy tego kraju na 349 mld euro. – W miarę trwania wojny kwota ta wzrosła ponaddwukrotnie – wskazali analitycy. Ich zdaniem, aby wiarygodnie zaangażować się w odbudowę Ukrainy, prywatne finansowanie zewnętrzne musiałoby uzupełnić finanse sektora publicznego i pomoc rozwojową. Priorytetem będą inwestycje w infrastrukturę, służbę zdrowia, mieszkania i szkoły, a także w odporność cyfrową i energetyczną w celu trwałego ożywienia i odbudowy. W ich opinii zwiększy to gotowość ukraińskich uchodźców do powrotu do domu, poprawi połączenia logistyczne i handlowe z Europą oraz zwiększy zainteresowanie prywatnych inwestorów.

Zdaniem analityków Allianz Trade większa współpraca publiczno-prywatna może pomóc w stworzeniu odpowiedniego klimatu inwestycyjnego. Jednakże bez gwarancji bezpieczeństwa, które powstrzymają ponowną agresję Rosji, Ukraina będzie miała trudności z przyciągnięciem prywatnego kapitału zagranicznego. Zachód musi zapewnić Ukrainie takie wiarygodne gwarancje lub jakąś osłonę sektora publicznego dla firm, które inwestują na Ukrainie.

eprasa.pl d0488d5efd

REKLAMA

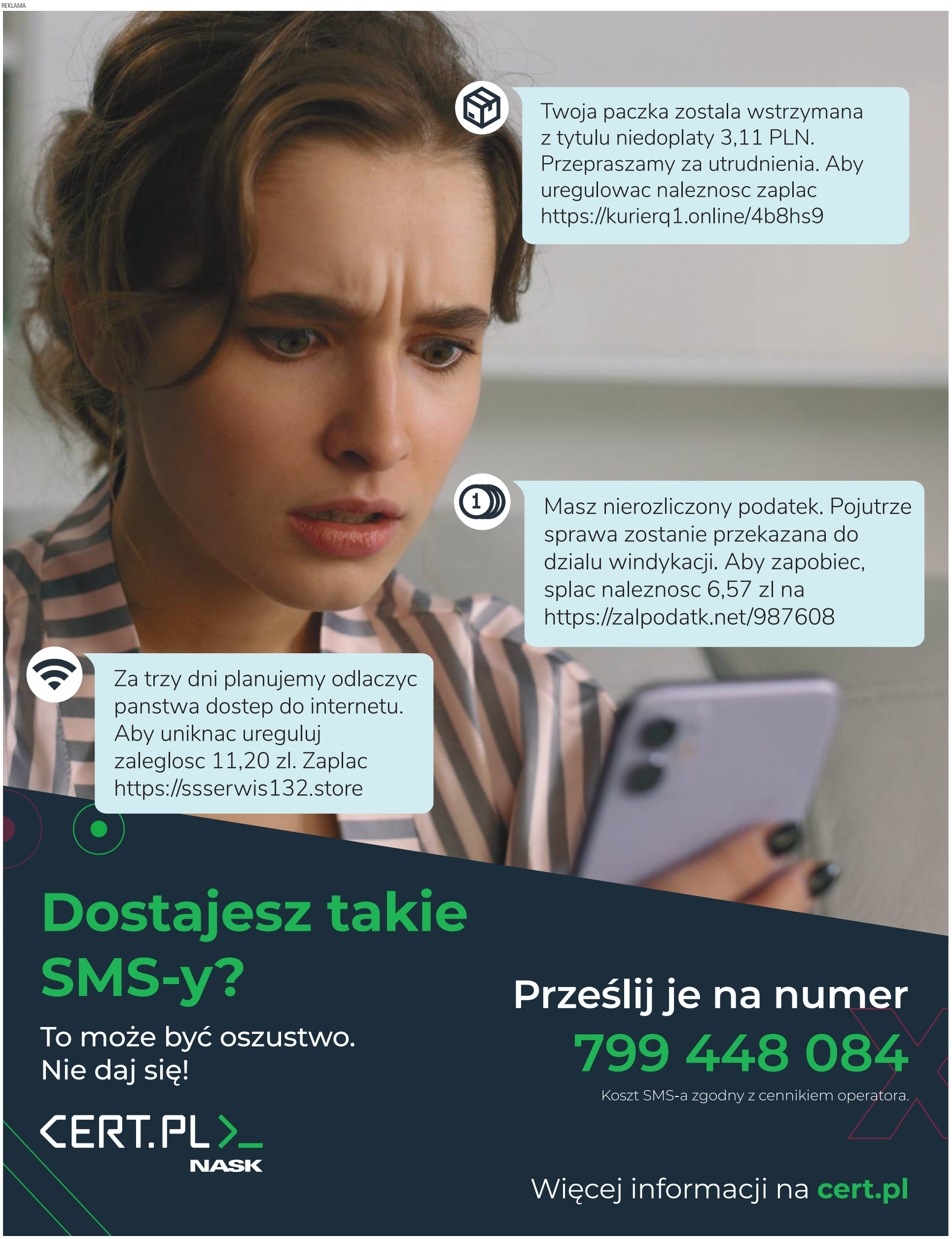

Fundusze Europejskie Polska Cyfrowa
KPRM CYFRYZACJA
NASK
Unia Europejska Europejski Fundusz Rozwoju Regionalnego

eprasa.pl d0488d5efd

fot. Wikipedia/d

OJCIEC POLSKIEJ ETNOGRAFII

BADACZ \ Zygmunt Gloger (ur. 1845 w Tyborach-Kamiance, zm. 1910 w Warszawie) to, absolwent Uniwersytetu Jagiellońskiego, historyk, archeolog, etnograf, folklorysta. Od 1867 r. zbierał i zapisywał informacje o zwyczajach w różnych regionach Polski. Jego największym dziełem jest „Encyklopedia staropolska ilustrowana".

WIOSENNE KOLĘDOWANIE \ Dyngus, toczenie jajek, konopielki i alliluje

My tu przyszli po dyngusie!

Kolędy i kolędowanie tak nierozerwalnie związały się w naszej świadomości z okresem świąt Bożego Narodzenia i Nowego Roku, że istnienie wielkanocnego, wiosennego kolędowania wprawia nas w zdumienie. Okazuje się, że z okresem wielkanocnym również wiąże się zwyczaj chodzenia z życzeniami i błogosławieństwem dla gospodarzy.

Marzena Szpakowska

Wędrujące po wsiach grupy kolędników, w niektórych regionach zwane kompaniami, oczekiwały darów nazywanych wykupem. Początkowo były to tylko symboliczne malowane jajka, potem dodano do nich świąteczną kiełbasę, słodycze, czasem kieliszek wódki i papierosy. Zwyczaj ten sięga czasów dużo wcześniejszych niż chrześcijaństwo. Jego początków szuka się w czasach rzymskich, kiedy to kalendy styczniowe stały się początkiem roku, gdy Rzymianie składali wizyty rodzinie i przyjaciołom, śpiewając wierszowane życzenia dostatku i zdrowia w nowym roku. Dodam jeszcze, że pieśni śpiewane przy okazji Bożego Narodzenia aż do XIX w. nazywano nie kolędami, lecz hymnami, kantyczkami, rotułami, pieśniami nabożnymi, pastorałkami.

Zdaniem kulturoznawców i etnografów wiosenne kolędowanie jest powtórzeniem, kontynuacją tego zimowego, a jego korzeni należy szukać w obrzędowości i obyczajach Słowian i Bałtów. Przypuszcza się, że to wiosenne mogło być nawet dla nich ważniejsze. Dla ludzi żyjących z roli to wiosna jest najważniejszą porą roku, bo jest to czas rozpoczynania prac w polu i obejściu, będących zapowiedzią dobrych plonów, a więc dostatku. Wiosenne kolędowanie związane jest z Wielkanocą i Zielonymi Świątkami, czyli świętem Zesłania Ducha Świętego.

W Małopolsce domostwa obchodziły dziady śmigustne, czyli owinięte słomą postacie | fot. kulturaludowa.pl/d

W tradycji Słowian

Nasi słowiańscy przodkowie wierzyli w moc słowa – dobrego, zawartego w życzeniach – i złego – w przekleństwie. Dlatego życzenia składane przez nich nie były tak jak dziś tylko formalne, pusto brzmiące. Były konkretne i bardzo uważano, żeby nie były niestosowne. Te najważniejsze życzenia składano przy okazji wielkich świąt, gdy zgodnie z wierzeniami otwierały się „drzwi" dobrego losu – na Gody, zimowe święto przesilenia, zwycięstwa światła nad ciemnością i na wiosnę – gdy odradzała się przyroda i rozpoczynały się prace w polu. Za dobre życzenia należał się dobry dar – wykup.

Noworoczne i wiosenne kolędowanie łączą podobne, jeśli nie takie same słowa pieśni i podobne rytuały, np. użycie do przystrajania i rytualnego omiatania domu zielonych gałęzi świerku, a wiosną wierzby. Oba te drzewa były bardzo ważne w wierzeniach słowiańskich. Wtedy też wędrowały po wsiach grupy kolędników, życzenia składając w zamian za hojne obdarowywanie jedzeniem i symbolicznymi jajkami. Chrześcijaństwo powiązało stare zwyczaje z nowymi i o ile zimowe kolędowanie przetrwało zaadoptowanie do nowych realiów, o tyle to wiosenne powoli uległo zapomnieniu. Dziś już mało kto o nim słyszał. O tym, jak ważna była wiosna dla ówczesnych ludzi, może pośrednio świadczyć to, że zanim przyjęto jednolity kalendarz gregoriański, było wiele stylów rozpoczynania nowego roku. Jednym z nich był taki, który nowy rok zaczynał od święta Zwiastowania Pańskiego, czyli 25 marca, lub inny, nazywany marcowym, a wyznaczający początek roku na 1 marca. Było to pochodną obserwacji zmian zachodzących w przyrodzie.

Konopielki, pieśni włóczebne i alliluje

Czym są konopielki i skąd taka nazwa? Konopielka to powszechne w niektórych regionach Polski określenie młodej, smukłej dziewczyny, panny. Oznacza też konopie i len – dwie magiczne rośliny Słowian, kojarzone z płodnością i bogactwem. Nasiona konopi były amuletem, który miał zapewnić młodej pannie płodność i bogactwo; wykorzystywano je też w miłosnych wróżbach. Dlaczego pieśni śpiewane w czasie wiosennego kolędowania w niektórych regionach Polski, np. na Białostocczyźnie, Mazowszu, Podlasiu, ziemi łomżyńskiej, Kurpiach, nazywa się konopielkami? Bo zazwyczaj były skierowane głównie do dziewczyn, młodych kobiet, a ich teksty zawierały życzenia powodzenia, bogactwa i dobrego zamążpójścia.

Pieśni włóczebne to rodzaj wiosennej pieśni skierowanej do gospodarzy z życzeniami, ale też z prośbą o datki. Skąd nazwa? Specjaliści wiążą ją z wprowadzoną w czasach króla Zygmunta Augusta daniną płaconą od wielkości gruntu, ale bardziej prawdopodobne jest pochodzenie nazwy od zapłaty za włóczenie, czyli wiosenne bronowanie pola. Włóczebne jest więc rodzajem datku. Powstanie tej nazwy jest podobne do pochodzenia nazwy „kolęda", oznacza bowiem zwyczaj obchodzenia domów, śpiewania pieśni i datków, otrzymanych przez kolędników.

Zwyczaj chodzenia z allilują, czyli składania rymowanych, śpiewanych życzeń gospodarzom w zamian za świąteczne przysmaki i pisanki, znany jest na wschodzie Polski, a także na Litwie i Białorusi. Nietrudno się domyślić, że nazwa wiąże się z wyśpiewywanym w refrenie każdej takiej pieśni słowem „Alleluja!". Allilujnicy zaś to członkowie wiosennej kolędowej kompanii. O zwyczaju tym mówi się też w różnych regionach – wykup, chodzenie po racy lub chodzenie z wyrockami. Dodam, że nie we wszystkich gospodarstwach składane były dobre życzenia – gdy odmówiono kolędnikom wstępu lub wykupu (odpowiedniego datku), trzeba się było liczyć z ośmieszeniem, jeśli nie wręcz z przekleństwem! I wstydem na całą wieś, o braku pomyślności w nadchodzącym roku już nie wspominając.

Idzie się!

Grupy kolędników zbierały się po południu w Niedzielę Wielkanocną, a samo chodzenie z kolędą trwało całą noc aż do poniedziałkowego rana. Zwykle kończyło się dyngusem – polewaniem panien wodą i smaganiem wierzbowymi witkami. Za zebrane od gospodarzy pieniądze i z uzyskanych przysmaków organizowano w poświąteczny wtorek zabawę w karczmie.

Dzień Wielkanocy zaczynał się od budzenia mieszkańców donośnym bębnieniem, zwyczajem dziś już prawie zupełnie zapomnianym. Kompanie składały się z kilkunastu osób, głównie młodych mężczyzn – w każdej pierwsze skrzypce grał zapiewajło, zwykle starszy wiekiem gospodarz, znający teksty pieśni, a przede wszystkim większość, jeśli nie wszyscy mieszkańcy wsi. Byli też muzykanci – ze skrzypcami, harmonią, harmonijkami ustnymi, bębenkami. Czasami kolędnikom towarzyszył ktoś przebrany za kozę. Zaczynano pochód od gospodarstw, w których były panny na wydaniu. Bo też wiosenne kolędowanie było swego rodzaju giełdą matrymonialną.

Gdy kompania, zapowiadana przez dźwięk ligawek, zbliżała się do domu, zapiewajło wołał głośno: „Idzie się!". Kolędnicy nie wchodzili do środka, zatrzymywali się pod oknem i wyśpiewywali pierwsze życzenie pod adresem gospodarza i gospodyni. Dopiero oni, otwierając drzwi, zapraszali kolędników do środka. Tradycyjnie domowe śpiewania zaczynało się od dostojnej pieśni kościelnej „Chrystus zmartwywstan jest". Dodam, że jest to najstarsza polska pieśń wielkanocna i jednocześnie najstarsza datowana polska pieśń kościelna. W repertuarze kompanie miały zwykle zabawne wierszyki-życzenia, oracje i pieśni – konopielki. Na zakończenie występu gospodyni wkładała do przybranego zielenią kosza kolędników włóczebne – malowane jajka, świąteczne przysmaki, czasem jakiś alkohol.

***

Zwyczaj wiosennego kolędowania niestety prawie zupełnie zanikł w latach 60.–70. XX w., a zachował się głównie na Podlasiu. Dobrze, że obecnie czynione są starania, aby tradycję tę odnowić.

2 OPINIE
3 TEMAT DNIA
4-5 POLSKA
6-7 ŚWIAT
8-10 GOSPODARKA
12 SPOŁECZEŃSTWO
13 KULTURA
14-15 PUBLICYSTYKA
18 PROGRAM TV
20 SPORT

eprasa.pl d0488d5efd

fot. Facebook/d

**MISTERIA PASCHALIA ** Do 16 kwietnia trwa jeden z najważniejszych festiwali muzyki dawnej w Europie. Festiwal Misteria Paschalia w Krakowie ma w programie jeszcze m.in. bezpłatne oprowadzanie po wystawie „Ekspresja. Lwowska rzeźba rokokowa" na Wawelu w czwartek, mapping na fasadzie Pałacu Potockich w sobotę i niedzielny koncert w klasztorze św. Franciszka z Asyżu.

Prezydent Zełenski szacuje liczbę uszkodzonych dóbr kultury nie na 250 (jak liczy UNESCO), lecz na 1190 | fot. UKRAINIAN PRESIDENTIAL PRESS SER/Reuters/Forum

WOJNA \ Szacunki zniszczonego dziedzictwa

Miliardowe straty ukraińskiej kultury

W celu odbudowy, ale także naprawienia sytuacji, konieczne będzie zainwestowanie 6,9 mld dol. w sektor kultury na Ukrainie w ciągu najbliższych dziesięciu lat – powiedziała dyrektor generalna UNESCO Audrey Azoulay w rozmowie z Wołodymyrem Zełenskim. UNESCO opublikowało listę zniszczonych dóbr. Jest ona prawie pięciokrotnie uboższa od szacunków Ukraińców...

Sylwia Krasnodębska

Na stronie internetowej organizacji opublikowano raport, z którego wynika, że na 5 kwietnia 2023 r. UNESCO zweryfikowało wojenne zniszczenia 250 miejsc – 108 miejsc kultu religijnego, 21 muzeów, 90 budynków o znaczeniu historycznym i artystycznym, 19 pomników, 12 bibliotek. Liczono je od pełnoskalowej wojny, czyli od 24 lutego 2022 r. Największe straty wg UNESCO odnotowano w obwodzie donieckim – bo aż 70. Wśród nich m.in.: cerkiew św. Mikołaja Myrlickiego Cudotwórcy, cerkiew Chrystusa Zbawiciela, Teatr Dramatyczny w Mariupolu czy cerkiew św. Michała Archanioła i cerkiew Narodzenia Najświętszej Marii Panny w Mariupolu. W obwodzie charkowskim odnotowano 54 uszkodzenia, w obwodzie kijowskim – 38. Warto podkreślić, że prezydent Zełenski szacuje liczbę uszkodzonych dóbr kultury nie na 250 (jak liczy UNESCO), a na 1190.

W raporcie organizacji podkreślono, że potrzebne są wsparcie dostosowane do standardów międzynarodowych, lepsza ochrona prawna i cyfrowa dokumentowania dóbr kultury. Jednym z celów jest przygotowanie kompletnego projektu odbudowy historycznego centrum w Czernihowie, które zostało wpisane na krajową listę Światowego Dziedzictwa Wstępnego. W lutym UNESCO głosowało za dodaniem historycznego centrum Odessy do listy zagrożonych miejsc światowego dziedzictwa. Podczas kwietniowej wizyty na Ukrainie dyrektor UNESCO wręczyła prezydentowi Zełenskiemu stosowne zaświadczenie. Zostało one przyjęte przez Ukraińców z ogromną wdzięcznością. Zełenski wyraził przekonanie o znaczeniu wpisania na listę UNESCO innych obiektów dziedzictwa kulturowego Ukrainy.

Nie można jednak zapominać, że Rosja wciąż jest członkiem organizacji UNESCO. Prawnicy podkreślają, że jako współzałożyciel nie może zostać z listy usunięta. To oczywiście budzi sprzeciw. Prezydent Zełenski podkreślał wielokrotnie niedopuszczalność członkostwa Rosji w UNESCO i oczekiwania bardziej zdecydowanej reakcji organizacji na wojnę rozpętaną przez Rosję. Pod koniec marca parlament Litwy przyjął jednogłośnie uchwałę wzywającą do zawieszenia Rosji i Białorusi w UNESCO. Podczas wizyt w Polsce Audrey Azoulay wielokrotnie też słyszała te żądania z ust wicepremiera prof. Piotra Glińskiego. W styczniu „Gazeta Polska" informowała, że podczas jednej z konferencji prasowych w Polsce dyrektor UNESCO ds. kultury i sytuacji kryzysowej Krista Pikkat powiedziała, że Rosja jest... ważnym partnerem UNESCO. „To niestety dobrze obrazuje pewną niezrozumiałą postawę wielu instytucji międzynarodowych i państw zachodnich, które w obliczu zbrodni wojennych zachowują się, mówiąc delikatnie, w sposób nieodpowiedzialny" – mówił w styczniu w rozmowie z „Gazetą Polską" prof. Piotr Gliński.

Oby międzynarodowy sprzeciw dla członkostwa Rosji w UNESCO przyniósł efekty. Na razie widać, że UNESCO zwiększa swoje zaangażowanie we wspieranie Ukrainy. Jednym z dowodów na to jest sformalizowanie jej instytucjonalnej obecności na Ukrainie przez utworzenie biura łącznikowego UNESCO w Kijowie.

Książka

„Tajemnica Boga", Karol Wojtyła

**SPOTKANIE ZE ŚW. JANEM PAWŁEM II ** Codziennie w „Codziennej" przypomnienie filmów, książek i muzyki pozwalających nam być bliżej postaci wielkiego św. Jana Pawła II, jego twórczości i nauczania.

„Tajemnica Boga w człowieku taką ma moc przedziwną, że wszystko w niej się poczyna, co wzniosłe i wspaniałe. Niechajże teraz na chwilę zalegnie głębokie milczenie i niechaj każdy z nas skupi się bez słowa nad treścią tych słów: Bóg we mnie. Oby mogło to dotrzeć do wszystkich, wszystkich przekonać i porwać. Bóg w nas! Obyśmy mogli pojąć wszyscy, jaka tu mieści się potęga! Obyście mogli pojąć, młodzi – jak niesłychane stąd bije piękno i moc!" – napisał Karol Wojtyła, gdy był jeszcze księdzem i duszpasterzem akademickim.
Za tamtych czasów, na początku lat pięćdziesiątych, opracował nabożeństwa, które były przeprowadzone w krakowskiej parafii św. Floriana. Książka „Tajemnica Boga" to właśnie przedruk jego tekstów znalezionych przypadkiem po latach. Tekst odkrył ks. Szymon Fedorowicz w prywatnych zbiorach swojego zmarłego ojca Jacka, należącego do „Środowiska" ks. Karola Wojtyły. „Fenomenem paraliturgicznych misteriów jest próba niezwykle prostego i życiowego wyjaśnienia sensu rozważanych prawd wiary" – napisał o tekście metropolita krakowski, kardynał Stanisław Dziwisz.

przygotowała: sk

2 OPINIE
3 TEMAT DNIA
4-5 POLSKA
6-7 ŚWIAT
8-10 GOSPODARKA
12 SPOŁECZEŃSTWO
13 KULTURA
14-15 PUBLICYSTYKA
18 PROGRAM TV
20 SPORT

ZAMÓW PRENUMERATĘ: www.prenumerata.swsmedia.pl

eprasa.pl d0488d5efd

fot. Wikipedia/d

Franklin Pierce Adams
(1881–1960) amerykański dziennikarz, publicysta, pisarz, tłumacz dzieł autorów antycznych, m.in. Horacego

\\ Wybory wygrywa się głównie dlatego, że większość ludzi głosuje przeciwko komuś, a nie na kogoś. \\

AZJA CENTRALNA \ Rosja stopniowo przegrywa postsowiecką Azję, a w jej miejsce wchodzą Chiny, Turcja i Iran

Odpływ imperium po dwóch wiekach

W Azji Środkowej trwa wielki geopolityczny mecz, w którym ścierają się wpływy Rosji, Chin, Turcji, Iranu oraz szeroko rozumianego Zachodu. Sytuacja jest dynamiczna i można zaryzykować tezę, że powoli – może nazbyt powoli – kończy się około 200-letni okres, w którym dzielił tu i rządził najpierw Sankt Petersburg, a potem Moskwa.

Ryszard Czarnecki

Proces odchodzenia postsowieckiej Azji Środkowej od Rosji nie będzie przebiegać szybko i łatwo, ale – na szczęście dla Polski – powoli staje się faktem | fot. Nozim Kalandarov/TASS/Forum

Do postsowieckiej Azji zalicza się zwykle sześć państw: największy terytorialnie Kazachstan, najliczniejszy Uzbekistan oraz Kirgistan, Tadżykistan, Turkmenistan i Mongolię. Niektórzy eksperci, zwłaszcza anglosascy, tę szóstkę uzupełniają jeszcze o Afganistan, co wydaje się jednak merytorycznie, nie tylko geograficznie, wątpliwe. Wszystkie te państwa poza Mongolią wchodziły w skład Związku Sowieckiego jako środkowoazjatyckie republiki socjalistyczne. Mongolia miała status państwa niepodległego, co oczywiście było fikcją – o wszystkim decydowała Moskwa, a nie Ułan Bator. Dziś we wszystkich tych państwach wpływy rosyjskie wyraźnie słabną. Nie jest to rzecz jasna tak proste, jak mogłoby się wydawać obserwatorom z państw zachodnich, oczekujących prostej odpowiedzi, czy Astana, Taszkient, Duszanbe, Biszkek, Aszchabad i Ułan Bator są z Zachodem przeciwko Rosji, czy z Rosją przeciwko Zachodowi. Zmiany są jednak widoczne i w poszczególnych krajach, i w całym regionie. Wpływ Rosji maleje, choć trudno oczekiwać, że po dwóch wiekach dominacji całkowicie on wyparuje. Nie chodzi tu tylko o politykę: państwa Azji Centralnej w ONZ nie popierają w głosowaniach Rosji jak Białoruś, Syria i Erytrea, ale też nie potępiają jej tak jak kraje Zachodu.

Rosja słabnie, ale…

Jeśli chodzi o gospodarkę, to głównym partnerem Uzbekistanu – piszę te słowa wracając z mojej czwartej wizyty w tym kraju, a trzeciej w ostatnich szesnastu miesiącach – jest wciąż Federacja Rosyjska. Na drugim miejscu są Chiny, na trzecim Kazachstan, a dopiero na czwartym liczone wspólnie kraje członkowskie Unii Europejskiej.

Rosjanie są też numerem jeden, jeśli chodzi o liczbę turystów odwiedzających Uzbekistan. Zwłaszcza teraz, gdy możliwości podróżowania obywateli Federacji Rosyjskiej bardzo się zawęziły z powodu wojny w Europie Wschodniej. Około pół miliona Rosjan, którzy przyjechali w zeszłym roku do Taszkientu, Samarkandy, Buchary, Chiwy i Mujnaku, pokazuje wciąż istotne wpływy.

Jednak w wymiarze politycznym Uzbekistan jest mniej skory do współpracy z Moskwą w ramach różnych organizacji i porozumień państw Azji postsowieckiej niż niektórzy jego sąsiedzi. Podobne zmiany widać na ulicy: w restauracjach i klubach muzyka angielska wypiera rosyjską, a z młodymi Uzbekami lepiej dogadywać się po angielsku niż po rosyjsku, co akurat jest charakterystyczne dla całego regionu i Kaukazu Południowego.

Wpływy Chin, Turcji i Iranu

Charakterystyczne, że w Azji Środkowej najbardziej „w szkodę" Rosji wcale nie wchodzi Zachód, którego możliwości kija i marchewki są znacznie mniejsze niż innych graczy w regionie. Rosjan bowiem wypierają oficjalnie wcale nie antagonistyczne wobec nich Chiny oraz Turcja, a w przypadku Tadżykistanu – Iran. Ten ostatni przypadek jest o tyle ciekawy, że to państwo ze stolicą w Duszanbe (byłem tam po raz drugi parę miesięcy temu) jest kulturowo, historycznie, cywilizacyjnie i językowo związane z Persją.

W ostatnim czasie Turcja obok organizacji Turksoy, skupiającej państwa związane z turecką spuścizną historyczno-kulturowo-językową, powołała też strukturę stricte polityczną – Organization of Turkic States (OTS). Skupia ona poza samą Turcją również Kazachstan, Kirgistan i Uzbekistan. Poza państwami regionu – ciążący ku Iranowi Tadżykistan ma status obserwatora, podobnie jak Turkmenistan – jest tam także Azerbejdżan. Tureckie firmy, wspierane przez banki i państwo, dokonują prawdziwej ekspansji w regionie. Wymiana handlowa Ankary z piątką dawnych republik sowieckich już przekracza obroty handlowe Rosji w regionie (sic!), jeżeli nie liczyć potężnego rosyjskiego eksportu militarnego...

Ciekawe, że status obserwatora mają tu bardzo aktywne Węgry, które przejęły piąty co do wielkości bank w Uzbekistanie! Interesujące, że z państw naszego regionu Europy szczególnie dużą aktywność w Azji Środkowej wykazują także takie kraje jak Łotwa, Czechy i Bułgaria. Chodzi tu o aktywność przede wszystkim dyplomatyczną i gospodarczą. Nam, Europie Środkowo-Wschodniej, jest tam łatwiej niż największym krajom Europy Zachodniej, bo nikt nie może nam przyszyć łatki kolonializmu i mamy podobne doświadczenie życia w komunizmie i wychodzenia z niego. Wszystko to – przede wszystkim ofensywa Ankary, ale też krajów Zachodu (w ostatnich latach inwestycje Niemiec i Holandii) – dzieje się kosztem Rosji. Dlatego przyszedł czas na większą, zaplanowaną i skoordynowaną na szczeblu państwowym aktywność Polski i wspieranych przez struktury państwa polskich firm.

Chiny idą po „swoje"?

Rosja w Azji Centralnej zapłaci wysoką cenę za ograniczone wsparcie Chin (lub „życzliwą neutralność") po 24 lutego 2022 r. Pekin bowiem, który w Afryce stara się unikać poszerzania strefy wpływów tam, gdzie aktywni są Rosjanie, tutaj nie ma takich zahamowań. To zresztą szerszy temat, który dotyczy także samego terytorium Federacji Rosyjskiej: skoro Władywostok jeszcze sto sześćdziesiąt kilka lat temu był w chińskich rękach, to nie dziwmy się, że teraz ChRL wykorzystuje słabość Moskwy i np. wraca do starej, chińskiej nazwy Władywostoku – Chajszenwaj – poprzez taką właśnie decyzję państwowej chińskiej komisji kodyfikacji językowej.

Uzbecy twierdzą, że choć 2,33 proc. obywateli stanowią Rosjanie – w Taszkiencie ich obecność jest naprawdę widoczna – to nie ma żadnych sygnałów o starciach czy konfliktach z szacowaną na ponad 100 tys. mniejszością ukraińską w tym kraju. Od ważnego uzbeckiego polityka usłyszałem nawet, że tamtejsi Rosjanie są inni niż ci w Moskwie: nie są tacy aroganccy i zarozumiali jak tamci z „centrali".

Proces odspawania postsowieckiej Azji Środkowej od Rosji nie będzie przebiegać szybko i łatwo – ale jest, na szczęście dla Polski, faktem. Więzy i zależności ekonomiczne, kulturowe i polityczne będą coraz bardziej równoważone i ograniczane przez wpływ Chin, Turcji, a po części Zachodu i Iranu. Na naszych oczach Moskwa traci to, nad czym miała kontrolę przez dwa wieki. Jesteśmy świadkami historycznego procesu.

OGŁOSZENIE PŁATNE

Obwieszczenie o wydaniu postanowienia

Na podstawie art. 12 ust. 1 i 1a w związku z art. 4 pkt. 3 ustawy z dnia 24 kwietnia 2009 r. *o inwestycjach w zakresie terminalu regazyfikacyjnego skroplonego gazu ziemnego w Świnoujściu* (Dz.U.2021.1836) oraz art. 49 ustawy z dnia 14 czerwca 1960 r. *Kodeks postępowania administracyjnego* (Dz.U.2022.2000),

WOJEWODA MAŁOPOLSKI

zawiadamia, że **24 marca 2023 r. Wojewoda Małopolski**, po rozpoznaniu wniosku: Skarbu Państwa – Nadleśnictwa Piwniczna, ul. Zagrody 32, Piwniczna Zdrój, reprezentowanego przez Stanisława Michalika – Nadleśniczego Nadleśnictwa Piwniczna o wznowienie postępowania zakończonego ostateczną decyzją Wojewody Małopolskiego z dnia 31 sierpnia 2022 r., znak: WI-IV.747.1.7.2022 o ustaleniu lokalizacji inwestycji towarzyszącej inwestycji w zakresie terminalu regazyfikacyjnego skroplonego gazu ziemnego w Świnoujściu pod nazwą: *Budowa gazociągu średniego ciśnienia relacji Powroźnik – Muszyna wraz ze światłowodem (zadanie nr 3),* **odmówił postanowieniem wznowienia postępowania zakończonego ww. decyzją.**

Wojewoda doręcza postanowienie wnioskodawcy oraz inwestorowi, natomiast pozostałe strony zawiadamia o jego wydaniu, w drodze obwieszczenia, w urzędzie wojewódzkim i urzędach gmin właściwych ze względu na lokalizację inwestycji w zakresie terminalu, w Biuletynie Informacji Publicznej, na stronach podmiotowych urzędów tych gmin oraz urzędu wojewódzkiego, a także w prasie o zasięgu ogólnopolskim.
Właścicielom i użytkownikom wieczystym nieruchomości objętych decyzją, zawiadomienie o wydaniu postanowienia wysyła się na adres określony w katastrze nieruchomości. Doręczenie zawiadomienia na adres wskazany w katastrze nieruchomości jest skuteczne.

Na niniejsze postanowienie przysługuje zażalenie. Zażalenie wnosi się do Ministra Rozwoju i Technologii za pośrednictwem Wojewody Małopolskiego, w terminie 14 dni od dnia, w którym zawiadomienie o jego wydaniu w drodze obwieszczenia w Małopolskim Urzędzie Wojewódzkim uważa się za dokonane. Zawiadomienie uważa się za dokonane po upływie 14 dni od dnia, w którym nastąpiło obwieszczenie w urzędzie wojewódzkim.

Obwieszczenie podlega publikacji:
- na tablicy ogłoszeń Małopolskiego Urzędu Wojewódzkiego w Krakowie oraz na stronie internetowej urzędu wojewódzkiego;
- w Biuletynie Informacji Publicznej Małopolskiego Urzędu Wojewódzkiego w Krakowie;
- na tablicy ogłoszeń, w Biuletynie Informacji Publicznej oraz stronie internetowej: Urzędu Miasta i Gminy Uzdrowiskowej Muszyna,
- w prasie o zasięgu ogólnopolskim.

2 OPINIE
3 TEMAT DNIA
4-5 POLSKA
6-7 ŚWIAT
8-10 GOSPODARKA
12 SPOŁECZEŃSTWO
13 KULTURA
14-15 PUBLICYSTYKA
18 PROGRAM TV
20 SPORT

eprasa.pl d0488d5efd

fot. Wikipedia/d

John Steinbeck
(1902–1968) amerykański pisarz, laureat Literackiej Nagrody Nobla w 1962 r.

\\ Patrząc w przeszłość zwykle, bez trudu można ustalić moment narodzin nowej epoki, ale dla tych, którzy wtedy żyli, był to tylko kolejny dzień doczepiony do ogona dnia poprzedniego. \\

POLITYKA \ Konfederacja rośnie w siłę i zaczyna być atrakcyjną ofertą dla części elektoratu Platformy

Polityczne równanie z konfederacką niewiadomą

Ostatnie tygodnie przed świętami Wielkanocy przyniosły medialną burzę z udziałem przerażonych publicystów i zatroskanych autorytetów. Pierwszym akordem tej polityczno-moralnej paniki był tzw. sondaż obywatelski, którego wyniki „Gazeta Wyborcza" ogłosiła tuż przed pierwszym dniem wiosny. Badanie pokazało dość słabą kondycję opozycji, a wszyscy zgodnie uznali, że jego celem nie było przedstawienie autentycznych nastrojów wyborczych, a wsparcie, wymuszenie wręcz, realizacji postulatu jednej listy wyborczej Koalicji Obywatelskiej, Lewicy, Polski 2050 i PSL. Efektem ubocznym było odkrycie, że poza głównym sporem w siłę rośnie Konfederacja, a za nim poszło pytanie, skąd wziął się ten problem klasy politycznej i co można z nim zrobić.

Krzysztof Karnkowski

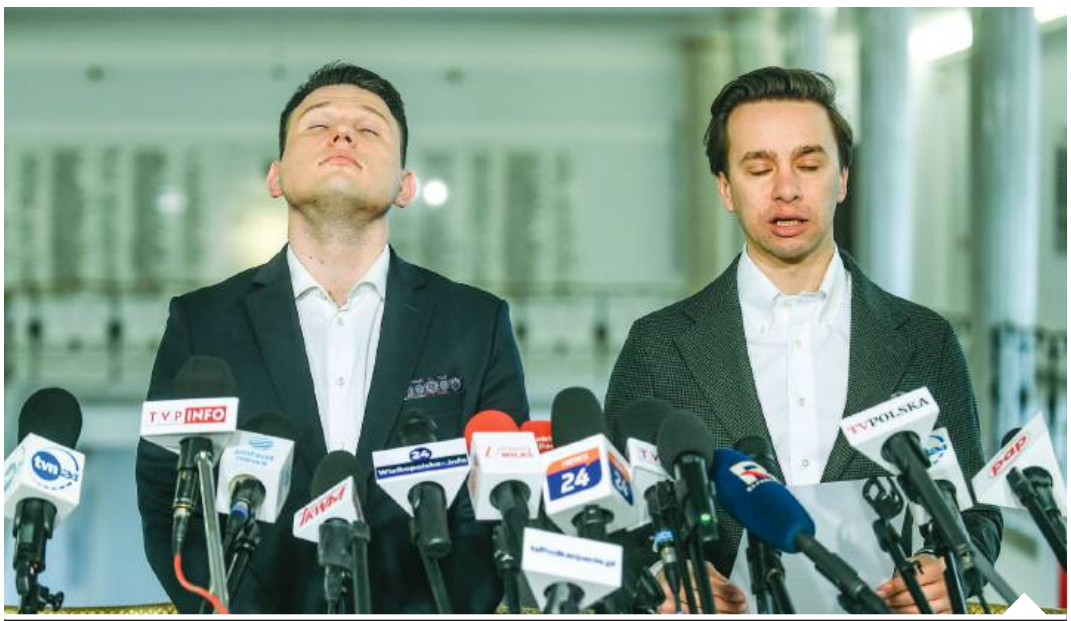
Ruch, który miał być zagrożeniem przede wszystkim dla PiS, trochę niespodziewanie stał się zmartwieniem drugiej strony sceny politycznej i ta wciąż nie wie, jak właściwie ma na to zjawisko reagować | fot. Adam Chełstowski/Forum

Dyskurs po stronie szeroko pojętej opozycji, lubiącej przymiotnik „demokratyczna", wykreował dość szybko dwie postawy, które w świetle dominujących dotąd sposobów myślenia nazwać można klasyczną i rewolucyjną. Pierwsza postawa objawiła się paniką, opartą na konstatacji, że koalicja Prawa i Sprawiedliwości i Konfederacji idzie po władzę i jedynie wspólna lista daje szansę (lecz już nie pewność) powstrzymania tego marszu.

Rewolucjoniści, na razie nieliczni, jeszcze wprost nie piszą (z jednym chyba wyjątkiem), by traktować konfederatów jako potencjalnego sojusznika, ale też nie piszą, by traktować ich jako śmiertelnego wroga. Jednak przy stopniu rozemocjonowania i głębokości dotychczasowych uprzedzeń, rewolucyjna jest nawet całkiem przecież neutralna teza, że w czasie zachwiania się liberalnej tożsamości Platformy czy trudności z odnalezieniem się części elektoratu w świecie błyskawicznych przemian kulturowych i obyczajowych, Konfederacja staje się alternatywą dla sporej grupy wyborców.

Być może na tyle dużej, by błędem było przekreślanie jej z góry jako potencjalnego koalicjanta, bez którego przejęcie władzy od PiS może tymczasem okazać się po prostu niemożliwe.

Konfiguracje i precedensy

Wbrew pozorom ta historia nie zaczyna się wcale w ostatniej dekadzie marca. Traktowanie Konfederacji jako oczywistego koalicjanta PiS jest tak samo oderwane od rzeczywistości, jak traktowanie współtworzących ją środowisk jako całkowitej antytezy Platformy Obywatelskiej. Dziś, gdy różne frakcje tego samego obozu wręcz licytują się na strachy, czy Sławomir Mentzen z Krzysztofem Bosakiem wprowadzą katolicki zamordyzm do spółki z PiS (narracja sporej części komentatorów bliskich PO), czy zafundują nam Balcerowiczowski turboliberalizm z tradycjonalistycznym doładowaniem (częste obawy lewej strony sceny politycznej), nie można żadnego z tych wariantów koalicyjnych uważać za niemożliwy lub nieprawdopodobny.

Zresztą, istnieje jeszcze możliwość trzecia, moim zdaniem prawdopodobna najbardziej – Konfederacja znajdzie się w Sejmie i zwiększy swój stan posiadania, nie będzie jednak, bo i czemu miałaby być, zainteresowana jednoznacznym wsparciem żadnego z wielkich obozów politycznych, działając w myśl zasady „gdzie dwóch się bije, tam trzeci korzysta" i w zgodzie ze swoim wizerunkiem ugrupowania antysystemowego. Taki rozwój wypadków może doprowadzić albo do powstania rządu mniejszościowego, zależnego od poparcia Konfederacji, niebiorącej jednak za nic odpowiedzialności, albo do prób przejęcia części posłów przez stronnictwa mające misję tworzenia nowego gabinetu.

Reszta zależy od wyniku wyborów: nie wiemy, ilu i jakich posłów wprowadzi Konfederacja ani ilu szabel brakować będzie zwycięzcom do większości, a obie te kwestie są przecież kluczowe. Pamiętajmy też o dużym zróżnicowaniu tego środowiska, dzielącego się choćby w sprawie podejścia do Rosji (wielokrotnie w mediach SWS opisywanego, dlatego też w tym tekście pozwalam sobie skupić się na innych wątkach) czy po linii ideowej – na narodowców i liberałów.

Już w 2001 r. środowisko Janusza Korwin-Mikkego startowało, choć bez skutku, ze wspólnych list z Platformą Obywatelską. Później drogi te się rozeszły, lecz z kolei w 2020 r., gdy przed drugą turą wyborów prezydenckich pozostali na placu boju kandydaci liczyli na elektorat Krzysztofa Bosaka, Rafał Trzaskowski widział się nawet wśród uczestników Marszu Niepodległości. Ta deklaracja nie przeszkodziła mu oczywiście w zdelegalizowaniu kolejnej edycji imprezy kilka miesięcy później. Niemniej poparcie wyborców Bosaka podzieliło się między kandydatów, a choć sam Bosak nie poparł nikogo wprost, już Jacek Wilk namawiał na głosowanie na Trzaskowskiego, który jako prezydent hamowałby socjalistyczne zapędy PiS.

Dylematy wolnorynkowców

Jak wiemy, w ostatnich miesiącach Platforma Obywatelska kilkukrotnie zaskoczyła swoich wyborców, prezentując kojarzące się raczej z lewicą postulaty, dokładnie takie, jakie przez lata sama uznawała za rozdawnictwo. Odkąd Donald Tusk wrócił do krajowej polityki, PO mówiła już m.in. o czterodniowym dniu pracy, podwyżkach dla budżetówki jako remedium na inflację, mieszkaniu jako „prawie, nie towarze", by w ostatnich dniach zaproponować trzykrotnie większe od 500+ „babciowe".

Ta część elektoratu, która nadąża za partyjnym przekazem, kolejne pomysły podchwytuje jak swoje, choćby chwilę wcześniej uważała działania lub zapowiedzi idące w podobnym kierunku za dowód na populizm PiS lub komunistyczne zapędy Razem czy całej Lewicy.

Jednak, zapewne ku zdziwieniu partyjnej góry, nie wszyscy nadążają za tą zmianą, wtedy zaś alternatywą staje się Konfederacja. Zauważa to choćby Rafał Kalukin w „Polityce", piszący: „(…) ostatni zwrot (PO – przyp. KK) na rzecz opiekuńczości rozrzedził zasieki na tradycyjnej liberalnej flance, w którą próbuje się teraz wcisnąć niedoceniana wcześniej Konfederacja. Stąd właśnie takie pytania we wspomnianej ankiecie, z których przebija obawa o uboczne skutki socjalnej konwersji Tuska. Czy da się krytykować pisowskie rozdawnictwo i zarazem oferować własne? Takie pytania z pewnością stawiają sobie niektórzy sympatycy Platformy, którzy pozostali przy wolnorynkowych przekonaniach".

Pytania o poszerzanie elektoratu

Dodajmy, że do tych sympatyków zdaje zaliczać się nawet Leszek Balcerowicz, co musi dostarczać trudnych chwil liderom PO. Ich dotychczasowy guru w rozmowie z Radiem Zet stwierdza: „Jak patrzę na programy, to najwięcej nacisku na wolność gospodarczą znajduję w tej chwili w Konfederacji, ale zadaję sobie pytanie, co to jest Konfederacja i kto ją reprezentuje". Te wątpliwości jednak raczej tonuje, niż analizuje, dodając: „Starałem się spotykać z ludźmi, którzy są interesujący, ale z którymi poglądami nie muszę się w 100 proc. zgadzać. Do tej kategorii zaliczam pana Mentzena". Niektórzy słuchacze uszom nie wierzą, słuchając Balcerowicza, ale inni – śledząc kolejne pomysły Tuska.

Co jednak ciekawe, przywołany już Rafał Kalukin zauważa, że w przekazie Platformy zaczyna znów pojawiać się odwołanie do liberalnych początków tej partii, krążyć mają też pomysły, by do przyciągnięcia i poszerzenia elektoratu zaprząc skłóconego z Konfederacją Artura Dziambora. Czy ten zdecyduje się na ruch, który wciąż wydaje się zbyt ryzykowany dla jego dawnych kolegów? Trudno dziś orzec, jednak w plotce, przynajmniej jeśli chodzi o intencje PO, może być ziarno prawdy, ponieważ rozstanie posła Dziambora z kolegami politycy Platformy w mediach społecznościowych komentowali z wyraźnie interesowną sympatią wobec będącego „do wzięcia" szefa Wolnościowców.

Z kolei tuż przed samymi świętami media doniosły, że nową strategią PO ma być atak na Konfederację, choć przecież trudno zobaczyć w tym jakąkolwiek nowość. Tak czy inaczej ruch, który miał być (i bywał) zagrożeniem przede wszystkim dla PiS, trochę niespodziewanie stał się zmartwieniem drugiej strony sceny politycznej i ta wciąż nie wie, jak właściwie ma na to zjawisko reagować.

2 OPINIE
3 TEMAT DNIA
4-5 POLSKA
6-7 ŚWIAT
8-10 GOSPODARKA
12 SPOŁECZEŃSTWO
13 KULTURA
14-15 PUBLICYSTYKA
18 PROGRAM TV
20 SPORT

ZAMÓW PRENUMERATĘ: www.prenumerata.swsmedia.pl

eprasa.pl d0488d5efd

OGŁOSZENIE PŁATNE

11.04.2023 r.

POLSKIE KOLEJE PAŃSTWOWE
Spółka Akcyjna

PKP S.A. ODDZIAŁ GOSPODAROWANIA NIERUCHOMOŚCIAMI W WARSZAWIE
UL. ARMATNIA 14, 01-246 WARSZAWA

OGŁASZA PRZETARG USTNY NIEOGRANICZONY NA ZBYCIE:

prawa użytkowania wieczystego gruntu stanowiącego działki ewidencyjne nr 1468/23 o powierzchni 0,0488 ha i nr 1468/29 o powierzchni 0,9591 ha, obie z obrębu 206101_1.0016, Wygoda, położone w Białymstoku, województwo podlaskie, wraz z prawem własności posadowionej na nich zabudowy

Cena wywoławcza nieruchomości: 6 130 000,00 zł netto
Wadium: 613 000,00 zł Postąpienie: 65 000,00 zł
Skutki podatkowe sprzedaży zostaną określone przez PKP S.A. zgodnie z przepisami obowiązującymi w dniu zawarcia umowy sprzedaży. Przedmiot przetargu można oglądać po uprzednim potwierdzeniu terminu z Ogłaszającym. **Przetarg odbędzie się w dniu 11.05.2023 r. o godz. 10:00** w siedzibie Ogłaszającego, pokój 12. Warunkiem przystąpienia do przetargu jest wpłata wadium na konto Oddziału wskazane w Regulaminie przetargowym w terminie do dnia 08.05.2023 r. z dopiskiem „Przetarg na zbycie nieruchomości **nr postępowania: 1010/KNO/189/2023**". Termin wpłaty oznacza termin uznania wpłaty na rachunku Ogłaszającego. Wadium wniesione przez uczestnika przetargu, który wygrał licytację zaliczone zostanie na poczet ceny nabycia w dniu sprzedaży. Zasady zwrotu lub przepadku wadium, zapłaty ceny nabycia i zawarcia aktu notarialnego oraz utraty praw wynikających z przybicia określone są w Regulaminie przetargowym. Oferta jest wiążąca w przeciągu 9 miesięcy od daty rozstrzygnięcia przetargu. Warunkiem skutecznego nabycia nieruchomości jest uzyskanie zgody ministra właściwego do spraw transportu na dokonanie tej czynności prawnej. Przed przystąpieniem do przetargu należy zapoznać się z jego szczegółowymi warunkami zawartymi w Regulaminie przetargowym, informacją przetargową oraz treścią ogłoszenia o przetargu zamieszczonym na stronie internetowej PKP S.A. – www.pkp.pl, a także treścią § 10, § 11, § 20 rozporządzenia Ministra Infrastruktury z dnia 11 września 2009 r. w sprawie określenia sposobu i trybu organizowania przez PKP S.A. przetargów oraz rokowań na zbycie aktywów trwałych (Dz. U. z 2009 r. Nr 155, poz. 1231). Informacji na temat przetargu udziela Wydział Sprzedaży, Anna Jakubowska, tel. 22 474 60 75, e-mail: anna.jakubowska@pkp.pl. Sprzedający zastrzega sobie prawo odwołania przetargu bez podania przyczyny.

PKP S.A. ODDZIAŁ GOSPODAROWANIA NIERUCHOMOŚCIAMI W KRAKOWIE
31-516 KRAKÓW, RONDO MOGILSKIE 1
ZAPRASZA DO ROKOWAŃ NA ZBYCIE:

1. **Prawa własności do lokalu mieszkalnego nr 4 o powierzchni użytkowej 22,32 m² położonego w budynku mieszkalnym przy ul. Jagiellońskiej nr 37 w Kielcach (woj. świętokrzyskie) wraz z pomieszczeniem przynależnym o powierzchni 3,38 m², a także udziałem wynoszącym 2570/114980 w częściach wspólnych budynku oraz w prawie własności gruntu oznaczonego jako działki nr 1712/1 o powierzchni 0,0203 ha i nr 1712/2 o powierzchni 0,0068 ha (obręb 10109 Kielce).**

Na zbycie nieruchomości odbyły się poprzednio 3 przetargi zakończone wynikiem negatywnym w dniach 20.10.2022 r., 12.01.2023 r. i 28.02.2023 r. Przedmiot rokowań można oglądać po uprzednim uzgodnieniu terminu Ogłaszającym pod numerem telefonu 514 961 341.

Cena minimalna – 112 000,00 zł netto Zaliczka – 11 200,00 zł

2. **Prawa własności do lokalu mieszkalnego nr 35 o powierzchni 48,00 m² położonego w budynku mieszkalnym przy ul. Stefana Żeromskiego 47 w Skarżysku-Kamiennej (woj. świętokrzyskie) wraz z pomieszczeniem przynależnym (piwnicą) o powierzchni 1,40 m², a także udziałem wynoszącym 4940/286220 w częściach wspólnych budynku i budowli oraz w prawie własności gruntu oznaczonego jako działka ewidencyjna nr 98/11 o powierzchni 0,2950 ha (obręb 3 Place).**

Na zbycie nieruchomości odbyły się poprzednio 3 przetargi zakończone wynikiem negatywnym w dniach 27.10.2022 r., 12.01.2023 r. i 28.02.2023 r. Przedmiot rokowań można oglądać po uprzednim uzgodnieniu terminu Ogłaszającym pod numerem telefonu 601 208 367.

Cena minimalna – 156 000,00 zł netto Zaliczka – 15 600,00 zł
Skutki podatkowe sprzedaży zostaną określone przez PKP S.A. zgodnie z przepisami obowiązującymi w dniu zawarcia umowy sprzedaży. **Warunkiem przystąpienia do rokowań jest:**
1) złożenie przez oferenta w zamkniętej kopercie Odpowiedzi na rokowania z dopiskiem „Odpowiedź na rokowania **nr postępowania: poz. 1- 1004/KNO/286/2023, poz. 2- 1004/KNO/287/2023**. **Nie otwierać przed datą 16.05.2023 r."** - w terminie na 7 dni przed wyznaczonym terminem rokowań, tj. do dnia 09.05.2023 r., spełniającej warunki określone w §4 Regulaminu, której wzór stanowi załącznik nr 4 do Regulaminu. Za datę złożenia przyjmuje się dzień doręczenia do PKP S.A.;
2) złożenie w odrębnej kopercie z dopiskiem „Dokumenty do rokowań **nr postępowania: poz. 1- 1004/KNO/286/2023, poz. 2- 1004/KNO/287/2023**" przez oferenta w terminie na 7 dni przed wyznaczonym terminem rokowań, tj. do dnia 09.05.2023 r. dokumentów, o których mowa w §3 Regulaminu. Za datę złożenia dokumentów przyjmuje się dzień doręczenia ich do PKP S.A., przy czym dokumenty mogą być złożone w formie elektronicznej, a oryginały przekazane na rokowaniach. Dokumenty będą podlegały wstępnej weryfikacji przed rokowaniami;
3) **wpłacenie zaliczki w wysokości: poz. 1- 11 200,00 zł, poz. 2- 15 600,00 zł** w formie pieniężnej na rachunek bankowy nr 23 1020 1026 0000 1702 0348 5869 PKP S.A. Centrala, Al. Jerozolimskie 142A, 02-305 Warszawa z podaniem tytułu wpłaty „Zaliczka do rokowań, **nr postępowania: poz. 1- 1004/KNO/286/2023, poz. 2- 1004/KNO/287/2023**". Uznanie rachunku winno nastąpić nie później niż w dniu 09.05.2023 r.;
4) stawienie się oferenta w terminie i miejscu ich przeprowadzenia.

Rokowania składają się z części jawnej odbywającej się w obecności wszystkich uczestników oraz ustnych rokowań indywidualnych w podanych przez Zespół ds. Rokowań terminach. **Część jawna rokowań, w ramach, której nastąpi otwarcie złożonych odpowiedzi na zaproszenie do rokowań i ich weryfikacja, odbędzie się w dniu 16.05.2023 r. o godz. poz. 1- 11:00, poz. 2- 12:00** w siedzibie Ogłaszającego, pokój 401. **Część ustna rokowań** przeprowadzona zostanie **w dniu 16.05.2023 r. w odstępach 5-minutowych począwszy od godz. poz. 1- 11:15, poz. 2- 12:15.** Bezpośrednio po rozpatrzeniu złożonych odpowiedzi, Zespół do spraw rokowań poinformuje ustnie uczestników, które odpowiedzi zostały dopuszczone do ustnej części rokowań. O wyniku rokowań Zespół poinformuje ustnie uczestników dopuszczonych do części ustnej bezpośrednio po jej zakończeniu. Zaliczka nabywcy wyłonionego w ramach rokowań zostanie zarachowana na poczet ceny nabycia nieruchomości w dniu sprzedaży, a pozostałym uczestnikom postępowania zwrócona w terminie 7 dni od daty zakończenia rokowań. Zaliczka przepada na rzecz PKP S.A. jeżeli nabywca uchyli się od zawarcia umowy sprzedaży nieruchomości w formie aktu notarialnego w podanym przez PKP S.A. terminie. Oferta jest wiążąca w przeciągu 4 miesięcy od daty rozstrzygnięcia rokowań. Przed przystąpieniem do rokowań należy zapoznać się z ich szczegółowymi warunkami zawartymi w Regulaminie rokowań oraz treścią zaproszenia do rokowań zamieszczonym na stronie internetowej PKP S.A. – www.pkp.pl. Informacji na temat rokowań udziela Wydział Sprzedaży w Krakowie, tel. 786 857 278. Ogłaszający zastrzega sobie prawo: wyboru jednego lub kilku podmiotów, z którymi podejmuje rokowania, przedłużenia terminu do składania odpowiedzi na zaproszenie, przedłużenia terminu poinformowania o rozpatrzeniu odpowiedzi na zaproszenie, odstąpienia od rokowań bez podania przyczyny oraz zamknięcie rokowań bez wybrania Nabywcy.

PKP S.A. ODDZIAŁ GOSPODAROWANIA NIERUCHOMOŚCIAMI W POZNANIU
AL. NIEPODLEGŁOŚCI 8, 61-875 POZNAŃ
OGŁASZA PRZETARG PISEMNY NIEOGRANICZONY NA ZBYCIE:

1. **Nieruchomości lokalowej, położonej przy ul. Dworcowej 2/4 w Baniach, gmina Banie, powiat gryfiński, woj. zachodniopomorskie, na którą składa się prawo własności lokalu mieszkalnego nr 4 o powierzchni użytkowej 58,80 m² wraz z pomieszczeniami przynależnymi (piwnica, komórka gospodarcza) o łącznej powierzchni 12,50 m², udziałem w wysokości 0,239 w prawie własności działki gruntu o nr ew. 410/2, obręb 0016, Banie 2 o powierzchni 2310 m² i prawie własności budynków, położonych na tej działce gruntu.**

Cena wywoławcza nieruchomości: 97 000,00 zł netto
Wadium: 9 700,00 zł Postąpienie: 1 000,00 zł

2. **Nieruchomości lokalowej, położonej w miejscowości Głazów 16/3, gmina Myślibórz, powiat myśliborski, woj. zachodniopomorskie, na którą składa się prawo własności lokalu mieszkalnego nr 3 o powierzchni użytkowej 49,97 m² wraz z pomieszczeniami przynależnymi (piwnica, wc, pom. gospodarcze) o łącznej powierzchni 23,20 m² oraz udziałem w wysokości 0,221 w prawie własności działki gruntu o nr ew. 169/4, obręb 0013 Głazów o powierzchni 2 348 m² i prawie własności części wspólnych budynków położonych na ww. działce.**

Cena wywoławcza nieruchomości: 59 000,00 zł netto
Wadium: 5 900,00 zł Postąpienie: 1 000,00 zł
Skutki podatkowe sprzedaży zostaną określone przez PKP S.A. zgodnie z przepisami obowiązującymi w dniu zawarcia umowy sprzedaży. Przedmioty przetargów można oglądać w dniu 27.04.2023 r. w godz. 10.00-11.00, po uprzednim potwierdzeniu terminu z Ogłaszającym – poz. 1- tel. 721 806 334, poz. 2- tel. 797 166 626. **Przetarg (otwarcie ofert) odbędzie się w dniu 16.05.2023 r. o godz. poz. 1- 11.00, poz. 2- 12.00** w siedzibie Ogłaszającego, pokój nr 350. **Warunkiem przystąpienia do przetargu jest:**
- wpłata wadium na konto Oddziału wskazane w Regulaminie przetargowym z podaniem **nr postępowania: poz. 1- 1008/KNO/288/2023, poz. 2- 1008/KNO/289/2023** w terminie **do dnia 11.05.2023 r.** Termin wpłaty oznacza termin uznania wpłaty na rachunku Ogłaszającego. Wadium wniesione przez uczestnika przetargu, który wygrał licytację zaliczone zostanie na poczet ceny nabycia w dniu sprzedaży. Zasady zwrotu lub przepadku wadium, zapłaty ceny nabycia i zawarcia aktu notarialnego oraz utraty praw wynikających z przybicia określone są w Regulaminie przetargowym.
- złożenie oferty w terminie **do dnia (15.05.2023 r. do godz. 10.00)** w zamkniętej kopercie z opisanej: „Oferta na przetarg **nr postępowania: poz. 1- 1008/KNO/288/2023, poz. 2- 1008/KNO/289/2023**. **Nie otwierać przed godziną poz. 1- 11.00, poz. 2- 12.00 dnia 16.05.2023 r."** - Oferta powinna spełniać warunki określone w § 2 Regulaminu. Za datę złożenia oferty przyjmuje się termin doręczenia do PKP S.A.
- nie później niż 3 (trzy) dni przed złożeniem oferty (tj. nie później niż **do dnia 11.05.2023 r.**), złożenie dokumentów o których mowa w §3 regulaminu, w odrębnej kopercie z dopiskiem „Dokumenty do przetargu **nr postępowania: poz. 1- 1008/KNO/288/2023, poz. 2- 1008/KNO/289/2023**". Za datę złożenia dokumentów przyjmuje się dzień doręczenia ich do PKP S.A, przy czym dokumenty mogą być złożone w formie elektronicznej, a oryginały przekazane przed otwarciem ofert lub w kopercie wraz z ofertą. Dokumenty będą podlegały wstępnej weryfikacji przed otwarciem ofert. Oferta jest wiążąca w przeciągu 4 miesięcy od daty rozstrzygnięcia przetargu. Jeżeli w wyniku postępowania przetargowego uzyskana cena transakcyjna przekroczy równowartość w złotych kwoty 50 tys. EURO, warunkiem skutecznego nabycia tej nieruchomości będzie uzyskanie zgody Zarządu PKP S.A. i ministra właściwego ds. transportu. Przed przystąpieniem do przetargu należy zapoznać się z jego szczegółowymi warunkami zawartymi w Regulaminie przetargowym oraz treścią ogłoszenia o przetargu zamieszczonym na stronie internetowej PKP S.A. – www.pkp.pl, a także treścią § 10, § 11, § 20 rozporządzenia Ministra Infrastruktury z dnia 11 września 2009 r. w sprawie określenia sposobu i trybu organizowania przez PKP S.A. przetargów oraz rokowań na zbycie aktywów trwałych (Dz. U. z 2009 r. Nr 155, poz. 1231). Informacji na temat przetargu udziela Wydział Sprzedaży, Jarosław Santorek, tel. 661 41 70 19, e-mail: jaroslaw.santorek@pkp.pl, Agnieszka Mazur, e-mail: agnieszka.mazur@pkp.pl oraz sekretariat Oddziału, e-mail: sekretariat.knpo@pkp.pl. Sprzedający zastrzega sobie prawo odwołania przetargu bez podania przyczyny.

PKP S.A. ODDZIAŁ GOSPODAROWANIA NIERUCHOMOŚCIAMI W KATOWICACH
UL. DAMROTA 8, 40-022 KATOWICE
OGŁASZA PRZETARG USTNY NIEOGRANICZONY NA ZBYCIE:

nieruchomości położonej w Kulejach przy ul. Kolejowej 18/3, woj. śląskie, na którą składa się prawo własności lokalu mieszkalnego o pow. użytkowej 45,38 m² wraz z pomieszczeniami przynależnymi w postaci piwnicy o pow. użytkowej 4,69 m², komórki o pow. użytkowej 7,56 m² i WC o pow. użytkowej 0,91 m² oraz udziałem w wysokości 2352/10000 w częściach wspólnych budynków i urządzeń, które nie służą wyłącznie do użytku właściciela lokalu oraz w prawie własności do gruntu oznaczonego geodezyjnie jako działka nr 209/5 o pow. 0,2619 ha, obręb 0013, Kuleje

Cena wywoławcza nieruchomości: 52 000,00 zł netto
Wadium: 5 200,00 zł Postąpienie: 1 000,00 zł
Skutki podatkowe sprzedaży zostaną określone przez PKP S.A. zgodnie z przepisami obowiązującymi w dniu zawarcia umowy sprzedaży. Przedmiotowy lokal mieszkalny można oglądać po uprzednim telefonicznym skontaktowaniem się pod nr tel. 601 207 857. **Przetarg odbędzie się w dniu 17.05.2023 r. o godz. 9:00** w siedzibie Ogłaszającego, sala nr 9 (parter). Warunkiem przystąpienia do przetargu jest wpłata wadium na konto Oddziału wskazane w Regulaminie przetargowym z podaniem **nr postępowania: 1003/KNO/290/2023** w terminie do dnia 12.05.2023 r. oraz złożenie dokumentów zgodnie z Regulaminem nie później niż do dnia 12.05.2023 r. Termin wpłaty oznacza termin uznania wpłaty na rachunku Ogłaszającego. Wadium wniesione przez uczestnika przetargu, który wygrał licytację zaliczone zostanie na poczet ceny nabycia w dniu sprzedaży nieruchomości. Zasady zwrotu lub przepadku wadium, zapłaty ceny nabycia i zawarcia aktu notarialnego oraz utraty praw wynikających z przybicia określone są w Regulaminie zbycia nieruchomości. Oferta jest wiążąca w przeciągu 4 miesięcy od daty rozstrzygnięcia przetargu Jeżeli w wyniku postępowania przetargowego uzyskana cena transakcyjna przekroczy równowartość w złotych kwoty 50

eprasa.pl d0488d5efd

11.04.2023 r.

tys. euro warunkiem skutecznego nabycia tej nieruchomości będzie uzyskanie zgody Zarządu PKP S.A. i ministra właściwego ds. transportu. Przed przystąpieniem do przetargu należy zapoznać się z jego szczegółowymi warunkami zawartymi w Regulaminie przetargowym, informacją przetargową oraz treścią ogłoszenia o przetargu zamieszczonym na stronie internetowej PKP S.A. – www.pkp.pl, a także treścią § 10, § 11, § 20 rozporządzenia Ministra Infrastruktury z dnia 11 września 2009 r. w sprawie określenia sposobu i trybu organizowania przez PKP S.A. przetargów oraz rokowań na zbycie aktywów trwałych (Dz. U. z 2009 r. Nr 155, poz. 1231). Informacji na temat przetargu udziela Wydział Sprzedaży, tel. (32) 710 62 28, tel. kom. 783 930 435, e-mail: monika.smolinska@pkp.pl. Sprzedający zastrzega sobie prawo odwołania przetargu bez podania przyczyny.

PKP S.A. ODDZIAŁ GOSPODAROWANIA NIERUCHOMOŚCIAMI W GDAŃSKU
UL. DYREKCYJNA 2-4, 80-852 GDAŃSK
OGŁASZA PRZETARG PISEMNY NIEOGRANICZONY NA ZBYCIE:

1. Prawa użytkowania wieczystego gruntu, oznaczonego geodezyjnie jako działka nr 63/1 o powierzchni 0,0714 ha, obręb Bożepole Małe 001.

Przedmiot przetargu można oglądać po uprzednim uzgodnieniu terminu z Ogłaszającym pod nr (58) 721 14 00 (administrator Małgorzata Jerke).

Cena wywoławcza nieruchomości: 52 000,00 zł netto
Wadium: 52 000,00 zł Postąpienie: 1 000,00 zł

2. Nieruchomości położonej w Pelplinie przy ul. Dworcowej 4a, na którą składa się prawo własności lokalu użytkowego o powierzchni 14,29 m² wraz z udziałem wynoszącym 0,0612 w częściach wspólnych budynków, urządzeń infrastruktury i w prawie własności działki gruntowej nr 166/11 o powierzchni 0,2520 ha, obr. Pelplin, gm. Pelplin M.

Do wylicytowanej ceny zostanie doliczona jednorazowa opłata za ustanowienie służebności drogi koniecznej (prawa przechodu i przejazdu) na prawie użytkowania wieczystego działki nr 165/1 o pow. 0,1770 ha z obrębu: 0006 Pelplin, stanowiącej drogę wewnętrzną będącej w użytkowaniu wieczystym PKP S.A., na rzecz każdoczesnego właściciela lokalu użytkowego o pow. 14,29 m² położonego w budynku mieszkalnym nr 4a przy ul. Dworcowej w Pelplinie, na działce nr 166/11, obręb: 0006 Pelplin za kwotę netto 2 000,00 zł, powiększoną o należny podatek VAT, zgodnie z przepisami obowiązującymi w dniu sprzedaży. Przedmiot przetargu można oglądać po uprzednim skontaktowaniu się z Ogłaszającym tel. 601 603 378.

Cena wywoławcza nieruchomości: 28 000,00 zł netto
Wadium: 2 800,00 zł Postąpienie: 500,00 zł

Skutki podatkowe sprzedaży zostaną określone przez PKP S.A. zgodnie z przepisami obowiązującymi w dniu zawarcia umowy sprzedaży. **Przetarg (otwarcie ofert) odbędzie się w dniu: poz. 1- 18.05.2023 r. o godz. 11.00, poz. 2- 15.05.2023 r. o godz. 09.00** w siedzibie Ogłaszającego, pokój nr 226. **Warunkiem przystąpienia do przetargu jest:**
- wpłata wadium na konto wskazane w Regulaminie przetargowym z podaniem **nr postępowania: poz. 1- 1002/KNO/296/2023, poz. 2- 1002/KNO/297/2023** w terminie **do dnia: poz. 1- 12.05.2023 r., poz. 2- 09.05.2023 r.** Termin wpłaty oznacza termin uznania wpłaty na rachunku Ogłaszającego. Wadium wniesione przez uczestnika przetargu, który go wygrał zaliczone zostanie na poczet ceny nabycia w dniu sprzedaży. Zasady zwrotu lub przepadku wadium, zapłaty ceny nabycia i zawarcia aktu notarialnego oraz utraty praw wynikających z przybicia określone są w Regulaminie przetargowym.
- **złożenie oferty** w siedzibie Ogłaszającego, **w terminie do godz. 14:00 dnia poz. 1- 15.05.2023 r., poz. 2- 12.05.2023 r.** w zamkniętej kopercie z dopiskiem: „Oferta na przetarg **nr postępowania: poz. 1- 1002/KNO/296/2023, poz. 2- 1002/KNO/297/2023. Nie otwierać przed: poz. 1- godziną 11:00 dnia 18.05.2023 r., poz. 2- godziną 09.00 dnia 15.05.2023 r.**" - Oferta powinna spełniać warunki określone w § 2 Regulaminu. Za datę złożenia oferty przyjmuje się termin doręczenia do PKP S.A,
- nie później niż 3 (trzy) dni przed złożeniem oferty tj. poz. 1- do dnia 12.05.2023 r., poz. 2- 09.05.2023 r. do godz. 14.00 złożenie dokumentów, o których mowa w § 3 regulaminu, w odrębnej kopercie z dopiskiem: „Dokumenty do przetargu **nr postępowania: poz. 1- 1002/KNO/296/2023, poz. 2- 1002/KNO/297/2023**". Za datę złożenia dokumentów przyjmuje się dzień doręczenia ich do PKP S.A, przy czym dokumenty mogą być złożone w formie elektronicznej, a oryginały przekazane przed otwarciem ofert lub w kopercie wraz z ofertą. Dokumenty będą podlegały wstępnej weryfikacji przed otwarciem ofert. Oferta jest wiążąca w przeciągu 4 miesięcy od daty rozstrzygnięcia przetargu. Jeżeli w wyniku postępowania przetargowego uzyskana cena transakcyjna przekroczy równowartość w złotych kwoty 50 tys. euro to warunkiem skutecznego nabycia tej nieruchomości będzie uzyskanie zgody Zarządu PKP S.A. i ministra właściwego ds. transportu. Przed przystąpieniem do przetargu należy zapoznać się z jego szczegółowymi warunkami zawartymi w Regulaminie przetargowym oraz treścią ogłoszenia o przetargu zamieszczonym na stronie internetowej PKP S.A. – www.pkp.pl, a także treścią § 10, § 11, § 20, § 28 rozporządzenia Ministra Infrastruktury z dnia 11 września 2009 r. w sprawie określenia sposobu i trybu organizowania przez PKP S.A. przetargów oraz rokowań na zbycie aktywów trwałych (Dz. U. z 2009 r. Nr 155, poz. 1231) Informacji na temat przetargu udziela Wydział Sprzedaży, poz. 1- tel. 601 692 937, e-mail anita.chodorowska@pkp.pl., poz. 2- tel. 605 921 636, mail: katarzyna.olszewska@pkp.pl. Sprzedający zastrzega sobie prawo odwołania przetargu bez podania przyczyny.

PKP S.A. ODDZIAŁ GOSPODAROWANIA NIERUCHOMOŚCIAMI W POZNANIU
AL. NIEPODLEGŁOŚCI 8, 61-875 POZNAŃ
OGŁASZA PRZETARG PISEMNY NIEOGRANICZONY NA ZBYCIE:

1. Niezabudowanej nieruchomości położonej w miejscowości Rogoźno, powiat obornicki, woj. wielkopolskie, na którą składa się prawo użytkowania wieczystego gruntu oznaczonego geodezyjnie jako działka nr 338/20, obręb Rogoźno o powierzchni 0,0338 ha.

Cena wywoławcza nieruchomości: 25 000,00 zł netto
Wadium: 2 500,00 zł Postąpienie: 500,00 zł

2. Nieruchomości lokalowej położonej w Damasławku przy ul. Kolejowej 5 (woj. wielkopolskie, powiat wągrowiecki, gmina Damasławek), na którą składa się prawo własności lokalu mieszkalnego nr 3 o powierzchni użytkowej 32,70 m² wraz z pomieszczeniami przynależnymi o łącznej powierzchni 48,90 m² oraz udziałem wynoszącym 816/3482 części w prawie własności działki oznaczonej ewidencyjnie numerem 658/31 o powierzchni 0,1093 ha, obręb Damasławek oraz w prawie własności części budynków i urządzeń, które nie służą wyłącznie do użytku właścicieli lokali.

Przedmiot przetargu można oglądać po uprzednim kontakcie z Ogłaszającym pod nr tel. 609 334 662.

Cena wywoławcza nieruchomości: 40 000,00 zł netto
Wadium: 4 000,00 zł Postąpienie: 500,00 zł

3. Nieruchomości lokalowej położonej w Koninie przy ul. Świętego Maksymiliana Marii Kolbego 11 (woj. wielkopolskie, pow. koniński), na którą składa się prawo własności lokalu użytkowego (garażu) nr 91 o powierzchni użytkowej 16m², wraz z udziałem wynoszącym 16/1888 w częściach wspólnych nieruchomości oraz w prawie użytkowania wieczystego działki oznaczonej ewidencyjnie numerem 285/11, AM-12, o pow. 0,5384 ha, obręb 0002 Czarków.

W celu zapewnienia zbywanej nieruchomości dostępu do drogi publicznej, ustanowiona została służebność gruntowa na dz. 285/9 i 284/9, obręb 0002, Czarków za jednorazowym wynagrodzeniem w wysokości 254,00 zł netto odpowiadającej udziałowi w nieruchomości wspólnej. Wynagrodzenie z tytułu ustanowienia służebności nie zostało ujęte w cenie wywoławczej i zostanie doliczone do wylicytowanej ceny. Przedmiot przetargu można oglądać po uprzednim potwierdzeniu terminu z Ogłaszającym –tel. 721 805 833.

Cena wywoławcza nieruchomości: 25 000,00 zł netto
Wadium: 2 500,00 zł Postąpienie: 250,00 zł

4. Nieruchomości lokalowej położonej w Koninie przy ul. Świętego Maksymiliana Marii Kolbego 13 (woj. wielkopolskie, pow. koniński), na którą składa się prawo własności lokalu użytkowego (garażu) nr 103 o powierzchni użytkowej 16m², wraz z udziałem wynoszącym 16/1888 w częściach wspólnych nieruchomości oraz w prawie użytkowania wieczystego działki oznaczonej ewidencyjnie numerem 285/11, AM-12, o pow. 0,5384 ha, obręb 0002 Czarków.

W celu zapewnienia zbywanej nieruchomości dostępu do drogi publicznej, ustanowiona została służebność gruntowa na dz. 285/9 i 284/9, obręb 0002, Czarków za jednorazowym wynagrodzeniem w wysokości 254,00 zł netto odpowiadającej udziałowi w nieruchomości wspólnej. Wynagrodzenie z tytułu ustanowienia służebności nie zostało ujęte w cenie wywoławczej i zostanie doliczone do wylicytowanej ceny. Przedmiot przetargu można oglądać po uprzednim potwierdzeniu terminu z Ogłaszającym – tel. 721 805 833.

Cena wywoławcza nieruchomości: 25 000,00 zł netto
Wadium: 2 500,00 zł Postąpienie: 250,00 zł

5. Nieruchomości lokalowej położonej w Koninie przy ul. Świętego Maksymiliana Marii Kolbego 13 (woj. wielkopolskie, pow. koniński), na którą składa się prawo własności lokalu użytkowego (garażu) nr 111 o powierzchni użytkowej 16m², wraz z udziałem wynoszącym 16/1888 w częściach wspólnych nieruchomości oraz w prawie użytkowania wieczystego działki oznaczonej ewidencyjnie numerem 285/11, AM-12, o pow. 0,5384 ha, obręb 0002 Czarków.

W celu zapewnienia zbywanej nieruchomości dostępu do drogi publicznej, ustanowiona została służebność gruntowa na dz. 285/9 i 284/9, obręb 0002, Czarków za jednorazowym wynagrodzeniem w wysokości 254,00 zł netto odpowiadającej udziałowi w nieruchomości wspólnej. Wynagrodzenie z tytułu ustanowienia służebności nie zostało ujęte w cenie wywoławczej i zostanie doliczone do wylicytowanej ceny. Przedmiot przetargu można oglądać po uprzednim potwierdzeniu terminu z Ogłaszającym –tel. 721 805 833.

Cena wywoławcza nieruchomości: 25 000,00 zł netto
Wadium: 2 500,00 zł Postąpienie: 250,00 zł

Skutki podatkowe sprzedaży zostaną określone przez PKP S.A. zgodnie z przepisami obowiązującymi w dniu zawarcia umowy sprzedaży. **Przetarg (otwarcie ofert) odbędzie się w dniu 17.05.2023 r. o godz. poz. 1- 9.00, poz. 2- 10.00, poz. 3- 11.00, poz. 4- 12.00, poz. 5- 13.00** w siedzibie Ogłaszającego, pokój 350. **Warunkiem przystąpienia do przetargu jest:**
- wpłata wadium na konto Oddziału wskazane w Regulaminie przetargowym z podaniem **nr postępowania: poz. 1- 1008/KNO/291/2023, poz. 2- 1008/KNO/292/2023, poz. 3- 1008/KNO/293/2023, poz. 4- 1008/KNO/294/2023, poz. 5- 1008/KNO/295/2023** w terminie **do dnia 12.05.2023 r.** Termin wpłaty oznacza termin uznania wpłaty na rachunku Ogłaszającego. Wadium wniesione przez uczestnika przetargu, który wygrał licytację zaliczone zostanie na poczet ceny nabycia w dniu sprzedaży. Zasady zwrotu lub przepadku wadium, zapłaty ceny nabycia i zawarcia aktu notarialnego oraz utraty praw wynikających z przybicia określone są w Regulaminie przetargowym.
- złożenie oferty w siedzibie Ogłaszającego sprzedaż **do dnia 15.05.2023 r. do godz. 15.00** w zamkniętej kopercie z dopiskiem: **„Oferta na przetarg nr postępowania: poz. 1- 1008/KNO/291/2023, poz. 2- 1008/KNO/292/2023, poz. 3- 1008/KNO/293/2023, poz. 4- 1008/KNO/294/2023, poz. 5- 1008/KNO/295/2023, Nie otwierać przed godziną poz. 1- 9.00, poz. 2- 10.00, poz. 3- 11.00, poz. 4- 12.00, poz. 5- 13.00 dnia 17.05.2023 r."** Oferta powinna spełniać warunki określone w § 2 Regulaminu. Za datę złożenia oferty przyjmuje się termin doręczenia do PKP S.A.
- nie później niż 3 (trzy) dni przed złożeniem oferty (tj. nie później niż do dnia **12.05.2023 r.** złożenie dokumentów o których mowa w § 3 Regulaminu, w odrębnej kopercie z dopiskiem „Dokumenty do przetargu **nr postępowania: poz. 1- 1008/KNO/291/2023, poz. 2- 1008/KNO/292/2023, poz. 3- 1008/KNO/293/2023, poz. 4- 1008/KNO/294/2023, poz. 5- 1008/KNO/295/2023.** Za datę złożenia dokumentów przyjmuje się dzień doręczenia ich do PKP S.A., przy czym dokumenty mogą być złożone w formie elektronicznej, a oryginały przekazane przed otwarciem ofert lub w kopercie wraz z ofertą. Dokumenty będą podlegały wstępnej weryfikacji przed otwarciem ofert. Oferta jest wiążąca w przeciągu 4 miesięcy od daty rozstrzygnięcia przetargu. Jeżeli w wyniku postepowania przetargowego uzyskana cena transakcyjna przekroczy równowartość w złotych kwoty 50 tys. euro warunkiem skutecznego nabycia tej nieruchomości będzie uzyskanie zgody Zarządu PKP S.A. i ministra właściwego ds. transportu. Przed przystąpieniem do przetargu należy zapoznać się z jego szczegółowymi warunkami zawartymi w Regulaminie przetargowym oraz treścią ogłoszenia o przetargu zamieszczonym na stronie internetowej PKP S.A. – www.pkp.pl, a także treścią § 10, § 11, § 20 rozporządzenia Ministra Infrastruktury z dnia 11 września 2009 r. w sprawie określenia sposobu i trybu organizowania przez PKP S.A. przetargów oraz rokowań na zbycie aktywów trwałych (Dz. U. z 2009 r. Nr 155, poz. 1231). Informacji na temat przetargu udziela Wydział Sprzedaży, poz. 1- tel. 514 935 028 email: kamila.piecuch@pkp.pl, poz. 2- Dorota Jackowska, tel. 798 017 732, e-mail: dorota.jackowska@pkp.pl, poz. 3-5- Weronika Kosicka, tel. 693 027 195, e-mail: weronika.kosicka@pkp.pl. Ponadto informacji udziela Agnieszka Mazur, tel. 723 191 852 e-mail: agnieszka.mazur@pkp.pl, sekretariat tel. (61) 633 55 44, e-mail: sekretariat.knpo@pkp.pl. Sprzedający zastrzega sobie prawo odwołania przetargu bez podania przyczyny.

eprasa.pl d0488d5efd

fot. mat. pras./d

DZIŚ WARTO OBEJRZEĆ

22.15 | TVP1 **DRAMAT HISTORYCZNY**

**„KATYŃ. OSTATNI ŚWIADEK" ** Marzeniem dziennikarza Stephena Underwooda (Alex Pettyfer) jest sprawa, dzięki której zostanie zauważony. Niebawem trafia na informacje związane ze zbrodnią katyńską w 1940 r.

Programy autorów „Codziennej" i „Gazety Polskiej" zostały wyróżnione na czerwono. Program telewizyjny nie zawiera zmian w ramówkach poszczególnych stacji dokonanych po zamknięciu numeru.

	TVP 1	TVP 2	TVN	POLSAT	REPUBLIKA	TRWAM
RANO	**08:00** Wiadomości **08:10** Kwadrans polityczny **08:40** Ranczo (46) - serial **09:40** Komisarz Alex (184) - serial **10:40** Ojciec Mateusz (83) - serial **11:30** Leśniczówka (696) - serial **12:00** Wiadomości **12:10** Agrobiznes **12:30** Agropogoda **12:55** Natura w Jedynce **14:00** Wspaniałe stulecie (238) - serial **15:00** Wiadomości	**06:55** Rodzinka.pl (126) - serial **07:30** Pytanie na śniadanie **10:40** Panorama **10:45** Pytanie na śniadanie **11:10** Weterynarze z sercem **11:45** Purim: kto dziś jest Hamanem? - program religijny **12:35** Koło fortuny - teleturniej **13:15** Akacjowa 38 (65) - serial **14:05** Va banque - teleturniej	**07:00** Kuchenne rewolucje - pr. rozryw. **08:00** Dzień Dobry TVN **11:30** Kto to wie? - gra telewizyjna Uczestnicy zabawy zmierzą się w czterech rundach, obstawiając odpowiedzi na pytania, jakich udzielili ankietowani. Gra powstała na licencji „Let's Ask America". Prowadzącą jest Dorota Wellman.	**06:00** Nowy dzień **08:40** Malanowski i partnerzy (590) - serial **09:10** Malanowski i partnerzy (591) - serial **09:40** Sekrety rodziny (97) - serial **10:40** Dlaczego ja? (1109) - serial **11:40** Gliniarze (461) - serial **12:50** Wydarzenia **13:20** Interwencja - magazyn **13:40** Trudne sprawy (1182) - serial	**07:00** Transmisja Mszy Świętej z Jasnej Góry **07:35** Polska na dzień dobry **10:00** Dzień z Republiką **15:00** Koronka do Miłosierdzia Bożego **15:20** Republika po południu - Popołudniowy serwis informacyjny **15:35** Republika po południu **16:00** Republika po południu - Popołudniowy serwis informacyjny **16:15** Republika po południu **17:00** Republika po południu - Popołudniowy serwis informacyjny	**08:00** Informacje dnia **08:15** Cena życia **08:35** Przywróceni do życia **09:00** Papież Polak do rodaków **09:35** W gotowości **10:00** Informacje dnia **10:15** Jak my to widzimy **10:45** Zew natury **11:05** Mocni w wierze **11:40** Ma się rozumieć **12:00** Regina Coeli **12:03** Informacje dnia **12:20** Bądź wielki przed Bogiem **13:00** Spór o Morskie Oko **13:30** Msza święta z Jasnej Góry **14:20** Muzyczne chwile **14:30** Sanktuarium Maria Schutz **15:20** 900 lat Zakonu Premonstrateńskiego **15:50** Ma się rozumieć **16:00** Informacje dnia **16:10** Jestem mamą **16:25** Przyroda w obiektywie **16:40** Szkaplerz znak Maryi **17:10** Prosto o gospodarce **17:30** Zostań żołnierzem RP **17:55** Poczet wielkich Polaków **18:00** Regina Coeli **18:05** Informacje dnia **18:15** Ze szkolnej ławki **19:30** Każdy maluch to potrafi **19:45** Modlitwa z udziałem dzieci **20:00** Informacje dnia **20:20** Różaniec **20:50** Myśląc historia **21:00** Apel Jasnogórski **21:20** Informacje dnia **21:40** Polski punkt widzenia **22:00** Największy Dar **22:30** Dominum montes **23:30** Z Małej Cerkwicy do...
PO POŁUDNIU	**15:20** Alarm! **15:35** Gra słów. Krzyżówka - teleturniej **16:05** Dziedzictwo (7) - serial **17:00** Teleexpress **17:20** Jaka to melodia? - pr. rozryw. **17:55** Klan (4140) - serial **18:25** Leśniczówka (697) - serial **19:00** Jeden z dziesięciu - teleturniej **19:30** Wiadomości **20:05** Pogoda **20:10** Sport	**14:35** Na sygnale (404) - serial **15:05** Powrót na wyspę (29) - serial **16:00** Koło fortuny - telet. **16:35** Familiada - telet. **17:15** Zakazany owoc (195) - serial **18:00** Panorama **18:20** Va banque - teleturniej **18:45** Akacjowa 38 (66) - serial **19:30** Barwy szczęścia (2794) - serial	**12:05** Ukryta prawda (1490) - serial **13:10** Sekrety życia (26) - serial **14:10** Ukryta prawda (1231) - serial **15:15** Kuchenne rewolucje - pr. rozryw. **16:20** Kto to wie? - gra telewizyjna **16:55** Sekrety życia (27) - serial **17:55** Ukryta prawda (1491) - serial **19:00** Fakty	**14:40** Dlaczego ja? (1228) - serial **15:50** Wydarzenia **16:10** Pogoda **16:15** Interwencja **16:30** Na ratunek 112 (784) - serial **17:00** Gliniarze (793) - serial **18:00** Pierwsza miłość (3598) - serial **18:50** Wydarzenia **19:25** Gość „Wydarzeń" **19:45** Sport **19:55** Pogoda	**17:15** Wolne głosy **17:55** Wolne głosy - zagranica **18:15** Ekonomia raport - flash **18:30** Dzisiaj - główne wydanie serwisu informacyjnego **18:55** Sport w Republice **19:00** Prognoza pogody **19:10** Dziennikarski poker **19:40** Hity w sieci **20:00** W punkt **21:15** Mówi się…	
WIECZOREM	**20:15** Alarm! **20:30** Korona królów. Jagiellonowie (42) - serial **21:05** Tajemnice początków Polski. Od Popiela do Piasta - film dokumentalny, Polska 2021 **22:15** Katyń. Ostatni świadek - film historyczny, Wielka Brytania/Polska 2018 **23:55** Ocaleni - reality show **01:00** Magazyn śledczy Anity Gargas	**20:10** Barwy szczęścia (2795) - serial **20:45** Kulisy serialu „M jak miłość" **20:55** M jak miłość (1724) - serial **21:55** Na sygnale (447) - serial **22:35** La Bandida (8) - serial **23:35** 300 mil do nieba - dramat obyczajowy, Francja/Dania/Polska 1989 **01:20** Źródło nadziei - dramat wojenny, Turcja/Australia/USA 2014	**19:35** Sport, pogoda **20:00** Uwaga! **20:10** Doradca smaku **20:15** Na Wspólnej (3604) - serial **20:55** Milionerzy - teleturniej **21:35** Nastolatki rządzą... kasą - pr. rozryw. **22:40** Kuba Wojewódzki - talk-show **23:40** Sukcesja (6) - serial **00:55** Superwizjer - wyd. spec. **02:00** Uprowadzona 2 (8) - serial	**20:05** Ninja Warrior Polska - reality show **22:10** Prometeusz - horror SF, Wielka Brytania/USA 2012 **00:55** Huragan - film sensacyjny, USA 2018. Grupa złodziei postanawia dokonać napadu na mennicę państwową Stanów Zjednoczonych podczas rekordowo silnego huraganu. **03:10** Nasz nowy dom - reality show	**22:00** Hity w sieci **22:15** Na pomoc! **22:35** Biznes Polska **23:00** Dzisiaj - serwis inform. **23:20** Poland Daily **23:30** Poland Daily - Weather **23:35** Poland Daily - Business **23:45** Poland Daily - Culture **23:55** Poland Daily - History **00:05** Poland Daily - Travel **00:15** Ekonomia raport - flash **00:25** Biznes Polska **00:45** Polska na dzień dobry **01:35** Dokument w Republice	

2 OPINIE
3 TEMAT DNIA
4-5 POLSKA
6-7 ŚWIAT
8-10 GOSPODARKA
12 SPOŁECZEŃSTWO
13 KULTURA
14-15 PUBLICYSTYKA
18 PROGRAM TV
20 SPORT

OGŁOSZENIE REDAKCYJNE DROBNE

Najlepszy sposób na ogłaszanie się w prasie!

Szanowni Państwo, publikacja ogłoszeń drobnych w „Gazecie Polskiej Codziennie" jest prosta i tania. Wystarczy wysłać treść ogłoszenia i proponowane terminy emisji na e-maila:

reklama@gpcodziennie.pl

Koszt ogłoszenia w wydaniu ogólnopolskim to jedyne 4 zł netto od słowa.

Skontaktujemy się z Państwem w ciągu godziny.

Przyjmujemy zgłoszenia od poniedziałku do piątku w godz. 9–15.

Zapraszamy do współpracy!

OGŁOSZENIE PŁATNE

Agencja Rozwoju Przemysłu S.A.
ul. Nowy Świat 6/12
00-400 Warszawa
+48 22 695 36 00
poczta@arp.pl
www.arp.pl

arp Agencja Rozwoju Przemysłu S.A.

Agencja Rozwoju Przemysłu S.A.

UDZIELAMY FINANSOWANIA DLA MAŁYCH, ŚREDNICH I DUŻYCH PRZEDSIĘBIORSTW PUBLICZNYCH I PRYWATNYCH

OFERUJEMY:

- pożyczki na realizację inwestycji, planów rozwojowych, innowacji oraz finansowanie kapitału obrotowego (dla małych, średnich i dużych przedsiębiorstw),
- wsparcie dla MŚP w ramach Centrów Obsługi Przedsiębiorców **(COP)**:
  - oferta pożyczkowa,
  - leasing przemysłowy,
  - faktoring.

ZAPEWNIAMY:

- indywidualne podejście do każdego projektu,
- przejrzyste procedury i bezpłatne rozpatrzenie wniosku,
- warunki finansowania dostosowane do potrzeb wnioskodawcy.

Od 2010 r. ARP S.A. udzieliła przedsiębiorstwom finansowania na łączną kwotę 6,48 mld zł.

Więcej informacji:

https://arp.pl/pl/dla-biznesu/finansowanie/

Agencja Rozwoju Przemysłu S.A., ul. Nowy Świat 6/12, 00-400 Warszawa,
Sąd Rejonowy dla m.st. Warszawy XII Wydział Gospodarczy Krajowego Rejestru Sądowego KRS 0000037957,
NIP 526-030-02-04; Kapitał zakładowy: 8.082.743.000,00 zł; Kapitał wpłacony: 8.082.743.000,00 zł

OGŁOSZENIE PŁATNE

PODLASKI URZĄD WOJEWÓDZKI
w BIAŁYMSTOKU
15-213 Białystok, ul. Mickiewicza 3

AB-IV.747.3.2023.EK

OBWIESZCZENIE WOJEWODY PODLASKIEGO

Na podstawie art. 12 ust. 1 ustawy z dnia 24 kwietnia 2009 r. o inwestycjach w zakresie terminalu regazyfikacyjnego skroplonego gazu ziemnego w Świnoujściu (Dz. U. z 2021 r., poz. 1836 ze zm.), zwanej dalej „specustawą gazową", w związku z art. 72 ust. 6 i 6a ustawy z dnia 3 października 2008 r. o udostępnianiu informacji o środowisku i jego ochronie, udziale społeczeństwa w ochronie środowiska oraz o ocenach oddziaływania na środowisko (Dz. U. z 2022 r., poz. 1029 ze zm.), zwanej dalej „ustawą środowiskową", **podaję do publicznej wiadomości informację** o wydaniu decyzji Wojewody Podlaskiego z dnia 4 kwietnia 2023 r., znak: AB-IV.747.3.2023.EK, o ustaleniu na rzecz Operatora Gazociągów Przesyłowych Gaz-System S.A. z siedzibą w Warszawie lokalizacji inwestycji w zakresie terminalu dla inwestycji towarzyszącej inwestycji w zakresie terminalu regazyfikacyjnego skroplonego gazu ziemnego w Świnoujściu, polegającej na budowie stacji systemowej regulacyjno-pomiarowej Zambrów wraz z układem włączeniowym oraz gazociągiem przyłączeniowym wysokiego ciśnienia DN700 MOP 8,4 MPa w celu połączenia Krajowego Systemu Przesyłowego (KSP) z Systemem Gazociągów Tranzytowych (SGT), realizowanej pn. „Budowa stacji systemowej regulacyjno-pomiarowej Zambrów w ramach współpracy KSP z SGT", na działkach ewid. nr 57/3, 57/5, 57/6, 57/8, 59/1, 59/7, 59/9, 59/11, 109/5 i 118, obr. 0018 Grzymały, gm. Zambrów, pow. zambrowski, woj. podlaskie, obejmującej poniższy zakres prac:

1) podwójny zespół zaporowo-upustowy Zambrów (PZZ-U):
   a. budowa układu włączeniowego wraz z instalacjami pomocniczymi oraz powiązaniami z infrastrukturą istniejącego PZZ-U,
   b. rozbiórka odcinka sieci kanalizacyjnej;
2) część liniowa:
   a. budowa gazociągu przyłączeniowego wysokiego ciśnienia DN700 MOP 8,4 MPa pomiędzy układem włączeniowym a Stacją Zambrów,
   b. budowa kanalizacji kablowej wraz ze światłowodem technologicznym wzdłuż projektowanego gazociągu przyłączeniowego,
   c. budowa instalacji ochrony katodowej wzdłuż projektowanego gazociągu przyłączeniowego;
3) Stacja Zambrów:
   a. budowa budynku Stacji regulacyjno-pomiarowej,
   b. budowa kontenera armatury kontrolno-pomiarowej i automatyki (AKPiA),
   c. budowa wolnostojącego generatora prądotwórczego,
   d. budowa dwóch gazociągów łączących DN700 MOP 8,4 MPa pomiędzy Stacją a zespołem zaporowo-upustowym Zambrów (ZZUP),
   e. budowa zespołu filtroseparatorów,
   f. budowa zespołu pomiaru jakości gazu,
   g. budowa zespołu pomiarowo-regulacyjnego,
   h. budowa zespołu redukcyjno-pomiarowego potrzeb własnych,
   i. budowa instalacji elektrycznej i uziemiającej;
   j. budowa instalacji światłowodowej;
   k. budowa instalacji teletechnicznej;
   l. budowa instalacji armatury kontrolno-pomiarowej i automatyki (AKPiA),
   m. budowa zespołu zaporowo-upustowego wlotowego,
   n. budowa zespołu zaporowo-upustowego wylotowego,
   o. budowa rurociągów wewnętrznych Stacji łączących poszczególne obiekty technologiczne,
   p. budowa ogrodzenia terenu Stacji,
   q. budowa dróg i placów wewnętrznych;
4) ZZUP Zambrów:
   a. rozbudowa ZZUP Zambrów na gazociągu DN700 MOP 8,4 MPa Polska-Litwa umożliwiająca połączenie Krajowego Systemu Przesyłowego (KSP) i Systemu Gazociągów Tranzytowych (SGT),
   b. częściowa rozbiórka istniejącego ogrodzenia,
   c. rozbudowa istniejącego układu komunikacyjnego umożliwiającego powiązanie z projektowanym układem komunikacyjnym Stacji Zambrów.

Zgodnie z art. 10 § 1 oraz art. 73 ustawy z dnia 14 czerwca 1960 r. Kodeks postępowania administracyjnego (Dz. U. z 2021 r., poz. 735 ze zm.) strony postępowania mogą zapoznać się z treścią wydanej decyzji oraz z dokumentacją sprawy w siedzibie Podlaskiego Urzędu Wojewódzkiego w Białymstoku, ul. Mickiewicza 3, w pokoju nr 329A, **w terminie 11 – 25 kwietnia 2023 r**. Zapoznanie się z aktami sprawy osobiście będzie możliwe wyłącznie po uprzednim umówieniu się telefonicznie (tel. 85 74 39 283) lub mailowo (ekochanska@bialystok.uw.gov.pl) na konkretny dzień i godzinę.

Dodatkowo, stosownie do art. 72 ust. 6 ustawy środowiskowej, **treść przedmiotowej decyzji zostanie udostępniona w podanym wyżej terminie**, tj. na okres 14 dni, w Biuletynie Informacji Publicznej na stronie internetowej Podlaskiego Urzędu Wojewódzkiego w Białymstoku.

eprasa.pl d0488d5efd

REKLAMA

Najbardziej oczekiwana **biografia tego roku!** POLECAMY

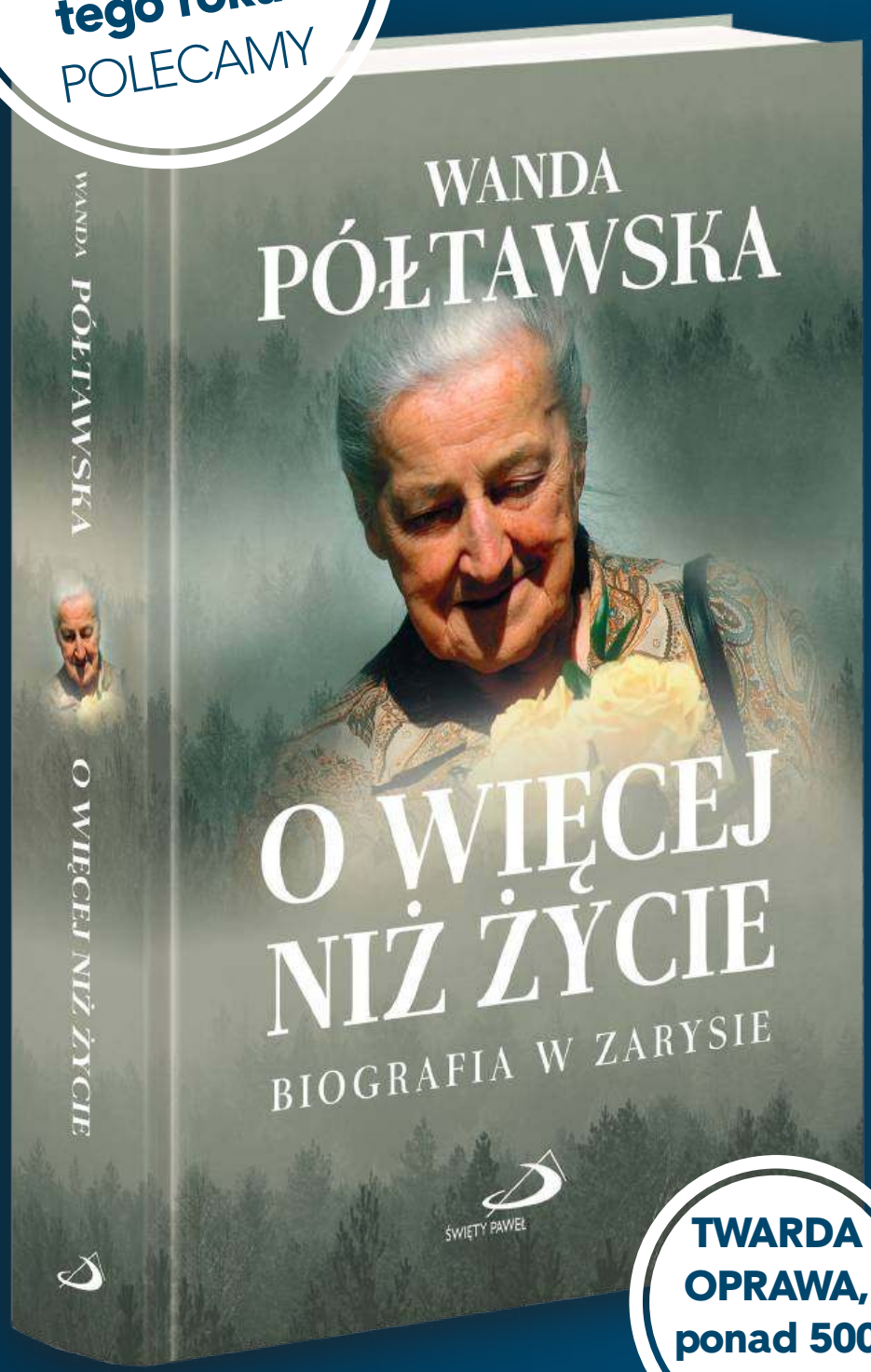

TWARDA OPRAWA, ponad 500 stron

Wejdź na **sklep.GazetaPolska.pl**

bądź zadzwoń pod numer **722 111 655**

Niezależne Wydawnictwo Polskie Sp z o.o.
ul. Filtrowa 63/43, 02-056 Warszawa
Konto 61 1240 6003 1111 0010 7516 5807

sklep.gazetapolska.pl
Sklep Niepodległego Polaka

Fotografia pochodzi z książki „O więcej niż życie"
© Servizio Fotografico L'Osservatore Romano/Arturo Mari

Chcesz poznać bliżej Doktor Wandę Półtawską?

Sięgnij po tę biografię, ukazującą fascynującą historię współpracy niezwykłego lekarza z działaniem Bożej Opatrzności w służbie Polsce i Kościołowi. To świadectwo osoby kochającej ludzi, wiernie stającej w obronie życia i niestrudzenie zabiegającej o niebo dla tych, których Pan Bóg postawił na jej drodze. Dzięki książce poznasz burzliwe dzieje życia dr Wandy Półtawskiej, obejmujące takie wydarzenia, jak wyrok śmierci za działalność w Szarych Szeregach, cztery lata przeżyte w obozie koncentracyjnym w Ravensbrück i przeprowadzona tam przez niemieckich lekarzy operacja pseudomedyczna, cudowne uzdrowienie z choroby nowotworowej za wstawiennictwem Ojca Pio, kilkudziesięcioletnia współpraca z księdzem Karolem Wojtyłą, biskupem, arcybiskupem, kardynałem i papieżem Janem Pawłem II, wszechstronna pomoc udzielona niezliczonym tysiącom ludzi, pomysł Deklaracji Wiary medyków i wiele innych.

To wspaniała opowieść o łasce ponad stu lat aktywnego życia.

Prof. Wanda Półtawska jest Laureatką Nagrody 30-lecia „Gazety Polskiej".

eprasa.pl d0488d5efd

fot. Facebook/d

HOLENDER NA PROWADZENIU

KOLARSTWO \ **Holender Mathieu van der Poel wygrał po samotnej ucieczce jubileuszową, 120. edycję klasyka Paryż–Roubaix, jednego z pięciu tzw. monumentów kolarskich, najbardziej prestiżowych wyścigów jednodniowych. Wyścigu nie ukończyli obaj Polacy – Kamil Gradek (Bahrain-Victorious) oraz Maciej Bodnar (TotalEnergies).**

PKO BP EKSTRAKLASA \ Pewna wygrana nad Wartą

Derby dla Lecha

Piłkarze Lecha pokonali Wartę 2:0 w derbach Poznania i umocnili się na trzecim miejscu w tabeli ekstraklasy. Obie bramki dla mistrzów Polski zdobył Michał Skóraś.

Krzysztof Oliwa

Lech praktycznie nie ma już szans na obronę tytułu mistrza kraju i musi się skupić na walce o miejsce w czwórce, aby ponownie zagrać w europejskich pucharach. Kolejny krok ku realizacji tego celu Kolejorz zrobił w sobotę, pokonując w derbach piątą w tabeli Wartę. Oba gole – w 34. i 88. minucie – zdobył kadrowicz Michał Skóraś.

W drugiej połowie nie popisał się snajper numer jeden i kapitan lechitów Mikael Ishak. Szwed z rzutu karnego trafił w poprzeczkę, a następnie skierował do siatki piłkę głową i cieszył się z gola. Tyle że zgodnie z przepisami egzekutor jedenastki może z dobitką pospieszyć tylko w przypadku odbicia piłki przez bramkarza... Niektórzy koledzy z drużyny lepiej znali przepisy, bo ich reakcja wskazywała, że mają świadomość, iż gol nie może zostać uznany. Sędzia Daniel Stefański podyktował rzut wolny dla Warty. Przed tygodniem Ishak, który wraz z Jesusem Imazem z Jagiellonii Białystok z 11 bramkami otwiera klasyfikację strzelców, także zmarnował karnego w meczu z Pogonią Szczecin (2:2).

W samej końcówce rozmiary porażki mógł zmniejszyć Adam Zrelak, ale także zmarnował jedenastkę. Intencje Słowaka wyczuł Filip Bednarek i obronił jego uderzenie.

Kolejorz, którego w czwartek czeka pierwsze spotkanie z Fiorentiną w 1/4 finału Ligi Konferencji, ma 47 pkt. Traci 8 pkt do Legii, 14 do Rakowa, ale utrzymał trzy oczka przewagi nad Pogonią, która w sobotę też wygrała.

Portowcy wraz z Cracovią w Wielką Sobotę stworzyli ciekawe widowisko przed 17-tysięczną publicznością w Szczecinie. Po obfitującym w sytuacje podbramkowe meczu gospodarze zwyciężyli 3:2 i ciągle aspirują do pozycji medalowej. Gola na wagę trzech punktów zdobył Alexander Gorgon, a wszystkie pozostałe też były dziełem obcokrajowców.

Pasy po dobrym początku rundy w ostatnich sześciu spotkaniach nie potrafiły wygrać i z 35 pkt są na dziewiątej pozycji.

O radosne święta dla siebie i swoich kibiców zatroszczyli się też piłkarze mieleckiej Stali. W drugim występie pod wodzą trenera Kamila Kieresia odnieśli pierwsze w tej rundzie zwycięstwo – w Łodzi pokonali 2:0 Widzew, który w niczym nie przypomina zbierającej zewsząd pochwały drużyny z jesieni. Łódzki beniaminek, który w pierwszej części sezonu usadowił się w czołówce tabeli, wiosną wygrał tylko jedno z 10 spotkań, do tego po golu w trzeciej minucie doliczonego czasu gry. Sobotnia porażka była trzecią z rzędu przed własną publicznością.

Widzew z dorobkiem 38 pkt jest wciąż szósty w tabeli, a mielczanie – pierwsza w tym sezonie drużyna, która rozpoczęła mecz wyłącznie w krajowym składzie – mają cztery mniej i plasują się na 10. pozycji. Zagłębie ma 31 pkt, podobnie jak Śląsk i Korona Kielce, która zimą przeszła metamorfozę, ale in plus. Wiosną zdobyła już 18 pkt i choć należy do najlepszych, to wciąż musi drżeć o ligowy byt. Kolejny krok ku temu zrobiła jednak w czwartek w Zabrzu, remisując z Górnikiem 1:1 w meczu o sześć punktów. Dziesiąte trafienie w sezonie zaliczył pomocnik kielczan Jakub Łukowski.

Górnikowi niewiele pomogła zmiana szkoleniowca. Pod wodzą Jana Urbana zdobył co prawda pierwszy punkt, ale z 29 pkt wciąż znajduje się w strefie spadkowej. – Nie mogę mieć pretensji do zespołu. W drugiej połowie zawodnicy dali z siebie tyle, ile mieli, i nie otrzymaliśmy za to wszystko premii. Tak czasami bywa. Może dostaniemy ją w kolejnych spotkaniach. Walka o utrzymanie będzie trwała do końca. Drużyna jest świadoma tego, w jakiej sytuacji znajduje się Górnik. To było widać w dzisiejszym meczu i z tego się cieszę – przyznał Urban.

Prowadzące w tabeli Raków i Legia grały swoje mecze po oddaniu do druku tego wydania „Codziennej".

Lech, pokonując w sobotę w derbach piątą w tabeli Wartę, zrobił kolejny krok w walce o miejsce w czwórce. Na obronę tytułu mistrza kraju praktycznie nie ma już szans | fot. Jakub Kaczmarczyk/PAP

2 OPINIE
3 TEMAT DNIA
4-5 POLSKA
6-7 ŚWIAT
8-10 GOSPODARKA
12 SPOŁECZEŃSTWO
13 KULTURA
14-15 PUBLICYSTYKA
18 PROGRAM TV
20 SPORT

KRZYŻÓWKA

Poziomo
6) dzieło wierszoklety
7) dur lub moll
10) w metryce sonaty
12) para szyn
13) drewno lub węgiel
14) pocisk armatni
15) mała Agnieszka
16) bożek miłości
18) zatrzask przy ubraniu
22) krawiecka włóknina
23) dziedziczny kod
24) restauracja w pociągu

Pionowo
1) granica domu
2) halucynacje, przywidzenie
3) żona Adama
4) wiązka światła lub siana
5) od zwrotu do zwrotu
8) A dla fizyka
9) jedwabna tkanina
10) huragan, nawałnica
11) wolne od pracy
16) leśne duszki
17) myśliwy z Syriuszem
19) ofiara Balladyny
20) sukces w karierze
21) kosmetyczna galareta

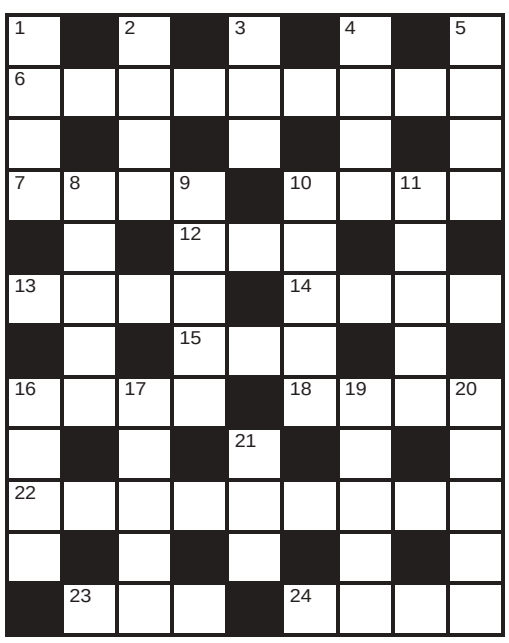

SUDOKU

	3		8			7		1
	9			2				
		8						
		7			6			
							2	3
5				4				
	2	9					7	
1		6				5		
7						6		8

			6					
				1		4	8	
	9	5			8			
4				2		9		7
7		9		4	1		5	
						8		5
			8	9			1	6
3								4

ROZWIĄZANIA

K		P		K	R	E	D	A
O	P	O	N	A		T		L
Z		R		I	K	O	N	A
A	U	T	O	R		L		R
	N		R		K	A	D	M
Ś	C	I	A	N	A		O	
	J		W		R	Y	Z	A
H	A	W	A	N	A		A	
I		A				K		E
P	E	N	S	J	O	N	A	T
I		T		A		U		N
S	I	A	T	K	A	R	K	A

9	4	6	1	5	2	8	3	7
2	5	3	8	9	7	1	6	4
8	7	1	3	6	4	5	2	9
3	9	8	6	4	1	2	7	5
6	2	7	9	3	5	4	1	8
4	1	5	7	2	8	6	9	3
5	3	9	2	8	6	7	4	1
7	8	2	4	1	3	9	5	6
1	6	4	5	7	9	3	8	2

4	3	1	6	7	2	9	8	5
2	6	7	8	5	9	1	3	4
9	5	8	1	4	3	7	2	6
5	9	4	7	2	1	3	6	8
1	2	6	9	3	8	5	4	7
7	8	3	5	6	4	2	9	1
6	4	2	3	1	7	8	5	9
8	7	5	2	9	6	4	1	3
3	1	9	4	8	5	6	7	2

Gazeta Polska codziennie

e-mail: redakcja@gpcodziennie.pl
Adres: ul. Filtrowa 63/43, 02-056 Warszawa
tel.: +48 (22) 290 29 58

Redaktor naczelny: Tomasz Sakiewicz
Zastępcy red. nacz.: Katarzyna Gójska, Olga Doleśniak-Harczuk
Wydawca numeru: Katarzyna Gójska
Sekretarz redakcji: Małgorzata Ablewska
Z-ca: Joanna Szczurowska
Polska: Piotr Lisiewicz (kier.)
Świat: Konrad Wysocki (kier.)
Publicystyka: Piotr Lisiewicz (kier.)
Gospodarka: Paweł Woźniak (kier.), Justyna Foksowicz (p.o. z-ca)
Kultura: Sylwia Krasnodębska (kier.), Anna Krajkowska (z-ca)
Sport: Artur Szczepanik (kier.)
Mazowsze: Natalia Karcz-Kaczkowska (p.o. kier.)
Nadzór graficzny: Mariusz Troliński (kier.), Krzysztof Lach-Kubica (z-ca)
DTP: Paweł Chrzanowski, Aleksander Razcwarkow, Grzegorz Lipka, Paweł Pawluszek, Maciej Kiełkucki
Wydawca: Forum SA; **Zarząd**: Beata Dróżdż
Rada nadzorcza: Ryszard Czarnecki (przewodniczący)
Baza foto: fotoreporterzy@gazetapolska.pl
Reklama, promocja, ogłoszenia: **reklama@gpcodziennie.pl,** tel. (22) 659 01 74, kom. 505 942 582
Kontakt z czytelnikami, interwencje w godz. 9-13: Anna Kazimierczuk, tel. 603 117 483, 505 942 224 e-mail: **redakcja@gpcodziennie.pl**
Druk: Seregni Printing Group: Warszawa
Prenumerata: www.prenumerata.swsmedia.pl
Kontakt: prenumerata@swsmedia.pl
Tel. 605 900 002, 501 678 819
Konto do wpłat: Niezależne Wydawnictwo Sp. z o.o. Bank PEKAO SA Nr 82 1240 5963 1111 0010 3867 3017 (przelew z zagranicy SWIFT: PKOP PL PW) IBAN-PL
Redakcja nie ponosi odpowiedzialności za treść ogłoszeń. Materiałów niezamówionych redakcja nie zwraca. Przekazanie „Gazecie Polskiej Codziennie" materiałów do druku oznacza jednoczesną zgodę na ich emisję w internecie.

eprasa.pl d0488d5efd

DODATEK MAZOWIECKI

Gazeta Polska codziennie

Wtorek 11/04/2023

gpcodziennie.pl niezalezna.pl facebook.com/GPCodziennie
twitter.com/GPCodziennie redakcja@gpcodziennie.pl
Biuro ogłoszeń: reklama@gpcodziennie.pl, tel. 22 659 01 74
Dodatek Mazowiecki: dodatekmazowieckigpc@swsmedia.pl

Parking P+R na Żeraniu świeci pustkami s.2

KOLEJ ZMIANY W ROZKŁADACH JAZDY

Trudna wiosna dla pasażerów

Od dziś do 21 kwietnia pociągi na linii średnicowej będą jeździć wahadłowo. Kolejarze apelują o sprawdzanie rozkładów jazdy i cierpliwość | fot. PLK SA/d

Od dziś do 21 kwietnia na linii średnicowej trwać będą ograniczenia kursowania pociągów. W ciągu godziny przejadą przez nią po trzy pociągi w kierunku wschodnim i trzy w kierunku zachodnim. W związku z tym część pociągów podmiejskich będzie kończyła bieg na stacji Warszawa Główna lub Warszawa Zachodnia. Z kierunku wschodniego – na stacji Warszawa Wschodnia, Warszawa Centralna lub Warszawa Stadion. To jednak nie koniec utrudnień tej wiosny.

Jarosław Molga

Kolejarze rozpoczynają budowę łącznika między liniami warszawskiej średnicy dalekobieżnej i podmiejskiej. Łącznik umożliwi przebudowę stacji i usprawni ruch kolejowy w stolicy. Zanim to jednak nastąpi, czekają nas poważne utrudnienia. Zmiany w komunikacji obejmują podmiejską linię średnicową. Połączenia w obu kierunkach na odcinku Warszawa Zachodnia – Warszawa Śródmieście – Warszawa Wschodnia będą odbywały się po jednym torze – z wyjątkiem utrzymania dwutorowego połączenia na odcinku Warszawa Wschodnia – Warszawa Stadion. Część pociągów regionalnych i aglomeracyjnych zostanie skrócona lub odwołana. Niektóre kursy zostaną skierowane przez Warszawę Centralną. Dwutorowe połączenie Warszawa Wschodnia – Warszawa Stadion ułatwi dojazd do metra.

W dniach 11–21 kwietnia wprowadzone będzie specjalne honorowanie biletów. Wszystkie rodzaje biletów KM – z i do odpowiednich stacji, strefowe, okresowe i sieciowe będą honorowane w autobusach linii nr 102, 202, 146, 147 na odcinku Dworzec Wschodni Lubelska – Metro Stadion Narodowy,128 i 175 na odcinku Centrum – pl. Zawiszy;159 na odcinku pl. Starynkiewicza – Dworzec Zachodni. Podobnie w tramwajach: linia nr 1 na odcinku Dworzec Gdański – pl. Zawiszy, 7 na odcinku Dworzec Wschodni (Kijowska) – pl. Zawiszy, 22 na odcinku Lubelska – pl. Zawiszy.

To jednak nie koniec utrudnień tej wiosny. Od 26 kwietnia przestaną kursować pociągi do i z Mrozów, natomiast od 19 maja znacznemu ograniczeniu ulegnie liczba pociągów do i z Mińska Mazowieckiego. Rozkład jazdy pociągów na tej linii będzie podlegał częstym modyfikacjom.

W dniach 2–7 czerwca, z uwagi na prace przygotowawcze do włączenia nowej linii kolejowej, na stacji Warszawa Wawer nastąpi ograniczenie w ruchu pociągów. W dniach 8–11 czerwca ruch pociągów na odcinku Warszawa Wawer – Warszawa Falenica zostanie wstrzymany. Na odcinku Warszawa Wawer – Warszawa Falenica będzie kursować zastępcza komunikacja autobusowa.

W dniach 19–21 maja, 26–28 maja oraz 2–4 czerwca pociągi KM z kierunku Radom Gł. i Góra Kalwaria skończą bieg na stacji Warszawa Główna lub Warszawa Zachodnia. Natomiast pociągi KM z kierunku Działdowa i Nasielska kursujące w tych terminach skończą bieg na stacji Warszawa Gdańska lub Warszawa Wola.

WARSZAWA

Marywilska wahadłowo

Przywrócono ruch na wiadukcie na ul. Marywilskiej. Obecnie obowiązuje sterowany światłami ruch wahadłowy. Jak informuje Zarząd Dróg Miejskich, tak będzie do czerwca. „W związku z otwarciem tej części wiaduktu mieszkańcy Choszczówki i Płud odzyskają wygodne połączenie z Marcelinem, Żeraniem i stacją metra Bródno. Na stałe trasy wrócą autobusy linii 176 i N64, przebiegające Marywilską do Czołowej. Tym samym zlikwidowana zostanie zastępcza linia Z76 oraz kursy nocne linii 133" – informuje ZDM. Piesi i rowerzyści nadal będą korzystać z funkcjonującego od momentu zamknięcia wiaduktu chodnika tymczasowego. Przypomnijmy, że wiadukt na Marywilskiej zaczął być remontowany na początku września 2022 r. Konstrukcja była przewidziana w całości do rozbiórki i odbudowy. Wykonawca chciał utrzymać ruch na połowie obiektu do czasu odbudowy jego drugiej części i przywrócenia na niej ruchu. Jednak 22 października ub.r. w trakcie rozbiórki doszło do katastrofy budowlanej – niekontrolowanego przemieszczenia się jednej z podpór. Decyzją Powiatowego Inspektoratu Nadzoru Budowlanego wiadukt został zamknięty i rozpoczęło się wyburzanie wschodniej części konstrukcji. Zakończyło się ono w grudniu i od tego momentu trwa odbudowa wiaduktu.

(oprac.jm)

fot. TKMW

eprasa.pl d0488d5efd

KARY ZA BAGAŻ BEZ OPIEKI

WARSZAWA \ Weszły w życie przepisy nakładające kary za powodowanie utrudnień w warszawskiej komunikacji publicznej. Chodzi o pozostawienie bagażu lub inne formy zakłócania kursowania pojazdów. Teraz można za to dostać mandat w wysokości 500 zł. W 2022 r. odnotowano 143 incydenty polegające na pozostawieniu bagażu bez opieki w pociągach i na stacjach metra.

fot. Zbyszek Kaczmarek/Gazeta Polska

MILIONY NA PARKING NA ŻERANIU

Inwestycyjna porażka

235 miejsc postojowych dla samochodów i 140 na krytym parkingu dla jednośladów. Parking P+R na warszawskim Żeraniu nie cieszy się jednak zainteresowaniem mieszkańców. Miasto wydało na tę inwestycję miliony. Nie pomogła nawet kampania promocyjna, na którą stołeczny Zarząd Transportu Miejskiego przeznaczył ponad 30 tys. zł. O co w tym wszystkim chodzi?

Anna Gębalska-Berekets

W lutym 2022 r. został oddany do użytku parking P+R przy przystanku kolejowym Warszawa Żerań. Kierowcy zyskali 235 miejsc postojowych, a rowerzyści mogą tam zostawić 140 jednośladów. Obiekt znajduje się w rejonie skrzyżowania ul. Płochocińskiej i Marywilskiej. Problem w tym, że parking nie cieszy się popularnością wśród mieszkańców. Miasto wydało na tę inwestycję około 11 mln zł. Do promocji trzeba było jeszcze dopłacić ponad 30 tys. zł. Pieniądze zostały przeznaczone na billboardy, monitory w pojazdach WTP, reklamę głosową w kompleksie handlowym przy ul. Marywilskiej 44, maszty na parkingu oraz wykonanie ulotek i druk plakatów.

Działania marketingowe i tak nie przekonały warszawiaków. „Niepotrzebny wydatek. Często stoi tam pięć aut albo i mniej"; „Lokalizacja zupełnie nietrafiona", „Kompletnie nieprzemyślana inwestycja. No chyba, że w 2095 r. będzie tam pętla tramwajowa" – komentują mieszkańcy na forach internetowych. – Zasadniczy błąd został popełniony na etapie organizacji inwestycji. Gdyby miasto znało potrzeby mieszkańców, na pewno nie zdecydowałoby się na tę lokalizację – mówi „Dodatkowi Mazowieckiemu" Piotr Gozdek, radny dzielnicy Białołęka z PiS.

– Lepszym rozwiązaniem niż wydawanie pieniędzy na promocję parkingu byłoby namówienie Kolei Mazowieckich, by zatrzymywały się tam pociągi lotniskowe. Warto jednak zauważyć, że priorytetem powinna być budowa parkingu przy stacji kolejowej Płudy, gdzie codziennie na dziko parkuje ponad 100 samochodów – tłumaczy w rozmowie z nami Filip Pelc, niezrzeszony radny z Białołęki. – Skierowaliśmy w zeszłym roku pisma do KM i urzędu marszałkowskiego w tej sprawie. Otrzymaliśmy informację, że KM przeanalizują taką możliwość – komentuje Tomasz Kunert, rzecznik prasowy ZTM.

> \\ Zasadniczy błąd został popełniony na etapie organizacji inwestycji. Gdyby miasto znało potrzeby mieszkańców, na pewno nie zdecydowałoby się na tę lokalizację – mówi Piotr Gozdek, radny dzielnicy Białołęka \\

Radny Piotr Gozdek podkreśla, że pociąg dojeżdżający do stacji Żerań jest tak przepełniony, że wejście do wagonów graniczy z niemożliwością. – Być może problem w jakiejś mierze rozwiązałoby zatrzymywanie się pociągów KM na stacji Żerań, ale ich trasy nie pokrywają się z SKM i nie zadowoliłyby wszystkich pasażerów. Ratusz miał kilkanaście lat na uregulowanie sprawy gruntu pod wiaduktem na stacji Płudy. Wystarczyło, aby miasto zrzekło się odszkodowania za grunt i go przejęło po oddaniu do użytku wiaduktów. Dostało przecież za darmo dwa wiadukty, na Płudach

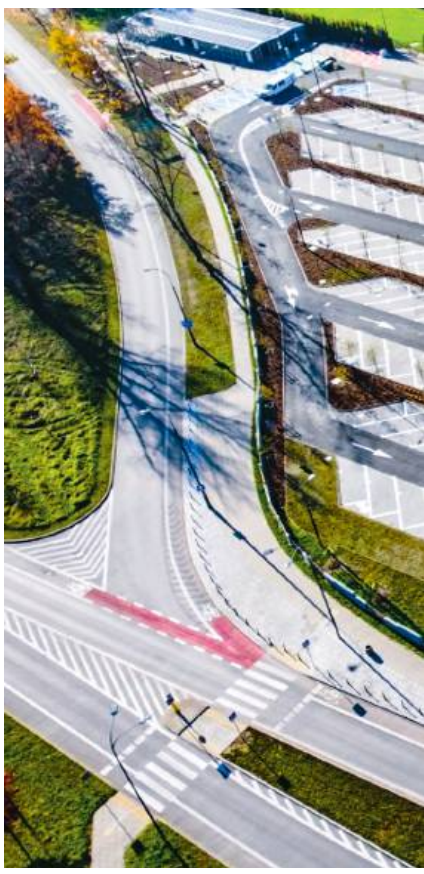

OGŁOSZENIE REDAKCYJNE

eprasa.pl d0488d5efd

4 MLN NA KOŚCIUSZKI

PŁOCK \ Miasto dostało 4 mln zł dofinansowania z programu „Mazowsze dla równomiernego rozwoju" na przebudowę ul. Kościuszki na Starym Mieście. Przebudowa rozpoczęła się w ub.r. Prowadzone są roboty obok wieży ciśnień. Koszt przebudowy to ok. 17 mln. zł.

fot. Wikipedia/d

ROWER NIE PODROŻAŁ

CIECHANÓW \ Można już korzystać z miejskich rowerów. Do dyspozycji jest prawie setka jednośladów, m.in. tandemy oraz rowery z fotelikami dla dzieci. Tak jak w ub.r. przez pierwsze 20 minut można jeździć za darmo, potem każda godzina kosztuje 1 zł.

fot. Facebook/d

Na parking, z którego praktycznie nikt nie korzysta, miasto wydało ok. 11 mln zł | fot. WTP/d

i Choszczówce – mówi nam samorządowiec.

Radny zwraca uwagę na niegospodarność władz Warszawy, które podejmując absurdalną decyzję, budują parking w miejscu niezgodnym z oczekiwaniami mieszkańców. – Na Żeraniu komunikacja publiczna jest bardzo słabo rozwinięta. Udała się więc prezydentowi rzecz niezwykła – duże pieniądze zostały wydane i nikt nie jest z tego zadowolony. A wystarczyło posłuchać głosu mieszkańców – podkreśla Wiktor Klimiuk, warszawski radny PiS.

BEZPIECZEŃSTWO

Atakowani za ratowanie

Mężczyzna zaatakował ratowników i zdemolował karetkę w Warszawie. Niespełna trzy tygodnie temu w szpitalu w Wyszkowie pijany pacjent zaatakował ratowniczkę medyczną. Teraz obu mężczyznom grozi więzienie. Ratownicy udzielający pomocy są chronieni prawem tak jak funkcjonariusze publiczni.

Do zdarzenia w Warszawie doszło tuż przed świętami. Zespół ratownictwa medycznego został wezwany w okolice centrum handlowego Arkadia w Warszawie do leżącego na chodniku ok. 30-letniego mężczyzny. Ratownicy zajęli się pacjentem. Kiedy udzielali mu pomocy, zaatakował ratowników pięściami i zaczął kopać. Uszkodził urządzenia medyczne w karetce. Dopiero patrol policji wezwany na miejsce unieszkodliwił agresywnego mężczyznę. Z pomocą pobitym ratownikom medycznym przybyła kolejna karetka. Zostali oni przewiezieni do szpitala.

– Ratownicy doznali dosyć poważnych urazów barku, ramion i głowy – mówi dyrektor Wojewódzkiej Stacji Pogotowia Ratunkowego i Transportu Sanitarnego „Meditrans" Karol Bielski. Dodał, że poszkodowani ratownicy po badaniach i obserwacji zostali zwolnieni do domów. Bielski poinformował, że sprawą już zajmuje się policja. Podkreślił, że ratownicy medyczni podczas akcji ratunkowej są objęci ochroną jako funkcjonariusze publiczni. Zapewnił, że agresywny mężczyzna zostanie również pociągnięty do odpowiedzialności za zniszczenie wyposażenia karetki oraz samego ambulansu. – Straty szacujemy na ok. 20 tys. zł – powiedział. Dyrektor pogotowia zwrócił uwagę, że ambulans zostanie wyłączony z możliwości niesienia pomocy potrzebującym. Była to nowa karetka, zakupiona przed dwoma laty.

W Wyszkowie pod koniec marca na SOR trafił pacjent prosto z imprezy, był pijany. 46-latek zachowywał się agresywnie i wulgarnie w stosunku do personelu medycznego. W pewnym momencie znieważył ratowniczkę medyczną i uderzył ją ręką w głowę, powodując u kobiety obrażenia. Agresywnego 46-latka obezwładnili dopiero wezwani policjanci. Miał 1,5 promila alkoholu we krwi.

W obu przypadkach mężczyznom grozi kara więzienia. Zgodnie z prawem jeżeli ratownik medyczny udziela pierwszej pomocy, kwalifikowanej pierwszej pomocy lub podejmuje medyczne czynności ratunkowe, przysługuje mu taka ochrona, jaka jest przewidziana dla funkcjonariusza publicznego. Atak na taką osobę zagrożony jest karą więzienia do lat trzech.

(jm, PAP)

O TYM I OWYM

KOŚCIÓŁ

Jestem z tobą

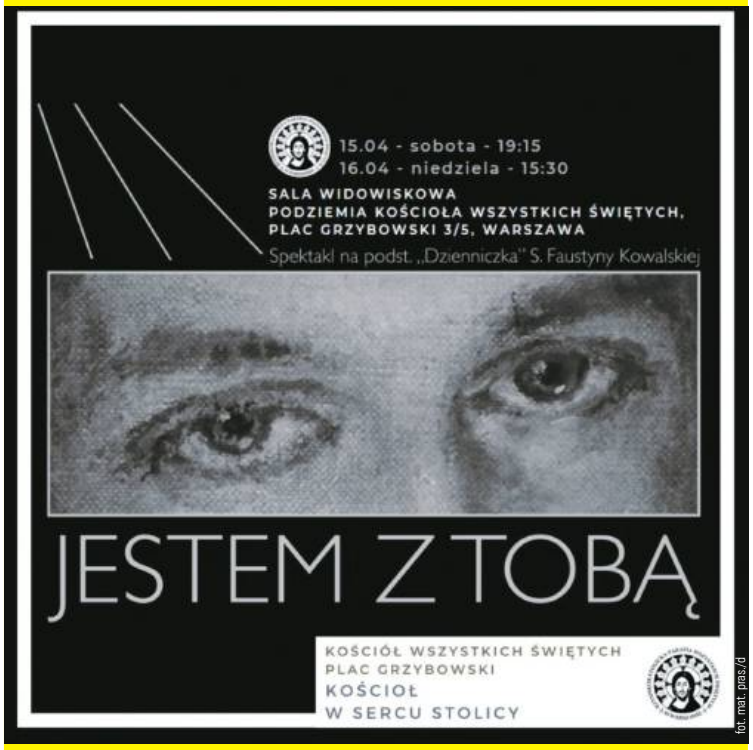

fot. materiały prasowe

Najbliższa niedziela to niedziela Bożego Miłosierdzia. Z tej okazji w kościele Wszystkich Świętych na pl. Grzybowskim w Warszawie zostanie wystawiony spektakl „Jestem z tobą" w reżyserii Adama Woronowicza. Wstęp jest biletowany, a darmowe wejściówki są do odbioru w zakrystii i kancelarii parafialnej. „Po raz kolejny na deskach naszego teatru wyjątkowy spektakl opowiadający historię św. siostry Faustyny Kowalskiej i bł. ks. Michała Sopoćki, których Bóg wybrał dla przypomnienia światu o swoim Miłosierdziu" – zachęcają organizatorzy. Premiera „Jestem z tobą" odbyła się 9 czerwca 2018 r. w Teatrze Oratorium w Warszawie, gdzie spektakl był grany z powodzeniem do roku 2021r. Przedstawienie zostało wystawione również w innych miejscach Polski: w Sanktuarium Bożego Miłosierdzia w Krakowie, na Festiwalu Kultury Chrześcijańskiej w Radomiu, w Centrum Kultury i Sztuki w Kaliszu, podczas Dni Skupienia Trzeźwiejących Alkoholików w Zakroczymiu, w Parafii św. Jakuba Apostoła w Warszawie, w Studio Koncertowym im. Tadeusza Nalepy w Polskim Radiu Rzeszów, w Sanktuarium Pasyjno-Maryjnym w Wejherowie, w Teatrze Roma w Warszawie. Patronem honorowym projektu jest Konferencja Episkopatu Polski.

Adam Woronowicz to wybitny aktor teatralny i filmowy, wielokrotnie nagradzany za swoje role, znany m.in. z roli księdza Popiełuszki w filmie „Popiełuszko. Wolność jest w nas". W tym roku na Międzynarodowym Festiwalu Kina Niezależnego „Off Camera" dwukrotnie przyznano mu nagrodę dla najlepszego aktora w Konkursie Polskich Filmów Fabularnych za role w filmach: „Zupa nic" oraz „Teściowie".

W obsadzie znaleźli się: Aleksandra Posielężna – absolwentka Wydziału Aktorskiego Państwowej Wyższej Szkoły Filmowej, Telewizyjnej i Teatralnej im. Leona Schillera w Łodzi, na stałe związana z Teatrem Nowym im. Kazimierza Dejmka w Łodzi, laureatka XIV edycji stypendium „Młoda Polska 2017" oraz stypendium „Kultura w sieci" ministra kultury i dziedzictwa narodowego, i Karol Górski – absolwent Wydziału Aktorskiego Państwowej Wyższej Szkoły Filmowej, Telewizyjnej i Teatralnej im. Leona Schillera w Łodzi, który w 2013 r. zagrał rolę „Heńka" w filmie fabularnym „Kamienie na szaniec". Za muzykę odpowiada Daria Grzegorz – wiolonczelistka, absolwentka Uniwersytetu Muzycznego Fryderyka Chopina w Warszawie, laureatka wielu konkursów ogólnopolskich oraz międzynarodowych, która od 2017 r. pracuje w Polskiej Orkiestrze Sinfonia Iuventus na stanowisku koncertmistrza wiolonczel.

Spektakle zaplanowano 15 kwietnia (sobota) o godz. 19.15 i 16 kwietnia o godz. 15.30 w sali widowiskowej w podziemiach kościoła Wszystkich Świętych (pl. Grzybowski 3/5, Warszawa).

(oprac. jm)

eprasa.pl d0488d5efd

POLONIA LIDEREM!

PIŁKA NOŻNA \ Polonia wygrała w Tarnobrzegu z Siarką 3:1 po golach Wojciecha Fadeckiego, Mateusza Michalskiego i Krzysztofa Kotona w meczu 26. kolejki eWinner II ligi. Wobec niespodziewanej porażki Kotwicy Kołobrzeg w wyjazdowym spotkaniu z GKS Jastrzębie Czarne Koszule awansowały na pierwsze miejsce w tabeli.

fot. Wikipedia/d

PIŁKA NOŻNA

To drugie zwycięstwo Nafciarzy w rundzie rewanżowej sezonu | fot. Piotr Nowak/PAP

Wisła lepsza od Zagłębia

Dwie bramki sprawiły, że święta wielkanocne w Płocku każdy spędził z uśmiechem od ucha do ucha. Wisła po golach Łukasza Sekulskiego i Dominika Warchoła pokonała 2:0 Zagłębie Lubin

Krzysztof Oliwa

Zdaniem trenera Pavola Stano większe szanse na zwycięstwo ma Wisła, która gra przed własną publicznością. W ostatnich trzech kolejkach płocczanie punktowali na swoim stadionie. Pewnie trener Waldemar Fornalik ma inne zdanie na ten temat, bo z wygranych ośmiu spotkań w tym sezonie aż sześć kompletów punktów jego drużyna wywalczyła na wyjeździe.

Stano odrobinę zmienił na mecz z Zagłębiem ustawienie drużyny – płocczanie zagrali z dwoma napastnikami. Po raz pierwszy w tym roku w wyjściowej jedenastce znalazł się powracający po kontuzji Łukasz Sekulski, zaś za młodego ojca Dawida Kocyłę – dwa dni temu przyszedł na świat jego synek – od pierwszej minuty zagrał Aleksander Pawlak.

Mecz był szybki i obfitował w sytuacje bramkowe. W 2. min pierwszą akcję przeprowadzili goście. Damjan Bohar wystawił piłkę przed pole karne, gdzie już czatował na nią Łukasz Łakomy, ale obrońcy Wisły nie pozwolili na oddanie czystego strzału. W 5. min Łakomy dostał świetne podanie od Jakuba Świerczoka w pole karne, ale nie zdołał oddać strzału, bo znów w roli głównej byli obrońcy płockiego zespołu.

Chwilę później strzałem popisał się Bartosz Śpiączka, ale na swoim miejscu stał Sokratis Dioudis. Podobnie było w 8. min – Śpiączka znowu nie wykorzystał sytuacji. Za to szanse na otwarcie wyniku miał dwukrotnie Damjan Bohar. W 16. min wbiegł na pole karne z piłką, ale nie przemyślał akcji i nie skorzystał z okazji, a minutę później świetnie dograł do Jakuba Świerczoka, ale napastnik Zagłębia strzelał niecelnie.

W 20. min Zagłębie wykonywało rzut rożny. Marko Poletanovic dośrodkował na głowę Bartosza Kopacza, ale piłka przeleciała blisko słupka. W 24. min kibice Wisły już widzieli piłkę w bramce swojej drużyny. Po dośrodkowaniu Poletanovica Jarosław Jach dostał piłkę na głowę, strzelił z pięciu metrów, ale trafiła ona w ręce Gradeckiego.

Chwilę później bramkarz Wisły zastopował akcję Zagłębia, wybiegając daleko poza pole karne, piłkę przejął Aleksander Pawlak, podał do Śpiączki, a ten próbował przedłużyć podanie do Rafała Wolskiego, który odrobinę się spóźnił, by oddać strzał.

Kolejną stuprocentową sytuację goście mieli w 34. min. Bohar czekał i chyba za długo się zastanawiał, jaki strzał oddać, bo ostatecznie oddał piłkę do Kacpra Chodyny, ten próbował pokonać Gradeckiego, ale płocki bramkarz ręką wybił piłkę, chroniąc Wisłę przed stratą gola.

Ostatnie pięć minut pierwszej połowy było niezwykle emocjonujące. W 40. min Łakomy stanął przed szansą zdobycia gola, w 42. min mógł się wpisać na listę strzelców Bohar, a minutę później Luis Mata. Ze wszystkich tych sytuacji zwycięsko wychodził Gradecki.

Po przerwie Zagłębie znowu rzuciło się do ataku, ale z rytmu wybił je sfaulowany Mateusz Grzybek, którym dość długo zajmowali się lekarze. W 54. min akcję wyprowadzali goście, piłka nie dotarła do Grzybka, za to przejął ją Rafał Wolski, wypatrzył niepilnowanego Sekulskiego, który po otrzymaniu podania strzelił w długi róg, otwierając wynik spotkania.

W 63. min w znakomitej sytuacji znalazł się Jakub Rzeźniczak. Jego strzał wybił głową Bartosz Kopacz. Potem było kilkanaście minut, kiedy akcja przenosiła się z jednej połowy boiska na drugą, aż wreszcie w 71. min piłka wpadła do siatki. Po podaniu Dioudisa Sokratisa do Jacha piłkę dość odważnie przejął Śpiączka, odegrał do Damiana Warchoła, który wszedł na boisko trzy minuty wcześniej i zdobył gola.

Ostatnie pięć minut, już doliczonego czasu gry, także obfitowało w akcje, z których żadna nie zakończyła się bramką. Pierwszą połowę „wygrało" Zagłębie, ale raziło nieskutecznością. Drugą wygrali gospodarze, strzelając dwa gole. To drugie zwycięstwo Nafciarzy w rundzie rewanżowej sezonu.

fot. Tomasz Jędrzejowski/Gazeta Polska

SIATKÓWKA

Dreszczowce bez happy endu

Dwa mecze i dwie porażki po tie-breakach. Od dwóch przegranych rozpoczęli siatkarze Projektu rywalizację w ćwierćfinale PlusLigi. Trzecie spotkanie odbędzie się w piątek o godz. 20.30 w Warszawie.

Mecz rozpoczął od asa serwisowego kapitan gospodarzy Aleksander Śliwka, ale już po chwili zagrywki Linusa Webera wyprowadziły warszawian na prowadzenie 6:2. As serwisowy Jakuba Kowalczyka i punktowy blok Piotra Nowakowskiego skłoniły trenera gospodarzy do wzięcia czasu przy stanie 10:5 dla Projektu. Ataki Nowakowskiego i Kevina Tillie oraz autowy atak Śliwki dały wynik 13:6 i Tuomas Sammelvuo musiał ponownie przerwać grę, by obudzić swoich graczy. Po wznowieniu kędzierzynianie zdobyli 4 pkt z rzędu, prowadzenie przyjezdnych zmniejszyło się do 3 pkt i o czas poprosił z kolei trener Piotr Graban. Skuteczne ataki Webera i Artura Szalpuka oraz świetne obrony Damiana Wojtaszka niesamowicie rozpędziły Projekt, który zaczął seryjnie zdobywać punkty, zatrzymując się dopiero przy prowadzeniu 24:13. ZAKSA zdołała odrobić jeszcze cztery oczka, ale ostatecznie wysoko przegrała pierwszą partię do 17. Na drugiego seta wyszła podrażniona porażką w pierwszej odsłonie, ale Projekt nie zamierzał odpuszczać i gra toczyła się punkt za punkt. Wejście Nilsa Klapvijka nie zmieniło obrazu gry Projektu i ZAKSA odskoczyła na 23:17. Autowa zagrywka Kowalczyka dała gospodarzom zwycięstwo w secie 25:20. Takim samym rezultatem zakończyła się trzecia partia. W czwartej części spotkania zaczęły się trenerskie szachy z przerwami na żądanie. Najpierw o czas poprosił trener Sammelvuo. Przyniósł on oczekiwany przez gospodarzy skutek, co z kolei skłoniło do wzięcia przerwy trenera Grabana. Ponownie wynik zaczął oscylować wokół remisu, a gdy goście odskoczyli na dwa punkty, fiński trener kędzierzynian ponownie przerwał grę. W końcowej części seta było już 21:18 dla warszawian, ale ZAKSA szybko odrobiła dwa punkty i trener gości po raz ostatni w tej odsłonie poprosił o przerwę. Kiedy po weryfikacji wideo na tablicy wyświetlił się wynik 24:21 dla Projektu, w Hali Azoty zrobiło się bardzo nerwowo, a za dyskusję z sędziami Marcin Janusz zobaczył żółtą kartkę. W końcówce seta emocje sięgnęły zenitu, gdy Zaksie udało się doprowadzić do gry na przewagi. Decydujący punkt zdobył jednak Projekt, wygrał set 26:24 i doprowadził do tie-breaku. Decydujące starcie od początku było zacięte i wyrównane, a wynik seta na 15:10 ustalił atakiem Śliwka. Równie zacięte było drugie spotkanie, które także zakończyło się zwycięstwem gospodarzy po pięciosetowym boju – 25:22, 18:25, 17:25, 25:23, 15:13.

(krol)

eprasa.pl d0488d5efd