Czytają Nas
w Papierze i na Facebooku
Zasięg postów na FB Kurier Gmin
45 tys!
Jesteśmy dla Was - dziękujemy

www.kuriergmin.pl Nr 48(1543), Rok XXXI

KURIER GMIN

TYGODNIK POWIATU WOŁOWSKIEGO

Czwartek, 26 listopada 2020 ISSN 1426 - 1057 Cena 3,50zł (w tym 5% VAT)

Rodzice nie chcą zdalnego nauczania ich dzieci

Kościół w remoncie

Radna o władzach gminy: - „To oni powinni się bać"

Fot.prywatne

NOCNY DRAMAT PRZED SZPITALEM W WOŁOWIE

PACJENTKA MIAŁA TRUDNOŚCI Z ODDYCHANIEM

LEKARKA TERAZ STRASZY SĄDEM

CO NA TO STAROSTA?

Fot.Marek Czwartyński

NOWE ZAKAZY

Ludzie mają już dość, bo nie widzą logiki i pomocy

POLACY W OSLO SZUKALI MIESZKAŃCA WOŁOWA

Pojechał do pracy w Norwegii i zaginął?

42 osoby dostały mandat za brak maseczki

Ponad 30 tysięcy dolnośląskich firm ma dług w ZUS-ie

Kalendarz 2021

KALENDARZ DOSTĘPNY JUŻ NIEDŁUGO W GRUDNIOWYM WYDANIU KURIERA GMIN DLA WSZYSTKICH MIESZKAŃCÓW!

Zapraszamy lokalne firmy do zamieszczenia logo swoich firm.

tel. 71 319 79 18
dominika@kuriergmin.pl
sekretariat@kuriergmin.pl

REKLAMA

eprasa.pl d09ecdc8ed

46-latek zatrzymany z heroiną

Policjanci Komisariatu Policji w Brzegu Dolnym zatrzymali 46-letniego mieszkańca powiatu wołowskiego, przy którym znaleziono, środki odurzające - heroinę.

Fot.KPP

Funkcjonariusze zabezpieczyli znalezione przy mężczyźnie środki odurzające w postaci heroiny.

Funkcjonariusze Komisariatu Policji w Brzegu Dolnym podczas realizacji zadań w ramach służby ponadnormatywnej na terenie Brzegu Dolnego podjęli czynności wobec 46-letniego mieszkańca powiatu wołowskiego. Podczas wykonywania kontroli osobistej mężczyzny, funkcjonariusze zauważyli, że posiadał przy sobie m.in. strzykawki oraz woreczki strunowe z zawartością substancji, która po badaniu narkotestem okazała się heroiną. Mężczyzna w związku z podejrzeniem posiadania środków odurzających został zatrzymany przez funkcjonariuszy, a substancja została zabezpieczona.

46-latek usłyszał już zarzuty. Mieszkaniec powiatu wołowskiego odpowie teraz przed sądem. Grozi mu kara do 3 lat pozbawienia wolności. **kk**

TERPOL
Producent
rolet,
żaluzji,
moskitier
Wińsko, Rolna 10
tel. 071 389 83 03,
602 893 328
biuro@terpol.eu
www.terpol.eu
REKLAMA

Policjanci złożyli ślubowanie

W Komendzie Powiatowej Policji w Wołowie miała miejsce uroczystość ślubowania nowo przyjętych policjantów do służby. Szeregi wołowskiej policji zasiliło dwóch funkcjonariuszy. Akty ślubowania wręczył zastępca komendanta inspektor Adam Jędryszczak.

Podczas uroczystości, 18 listopada, akty ślubowania policjantom wręczył pierwszy zastępca komendanta inspektor Adam Jędryszczak, który w swoim wystąpieniu gratulował wyboru służby w wołowskiej komendzie. Przypomniał o tym, że służba w policji to zaszczyt, ale też duża odpowiedzialność. Życzył młodym funkcjonariuszom również satysfakcji z wykonywanych obowiązków oraz zrozumienia i życzliwości od przyszłych przełożonych, współpracowników, społeczeństwa oraz najbliższych. **kk**

Akty ślubowania wręczył zastępca komendanta inspektor Adam Jędryszczak.
Fot.KPP

Mieszkańcy usuwali azbest za pieniądze z gminy

Gmina Wołów kolejny raz otrzymała dotację na usuwanie wyrobów zawierających azbest.

Dzięki dofinansowaniu mieszkańcy Gminy mogli w 2020 r. skorzystać z demontażu, zbierania, transportu oraz unieszkodliwiania wyrobów zawierających azbest np. pokrycia dachowego. Zadanie wykonane zostało przez firmę Logistyka Odpadów Azbestowych, z którą Gmina Wołów podpisała umowę. Usunięto 41,802 Mg (ton) wyrobów zawierających azbest, a koszt realizacji tego przedsięwzięcia wyniósł 38 430,50 zł. Wysokość przyznanej dotacji wyniosła 29 261,40 zł. Pozostały koszt to środki z budżetu gminy. **kk**

Podziękowania

Powiat Wołowski jako jeden z dziewięciu w województwie dolnośląskim otrzymał z Ministerstwa Rozwoju, Pracy i Technologii środki z Funduszu Pracy na finasowanie w 2020 roku kosztów nagrody specjalnej oraz składek na ubezpieczenie społeczne od nagród specjalnych dla Powiatowego Urzędu Pracy w Wołowie.

Tutejszy Urząd znalazł się w gronie tych Powiatowych Urzędów Pracy, które uzyskały najlepsze wskaźniki efektywności kosztowej i zatrudnieniowej podstawowych form aktywizacji zawodowej w 2019 roku. tj. staże, miejsca interwencyjne, roboty publiczne, szkolenia, dotacje i refundacje.

Chciałbym podziękować wszystkim, którzy przyczynili się do tego sukcesu, Pracownikom tut. urzędu, Pracodawcom oraz Samorządowcom.

Z poważaniem

Robert Stępień
Dyrektor PUP w Wołowie

REKLAMA

TARTAK Gola Wąsoska - Wąsosz

20 lat na rynku
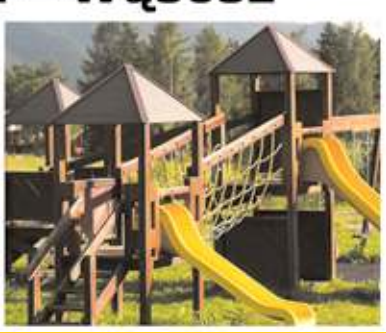
Więźba dachowa, podbitka 14mm i 19mm, łaty
Kontrłaty, deska podrynnowa sucha - heblowana
Place zabaw - certyfikaty
Budy dla psów - dowolnego rodzaju
CZYNNE 7.00-16.00
tel: 609 679 930, 693 279 497 e-mail: zuleko@gmail.com www.zuleko.pl
REKLAMA

OFERTA PRACY
Miejsce pracy: Wszemirów 100, 55-110 Prusice
ZPB KaczmareK®
MURARZ, SPAWACZ, ZBROJARZ
Osoby zainteresowane prosimy o przesyłanie CV na adres mailowy: prusice@zpbkaczmarek.pl
tel. 603801751, 605534202
www.zpbkaczmarek.pl
Prosimy o zawarcie w CV klauzuli: „Wyrażam zgodę na przetwarzanie danych osobowych zawartych w mojej ofercie pracy dla potrzeb niezbędnych do realizacji procesu rekrutacji prowadzonego przez ZPB Kaczmarek Sp. z o.o. sp. k. z siedzibą w Rawiczu zgodnie z ustawą z dnia 29 sierpnia 1997 r. o ochronie danych osobowych (t.j. Dz. U. z 2016 r., poz. 922)".Jednocześnie wyrażam zgodę na przetwarzanie przez ogłoszeniodawcę moich danych osobowych na potrzeby przyszłych rekrutacji. Informujemy, że Administratorem danych jest ZPB Kaczmarek Sp. z o.o. sp. k. z siedzibą w Rawiczu (Folwark 1, 63-900 Rawicz). Dane zbierane są dla potrzeb rekrutacji. Ma Pani/Pan prawo dostępu do treści swoich danych oraz ich poprawiania. Podanie danych w zakresie określonym przepisami ustawy z dnia 26 czerwca 1974 r. kodeks pracy oraz aktów wykonawczych jest obowiązkowe. Podanie dodatkowych danych osobowych jest dobrowolne.
REKLAMA

eprasa.pl d09ecdc8ed

42 osoby dostały mandat za brak maseczki

Policjanci wołowskiej komendy prowadzą kontrole pod kątem przestrzegania obostrzeń związanych z wystąpieniem epidemii, dodatkowo zaangażowani są do kontrolowania osób na kwarantannie.

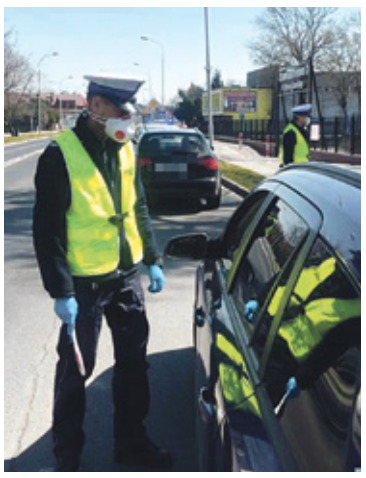

- Pomimo licznych kontroli, zarówno obiektów handlowych jak i osób poruszających się w przestrzeni publicznej, zdarzają się mieszkańcy powiatu wołowskiego, którzy w dalszym ciągu nie stosują się do obowiązku zakrywania nosa i ust - mówi sierż. szt. Marzena Pawlik z Komendy Powiatowej Policji w Wołowie. - Policjanci są zobowiązani do egzekwowania zachowania zgodnego z aktualnymi obostrzeniami i nie będą pobłażliwie podchodzić do łamania prawa w tym zakresie. W ciągu ubiegłego tygodnia funkcjonariusze zatrzymali 44 osoby bez maseczek. 42 z nich dostało mandat. Dwie będą tłumaczyć się sądzie.

Policjanci apelują: zwróćmy uwagę na seniorów, naszych bliskich, sąsiadów, znajomych, osoby samotne. Sprawdźmy czy nie potrzebują pomocy, czy dobrze się czują. Wspierajmy w razie potrzeby.

O odpowiedzialność prosimy zwłaszcza osoby przebywające w izolacji domowej. Funkcjonariusze sprawdzają czy izolowani przebywają w swoich domach, co jest ich obowiązkiem. Zachęcamy także wszystkie osoby poddane obowiązkowi kwarantanny do zainstalowania aplikacji **„Kwarantanna domowa”** w telefonie komórkowym. Aplikacja ta znacznie ułatwi pracę wszystkim służbom. Aplikacja jest dostępna, bezpłatna, bezpieczna i prosta w obsłudze. W przypadku interwencji podjętej przez policjantów, możemy zostać pouczeni, ukarani mandatem w wysokości do 500 złotych, może być też skierowany wobec nas wniosek do sądu lub sporządzona informacja do sanepidu. Należy pamiętać, że od indywidualnej oceny interweniującego funkcjonariusza zależy, jakie będą konsekwencje takiej kontroli.

kk

POLACY W OSLO SZUKALI MIESZKAŃCA WOŁOWA

Pojechał do pracy w Norwegii i zaginął?

Na Fanpegu „Polacy w Oslo” poszukiwali mieszkańca Wołowa, który zaginął 7 listopada o godz. 20:34. Na stronie Facebooka ukazała się informacja o treści: „Potrzebuje pomocy. Mój brat wyjechał do pracy niedaleko Oslo i od wtorku brak z nim kontaktu nikt nie wie co się stało, telefon ma wyłączony.. w Polsce zostało zgłoszone jego zaginięcie .. nie wiem co robić gdzie szukać jeszcze pomocy.. co mam zrobić? Gdzie pisać do kogo dzwonić?”

Policja w Norwegii poinformowała, że mieszkaniec powiatu wołowskiego został znaleziony martwy w jednej z miejscowości na Półwyspie Skandynawskim. Mężczyzna W., lat 27 ostatnio zamieszkiwał w Wołowie, miał przebywać od 7 listopada w Norwegii. Prowadzone są czynności wyjaśniające, ponieważ mężczyzna nie zdążył popracować w Norwegii, a to jest warunkiem ubezpieczenia i podpisania umowy o pracę lub kontraktu. Została uruchomiona zbiórka na portalu społecznościowym, na powrót zmarłego, co zaznaczono że potrzebne jest 20 tys. zł. **dri**

W imieniu własnym i syna pragnę złożyć szczere podziękowania wszystkim, którzy osobiście i duchowo towarzyszyli mojemu mężowi,

Markowi Foszczyńskiemu

w jego ostatniej drodze.

Wyrażam także wdzięczność za ciepłe słowa o Marku - nauczycielu, pasjonacie, oddanym członku społeczności wołowskiej.
Państwa życzliwość daje nieocenione wsparcie pogrążonej w żałobie rodzinie.

Barbara Foszczyńska

GLORIAN
Dom Pogrzebowy
Usługi Kamieniarskie i Cmentarne
Wieńce i Wiązanki
Darmowa chłodnia i kaplica
Telefon całodobowy:
71 389 13 13
56-100 Wołów, ul. Panieńska 1
www.glorian.pl biuro@glorian.pl
REKLAMA

fbserwis
FBSerwis Wrocław Sp. z o.o.
POTRZEBUJESZ KONTENERA
na odpady budowlane, papę, wielkie gabaryty?
CZEKA CIĘ SPRZĄTANIE GRUZU?

CENY JUŻ OD
330 zł/5 dni
Kontenery odpowiadające wymaganiom obiektu wytwarzającego odpady.
Pojemność: 3 m³, 5 m³, 7 m³, 16 m³, 34 m³.
podstawienie kontenera
odbiór
transport
zagospodarowanie odpadów
Zlecenia jednorazowe oraz długoterminowe. NIEZAWODNIE I TERMINOWO!
ZAMÓW KONTENER ONLINE: andrzej.gacke@fbserwis.pl
ZADZWOŃ: 513 790 214
REKLAMA

eprasa.pl d09ecdc8ed

Chcesz porozmawiać z burmistrzem? **Zadzwoń lub umów się online**

Burmistrz Gminy Wołów Dariusz Chmura zaprasza mieszkańców na spotkania online oraz rozmowy telefoniczne.

Fot.UM Wołów

Urząd przedstawił szczegółową inforację dotyczącą zasad spotkań z burmistrzem.

Rozmowa z burmistrzem będzie możliwa 24 listopada. – Spotkanie można umówić w dostępnym terminie w sekretariacie Urzędu Miejskiego w Wołowie pod nr tel.: 71 319 13 05. Jeżeli termin spotkania zostanie wyznaczony osoba, która umówiła się na spotkanie otrzyma specjalnego SMS-a z potwierdzeniem – informuje wołowski magistrat. Rozmowa telefoniczna – po zgłoszeniu chęci spotkania, oddzwonimy o umówionej godzinie pod wcześniej podany numer telefonu. Spotkanie on-line – SMS zawierał będzie link niezbędny do uzyskania połączenia. Bardzo istotną sprawą jest sprawdzenie głośności w telefonie i ustawienie jej na dość wysokim poziomie. Musimy mieć także włączony internet. Następnie klikamy w link zamieszczony w SMS-ie oraz oczekujemy na dołączenie do rozmowy.

kk

Było wysypisko śmieci, a będzie pułapka na bałaganiarzy

Fot.PGK

Śmieci zostały porzucone, a można je było bezpłatnie oddać do PSZOK-a.

Przedsiębiorstwo Gospodarki Komunalnej w Wołowie poinformowało o zlikwidowanym dzikim wysypisku śmieci za garażami przy Al. Niepodległości w Wołowie. – W przyszłym tygodniu w tym miejscu zamontujemy fotopułapkę – informuje spółka, która przypomina, że odpady takie jak opony, meble oraz inne odpady selektywne można przywozić bezpłatnie na PSZOK przy ul. Rawickiej. Warunkiem jest posiadanie deklaracji śmieciowej.

kk

NASZA WIEŚ

Pysząca ma nową świetlicę

Świetlice wiejskie pełnią bardzo ważną rolę w lokalnym środowisku- są miejscem spotkań i integracji, warsztatów, kursów i innych, ważnych dla mieszkańców wydarzeń.

W 2019 roku gmina Brzeg Dolny w ramach Programu Rozwoju Obszarów Wiejskich na lata 2014- 2020 otrzymała dotację w wysokości 500 tysięcy złotych na budowę świetlicy wiejskiej wraz z wyposażeniem i zagospodarowaniem terenu w Pyszącej. Celem postawienia nowej świetlicy jest poprawa dostępu do kultury dla mieszkańców miejscowości, zniwelowanie zjawiska wykluczenia społecznego i kulturalnego.

Obok świetlicy jest nowy plac zabaw dla najmłodszych mieszkańców, dookoła rozstawione są ławki, jest gdzie spędzić rodzinnie czas.

Koszt budowy- 860 962, 00 zł. Wkład gminy Brzeg Dolny- 360 962,00 zł.

Kiedy mieszkańcy ją odwiedzą? Trudno zaplanować. W dobie pandemii wszystkie miejsca publiczne zostały zamknięte.

osa

Przedszkole nadal zamknięte z powodu koronawirusa

Czy w placówkach oświatowych potrzebne są ponownie dezynfekcje?

Dyrektor Aleksandra Cieśla poinformowała o przedłużeniu okresu zawieszenia zajęć dydaktyczno-opiekuńczych w Przedszkolu Samorządowym Nr 3 w Brzegu Dolnym. Zajęć nie będzie do 27 listopada. Powodem kolejnego już zawieszenia pracy placówki jest utrzymujące się zagrożenie dla zdrowia wychowanków i zatrudnionych tam osób. U ośmiu pracowników przedszkola testy na obecność koronawirusa dały wynik pozytywny.

kk

PONAD 8 TYS. ZGŁOSZEŃ W KRAJOWEJ MAPIE ZAGROŻEŃ

Mieszkańcy wzywają policję przez mapę

- Przypominamy, że będąc świadkiem niepokojących sytuacji możesz skorzystać z Krajowej Mapy Zagrożeń Bezpieczeństwa - mówi sierż. szt. Marzena Pawlik z Komendy Powiatowej Policji w Wołowie.

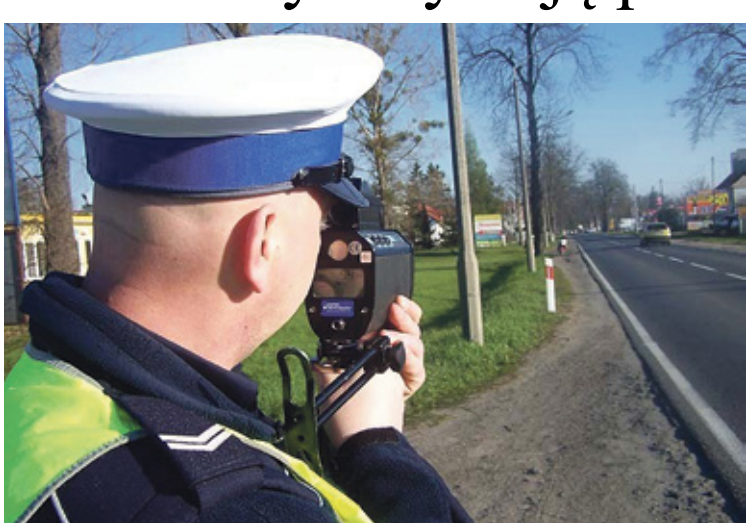

Krajowa Mapa Zagrożeń Bezpieczeństwa od ponad trzech lat działa w całej Polsce. Narzędzie sprawdza się, jako dobry komunikator między społecznością lokalną, a Policją.

- Tylko w tym roku mieszkańcy powiatu wołowskiego za pomocą komunikatora KMZB zgłosili już ponad 8 tys. przypadków nieakceptowanych społecznie zachowań obywateli - informuje policjantka. - Najczęściej dotyczyły one grupowania się małoletnich zagrożonych demoralizacją, spożywania alkoholu w miejscach zabronionych, przekraczania dozwolonej prędkości, niewłaściwego parkowania samochodów i wielu innych sytuacji utrudniających spokojne funkcjonowanie. Policjanci sprawdzili każde zgłoszenie, około 40% wszystkich zgłoszeń zostało potwierdzonych i w zależności od zgłoszenia podjęto dalsze jednorazowe, bądź długofalowe działania w celu eliminacji zgłoszonego zagrożenia.

Dzięki tej aplikacji policja jest również informowana o miejscu przebywania osób bezdomnych, co istotne teraz przed zbliżającym się okresem zimowym. Kategoria „bezdomność" pozwala wskazać użytkownikom, miejsca przebywania osób bezdomnych, potrzebujących pomocy.

- Używając Krajowej Mapy Zagrożeń Bezpieczeństwa, prosimy o skorzystanie z wszelkich dostępnych funkcjonalności, w tym szczególnie z możliwości dodania opisu, co ułatwi szybsze dotarcie policjantów do osób potrzebujących, a w konsekwencji być może uratuje komuś życie - mówi Marzena Pawlik.

Innym narzędziem stworzonym dla poprawy komunikacji Policji ze społeczeństwem jest aplikacja „Moja Komenda". To aplikacja umożliwiająca szybki i skuteczny kontakt z dzielnicowym.

kk

Radna o władzach gminy: - „To oni powinni się bać”

Rozmowa z Ewą Furą, radną gminy Brzeg Dolny, która powiesiła baner informujący społeczeństwo o wyroku i pensji byłego burmistrza.

Fot.Katarzyna Dolata

- Czy baner krytykujący władze Brzegu Dolnego jeszcze wisi? Czy znowu pojawiły się problemy i ktoś chciał, aby go ściągnąć?

- Tak, baner jeszcze wisi i cieszę się bardzo, że jest tak duży odzew w tej sprawie, są również gratulacje za odwagę. Na szczęście nośnik jest na terenie prywatnym i jest to osoba, która zna swoje prawa i się nie boi. Z tego, co mi wiadomo już była próba pierwszego ataku. Zobaczymy, jakie niespodzianki czas przyniesie.

- Na banerze jest informacja o prawomocnym wyroku sądu jaki wydał on na byłego burmistrza Stanisława Jastrzębskiego. Jest też mowa o jego zatrudnieniu w urzędzie przez obecnego burmistrza - Pawła Pirka, za pensję, bagatela, 160 brutto w 2019 r. Uderzyła Pani w dwóch najwyżej postawionych ludzi w mieście. Nie boi się Pani?

- Nie, nie boję, bo nie mam czego. W tym przypadku „hojny rozdawca” powinien się bać, bo są to publiczne pieniądze. Dodatkowo wyrok jest prawomocny dla Stanisława Jastrzębskiego, który od początku wszystkiego się wypierał. Jestem radną gminy Brzeg Dolny i mieszkańcy oczekują ode mnie, abym była obiektywna w sprawach gminy i te fakty, które są na banerze chciałam przekazać. Przypomnę. Paweł Pirek i S.tanisław Jastrzebski są osobami publicznymi, wybranymi przez mieszkańców gminy Brzeg Dolny w wyborach samorządowych. To oni powinni się bać, bo ich czyny rzutują na całe ugrupowanie DIS. Natomiast ich czyny i decyzje pokazują, jak „gospodarnie” dysponują środkami publicznymi, dlatego mamy to, co mamy.

- Czy radni kiedykolwiek, chociaż w kuluarach, odnosili się do tych dwóch spraw - do skazania byłego burmistrza i pracującego nadal wówczas urzędnika. Takie sprawy nie zdarzają przecież się na co dzień... Nie wstrząsnęło to nimi?

- Nigdy niczego takiego nie słyszałam. Nawet gdyby o tym rozmawiali, to na tym by się skończyło. Podejrzewam, że bardziej pracownicy urzędu byli tym faktem wstrząśnięci.

Fot.prywatne

- Co się musi wydarzyć w mieście, aby wstrząsnęło to osobami publicznymi, radymi. Wszyscy się boją nawet zapytać?

- Trudno mi na to pytanie odpowiedzieć.

- Gmina musiała oddać pieniądze do urzędu wojewódzkiego. To też radnych nie zainteresowało?

- Nikt o to nie pytał. Czasami mam nawet wrażenie, że nie czytają materiałów, bo mają tylko podnieść rękę do głosowania. Wiem, jak to jest, bo w ubiegłej kadencji sama kilkakrotnie wylądowałam na dywaniku u byłego burmistrza za sprzeciw w głosowaniu.

- Radna gminy Maria Wabińska na ulicy, razem z radnym powiatu, wicestarostą Iskrą, krzyczą do PiS: - „Wypier...”, w kontekście zakazu aborcji. A nie widzą, że ich były burmistrz ma wyrok w sprawie karnej dot. dużych pieniędzy? A może radna Wabińska pytała na sesji kiedykolwiek o tę sprawę?

- Radna Wabińska jest przewodniczącą komisji budżetu, jak się również sama określa, jest ekonomistką, nigdy nie poruszyła tego wątku. Poza tym, kto ma zadawać pytania? Radni z ugrupowania DIS? To jest dla nich niedopuszczalne!

- W ubiegłym tygodniu powiedziała Pani, że baner to bunt przeciwko zachowaniu się tej władzy, samorządowców. Ale Stanisław Jastrzębski jest nadal radnym powiatu i decyduje dalej o sprawach publicznych, bo nie ma zakazu sprawowania funkcji publicznych. Wierzy Pani, że zwrócenie uwagi na to, co zrobił da mieszańcom do myślenia? Że ktoś się zastanowi nad tym, że czas oczyścić przestrzeń publiczną z takich osób?

- Tak, taką mam nadzieję. Chciałam w prosty sposób przekazać mieszkańcom namiastkę tego, co się dzieje. Czas przewietrzyć korytarze i zmieść sieć pająka, która skrzętnie została utkana prze tak długi czas. Jest to dla nas - mieszkańców - kolejny przykład na to, jak jesteśmy manipulowani.

- Będzie jakiś ciąg dalszy Pani buntu przeciwko tej władzy?

- Czas pokarze.

Marta Ringart-Orłowska

NOWE MIESZKANIE Z OGRÓDKIEM
DO ODBIORU W GRUDNIU 2020
3 POKOJE 67m² NA PARTERZE
Z MIEJSCEM POSTOJOWYM LUB GARAZEM
CENA: 299 tys. zł TEL. 666 70 60 50
APPART
REKLAMA

LPR znów lądował w powiecie wołowskim

Straż pożarna najpierw udziela pomocy potrzebującej kobiecie, a później zabezpieczała przylot Lotniczego Pogotowia Ratunkowego.

Interwencja miała miejsce 23 listopada w Smogorzowie Wielkim. - Z powodu braku dostępu do karetki pogotowia zostaliśmy poproszeni o wsparcie - mówi Paweł Gibek z wołowskiej straży pożarnej. - Jedna z mieszkanek miała kłopoty z oddychaniem i potrzebna była pilna pomoc medyczna.Strażacy podali kobiecie tlen, a w ciągu pół godziny na miejscu lądował śmigłowiec Lotniczego Pogotowia Ratunkowego, które przejęło pacjentkę. Strażacy zabezpieczali lądowanie i start śmigłowca.

W ostatnim tygodniu wołowska straż interweniowała również na terenie ogrodów działkowych przy ul. Spacerowej w Wołowie, gdzie w płomieniach stanęła altanka. Dwa razy strażacy wspierali policję podczas otwierania drzwi do mieszkań oraz gasiła pożar sadzy w kominach. - To był stosunkowo spokojny czas - podsumowuje Paweł Gibek.

kk

KURIER GMIN
TYGODNIK POWIATU WOŁOWSKIEGO
www.kuriergmin.pl

GRATULACJE

Kolejne sukcesy dolnobrzeżan w zapasach!

21-22 listopada w Krakowie odbyły się Międzywojewódzkie Mistrzostwa Młodzików w zapasach w stylu wolnym i klasycznym. Startowało 95 zawodników z 18 klubów.

Fot.zdj własne

Fot.zdj własne

Zawodnicy z naszego klubu MKS Rokita Brzeg Dolny zajęli następujące miejsca:

Styl wolny - brązowe medale zdobyli: Adrian Półchłopek, Jurij Gurak, Oskar Wróblewski. Pozostali zawodnicy wywalczyli następujące lokaty: Michał Urbański - 5 miejsce, Jakub Pietrzak - 5 miejsce, Dawid Wierzchowski - 8 miejsce, Oskar Urbański - 14 miejsce.

Styl klasyczny - srebrny medal zdobył Dawid Wierzchowski. Brązowe medale zdobyli: Oskar Wróblewski i Jurij Gurak. Pozostali zawodnicy wywalczyli następujące lokaty: Michał Urbański - 5 miejsce, Jakub Pietrzak - 5 miejsce, Adrian Półchłopek - 8 miejsce, Oskar Urbański - 9 miejsce.

Gratulujemy i życzymy dalszych sukcesów!

iis

Fot.zdjęcie własne

Fot.zdj własne

UDERZAJĄ „PO KIESZENI" POLAKÓW

Pracujący za granicą zapowiadają oddawanie paszportów?

Tzw. podwójne opodatkowanie wprowadzone przez rząd, również uderza w naszych mieszkańców. Od przyszłego roku zmienią się zasady opodatkowania dochodu z pracy za granicą. Resort finansów zapowiada, że ulga abolicyjna nie zniknie. Będzie, ale w kwocie 1360 zł. - To jakiś żart - oceniają Polacy pracujący za granicą. - Bez zmian w opodatkowaniu w Polsce, ruszanie istniejącego systemu podatkowego jest nieporozumieniem.

Pandemia nie zatrzymuje zmian w polskim prawie, które uderzają po kieszeni podatników. Jak nie przedsiębiorcy, to zwykli obywatela co rusz muszą zmierzyć się ze zmianami, które szykuje im rząd.

Od 2021 r. znika dotychczasowa ulga abolicyjna. Na forach polonijnych wrze. „Jak będzie trzeba, to się z Polski wymelduję i zrzeknę polskiego obywatelstwa. Nie dostaną ode mnie pensa!" - napisał rozżalony Marek, od roku mieszkaniec Leeds, czytamy w portalu Money.pl. Dodał: „Przecież rząd brytyjski nie wyda polskiej skarbówce aż 500 tysięcy Polaków, którzy odprowadzają tu podatki. To niemożliwe". Identyczne wpisy pojawiły się również na forum dla Polaków mieszkających w Holandii.

Pan Roman pracuje i zarabia, płaci podatki, ale dlaczego teraz ma płacić dwa razy?

Roman, mieszkaniec Wołowa, który pracuje za granicą, ocenia, że pomysł rządowy na podwójne opodatkowanie Polaków w Unii Europejskiej i Polsce do końca zniechęci niektórych do rozliczania się, lub planowania przyszłości w kraju. - Taki plan podwójnego opodatkowania tylko zniechęci ludzi do płacenia podatków w Polsce- mówi pan Roman. - Trochę jeździłem po świecie i wiem, że życie na Zachodzie kosztuje. Najdroższa jest Norwegia, tam są ceny bardzo wygórowane. Dodatkowe obciążenia uderzą „nas po kieszeni".

Jak podaje portal Money.pl, w Wielkiej Brytanii kwota wolna od podatku wynosi aktualnie 11 tysięcy funtów (przyjmijmy, że jest to 50 tys. zł). W Polsce 8 tys. zł. Jeśli ktoś wyjeżdża na Wyspy pracować sezonowo i zarobi tam przez kilka miesięcy pobytu mniej niż 11 tys. funtów, nie zapłaci brytyjskiemu fiskusowi podatku wcale. Dochód ten będzie jednak podlegał już opodatkowaniu w Polsce. Po odliczeniu kwoty wolnej od podatku (przy kwocie 50 tys zł. jest to 3089 zł), do opodatkowania pozostanie ponad 46 tys. zł i od tej kwoty trzeba będzie odprowadzić 17 proc. podatku. W większości państw Unii kwoty wolne od podatku są znacznie wyższe niż w Polsce. W Niemczech wynosi ona 9 tys. euro, a w Holandii – 7030 euro. Różnice w opodatkowaniu pomiędzy podatkiem polskim a zagranicznym będą więc znaczące.

Przykładowo, jeśli w Wielkiej Brytanii zarobimy równowartość 87 tys. zł, zapłacimy tam 15 proc. podatku. W Polsce przy takim dochodzie wpadniemy już w drugi próg podatkowy.

in

PIRAMIDA MEBLE
od 2005 r. w Wołowie
www.meble-wolow.pl
kuchnie nowoczesne
kuchnie klasyczne
salony i jadalnie
łazienki
meble nietypowe
biura, szafy, wnęki
ul. Polna 5
56-100, Wołów
tel. 602 641 297
tel. 71 389 40 06
REKLAMA

NOCNY DRAMAT PRZED SZPITALEM W WOŁOWIE

Pacjentka miała trudności z oddychaniem. Lekarka teraz straszy sądem

Janusz Dziarski, starosta nie odpowiedział nam czy sprawa zostanie wyjaśniona.

Ta dramatyczna historia rozegrała się w nocy przed wołowskim szpitalem, przekształconym niedawno przez wojewodę na placówkę dla pacjentów zakażonych koronawirusem. Mężczyzna przywiózł tu swoją partnerkę, która poczuła się bardzo źle - miała trudności z oddychaniem. Ale lekarka, która tam dyżurowała, przez okno krzyczała, że ich nie przyjmie. Musieli walczyć o swoje i czekać na zewnątrz, prawie trzy godziny. Co tam wydarzyło się naprawdę?

W środę, o godz. 1.30 w nocy redakcja Kuriera Gmin, poprzez stronę na Facebooku, została powiadomiona przez internautę, że jego rodzina potrzebuje pomocy.

- Są zakażeni koronawirusem. Nie mogli doczekać się przyjazdu karetki, dostaliśmy pozwolenie na przyjazd do szpitala w Wołowie swoim autem. Ale nie chcą ich wpuścić - informował mężczyzna.

Sytuacja prezentowała się dramatycznie. Kobieta od 10 godzin miała duszności i długo czekała w domu na karetkę. Ale pogotowie nie przyjeżdżało...

Kurier od razu nagłośnił sprawę na Facebooku i na swojej stronie internetowej. Zdruzgotała internautów i rozeszła się w sieci błyskawicznie.

Wstrząsająca relacja

- Do godziny 23.40 dzwoniłem wielokrotnie na 999 - opowiada Tomasz Szczegielniak. - Dyspozytorzy mówili: - „Proszę czekać, nie ma wolnych karetek". Partnerka zemdlała tuż po godz. 23.00. Zadzwoniłem kolejny raz z błaganiem o ratunek i zostałem poinformowany, że mogę sam udać się pod szpital, gdyż w Wołowie mamy szpital covidowy. I tak zrobiłem. Przed szpitalem, zamiast pomocy, doznałem szoku. Lekarka na dyżurze przez okno krzyczała, że nie przyjmie mojej partnerki, że mamy jechać do Wrocławia tam wykonać testy. Kiedy powiedziałem, że testy mamy wykonane i jesteśmy chorzy, a partnerka traci przytomność, bo ma trudności z oddychaniem, lekarka powiedziała, że i tak nas nie wypuści - relacjonuje nasz czytelnik.

- Zadzwoniłem na policję. Przyjechało dwóch policjantów - opowiada dalej pan Piotr. - Dziękuję im za to, że tak bardzo się starali pomóc, ale lekarka odprawiła również ich z kwitkiem. Kolejny raz zadzwoniłem na 999 i pani dyspozytorni z Wrocławia powiedziała, że mamy się nie ruszać, ona musi nas przyjąć! Ale lekarka nadal odmawiała. Policja i dyspozytor dzwonili do szpitala, lecz nikt nie odbierał telefonu, chociaż wszyscy patrzyli na nas z okna. Dopiero po kolejnym telefonie, około godz. 1:20 pani dyspozytor z Wrocławia powiedział, że tak nie może być i wysłała karetkę, która dotarła do nas po 2. w nocy.

Kiedy przyjechała ekipa pogotowia i pacjentkę zbadano przed budynkiem szpitala, okazało się, że potrzebuje pilnej pomocy. Dopiero wówczas została przyjęta do lecznicy i trafiła na szpitalne łóżko.

Policja potwierdza relację

O nocne wydarzenia pod wołowskim szpitalem zapytaliśmy policję. Odpowiedziała sierżant sztabowa Marzena Pawlik, oficer prasowy wołowskiej komendy.

- Komenda Powiatowa Policji w Wołowie informuje, że w dniu 18 listopada br. około godziny 00:30 funkcjonariusze zostali skierowani przez dyżurnego Komendy Powiatowej Policji w Wołowie w rejon szpitala miejskiego w związku ze zgłoszeniem otrzymanym z Centrum Powiadamiania Ratunkowego. Jak się okazało na miejscu, zgłaszający przywiózł żonę do szpitala, gdyż kobieta, w związku z odbywaną izolacją, źle się poczuła. Działania funkcjonariuszy, przy zachowaniu zasad reżimu sanitarnego, polegały na zabezpieczeniu pobytu mężczyzny wraz z żoną w okolicy szpitala, podczas oczekiwania na decyzję służb medycznych, co do dalszego postępowania z żoną zgłaszającego. Około godziny 2. kobietę przejął przybyły na miejsce Zespół Pogotowia Ratunkowego. Ostatecznie kobieta została przyjęta na oddział szpitalny. Czynności funkcjonariusze zakończyli asystując przy przejeździe zgłaszającego do miejsca zamieszkania - napisała do redakcji Kuriera Marzena Pawlik.

Skarga na lekarkę, a lekarka straszy redakcję Kuriera

Rodzina nie skapitulowała - złożyła skargę na lekarkę do PCM, spółki prowadzącej szpital oraz do rzecznika praw pacjenta. Wysłali ją do wiadomości także starosty, gdyż powiat jest udziałowcem PCM, a starostwo, z mocy ustawy o samorządzie, odpowiada za ochronę zdrowia w powiecie.

Lekarka w dzień po feralnej nocy zadzwoniła natomiast do redaktor naczelnej Kuriera Gmin, strasząc gazetę sądem.

- Proszę słuchać i mi nie przerywać - mówiła do redaktor naczelnej. - Żądam usunięcia artykułu, sprostowania i podam was do sądu - mówiła zdenerwowana.

Nie udało się jej jednak nikogo zastraszyć. Wówczas próbowała naciskać na redakcję przez samorządowców - dzwoniła do nich i domagała się interwencji. Nic nie wskórała.

Tymczasem sprawą zainteresowali się dziennikarze mediów ogólnopolskich, którzy czytali wpis na naszej stronie.

Zareagował też szybko Narodowy Fundusz Zdrowia, który zapowiedział kontrolę w szpitalu i PCM.

Wojewoda reaguje. Starosta nie odpowiada

Tego samego dnia, tuż po feralnej nocy, Kurier poprosił o wyjaśnienie sprawy zarówno prezesa PCM, jak i starostę Janusza Dziarskiego. Dziarski nie odpowiedział.

Prezes PCM odpowiedział: informuję, że w przedmiotowej sprawie prowadzone jest postępowanie wyjaśniające, zaś autor skargi został wezwany do uzupełnienia braków formalnych poprzez przedłożenie pełnomocnictwa, bez czego skarga nie może zostać merytorycznie rozpoznana. We wcześniejszej korespondencji prezes PCM napisał do Redakcji: „Aktualnie, ale także w dniu 17.11.2020 r. spółka nie była i nie jest w stanie wykonywać decyzji Wojewody Dolnośląskiego z 20.10.2020 r. w zakresie dysponowania trzema łóżkami respiratorowymi wobec ich fizycznej niedostępności. Z tych przyczyn o przydziale pacjenta wymagającego wentylacji mechanicznej nie decyduje sam pacjent, ale lekarz kierujący pacjenta na leczenie szpitalne lub zespół pogotowania ratunkowego w uzgodnieniu z dyspozytorem" - napisał do Kuriera Piotr Burdach.

Przesłaliśmy tę odpowiedź do wojewody dolnośląskiego, który zlecił utworzenie szpitala dla pacjentów z Covid19 w Wołowie. Wojewoda Jarosław Obremski odpowiedział: -"Decyzją Wojewody Dolnośląskiego Powiatowe Centrum Medyczne w Wołowie zobowiązane zostało do realizacji świadczeń opieki zdrowotnej w związku z pandemią koronawirusa poprzez zapewnienie łóżek dla pacjentów covidowych, w tym trzech łóżek intensywnej terapii. Zgodnie z danymi otrzymywanymi codziennie z wyżej wymienionej placówki łóżka te zostały zapewnione i pozostają dostępne dla pacjentów."

Nie udało nam się ustalić, jaka jest prawda - czy łóżka respiratorowe w Wołowie są wolne, czy zajęte.

Temat był też poruszany podczas sesji rady powiatu. Janusz Dziarski, pytany przez radnych czy zareagował w związku z dramatyczną sytuacją pacjentki, odpowiedział, że czeka na skargę od pacjenta.

Moc publikacji jest wielka. Zgłaszajcie do nas sprawy

Artykuł, który Kurier Gmin opublikował na swojej stronie internetowej i profilu na facebooku dotarł aż do 35 tys. odbiorców, był udostępniany 650 razy, miał 170 komentarzy. Mieszkańcy nie zostawili suchej nitki na lekarce. - Dlaczego tak się zachowała? - pytali.

Dlaczego tak się stało? Nie wiemy. Jeśli nawet przejmiemy, że są jakieś wewnętrzne procedury szpitala - o których nikt nie poinformował redakcji podczas przygotowywania tego artykułu - to podkreślmy, że każdy człowiek powinien udzielić pomocy innemu - potrzebującemu. Nie tylko lekarz! Ale na lekarzu ciąży szczególny obowiązek pomocy. Przypomnijmy, że podobna historia już rozegrała się pod szpitalem w Wołowie - kilka lat temu pacjenta też w nocy nie wpuszczono do środka. Niestety, zmarł przed drzwiami budynku. Sprawa trafiła do prokuratury i sądu.

Marta Ringart-Orłowska

id:bd4d09ecdc8ed

NOWE ZAKAZY

Ludzie mają już dość, bo nie widzą logiki i pomocy

Pójdziemy na zakupy do galerii handlowych i do kościoła, ale już na siłownie i do restauracji - nie. Jednego dnia rząd zamknął wyciągi, drugiego po protestach górali otworzył. Czy ktoś jeszcze nad tym panuje? Pytają mieszkańcy, przedsiębiorcy i zdrowi ludzie, zamknięci na przymusowych kwarantannach. - Tracimy pracę, biznesy - mówią rozżaleni Polacy, a pomoc tylko dla wybranych!

Świątynie zostają otwarte. Obowiązuje tam reżym sanitarny.

Placówki handlowe w galeriach wracają do pracy w największym reżimie sanitarnym. Szkoły nadal pracują zdalnie aż do 24 grudnia. Po świętach, od 4 do 17 stycznia uczniowie z terenu całego kraju mają ferie zimowe, bez możliwości zorganizowania wyjazdów na wypoczynek zimowy. Siłownie, kina, teatry i lokale gastronomiczne pozostają zamknięte do 27 grudnia. W grudniu czekają nas dwie niedziele handlowe: 13 i 20.

Co z Bożym Narodzeniem i Sylwestrem?

I także tu rząd ma plan na to, jak mamy spędzić te ważne dla większości Polaków dni. Został opublikowany komunikat, w którym poinformowano, że na imprezach organizowanych w domu może uczestniczyć maksymalnie 5 osób. Nie dotyczy to osób mieszkających razem.

Polacy z takich decyzji nie są zadowoleni. Jedni tracą prace, inni zamykają swoje biznesy, a jeszcze inni, którzy chcieliby pracować siedzą na przymusowych kwarantannach, bo mieli kontakt z chorym.

Iwona: Przywrócić normalność, stan psychiczny i fizyczny dzieci po takiej przerwie będzie tragiczny w konsekwencjach, gorszy niż covid19.

Józef: W latach 60-ch XX wieku panowała czarna ospa i dzieci chodziły do szkoły! Klamki były owinięte gazą nasączoną lizolem,w ubikacjach lizol do butów się czepiał, bo innych środków jak spirytus skażony używano do dezynfekcji rąk!

Anna: Dzieci powinny wrócić do szkoły, ja musiałam z pracy odejść, by dzieci uczyć, nikt nie patrzy na to co za niedługo nasze pociechy jeść będą, jak rodzice odejdą z pracy.

Irena: Mi nikt nie będzie mówił jak mam święta spędzać, co to to nie!

Andrzej: Ja się nie spotkam z rodziną, a potem wszyscy się spotkają na hura w kościele na pasterce? Żarty!

Ireneusz Zarębski z restauracji Wilcza8 cafe & restaurant komentuje jak sytuacja wygląda od strony właścicieli zamkniętych restauracji.

Naszym zdaniem restauracja to jest przygotowanie posiłku, podanie tego posiłku, atmosfera, obsługa. To jest przeżycie, to są emocje, to jest wreszcie miejsce. Przywiązanie. Tego nie da się przenieść, dostarczając posiłek do domu, ale robimy co możemy aby zapewnić naszym gościom choć odrobinę, namiastkę Wilcza8 cafe & restaurant w ich domach.: Naszym zdaniem restauracja to jest przygotowanie posiłku, podanie tego posiłku, atmosfera, obsługa. To jest przeżycie, to są emocje, to jest wreszcie miejsce. Przywiązanie. Tego nie da się przenieść, dostarczając posiłek do domu ale robimy co możemy aby zapewnić naszym gościom choć odrobinę, namiastkę Wilcza8 cafe & restaurant w ich domach.

Restauracja w czasie pandemii COVID-19 to na pewno czas pełen wyzwań

Otwarcie własnej restauracji wiąże się z gigantycznymi nakładami finansowymi, które ponieśliśmy w czasie, kiedy ani świat, ani my przedsiębiorcy nie mogli przewidzieć tak globalnego kryzysu, który uderzył w branżę gastronomiczną praktycznie najmocniej. Nie możemy się poddać, walczymy do końca. Obiecaliśmy sobie, że nie zamkniemy Wilcza8 cafe & restaurant i nie damy się pandemii.

Czas pandemii bardzo mocno zweryfikował oraz zmienił potrzeby naszych gości. Musimy dynamicznie reagować na ich zmiany gustu. Goście szukają prostszych, tańszych dań. Zdajemy sobie sprawę, że jedzenie na wynos nabiera zupełnie innego wymiaru niż serwis w restauracji. Zmieniliśmy nasze menu na potrzeby wybuchu pandemii.

Na dzień 23.11.2020 r. liczba osób zakażonych w powiecie wołowskim to
1348
przyrost dobowy - 64.
Polska- liczba zakażonych od początku pandemii- 909066, z przyrostem dobowym 10139.

Bieżący obrót wynosi 30% obrotu osiąganego w czasie przed pandemią, ale jesteśmy optymistycznie nastawieni choć perspektywy nie są zbyt kolorowe. Wypadło nam z kalendarza w tym roku wiele imprez - komunii, wigilii firmowych. Staramy się utrzymać bieżące zatrudnienie i póki co nie musieliśmy jeszcze zredukować ani jednego etatu.

Zmiany są potrzebne, na pewno nauczyliśmy się pokory...

Jeszcze bardziej doceniamy tę społeczność, która z dnia na dzień buduje się co raz większa wokół naszej restauracji. Nasi goście są mocno zaangażowani w pomoc naszej restauracji i bez nich byśmy już dawno się zamknęli. Jesteśmy im bardzo wdzięczni.

Rozpoczęliśmy produkcję własnych, rzemieślniczych tabliczek czekoladowych, produkujemy przetwory domowe - smarowidła, kiełbasę słoikową, inne przysmaki które można nabyć na miejscu bądź zamówić z dowozem. Zmniejszyliśmy koszty ograniczając godziny pracy restauracji, przebranżowiliśmy obsługę baru, która rozwozi jedzenie. Każdego dotknęła ta zmiana ale na ten moment radzimy sobie.

Nasz szef kuchni rozpoczął właśnie pracę nad zupełnie nowym menu, które uważamy, będzie hitem na lokalnym rynku jedzenia na wynos. Ale o tym niedługo. Nie chciałbym zdradzać szczegółów. Pojawi się oferta dedykowana dla klientów „na wynos", będzie dużo pysznych burgerów i trochę streetfood`u. Jednocześnie nie próżnujemy, pracujemy nad nową kartą a`la carte aby być przygotowanym na otwarcie restauracji dla naszych gości.

Budujemy stronę internetową oraz aplikację mobilną, przez którą będzie można zamawiać dania z bieżącej oferty, zapłacić online i zamówić z dostawą bądź odbiorem własnym. Prosimy śledzić nasz profil na facebook`u, tam wszelkie aktualności dotyczące bieżącej działalności. **iis**

Rodzice nie chcą zdalnego nauczania ich dzieci

Zdalne nauczanie wprowadzone wiosną wzbudziło wiele kontrowersji wśród rodziców. Skarżyli się wtedy, że nauczyciele zadają mnóstwo materiału, którego dzieci nie są w stanie same przerobić. Reakcja na kolejne przedłużenie zdalnego nauczania wśród rodziców jest jeszcze ostrzejsza. Rodzice nie zawsze potrafią wyręczyć nauczyciela. Wskazują, że w wielu przypadkach przejęli rolę nauczycieli, co zaczyna ich przerastać, nie posiadają bowiem umiejętności pedagogicznych.

Rząd przedstawił plan działania na najbliższy czas obejmujący „etap odpowiedzialności" - od 28 listopada do 27 grudnia oraz „etap stabilizacji" - najwcześniej od 28 grudnia, jeśli spadnie liczba zachorowań. Jeśli przekroczymy średnią liczbę zakażeń na poziomie 27 tys., możliwe będzie wprowadzenie kwarantanny narodowej.

Od 4 stycznia do 17 stycznia 2021 r. będzie trwała w całym kraju przerwa w nauce - zastąpi ona dotychczasowe ferie zimowe, jednak dzieci i młodzież pozostaną w domach, ze względu na zakaz organizacji wyjazdów na ferie zimowe. Do świąt Bożego Narodzenia przedłużone jest zdalne nauczanie uczniów. Wszystko wskazuje na to, że dzieci i młodzież wrócą do szkół prawdopodobnie w połowie stycznia.

Według opinii na Facebooku Kuriera Gmin oraz anonimowych informacji dostarczanych do Redakcji wynika, że rodzice nie są zadowoleni z takiego rozwiązania. Część z nich jest nawet zła i sfrustrowana.

- To skandal, że nauczyciele otrzymują wypłatę, a całą pracę za nich robimy teraz my-rodzice. Nauczyciel przesyła kilka zadań w tygodniu i na tym kończy się jego praca. A my musimy po 8 godzinach pracy nadrabiać z nimi materiał przez kilka godzin. Nie wspominając już o tym, że mam jeszcze młodsze dzieci i z każdym jest to samo - informuję nas jedna z mam dzieci z lubiąskiej szkoły.

- My mamy wideokonferencje i część materiału zostaje przepracowana z nauczycielem, ale te lekcje są bardzo krótkie. Mam wrażenie, że moje dziecko wiele omija i jego rozwój nie jest teraz taki jaki powinien być - mówi mama ucznia jednej z wołowskiej szkoły podstawowej.

- Wiem, że nauczyciele też są w ciężkiej sytuacji, ale myślę, że mogłoby być to prowadzone w szerszym zakresie, tak żeby dzieci nie traciły tak dużo - dodaję mama.

eprasa.pl d09ecdc8ed

Komentarze:

Kasia Stel
Oczywiście że to rozwiązanie jest krzywdzące dla dzieci. Jedne sobie radzą a drugie mniej. Zdrowe dzieci dadzą radę mimo wszystko, natomiast dzieci niepełnosprawne są bardzo pokrzywdzone każdą przerwą w zajęciach. Musimy jednak dać radę bo nie mamy innego wyjścia. Sytuacja tego od nas wymaga. Wytrwamy to i mam nadzieję że wszystko wróci do normy z przed pandemii

Iwona Krzyżańska
Przywrócić normalność, stan psychiczny i fizyczny dzieci po takiej przerwie będzie tragiczny w konsekwencjach, gorszy niż covid19.

Paulina Kocur
obawiam się, że nigdy już nie będzie normalnie

Marta Konieczna
Dzieci powinny wrócić do szkoły. To nie dzieci roznoszą wirusa....

Renata Gutowska
Krzywdzące dla dzieci. Poziom nauki znacznie się obniżył, a czasu na nadrobienie zaległości nie będzie

Do tego dochodzą problemy techniczne. - Wiele zadań wymaga skorzystania z drukarki, skanera albo aparatu fotograficznego. Nie we wszystkich domach takie sprzęty są. Co zrobić też w momencie, w którym mamy trójkę uczniów w domu i jeden komputer? - Pyta ojciec trójki uczniów.

Dużym problemem okazała się też decyzja rządu o braku zasiłku opiekuńczego dla dzieci powyżej 8 lat. Rodzice są przerażeni tym, że mieliby zostawić 8-letnie dziecko bez opieki w domu. - Nie wspominając o tym, że takie dziecko często nie potrafi poradzić sobie z problemami technicznymi podczas zdalnego nauczania. Pracuję na pełen etat, większość wypłaty oddaję teraz dla niani, bo nie wyobrażam sobie zostawić swojego 8-letniego syna zupełnie samego w domu na większość dnia! - skarży się jedna z mam.

Z komentarzy na Facebooku wynika, że nasi Czytelnicy uważają, że taki system nauczania na dłuższą metę jest krzywdzący dla dzieci. Uczniowie są zamknięci w domach, nie mają kontaktu z rówieśnikami przez długi czas, co może wypłynąć negatywnie na ich rozwój psychiczny.

di

NIE WYJDĄ NA ULICĘ, ALE BĘDĄ DALEJ UŚWIADAMIAĆ

Wołów przeciwko przemocy wobec kobiet

Miejski Ośrodek Pomocy Społecznej w Wołowie w ramach Kampanii 16 Dni Akcji Przeciw Przemocy ze względu na Płeć realizuje działania profilaktyczne mające na celu budowanie i rozwijanie świadomości mieszkańców Gminy Wołów w zakresie przeciwdziałania przemocy w rodzinie i przemocy rówieśniczej.

Marsz Białej Wstążki organizowane są w wielu miastach w Polsce.

Kampania jest prowadzona między 25 listopada, Międzynarodowym Dniem Przeciwko Przemocy wobec Kobiet, a 10 grudnia, Międzynarodowym Dniem Praw Człowieka, dla podkreślenia faktu, że eliminacja wszelkich form przemocy wobec kobiet to kwestia praw człowieka, oraz że utrzymywanie takiej przemocy jest pogwałceniem praw człowieka.

- W latach ubiegłych zapraszaliśmy mieszkańców Gminy Wołów do udziału w symbolicznym Marszu „Białej Wstążki", którego ideą jest uświadamianie społeczeństwa o wciąż zdarzających się przypadkach przemocy wobec kobiet i apelowanie o reagowanie na przemoc w otoczeniu - mówi Elżbieta Krzykwa z Miejskiego Ośrodka Pomocy Społecznej w Wołowie. - W ramach tegorocznej kampanii planujemy przeprowadzić działania w wersji online, z uwagi na stan zagrożenia epidemiologicznego.

25 listopada – 10 grudnia na profilu Miejskiego Ośrodka Pomocy Społecznej w Wołowie na portalu Facebook pojawią się informacje w postaci artykułów, filmów, wywiadów i wykładów, które mają na celu rozwijać świadomość mieszkańców Gminy Wołów w zakresie przeciwdziałania przemocy i zachęcać do podejmowania działań, by przyszłe pokolenia mogły żyć w społeczeństwie bez przemocy.

Jednym z działań jest zaangażowanie pracowników do aktywnego udziału w wydarzeniu poprzez przypięcie białej wstążki na znak sprzeciwu wobec przemocy ze względu na płeć w terminie kampanii.

„Biała Wstążka" jest symbolicznym znak sprzeciwu przypinanym na całym świecie w tragicznych wydarzeń z 6 grudnia 1989 r. w Montrealu. 25-letni Marc Lepine zastrzelił wówczas 14 kobiet w budynku montrealskiej politechniki, a jako uzasadnienie swojej nienawiści do nich podał, że uważa za niewłaściwe, aby kobiety kończyły studia techniczne i zabierały miejsca mężczyznom. Na masakrę zareagowało około 100 tys. mężczyzn, którzy na wobec przemocy wobec kobiet przypięli do ubrań białą wstążkę.

kk

Nowe inwestycje w oczyszczalni

Przedsiębiorstwo Wodno - Kanalizacyjne Wołów zainstalowało w wołowskiej oczyszczalni ścieków nowe urządzenie. Płuczka piasku ma za zadanie oczyszczać piasek z zawiesiny organicznej. Dzięki wyposażeniu jej w ocieplony płaszcz i ogrzewanie, przystosowana została do pracy w terenie otwartym, w warunkach zimowych. Jak mówi Prezes PWK Wołów Rafał Borzyński: Zastosowanie nowego urządzenia w procesie technologicznym zredukuje ilość piasku do zagospodarowania, co da wymierne efekty w kosztach przekazania odpadów do utylizacji. Wartość tej inwestycji to ponad 113 tysięcy złotych, ale trzeba pamiętać, że piasek pochodzący z odpadów to zawsze duże obciążenie ekonomiczne dla oczyszczalni ścieków. Z drugiej strony jest to surowiec o dużym potencjale, a jego odzysk i ponowne zagospodarowanie, daje nie tylko realne korzyści finansowe, ale także wpisuje się w koncepcję gospodarki obiegu zamkniętego oraz rozwój zrównoważony z poszanowaniem zasobów. **inf**

OBCHODZILIŚMY ŚWIATOWY DZIEŃ RZUCANIA PALENIA

Czy nowe technologie pomogą milionom palaczy, którzy nie potrafią rzucić?

Mniej szkodliwe od papierosów?

Liczba palaczy w Polsce spadała, ale od paru lat ten trend się zatrzymał. Po papierosa obecnie sięga nadal 8 mln Polek i Polaków. Mimo rosnącej wiedzy o szkodliwych skutkach palenia i licznych kampanii edukacyjnych widać, że jest grupa osób, które nie są w stanie pozbyć się tego nałogu.

Od niedawna wielbiciele tytoniu mogą zredukować zagrożenia związane z papierosami dzięki podgrzewaniu tytoniu, zamiast jego spalania. Pierwszym produktem w Polsce tego typu jest system IQOS, dostępny nad Wisłą od 2017 r.

Na początek fakty

Palenie papierosów to nałóg, który niesie szkodliwe konsekwencje dla konsumentów. W Polsce pali wciąż 21 proc. dorosłych. Dobrą wiadomością jest, że zwiększa się odsetek Polaków, którzy nigdy nie sięgnęli po papierosa: w 2019 r. było to 67 proc. (wobec 56 proc. w 2011 r.). Kobiety częściej trzymają się z daleka od nikotyny: 74 proc. w 2019 r. (wobec 65 proc. w 2011 r.). Jeszcze w 2011 r. większość mężczyzn (55 proc.) miała doświadczenia jako palacze, a obecnie z papierosami zetknęło się 41 proc. Polaków.

Uzależnienie od palenia nie dotyczy samej nikotyny. Zapalenie papierosa to część stylu życia, stały rytuał, bez którego palaczom trudno sobie wyobrazić rozpoczęcie dnia, pracę zawodową (z tradycyjnymi wyjściami „na dymka") czy spotkania towarzyskie. Bez tych wszystkich czynności nałogowi palacze nie są w stanie normalnie funkcjonować.

Nadzieja dla palaczy

Według badaczy z uzależnieniem próbuje zerwać 70 proc. palaczy, ale nie mają dużych szans bez pomocy specjalistów, poradni antynikotynowych (w Polsce są tylko trzy) i bez dodatkowego wsparcia. Aż 95 proc. samodzielnie zmagających się z nałogiem wraca do palenia.

Nie ma co liczyć na szybkie i masowe rzucanie palenia przez miliony uzależnionych, i dlatego lepiej dać im alternatywę dla papierosów obarczoną mniejszym ryzykiem. Stanowią ją tzw. podgrzewacze tytoniu typu IQOS. Dostarczają one podobną ilość nikotyny co zwykły papieros, ale nie wytwarzają dymu i substancji smolistych, które są głównym powodem chorób związanych z paleniem. Urządzenie IQOS podgrzewa prawdziwy tytoń. Wkłady tytoniowe w IQOS są podgrzewane do ok.

350 st. C i nie dochodzi do procesu spalania, tym samym nie powstaje także dym papierosowy, lecz aerosol. W papierosie konwencjonalnym tytoń spala się w temperaturze ok. 800 st. Celsjusza. To właśnie dym zawierający toksyczne substancje smoliste i trujące gazy jest problemem, a nie nikotyna. Natomiast w aerozolu powstałym z podgrzewacza nawet o 90 proc. spada ilość najbardziej szkodliwych substancji, znanych z dymu papierosowego, takich jak aldehydy czy lotne związki organiczne.

Oficjalne badania

Od lat pojawiają się badania naukowe dowodzące, że podgrzewanie tytoniu to potencjalnie mniej szkodliwa alternatywa dla nałogowych palaczy, którzy nie są w stanie zrezygnować z nikotyny. Takie stanowisko zajęła amerykańska Agencja ds. Żywności i Leków (FDA), która uznała IQOS za produkt „właściwy dla promocji zdrowia publicznego". Podobne opinie dla podgrzewaczy tytoniu wystawiły niemieckie, japońskie i belgijskie agencje rządowe zajmujące się zdrowiem publicznym. Obecnie pełnoletni palacze w USA mogą być informowani o tym, że całkowite przejście z tradycyjnych papierosów na IQOS prawdopodobnie może prowadzić do zmniejszenia ryzyka chorób związanych z tytoniem.

Dla osób, które podejmowały nieskuteczne próby rzucenia palenia i od lat zmagają się z nałogiem, potrzebna jest wiedza, że istnieje coś, co zastąpi papieros, a jest zdecydowanie mniej szkodliwe. Wielu ekspertów i naukowców uważa, że podgrzewacze tytoniu typu IQOS stwarzają ogromną szansę na redukcję zachorowań na różne choroby odtytoniowe.

Andrzej (51 lat) zastąpił zwykłe papierosy urządzeniem IQOS i jest z niego zadowolony: „Przy podgrzewaniu tytoniu wyzwala się aerozol zawierający prawie czystą nikotynę. Znajduje się w nim o 90 proc. mniej szkodliwych substancji niż w dymie papierosowym, a dodatkowo nie ma – zwykłych przy papierosach – problemów ze śmierdzącymi ubraniami, samochodem i mieszkaniem. Choć w kieszeni trzeba zmieścić dwa przedmioty (podgrzewacz i wkłady), to nie zajmują one więcej miejsca niż paczka papierosów. Wkłady można dostać praktycznie w każdym sklepie i na stacji benzynowej. Wcześniej próbowałem też plastrów, gumy czy tabletek z nikotyną, ale żadne z nich nie były w stanie dać rzeczywistej alternatywy papierosów, jak zawierający prawdziwy tytoń IQOS".

Vitro Automotive Glass
PGW oddział Vitro - fabryka szyb samochodowych poszukuje osób na stanowisko:
• OPERATOR PRODUKCJI
OFERTA PRACY

OFERUJEMY
• Atrakcyjne wynagrodzenie
• Dofinansowanie do posiłków
• Praca w systemie 12h - 3 na 3
• Miejsce pracy - Komorniki k. Środy Śląskiej

BEZPŁATNY TRANSPORT ! ! !
KONTAKT
więcej informacji pod nr telefonu: 71 771 9889
aplikować należy na adres mailowy: rekrutacja@vitro.com
REKLAMA

OKRĘGOWA STACJA KONTROLI POJAZDÓW W BRZEGU DOLNYM
ZAPRASZA NA
PRZEGLĄDY REJESTRACYJNE WSZYSTKICH POJAZDÓW
Brzeg Dolny, ul. Sienkiewicza 27,
tel. 71 319 55 15
www.okregowastacjakontroli.pl
razem od 27 lat
GODZINY OTWARCIA:
pon.–pt.: 8.00 – 17.00
sob.: 8.00 – 14.00
REKLAMA

Karty VIP dla klientów wołowskiej siłowni

Fot.DS Team

Gdy siłownie zostaną ponownie otwarte będzie można korzysstać z kart.

Właściciele siłowni DS Team mają nową ofertę dla swoich klientów - Karty VIP. Pierwsze powędrowały do Pań. – Dziękujemy Wam bardzo, że jesteście z nami już tyle lat i systematycznie bierzecie udział w naszych treningach – zwracają się do klientów trenerzy z DS Team Wołów. Dzięki Karcie VIP klienci otrzymali zniżki na treningi oraz na karnet na siłownię.

Siłownie zostały obecnie zamknięte z powodu panedmii. Wszyscy czekają na powrót na sale treningowe.

kk

SZYBY SAMOCHODOWE
wymiana i przyciemnianie
Wołów, ul. Kościuszki 27 (Zespół Szkół Rolniczych)
71 389 51 58, 510 190 930
REKLAMA

MIEJSCE NA TWOJĄ REKLAMĘ
zadzwoń i zamów
71 319 79 18

AUTO NAPRAWA Kuriata
DIAGNOSTYKA KOMPUTEROWA
OBSŁUGA KLIMATYZACJI
Brzeg Dolny
ul. Czartoryskiego 1
(na przeciwko Ośrodka Zdrowia)
tel. 319 98 44 lub 603 428 002
REKLAMA

SKLEP MOTORYZACYJNY
Sylwia Klimczak
AUTO MAX
ul. Wyspiańskiego 19, Brzeg Dolny
tel./fax: 71 319 92 89, 504 404 088
e-mail: sylwiaklimczak@wp.pl
REKLAMA

SKLEP MOTORYZACYJNY
Zdzisław Kołacki
ul. Żeromskiego 10, 56-100 Wołów
tel. 71 380 23 63
REKLAMA

eprasa.pl d09ecdc8ed

27 listopada - 3 grudnia 2020

Piątek

20:05 POLSAT

Smerfy 2

film familijny, USA, 2013

Gargamel (Hank Azaria) po raz kolejny ostrzy zęby na smerfy. By je schwytać, ucieka się do podstępu - chce stworzyć przypominające smerfy istotki. Aby je ożywić, musi użyć specjalnego zaklęcia, które zna tylko Smerfetka. W tym celu podły czarownik porywa ją i wywozi do Paryża. Pozostałe smerfy zrobią wszystko, by ocalić swoją koleżankę. W misji ratunkowej pomogą im ludzie. Fabularno-animowany film o przygodach kultowych smerfów wyreżyserował Raja Gosnell („Agent XXL", „Ciiałła z Beverly Hills"). Gargamel po raz kolejny ostrzy zęby na smerfy.

Sobota

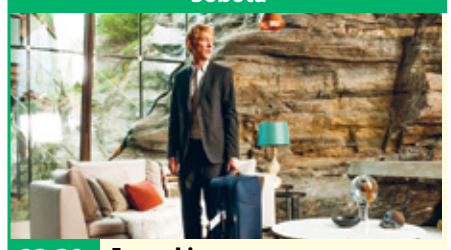

23:30 TVN

Ex machina

dramat sf, Wielka Brytania, 2014

Młody informatyk Caleb (Dohmnall Gleeson) zostaje zwycięzcą konkursu organizowanego w jego firmie. Może przez tydzień przebywać w laboratorium szefa przedsiębiorstwa, Nathana (Oscar Isaac). Tam poznaje piękną Avę (Alicia Vikander). To pierwsza na świecie sztuczna inteligencja, mająca postać kobiety. Ava czuje, myśli i odczuwa wzruszenie, ale też boi się o własną przyszłość. Caleb nie wie, że sam został częścią eksperymentu, który sprawdzi, jak przeciętny człowiek zareaguje na postać Avy.

Niedziela

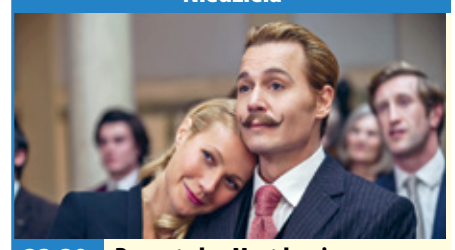

22:20 TVP2

Bezwstydny Mortdecai

komedia sensacyjna, Wielka Brytania, USA, 2015

Ekscentryczny arystokrata Charlie Mortdecai pracuje w galerii sztuki. Oprócz tego okazjonalnie pomaga tajnym agentom MI5 w walce z nielegalnym handlem arcydziełami. Pewnego dnia Mortdecai wpada na trop zaginionego obrazu Goi o nieocenionej wartości. Co więcej, okazuje się, że płótno zawiera wskazówki prowadzące do bezcennego skarbu. Niebawem kontakt z Charliem nawiązuje jego stary kolega ze studiów, agent Martland. Jak się okazuje, funkcjonariusz pragnie zdobyć nie tylko obraz.

Poniedziałek

21:00 TVP1

Mąż i Żona

spektakl teatralny, Polska, 2016

Pierwsza połowa XX wieku. Hrabia Wacław (Jan Englert) romansuje ze sprytną i pełną uroku pokojówką Justysią (Milena Suszyńska). Mężczyzna nie zdaje sobie sprawy, że jego żona Elwira (Beata Ścibakówna) jest adorowana przez przyjaciela domu, dwulicowego bawidamka Alfreda (Grzegorz Małecki), który zaleca się również do Justysi. Wraz z rozwojem wypadków sytuacja coraz bardziej się komplikuje. Prawda może okazać się dla wszystkich szokująca. Uwspółcześniona wersja sztuki autorstwa Aleksandra Fredry. Za reżyserię odpowiada Jan Englert.

Wtorek

20:05 POLSAT

Piraci z Karaibów: Zemsta Salazara

film przygodowy, USA, 2017

Henry Turner służy w brytyjskiej marynarce królewskiej. Obiecał uwolnić swojego ojca, Willa, od klątwy uniemożliwiającej mu opuszczenie „Latającego Holendra". Pewnego dnia statek młodzieńca wpada do nadprzyrodzonego Trójkąta Diabła. Marynarze zostają zaatakowani przez załogę widmo dowodzoną przez okrutnego Salazara, hiszpańskiego łowcę piratów. Kapitan oszczędza Henry'ego, aby ten przekazał wiadomość jego największemu wrogowi. Tymczasem młoda astronomka Carina Smyth zostaje skazana na śmierć za rzekome czary.

Środa

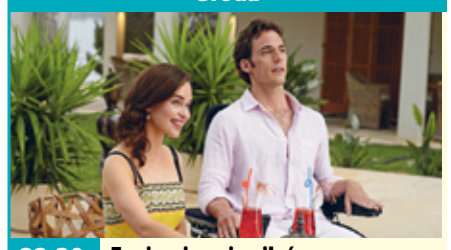

22:30 TVP2

Zanim się pojawiłeś

film obyczajowy, Wielka Brytania, USA, 2016

26-letnia Louisa „Lou" Clark (Emilia Clarke) nie wie co zrobić ze swoim życiem. Próbuje sił w wielu dziedzinach, by wesprzeć finansowo najbliższych. W końcu zostaje opiekunką sparaliżowanego młodego bogacza, Willa Traynora (Sam Claflin). Mężczyzna przed dwoma laty uczestniczył w tragicznym dla niego wypadku i od tego momentu jeździ na wózku inwalidzkim. W przeszłości był pełnym energii chłopakiem, teraz wyzbył się tego na rzecz cynizmu, który potęguje jego prywatny dramat.

Czwartek

20:05 POLSAT

Żona na niby

komedia, USA, 2011

Danny Maccabee jest wziętym chirurgiem plastycznym, któremu nieco gorzej wiedzie się w życiu prywatnym. Mężczyzna jest święcie przekonany, że kobiety są zainteresowane żonatymi facetami, dlatego gdy spotyka zjawiskowo piękną i dużo od siebie młodszą Palmer, ucieka się do niewinnego kłamstwa. Roztacza przed nią dramatyczną wizję życia u boku okrutnej żony, która go bije i zdradza. Nie bierze pod uwagę, że dziewczyna może być do bólu uczciwa.

piątek 27 listopada

TVP 1

05:10 **Przysięga** - serial obyczajowy, prod. Turcja
06:00 **Elif** - serial, prod. Turcja
06:50 **Spisz się rolniku**
07:00 **Transmisja Mszy Świętej z Sanktuarium Matki Bożej**
07:35 **Rwanda 2020**
08:00 **Wiadomości**
08:10 **Pogoda poranna**
08:15 **Kwadrans polityczny**
08:40 **Ranczo** - serial
09:40 **Komisarz Alex** - serial kryminalny TVP
10:35 **Ojciec Mateusz** - serial kryminalny TVP
11:25 **Kasta**
12:00 **Wiadomości**
12:10 **Agrobiznes**
12:30 **Agropogoda** - magazyn
12:35 **Magazyn Rolniczy**
12:55 **Natura w Jedynce** - Jesień - świat kolorów
14:00 **Elif** - serial, prod. Turcja
15:00 **Wiadomości**
15:15 **Alarm!** - magazyn

TELETURNIEJ

15:35 **Gra słów. Krzyżówka** - teleturniej
16:05 **Przysięga** - serial
17:00 **Teleexpress**
17:20 **Jaka to melodia?**
18:00 **Klan** - telenowela TVP
18:30 **Kasta** - serial
18:55 **Jeden z dziesięciu**
19:30 **Wiadomości**
20:10 **Alarm!** - magazyn
20:30 **Leśniczówka**
21:00 **Jak dogryźć mafii** - film fabularny, prod. USA
22:45 **Żywa tarcza** - film akcji, prod. USA, Niemcy
00:25 **SEAL Team - komando Foki** - serial, prod. USA
01:15 **Geniusz: Picasso** - serial, prod. USA, 2018
02:15 **Magazyn kryminalny 997** - magazyn

TVP 2

04:45 **Cafe piosenka** - talk-show
05:45 **Doktor z alpejskiej wioski** - serial
06:40 **Anna Dymna - spotkajmy się - Martyna Rodzik i Jacek Noch**
07:10 **Spiszmy się jak na rolników przystało!** - magazyn rolniczy
07:20 **Familiada** - teleturniej
07:55 **Pytanie na śniadanie**
10:45 **Panorama**
10:55 **Pytanie na śniadanie**
11:15 **Spisz się rolniku**
11:25 **Rodzinka.pl** - serial komediowy TVP
11:55 **Barwy szczęścia** - serial obyczajowy TVP
12:25 **Koło fortuny**
13:15 **Serial fabularny**
14:05 **Va Banque** - teleturniej
14:35 **Na sygnale** - serial fabularyzowany TVP
15:10 **Doktor z alpejskiej wioski** - serial

TELETURNIEJ

16:00 **Koło fortuny** - teleturniej
16:35 **Familiada** - teleturniej
17:10 **Więzień miłości**
18:00 **Panorama**
18:20 **Va Banque** - teleturniej
18:45 **Serial fabularny**
19:35 **Barwy szczęścia** - serial obyczajowy TVP
20:45 **Postaw na milion**
21:40 **Anything goes. Ale jazda!**
22:40 **Muzyka, Taniec, Zabawa** - koncert
23:40 **Ślepa furia** - western
01:15 **Za linią wroga** - film akcji, prod. USA, 2001
03:10 **Smaki świata po polsku** - magazyn
03:35 **Zakończenie dnia**

TVN

05:15 **Uwaga!** - magazyn
05:35 **Mango** - telezakupy
06:50 **Kuchenne rewolucje** - program kulinarno-rozrywkowy
07:50 **Doradca smaku**
08:00 **Dzień Dobry TVN** - magazyn
11:30 **Ukryta prawda** - program obyczajowy
12:30 **Rozwody**
13:30 **Szpital** - program obyczajowy
14:25 **Detektywi** - program kryminalny
15:00 **Kuchenne rewolucje** - program kulinarno-rozrywkowy
16:00 **Szpital** - program obyczajowy
17:00 **Ukryta prawda** - program obyczajowy
19:00 **Fakty**
19:25 **Uwaga! koronawirus**
19:35 **Sport, Pogoda**
19:55 **Uwaga!** - magazyn

FILM SENSACYJNY

20:05 **Red** - film sensacyjny, USA, 2010, reż. Robert Schwentke, wyk. Bruce Willis, Morgan Freeman, John Malkovich, Helen Mirren
22:20 **Nocny pościg** - film sensacyjny, USA, 2015, reż. Jaume Collet-Serra, wyk. Liam Neeson, Ed Harris, Joel Kinnaman, Boyd Holbrook, Bruce McGill, Vincent D'Onofrio
00:50 **Kuba Wojewódzki**
01:50 **Kuchenne rewolucje** - program kulinarno-rozrywkowy
02:50 **Uwaga!** - magazyn
03:10 **Noc magii**

POLSAT

06:00 **Nowy dzień z Polsat News**
08:40 **Malanowski i Partnerzy** - serial obyczajowy prod. Polska
09:40 **Sekrety rodziny**
10:40 **Dlaczego ja?**
11:40 **Gliniarze**
12:40 **Dzień, który zmienił moje życie**
13:40 **Trudne sprawy**
14:40 **Dlaczego ja?**
15:50 **Wydarzenia**
16:10 **Pogoda**
16:15 **Interwencja** - magazyn prod. Polska
16:30 **Na ratunek 112**
17:00 **Gliniarze**
18:00 **Pierwsza miłość** - serial obyczajowy prod. Polska
18:50 **Wydarzenia**
19:30 **Gość Wydarzeń**
19:45 **Sport, Pogoda**

FILM PRZYGODOWY

20:05 **Smerfy 2** Niebieskie ludziki powracają! Gargamel po raz kolejny zagraża ich spokojnemu życiu. Tym razem okrutny czarownik tworzy podobne do smerfów stworki.
22:30 **Mission: Impossible 2** - film akcji Agent specjalny Ethan Hunt powraca w drugiej części wielkiego przeboju kinowego, zrealizowanej przez mistrza kina akcji Johna Woo.
01:00 **W ciemność. Star Trek**
03:50 **Tajemnice losu**
05:00 **Disco Gramy** - program rozrywkowy
05:45 **Telezakupy TV Okazje**

TVP Kultura

07:00 **Wszystkie stworzenia duże i małe**
08:00 **Informacje kulturalne**
08:30 **Kronos** - Imperium/Ameryka - magazyn
09:15 **Zmruż oczy** - film obyczajowy
11:00 **Chłopi** - serial TVP
13:05 **Koniec widzenia**
13:30 **Zakochaj się w Polsce** - magazyn
13:55 **Szychta** - film animowany
14:00 **Muszla** - film animowany
14:10 **Koło bermudzkie** - film animowany
14:20 **Zygmunt, król Polski**
14:45 **Portret osobisty**
15:50 **Dama Kameliowa** - melodramat
17:45 **Co dalej?**
18:00 **Rok 2020**
18:30 **Informacje kulturalne**
19:00 **Wirtuozi**
21:10 **Wieczór kinomana**

DRAMAT

21:15 **Wieczór kinomana - Sicario** - dramat, prod. USA, 2015, reż. Denis Villeneuve
23:25 **Tego się nie wytnie** - talk-show
00:50 **Tego się nie wytnie**
01:10 **Gomorra** - serial, prod. Włochy, Niemcy, 2014
02:05 **Teraz animacje!** - Ani słowa - film animowany
02:20 **Co dalej?** - program publicystyczny
02:40 **Kino nocne** - Barry Lyndon - dramat, prod. Wielka Brytania, 1975, reż. Stanley Kubrick, wyk. Ryan O'Neal
05:50 **Jeszcze więcej kultury w TVP Kultura 2**
05:51 **Zakończenie dnia**

TV Puls

06:00 **Nash Bridges** - serial sensacyjny
07:00 **Rodzinny interes** - serial obyczajowy Serialu opowiadający o perypetiach pracowników i klientów salonu fryzjerskiego oraz warsztatu samochodowego. Bliskie widzom historie pisane przez życie - zabawne, zaskakujące, a nawet kryminalne!
08:00 **Lombard. Życie pod zastaw** - serial obyczajowy
10:00 **Kobra - oddział specjalny** - serial sensacyjny
12:00 **Zaklinaczka duchów**
14:00 **Lombard. Życie pod zastaw** - serial obyczajowy
16:00 **Rodzinny interes** - serial obyczajowy

SERIAL OBYCZAJOWY

18:00 **Lombard. Życie pod zastaw** - serial obyczajowy prod. Polska
20:00 **Champion 4: Walka o honor** - film sensacyjny
21:50 **Kobiety mafii**
00:45 **Terrorysta**
02:20 **Kobra - oddział specjalny** - serial sensacyjny
03:20 **Zobacz to! Blok powtórkowy: Na jedwabnym szlaku**
03:55 **Na jedwabnym szlaku**
04:35 **Z archiwum policji** - serial dokumentalny
05:00 **Dyżur** - serial dokumentalny

TVN 7

04:30 **19 +** - obyczajowy
05:00 **Mango Telezakupy**
06:35 **Wiza na miłość**
07:35 **Szkoła**
08:35 **Ukryta prawda** - program obyczajowy
11:45 **Szpital** - program obyczajowy
12:45 **Sąd rodzinny** - program sądowy
13:45 **Sędzia Anna Maria Wesołowska** - program sądowy
14:45 **Ukryta prawda** - program obyczajowy
15:45 **Brzydula** - serial, Polska
16:15 **Szkoła** - program
17:15 **19 +** - obyczajowy
17:45 **Zakochani po uszy** - serial, Polska
18:15 **Idealna niania** - program obyczajowy
19:00 **Ukryta prawda** - program obyczajowy
20:00 **Brzydula** - serial, Polska

KOMEDIA

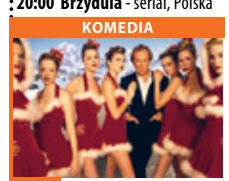

20:35 **To właśnie miłość** - film komedia, Wielka Brytania, USA, 2003, reż. Richard Curtis, wyk. Hugh Grant, Keira Knightley, Bill Nighy, Colin Firth, Liam Neeson
23:20 **American Pie: Zjazd absolwentów** - film komedia, USA, 2012, reż. Jon Hurwitz, Hayden Schlossberg, wyk. Jason Biggs, Alyson Hannigan, Chris Klein, Thomas Ian Nicholas, Tara Reid, Seann William Scott, Mena Suvari
01:40 **Druga strona medalu** - talk show
02:10 **Noc magii** - program ezoteryczny

TV 4

06:00 Strażnik Teksasu Cordell Walker walczy ze wszystkimi formami przestępczości w stanie Teksas. Pomagają mu w tym inni agenci na czele z Jimmym Trivettem oraz pani prokurator Alex Cahill Walker. **08:00** Nasz Nowy Dom **09:00** Sędzia Judy **10:25** Sekrety Sąsiadów
11:25 Pamiętniki z wakacji **12:25** Wspaniali ludzie **12:55** Wzór **13:55** Kobra - oddział specjalny **14:55** STOP Drogówka **15:55** Kobra - oddział specjalny **17:00** Nowe Sekrety Sąsiadów
18:00 Policjantki i Policjanci - serial obyczajowy prod. Polska **20:00** Gwiazdy Kabaretu **22:00** Sprawiedliwi - Wydział Kryminalny - serial kryminalny prod. Polska **00:05** Wyścig śmierci: Anarchia - film prod. USA, 2018, reż. Paul Don Michael

TV Trwam

10:15 Rozmowy niedokończone **11:25** Głos Polski **11:35** 100 cudownych miejsc na świecie **11:45** Spotkania z ekologią **12:00** Anioł Pański **12:03** Informacje dnia **12:20** Dzieci Andersa **13:30** Msza Święta **14:55** Słowo Życia
15:00 Modlitwa **15:20** Mocni w wierze **15:50** Ma się rozumieć **16:00** Informacje dnia **16:10** Siódmy sakrament **16:35** Świat na wyciągnięcie ręki. **17:00** Życie z pasją **17:20** 100 cudownych miejsc na świecie. Francja: Zamek Chateau **17:30** Okiem kamery **18:00** Anioł Pański
18:05 Informacje dnia **18:15** Westerplatte Młodych **18:55** Przegląd katolickiego tygodnika „Niedziela" **19:00** Warto zauważyć... **19:30** Opowieści Theo **19:45** Modlitwa **20:00** Informacje dnia **20:20** Różaniec **20:50** Myśląc Ojczyzna **21:00** Apel

eprasa.pl d09ecdc8ed

KURIER GMIN
TYGODNIK POWIATU WOŁOWSKIEGO
www.kuriergmin.pl

sobota 28 listopada

TVP 1

04:35 Klan - telenowela TVP
05:30 Magazyn śledczy Anity Gargas - magazyn
06:00 Sprawa dla reportera
06:50 Spisz się rolniku
07:00 Transmisja Mszy Świętej z Sanktuarium Matki Bożej na Jasnej Górze
07:35 Rok w ogrodzie
08:00 Rok w ogrodzie Extra
08:15 Wojsko - polskie.pl - reportaż
08:40 Pełnosprawni - magazyn
09:10 Komisarz Alex - serial kryminalny TVP
10:05 Ojciec Mateusz - serial
11:05 15:10 do Yumy - western, prod. USA
12:45 Okrasa łamie przepisy
13:20 Fascynujący świat
14:15 Z pamięci - felieton
14:25 Weterynarze z sercem
15:00 Koronka do Miłosierdzia Bożego

REALITY SHOW

15:20 Rolnik szuka żony - reality show
16:20 Skoki Narciarskie
17:30 Teleexpress
17:40 Skoki Narciarskie
18:30 Ojciec Mateusz - serial kryminalny TVP
19:30 Wiadomości
20:10 Alarm! - magazyn
20:35 Komisarz Alex - serial kryminalny TVP
21:35 Hit na sobotę - Życzenie śmierci - film sensacyjny
23:30 Jak dogryźć mafii - film fabularny
01:15 Gra tajemnic - dramat, prod. USA, 2014
03:15 Wyścig z pandemią
04:10 Z pamięci - felieton
04:15 Zakończenie dnia

TVP 2

05:25 Cafe piosenka - talk-show
05:50 Barwy szczęścia - serial obyczajowy TVP
06:55 Dla niesłyszących - M jak miłość - serial TVP
07:40 Spiszmy się jak na rolników przystało! - magazyn rolniczy
07:55 Pytanie na śniadanie
11:15 Spisz się rolniku
11:30 Rodzinny ekspres
12:00 Przyjaciele na zawsze
12:55 Anything goes. Ale jazda! - program rozrywkowy
14:00 Familiada - teleturniej
14:40 Koło fortuny - teleturniej
15:20 Szansa na sukces. Opole 2021 - widowisko
16:20 Czerwona królowa
17:20 Rodzinka.pl - serial komediowy TVP
17:50 Słowo na niedzielę
18:00 Panorama

TELETURNIEJ

18:35 Postaw na milion - teleturniej
19:30 Lajk!
20:00 Kocham Dwójkę. Złoty Jubileusz - program rozrywkowy
21:00 The Voice of Poland
23:40 Muzyka, Taniec, Zabawa - koncert
00:45 Dziewczyna z sąsiedztwa - komedia, prod. USA, 2004, reż. Luke Greenfield, wyk. Emile Hirsh, Elisha Cuthbert
02:45 Dziewczyna we mgle - film fabularny, prod. Niemcy, Francja, Włochy, 2017, reż. Donato Carrisi, wyk. Toni Servillo
04:55 Zakończenie dnia

TVN

04:55 Uwaga! - magazyn
05:15 Mango - telezakupy
07:25 Kosmiczny wykop
08:00 Dzień Dobry TVN - magazyn
11:30 Brzydula - serial, Polska
12:30 Na Wspólnej - serial obyczajowy, Polska
14:20 MasterChef - program rozrywkowy
15:55 Top Model
17:25 MądrzeJEMY z Katarzyną Bosacką
18:00 Kuchenne rewolucje - program kulinarno-rozrywkowy
19:00 Fakty
19:25 Sport
19:35 Pogoda
19:45 Uwaga! - magazyn
20:00 Lego Masters

KOMEDIA

21:30 Dziennik Bridget Jones - film komedia, Francja, Wielka Brytania, USA, 2001, reż. Sharon Maguire, wyk. Renée Zellweger, Colin Firth, Hugh Grant, Gemma Jones, Jim Broadbent
23:30 Ex machina - film S-F, Wielka Brytania, 2014, reż. Alex Garland, wyk. Domhnall Gleeson, Alicia Vikander, Oscar Isaac, Sonoya Mizuno
01:50 Uwaga! - magazyn
02:10 Noc magii - program ezoteryczny prod. Polska

POLSAT

06:00 Nowy dzień z Polsat News
08:45 Scooby-Doo: Maska Błękitnego Sokoła
10:10 Ewa gotuje
10:40 Nasz Nowy Dom - magazyn prod. Polska
11:40 Bogaty dom - Biedny dom
12:45 Rolnicy. Podlasie - program rozrywkowy prod. Polska
13:45 Rolnicy - Tak się żyje u nas na wsi - program rozrywkowy prod. Polska
14:45 Nie mów do mnie śmieciarzu!
15:45 Więzienie
17:45 Chłopaki do wzięcia - program rozrywkowy prod. Polska
18:50 Wydarzenia
19:20 Gość Wydarzeń
19:45 Sport, Pogoda

KOMEDIA

20:05 Zróbmy sobie wnuka Maniek i Gienia Koselowie to starsze małżeństwo prowadzące w samym centrum miasta ogromną plantację pomidorów. Oboje mają nadzieję, że wkrótce ich dzieci przejmą kontrolę nad rodzinnym biznesem. Niestety, ani syn Janek, ani córka Zosia - nie chcą prowadzić interesu.
21:55 Lara Croft Tomb Raider: Kolebka życia
00:35 Droga do zatracenia
03:00 Tajemnice losu
05:00 Disco Gramy - program rozrywkowy prod. Polska
05:45 Telezakupy TV Okazje

TVP Kultura

07:00 Piosenki z filmoteki
07:50 Informacje kulturalne
08:25 Od ucha do ucha - Za Króla Krakusa - film
08:35 Od ucha do ucha - Na krakowskim trakcie - film
09:15 Od ucha do ucha - Podróże pana Kleksa - część 1 Wysłannicy Bajdocji - film przygodowy
11:00 Serialowa nostalgia - Kapitan Sowa na tropie
12:10 Urodzeni artyści - Rodzina Siemaszków
12:45 Kobra
14:45 Tego się nie wytnie
16:15 Retro kino - Pociągi pod specjalnym nadzorem - film fabularny, prod. Czechosłowacja, 1966, reż. Jiri Menzel
17:55 Tamte lata, tamte dni - Jerzy Illg - magazyn
18:30 Informacje kulturalne - informator kulturalny
18:55 Scena muzyczna

FILM OBYCZAJOWY

20:00 Bilet do kina - Do zakochania jeden krok - film obyczajowy, prod. Wielka Brytania, 2017, reż. Richard Locraine, wyk. Imelda Staunton, Timothy Spall, Celia Imrie
22:00 David Gilmour: Live at Pompeii - koncert
23:10 Seans kultowy - Sid i Nancy - dramat, prod. Wielka Brytania, 1986, reż. Alex Cox
01:10 Strzygoń i jak sobie z nim radzić - film
01:15 Ślepa Vaysha - film animowany
01:25 Gloria Victoria - film animowany
01:35 Urodzeni artyści - Rodzina Siemaszków

TV Puls

06:00 Na wariackich papierach
07:00 Taki jest świat - program informacyjny
08:00 Lombard. Życie pod zastaw - serial obyczajowy Prowadzenie lombardu to zajęcie ciekawe, momentami ekscytujące, ale często i niebezpieczne. Bohaterami serialu są: właściciel Kazimierz Barski, jego rodzina, pracownicy oraz klienci, którzy pojawiają się w lombardzie z powodu różnych życiowych zawirowań
20:00 Mocne sobotnie kino: Kobiety mafii 2 Po objęciu władzy nad stolicą „Niania" wraz z gangiem postanawia wprowadzić do kraju narkotyki.
22:50 Olimp w ogniu

SERIAL SENSACYJNY

01:00 Kobra - oddział specjalny - serial sensacyjny Każdy kolejny odcinek to odrębna tematyka. W każdym z nich nie brakuje „zabójczej prędkości", efektów specjalnych, napięcia, niebezpiecznych pościgów i komizmu, przedstawianego przez bohaterów. Chcą, aby zawsze na pierwszym miejscu stała sprawiedliwość.
02:00 Zobacz to! Blok powtórkowy: Taki jest świat - program informacyjny
02:50 Na jedwabnym szlaku - program dokumentalny prod. Polska

TVN 7

04:30 Mango - telezakupy
06:35 Ukryta prawda - program obyczajowy
07:35 Zakochani po uszy - serial, Polska
08:35 Kosmiczny wykop
09:05 Niebezpieczne związki
09:35 Ukryta prawda - program obyczajowy
13:30 Babe: Świnka z klasą - film rodzinny, Australia, USA, 1995, reż. Chris Noonan, wyk. James Cromwell, Magda Szubanski, Zoe Burton, Wade Hayward, Christine Cavanaugh, Miriam Margolyes, Danny Mann, Hugo Weaving
15:30 Psy i koty - film rodzinny, USA, 2001, reż. Lawrence Guterman, wyk. Jeff Goldblum, Elizabeth Perkins, Alexander Pollock, Tobey Maguire

FILM SENSACYJNY

17:15 Szybcy i wściekli VIII - film sensacyjny, Chiny, Japonia, USA, 2017, reż. F. Gary Gray, wyk. Vin Diesel, Jason Statham, Dwayne Johnson, Michelle Rodriguez
20:00 Mumia - film przygodowy, USA, 1999, reż. Stephen Sommers, wyk. Brendan Fraser, Rachel Weisz, John Hannah
22:35 Dziewczyna w czerwonej pelerynie - film przygodowy, USA, Kanada, 2011, reż. Catherine Hardwicke, wyk. Amanda Seyfried, Gary Oldma
00:45 Keanu - komedia
02:50 Noc magii

TV 4

06:00 Dzielna Mysz **06:20** Tuż przed tragedią **08:25** Galileo **10:35** Powrót do przyszłości, cz. 3 - film prod. USA **13:00** STOP Drogówka - magazyn prod. Polska
14:00 Policjantki i Policjanci **19:00** Galileo **20:00** Święty **22:00** Sprawiedliwi - Wydział Kryminalny - serial kryminalny
00:05 Silent Hill Heather przez całe życie ucieka przed niebezpiecznymi i niewytłumaczalnymi siłami. W dniu swoich osiemnastych urodzin, nawiedzona kolejnymi koszmarami i przerażona zniknięciem ojca, dowiaduje się, że nie jest osobą, za którą się dotychczas uważała. To odkrycie wprowadza ją w głąb malowniczego świata. **02:05** Interwencja **02:25** Disco Polo Life **03:25** TOP 10 Lista Przebojów

TV Trwam

10:00 Informacje dnia **10:15** Retrospekcja **10:20** Święty na każdy dzień **10:25** Myśląc Ojczyzna **10:35** Polski Punkt Widzenia **11:00** Kropelka radości **12:00** Anioł Pański
12:03 Informacje dnia **12:20** Warto zauważyć... **12:50** Życie z pasją **13:20** Ocalić od zapomnienia **13:30** Msza Święta **14:35** Apokryfy **15:30** Wierzę w Boga **16:00** Informacje dnia **16:10** Historia PL **17:00** Z Parlamentu Europejskiego **17:30** Okiem kamery **18:00** Anioł Pański
18:05 Informacje dnia **18:15** Rozmowy niedokończone **19:25** Święty na każdy dzień **19:30** Katecheza ks. bp. Antoniego Długosza **19:45** Modlitwa **20:00** Informacje dnia **20:20** Różaniec **20:50** Myśląc Ojczyzna **21:00** Apel Jasnogórski **21:20** Informacje dnia **21:40** Polski Punkt Widzenia **22:00** Mojżesz

niedziela 29 listopada

TVP 1

08:00 Tydzień
08:30 Zakochaj się w Polsce
09:05 Las bliżej nas
09:35 Prywatne życie zwierząt - reportaż
10:00 Stulecie Winnych
10:55 Słowo na niedzielę
11:00 Transmisja Mszy Świętej z Jasnej Góry
11:55 Między ziemią a niebem
12:00 Anioł Pański
12:15 Między ziemią a niebem
12:45 Rwanda 2020
13:15 BBC w Jedynce
14:15 Z pamięci - felieton
14:25 Okrasa łamie przepisy
15:00 Koronka do Miłosierdzia Bożego
15:20 Skoki Narciarskie
16:35 Teleexpress
17:00 18. Konkurs Piosenki Eurowizji dla Dzieci Polska 2020 - koncert
19:30 Wiadomości

SERIAL OBYCZAJOWY

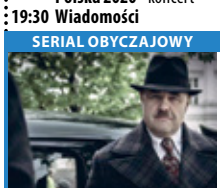

20:15 Ludzie i bogowie - serial obyczajowy
21:15 Rolnik szuka żony - reality show
22:15 Zakochana Jedynka - Zakazana żona - film obyczajowy, prod. Austria, Niemcy, 2013, reż. Hansjörg Thurn
24:00 Życzenie śmierci - film sensacyjny, prod. USA, 2018, reż. Eli Roth, wyk. Vincent D'Onofrio
01:55 Na szlaku Alleluja - western, prod. USA, 1965, reż. John Struges, wyk. Burt Lancaster, Lee Remick, Jim Hutton, Martin Landau
04:20 Z pamięci - felieton
04:25 Zakończenie dnia

TVP 2

05:15 Barwy szczęścia - serial obyczajowy TVP
06:55 Dla niesłyszących - M jak miłość - serial TVP
07:40 Spiszmy się jak na rolników przystało! - magazyn rolniczy
07:55 Pytanie na śniadanie
10:30 Spisz się rolniku - felieton
10:40 Ostoja - magazyn przyrodniczy
11:15 The Voice of Poland
14:00 Familiada - teleturniej
14:35 Koło fortuny
15:10 Szansa na sukces. Opole 2021 - widowisko
16:10 Kocham Dwójkę. Złoty Jubileusz
17:05 Jutro należy do nas - serial, prod. Francja
18:00 Panorama
18:20 Pogoda
18:30 Na dobre i na złe - serial TVP
19:25 Na sygnale - serial

FILM FABULARNY

20:00 Dziewczyna we mgle - film fabularny, prod. Niemcy, Francja, Włochy, 2017, reż. Donato Carrisi, wyk. Toni Servillo, Alessio Boni, Galatea Ranzi, Jean Reno
22:20 Kino bez granic Bezwstydny Mortdecai - film akcji, prod. Wielka Brytania, USA, 2015
00:15 Śmiertelnie niebezpieczna - thriller
02:00 Rezerwat - film obyczajowy, prod. Polska, 2007, reż. Łukasz Palkowski, wyk. Marcin Kwaśny, Sonia Bohosiewicz
03:45 Zakończenie dnia

TVN

04:55 Uwaga! - magazyn
05:15 Mango - telezakupy
07:25 Nowa Maja w ogrodzie
07:55 Akademia ogrodnika
08:00 Dzień Dobry TVN
11:30 Kobieta na krańcu świata
12:00 Brzydula - serial, Polska
13:30 Co za tydzień - magazyn
14:05 Kosmiczny wykop
14:40 Wakacje Jasia Fasoli - film komedia, Wielka Brytania, Francja, Niemcy, 2007, reż. Steve Bendelack, wyk. Rowan Atkinson, Emma De Caunes, Jean Rochefort, Karl Roden, Max Baldry, Willem Dafoe
16:30 Totalne remonty Szelągowskiej
17:30 Lego Masters
19:00 Fakty
19:40 Raport smogowy
19:45 Uwaga! - magazyn

PROGRAM ROZRYWKOWY

20:00 MasterChef - program rozrywkowy
21:30 Królestwo kobiet
22:30 Everest - film przygodowy, Islandia, USA, Wielka Brytania, 2015, reż. Baltasar Kormákur, wyk. Jason Clarke, Josh Brolin, Jake Gyllenhaal, John Hawkes, Robin Wright, Emily Watson, Keira Knightley, Sam Worthington
01:00 Cienki Bolek - film komedia, USA, 2015, reż. Etan Cohen, wyk. Will Ferrell, Kevin Hart, Craig T. Nelson, Alison Brie
03:15 Uwaga! - magazyn
03:35 Noc magii

POLSAT

06:00 Nowy dzień z Polsat
08:30 Artur i zemsta Maltazara Kolejna odsłona przygód Artura. Zbliża się koniec dziesiątej fazy księżyca i Artur przygotowuje się do ponownych odwiedzin krainy Minimków, w tym swojej ukochanej Selenii.
10:20 Niesamowity Spider-Man 2 Dla Petera Parkera nic nie może się równać z uczuciem, jakiego doświadcza, kiedy kołysze się między drapaczami chmur, będąc bohaterem, lub spędzając czas z Gwen. Lecz bycie Spider-Manem ma swoją cenę: tylko Spider-Man może ochronić Nowojorczyków przed budzącymi grozę złoczyńcami, którzy zagrażają miastu.

FILM PRZYGODOWY

13:30 Smerfy 2 Gargamel po raz kolejny zagraża ich spokojnemu życiu. Tym razem okrutny czarownik tworzy podobne do smerfów stworki.
15:45 Zróbmy sobie wnuka
17:35 Sąsiedzkie porachunki
17:40 Nasz Nowy Dom
18:50 Wydarzenia
19:30 Państwo w Państwie
20:00 XXV Rybnicka Jesień Kabaretowa
22:05 Liga niezwykłych dżentelmenów
00:40 Królestwo niebieskie
03:45 Tajemnice losu
05:00 Disco Gramy
05:45 Telezakupy TV Okazje

TVP Kultura

06:50 Myśli na ten czas
07:00 Liturgia Prawosławna cerkiew Zmartwychwstania
08:25 Odkrywając Beethovena
09:35 Od ucha do ucha
10:45 Serialowa nostalgia - Czarna żmija - serial
12:00 Doradcy króla Hydropsa - film animowany
12:25 Trzeci punkt widzenia
12:55 Bilet do kina - Do zakochania jeden krok - film
14:55 Claudio Monteverdi - Nieszpory Maryi Panny
16:55 Informacje kulturalne
17:15 Niedziela z... - twórczością Andrzeja Zauchy
18:10 Niedziela z... - twórczością Andrzeja Zauchy - Pan na Księżycu
19:20 Niedziela z... - twórczością Andrzeja Zauchy

WESTERN

20:00 El Dorado - western, prod. USA, 1967
22:10 Trzeci punkt widzenia - program publicystyczny
22:40 Dzika namiętność
00:40 Informacje kulturalne - informator kulturalny
00:55 Teraz animacje! - Ani słowa - film animowany
01:10 Teraz animacje! - Marchewkowe pole
01:35 Kino nocne - Papusza - dramat, prod. Polska
03:55 Miasto duchów. Rakka - film dokumentalny
05:35 Teledysk
05:50 Jeszcze więcej kultury w TVP Kultura 2 na stream.tvp.pl
05:51 Zakończenie dnia

TV Puls

05:20 Rodzinny interes Podstarzałyżłodziej,jego syn i wnuk planują skok, dzięki któremu zarobią milion dolarów.
08:00 Willow
10:40 Goście w Ameryce W wyniku pomyłki czarnoksiężnika francuski rycerz Thibault oraz jego giermek André trafiają do współczesnego Chicago.
12:35 Najpiękniejsze baśnie braci Grimm: Dzielny krawczyk
13:50 Najpiękniejsze baśnie braci Grimm: Roszpunka
15:00 Góra Czarownic Taksówkarz z Las Vegas pomaga dwójce pasażerów obdarzonych paranormalnymi zdolnościami w odkryciu sekretu tajemniczej góry.

FILM PRZYGODOWY

17:00 Kapitan Ameryka: Wojna bohaterów ONZ wprowadza przymusowy rejestr bohaterów, który doprowadza do konfliktu pomiędzy Kapitanem Ameryką a Iron Manem. Sytuację komplikuje zamach na króla Wakandy.
20:00 Niedziela z gwiazdami: John Wick 2
22:30 Kobiety mafii 2
01:05 Kobra - oddział specjalny - serial sensacyjny
02:05 Zobacz to! Blok powtórkowy: Taki jest świat - program informacyjny prod. Polska
02:55 Na jedwabnym szlaku

TVN 7

04:30 Mango - telezakupy
06:35 Ukryta prawda - program obyczajowy
07:35 Zakochani po uszy - serial, Polska
08:35 Kosmiczny wykop
09:05 Niebezpieczne związki
09:40 Ukryta prawda - program obyczajowy
12:55 Babe: Świnka w mieście - film rodzinny, Australia, USA, 1998, reż. George Miller, wyk. James Cromwell, Magda Szubanski, Mary Stein, Mickey Rooney, E.G. Daily, Danny Mann
15:00 Vinci - film komedia, Polska, 2004, reż. Juliusz Machulski, wyk. Robert Więckiewicz, Borys Szyc, Jan Machulski, Kamilla Baar, Marcin Dorociński
17:25 Mumia - film przygodowy, USA, 1999, reż. Stephen Sommers

FILM PRZYGODOWY

20:00 Kong: Wyspa czaszki - film przygodowy, USA, Chiny, 2017, reż. Jordan Vogt-Roberts, wyk. Tom Hiddleston, Samuel L. Jackson, Brie Larson, John C. Reilly, John Goodman
22:35 W nowym zwierciadle: WakacjeW nowym zwierciadle: Wakacje - film komedia, USA, 2015, reż. John Francis Daley, Jonathan Goldstein, wyk. Ed Helms, Christina Applegate, Skyler Gisondo, Steele Stebbins, Chris Hemsworth
00:45 Druga strona medalu - talk show
01:55 Noc magii

TV 4

06:00 Tuż przed tragedią **08:05** Powrót do przyszłości **10:35** Galileo **11:35** STOP Drogówka
12:35 Gwiazdy Kabaretu **13:45** Lodołamacz Do lodołamacza zbliża się ogromna góra lodowa. Załoga za wszelką cenę stara się uniknąć zderzenia, jednak statek zostaje uwięziony wśród lodów niedaleko wybrzeży Antarktydy. Wokół panuje złowieszcza cisza i przeraźliwy chłód. Kończy się paliwo i cierpliwość załogi.
16:25 Przyciąganie **19:05** Galileo **20:05** Straszny film 3 Po ukończeniu college'u nieszczęsna Cindy Campbell pracuje jako reporterka dla telewizyjnych wiadomości. **21:55** Wspaniali ludzie **23:00** Wyścig śmierci: Anarchia **01:25** Śmierć na talerzu **02:25** Disco Polo Life

TV Trwam

09:30 Msza Święta **10:40** Cuda Jezusa **11:20** Co by było gdyby zwierzęta mówiły? Niedźwiedź Wojtek **11:30** Przyjaciele i bohaterowie **12:00** Anioł Pański z Ojcem Świętym Franciszkiem **12:20** Wieś - to też Polska **13:30** Papież Polak do Rodaków **13:40** Albert Schweitzer
15:30 Cud wirującego słońca - prawdziwa historia objawień fatimskich **16:00** Informacje dnia **16:10** Koncert życzeń **17:00** Zostań Żołnierzem RP **17:15** Nie bójmy się mówic o raku **17:30** Dobre ,bo polskie **17:45** Okiem kamery
18:00 Anioł Pański **18:05** Informacje dnia **18:15** Rozmowy niedokończone **19:25** Adwent **19:30** Opowieści biblijne historie animowane z Nowego Testamentu **20:00** Informacje dnia **20:20** Różaniec **20:50** Kolory Świętości **21:00** Apel Jasnogórski

eprasa.pl d09ecdc8ed

poniedziałek 30 listopada

TVP 1

05:15 Przysięga - serial
06:05 Elif - serial, prod. Turcja
06:50 Spisz się rolniku
07:00 Transmisja Mszy Świętej z Sanktuarium Matki Bożej na Jasnej Górze
07:30 Okiem Wiary - magazyn
08:00 Wiadomości
08:10 Pogoda poranna
08:15 Kwadrans polityczny
08:40 Ranczo - serial
09:35 Komisarz Alex - serial
10:35 Ojciec Mateusz - serial kryminalny TVP
11:25 Kasta - Obywatelskie zatrzymanie - serial paradokumentalny TVP
12:00 Wiadomości
12:10 Agrobiznes
12:30 Agropogoda - magazyn
12:35 To się opłaca - magazyn
12:55 BBC w Jedynce
14:00 Elif - serial, prod. Turcja
15:00 Wiadomości
15:15 Alarm! - magazyn

TELETURNIEJ

15:35 Gra słów. Krzyżówka - teleturniej
16:05 Przysięga - serial obyczajowy, prod. Turcja
17:00 Teleexpress
17:20 Jaka to melodia?
18:00 Klan - telenowela TVP
18:30 Kasta - serial
18:55 Jeden z dziesięciu
19:30 Wiadomości
20:10 Alarm! - magazyn
20:30 Leśniczówka
21:00 Teatr Telewizji - Mąż i Żona - spektakl teatralny, prod. Polska, 2016
22:15 Świat bez fikcji
23:20 Warto rozmawiać
00:20 Zakazana żona - film obyczajowy
02:05 Mechanik - film fabularny, prod. USA, 1972

TVP 2

04:50 Cafe piosenka - talk-show
05:50 Doktor z alpejskiej wioski - serial, prod. Niemcy, 2019
06:45 Coś dla Ciebie - magazyn
07:10 Spisz się rolniku - felieton
07:20 Familiada - teleturniej
07:55 Pytanie na śniadanie
10:40 Panorama
10:50 Pytanie na śniadanie
11:15 Spisz się rolniku
11:25 Rodzinka.pl - serial komediowy TVP
11:55 Barwy szczęścia - serial
12:25 Koło fortuny j
13:15 Serial fabularny
14:05 Va Banque - teleturniej
14:40 Coś dla Ciebie
15:10 Doktor z alpejskiej wioski - serial
16:00 Koło fortuny
16:35 Familiada - teleturniej
17:10 Więzień miłości
18:00 Panorama

TELETURNIEJ

18:20 Va Banque - teleturniej
18:45 Serial fabularny
19:35 Barwy szczęścia - serial obyczajowy TVP
20:40 Kulisy serialu „M jak miłość"
20:55 M jak miłość - serial TVP
21:50 O mnie się nie martw - serial komediowy TVP
22:50 Bankowa gra
23:55 Monster - film fabularny, prod. USA, Niemcy, 2003, reż. Patty Jenkins
01:55 Warto kochać - serial TVP
02:50 Bezwstydny Mortdecai - film akcji, prod. Wielka Brytania
04:40 Zakończenie

TVN

04:50 Uwaga! - magazyn
05:05 Nowa Maja w ogrodzie
05:35 Akademia ogrodnika
05:45 Mango - telezakupy
07:00 Kuchenne rewolucje - program kulinarny
08:00 Dzień Dobry TVN - magazyn
11:30 Ukryta prawda - program obyczajowy
13:30 Szpital - program obyczajowy
14:25 Kobieta na krańcu świata
15:00 Kuchenne rewolucje - program kulinarno-rozrywkowy
16:00 Szpital - program obyczajowy
17:00 Rozwody
18:00 Ukryta prawda - program obyczajowy
19:00 Fakty
19:25 Uwaga! koronawirus
19:50 Raport smogowy

MAGAZYN

19:55 Uwaga! - magazyn
20:10 Doradca smaku
20:15 Na Wspólnej - serial obyczajowy, Polska
20:55 Milionerzy
21:30 Totalne remonty Szelągowskiej
22:30 Kobieta-Kot - film przygodowy, USA, Australia, 2004, wyk. Halle Berry, Benjamin Bratt, Sharon Stone, Lambert Wilson, Frances Conroy
00:35 Szadź - serial, Polska
01:35 Co za tydzień - magazyn
02:05 Zabójcza broń - serial
03:05 Uwaga! - magazyn
03:25 Noc magii

POLSAT

06:00 Nowy dzień z Polsat News
08:40 Malanowski i Partnerzy Bronisław Malanowski rozwiązuje zagadki kryminalne, prowadząc biuro detektywistyczne.
09:40 Sekrety rodziny
10:40 Dlaczego ja?
11:40 Gliniarze
12:40 Dzień, który zmienił moje życie
13:40 Trudne sprawy
14:40 Dlaczego ja?
15:50 Wydarzenia
16:10 Pogoda
16:15 Interwencja
16:30 Na ratunek 112
17:00 Gliniarze
18:00 Pierwsza miłość - serial obyczajowy prod. Polska
18:50 Wydarzenia
19:20 Gość Wydarzeń
19:45 Sport, Pogoda

DRAMAT

20:00 Królestwo niebieskie Kowal Balian stracił rodzinę i bliski jest utraty wiary. Wojna religijna w odległej Ziemi Świętej nic dla niego nie znaczy, a mimo to wciągnięty zostaje w jej wir.
23:10 Cudzoziemiec Jonathan Cold odszedł z CIA, ponieważ nie mógł zaakceptować metod, jakimi posługują się jego zwierzchnicy.
01:15 Po tamtej stronie drzwi
03:30 Tajemnice losu
05:00 Disco Gramy - program rozrywkowy prod. Polska
05:45 Telezakupy TV Okazje

TVP Kultura

07:00 Teledyski
07:50 Informacje kulturalne
08:20 Tego się nie wytnie - talk-show
09:40 Tego się nie wytnie - talk-show
10:05 Reżyserzy
11:00 Chłopi - serial TVP
12:05 Przeprowadzki - serial TVP
13:05 Niepospolita - film krótkometrażowy
13:30 Szlakiem Kolberga - Mieczysław Szcześniak
14:00 Niedziela z... twórczością Andrzeja Zauchy
14:50 James Stewart i Robert Mitchum: Dwa oblicza Ameryki - film dokumentalny
16:00 Angele i Tony - dramat, prod. Francja, 2010
17:30 Rok 2020
17:55 Trzeci punkt widzenia
18:30 Informacje kulturalne
18:55 Saga rodu Forsyte'ów

FILM FABULARNY

20:00 Kino Mocnych Wrażeń - Czysta formalność - film fabularny, prod. Włochy, Francja
22:00 Kronos - Zaraza - magazyn kulturalno-społeczny
22:40 Panorama kina polskiego - Fuga - film obyczajowy, prod. Polska
00:30 Scena muzyczna - Kinga Głyk - koncert
01:30 Żelazna klasyka - Podwójne życie Weroniki - dramat
03:15 Informacje kulturalne
03:40 El Dorado - western, prod. USA, 1967
05:45 Jeszcze więcej kultury w TVP Kultura 2 na stream.tvp.pl
05:45 Zakończenie

TV Puls

06:00 Nash Bridges - serial sensacyjny Serial sensacyjny opowiadający o walce z przestępczością na ulicach San Francisco. Głównym bohaterem jest sprytny policjant Nash Bridges (Don Johnson), który w raz ze swoim partnerem Joe Dominguez (Cheech Marin) walczy z przestępczością w mieście.
07:00 Rodzinny interes - serial obyczajowy
08:00 Lombard. Życie pod zastaw - serial obyczajowy
10:00 Kobra - oddział specjalny - serial sensacyjny
12:00 Zaklinaczka duchów
14:00 Lombard. Życie pod zastaw - serial obyczajowy

SERIAL OBYCZAJOWY

16:00 Rodzinny interes - serial obyczajowy prod. Polska
18:00 Lombard. Życie pod zastaw - serial obyczajowy
20:00 Kapitan Ameryka: Wojna bohaterów
23:00 Hanna
01:25 Zobacz to! Blok powtórkowy: Taki jest świat - program informacyjny
02:00 Na jedwabnym szlaku
03:00 Z archiwum policji - serial dokumentalny
04:00 Na jedwabnym szlaku
05:00 Nash Bridges - serial sensacyjny

TVN 7

05:00 Mango telezakupy
06:35 Szkoła
08:35 Ukryta prawda - program obyczajowy
11:45 Szpital - program obyczajowy
12:45 Sąd rodzinny - program sądowy
13:45 Sędzia Anna Maria Wesołowska - program sądowy
14:45 Ukryta prawda - program obyczajowy
15:45 Brzydula - serial, Polska
16:15 Szkoła
17:15 Miłość od kuchni - program rozrywkowy
18:15 Idealna niania - program obyczajowy
19:00 19 + - obyczajowy
19:30 Zakochani po uszy - serial, Polska
20:00 Brzydula - serial, Polska

KOMEDIA

20:35 Miłość jest wszystkim - film komedia, Polska, 2018, reż. Michał Kwieciński, wyk. Olaf Lubaszenko, Aleksandra Adamska, Joanna Balasz, Agnieszka Grochowska, Joanna Kulig, Michal Czernecki, Eryk Lubos
23:20 Oszukać przeznaczenie V - film horror, USA, Kanada, 2011, reż. Steven Quale, wyk. Nicholas D'Agosto, Emma Campbell, Miles Fisher, Ellen Wroe, Tony Todd
01:10 Druga strona medalu - talk show
02:15 Noc magii - program rozrywkowy

TV 4

06:00 Strażnik Teksasu Cordell Walker (Chuck Norris) jest jednym z najlepszych Strażników Texasu. **08:00** Nasz Nowy Dom **09:00** Sędzia Judy **10:25** Sekrety Sąsiadów **11:25** Pamiętniki z wakacji **12:25** Święty **12:55** Wzór **13:55** Kobra - oddział specjalny - serial obyczajowy **14:55** STOP Drogówka **15:55** Kobra - oddział specjalny - serial obyczajowy **17:00** Nowe Sekrety Sąsiadów **18:00** Policjantki i Policjanci - serial obyczajowy **20:00** Sprawiedliwi - Wydział Kryminalny **21:00** Nożownik Bonham to były instruktor amerykańskich Sił Specjalnych, który szkolił perfekcyjne maszyny do zabijania. **23:00** Ryzykanci **01:00** Anatomia głupoty według Richarda Hammonda **01:30** Galileo

TV Trwam

11:20 Dobre ,bo polskie **11:35** Przyroda w Obiektywie **11:50** Kolory Świętości **11:55** Święty na każdy dzień **12:00** Anioł Pański **12:03** Informacje dnia **12:20** Jakie andrzejki? **12:45** Święty na każdy dzień **12:50** Galilejczyk **13:20** 100 cudownych miejsc na świecie **13:30** Msza Święta **14:30** Na przekór ciemności **15:40** Kabwe **15:50** Ma się rozumieć **16:00** Informacje dnia **16:10** Sanktuaria polskie **16:30** Zew natury **16:55** Świadkowie **17:25** Święty na każdy dzień **17:30** Okiem kamery **17:55** Adwent **18:00** Anioł Pański **18:05** Informacje dnia **18:15** Rozmowy niedokończone **19:25** Święty na każdy dzień **19:30** Opowieści Starego Testamentu **20:00** Informacje dnia **20:20** Różaniec **20:50** Myśląc Ojczyzna **21:00** Apel

wtorek 1 grudnia

TVP 1

05:15 Przysięga - serial obyczajowy, prod. Turcja, 2020
06:10 Elif - serial, prod. Turcja
07:00 Transmisja Mszy Świętej z Sanktuarium Matki Bożej na Jasnej Górze
07:30 Kościół z bliska
08:00 Wiadomości
08:10 Pogoda poranna
08:15 Kwadrans polityczny
08:40 Ranczo - serial obyczajowy TVP
09:40 Komisarz Alex - serial kryminalny TVP
10:35 Ojciec Mateusz - serial kryminalny TVP
11:25 Kasta - serial paradokumentalny TVP
12:00 Wiadomości
12:10 Agrobiznes
12:30 Agropogoda - magazyn
12:35 Magazyn Rolniczy
12:55 Natura w Jedynce - Dzikie Andy

SERIAL OBYCZAJOWY

14:00 Elif - serial, prod. Turcja, 2017
15:00 Wiadomości
15:15 Alarm! - magazyn
15:35 Gra słów. Krzyżówka
16:05 Przysięga - serial
17:00 Teleexpress
17:20 Jaka to melodia?
18:00 Klan - telenowela TVP
18:30 Kasta - serial
18:55 Jeden z dziesięciu
19:30 Wiadomości
20:10 Alarm! - magazyn
20:30 Leśniczówka
21:00 Magazyn kryminalny 997 - magazyn
21:40 Magazyn Ekspresu Reporterów
22:45 Ocaleni - reality show
23:50 Operacja Delta Force 3: Wyraźny cel - film

TVP 2

04:55 Cafe piosenka - talk-show
05:55 Doktor z alpejskiej wioski - serial
06:50 Ekologia w prawosławiu - reportaż
07:20 Familiada - teleturniej
07:55 Pytanie na śniadanie
10:45 Panorama
10:50 Pytanie na śniadanie
11:25 Rodzinka.pl - serial komediowy TVP
11:55 Barwy szczęścia - serial obyczajowy TVP
12:25 Koło fortuny
13:15 Serial fabularny
14:05 Va Banque - teleturniej
14:35 Operacja Zdrowie
15:10 Doktor z alpejskiej wioski - serial
16:00 Koło fortuny
16:35 Familiada - teleturniej
17:10 Więzień miłości
18:00 Panorama
18:20 Va Banque - teleturniej
18:45 Serial fabularny

SERIAL OBYCZAJOWY

19:35 Barwy szczęścia - serial obyczajowy TVP
20:05 Mini audycja
20:10 Barwy szczęścia - serial obyczajowy TVP
20:45 Kulisy serialu „M jak miłość"
20:55 M jak miłość - serial TVP
21:50 Małe kobietki - serial
22:55 Ludzkie historie - Powiedz tak lub nie
24:00 O mnie się nie martw - serial komediowy TVP
00:55 Rodzinka.pl - serial komediowy TVP
01:25 Mrok - serial kryminalny
02:20 Monster - film fabularny, prod. USA, Niemcy
04:15 Przyszłość lotnictwa cywilnego - film
05:10 Zakończenie

TVN

05:15 Uwaga! - magazyn
05:35 Mango - telezakupy
06:50 Kuchenne rewolucje - program kulinarno-rozrywkowy
07:50 Doradca smaku
08:00 Dzień Dobry TVN - magazyn
11:30 Ukryta prawda - program obyczajowy
12:30 Rozwód. Walka o wszystko
13:30 Szpital - program obyczajowy
14:25 Detektywi - program kryminalny
15:00 Kuchenne rewolucje
16:00 Szpital
17:00 Rozwód. Walka o wszystko
18:00 Ukryta prawda
19:00 Fakty
19:25 Uwaga! koronawirus
19:50 Raport smogowy
19:55 Uwaga! - magazyn
20:10 Doradca smaku

SERIAL OBYCZAJOWY

20:15 Na Wspólnej - serial obyczajowy, Polska
20:55 Milionerzy
21:30 Z archiwum X: Chcę wierzyć - film sensacyjny, USA, 2008, reż. Chris Carter, wyk. David Duchovny, Gillian Anderson, Amanda Peet, Billy Connolly, Callum Keith Rennie, Xzibit
23:45 Superwizjer - magazyn reporterów
00:20 Królestwo kobiet
01:15 Kuba Wojewódzki - talk show
02:20 Uprowadzona - serial, USA
03:20 Uwaga! - magazyn
03:40 Noc magii

POLSAT

06:00 Nowy dzień z Polsat News
08:40 Malanowski i Partnerzy - serial obyczajowy prod. Polska
09:40 Sekrety rodziny
10:40 Dlaczego ja?
11:40 Gliniarze
12:40 Dzień, który zmienił moje życie - serial obyczajowy prod. Polska
13:40 Trudne sprawy
14:40 Dlaczego ja?
15:50 Wydarzenia
16:10 Pogoda
16:15 Interwencja - magazyn prod. Polska
16:30 Na ratunek 112
17:00 Gliniarze
18:00 Pierwsza miłość
18:50 Wydarzenia
19:20 Gość Wydarzeń
19:45 Sport, Pogoda

FILM PRZYGODOWY

20:05 Piraci z Karaibów: Zemsta Salazara Szczęście nie sprzyja kapitanowi Jackowi Sparrowowi, a złe wiatry pchają go coraz silniej ku kolejnej awanturze. Duchy korsarzy pod wodzą jego dawnego wroga, przerażającego kapitana Salazara, wydostają się z Devil's Triangle z zamiarem unicestwienia każdego pirata, jakiego noszą oceany.
22:55 W dolinie Elah
01:25 Najemnik
03:35 Tajemnice losu
05:00 Disco Gramy - program rozrywkowy prod. Polska
05:45 Telezakupy TV Okazje

TVP Kultura

07:00 Co się dzieje
07:25 Teledyski
08:00 Informacje kulturalne
08:30 Film dokumentalny
09:25 Angele i Tony - dramat
11:00 Przeprowadzki - serial TVP
13:30 Tego się nie wytnie - talk-show
14:55 Inni są winni - film dokumentalny, prod. Wielka Brytania, Hiszpania, 2018
16:00 Ikaria XB - film science fiction
17:30 Co dalej? - program publicystyczny
17:50 Kronos - Zaraza - magazyn kulturalno-społeczny
18:30 Informacje kulturalne
18:55 Saga rodu Forsyte'ów - serial kostiumowy
20:00 Teatr Telewizji - Brat marnotrawny, reż. Jerzy Gruza, wyk. Gustaw Holoubek, Andrzej Łapicki, Kalina Jędrusik

FILM FABULARNY

21:30 Lekkie obyczaje - Na karuzeli życia - film fabularny, rod. USA, 2017, reż. Woody Allen, wyk. Kate Winslet, Juno Temple, Justin Timberlake
23:20 Co dalej? - program publicystyczny
23:40 Informacje kulturalne
00:05 Młoda Polska
00:40 Panorama kina polskiego - Fuga - film obyczajowy, prod. Polska, 2018, reż. Agnieszka Smoczyńska
02:35 Kino nocne - Dwa księżyce - film obyczajowy
05:00 Teledyski
05:35 Afisz kulturalny ekstra
05:50 Jeszcze więcej kultury

TV Puls

06:00 Nash Bridges - serial sensacyjny
07:00 Rodzinny interes - serial obyczajowy Serial opowiadający o dwójce przyjaciół, którzy postanowili otworzyć warsztat samochodowy. Z kolei ich żony prowadzą mały salon fryzjerski „Bella Ella".
08:00 Lombard. Życie pod zastaw - serial obyczajowy
10:00 Kobra - oddział specjalny - serial sensacyjny
12:00 Zaklinaczka duchów
14:00 Lombard. Życie pod zastaw - serial obyczajowy
16:00 Rodzinny interes - serial obyczajowy
18:00 Lombard. Życie pod zastaw - serial
20:00 Siła taktyczna

THRILLER

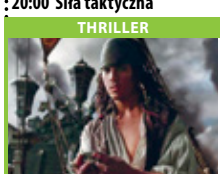

21:50 Pakt z mordercą - thriller Płatny morderca pomaga młodej kobiecie pomścić śmierć jej rodziny.
23:25 Wielki Stach
01:30 Castle
02:25 Zobacz to! Blok powtórkowy: Na jedwabnym szlaku
03:00 Z archiwum policji - serial dokumentalny
03:55 Na jedwabnym szlaku
04:35 Z archiwum policji - serial dokumentalny
05:00 Nash Bridges - serial sensacyjny

TVN 7

05:00 Mango telezakupy
06:35 Wiza na miłość
07:35 Sędzia Anna Maria Wesołowska - program sądowy
08:35 Ukryta prawda - program obyczajowy
11:45 Szpital - program obyczajowy
12:45 Sąd rodzinny - program sądowy
13:45 Sędzia Anna Maria Wesołowska - program sądowy
14:45 Ukryta prawda - program obyczajowy
15:45 Brzydula - serial, Polska
16:15 Szkoła
17:15 19 + - obyczajowy
17:45 Zakochani po uszy - serial, Polska
18:15 Idealna niania - program obyczajowy
19:00 19 + - obyczajowy
19:30 Zakochani po uszy

SERIAL OBYCZAJOWY

20:00 Brzydula - serial, Polska
20:30 Człowiek na krawędzi - film sensacyjny, USA, 2012, reż. Asger Leth, wyk. Sam Worthington, Elizabeth Banks, Jamie Bell, Anthony Mackie, Edward Burns, Kyra Sedgwick
22:45 Kong: Wyspa czaszki - film przygodowy, USA, Chiny, 2017, reż. Jordan Vogt-Roberts, wyk. Tom Hiddleston, Samuel L. Jackson, Brie Larson, John C. Reilly, John Goodman
01:10 Druga strona medalu - talk show
02:45 Noc magii

TV 4

06:00 Strażnik Teksasu - serial sensacyjny **08:00** Nasz Nowy Dom - magazyn prod. Polska **09:00** Sędzia Judy **10:25** Sekrety Sąsiadów **11:25** Pamiętniki z wakacji **12:25** Wspaniali ludzie **12:55** Wzór **13:55** Kobra - oddział specjalny **14:55** STOP Drogówka - magazyn prod. Polska **15:55** Kobra - oddział specjalny **17:00** Nowe Sekrety Sąsiadów **18:00** Policjantki i Policjanci - serial obyczajowy prod. Polska **20:00** Sprawiedliwi - Wydział Kryminalny - serial obyczajowy **21:00** Komornik Mistrz sztuk walki zatrudnia się do ściągania długów dla mafii. **23:00** Ryzykanci **01:00** Galileo **02:00** Anatomia głupoty według Richarda Hammonda **02:30** Graffiti **02:50** Trans World Sport 2020 **03:55** SuperLudzie

TV Trwam

11:45 Historia i architektura **12:00** Anioł Pański **12:03** Informacje dnia **12:20** Sanktuaria polskie **12:40** Łaska niepojęta **13:10** Jerash **13:25** Święty na każdy dzień **13:30** Msza Święta **14:30** Ludwig Maria Grignion de Montfort **15:25** Domek nr 6 **15:50** Ma się rozumieć **16:00** Informacje dnia **16:10** Jestem mamą **16:30** Kalejdoskop Młodych **16:50** Express Studencki **17:00** 100 cudownych miejsc na świecie **17:10** Prosto o gospodarce **17:30** Okiem kamery **17:55** Adwent **18:00** Anioł Pański **18:05** Informacje dnia **18:15** Rozmowy niedokończone **19:25** Święty na każdy dzień **19:30** Każdy maluch to potrafi **19:45** Modlitwa z telefonicznym udziałem dzieci **20:00** Informacje dnia **20:20** Różaniec **20:50** Myśląc Ojczyzna **21:00** Apel

eprasa.pl d09ecdc8ed

KURIER GMIN
TYGODNIK POWIATU WOŁOWSKIEGO

środa 2 grudnia

TVP 1

05:15 **Przysięga** - serial obyczajowy, prod. Turcja
06:05 **Elif** - serial, prod. Turcja
07:00 **Transmisja Mszy Świętej z Sanktuarium Matki Bożej na Jasnej Górze**
07:30 **Rodzinny ekspres**
08:00 **Wiadomości**
08:10 **Pogoda poranna**
08:15 **Kwadrans polityczny**
08:40 **Ranczo** - serial
09:40 **Komisarz Alex** - serial kryminalny TVP
10:35 **Ojciec Mateusz** - serial kryminalny TVP
11:25 **Kasta** - serial
12:00 **Wiadomości**
12:10 **Agrobiznes**
12:35 **Agropogoda** - magazyn
12:40 **Rok w ogrodzie Extra** - magazyn
12:55 **Natura w Jedynce** - Dzikie Andy cz. 2. Życie w ekstremalnym świecie - cykl dokumentalny

SERIAL OBYCZAJOWY

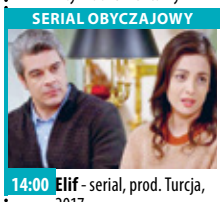

14:00 **Elif** - serial, prod. Turcja, 2017
15:00 **Wiadomości**
15:10 **Pogoda**
15:15 **Alarm!** - magazyn
15:35 **Gra słów. Krzyżówka**
16:05 **Przysięga** - serial
17:00 **Teleexpress**
17:20 **Jaka to melodia?**
18:00 **Klan** - telenowela TVP
18:30 **Kasta** - serial
18:55 **Jeden z dziesięciu**
19:30 **Wiadomości**
20:10 **Alarm!** - magazyn
20:25 **Leśniczówka**
20:55 **Piłka nożna**
23:10 **Historia bez tajemnic**
00:15 **Ludzie i bogowie**
01:10 **Zabójcza przysięga**
02:50 **Okupowani** - serial
03:50 **Wojsko - polskie.pl**

TVP 2

05:50 **Doktor z alpejskiej wioski** - serial
06:50 **Pożyteczni.pl** - magazyn
07:20 **Familiada** - teleturniej
07:55 **Pytanie na śniadanie**
10:45 **Panorama**
10:50 **Pytanie na śniadanie**
11:25 **Rodzinka.pl** - serial komediowy TVP
11:55 **Barwy szczęścia** - serial obyczajowy TVP
12:25 **Koło fortuny** - teleturniej
13:15 **Serial fabularny**
14:05 **Va Banque** - teleturniej
14:35 **Na sygnale** - serial fabularyzowany TVP
15:10 **Doktor z alpejskiej wioski** - serial
16:00 **Koło fortuny**
16:35 **Familiada** - teleturniej
17:10 **Więzień miłości**
18:00 **Panorama**
18:20 **Va Banque** - teleturniej
18:45 **Serial fabularny**

SERIAL OBYCZAJOWY

19:30 **Barwy szczęścia** - serial obyczajowy TVP
20:00 **Program rozrywkowy**
20:05 **Barwy szczęścia** - serial obyczajowy TVP
20:35 **Kulisy seriali Na dobre i na złe i Na sygnale**
20:50 **Na dobre i na złe** - serial TVP
21:50 **Na sygnale** - serial fabularyzowany TVP
22:30 **Kino relaks - Zanim się pojawiłeś**
00:30 **Terror w podziemiach** - serial, prod. Dania, 2017
01:25 **O ojcach i synach** - film dokumentalny
02:35 **Miasto skarbów** - serial kryminalny prod. TVP
03:20 **Zakończenie dnia**

TVN

05:15 **Uwaga!** - magazyn
05:35 **Mango** - telezakupy
06:50 **Kuchenne rewolucje** - program kulinarno-rozrywkowy
07:50 **Doradca smaku**
08:00 **Dzień Dobry TVN** - magazyn
11:30 **Ukryta prawda**
12:30 **Rozwód. Walka o wszystko**
13:30 **Szpital**
14:25 **Detektywi** - program kryminalny
15:00 **Kuchenne rewolucje**
16:00 **Szpital** - program obyczajowy
17:00 **Rozwód. Walka o wszystko**
18:00 **Ukryta prawda** - program obyczajowy
19:00 **Fakty**
19:25 **Uwaga! koronawirus**
19:50 **Raport smogowy**
19:55 **Uwaga!** - magazyn
20:10 **Doradca smaku**

SERIAL OBYCZAJOWY

20:15 **Na Wspólnej** - serial obyczajowy, Polska
20:55 **Milionerzy**
21:30 **Kod dostępu** - film sensacyjny, USA, 2001, reż. Dominic Sena, wyk. John Travolta, H. Jackman, Halle Berry, Don Cheadle, Sam Shepard, Vinnie Jones
23:40 **Red** - film sensacyjny, USA, 2010, reż. Robert Schwentke, wyk. Bruce Willis, Morgan Freeman, John Malkovich, Helen Mirren
01:55 **Superwizjer** - magazyn reporterów
02:30 **Uwaga!** - magazyn
02:50 **Noc magii**

POLSAT

06:00 **Nowy dzień z Polsat News**
08:40 **Malanowski i Partnerzy**
09:40 **Sekrety rodziny**
10:40 **Dlaczego ja?**
11:40 **Gliniarze**
12:40 **Dzień, który zmienił moje życie**
13:40 **Trudne sprawy**
14:40 **Dlaczego ja?**
15:50 **Wydarzenia**
16:10 **Pogoda**
16:15 **Interwencja**
16:30 **Na ratunek 112**
17:00 **Gliniarze**
18:00 **Pierwsza miłość** Marysia opuszcza rodzinną wieś i przenosi się do Wrocławia, by studiować medycynę. W nowym miejscu kobieta poznaje Pawła, który zdobywa jej serce.
18:50 **Wydarzenia**
19:20 **Gość Wydarzeń**

FILM S-F

20:00 **Faceci w czerni** Bohaterowie tej, jednej z najbardziej kasowych komedii w dziejach kina: agent J i agent K to przedstawiciele tajnej organizacji rządowej, tropiącej przybyszów z Kosmosu.
22:10 **Dirty dancing** Frances, nazywana przez przyjaciół Baby spędza wakacje z rodzicami i siostrą w jednym z ośrodków wakacyjnych.
00:20 **Dogonić słońce**
02:35 **Tajemnice losu**
05:00 **Disco Gramy** - program rozrywkowy prod. Polska
05:45 **Telezakupy TV Okazje**

TVP Kultura

06:55 **Wszystkie stworzenia duże i małe** - serial, prod. Wielka Brytania, 1990
07:55 **Informacje kulturalne**
08:30 **Niedziela z... twórczością Andrzeja Zauchy**
09:20 **Ikaria XB** - film science fiction, prod. Czechosłowacja, 1963, reż. Jindich Polk, wyk. Zdenk Štpnek, Frantiek Smolk, Dana Medick, Irena Karkov, Radovan Lukavsk
11:00 **Przeprowadzki** - serial TVP
13:30 **Karol Palczak** - reportaż
13:50 **Którędy po sztukę** - Poliptyk Grudziądzki - magazyn
14:05 **Tamte lata, tamte dni** - Jerzy Illg - magazyn
14:35 **PLAKAT** - Narodziny nowoczesnej reklamy - film dokumentalny

DRAMAT

15:45 **Parę osób, mały czas** - dramat
17:35 **Co dalej?** - program publicystyczny
17:55 **Urodzeni artyśc**
18:30 **Informacje kulturalne**
18:55 **Saga rodu Forsyte'ów** - serial kostiumowy
20:00 **Na wschód od Hollywood - Egzamin** - dramat, prod. Rumunia, Francja, Belgia, 2016
22:15 **Więcej niż fikcja** - Jak wczoraj - Peter Bogdanovich i zaginiony amerykański film - film
24:00 **Co dalej?**
00:25 **Jazz - Dziedziniec Kultury NCK**
02:25 **Informacje kulturalne**
02:45 **Lekkie obyczaje**

TV Puls

06:00 **Nash Bridges** - serial sensacyjny
07:00 **Rodzinny interes** - serial obyczajowy
08:00 **Lombard. Życie pod zastaw** - serial
10:00 **Kobra - oddział specjalny** - serial sensacyjny
12:00 **Zaklinaczka duchów**
14:00 **Lombard. Życie pod zastaw** - serial obyczajowy
16:00 **Rodzinny interes** - serial obyczajowy Serial w ciepły, czasem zabawny sposób będzie wprowadzać widza w świat głównych bohaterów, jednocześnie przedstawiając w każdym odcinku inną historię klientów warsztatu i salonu.
18:00 **Lombard. Życie pod zastaw** - serial

FILM AKCJI

20:00 **Tajemnicza przesyłka** - film akcji Kurier, Tommy Wick, dostaje zadanie dostarczenia niewielkiej przesyłki, na którą poluje cała mafia.
22:00 **Champion 4: Walka o honor**
23:50 **Czas próby** Pracownik straży przybrzeżnej podejmuje próbę uratowania ludzi uwięzionych na tankowcu zniszczonym podczas sztormu.
02:05 **Castle**
03:00 **Zobacz to! Blok powtórkowy: Taki jest świat**
03:50 **Z archiwum policji**

TVN 7

05:00 **Mango telezakupy**
06:35 **Wiza na miłość**
07:35 **Sędzia Anna Maria Wesołowska** - program sądowy
08:35 **Ukryta prawda** - program obyczajowy
11:45 **Szpital** - program obyczajowy
12:45 **Sąd rodzinny** - program sądowy
13:45 **Sędzia Anna Maria Wesołowska** - program sądowy
14:45 **Ukryta prawda** - program obyczajowy
15:45 **Brzydula** - serial, Polska
16:15 **Szkoła**
17:15 **19 +** - obyczajowy
17:45 **Zakochani po uszy** - serial, Polska
18:15 **Idealna niania** - program obyczajowy
19:00 **19 +** - obyczajowy
19:30 **Zakochani po uszy**

SERIAL OBYCZAJOWY

20:00 **Brzydula** - serial, Polska
20:35 **Rzeka tajemnic** - film sensacyjny, USA, 2003, reż. Clint Eastwood, wyk. Sean Penn, Tim Robbins, Kevin Bacon, Laurence Fishburne, Marcia Gay Harden, Laura Linney, Kevin Chapman
23:25 **American Pie: Zjazd absolwentów** - film komedia, USA, 2012, reż. Jon Hurwitz, Hayden Schlossberg, wyk. Jason Biggs, Alyson Hannigan, Chris Klein, Thomas Ian Nicholas, Tara Reid, Seann William Scott
01:50 **Druga strona medalu**
02:25 **Noc magii**

TV 4

06:00 Strażnik Teksasu **08:00** Nasz Nowy Dom **09:00** Sędzia Judy **10:25** Sekrety Sąsiadów **11:25** Pamiętniki z wakacji **12:25** Wspaniali ludzie **12:55** Wzór **13:55** Kobra - oddział specjalny Każdy kolejny odcinek to odrębna tematyka. **14:55** STOP Drogówka **15:55** Kobra - oddział specjalny **17:00** Nowe Sekrety Sąsiadów **18:00** Policjantki i Policjanci **20:00** Sprawiedliwi - Wydział Kryminalny - serial kryminalny prod. Polska **21:00** Więcej niż wszystko - dramat sensacyjny Lincoln Hawk, próbując odbudować relacje z synem, którego porzucił 10 lat temu, zabiera go w trasę swoją ciężarówką. **23:00** Ryzykanci **01:05** STOP Drogówka - magazyn prod. Polska **02:05** Interwencja **02:25** Disco Polo Life

TV Trwam

10:00 Audiencja Generalna Ojca Świętego **11:00** Świat na wyciągnięcie ręki. Podróż na Polinezję **11:15** Co by było gdyby zwierzęta mówiły? Baśka Murmańska **11:25** Myśląc Ojczyzna **11:40** Prosto o gospodarce **12:00** Anioł Pański **12:03** Informacje dnia **12:20** Filmowe życiorysy **13:30** Msza Święta **14:30** Antarktyda - podróż na kraniec Ziemi **15:25** Ja głuchy **15:50** Ma się rozumieć **16:00** Informacje dnia **16:10** Na zdrowie **16:30** Galilejczyk **17:00** Po stronie prawdy **17:30** Okiem kamery **17:55** Adwent **18:00** Anioł Pański **18:05** Informacje dnia **18:15** Rozmowy niedokończone **19:25** Święty na każdy dzień **19:30** Brat Franciszek **20:00** Informacje dnia **20:20** Różaniec **20:50** Myśląc Ojczyzna **21:00** Apel Jasnogórski

czwartek 3 grudnia

TVP 1

05:15 **Przysięga** - serial byczajowy, prod. Turcja
06:05 **Elif** - serial, prod. Turcja, 2017
07:00 **Transmisja Mszy Świętej z Sanktuarium Matki Bożej na Jasnej Górze**
07:30 **Coś dla Ciebie**
08:00 **Wiadomości**
08:10 **Pogoda poranna**
08:15 **Kwadrans polityczny**
08:40 **Ranczo** - serial obyczajowy TVP
09:40 **Komisarz Alex** - serial kryminalny TVP
10:35 **Ojciec Mateusz** - serial kryminalny TVP
11:25 **Kasta** - serial
12:00 **Wiadomości**
12:10 **Agrobiznes**
12:30 **Agropogoda** - magazyn
12:35 **Magazyn Rolniczy**
12:55 **Natura w Jedynce** - Dzikie Andy cz. 3. Dziewicza Patagonia

SERIAL OBYCZAJOWY

14:00 **Elif** - serial, prod. Turcja, 2017
15:00 **Wiadomości**
15:15 **Alarm!** - magazyn
15:35 **Gra słów. Krzyżówka**
16:05 **Przysięga** - serial
17:00 **Teleexpress**
17:20 **Jaka to melodia?**
18:00 **Klan** - telenowela TVP
18:30 **Kasta** - serial
18:55 **Jeden z dziesięciu**
19:30 **Wiadomości**
20:10 **Alarm!** - magazyn
20:30 **Leśniczówka**
20:55 **Ojciec Mateusz** - serial
21:40 **Sprawa dla reportera**
22:30 **Magazyn śledczy Anity Gargas** - magazyn
23:05 **Motel Polska**
23:35 **Magazyn kryminalny 997** - magazyn

TVP 2

04:50 **Cafe piosenka**
05:50 **Doktor z alpejskiej wioski** - serial
06:45 **Operacja Zdrowie** - Choroby serca i kardiochirurgia - magazyn
07:20 **Familiada** - teleturniej
07:55 **Pytanie na śniadanie**
10:45 **Panorama**
10:50 **Pytanie na śniadanie**
11:25 **Rodzinka.pl** - serial komediowy TVP
11:55 **Barwy szczęścia** - serial
12:25 **Koło fortuny**
13:15 **Serial fabularny**
14:05 **Va Banque** - teleturniej
14:35 **Na sygnale** - serial fabularyzowany TVP
15:10 **Doktor z alpejskiej wioski** - serial
16:00 **Koło fortuny**
16:35 **Familiada** - teleturniej
17:10 **Więzień miłości**
18:00 **Panorama**
18:20 **Va Banque** - teleturniej
18:45 **Serial fabularny**

SERIAL OBYCZAJOWY

19:35 **Barwy szczęścia** - serial obyczajowy TVP
20:05 **Mini audycja**
20:10 **Barwy szczęścia** - serial obyczajowy TVP
20:40 **Piłka nożna**
23:15 **Millenium: Mężczyźni, którzy nienawidzą kobiet** - dramat, prod. Niemcy, Norwegia, Dania, Szwecja, 2009
01:55 **Zanim się pojawiłeś** - film obyczajowy, prod. USA, 2016
03:55 **Bez tożsamości** - serial, prod. Hiszpania, 2016
04:45 **Art Noc** - Od wschodu do zachodu słońca - 50 lat Skaldów - koncert
05:35 **Zakończenie dnia**

TVN

05:15 **Uwaga!** - magazyn
05:35 **Mango** - telezakupy
06:50 **Kuchenne rewolucje** - program kulinarno-rozrywkowy
07:50 **Doradca smaku**
08:00 **Dzień Dobry TVN** - magazyn
11:30 **Ukryta prawda** - program obyczajowy
12:30 **Rozwód. Walka o wszystko**
13:30 **Szpital** - program obyczajowy
14:25 **Detektywi**
15:00 **Kuchenne rewolucje** - program kulinarny
16:00 **Szpital** - program obyczajowy
17:00 **Rozwód. Walka o wszystko**
18:00 **Ukryta prawda**
19:00 **Fakty**
19:25 **Uwaga! koronawirus**
19:55 **Uwaga!** - magazyn
20:10 **Doradca smaku**

SERIAL OBYCZAJOWY

20:15 **Na Wspólnej** - serial obyczajowy, Polska
20:55 **Milionerzy**
21:55 **Kuchenne rewolucje** - program kulinarno-rozrywkowy
22:55 **Jak się pozbyć cellulitu** - film komedia, Polska, 2011, reż. Andrzej Saramonowicz, wyk. Magdalena Boczarska, Dominika Kluźnia
01:15 **Looper: Pętla czasu** - film sensacyjny, USA, 2012, reż. Rian Johnson, wyk. Joseph Gordon-Levitt, Bruce Willis, Emily Blunt, Paul Dano
03:45 **Noc magii** - program ezoteryczny

POLSAT

06:00 **Nowy dzień z Polsat**
08:40 **Malanowski i Partnerzy**
09:40 **Sekrety rodziny**
10:40 **Dlaczego ja?**
11:40 **Gliniarze**
12:40 **Dzień, który zmienił moje życie**
13:40 **Trudne sprawy**
14:40 **Dlaczego ja?**
15:50 **Wydarzenia**
16:10 **Pogoda**
16:15 **Interwencja**
16:30 **Na ratunek 112**
17:00 **Gliniarze**
18:00 **Pierwsza miłość** Akcja serialu rozgrywa się w malowniczym Wrocławiu, a głównym jego wątkiem są miłosne perypetie Marysi i Pawła, których uczucie na przestrzeni wszystkich lat niejednokrotnie wystawiane było na próbę.
18:50 **Wydarzenia**
19:20 **Gość Wydarzeń**

FILM OBYCZAJOWY

20:05 **Żona na niby** Danny Maccabee spotyka dziewczynę swoich marzeń. By zakamuflować powiedziane jej lekkomyślnie kłamstwo, mężczyzna zmusza swoją lojalną asystentkę Katherine do udawania jego wkrótce-byłej-żony.
22:40 **50 pierwszych randek** Henry Roth wiedzie godne pozazdroszczenia życie. Jest weterynarzem, mieszkającym na Hawajach.
00:50 **Przerwana lekcja muzyki**
03:30 **Tajemnice losu**
05:00 **Disco Gramy** - program rozrywkowy
05:45 **Telezakupy TV Okazje**

TVP Kultura

07:00 **Wszystkie stworzenia duże i małe** - Przyjaciel na całe życie - serial
08:00 **Informacje kulturalne** - informator kulturalny
08:30 **Tamte lata, tamte dni** - Jerzy Illg - magazyn
09:00 **Parę osób, mały czas** - dramat, prod. Polska, 2005, reż. Andrzej Barański, wyk. Krystyna Janda, Andrzej Hudziak, Igor Przegrodzki, Monika Obara, Arkadiusz Detmer, Krystyna Tkacz, Elżbieta Kępińska, Witold Skaruch, Zdzisław Wardejn
11:00 **Przeprowadzki** - serial
13:10 **Dziewce z ciortem** - film dokumentalny
13:30 **Rok 2020**
13:55 **Trzeci punkt widzenia**
14:35 **Syndrom Wenecki** - film dokumentalny, prod. Włochy, 2012, reż. Andreas Pichler

DRAMAT

15:40 **Brzezina** - dramat, prod. Polska, 1970
17:20 **Co dalej?** - program publicystyczny
17:45 **Księga Przestrzeni**
18:15 **Którędy po sztukę** - Anna Bilińska
18:30 **Informacje kulturalne**
18:55 **Saga rodu Forsyte'ów** - serial kostiumowy, prod. Wielka Brytania
20:00 **Tego się nie wytnie**
21:30 **Czwartkowy klub filmowy - Wstęp do filmu - Zabawna dziewczyna**
21:35 **Czwartkowy klub filmowy - Zabawna dziewczyna** - komedia
00:10 **Tego się nie wytnie Ekstra**
00:25 **Scena muzyczna**

TV Puls

06:00 **Nash Bridges** - serial sensacyjny
07:00 **Rodzinny interes** - serial obyczajowy
08:00 **Lombard. Życie pod zastaw** - serial obyczajowy
10:00 **Kobra - oddział specjalny** - serial sensacyjny
12:00 **Zaklinaczka duchów** Dzięki swojemu darowi Melinda Gordon potrafi komunikować się z zagubionymi duszami zmarłych ludzi i pomaga im przejść na drugą stronę.
14:00 **Lombard. Życie pod zastaw** - serial obyczajowy
16:00 **Rodzinny interes** - serial obyczajowy
18:00 **Lombard. Życie pod zastaw** - serial obyczajowy
20:00 **Taxi 2**

FILM OBYCZAJOWY

21:45 **Zły Mikołaj** Zawodowy oszust spotyka chłopca, który wpływa na jego dotychczasowe życie.
23:40 **Joe Dirt** David Spade gra Joe'ego, młodego człowieka z prowincji, który wyrusza do Los Angeles na poszukiwanie swych prawdziwych rodziców.
01:20 **Kobra - oddział specjalny** - serial
02:30 **Zobacz to! Blok powtórkowy: Taki jest świat** - program informacyjny
03:10 **Menu na miarę**
04:00 **Z archiwum policji** - serial dokumentalny

TVN 7

05:00 **Mango** - telezakupy
06:35 **Wiza na miłość**
07:35 **Sędzia Anna Maria Wesołowska** - program sądowy
08:35 **Ukryta prawda** - program obyczajowy
11:45 **Szpital** - program obyczajowy
12:45 **Sąd rodzinny** - program sądowy
13:45 **Sędzia Anna Maria Wesołowska** - program sądowy
14:45 **Ukryta prawda**
15:45 **Brzydula** - serial, Polska
16:15 **Szkoła**
17:15 **19 +** - obyczajowy
17:45 **Zakochani po uszy** - serial, Polska
18:15 **Idealna niania** - program obyczajowy
19:00 **19 +** - obyczajowy
19:30 **Zakochani po uszy** - serial, Polska
20:00 **Brzydula** - serial, Polska

KOMEDIA

20:30 **W nowym zwierciadle Wakacje** - film komedia, USA, 2015, reż. John Francis Daley, Jonathan Goldstein, wyk. Ed Helms, Christina Applegate, Skyler Gisondo, Steele Stebbins
22:40 **Dziewczyna w czerwonej pelerynie** - film przygodowy, USA, Kanada, 2011, reż. Catherine Hardwicke, wyk. Amanda Seyfried, Gary Oldman, Billy Burke, Shiloh Fernandez, Max Irons
00:50 **Druga strona medalu**
02:35 **Noc magii** - program ezoteryczny prod. Polska

TV 4

06:00 Strażnik Teksasu **08:00** Nasz Nowy Dom **09:00** Sędzia Judy **10:25** Sekrety Sąsiadów **10:55** Nowe Sekrety Sąsiadów **11:25** Pamiętniki z wakacji **12:25** Wspaniali ludzie **12:55** Wzór **13:55** Kobra - oddział specjalny **14:55** STOP Drogówka **15:55** Kobra - oddział specjalny **17:00** Nowe Sekrety Sąsiadów **18:00** Policjantki i Policjanci - serial obyczajowy prod. Polska **20:00** Sprawiedliwi - Wydział Kryminalny **21:00** Wieczny student 2 Hindus Taj Mahal Badalandabad postanawia pogłębiać wiedzę na prestiżowym brytyjskim Camden University. **23:05** Anatomia głupoty według Richarda Hammonda **01:05** STOP Drogówka - magazyn prod. Polska **02:05** Interwencja **02:25** Disco Polo Life

TV Trwam

10:00 Informacje dnia **10:15** Rozmowy niedokończone **11:25** Myśląc Ojczyzna **11:35** Przyroda i ludzie **12:00** Anioł Pański **12:03** Informacje dnia **12:20** Po stronie prawdy **12:50** Wyszyński - historia **13:20** Przegląd katolickiego tygodnika „Niedziela" **13:30** Msza Święta z kaplicy Cudownego Obrazu Matki Bożej Częstochowskiej na Jasnej Górze **15:45** Akademia pro-life **15:50** Ma się rozumieć **16:00** Informacje dnia **16:10** Z wędką nad wodę w Polskę i Świat **16:35** Porady Medyczne Bonifratrów **17:00** Modlitwa w intencji rodzin i obrony życia poczętego w Sanktuarium św. Józefa w Kaliszu **19:25** Adwent **19:30** Moja katolicka rodzina **20:00** Informacje dnia **20:20** Różaniec **20:50** Głos Polski **21:00** Apel Jasnogórski

eprasa.pl d09ecdc8ed

PRACE W PARAFII GRECKOKATOLICKIEJ OPIEKI NAJŚWIĘTSZEJ MARYI PANNY W WOŁOWIE

Kościół w remoncie

Wycinka drzew i „ogławianie" z konarów wiszących nad chodnikiem.
Fot.red

Kierownik Paweł Scendo wyjaśnia, że zakres prac remontowo-konsewracyjnych jest uzgodniony i prace ruszyły.
Fot.red

Po zdemontowaniu elementów przylegających do ścian kościoła ukazał się rzeczywisty stan konstrukcji. Kierownik Paweł Scendo z firmy Kons- Czar z Jawora mówi nam, że prace potrwają do końca roku. Obecnie odsłonięte zostały mury kościelne i trwają prace ocieplające budynek, i zabezpieczające przed wilgocią. - Wykonujemy zabezpieczenia, żeby poprawić estetykę na terenie cmentarza i przy kościele - wyjaśnia kierownik Scendo. - Na obecnym etapie nie wiadomo, czy będą kolejne prace remontowe do wykonania. Zabezpieczenie kościoła będzie zrealizowane w 2020 roku. W ramach inwestycji zaplanowano wykonanie izolacji przeciwwilgociowej, drenażu oraz odprowadzenia wód opadowych z budynku.

Grobowiec, który miał być wywieziony, ale mieszkańcy Wołowa zwrócili uwagę na prace cmentarne w lipcu.
Fot.red

Oprócz Parafii Greckokatolickiej w Wołowie przy ul. Piłsudskiego, jest jeszcze Cerkiew św. Dymitra w Starym Wołowie, która należy do dekanatu Wrocław, diecezji wrocławsko-szczecińskiej Polskiego Autokefalicznego Kościoła Prawosławnego.
Fot.red

Wojciech Krawczuk opowiada, że: Za „komuny", to aparatczycy partyjni brali kawałki płyt grobowców na działki, żeby utwardzić teren przed altanką.
Fot.red

Wojciech Krawczuk pokazuje grobowiec znanego wołowianina, jakim był dr Barth, który poległ w 1917, został rozerwany pociskiem, został po nim „kadłubek".
Fot.red

Oprócz tego trwają także wycinki drzew i krzewów na cmentarzu przykościelnym od strony ul. Piłsudskiego. - Zaprzyjaźniona firma z Wołowa prowadzi teraz działania, aby poprawić estetykę przy kościele - kończy Scendo.

Wołowski cmentarz przy ul. Piłsudskiego ma też sympatyków historii cmentarnych w Wołowie. Jednym z pasjonatów jest wołowianin Wojciech Krawczuk, który zna historię poszczególnych grobów i pochówków.

dri

Ponad 30 tysięcy dolnośląskich firm ma dług w ZUS-ie

Właściciele firm, którzy mają swoje konta na Platformie Usług Elektronicznych ZUS sukcesywnie otrzymują informację o zaległościach w płaceniu składek. Płatnicy, którzy nie mają PUE dostaną informację tradycyjnie pocztą. ZUS przypomina w niej o możliwości skorzystania z ulg w spłacie należności, przy przejściowych trudnościach finansowych.

Informację dostaną tylko te firmy, które mają zadłużenie w ZUS. W całej Polsce dotyczy to prawie 400 tys. płatników. Na Dolnym Śląsku zadłużonych w ZUS jest 36 758 przedsiębiorstw. W tym 6 088 firm zarejestrowanych na terenie legnickiego ZUS, 8 608 firm z terenu wałbrzyskiego oraz 22 062 z terenu wrocławskiego ZUS. Informacja jest wysyłana po to żeby przedsiębiorcy wiedzieli, że na ich koncie jest zadłużenie i skorzystali z pomocy ZUS przy spłacie długu np. rozkładając go na raty.

Informacja została przygotowana według stanu na 31 października i są w niej podane należne składki, które powinny zostać opłacone do 30 listopada 2020 r. Do podanej kwoty składek trzeba doliczyć odsetki za zwłokę. Można to zrobić za pomocą kalkulatora odsetkowego, który jest udostępniony na stronie internetowej ZUS w zakładce „Firmy". Jeśli ktoś opłacił składki i ma wątpliwości, co do kwoty należności wskazanej w informacji, może sprawdzić aktualny stan rozliczeń z ZUS na Platformie Usług Elektronicznych (PUE) w Panelu płatnika, w zakładce „Salda bieżące".

- Jeżeli ktoś ma niewielkie zadłużenie wtedy może je spłacić wraz z bieżącymi składkami. W przypadku większych długów można wystąpić z wnioskiem o raty – mówi Iwona Kowalska-Matis regionalny rzecznik prasowy ZUS na Dolnym Śląsku. – W tym celu wystarczy skontaktować się z naszymi doradcami ds. ulg i umorzeń, którzy przedstawią możliwe warunki spłaty zadłużenia. Doradcy pomogą także w wypełnieniu wniosku i niezbędnych dokumentów - zapewnia rzeczniczka.

Numery telefonów kontaktowych do doradców są dostępne na stronie internetowej www.zus.pl w zakładce „Firmy". Spłata zaległości do końca listopada 2020 r. albo złożenie wniosku o raty, podpisanie umowy i realizacja układu ratalnego ograniczy narastanie długu i pozwoli na uniknięcie egzekucji.

Przedsiębiorcy mogą liczyć na różne formy wsparcia

W tym trudnym okresie pandemii koronawirusa przedsiębiorcy oraz firmy mogą liczyć na różne formy wsparcia. Dokładamy wszelkich starań, aby nasi klienci otrzymywali właściwą pomoc. Dlatego przypominamy, że oprócz zwolnienia ze składek i wypłaty świadczenia postojowego prowadzący firmy mogą skorzystać także z innych możliwości.

Tarcza antykryzysowa pozwala płatnikom składek skorzystać z odroczenia składek lub rozłożenia ich na raty bez dodatkowych kosztów, czyli bez opłaty prolongacyjnej. Obie ulgi obejmują składki za okres od stycznia 2020 roku. Dotyczą składek za przedsiębiorcę i pracujące dla niego osoby. Nie ma znaczenia, od kiedy płatnik prowadzi działalność. Nie ma też znaczenia wielkość jego firmy.

Odroczenie płatności dotyczy składek, których termin płatności jeszcze nie minął. Dzięki odroczeniu terminu płatności można zapłacić składki później. Jeśli przedsiębiorca złoży wniosek przed terminem płatności składek, nie poniesie żadnych kosztów związanych z ulgą. Jeśli wniosek o odroczenie złoży po terminie opłacania składek, ZUS naliczy jedynie odsetki za zwłokę na dzień złożenia wniosku.

Przedsiębiorca może także wystąpić o rozłożenie zadłużenia na raty. Liczbę rat i ich wysokość płatnik ustala w porozumieniu z ZUS. Innym przewidzianym w Tarczy antykryzysowej rozwiązaniem jest odstąpienie od pobierania odsetek za zwłokę. Jest ono przeznaczone dla płatników składek, którzy mają trudności w terminowym opłaceniu składek w następstwie COVID-19 i dotyczy należności za okres od stycznia 2020 r. Ulga ta dotyczy wszystkich płatników składek – nie ma znaczenia wielkość przedsiębiorstwa. Odstąpienie od pobierania odsetek będzie możliwe w sytuacji, gdy składki już zostały opłacone, ale po ustawowym terminie płatności. **kk**

eprasa.pl d09ecdc8ed

KURIER GMIN
TYGODNIK POWIATU WOŁOWSKIEGO
www.kuriergmin.pl

Nie można wstydzić się własnych stóp, ale warto o nie dbać

Zapraszamy do rozmowy z podologiem Marzeną Przybytek z Gabinetu masażu i podologii w Wołowie.

- O stopach i paznokciach mówimy niewiele. Dlaczego wybrała pani właśnie ten kierunek zawodowy?

- Podolog przeciwdziała powstawaniu zmian chorobowych w obrębie stóp i paznokci, przeprowadza kuracje w przypadku już istniejących dolegliwości, oczywiście należy też współpracować z lekarzami różnych specjalności np. chirurg czy ortopeda. Podologia zawsze mnie fascynowała mimo, że wiele ludzi do tej pory nie wie kto to jest podolog i czym się zajmuje, a podologia rozwija się coraz bardziej. Pracowałam kiedyś ze starszymi ludźmi na oddziale szpitalnym, którzy borykali się z różnymi chorobami stóp i paznokci, próbowałam im pomóc w możliwy dla siebie sposób, teraz wiem że to był ułamek tego, co mogę zrobić teraz będąc podologiem. To raczej specyficzny zawód i wiem, że nie każdy może go wykonywać, ja to uwielbiam.

- Z jakimi problemami najczęściej zgłaszają się do pani klienci?

- W dzisiejszych czasach choroby cywilizacyjne takie jak cukrzyca, otyłość czy zmiany naczyniowe sprawiają, że wiele osób uskarża się na problemy ze stopami i paznokciami.
Złe nawyki żywieniowe i zamiłowanie do modnego choć nie zdrowego obuwia.

Fot.zdj własne
Marzena Przybytek, podolog.

Problem nieumiejętnego obcinania paznokci, jest również bardzo rozległy.
Zgłaszają się do mnie ludzie z paznokciami grzybiczymi czy zgrubiałymi, modzelami, odciskami, kurzajkami, które próbują usunąć sobie sami co tylko pogarsza sprawę. Jest mnóstwo ludzi z tzw. wrastającymi paznokciami przy których robi się stan zapalny na wale paznokciowym, moim zadaniem jest rozpoznanie zmian patologicznych i przeprowadzenie odpowiednich zabiegów.

- Czy ma Pani wrażenie, że często wstydzimy się swoich stóp? Skąd to wynika?

- Owszem, wstydzimy się swoich stóp, gdyż uważamy, że są okropne i brzydkie, nic bardziej błędnego! Stopy narażone są na szereg czynników zewnętrznych, noszą nas przez całe życie, mogą się deformować, mogą się na nich pojawiać odciski, nie zdiagnozowane wady stopy np. płaskostopie. To wszystko sprawia, że wstydzimy się swoich stóp i paznokci, ale po to właśnie jest podolog żeby to wszystko naprawić i uświadomić pacjenta, co należy zrobić żeby to zmienić. Nie bójmy się wizyty u podologa, nie wstydźmy się pokazać swoich stóp specjaliście, jesteśmy właśnie dla was i waszych potrzeb

- Jakie usługi proponuje podolog, których nie zrobi kosmetyczka?

-Jeżeli chodzi o upiększenie naszych stóp i ich komfort, kierujemy się do kosmetyczki, podolog ma szerszy zakres usług, szczególnie gdy mamy problem typu boleśnie wrastające paznokcie, podejrzenie o grzybice (podolog wykonuje badania mykologiczne i mikrobiologiczne). Jest wiele chorób stóp i paznokci, jak również odpowiednie preparaty żeby im zapobiec, specjalista podolog zajmie się tym wszystkim odpowiednio.
Najbardziej skuteczną i mało inwazyjną metodą na wrastające i wkręcające się paznokcie są klamry ortonyksyjne, które korygują nam nasze paznokcie. W podologii istnieje również mnóstwo odciążeń na nasze stopy typu wkładki, separatory, opaski korekcyjne, podpiętki itp.

- Czy w pani gabinecie można wstępnie korygować wady stóp u dzieci?

- Najczęściej są to dzieci że wspomnianym już płaskostopiem. Oprócz płaskostopia często w połączeniu z koślawością tyłostopia występować mogą także stopy szpotawe lub wydrążone. Każde z tych wad zauważone w początkowym stadium mogą podlegać korekcji. W moim gabinecie proponuję ćwiczenia, odpowiednie wkładki oraz masaż. Jak już wspomniałam trzeba być również w kontakcie z ortopeda czy fizjoterapeuta.

- Co w pracy podologa daje najwięcej satysfakcji?

- Najwięcej satysfakcji daje mi uśmiech na twarzy pacjenta, kiedy już może normalnie chodzić, bez bólu, kiedy wychodzi z mojego gabinetu zadowolony i „uzdrowiony", wtedy wiem, że znowu zrobiłam coś dobrego. co może uszczęśliwić kogoś.

- Czy ma pani jakieś inne zainteresowania, pasje, poza uzdrawianiem stóp?

- Z wykształcenia jestem również masażystą, oba zawody dają mi mnóstwo radości, to moje dwie pasje, uzdrawiam nie tylko stopy ale również inne części ciała, przynajmniej bardzo się staram i czerpię z tego mnóstwo radości.

iis

PRAWNIK RADZI

Kiedy możemy się domagać podwyższenia alimentów w sądzie?

Wysokość alimentów zależy od usprawiedliwionych potrzeb uprawnionego (dziecka) oraz od realnych możliwości zarobkowych a także majątkowych zobowiązanego (rodzica). W sytuacji gdy zasądzone alimenty przestały wystarczać z powodu zwiększonych potrzeb dziecka i gdy wiąże się to z wyższymi kosztami utrzymania wówczas można żądać podwyższenia alimentów. Trzeba to zrobić za pośrednictwem sądu. W takiej sytuacji wynikłą zmianę w kosztach utrzymania dziecka odnosi się do okresu czasu, w którym zasądzone zostały wskazane alimenty w wyroku sądowym. Jeśli zwiększenie kosztów utrzymania dziecka nastąpiło po wydanym wyroku zasądzającym jakąś kwotę alimentów (lub podwyższającym alimenty) wówczas trzeba jeszcze wykazać, że ta wyższa kwota alimentów, o którą wnosimy, jest odpowiednia do możliwości zarobkowych i majątkowych ojca dziecka lub matki, z którym dziecko nie mieszka (zobowiązanego). Wzrost wydatków dotyczy podstawowych potrzeb dziecka jak wyżywienie, ubranie, środki czystości i leczenie ale także potrzeb usprawiedliwionych związanych z zainteresowaniami, zajęciami dodatkowymi lub innymi potrzebami związanymi z rozwojem dziecka. Wzrost i zakres potrzeb dziecka zwiększa się wraz z wiekiem i diametralnie zwiększa się w momencie pójścia dziecka do szkoły lub przejścia ze szkoły podstawowej do średniej i analogicznie do szkoły wyższej. Ustawodawca zakłada, że potrzeby dziecka nie ograniczają się tylko do zapewnienia dziecku odpowiedniego wyżywienia, mieszkania, odzieży, leczenia w czasie choroby. W okresie rozwoju dziecka pojawiają się także zapotrzebowanie związane z kształceniem, rozwojem duchowym i kulturalnym oraz zapewnieniem rozrywek, co generuje dodatkowe koszty. Obowiązek alimentacyjny ciąży na zobowiązanym do momentu usamodzielnienia się dziecka stosownie do swoich uzdolnień, predyspozycji i kwalifikacji zawodowych. Wbrew powszechnej opinii nie wiąże się to z osiągnięciem przez niego pełnoletniości, a częściej jest związane z podjęciem pracy zawodowej, gwarantującej zaspokojenie potrzeb życiowych. Należy przy tym zwrócić uwagę, że na podwyższenie alimentów ogromne znaczenie ma także stopa życiowa na jakiej żyje osoba zobowiązana do zapłaty alimentów. Alimenty są bowiem dostosowywane do poziomu na jakim żyje zobowiązany. W związku z powyższym w sytuacji gdy zwiększają się możliwości zarobkowe zobowiązanego, pojawia się możliwość zmiany zasądzonej kwoty alimentów.

Dochodzenia wyższych alimentów może żądać nie tylko przedstawiciel ustawowy dziecka lub pełnoletnie dziecko od rodzica ale również uprawniony małżonek od drugiego małżonka lub byłego małżonka, rodzic od dziecka, lub rodzeństwo - które może wystąpić o alimenty od pozostałego rodzeństwa (siostry lub brata). Powyższe jest możliwe w sytuacji gdy zasądzone alimenty okazują się nie wystarczające a możliwości zarobkowe i majątkowe zobowiązanego są adekwatne do żądanej sumy. Na marginesie wskazać należy, że obowiązek alimentacyjny pomiędzy rodzeństwem jest obowiązkiem pojawiającym się na samym końcu, jako obowiązek krewnych w linii bocznej. Najpierw o alimenty osoba powinna się zgłosić do swojego małżonka, następnie do krewnych w linii prostej, a dopiero na końcu do rodzeństwa.

Renata Sołtysiak
z Kancelarii Prawnej przy
ul. Browarnej
w Wołowie,
tel. 662-129-864

eprasa.pl d09ecdc8ed

ODROBIONE ZALEGŁOŚCI

TENIS STOŁOWY

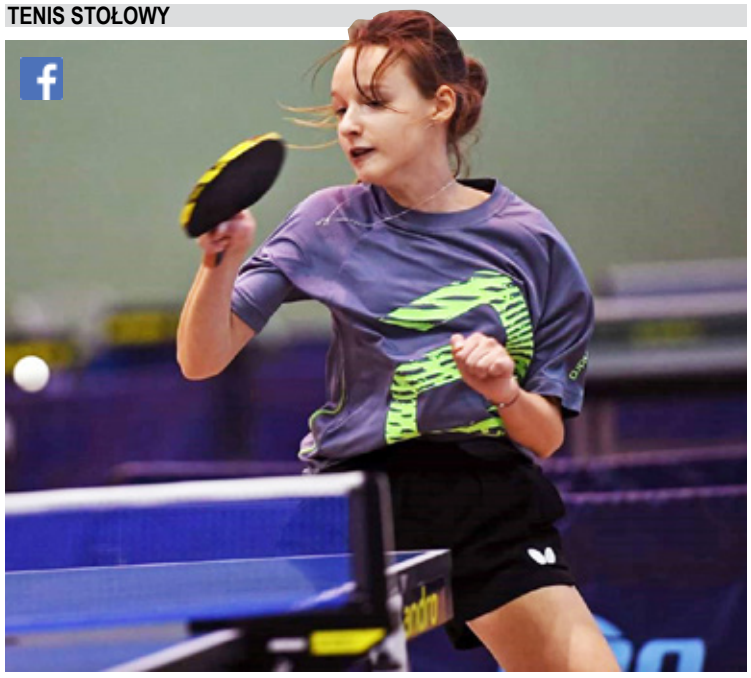

W Trzebnicy w barwach Rokity bardzo dobrze spisała się Liliana Przybył, ale znacznie mniej szczęścia mieli przy stole inni reprezentanci dolnobrzeskiej drużyny.

W minionym tygodniu zaległości w ligowej rywalizacji nadrabiały 3 nasze drużyny, które o ligowe punkty rywalizują przy tenisowych stołach. Najwyżej notowana ekipa wołowskiej Wolavii (3.liga) na rywali z Dzierżoniowa czekać musi do soboty (28 listopada), ale walcząca o rankingowe punkty w 4.lidze drużyna dolnobrzeskiego Rokity we wtorek - w mocno osłabionym składzie, *zameldowała się* w Trzebnicy, gdzie skrzyżowali rakiety z graczami tamtejszego LZS. Jako pierwsza przy stole pojawiła się **Liliana Przybył** i chociaż swój pojedynek rozpoczęła od przegranych setów, to później przejęła inicjatywę, doprowadziła do *tie-break'a*, w którym przechyliła szalę zwycięstwa na swoją korzyść. Niestety, w kolejnych pojedynkach górą byli gospodarze, a nasz zespół na kolejny punkt czekała do momentu, kiedy w grach pojedynczych ponownie przy stole stanęła L. Przybył. Nasza zawodniczka we wtorek w singlach spisywała się znakomicie, kończąc swoje 3 występy zwycięskimi *tie-break'ami*. Do jej *oczek* jeszcze punkt dorzucił **Zbigniew Kot**, ale jego zwycięstwo tylko na chwilę odroczyło sportowy *wyrok*, gdyż o wiele lepiej w tej konfrontacji punktowali trzebniczanie.

LZS Trzebnica
- ROKITA BRZEG DOLNY 10-4
ROKITA: L. Przybył (3pkt.), Z. Kot (1), Wiktoria Riwoń, Anżelika Sowa.

TABELA 4.LIGI

1.	Olimpia Żerniki Wr.	5	10	50-27
2.	Victoria II Jelcz-Lask.	6	10	55-32
3.	Orzeł Lizawice	5	8	45-21
4.	Granit II Strzelin	6	7	49-43
5.	Orion Branda II Psary	6	6	41-45
6.	LZS Trzebnica	6	4	46-51
7.	TS II Kiełczów	6	4	36-48
8.	AJDE Oleśnica	6	4	37-54
9.	GOKiS Kąty Wr.	6	4	35-54
10.	ROKITA BRZEG D.	6	1	40-59

Bardzo zacięty przebieg miało spotkanie 5.ligi w Wierzchowicach, gdzie udali się zawodnicy dolnobrzeskiego UKS 5. Już po 1.konfrontacji zapowiadał się zacięty pojedynek, gdyż swoje starcie dopiero w 5.secie wygrał **Andrzej Nowak**. Potem obie drużyny grały ze zmiennym szczęściem, a do półmetka rywalizacji utrzymywało się prowadzenie gości. Potem inicjatywa była po stronie graczy Sadów, ale bliżej prawdy będzie stwierdzenie, że rezultat cały czas oscylował wokół remisu, choć na finiszu rywalizacji to przyjezdni stanęli przed przysłowiową ścianą, gdyż przed 18.starciem to wierzchowiczanie mogli cieszyć się z prowadzenia. Losy spotkania spoczywały więc w rękach doświadczonego **Ryszarda Banaszkiewicza**, który remis dla swojego zespołu uratował w zwycięskim *tie-break'u*.

Sady Wierzchowice
- UKS 5 BRZEG DOLNY 9-9
UKS: Damian Łopatecki (4,5), A. Nowak (2,5), R. Banaszkiewicz (1), Mariusz Strzałkowski (1), Bogdan Witiak.

TABELA 5.LIGI (grupa B)

1.	Hasta La Vista Wr.	6	12	60-40
2.	ŻOK Żmigród	6	10	57-25
3.	WOLAVIA II WOŁÓW	5	7	46-35
4.	AZS UE III Wrocław	5	6	41-39
5.	UKS 5 BRZEG D.	5	6	45-35
6.	Marten III Ciechów	6	4	46-55
7.	Tęcza Wrocław	5	2	34-44
8.	Sady Wierzchowice	6	2	37-58
9.	Tęcza Pisarzowice	3	2	16-27
10.	Start Wrocław	5	1	25-49

Druga ekipa dolnobrzeskiego UKS, która o rankingowe *oczka* walczy na poziomie 6.ligi, w minioną środę stawiła się przy stołach w Ciechowie, gdzie nasi gracze zmierzyli się z zamykającymi tabelę zawodnikami 4.drużyny Martena. Na początku *gładkie* zwycięstwa odnieśli **Grzegorz Winkiel** i **Tomasz Szarzyński**, co można było uznać za zapowiedź całego pojedynku. Zaledwie jedna konfrontacja zakończyła się zwycięstwem gospodarzy, którzy niezmiennie zamykają ligową tabelę.

Marten IV Ciechów
- UKS 5 II BRZEG DOLNY 1-10
UKS: Eugeniusz Szarzyński (3,5), T. Szarzyński (2,5), G. Winkiel (2,5), Damian Kuźma (1,5).

TABELA 6.LIGI (grupa B)

1.	Odra II Głoska	4	8	40-13
2.	Lider Milicz	4	6	36-20
3.	ROKITA II BRZEG D.	4	6	34-24
4.	UKS 5 II BRZEG D.	4	4	30-28
5.	LZS II Trzebnica	4	4	26-31
6.	Odra III Głoska	4	2	28-36
7.	Orzeł II Prusice	3	0	14-30
8.	Marten IV Ciechów	3	0	4-30

SIATKÓWKA

W zasadniczej części rozgrywek ligi młodziczek zawodniczki dolnobrzeskiego Rokity odniosły 3 zwycięstwa w 6 rozegranych pojedynkach i rywalizację w grupie **C** zakończyły na 3.pozycji. W minioną niedzielę na parkiecie w Nowej Rudzie nasza drużyna rozpoczęła ćwierćfinałowe zmagania od starcia z 1.ekipą wrocławskiego #Volley. W pierwszym pojedynku niedzielnych zawodów nasze rywalki zdeklasowały gospodynie, odnosząc zwycięstwa w krótkich setach, więc przed pierwszą piłką pewna mentalna przewaga była po stronie rywalek. Dolnobrzeżanki przystąpiły do gry bez respektu dla konkurentek, ale już po kilku piłkach widać było, że o *najmniejszy* punkt nie będzie łatwo, ale mimo to siatkarki Rokity radziły sobie znakomicie i przez większą część 1.starcia mogły cieszyć się z prowadzenia. Kiedy dorobek obu drużyn zbliżał sie już do *wstecznego odliczania*, wrocławianki wrzuciły wyższy *bieg* i wykorzystując kilka prostych błędów siatkarek Rokity, przejęły inicjatywę na parkiecie i rozstrzygnęły tę część gry na swoją korzyść (20:25). W kolejnym secie zawodniczki #Volley pokazały, jak groźną bronią w tej grze jest zagrywka i co kilka chwil zmuszały dolnobrzeżanki do błędów w przyjęciu, po których nasze siatkarki nie potrafiły wyprowadzić skutecznych ataków. Problemów z tym nie miały natomiast rywalki, które w tym starciu pozwoliły naszym reprezentantkom na bardzo niewiele i pewnie sięgnęły po zwycięstwo (13:25).

W pojedynku *zamykającym* listopadowe spotkanie siatkarskie, nasz zespół zmierzył się z gospodyniami turnieju, a ponieważ tym razem poprzeczka sportowych wymagań zawieszona było nieco niżej, dolnobrzeżanki zagrały z większą swobodą, co szybko znalazło potwierdzenie w jakości ich gry. W starciu z Salosem zawodniczki Rokity znacznie poprawiły obronę, zarówno w przyjęciu, jak i w grze blokiem, a poza tym ich atutem był mocna i precyzyjna zagrywka. Rywalki ani przez moment praktycznie nie zagroziły prowadzeniu naszej drużyny, która mogła wracać do domu zadowolona z pewnego zwycięstwa (25:18; 25:14) i rozpocząć sportowy plan na kolejne ćwierćfinałowe spotkanie, które rozegrane zostanie w najbliższą niedzielę na parkiecie we Wrocławiu.

LIGA MŁODZICZEK - grupa I (ćwierćfinał)

1.	#Volley I Wrocław	2	4	4-0
2.	ROKITA BRZEG D.	2	3	2-2
3.	Salos Nowa Ruda	2	2	0-4
4.	AZS-AWF SMS II Wr.	-	-	0-12

Nadal bez zwycięstwa natomiast pozostają dolnobrzeskie siatkarki, które walczą na parkietach 3.ligi. W swoim 4.spotkaniu zawodniczki Rokity zmierzyły się w Złotoryi z liderującą zmaganiom ekipą KKS Ren But. Gospodynie od początku pokazały, że zajmowana przez n ich pozycja nie jest dziełem przypadku. Doświadczone rywalki potrafiły wykorzystać każdą pomyłkę naszego młodego zespołu, więc w zasadzie ich przewaga ani na moment nie podlegała dyskusji. Konkurentki brylowały w grze na siatce, a każdym swoim atakiem sprawiały naprawdę dużo kłopotów naszej defensywie, która także nie ustrzegła się błędów. Po dość jednostronnym pojedynku (14:25; 22:25; 15:25) punktowe konto dolnobrzeżanek pozostało więc nadal puste, ale zawodniczki Rokity z całą pewnością zebrały sporą porcję siatkarskiego doświadczenia i miejmy nadzieję, że *zaowocuje* ono w dzisiejszej zaległej konfrontacji z wrocławskim AZS AWF oraz sobotnim starciu z SPS Zbąszynek.

3.LIGA

1.	Ren But Złotoryja	5	15	15-0
2.	Tygrysy Strzelin	5	12	12-3
3.	LO VII 13 Zielona G.	4	9	9-4
4.	Ares LO Nowa Sól	5	9	9-6
5.	AZS AWF Wrocław	2	6	6-0
6.	SPS Zbąszynek	4	6	6-6
7.	ROKITA BRZEG D.	4	0	1-12
8.	SP 13 Zielona G.	5	0	0-15
9.	Volley Gromadka	4	0	0-12

eprasa.pl d09ecdc8ed

Magdalena Siedy pokazała w Nowinach, że słusznie uznawano ją za jedną z faworytek zawodów, ale za prosty błąd zapłaciła wysoką cenę i listopadowe zmagania zakończyła na 3.pozycji.

MISTRZOWSKIE WYSTĘPY

ZAPASY

Początek grudnia to czas, kiedy z wizytą do Wołowa przybywał Święty Mikołaj i to nie tylko z upominkami, ale także w roli tytularnego patrona zapaśniczych zawodów, które zyskały dużą popularność wśród młodych adeptów tej dyscypliny sportu nie tylko z naszego kraju. Niestety, tym razem pierwsza grudniowa sobota pozostanie w sportowym kalendarzu *pustą* datą, gdyż te wspaniałe zawody się nie odbędą.

Wilka to szkoda tym bardziej, że w ostatnich tygodniach bardzo dobrze na zapaśniczych matach spisują się nasi reprezentanci, zdając coraz trudniejsze *egzaminy* ze sportowego rzemiosła. W miniony weekend najbardziej ekscytująca sportowa rywalizacja rozegrała się na matach w podkieleckich Nowinach, gdzie najzdolniejsze młodziczki zmagały się w zapaśniczym *wyścigu* o tytuły krajowych mistrzyń. W stawce największych *biało-czerwonych* nadziei tego sportu znalazło się 6 reprezentantek naszych klubów, które spisały się bardzo dobrze. Jedną z faworytek listopadowej rywalizacji była wołowianka **Magdalena Siedy** (kat.58kg), która na te zawody jechała jako jedna z faworytek. Wysokie *notowania* zawodniczka Wiatru potwierdziła również na macie, bezlitośnie punktując każdą z konkurentek. W pojedynku z rywalką z Chełma nasza reprezentantka także dyktowała tempo i mogła cieszyć się z wyraźnego punktowego prowadzenia, ale przy jednej z akcji, po własnym błędzie konkurentka wyprowadziła *kontrę*, po której wołowianka znalazła się *na łopatkach* i musiała opuścić matę jako pokonana, co zamknęło jej drogę do złotego krążka, z którego po kolejnych występach niespodziewanie mogła cieszyć się jej konkurentka. Na otarcie łez - tych przysłowiowych oraz prawdziwych - zapaśniczce Wiatru pozostał brązowy medal, wywalczony po dość jednostronnym pojedynku oraz miano najlepiej punktującej zawodniczki zawodów. Choć miejsce na najniższym stopniu podium to w pewnym sensie zawód, ale jednocześnie jest to 8.medal mistrzowskiej rangi w sportowym dorobku Wiatru, który jednak wydaje się być trochę niechcianym dzieckiem wołowskiego sportu.

Blisko medalowych szans były również **Izabela Kuriata** (54) i **Nikola Bronowicka** (50), które jednak nie *przebiły* się do strefy medalowej kończąc rywalizację na 8.pozycjach. Nieco więcej po swoim występie z pewnością spodziewała sie również niezwykle pracowita **Aleksandra Gaj** (54), która mimo ambitnej postawy dość szybko musiała przełknąć gorzką pigułkę porażki i zakończyła rywalizację w swojej kategorii na dalszej pozycji.

Powody do zadowolenia w Nowinach miały także reprezentantki dolnobrzeskiego Rokity. W swoim debiucie na zawodach tej rangi dużo sportowego doświadczenia zebrała **Oliwia Gryzan** (42), co w listopadowej rywalizacji nie przełożyło się jeszcze na rezultaty. Znacznie bardziej zadowolona ze swoich występów jest natomiast **Sara Czech** (50), która jak burza przebrnęła przez eliminacje, ale później w dramatycznych okolicznościach musiała uznać późniejszej mistrzyni ze Stargardu. Porażka z całą pewnością odebrała dolnobrzeżance nieco wigoru, nie na tyle jednak, aby nie sięgnąć w tych prestiżowych zawodach po medal. W kolejnych walkach zapaśniczka Rokity odprawiła z *kwitkiem* 4 rywalki i ostatecznie na zakończenie zawodów na jej szyi zawisł brązowy krążek.

Na brązowy medal bardzo mocno zapracowała Sara Czech, której jako pierwszy gratulacje składał tata-trener Adrian.

Zapaśnicy Wiatru swój sprawdzian umiejętności mieli natomiast w Krakowie, gdzie rozegrano Międzywojewódzkie Mistrzostwa młodzików, a nasz klub w walce o punkty do krajowego współzawodnictwa reprezentowała trójka zawodników, z których każdy spisał się bardzo dobrze. Na największe słowa uznania zasłużył **Maksymilian Rozpędek** (57), gdyż w starciach ze znacznie wyżej *notowanymi* rywalami spisywał się na tyle dobrze i skutecznie, że wywalczył sobie miejsce w finale. Do pełni szczęścia zabrakło wprawdzie tego ostatniego triumfu, ale srebrny krążek to bardzo duży sukces naszego zawodnika. Do strefy medalowej *przebił* się również **Jakub Piotrowski** (57), kończąc rywalizację na najniższym stopniu podium. Bardzo blisko krakowskiego *pudła* był także **Piotr Wichman** (62), ale w rywalizacji o brązowy medal musiał uznać wyższość konkurenta i swój krakowski występ zakończył z 5.lokatą.

KURIER GMIN
TYGODNIK POWIATU WOŁOWSKIEGO
www.kuriergmin.pl

NA WŁASNE ŻYCZENIE

4.LIGA/MKP WOŁÓW

Orzeł Ząbkowice Śl.
- MKP WOŁÓW 3-1 (2-0)
Bramka: D. Adamczak (80');
Żółte kartki: K. Miłkowski (2), S. Supranionek (2), D. Kamiński, M. Gacek;
Czerwone kartki: K. Miłkowski (30'), S. Supranionek (37');
MKP: P. Leciejewski – D. Kamiński, S. Supranionek, O. Juwa, K. Moskwa (77' S. Kościuk), K. Aramowicz, M. Kamraj (46' D. Adamczak), D. Stupieńko (88' B. Gałecki), K. Miłkowski, P. Hryszkiewicz (63' K. Żbik), M. Gacek.

Za nami ostatni *rozdział* ligowej rywalizacji w 1.rundzie zmagań sezonu 2020/2021. Wołowianie jesienną walkę o ligowe punkty kończyli w Ząbkowicach Śl., gdzie zmierzyli się z tamtejszym Orłem. Obie drużyny przed dwoma laty na finiszu rozgrywek toczyły *korespondencyjny* pojedynek o ligowy byt, a w bezpośredniej rywalizacji w 26.kolejce lepsi okazali się zawodnicy MKP (**2-1**). Ligowy *kalendarz* sprzyjał jednak ząbkowiczanom i po gwizdku kończącym sezon ostatnie bezpieczne miejsce w ligowym rankingu zajęli piłkarze Orła, wyprzedzając podopiecznych trenera **Piotra Bolkowskiego** o zaledwie punkt.

W trwających zmaganiach obie ekipy prezentują się bardzo przyzwoicie, choć nieco wyżej notowani są wołowianie, więc sobotni pojedynek nasz zespół rozpoczął bez respektu dla gospodarzy i z dużym animuszem, co niemal od razu zaowocowało sytuacjami strzeleckimi. Jako pierwszy przed szansą na otwarcie rezultatu stanął **Kamil Aramowicz**, ale nasz skrzydłowy zbyt długo czekał z oddaniem strzału i ostatecznie ze skuteczną interwencją zdążył defensor gospodarzy. W kolejnych minutach ciężki egzamin z futbolowego rzemiosła zdał golkiper Orła, który dwukrotnie skutecznie interweniował w sytuacjach sam na sam, a strzeleckie umiejętności zawiodły w nich **Marka Gacka** oraz **Kamila Miłkowskiego**. Przez pierwsze pół godziny na ząbkowickim boisku zdecydowanie dominowali więc wołowianie i wydawało się, że prędzej czy później zawodnicy MKP cieszyć się będą z prowadzenia. Niestety, niewykorzystane sytuacje lubią się mścić i w 28.minucie niegroźne dośrodkowanie z rzutu wolnego gospodarze zamienili na prowadzenie. Wołowianie musieli więc *gonić* rezultat, ale tylko przez krótki moment robili to w komplecie, gdyż po dość nierozważnym faulu w środku pola 2.żółtą kartkę zobaczył K. Miłkowski i musiał opuścić plac gry. Fatalną *serię* przedłużył **Sebastian Supranionek**, który zmuszony był przeprowadzić *ratunkową* akcję na granicy pola karnego, a ponieważ w jego zagraniu sędzia dopatrzył się złamania przepisów - wskazał na rzut wolny i ukarał naszego gracza kolejną żółtą kartką. Końcówkę 1.odsłony nasz zespół rozgrywał więc w sporym osłabieniu, a na domiar złego po rzucie rożnym ząbkowiczan **Piotr Leciejewski** ponownie musiał wyciągnąć piłkę z siatki własnej bramki i wołowianie schodzili na przerwę z dużym deficytem - straconych goli oraz zawodników.

Trafienie Daniela Adamczaka tylko na chwilę dało wołowianom nadzieję na korzystny rezultat w konfrontacji z Orłem.

Wydawało się, że po zmianie stron nierówna futbolowa walka zakończy się mocnym laniem, ale ku ogólnemu zaskoczeniu, tempo pojedynku w 2.połowie dyktowali podopieczni trenera P. Bolkowskiego, którzy w dziewiątkę potrafili zepchnąć rywali do głębokiej defensywy. Mimo dominacji gości głównym bohaterem tego okresu pojedynku był golkiper Orła, ratujący swój zespół w kilku bardzo groźnych sytuacjach. Blisko *kontaktowego* gola byli M. Gacek oraz **Daniel Kamiński**, ale za każdym razem piłkarskie szczęście było przy gospodarzach. Najszerzej uśmiechnęło się do nich przy rzucie karnym, którego egzekwował **Kamil Żbik**. W ostatnich tygodniach skrzydłowy MKP dał drużynie bardzo wiele, ale tym razem zawiódł, gdyż po jego uderzeniu z *wapna* gospodarzy od utraty gola uratował słupek. W końcówce meczu wreszcie się jednak udało, kiedy to w polu karnym rywali na czystej pozycji znalazł się **Daniel Adamczak**, a po jego uderzeniu znakomicie spisujący się golkiper Orła tym razem nie miał nic do powiedzenia. Po tym trafieniu tylko na chwilę zrobiło się jednak *gorąco*, gdyż następna akcja przyniosła ząbkowiczanom 3.trafienie i wynik ponownie *odjechał*. Do końcowego gwizdka nasi piłkarze próbowali jeszcze zmniejszyć rozmiary porażki, ale tylko na próbach się skończyło i komplet punktów pozostał w Ząbkowicach Śl.

- *Krótko powiedziawszy, to była dość frajerska porażka* - stwierdził po spotkaniu trener P. Bolkowski. - *W zasadzie przegraliśmy ten mecz na własne życzenie i tym bardziej szkoda straconych punktów. W paru sytuacjach można mieć pretensje do arbitra za dość kontrowersyjne decyzje, ale nie zmienia to faktu, że nasi zawodnicy zachowali się nieodpowiedzialnie, co miało potem duży wpływ na obraz spotkania. Z drugiej strony patrząc - chyba nie widziałem jeszcze zespołu, który w takim osłabieniu zagrałby tak dobre zawody. Przy odrobinie szczęścia mogliśmy z Ząbkowic Śl. wywieźć dużo korzystniejszy rezultat i za tę walkę i sportowy charakter należą się drużynie gratulacje i duże słowa uznania*.

Pozostałe wyniki: Piast Ż. - Unia **3-1**; Piast N.R. - Bielawianka **0-1**; Pogoń - Orzeł L. **1-2**; Lechia - Sokół W.L. **4-2**; Mirków/Długołęka - Polonia **1-5**; Strzegom - Moto-Jelcz **2-0**; Bystrzyca G. - Mechanik **2-3**; Orzeł P. - Nysa **2-3**.

TABELA 4.LIGI (wschód)

1.	Lechia Dzierżoniów	18	**51**	66-17
2.	Bielawianka Bielawa	18	**43**	70-14
3.	AKS Strzegom	18	**42**	54-16
4.	Sokół Marcinkowice	18	**32**	47-25
5.	Moto-Jelcz Oława	18	**30**	40-23
6.	**MKP WOŁÓW**	18	**30**	39-30
7.	Polonia Trzebnica	18	**29**	26-20
8.	Orzeł Ząbkowice Śl.	18	**28**	38-37
9.	Piast Żerniki	18	**27**	35-19
10.	Piast Nowa Ruda	18	**26**	31-32
11.	Mechanik Brzezina	18	**25**	41-50
12.	Sokół Wielka Lipa	18	**24**	36-32
13.	GKS Mirków/Długołęka	18	**23**	28-40
14.	Nysa Kłodzko	18	**22**	30-31
15.	LKS Bystrzyca Górna	18	**18**	30-39
16.	Unia Bardo	18	**17**	29-56
17.	Orzeł Lubawka	18	**12**	25-66
18.	Orzeł Prusice	18	**7**	27-90
19.	Pogoń Pieszyce	18	**1**	12-67

OKRĘGOWY PUCHAR POLSKI

Ostatnim akordem jesiennej rywalizacji na naszych boiskach miało być starcie w okręgowych rozgrywkach Pucharu Polski, w którym podopieczni trenera **Piotra Bolkowskiego** mieli zmierzyć się z ekipą wrocławskiej Ślęzy. Większość ćwierćfinałów rozegrana została jeszcze w październiku wówczas awans do kolejnej rundy zapewniły sobie zespoły Foto-Higieny Gać, Piasta Żmigród oraz marcinowickiego Sokoła. Nasz zespół o pucharowy półfinał miał zagrać w najbliższą sobotę (28 listopada, godz.13.00), ale przy ustalaniu tego terminu nie przypuszczano jeszcze, że tak intensywnie do jesiennych futbolowych zmagań włączy się niewielki *Chińczyk* z numerem 19. Epidemiczne komplikacje mocno *namieszały* w 3.ligowym kalendarzu i w *pucharowym* terminie wrocławianie walczyć będą o ligowe punkty z Gwarkiem Tarnowskie Góry. Z powodu braku oświetlenia na wołowskim obiekcie niemożliwym stała się także gra w *środku* tygodnia, więc ostatecznie termin pucharowego starcia uległ kolejnemu *przesunięciu*. Ostatni gwizdek arbitra w konfrontacji z Orłem Ząbkowice Śl. oznaczał więc dla piłkarzy wołowskiego MKP koniec futbolowej jesieni, zaś wiosnę nasza drużyna rozpocznie 27 lutego 2021r. (sobota, godz.12.00) i wówczas właśnie nasi zawodnicy zmierzą się z rywalami ze Ślęzy.

KLASA A

Wczoraj ostatni jesienny mecz rozegrali piłkarze dolnobrzeskiego KP, którzy starciem z Porcelaną Ciechów zakończyli 1.część sezonu. Zanim jednak do tego doszło, podopieczni trenera **Piotra Jurkowa** wybiegli na boisko we wrocławskim Muchoborze, gdzie rozegrali zaległy pojedynek z 11.kolejki. Piłkarze gospodarzy od połowy sierpnia *męczą się* w klasie okręgowej i do tej pory udało im się zdobyć punkt tylko na Zjednoczonych Szczepanów. Sytuacji tej nie zmieniła konfrontacja z naszym zespołem, którego zawodnicy od samego początku przejęli inicjatywę i niepodzielnie panowali na murawie, a na ich pierwsze trafienie czekaliśmy zaledwie 10 minut, kiedy to *braterską* akcję celnym uderzeniem zakończył **Patryk Bobkiewicz**. Przez całe spotkanie oglądaliśmy więc bardzo jednostronne widowisko, w którym co kilka chwil goście dokumentowali swoją przewagę bramkami, a tych na koniec uzbierało się aż pięć. Gospodarzom udało się uratować *honor* po dość kontrowersyjnej decyzji arbitra, przyznającej piłkarzom Muchoboru *wapno*, zamienione na jedyne trafienie.

W niedzielę od ligowych emocji nie odpoczywali także piłkarze z Lubiąża, którzy futbolową jesień zakończyli starciem ze Zjednoczonymi Szczepanów. Rywale w minionej rundzie raczej rozczarowywali, choć dość niespodziewanie byli jedyną drużyną, która pokonała wicelidera ze Smolca (**5-2**). Trudno więc uznać, że faworytem niedzielnego spotkania byli gospodarze, ale z całą pewnością lubiążanie musieli w tym spotkaniu mocno uważać, co zresztą potwierdziły wydarzenia na murawie. Po rozpoczęciu pojedynku gospodarze z dużym animuszem ruszyli do ataku i stworzyli sobie nawet kilka ciekawych sytuacji strzeleckich, z których najbardziej dogodną był rzut karny, ale nawet z 11.metra miejscowym nie udało się pokonać **Daniela Posackiego**, schodzącego na przerwę z czystym kontem, podobnie jak jego *vis-á-vis*, ale golkiper Zjednoczonych miał w tym okresie meczu znacznie mniej pracy.

Po wznowieniu gry przyjezdni pokazali, że też potrafią mocniej zaatakować i tym razem zrobili to skutecznie, gdyż rezultat meczu otworzył **Marcel Główka**. Po utracie gola gospodarze ruszyli do zdecydowanego ataku, a na ponad 20 minut przed końcowym gwizdkiem mogli do rozbić w znaczącej przewadze, ponieważ arbiter wyrzucił z boiska **Dawida Szczerbę** i **Kamila Kupca** - obaj zobaczyli po 2.żółtej kartce, pierwszy za odkopnięcie piłki po gwizdku, drugi za dyskusję z arbitrem. Scenariusz układał się więc pod lubiąskiego golkipera, który szykował się do roli bohatera pojedynku, ale *show* ukradł mu wprowadzony po przerwie **Serhii Ostapyshen** (na zdjęciu) i chociaż pomocnik Odry także nie najlepiej egzekwował rzut karny, ale zdołał się poprawić i celna dobitka *wapna* praktycznie rozstrzygnęła losy konfrontacji.

Zjednoczeni Szczepanów
- ODRA LUBIĄŻ 0-3 (0-0)
Bramki: M. Główka (60'), S. Ostapyshen (77', 81');
Żółte kartki: D. Szczerba (2), K. Kupiec (2), P. Główka;
Czerwone kartki: K. Kupiec (68'), D. Szczerba (68');
ODRA: D. Posacki – J. Szuszfalak, P. Płaszczyński (55' B. Niedzielski), K. Kupiec, D. Żołądziejewski, P. Główka (85' B. Kozłowski), K. Sołowski, M. Główka (63' S. Ostapyshen), D. Szczerba, G. Gryzan (+90' S. Przydatek), A. Główka.

Muchobór Wrocław
- KP BRZEG DOLNY 1-5 (0-3)
Bramki: Patryk Bobkiewicz (10'), M. Żebrowski (24'), Przemysław Bobkiewicz (44', 57'), M. Kowalski (60');
KP: D. Zimny – R. Konieczny, M. Kowalski, P. Biernacki (70' M. Pomiećko), J. Mazur, Przemysław Bobkiewicz, T. Woś (60' K. Karbowski), M. Racki, M. Cygan (55' W. Lesiewicz), M. Żebrowski, Patryk Bobkiewicz.

KLASA A

1.	Polonia Bielany Wr.	15	**42**	66-16
2.	Sokół Smolec	15	**38**	69-23
3.	**ODRA LUBIĄŻ**	15	**34**	37-11
4.	Ambrozja Bogdaszowice	15	**33**	61-29
5.	Pogoń Miękinia	14	**26**	39-27
6.	**KP BRZEG DOLNY**	14	**22**	36-24
7.	LZS Osiek	15	**21**	37-40
8.	Zieloni Rakoszyce	15	**21**	21-24
9.	**SPARTA MIŁCZ**	15	**19**	39-60
10.	**VICTORIA ORZESZKÓW**	15	**18**	32-43
11.	Zorza Pęgów	15	**18**	40-43
12.	Zjednoczeni Szczepanów	15	**15**	27-35
13.	Porcelana Ciechów	14	**13**	36-66
14.	Puma Pietrzykowice	14	**11**	31-48
15.	**KOMETA KRZELÓW**	15	**8**	26-52
16.	Muchobór Wrocław	15	**1**	12-68

PIŁKA MŁODZIEŻOWA

Ostatnie jesienne pojedynki na młodzieżowych boiskach stoczyli zawodnicy zespołów, które o rankingowe *oczka* walczą w 4.grupie 7.ligi okręgowej młodzików. Nasz powiat w tych zmaganiach reprezentowały ekipy z Brzegu Dolnego i Wińska, którym wiodło się ze zmiennym szczęściem. Na finiszu jesiennych rozgrywek humory poprawili sobie nieco młodzi gracze KP, pokonując na własnym terenie konkurentów z Trzebnicy. Do wiosny natomiast na zwycięstwo poczekać muszą młodzi entuzjaści futbolu z UKS, gdyż w swoim 13.występie musieli uznać wyższość rówieśników z Kuźniczyska.

7.LIGA OKRĘGOWA - grupa 4

KP BRZEG DOLNY
- Talent III Trzebnica 5-3 (2-1)
Bramki: O. Szarek (13', 23'), K. Kawalec (45'), K. Zamojski (49', 54');
KP: J. Kawalec – R. Strzałkowski, K. Czykiel, A. Kaczmarek, M. Sobieski, K. Zamojski, O. Szarek, E. Węgiel, K. Kawalec.

Błysk Kuźniczysko
- UKS WIŃSKO 6-0

TABELA

1.	SP Milicz	13	**34**	65-13
2.	Talent II Trzebnica	13	**32**	89-15
3.	Płomień Krośnice	13	**31**	61-9
4.	Błysk Kuźniczysko	13	**25**	59-29
5.	Widawa Psary	13	**24**	34-33
6.	Tęcza Brzezia Łąka	13	**23**	43-28
7.	Piast II Żmigród	13	**21**	68-32
8.	**KP BRZEG DOLNY**	13	**19**	42-32
9.	Bór Oborniki Śl.	13	**18**	41-33
10.	Dolpasz Skokowa	13	**16**	40-63
11.	Iskra Pasikurowice	13	**7**	19-50
12.	Polonia II Trzebnica	13	**7**	22-123
13.	Talent III Trzebnica	13	**5**	23-63
14.	**UKS WIŃSKO**	13	**1**	14-97

epraasa.pl dostarczeno

SAMI SWOI

PIŁKA NOŻNA

Sport to przede wszystkim rywalizacja i emocje. Drugi z wymienionych elementów jest niezwykle istotny, kiedy na futbolowej murawie pojawiają się lokalni rywala, dla których bezpośrednie zmagania mają dodatkową wagę i motywują do gry na najwyższym dostępnym poziomie. W ostatnich miesiącach na powiatowych boiskach mogliśmy emocjonować się wewnętrzną rywalizacją naszych ekip w klasach A i B, a dzisiaj przedstawiamy, jak przebiegała ona na wyższym ze szczebli.

W derby gminy Wińsko rywalizacja toczyła się do samego końca, a o zwycięstwie Victorii przesądził hat-trick Michała Piechuty. Spotkanie to było rekordowe również z powodu upomnień, którymi zawodników obu drużyn karał arbiter. Łącznie sięgał on do kieszonki 9 razy, a aż 3 z pokazanych kartoników zobaczył Kamil Mucha.

W zmaganiach wrocławskiej grupy 1. na poziomie klasy **A** mogliśmy obejrzeć **16** zespołów, które reprezentowały **4** powiaty oraz **10** gmin. Jednym z najmocniej reprezentowanych powiatów był powiat wołowski, który w tych rozgrywkach miał **5** reprezentantów. Derbowe konfrontacje stanowiły oczywiście ozdobę minionych rozgrywek, a każda z 10 rozegranych konfrontacji dostarczyła kibicom sporo emocji.

Ciekawie było już od 1.spektaklku, w którym na murawie boiska w Wołowie spotkały się ekipy kompletnego beniaminka z Miłcza oraz mającej spore *plany* na sezon 2020/2021 drużyny lubiąskiej Odry. Rozpoczęło się zgodnie z oczekiwaniami, gdyż rezultat meczu otworzył w 17.minucie **Dawid Szczerba**, ale potem zrobiło się bardzo emocjonująco i rezultat ważył się do końcowych sekund, kiedy to o zwycięstwie gości rozstrzygnął **Paweł Ryba**.

SPARTA MIŁCZ	**2**	(1)
ODRA LUBIĄŻ	**3**	(2)

BRAMKI: M. Leśniewski (30'), M. Urbaniak (70') oraz D. Szczerba (17', 34'), P. Ryba (90');

ŻÓŁTE KARTKI: A. Główka, J. Szuszfalak.

Później na *derbowe* boisko nasze powiatowe ekipy wybiegły w Krzelowie, gdzie tamtejsza Kometa gościła rywali z Orzeszkowa. I ten pojedynek nie rozczarował, choć goście rozpoczęli z dużym przytupem i w niespełna kwadrans - po trafieniach **Kamila Szcześniaka** oraz **Michał Piekuty**, wypracowali sobie dwubramkową przewagę, to jednak po godzinie rywalizacji zespoły miały na koncie po 3 gole. Tego sierpniowego dnia lepszego snajpera mieli jednak w swoim gronie orzeszkowianie, którym zwycięstwo zapewnił *hat-trick* M. Piechuty.

KOMETA KRZELÓW	**3**	(1)
VICTORIA ORZESZKÓW	**4**	(2)

BRAMKI: M. Maślejak (32'), D. Chylak (53', 59') oraz K. Szcześniak (12'), M. Piechuta (14', 54', 63');

ŻÓŁTE KARTKI: M. Zioła, M. Białek oraz L. Jończyk, D. Adamczak, D. Kukliński, K. Mucha (2), M. Piechuta;

CZERWONA KARTKA: K. Mucha (90').

Tydzień później zespół Victorii walczył o kolejne *derbowe* punkty, podejmując na własnym boisku piłkarzy KP Brzeg Dolny. Start rozgrywek był czasem, kiedy gospodarze notowali naprawdę udane *otwarcie* i w 3.kolejce zanotowali kolejne zwycięstwo. Dolnobrzeżanie walczyli wprawdzie z dużą ambicją, ale tym razem znacznie więcej futbolowych atutów było po stronie konkurentów.

VICTORIA ORZESZKÓW	**3**	(1)
KP BRZEG DOLNY	**1**	(0)

BRAMKI: K. Szcześniak (20'), M. Piechuta (74'), K. Orniacki (90') oraz M. Kowalski (+90');

ŻÓŁTE KARTKI: D. Kukliński, Sebastian Grabowski, D. Adamczak oraz T. Woś, M. Posłuszny.

Drugą szansę na ligowe punkty w pojedynku z lokalnym rywalem wykorzystali Spartanie, przywożąc efektowne zwycięstwo z Krzelowa. Losy spotkania rozstrzygnęły się dopiero w końcówce, a dłuższą przerwę, związaną z gradobiciem nad boiskiem Komety, lepiej wykorzystali przyjezdni. Zanim *zjawisko* przerwało grę, z prowadzenia mogli cieszyć się gospodarze, a stało się to za sprawą trafienia **Miłosza Dziubińskiego**. Zespół beniaminka *dogonił* wynik po celnym uderzeniu **Pawła Matusiewicza**, a kiedy rozpoczął się doliczony czas gry, miłczanie urządzili sobie futbolową *strzelnicę*, dzięki czemu wracali do domu z efektownym zwycięstwem.

KOMETA KRZELÓW	**2**	(1)
SPARTA MIŁCZ	**6**	(1)

BRAMKI: J. Kędzierski (23'), M. Dziubiński (49') oraz P. Matusiewicz (20', 76'), P. Kozak (+90'), M. Urbaniak (+90', +90'), M. Leśniewski (+90');

ŻÓŁTE KARTKI: M. Głaz oraz P. Matusiewicz, M. Malinowski.

W następnej serii pojedynków Spartanie kontynuowali walkę o rankingowe punkty z *powiatowymi* rywalami, gdyż do Wołowa przyjechał zespół dolnobrzeskiego KP. Goście mieli wprawdzie na koncie 2 kolejne porażki, ale konfrontację z beniaminkiem rozstrzygnęli już w 1.odsłonie. najszybszą jesienną bramkę w *derby* zdobył **Maciej Pomiećko**, który *otworzył* rezultat spotkania już po kilkudziesięciu sekundach gry. Później przyjezdni bezlitośnie *punktowali* każdą słabość rywala, schodząc na przerwę z 5.bramkową zaliczką, a po zmianie stron miłczanie zniwelowali nieco stratę, ale i *hat-trick'a* skompletował doświadczony napastnik KP.

SPARTA MIŁCZ	**2**	(0)
KP BRZEG DOLNY	**6**	(5)

BRAMKI: M. Urbaniak (58'), M. Hańczyk (67') oraz M. Pomiećko (1', 7', 87'), R. Konieczny (15'), Patryk Bobkiewicz (29'), Przemysław Bobkiewicz (45');

ŻÓŁTE KARTKI: M. Leśniewski oraz T. Daniel.

Na kolejną futbolową walkę *wewnątrz* powiatu czekaliśmy do 9.kolejki, kiedy to do Lubiąża przyjechali piłkarze krzelowskiej Komety. Pojedynek ten miał swojego zdecydowanego faworyta, co potwierdziły pierwsze minuty, kiedy to na listę strzelców wpisał się **Marcel Główka**. Wydawało się, że kwestią czasu są kolejne bramki dla gospodarzy, tymczasem nieco więcej z gry w następnych minutach mieli goście, bardzo mocno *pracujący* nad odrobieniem strat. Na własnym terenie lubiąska defensywa okazała sie jednak bardzo wytrzymała i ostatecznie gospodarze utrzymali korzystny wynik do końcowego gwizdka arbitra.

ODRA LUBIĄŻ	**1**	(1)
KOMETA KRZELÓW	**0**	(0)

BRAMKA: M. Główka (8');

ŻÓŁTE KARTKI: K. Sołowski oraz M. Kędzierski, B. Przyszlak.

Dzień później *derbową* jesień starciem z Victorią Orzeszków zakończyli Spartanie, którzy w październikową niedzielę mogli cieszyć się ze zwycięstwa. Już wówczas rywale pogrążali się w kryzysie, który objawiał się najczęściej w końcówkach. I tym razem orzeszkowianie nie wytrzymali nie wytrzymali do końca rywalizacji, o której rozstrzygnięciu zadecydował ostatni kwadrans, choć **Maciej Kaniecki** *otworzył* wynik nieco wcześniej. Chwilę później kolejny celny futbolowy *cios* wyprowadził **Emanuel Stańczyk**, a trafienie **Andrzeja Buzdygana** tylko na krótką chwilę obudziło nadzieję gości, którą zakończył ostatni gwizdek arbitra.

SPARTA MIŁCZ	**2**	(0)
VICTORIA ORZESZKÓW	**1**	(0)

BRAMKI: M. Kaniecki (73'), E. Stańczyk (76') oraz A. Buzdygan (78');

ŻÓŁTE KARTKI: M. Leśniewski, E. Stańczyk oraz L. Jończyk.

Tydzień później niezwykle emocjonujący piłkarski spektakl rozegrał się na murawie boiska w Brzegu Dolnym. Gracze KP podejmowali zespół z Lubiąża, który do tej pory w *derby* jeszcze nie przegrał. Wydawało się, że zespół Odry w 10.kolejce starci punkty, gdyż szybko wynik *otworzył* M. Pomiećko, a tuż po przerwie gości od utraty gola uratowała poprzeczka. Podopieczni trenera **Tomasza Grzegorzewskiego** konsekwentnie grali swoje do samego końca, za co zostali nagrodzeni najpierw tyleż przypadkowym, co zasłużonym trafieniem **Jakuba Szuszfalaka**, a w ostatniej minucie skuteczną egzekucją wapna przyjezdnych na prowadzenie wyprowadził **Łukasz Piskorski**. Grający w poważnym osłabieniu i pozbawieni trenera gospodarze nie mieli szans na odwrócenie losów meczu, tym bardziej że w doliczonym czasie wynik przypieczętował **Grzegorz Gryzan**.

KP BRZEG DOLNY	**1**	(1)
ODRA LUBIĄŻ	**3**	(0)

BRAMKI: M. Pomiećko (14') oraz J. Szuszfalak (65'), Ł. Piskorski (90'), G. Gryzan (+90');

ŻÓŁTE KARTKI: T. Woś, K. Jaworski oraz Ł. Piskorski;

CZERWONE KARTKI: K. Karbowski (77'), J. Mazur (89'), R. Konieczny (+90').

Humory dolnobrzeżanie poprawili sobie w 13.kolejce, kiedy to z kompletem punktów wrócili z Krzelowa, zaś tydzień później w Orzeszkowie miano niepokonanych obronili piłkarze Odry Lubiąż.

KOMETA KRZELÓW	**0**	(0)
KP BRZEG DOLNY	**2**	(1)

BRAMKI: P. Biernacki (41'), M. Pomiećko (56');

ŻÓŁTE KARTKI: A. Marcinkowski, P. Szymański, M. Białek oraz T. Woś.

VICTORIA ORZESZKÓW	**1**	(0)
ODRA LUBIĄŻ	**4**	(1)

BRAMKI: M. Piechuta (76') oraz D. Szczerba (18', 64'), B. Niedzielski (52'), S. Ostapyshen (55');

ŻÓŁTE KARTKI: Ł. Bagiński, M. Czochara, K. Mucha, T. Płonka oraz K. Sołowski, Ł. Piskorski.

Jesienią futbolowi kibice byli więc świadkami 10 starć, w których boiskowymi bohaterami byli wyłącznie piłkarze drużyn naszego powiatu. Po 3 pojedynki przed własną publicznością rozegrały drużyny z Miłcza i Krzelowa, ale trudno powiedzieć, aby wykorzystały ten atut, gdyż tylko Spartanie i tylko po jednej konfrontacji mogli cieszyć się z kompletu *oczek*. Własne boisko w *derby* nie było więc decydującym atutem, gdyż najlepszy na nim bilans mają lubiążanie, którzy *u siebie* jesienią rozegrali tylko jeden pojedynek.

TABELA - DOM				
1.	Odra Lubiąż	1	**3**	1-0
2.	Victoria Orzeszków	2	**3**	4-5
3.	Sparta Miłcz	3	**3**	6-10
4.	KP Brzeg Dolny	1	**0**	1-3
5.	Kometa Krzelów	3	**0**	5-12

Na zakończenie rundy najwyżej notowanym zespołem z naszego powiatu była lubiąska Odra, która okazała się bezlitosna dla konkurentów z własnego, powiatowego *podwórka*. Dla podopiecznych trenera T. Grzegorzewskiego nie miało znaczenia, czy mierzą się z konkurencją na własnym boisku, czy na murawie rywala, gdyż z wszystkich wyjazdów wracali z pełną satysfakcją i w jesiennych *derby* grali ze 100% skutecznością.

TABELA - WYJAZD				
1.	Odra Lubiąż	3	**9**	10-4
2.	KP Brzeg Dolny	3	**6**	9-5
3.	Sparta Miłcz	1	**3**	6-2
4.	Victoria Orzeszków	2	**3**	5-5
5.	Kometa Krzelów	1	**0**	0-1
TABELA - JESIEŃ				
1.	Odra Lubiąż	4	**12**	11-4
2.	KP Brzeg Dolny	4	**6**	10-8
3.	Sparta Miłcz	4	**6**	12-12
4.	Victoria Orzeszków	4	**6**	9-10
5.	Kometa Krzelów	4	**0**	5-13

W 10 rozegranych pojedynkach zobaczyliśmy w sumie **120** piłkarzy, których średnia wieku wyniosła **25,8**. Najbardziej doświadczonym zawodnikiem w tym gronie okazał się pomocnik orzeszkowskiej Victorii **Wojciech Baraś**, który ukończył już 49 rok życia. Na naszych powiatowych boiskach zobaczyliśmy również szeroką grupę futbolowych nastolatków, gdyż we wszystkich zespołach wystąpiło **28** zawodników (23%), którzy nie obchodzili jeszcze 20.urodzin, a najmłodszym w tej grupie okazał się 16-letni **Marcel Główka** z Odry Lubiąż. Jego drużyna okazała się zresztą najmłodszą w naszym *powiatowym* gronie, gdyż średnia wieku lubiążan to **23** lata, zaś najstarszą ekipą był zespół z Orzeszkowa ze średnią **31,21**.

Ozdobą każdego piłkarskiego spektaklu są oczywiście gole, a tych w powiatowych *derby* padło **47**, co dało średnią **4,7** trafienia na pojedynek, co jest wynikiem nieco poniżej ligowej średniej (5,19). Autorami tych trafień było **29** piłkarzy, wśród których najlepszymi - z **5** celnymi strzałami na koncie, okazali się M. Piechuta oraz M. Pomiećko. Napastnik Victorii najmocniej zapracował na swój wynik w konfrontacji z krzelowską Kometą, zaś dolnobrzeżanin *hat-trick'a* ustrzelił w starciu ze Spartą Miłcz.

SNAJPERZY		
5	Michał Piechuta	Victoria
	Maciej Pomiećko	KP
4	Mateusz Urbaniak	Sparta
	Dawid Szczerba	Odra
2	Dominik Chylak	Kometa
	Marek Leśniewski	Sparta
	Kamil Szcześniak	Victoria
	Paweł Matusiewicz	Sparta

Niemal stałym elementem pojedynków pomiędzy lokalnymi rywalami jest twarda walka. Nawet jeśli pod względem futbolowego potencjału obu rywali dzieli spora różnica, to i tak obie strony rzucają na szalę maksimum umiejętności i ambicji, a czasem zaangażowanie w rywalizację i niezłomny charakter może przynieść sukces. Oczywiście ostra rywalizacja często wiąże się z łamaniem przepisów, więc ostrych starć nie brakowało także w jesiennych konfrontacjach. W sportowych środkach najczęściej nie przebierali orzeszkowianie, którzy obejrzeli w sumie **15** kartek (14 żółtych/1 czerwona), a najczęściej karanym graczem Victorii był **Kamil Mucha**. We wszystkich pojedynkach arbitrzy pokazali naszym piłkarzom **43** upomnienia (**4,3** kartki na spotkanie), z których 4 miały kolor czerwony.

epraca.pl/wydawca

Jak zamówić ogłoszenia drobne

na stronie www.kuriergmin.pl/ogłoszenia-drobne/

pocztą
"Kurier Gmin"
56-100 Wołów
ul. Zwycięstwa 15

wyślij sms-em
pod numer 79567
koszt 9 zł + Vat
zaznaczając od OKG
(spacja)treść ogłoszenia

e-mailem
sekretariat@kuriergmin.pl
lub osobiście

Numer konta: Bank MBANK 83 1140 2004 0000 3902 4474 9895 / 71 319 79 18

USŁUGI

- Videofilmowanie, 602879746, 515276337.
- **Garaże blaszane, od 1.450 zł, bramy, tanie ogrodzenia metalowe, RATY! TRANSPORT GRATIS! www.dobrygaraż.pl, 627338830, 607680103.**
- Pranie dywanów i kanap aut. 535-679-346
- Tapicer Dokładnie. 604300278
- Powiatowy Urząd Pracy w Wołowie oraz Filia PUP w Brzegu Dolnym informuję , iż od dnia 22.01.2020 można odbierać PIT-11 za rok 2019. 0713197918
- **Wypożyczę wiertnicę spalinową tel. 604906643**
- Remonty i wykończenia mieszkań, malowanie, gładzie, panele, łazienki i inne tel. 797460755

NIERUCHOMOŚCI

SPRZEDAM

- Działki na peryferiach Wołowa. 516323353

KUPIĘ

- Kupię garaż w Brzegu Dolnym tel. 607911535

ZATRUDNIĘ MECHANIKA SAMOCHODOWEGO
tel. 602339000 MIĘKINIA
REKLAMA

ZATRUDNIĘ HANDLOWCA DO SPRZEDAŻY CZĘŚCI
tel. 602339000 MIĘKINIA
REKLAMA

ZATRUDNIĘ BLACHARZA SAMOCHODOWEGO
tel. 602339000 MIĘKINIA
REKLAMA

MOTORYZACJA

KUPIĘ

- Kupię auto do 800 zł, 604317276.

Kupię każde auto całe i uszkodzone. Gotówka od ręki. 603868712

- **Skup aut, najwyższe ceny, dojazd do klienta . 693466561**
- Kupię ciągniki, przyczepy i maszyny rolnicze 602811423 lub 535135507
- **Skup aut, kasacja do 2000zł. Najwyższe ceny. 513441152**

RÓŻNE

SPRZEDAM

- Szkółka drzew i krzewów ozdobnych, choinki. Lipnica 661349383
- Sprzedam gęsi, tel. 697750656
- Sprzedam siewnik poznaniak i wóz konny.tel 691050249
- Sprzedam drewno opalowe, mieszane. 130zl za kubik, mozliwy transport. Kom. 502558717

KUPIĘ

- Kupię monety, zegarki, srebro-antyki. 725332771

PRACA

POSZUKUJĘ

- Poszukuję osoby do opieki nad domem na wiosce 726434270
- Zaopiekuję się osobą starszą lub dzieckiem tel. 606720427

KOREPETYCJE

- Matematyka zaliczenia, egzaminy,matura. 608518085

POMOC

- Grupa Anonimowych Alkoholików, Wołów pl. Szkolny 2, wtorek godz. 17.00, niedziela godz. 17:00, Ścinawa ul. Zgody 12 (salka katechetyczna), piątek godz. 17.00, tel. zaufania 71 321 21 24 od godz. 16:00.
- Pomoc weterynaryjna, tel. 071 319 03 78; 0606 46 97 97.
- Punkt Wspierania Rodzin, Rynek 18, Brzeg Dolny, GOSP. p. nr 2, wtorek 17.00–19.00, tel. 071 319 56 62, w. 19.
- Psycholog, Rynek 18, Brzeg Dolny, GOSP. p. nr 2, poniedziałek – piątek 16.00–20.00, tel. 071 319 56 62, w. 19.
- Poradnia Problemów Uzależnień, pon., wt. 7.30–13.30, śr., czw. 7.30–17.30, tel. 071 319 56 62.
- Poradnia Psychologiczno-Pedagogiczna w Brzegu Dolnym, ul. 1 Maja 1A, I piętro (dawny internat ZSZ), tel. 071 319 99 94, proponuje dzieciom, młodzieży, rodzicom i nauczycielom szeroką ofertę psychologiczną, pedagogiczną i logopedyczną, m.in. w zakresie: diagnozy, terapii, profilaktyki, poradnictwa, planowania kariery zawodowej. Wizyty BEZPŁATNE. Czynne od poniedziałku do piątku w godz. 8.00–15.00.
- Gminna Komisja Rozwiązywania Problemów Alkoholowych w Wołowie, Centrum Profilaktyki Uzależnień, 56-100 Wołów, pl. Szkolny 2, tel. 071 389 14 95, e-mail: gkrpawolow@op.pl - inicjuje działania związane z profilaktyką i rozwiązywaniem problemów alkoholowych, - podejmuje czynności zmierzające do orzeczenia o zastosowaniu wobec osoby uzależnionej od alkoholu obowiązku poddania się leczeniu w zakładzie lecznictwa odwykowego, - opiniuje wnioski o wydanie zezwolenia na sprzedaż napojów alkoholowych. W Punkcie Konsultacyjnym Komisji dyżury pełnią: Pełnomocnik Burmistrza ds. Realizacji GPP i RPA – poniedziałki, wtorki, środy i piątki w godz. 9.30-12.30. Psycholog – poniedziałki od godz. 16.00-19.00., czwartki od godz. 15.00- 18.00. Konsultant ds. uzależnień – środy od godz.16.00-19.00. Odbywają się spotkania: - Grupy terapeutycznej dla osób uzależnionych – w poniedziałki od godz. 17.00. - Grup AA – we wtorki i w niedziele od godz. 17.00. - Grupy Al–Anon w piątki w godz. 17.00-19.00.
- Powiatowa Stacja Sanitarno-Epidemiologiczna w Wołowie, kontakt 071 389 28 56, po godzinach urzędowania oraz w dni wolne od pracy, telefon dyżurny – 0604 208 816.
- Grupa Anonimowych Narkomanów Grupa „Warriors", spotkania w niedzielę od 16:00 do 18:00 w 2. niedzielę miesiąca, miting otwarty, Brzeg Dolny, ul. Zwycięstwa 5 (wejście po prawej stronie) tel. kontaktowy 790491700.

URZĘDOWA KASACJA POJAZDÓW
P.P.H.U."LECH-MET"
ul. Kościuszki 9
55-140 Żmigród
Telefon całodobowy: 600 403 082
- wydajemy zaświadczenia kasacji pojazdów do wydziału komunikacji i firm ubezpieczeniowych
- bezpłatny transport (laweta)
- wszystkie czynności załatwiamy na miejscu
REKLAMA

Gabinet Weterynaryjny „EUROVET"
www.eurovet.com.pl
Oferujemy:
- badanie laboratoryjne krwi i moczu (na miejscu),
- lecznictwo i profilaktyka,
- chirurgia,
- okulistyka i stomatologia,
- USG,
- zwierzęta egzotyczne i ptaki,
- czipowanie i paszporty,
- strzyżenie i zabiegi kosmetyczne.
Wojciech Poral specjalista chirurg 696 302 170
Krzysztof Franas 696 027 476
Wołów, ul. Poznańska 2
pon. - pt. 8:00-18:00
sob. 9:00-14:00
tel. 71/389 42 64
REKLAMA

REKLAMA

OSK BETA L
Bernard Kuska
Kurs prawa jazdy kategorii:
B, B+E (daje uprawnienia do jazdy ciągnikiem)
692 520 635
bernardkuska@wp.pl
REKLAMA

REKLAMA

eprasa.pl dosecured

1 GRUDNIA NAJNOWSZE WYDANIE DOBREJ PRACY

eprasa.pl d09ecdc8ed

NA ZDROWIE NA ZDROWIE

POMÓŻ INNYM!

Przyjdź i oddaj krew

Krew to cenny dar i zawsze jest go za mało. Szpitale i centra krwiodawstwa alarmują o jej oddawanie.

I ty możesz podzielić się tym, co dla innych jest ratunkiem ich zdrowia i życia. Stowarzyszenie Honorowych Dawców Krwi „Rokita" w Brzegu Dolnym zaprasza na krewbusową akcję poboru krwi w dolnobrzeskiej Zetce.

Już w ten piątek, 27 listopada przed szkołą od strony orlika będzie stał krewbus. Rejestracja odbędzie się od godziny 8.30 w korytarzu przed salą gimnastyczną. Prezes stowarzyszenia Adam Łyczko apeluje, aby zachować wszelkie środki ostrożności.

Przypominamy: krew może oddać osoba w wieku od 18. do 65. roku życia, ważąca powyżej 50 kg, która nie chorowała na żółtaczkę, w ciągu 6. miesięcy nie miała wykonywanego zabiegu operacyjnego, tatuażu, przekłucia uszu lub innej części ciała. Dodatkowe informacje na temat oddania krwi są dostępne na stronach regionalnych centrów krwiodawstwa i krwiolecznictwa. **iis**

Akcja z poboru krwi w wołowskim Koperniku
Fot. LO Wołów

Nowatorska stymulacja serca we wrocławskim szpitalu

Kardiolodzy ze szpitala im. Marciniaka wykonali z sukcesem innowacyjne zabiegi implantacji stymulatorów serca – tzw. stymulację pęczka Hisa (HBP). Tego typu zabiegi wykonuje się dziś w kilkunastu ośrodkach w kraju – Oddział Kardiologii Dolnośląskiego Szpitala Specjalistycznego im. T. Marciniaka dołączył właśnie do czołówki.

– Nowoczesna służba zdrowia to nie tylko specjalistyczny sprzęt i wykwalifikowane kadry, ale także dostęp do wysokiej jakości świadczeń dla pacjentów. Cieszę się że zespół naszego szpitala znalazł się w elitarnym gronie lekarzy przeprowadzających tego typu zabiegi. To ważne, że mimo trudnej sytuacji związanej z pandemią koronawirusa, nasze placówki pracują otaczając opieką mieszkańców regionu – mówi marszałek Cezary Przybylski.W szpitalu im. Marciniaka metodę stymulacji pęczka Hisa zastosowano u trójki pacjentów. Pierwsze zabiegi wykonali dr Rafał Wyderka i dr Mateusz Kuśmierz z Pracowni Elektrofizjologii i Elektroterapii Serca.

– Z metodą tą wiązane są dziś bardzo duże nadzieje, ponieważ jest ona najbardziej fizjologiczną stymulacją komór serca, teoretycznie idealną formą stymulacji – tłumaczy. – Początkowo wskazaniem do tego typu zabiegów były objawy związane z wolnym rytmem komór serca u pacjentów z migotaniem przedsionków, ale z czasem wskazania te są systematycznie rozszerzane także dla pacjentów z blokami przedsionkowo-komorowymi i szkodliwymi zaburzeniami przewodnictwa śródkomorowego – mówi Dr Rafał Wyderka, zastępca ordynatora Oddziału Kardiologii i jednocześnie kierownik Pracowni Elektrofizjologii i Elektroterapii.

Na czym polega innowacyjny zabieg? Kardiolodzy opisują, że do serca wprowadza się przez specjalną koszulkę i przez układ żylny cienką elektrodę, a następnie wkręca się ją w okolicę, przez którą przechodzą struktury układu bodźco-przewodzącego serca – pęczek Hisa i jego lewa odnoga. Elektroda wysyła impulsy bezpośrednio do nich.

– Obszar, w którym należy umieścić elektrodę w bijącym sercu jest bardzo niewielki i właśnie na znalezieniu tego miejsca i jego odpowiedniej stymulacji polega trudność tego zabiegu – podkreśla dr Wyderka.

Pozostałe etapy zabiegu są takie same, jak podczas klasycznej implantacji stymulatora serca. Wprowadzenie nowatorskiej metody leczenia nie byłoby możliwe, gdyby nie zaangażowanie i merytoryczne przygotowanie całego zespołu Oddziału Kardiologii – lekarzy, pielęgniarek i techników. W szczególności lekarzy Pracowni Elektrofizjologii i Elektroterapii Serca w składzie: dr Mateusz Kuśmierz, dr Wojciech Rychard, dr Marek Śledziona, dr Adam Ciapka oraz dr Jakub Adamowicz.

– Musimy pamiętać, że pomimo pandemii, na której obecnie głównie skupia się nasza uwaga, szpitale funkcjonują także w pozostałych obszarach – równie ważnych dla zdrowia pacjenta. Cieszę się, że podmioty marszałkowskie, pomimo trudów bieżącej pracy związanych z epidemią, pozyskują najlepszych specjalistów, wykonują nowatorskie zabiegi, wprowadzają innowacyjne terapie czy metody leczenia. To bardzo budujące w trudnych czasach koronawirusa – dodaje wicemarszałek Marcin Krzyżanowski.

Stymulacja pęczka Hisa oraz jego lewej odnogi uzupełnia portfolio zabiegów – takich jak klasyczna stymulacja prawokomorowa oraz konwencjonalna stymulacja resynchronizująca – wykonywanych na tutejszym oddziale. –Możliwość wykonania tak zaawansowanych zabiegów sprawia, że nasz oddział jest miejscem, które potrafi leczyć konkretnego pacjenta według jego indywidualnej charakterystyki i potrzeb – dr hab. Joanna Jaroch, ordynator Oddziału Kardiologii.

kk

NEUROLOG

• **Elżbieta Buczkowska,** specjalista neurolog, przyjmuje w prywatnym gabinecie w Obornikach Śl., ul. Dworcowa 36C. Poniedziałek w godz. 15.30-16.30 **tel. 603 999 676**

PSYCHOLOG

• **Psycholog Wołów** **tel. 796733492.**

PSYCHIATRA

• **Katarzyna Leszczyńska,** specjalista psychiatra. Prywatny gabinet, Brzeg Dolny, ul. Zwycięstwa 9/2, wizyty domowe. Nerwice, depresje, zaburzenia psychiczne, **tel. 606 286 236**

• **Prywatny Gabinet Psychiatryczny, Magdalena Krakowska-Kociołek, specjalista psychiatra** ul. Inwalidów Wojennych 19, Wołów (budynek KRUS), pon. 15.00–18.00. Po wcześniejszej rejestracji: **604 433 803.Wizyty domowe.**

STOMATOLOG

• **Stomatologia dla Rodziny** Kompleksowe leczenie stomatologiczne, nowoczesne materiały, radiowizjografia, RTG, chirurgia, protetyka. Oborniki Śl., ul. Łokietka 22 **Rejestracja: 71 310 26 12**

UROLOG

• **Aleksander Biały** Chirurg Specjalista Urolog Prywatny Gabinet Urologiczny, USG, Wołów ul. Piłsudskiego pok.115 (przychodnia rejonowa) Środa 15:00-18:00 **tel. 601206357, (71) 389 26 62**

ORTOPEDA

• **Waldemar Olszowiec,** specjalista ortopeda, specjalista chirurgii urazowej. NZOZ, ul. Zwycięstwa 9/2, Brzeg Dolny. Przyjmuje: poniedziałek: 15.00–18.00. Leczenie zachowawcze i operacyjne schorzeń narządu ruchu, **tel. 71 319 07 66**

Zespół opieki domowej
Punkt Konsultacyjny w Rejonowej Przychodni w Wołowie, ul. Piłsudskiego 34, 56-100 Wołów, czynny we wtorek i piątek, godz. 9.00-14.00, pokój nr 202 II piętro, telefon: 728 228 192.
W ramach kontraktu z Narodowym Funduszem Zdrowia obejmujemy opieką paliatywno - hospicyjną pacjentów z następującymi schorzeniami:
• choroby nowotworowe,
• owrzodzenia odleżynowe,
• niewydolność oddechowa niesklasyfikowana gdzie indziej.
Zapewniamy bezpłatną:
• opiekę lekarską i pielęgniarską w domu chorego,
• leczenie bólu według najnowszych standardów i innych objawów towarzyszących chorobie nowotworowej,
• leczenie odleżyn,
• rehabilitację,
• wsparcie psychologiczne,
• żywienie dojelitowe dietą przemysłową,
• nieodpłatne wypożyczanie sprzętu medycznego.
REKLAMA

Dr nauk med. Mariusz Krawczyk
specjalista chirurg-onkolog
USG:
• piersi • tarczycy
• ślinianek • węzłów chłonnych
• dermatoskopia - badanie znamion barwnikowych
Czwartki 16.00-18.00 **tel. 606 456 454**
Wołów, ul. Inwalidów Wojennych 19 (bud. KRUS)
REKLAMA

KONSULTACJE UROLOGICZNE
dr nauk med. Patrik Forszt
Specjalista urolog, FEBU
Choroby nerek, pęcherza, prostaty, zaburzenia potencji, USG NA MIEJSCU
Przyjęcia w Wołowie i Brzegu Dolny co wtorek od godz. 15:30
Brzeg Dolny DSCM, M. Iwaszkiewicz, ul. Wilcza 6, rejestracja 71 3190766
www.forszt.pl
Wołów, Manamedica, ul. Inwalidów Wojennych 13, rejestracja 71 3895360
REKLAMA

MedPoint
ul. Trawowa73, 54-614 Wrocław
lek.med. Alicja Rehan
Specjalista chorób dziecięcych i alergologii
-konsultacje i diagnostyka alergologiczna
Rejestracja: 716000601 716000602 716000603
REKLAMA

Wojciech Ugorski
specjalista radiolog
USG
wt.15–18, pt. 16–18
ul. Piłsudskiego 34 Przych. Rejon., gab. 115
600 069 413
REKLAMA

USG SERCA
USG BRZUCHA
kardiolog, specjalista chorób wewnętrznych
lek. med. Paweł Rehan
wtorki i czwartki 16.00–17.00
ul. Inw. Wojennych 19 Wołów (bud. KRUS)
tel. 604 523 262
REKLAMA

Prywatny Gabinet Ginekologiczny
dr n.med. Krzysztof Ćwiklicki
Specjalista ginekolog-położnik
- USG,
- KTG,
- KONIZACJA,
- CYTOLOGIA.
Przyjmuje: wt.- czw. 16:00 - 18.00
Brzeg Dolny, ul. Kętrzyńskiego 1
(naprzeciwko Przychodni w budynku Apteki Dolnobrzeskiej)
tel. 696 485 738
REKLAMA

epraso.pl do5ecesed

BURMISTRZ GMINY WOŁÓW

informuje, że na stronach internetowych Urzędu Miejskiego w Wołowie www.wolow.pl oraz www.bip.wolow.pl zamieszczono wykazy nieruchomości przeznaczonych do dzierżawy.

Miejscowość	Nr działki, powierzchnia	Opis nieruchomości, cel dzierżawy	Termin wywieszenia wykazu od:
Wołów	dz. nr 61 AM 34 pow. 0,0201ha	Cele rolnicze	19.11.2020 r.
Wołów	dz. nr 4/9 AM 25 pow. 0,2729 ha	Cele rolnicze	19.11.2020 r.
Wołów	dz. nr 56/2 AM 2 pow. 0,1037 ha	Cele rolnicze	19.11.2020 r.
Wołów	dz. nr 92AM 27 pow. 0,0653ha	Część działki – cele rolnicze (0,0218ha)	19.11.2020 r.
Wołów	dz. nr 8/32 AM 41 pow. 2,8792ha	Cele rolnicze – 4 dzierżawy w częściach działki (0,6000ha i 0,0600ha, 0,0340ha, 0,0510ha)	19.11.2020 r.
Wołów	dz. nr 58/3 AM 34 pow. 0,1602 ha	Część działki -cele rolnicze	19.11.2020 r.
Wołów	dz. nr 216/17 AM48 pow. 1,9044ha	Cele rolnicze – 3 dzierżawy w częściach działki (0,3000ha i 0,5000ha,0,100ha)	19.11.2020 r.
Wołów	dz. nr 16/44, 1/67 AM21pow.0,0049ha	Ogródek przydomowy	19.01.2020 r.
Wołów	dz. 13/1 AM 30 pow. 0,2456ha	Część działki – ogródek przydomowy (0,0040ha)	19.11.2020 r.
Wołów	dz. nr 16/47 AM 50 pow. 0,4289ha	Część działki – cele rolnicze (0,2288ha)	19.11.2020r.
Wołów	dz. nr 9 AM 21 pow. 0,3050ha	Część działki – cele rolnicze (0,1200ha)	19.11.2020 r.
Wołów	dz. nr 17/35 AM 24 pow. 0,7935ha	Część działki cele rolnicze (0,0594ha)	19.11.2020 r.
Wołów	dz. nr 4 AM 11 pow. 1,9836ha	Część działki cele rolnicze (0,8836ha)	19.11.2020 r.
Wołów	dz. nr 155/2 AM 48 pow. 0,0098ha	Ogródek przydomowy	19.11.2020 r.
Wołów	dz. nr 24/1 AM 36pow. 0,0948ha	Cele rolnicze	19.11.2020 r.
Wołów	dz. nr 7 AM 4 pow. 0,2446ha	Cele rolnicze	19.11.2020 r.
Wołów	dz. nr 8 AM 4 pow. 0,4978ha	Cele rolnicze	19.11.2020 r.
Wołów	dz. nr 70/16 AM 29	Ogródki przydomowe – 2 dzierżawy w częściach działki (0,0170ha, 0,0140ha)	19.11.2020 r.
Wołów	dz. nr 1/66 AM 21 pow. 5,3988ha	Cele rolnicze – 4 dzierżawy w częściach działki (0,2000ha, 0,1000ha, 0,0500ha, 0,2000ha)	19.11.2020 r.
Wołów	dz. nr 15/30 AM 34 pow. 0,6911ha	Ogródki przydomowe – 18 dzierżaw w częściach działki (0,0072ha, 0,0060ha, 0,0062ha, 0,0058ha, 0,0059ha, 0,0043ha, 0,0050ha, 0,0059ha, 0,0125ha, 0,0058ha, 0,0120ha, 0,0050ha, 0,0056ha, 0,0064ha, 0,0071ha, 0,0063ha, 0,0055ha,0,0058ha)	19.11.2020r.
Wołów	dz. nr 19/2 AM 43 pow.0,2901ha	Ogródki przydomowe – 7 dzierżaw w częściach działki (0,0126ha, 0,0087ha, 0,0053ha, 0,0025ha, 0,0205ha, 0,0087ha, 0,0087ha)	19.11.2020 r.

Wykazy zostały również wywieszone na okres 21 dni na tablicy ogłoszeń Urzędu Miejskiego w Wołowie (Rynek 34) w przybudówce B Ratusza. Szczegółowe informacje można uzyskać w Wydziale Geodezji i Gospodarki Nieruchomościami – tel. 71/319 13 45, 71/ 319 13 16.

Kącik Kulinarny Marzeny

Młody, 9- letni czytelnik Kącika kulinarnego, Filip przesłał do mnie przepis.

Ciasteczka budyniowe

Składniki:
- szklanka mąki
- jedno opakowanie budyniu
- 100g masła
- 1 jajo
- 2-3 łyżki cukru pudru

Wykonanie:
Wszystkie składniki szybko razem zagnieść. Formować kulki, spłaszczać widelcem lub tłuczkiem do ziemniaków. Piec 12 minut w temperaturze 180 stopni. Smacznego:)

Smacznego
Marzena Grocholska

DOBRA PRACA WROCŁAW I OKOLICE
STAJE SIĘ e-gazetą!
Dlaczego?
BEZ GRANIC Dostępna w całej Polsce
BEZ PAPIERU Dbajmy o planetę
BEZ OGRANICZEŃ Większe i kontrolowane zasięgi do 3 tysięcy wyświetleń na FB i 30 tysięcy na www!
FAKE NEWS
BEZ FAKE NEWS Rzetelne informacje w internecie
Dobra Praca dla każdego, o każdej godzinie, wszędzie.
Czytelnicy lubią Dobrą Pracę w internecie!
www.dobrapraca24.pl

Z NAMI DOTRZESZ DO 45 TYS ODBIORCÓW
SPRZEDASZ SWÓJ TOWAR, ZNAJDZIESZ PRACOWNIKA, WYPROMUJESZ FIRMĘ. OGŁOSZENIA DROBNE, REKLAMY W GAZECIE, NA WWW, BILLBOARDY.
NAPISZ DO NAS WIADOMOŚĆ PRYWATNĄ NA FB

KURIER GMIN
TYGODNIK • WYDAJE „Agencja Reklamowo-Medialna ART" Marta Ringart Orłowska, redakcja: Marta Ringart-Orłowska (redaktor naczelna), Grzegorz Kuliński (skład), Dominika Iskierka (reklama i marketing), Katarzyna Dolata (administracja, reklama, marketing), Dariusz Judziński (dziennikarz sportowy), Dagmara Zielińska (dziennikarz), Adrianna Orłowska (dziennikarz), stali współpracownicy: Marek Czwartyński. Redakcja i biuro ogłoszeń: Wołów, ul. Zwycięstwa 15 – czynne od poniedziałku do piątku 8.00-16.00, tel. 071/ 319 79 18; • Skład własny • Druk: Agora-Poligrafia Sp. z oo • Redakcja nie odpowiada za treść ogłoszeń, reklam i życzeń. Zastrzega sobie prawo zmiany tytułów, skracania i adiustacji tekstów • Wzory reklam chronione są prawem autorskim • Materiałów niezamówionych nie zwracamy • Nasz adres poczty elektronicznej: sekretariat@kuriergmin.pl; reklama@kuriergmin.pl; internet: www.kurier-gmin.pl. Nakład 3000-4000 tys. sztuk.

Dołącz do BASF!

Szukamy Operatorów Maszyn

Zapewniamy:

- **stabilne zatrudnienie**
- **szeroki pakiet benefitów**
- **bezpłatny dojazd do pracy**
- **bezpieczne miejsce pracy**

Szczegóły na:
www.pracawbasf.pl

BASF
We create chemistry

REKLAMA

eprasa.pl d09ecdc8ed