sloworegionu.pl

Słowo Regionu

ISSN 1508-7603 nr 5 (1093) rok XXII niezależny tygodnik lokalny 2 - 8 lutego 2022 r. cena 3,30 zł (w tym 5%VAT)

Borów • Kondratowice • Przeworno • Strzelin • Wiązów • Ziębice

Był na różnych „frontach", a teraz pilnuje naszego bezpieczeństwa str. 10

Minister na konferencji jedno, a w zarządzeniu drugie... Co czeka pacjentów?

CZY LEKARZE POJADĄ DO CHORYCH NA COVID KOSZTEM INNYCH PACJENTÓW? CO NAM GROZI?

Jednym z naszych rozmówców był dr Sławomir Wójciak

Ostatnio bardzo głośno zrobiło się na temat obowiązku wyjazdów lekarzy do pacjentów chorych na covid, którzy ukończyli 60 lat. Lekarze uważają, że to niemożliwe, bo odbędzie się kosztem pozostałych pacjentów. Tymczasem ministerstwo uważa inaczej. Czy czeka nas dalszy paraliż służby zdrowia? s.7

W której aptece testują za darmo?

Od 27 stycznia, zgodnie z zapowiedziami rządu, można wykonywać w aptekach testy na COVID-19. Czy w Strzelinie również? s.5

Zapłacimy więcej za śmieci?

Być może już niebawem strzelińscy urzędnicy na czele z burmistrz Dorotą Pawnuk staną przed trudnym dylematem: podnieść wysokość tzw. opłaty śmieciowej dla mieszkańców czy znaleźć kilkaset tysięcy złotych w budżecie na „załatanie dziury" w systemie gospodarowania odpadami komunalnymi. s.8

Sprawa zawieszenia dyrektor przedszkola ma swój finał

Sytuacja, która mogła skończyć się tragicznie, miała swój szczęśliwy finał. Trzyletniemu dziecku, które samo opuściło przedszkole i chodziło ulicami miasta, nic się nie stało. Zdarzeniem zajęła się jednak Komisja Dyscyplinarna dla Nauczycieli. s.12

Czy doczekamy się kolejnej karetki?

Naszemu powiatowi przydzielono dwa zespoły ratownicze. Czy to wystarczy, żeby skutecznie ratować życie? s.21

Zwolnienie warunkowe, zniknięcie partnerki, opieka nad dziećmi, a w tle GOPS, wójt i policja s.13

Co z budynkiem banku?

Nie tak dawno gmina Strzelin rozważała kupno zabytkowego budynku przy ulicy Książąt Brzeskich w Strzelinie. Czy dojdzie do sprzedaży? Jakie zapadły decyzje? s.6

Radny goni króliczka, żeby go gonić, a nie złapać?

Podczas ostatniej sesji Rady Miejskiej Strzelina poruszono wiele tematów. Padły też fundamentalne pytania o sens istnienia samorządu i przygotowanie radnych do pełnienia mandatów. Kto goni króliczka, żeby go gonić, a nie złapać i czy radni głosują, choć nie wiedzą za czym? s.4

Wichura szalała w powiecie i niszczyła...

Dwa dni porywistego wiatru wystarczyły, by w wielu miejscach powstały zniszczenia. Gdzie było najgorzej i jak pracowali strażacy? s.3

Wolontariusze, żołnierze, licytacje i TSA

Jednymi z wolontariuszek niedzielnego finału były harcerki z drużyny „Wataha", uczennice SP nr 4 w Strzelinie. Na zdjęciu od lewej: Natalka Wróbel, Zuza Zgajewska, Agata Goszka i w zielonej kurtce Gabrysia Grzybek

Pandemia i porywisty wiatr nieco zdezorganizowały prace sztabów Wielkiej Orkiestry Świątecznej Pomocy. Mimo wszystko, wolontariusze mieli pełne ręce pracy. Jak to wyglądało w poszczególnych sztabach? s.24

eprasa.pl d09f9d5c90

Pożar piwnicy w Kondratowicach

KONDRATOWICE

W piątek, 28 stycznia, dyżurny Komendy Powiatowej Państwowej Straży Pożarnej w Strzelinie otrzymał zgłoszenie o zadymieniu klatki schodowej w budynku przy ul. Nowej w Kondratowicach. Paliły się materiały palne w piwnicy. Część mieszkańców samodzielnie opuściła budynek jeszcze przed przyjazdem jednostki straży pożarnej. W mieszkaniu na pierwszym piętrze znajdowały się dwie osoby. Była to kobieta objęta z izolacją i mężczyzna przebywający na kwarantannie.

Służby ugasiły pożar przy pomocy wody, po czym przewietrzyły klatkę schodową, a następnie wyniosły materiał palny na zewnątrz. Sprawdzono też pomieszczenia specjalnym miernikiem, który na szczęście nie wskazał niebezpiecznych wyników.

Prawdopodobna przyczyna zdarzenia to niewłaściwe składowanie materiałów palnych obok pieca centralnego ogrzewania. Straty szacuje się na ok. 10 tys. zł, a uratowane mienie na ok. 500 tys. zł.

Strażacy podczas interwencji w Kondratowicach. Foto: Strzelin998

Wykopali pocisk

WIĄZÓW

W czwartek, 27 stycznia, oficer dyżurny KPP Strzelin otrzymał zgłoszenie, z którego treści wynikało, że w trakcie prac ziemnych w Wiązowie znaleziono niewybuch z czasów drugiej wojny światowej.

- Przybyły na miejsce patrol potwierdził, że we wskazanym miejscu (teren przyległy do drogi krajowej K-39) leży pocisk artyleryjski o ok. 20 cm długości. Na tej podstawie policjanci zabezpieczyli miejsce zdarzenia, aby nie dopuścić postronnych osób do momentu przyjazdu żołnierzy z I Brzeskiego Pułku Saperów - informuje oficer prasowy KPP Strzelin mł. asp. Łukasz Porębski.

Na czas wyjmowania pocisku przeprowadzono ewakuację mieszkańców z pobliskich domów.

(IW)

Niewybuch znaleziono na placu budowy przy drodze krajowej nr 39 w Wiązowie, niedaleko bloku nauczyciela

Obluzował się dach

W czwartek, 27 stycznia, straż pożarna interweniowała na ul. Podwale w Strzelinie. Na dachu budynku mieszkalnego znajdował się obluzowany element opierzenia. Stwarzał on zagrożenie dla postronnych osób. Ratownicy do jego zdjęcia użyli drabiny.

Dymiło się z komina

28 stycznia na ul. Ząbkowickiej w Strzelinie zapaliła się sadza w przewodzie kominowym. Mieszkańcy budynku wielorodzinnego opuścili go jeszcze przed przybycie służb na miejsce. Strażacy wygasili w piecu, po czym przykryli komin specjalnym sitem. Użyto szczotki kominowej, przy pomocy której strącono sadzę i zebrano ją z wyczystki. Sprawdzono też przewód kamerą termowizyjną, a pomieszczenia przewietrzono. Prawdopodobnie komin nie był konserwowany.

(IW)

Grozi im śmierć z wychłodzenia...

STRZELIN

Policjanci Zespołu ds. Profilaktyki Społecznej strzelińskiej jednostki w trakcie służby obchodowej sprawdzają miejsca, w których mogą przebywać bezdomni. Niskie temperatury mogą grozić wychłodzeniem organizmu.

- Prowadzone działania mają na celu udzielanie pomocy oraz zbieranie informacji o miejscach, w których przebywają bezdomni. W trakcie działań mundurowi wszystkim osobom udzielają niezbędnych informacji m.in. o zagrożeniach związanych ze spadkiem temperatury, adresem schronisk, noclegowni i jadłodajni. Zdarza się jednak, że odmawiają przyjęcia oferowanej pomocy, gdyż ze względu na ilość spożytego alkoholu nie odczuwają zimna. Przez to są bardziej narażeni na utratę zdrowia, a w skrajnych sytuacjach na śmierć z powodu wychłodzenia organizmu - informuje oficer prasowy KPP Strzelin, mł. asp. Łukasz Porębski.

(IW)

Policjanci sprawdzają pustostany, w których mogą przebywać bezdomni

Dyżury aptek

Strzelin

Od 31 stycznia do 6 lutego dyżur pełni apteka „Pod Paprocią" ul. Rynek 8. Od 7 do 13 lutego dyżur będzie „Inter Apteka" ul. Piłsudskiego 26.

Przerwy w dostawach prądu:

4 lutego, godz. 07:00-16:00, Karszówek
7 lutego, godz. 07:00-16:00, Głowin

Jechał, choć miał zakaz

STRZELIN

W poniedziałek, 24 stycznia, mundurowi jednostki policji prowadzili wzmożone kontrole drogowe na terenie Strzelina. W trakcie wykonywanych czynności kilka minut po godz. 11.00 na ul. Stefana Okrzei, funkcjonariusze zatrzymali do kontroli drogowej kierującego samochodem osobowym marki Daewoo. Był to 55-letni mężczyzna (mieszkaniec powiatu strzelińskiego). Sprawdzenie w policyjnych systemach potwierdziło, że ma on aktywny zakaz prowadzenia pojazdów mechanicznych.

Policja przypomina, że za jazdę z cofniętymi uprawnieniami, w związku z wcześniejszym kierowaniem samochodem w stanie nietrzeźwości lub po przekroczeniu limitu punktów karnych, kierującemu grozi kara pozbawienia wolności do dwóch lat. Dodatkowo przez sąd wydawany jest obligatoryjny wieloletni zakaz kierowania pojazdami. W przypadku prowadzenia pojazdu po wydaniu przez sąd zakazu, sprawca może trafić do więzienia na 5 lat, a sąd dodatkowo może zastosować karę dożywotniego zakazu kierowania pojazdami.

(IW)

Przychodnia MediQ
PRYWATNA PRZYCHODNIA SPECJALISTYCZNA
Lekarze blisko Ciebie
ul. Mickiewicza 5 w Strzelinie
(budynek Apteki „Magnolia")
Specjaliści:
- dermatolog
- laryngolog
- kardiolog
- ginekolog
- endokrynolog
- diabetolog
- neurolog
- reumatolog
- ortopeda
- urolog
- chirurg naczyniowy
- chirurg onkolog
- psychiatra
- psycholog
- dietetyk
Nowości
— PORADNIA PEDIATRYCZNA
— ENDOSKOPIA LARYNGOLOGICZNA
— MEDYCYNA ESTETYCZNA
Botoks i inne zabiegi
— CHIRURGICZNE usuwanie zmian skórnych
Badania USG:
• ortopedyczne - stawów, w tym BIODEREK • piersi
• tarczycy • węzłów chłonnych • ślinianek • jamy brzusznej
• ECHO SERCA (DOPPLER) • tkanek miękkich (włókniaków, tłuszczaków) • układu moczowego
• przepływów żylnych • jąder • prostaty (przezbrzuszne)
• Doppler tętnic szyjnych i kręgowych
ZABIEGI DERMATOLOGICZNE:
usuwanie zmian skórnych (kriochirurgia, elektrokoagulacja)
mezoterapia, peeling
Rejestracja
71 780 02 07

lek. med.
Paweł Jasionowicz
specjalista
KARDIOLOG
·Konsultacje
·EKG ·USG serca
· Holter EKG i RR
PRZYCHODNIA EMA-MED
Strzelin, Gęsiniec
ul. Sosnowa 4 (boczna Staromiejskiej)
tel. rejestracji: 695 683 144

eprasa.pl d09f9d5c90

WICHURA SZALAŁA W POWIECIE

POWIAT

W ostatni weekend (29-30 stycznia) strzelińscy strażacy mieli pełne ręce roboty. Usuwali skutki wichur, które przeszły przez powiat strzeliński. W niektórych miejscach wiatr w porywach osiągał nawet 100 km/h. W tym czasie wyjeżdżali do akcji 28 razy. Najwięcej, bo aż 18 interwencji miało związek z powalonymi drzewami, a 8 wyjazdów dotyczyło budynków, w których przeważnie zrywało dachówki.

Na szczęście, nigdzie nie doszło do tragedii, choć niebezpiecznych zdarzeń nie brakowało. W Borowie na ul. Parkowej przy dojściu do kościoła przewróciło się drzewo. Konieczne było użycie pilarki i jego pocięcie. Na jednym z domów w Brożcu silny wiatr zerwał dachówki. Podobnie było w Kuropatniku. Tam strażacy zastali oderwany gąsior, który stwarzał realne zagrożenie dla pojazdów poruszających się ulicą. Pokrycie dachowe zerwało też m.in. w Przewornie.

W niedzielę, 30 stycznia, sołtys Jagielna w gminie Przeworno, Krzysztof Hutnik zgłosił, że drzewo zerwało linię energetyczną. Przez kilka godzin w miejscowości i okolicach nie było prądu. Interweniował wówczas zakład energetyczny.

Mniej więcej w tym samym czasie w Konarach (gm. Przeworno) powalone drzewo zablokowało możliwość dojazdu do dwóch posesji, zrywając przy tym linię średniego napięcia. Po uzyskaniu zgody Pogotowia Energetycznego, służby pocięły drzewo i usunęły je poza obręb jezdni.

Ruch drogowy był zablokowany również w Gębczycach (gm. Strzelin) w kierunku na Romanów. Tutaj także pomoc strażaków okazała się nieodzowna.

W samym Strzelinie też nie było kolorowo. Na kilku ulicach leżały przewrócone kosze na śmieci. Na ul. Dubois drzewo groziło zwaleniem na dom mieszkalny. Tutaj pomocne okazały się piła i pilarka, którymi strażacy pocięli je. Na ul. Eugeniusza Kwiatkowskiego wiatr nie oszczędził wiat śmietnikowych, gdyż drzewo spadło na jedną z altan. Trzeba było sprowadzić podnośnik, aby je stamtąd usunąć. Z Domu Książąt Brzeskich zwisał kawałek blachy zerwanej przez wiatr. W każdej chwili mógł spaść na ziemię. Teren dookoła budynku ogrodzono taśmą ostrzegawczą, ale ze względu na panujące warunki nie było możliwe użycie podnośnika. Akcję kontynuowano w poniedziałek.

Chwilę grozy przeżył mieszkaniec Dobroszowa. Słup energetyczny przewrócił się tam na jedną z posesji i zablokował wyjście z domu przez drzwi. Sprawna interwencja strażaków pozwoliła zażegnać zagrożenie. Szacowane straty to ok. 2 tys. zł.

O godz. 18:39 strażacy z OSP Przeworno zostali zadysponowani do zdarzenia na ul. Kolejowej w Przewornie. Tam wiatr zerwał kabel energetyczny, który wisiał nad jezdnią. Strażacy zabezpieczali teren do przyjazdu pogotowia energetycznego.

Dużo zdarzeń miało miejsce w gminie Przeworno. Może mieć to związek z górzystym położeniem tych okolic. M.in. przez to skutki wichur mogły tam być szczególnie odczuwalne.

Tym razem do nieszczęścia nie doszło. Na terenie powiatu nie ucierpiała żadna osoba, ani też żaden ze strażaków. W ościennych powiatach sytuacja była bardziej poważna. Na całym Dolnym Śląsku odnotowano ponad 1 000 zdarzeń związanych z wichurą.

W przypadku występowania porywistych wiatrów ważne jest, aby czujność zachowali zarówno użytkownicy budynków, jak i ich zarządcy.

(IW)

Ten słup energetyczny przewrócił się do ogrodu w Dobroszowie. Foto: Strzelin998

W Przewornie na ul. Ziębickiej zerwane zostało poszycie dachowe (papa) z połowy budynku. Foto: Strzelin998

Uderzył w barierę

WIĄZÓW

22 stycznia na 192 kilometrze autostrady A4 w kierunku Katowic (wysokość gm. Wiązów) służby interweniowały przy kolizji drogowej. Policjanci ustalili, że kierujący samochodem osobowym marki Volvo nie dostosował prędkości do panujących warunków atmosferycznych w wyniku czego uderzył w barierę energochłonną. Sprawca kolizji otrzymał mandat karny.

(IW)

Dachowania w Kazanowie

STRZELIN

W piątek, 28 stycznia, w Kazanowie (gm. Strzelin) citroen uczestniczył w kolizji. W toku wykonywanych czynności interweniujący policjanci ustalili, że kierowca auta nie dostosował prędkości do warunków panujących na drodze, wpadł w poślizg i doprowadził do przewrócenia pojazdu na dach. Nie ominął go za to mandat karny.

(IW)

eprasa.pl d09f9d5c90

Spór radnych, apel w sprawie szpitala i problem śmieci

Radny goni króliczka, żeby go gonić, a nie złapać?

STRZELIN

Podczas ostatniej sesji Rady Miejskiej Strzelina poruszono wiele tematów. Padły też fundamentalne pytania o sens istnienia samorządu i przygotowanie radnych do pełnienia mandatów. Kto goni króliczka, żeby go gonić, a nie złapać i czy radni głosują, choć nie wiedzą za czym?

We wtorek, 25 stycznia, w trybie zdalnym odbyła się pierwsza w tym roku sesja Rady Miejskiej Strzelina. Wniosek o zmianę porządku obrad złożył radny Kazimierz Kubisz, który zaproponował, aby wycofać z porządku obrad uchwałę w sprawie określenia górnych stawek opłat za usługi odbierania odpadów komunalnych od właścicieli nieruchomości oraz opróżniania zbiorników bezodpływowych i transportu nieczystości ciekłych. Wniosek radnego Kubisza nie zyskał aprobaty radnych.

Następnie obszerne sprawozdanie ze swojej działalności przedstawiła burmistrz Dorota Pawnuk. Na wstępnie zaznaczyła jednak, że jest wdzięczna radnym za nieprzyjęcie wniosku radnego Kazimierza Kubisza. Wyjaśniła, że uchwała podejmowana będzie w celu zapobieżenia negatywnym skutkom zaprzestania odbierania odpadów komunalnych z gminy Strzelin przez Zakład Gospodarowania Odpadami Gać. – *Problem dotknie przede wszystkim właścicieli lokali niezamieszkałych, którzy podpisują umowy na odbiór odpadów na rynku komercyjnym. W momencie, w którym te górne stawki opłaty będą takie, że się firmom nie będzie opłacało złożyć oferty, to nie będzie miał kto tych odpadów od tych firm odbierać. Będziemy mieć olbrzymi kłopot z zaśmieconym miastem i gminą* – tłumaczyła burmistrz Pawnuk.

– *Jak to słyszę, to olaboga aż głowa boli* – mówił radny Damian Serwicki, odnosząc się do wypowiedzi radnego Kazimierza Kubisza

Szefowa gminy mówiła także o przeorganizowaniu pracy urzędu w związku z trwającą kolejną falą pandemii COVID-19. Wyjaśniła, że urzędnicy pracują w systemie hybrydowym, a bezpośrednia obsługa mieszkańca jest nadal możliwa. Mówiła także o wnioskach, które gmina zamierza złożyć do programu Polski Ład, a także o pracach nad Regionalnym Programem Operacyjnym w ramach Innego Instrumentu Terytorialnego. – *Trwają negocjacje, aby Zarząd Województwa Dolnośląskiego przeznaczył więcej pieniędzy na te instrumenty terytorialne* – zaznaczyła burmistrz. Poinformowała również radnych, że gabinet dentystyczny w SP nr 5 w Strzelinie jest już gotowy. Fotel dentystyczny został podarowany przez mieszkańca, a pomieszczenie wyremontowane przez pracowników Centrum Usług Komunalnych i Technicznych w Strzelinie. Stan uzębienia będą mogły tam sprawdzić dzieci ze wszystkich gminnych szkół.

Radny domagał się kalkulacji

Następnie radni podjęli apel dotyczący zapewnienia bezpieczeństwa zdrowotnego mieszkańców gminy Strzelin i powiatu strzelińskiego. Jego treść przedstawiła burmistrz Dorota Pawnuk. Podobny apel wcześniej podjęli także radni powiatowi. Zdaniem radnych, kwestią kluczową jest wywiązanie się Uniwersyteckiego Szpitala Klinicznego z postanowień zawartych w umowie kupna-sprzedaży Strzelińskiego Centrum Medycznego poprzez utrzymanie wszystkich czterech oddziałów.

W części uchwałodawczej radni zdecydowali m.in. o nazwaniu jednej z dróg w Strzelinie ulicą Ignacego Jana Paderewskiego oraz o nadaniu nazwy ulicy Świerkowej w Białym Kościele. Niemałe kontrowersje wzbudziła uchwała, o której wycofanie z porządku obrad na początku sesji wnioskował radny Kubisz. Po przedstawieniu projektu uchwały, radny Kubisz, powołując się na różne paragrafy, dowodził, że w uchwale brakuje szczegółowej kalkulacji przedstawionych kwot. – *Pytam się więc, czy my, jako radni, przedstawiciele organu stanowiącego, nie mamy prawa dostępu do szczegółowej kalkulacji? [...] Czy to jest wyliczenie z sufitu? Mamy coś do ukrycia?* – pytał radny Kubisz.

Na pytania i wątpliwości radnego wyczerpująco odpowiedziała Magdalena Kaczmarek ze strzelińskiego urzędu. Zaznaczyła m.in., że gmina nie ma obowiązku przedstawiania wyliczeń w projekcie uchwały, a kalkulacja opłaty maksymalnej za odbiór odpadów komunalnych od właścicieli nieruchomości niezamieszkałych jest ściśle określona przez Ustawę o utrzymaniu czystości i porządku w gminie. Dodajmy, że w uchwale zaproponowano opłatę za jednorazowy odbiór odpadów komunalnych w wysokości 207 zł za m³ oraz za opróżnienie i transport nieczystości – 40 zł za m³. Odpowiedź Kaczmarek nie usatysfakcjonowała radnego Kubisza. – *Pani naczelnik w imieniu pani burmistrz mówi, że urząd nie ma obowiązku. Czy ktoś na komisji z radnych zapytał o tę kalkulację? Jak mamy podjąć uchwałę w tak ważnej sprawie bez wyliczenia? [...] Czy to jest jeszcze rada miasta Strzelina jako organ stanowiący i kontrolny czy tylko grupa, która ma podnieść rękę, zaklepać uchwałę i do widzenia?* – pytał radny Kubisz.

Zdaniem radnego Kazimierza Kubisza, w jednym z projektów uchwał zabrakło dokładnej kalkulacji

„I tak byście byli przeciw..."

Wypowiedź radnego Kubisza postanowił skomentować radny Damian Serwicki. – *Jak to słyszę, to olaboga aż głowa boli. To nie jest tak, jak próbuje nam przedstawić radny Kubisz, że w urzędzie nie ma żadnych wyliczeń, że kwoty są podawane z sufitu. [...] Powiem więcej. To pan radny jest na dzień dzisiejszy nieprzygotowany do sesji, bo jeżeli radny chce się czegoś dowiedzieć, to proszę mi wierzyć drzwi do urzędu są otwarte, pracownicy pracują, można pójść i pozyskać informacje* – mówił radny Serwicki. Do dyskusji włączył się także radny Litwin. – *Panie radny, trzeba było złożyć wniosek pisemny o uzupełnienie* – mówił radny Litwin, zwracając się do radnego Kubisza. – *Fakt, że przekaz jest taki, jakby wszyscy radni podnosili rękę, nie wiedząc za czym tę rękę podnoszą, a wie pan, panie Kazimierzu, że to nie jest prawda. Trochę się pan zagalopował* – kontynuował radny Litwin.

Głos w dyskusji zabrał jeszcze radny Zbigniew Bartkiewicz, który przekonywał, że – jego zdaniem – dokładna kalkulacja powinna znaleźć się w projekcie uchwały. Wiceburmistrz Mariusz Kunysz wyjaśnił, że wszystkie dane do obliczeń stawki maksymalnej są ogólnodostępne. – *Zaznaczę, że my dziś rozmawiamy o granicznych, maksymalnych stawkach, a nie o szczegółowej stawce dla konkretnego odbiorcy* – tłumaczył wiceburmistrz Kunysz. Radny Damian Serwicki zwrócił się z kolei do radnego Bartkiewicza. – *Co pan zrobił, żeby uzyskać tę kalkulację? Czy radny chce uzyskać odpowiedź, czy radny goni króliczka, ale żeby go gonić, a nie złapać?* – pytał retorycznie radny Serwicki. Głos w sprawie zabrała także burmistrz Dorota Pawnuk. – *Sprawa dotyczy maksymalnej stawki, trudno się doszukiwać kalkulacji, bo nie możemy jej skopiować z ustawy, która powszechnie obowiązuje* – przekonywała szefowa gminy. Całą dyskusję podsumował radny Litwin. – *Stawiam dolary przeciw orzechom, że nawet jakby była kalkulacja, to i tak byście byli przeciw albo wstrzymali się od głosu* – powiedział do radnych klubu PiS. Ostatecznie radni przyjęli tę uchwałę.

W czasie sesji radni odrzucili petycję dotyczącą zmian stosowanych środków w walce z pandemią COVID-19, a także skargę mieszkańca na nienależyte utwardzenie drogi gminnej w Kuropatniku. Na zakończenie swoje oświadczenie wygłosił także radny Kazimierz Kubisz, a także radny Damian Serwicki, który zachęcił radnych do aktywnego udziału w finale Wielkiej Orkiestry Świątecznej Pomocy. Niedługo potem sesja zakończyła się

Magdalena Ziółkowska

„Nie umiera ten, kto trwa w pamięci żywych"

Podziękowanie

Wszystkim P.T. Uczestnikom tak licznie przybyłym na uroczystości pogrzebowe naszego nieodżałowanego Męża, Ojca i Dziadka

Śp. Jana Pawliszaka

słowa serdecznego podziękowania za modlitwę, kondolencje i kwiaty składają Żona, Dzieci i Wnuki

eprasa.pl d09f9d5c90

Poza testami covidowymi wykonać będzie można również inne badania, m.in. na cholesterol, trójglicerydy, białka C-reaktywnego lub stężenie glukozy we krwi itd.

W której aptece wykonasz za darmo test?

POWIAT

Od czwartku, 27 stycznia, zgodnie z zapowiedziami rządu można wykonywać w aptekach darmowe testy na obecność COVID-19. Okazuje się, że szumnie zapowiadana akcja wzbudza większe zainteresowanie pacjentów niż punktów farmaceutycznych. Czy w naszym powiecie również będzie można wykonać darmowe testy w aptekach?

Punkty farmaceutyczne cały czas przygotowują się do masowej akcji, która z pewnością przełoży się na wyniki w pandemicznych statystykach. Temat wzbudza duże zainteresowanie. – *Pacjenci zrozumieli, że będziemy za darmo wydawać testy, które dotychczas były w sprzedaży. Tymczasem rozporządzenie w sprawie wykazu badań diagnostycznych, które mogą być wykonywane przez farmaceutę, pozwala aptekom zostać punktem wymazowym. Testy sfinansuje NFZ, a ich wynik będzie wpisywany do systemu* – wyjaśniał Marek Tomków, wiceprezes Naczelnej Rady Aptekarskiej.

Okazuje się, że w aptekach, poza testami covidowymi, wykonać będzie można również inne badania, m.in. przesiewowe tzw. panel lipidowy (cholesterol, frakcja HDL i LDL, trójglicerydy), szybki test stężenia białka C-reaktywnego lub stężenie glukozy we krwi, a także szybki test w kierunku grypy, sprawdzić ciśnienie, tętno i saturację, masę ciała, wzrost i BMI.

Apteki, które przyłączą się do kampanii, muszą wydzielić na ten cel osobne pomieszczenia, zgromadzić potrzebny sprzęt i testy, a także przeszkolić personel.

W których aptekach?

Do naszej redakcji w minionym tygodniu wpłynęło wiele pytań od Czytelników, które są związane z opisanym tematem. Mieszkańcy głównie chcieli się dowidzieć, w których aptekach w powiecie strzelińskim będzie można wykonać darmowe testy. - *W naszym powiecie nikt obecnie nie prowadzi w aptece testów na covid* – wyjaśnia starosta Anna Horodyska. - *Główna przyczyna to brak warunków technicznych, a w części aptek są dodatkowo braki kadrowe. Taką informację otrzymałam od dyrektor Powiatowego Centrum Pomocy Rodzinie.*

Warto dodać, że na stronie pacjent.gov.pl są naniesione na mapie Polski apteki, które przeprowadzają wspomniane testy. Obecnie na liście w całym kraju są 183 punkty farmaceutyczne (poniedziałek, 31 stycznia). W najbliższym czasie liczba ta jeszcze wzrośnie. Należy jednak pamiętać, że łatwiejszy dostęp do testów może się przełożyć na wykazywanie w statystykach ministerialnych większej ilości zakażeń, a tym samym do wprowadzenia nowych restrykcji społecznych. Czy taki był zamiar rządzących? - *Ostatnie 7 dni to ponad milion wykonanych testów* – napisał w niedzielę, 30 stycznia, na Twitterze minister zdrowia Adam Niedzielski. - *Średnia dzienna przekroczyła w tym tygodniu 150 tys., a udział pozytywnych wyników to ponad 35%" . Mierząc skalę zjawiska poziomem zakażeń, mamy do czynienia z najtrudniejszą sytuacją od czasu ogłoszenia przez WHO stanu pandemii.* O czym jednak nie informuje minister albo celowo to przemilcza? Otóż zupełnie inaczej wygląda sytuacja w przypadku hospitalizacji i zgonów spowodowanych COVID-19. 17 grudnia 2021r. w szczycie IV fali mieliśmy do czynienia z 24 tys. hospitalizacji. Dzisiaj natomiast średnia tygodniowa wynosi 13 tys. i ciągle maleje. Podobnie jest w przypadku zgonów. 30 grudnia w czwartek odnotowano rekordową w IV fali liczbę 708 zgonów, podczas gdy w czwartek 27 stycznia wynosiła 253, a w poniedziałek, 31 stycznia, już tylko 33.

Wolno tylko straszyć?

Obserwując rządowe statystyki, można zauważyć pewną prawidłowość. W zależności od sytuacji eksponowane są liczby, które wywołują większe emocje. Tak, jakby chodziło o wywoływanie u czytających coraz większego lęku. Jeśli nie zgonami i ilością osób hospitalizowanych, to przytłaczającą liczbą zakażeń. Bardzo wymowna w tym temacie jest sytuacja opisana przez jeden z portali internetowych. W swojej publikacji, która składała się tylko z cytatów wypowiedzi rządowego eksperta prof. Włodzimierza Guta, wirusologa, uznawanego za autorytet w dziedzinie Covid-19, pojawiły się słowa: „chociaż wzrasta liczba zakażeń, to Polacy chorują raczej łagodnie – spada liczba użytych respiratorów i zajętych łóżek szpitalnych. Chociaż rząd przestrzega przed V falą, to „armagedonu nie będzie", a ludzi nie należy straszyć." Interesujące jest to, że cenzorzy Facebooka usunęli ten artykuł ze swojej platformy, bo w ich ocenie naruszał standardy społeczności. Wygląda więc na to, że w przestrzeni publicznej dopuszczalne są jedynie te wypowiedzi, które wieszczą katastrofalne skutki z powodu Covid-19.

(WOC)

Od czwartku, 27 stycznia, można wykonywać w aptekach darmowe testy na obecność COVID-19 oraz inne badania, m.in. na cholesterol, trójglicerydy, białka C-reaktywnego lub stężenie glukozy we krwi. Czy w najbliższym czasie w powiecie strzelińskim będzie można wykonać taką usługę medyczną?

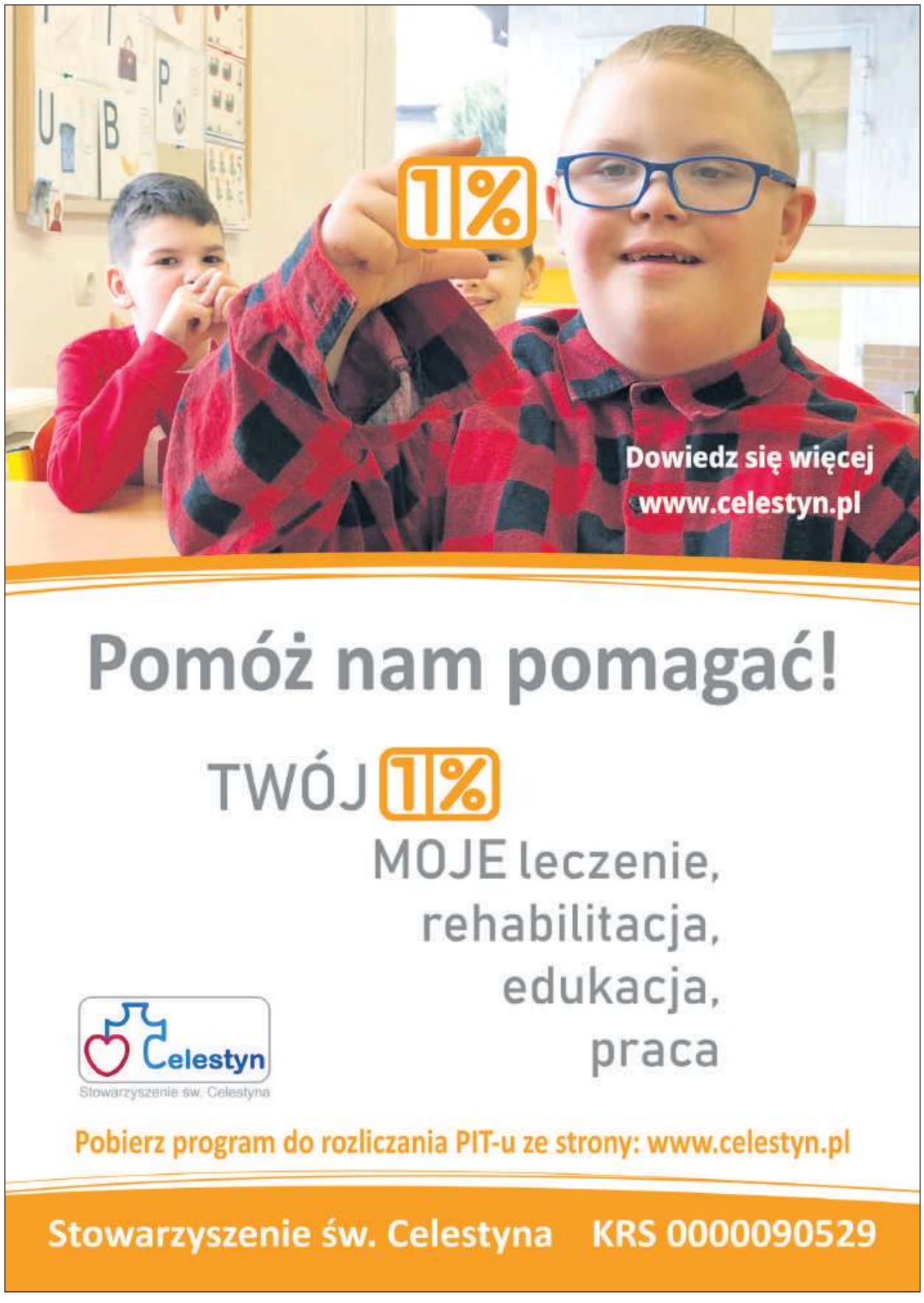

eprasa.pl d09f9d5c90

„Drastycznie wzrosły koszty utrzymania nieruchomości…"

Co się stanie z budynkiem banku?

STRZELIN

Nie tak dawno gmina Strzelin rozważała kupno zabytkowego budynku przy ulicy Książąt Brzeskich w Strzelinie. Czy dojdzie do sprzedaży? Jakie zapadły decyzje?

Pod koniec września strzelińscy radni z Komisji Budżetu i Rozwoju Gospodarczego Gminy pozytywnie odnieśli się do pomysłu złożenia oferty na zakup budynku przy ulicy Książąt Brzeskich w Strzelinie, gdzie obecnie swoją siedzibę ma Santander Bank (wcześniej Bank Zachodni). Z taką propozycją wyszła burmistrz Dorota Pawnuk. Zgodnie z przedstawioną wówczas koncepcją, swoje miejsce znalazłyby w nim m.in. stowarzyszenia i organizacje pozarządowe, Klub Seniora oraz Gminny Ośrodek Pomocy Społecznej. Czy gmina Strzelin podtrzymuje chęć zakupu tego budynku i na jakim etapie znajdują się ewentualne negocjacje?

– *Kiedy dowiedzieliśmy się, ze budynek banku przy ulicy Książąt Brzeskich jest przeznaczony do sprzedaży, poważnie rozpatrywaliśmy wariant zakupu tego ważnego historycznie dla miasta zabytku* – wyjaśnia burmistrz Dorota Pawuk. – *Od tego czasu drastycznie wzrosły jednak koszty utrzymania nieruchomości, głównie ceny gazu i prądu, a także wydatki bieżące na obiekty składające się na majątek gminy. Aktualnie trwa wewnętrzna analiza techniczno-organizacyjna pod kątem możliwości zagospodarowania na podobny cel głównego budynku urzędu przy ulicy Ząbkowickiej. Układ wewnętrzny, skomunikowanie i otoczenie zewnętrzne tego obiektu wydają się bardziej korzystne dla ewentualnej adaptacji pod kątem centrum usług społecznych. Ten budynek jest też bardziej dostępny dla osób starszych i niepełnosprawnych. W związku z tym na ten moment gmina nie złożyła oferty na zakup budynku przy ul. Książąt Brzeskich, w którym mieści się Bank Santander* – podsumowuje nasza rozmówczyni. W innym miejscu gazety piszemy o tym, w jaki sposób gmina Strzelin chciałaby zagospodarować budynek obecnego urzędu przy ulicy Ząbkowickiej po przeniesieniu magistratu do odbudowanego ratusza.

Magdalena Ziółkowska

Dawna willa dr Pietrulli, a dziś siedziba Banku Santander przy ulicy Książąt Brzeskich w Strzelinie

O to stanowisko ubiegały się dwie kandydatki…

Sylwia Korczyńska nowym dyrektorem SOK

STRZELIN

Pod koniec ubiegłego tygodnia został rozstrzygnięty konkurs na stanowisko dyrektora Strzelińskiego Ośrodka Kultury. Od wtorku, 1 lutego, funkcję tę pełnić będzie Sylwia Korczyńska, która od kilkunastu lat pracuje w tej placówce. Przez kilka ostatnich miesięcy, po rezygnacji byłego dyrektora Dariusza Stępnia, pełniła także jego obowiązki.

Przypomnijmy, że o stanowisko dyrektora SOK ubiegały się dwie kandydatki – Monika Dzienisieńko z Grodkowa oraz Sylwia Korczyńska z Karszowa. Obie panie spełniły wymagania formalne i zostały zakwalifikowane do drugiego etapu konkursu. – *W ocenie komisji konkursowej pani Sylwia Korczyńska zaprezentowała się w trakcie rozmowy kwalifikacyjnej jako osoba posiadająca niezbędną wiedzę merytoryczną i kompetencje pozwalające na optymalne wykonywanie obowiązków na stanowisku dyrektora SOK* – czytamy w informacji o wynikach konkursu.

Sylwia Korczyńska, dyrektor Strzelińskiego Ośrodka Kultury

Pani Sylwii serdecznie gratulujemy, życząc powodzenia w pracy. W kolejnym numerze Słowa Regionu przedstawimy bliżej sylwetkę nowej dyrektor.

(MZ)

Jakie imiona królowały w 2021 roku?

Rodzi się dużo mniej dzieci

WIĄZÓW

Ile dzieci urodziło się w ubiegłym roku w gminie Wiązów? Jakie imiona dla swoich pociech wybierali młodzi rodzice? Początek nowego roku to doskonały czas na podsumowanie poprzednich dwunastu miesięcy.

W gminie Wiązów w 2021 roku urodziło się sześćdziesięcioro dzieci. To dużo mniej niż w latach poprzednich. W 2020 roku na świecie pojawiło się siedemdziesiąt dwóch małych mieszkańców gminy, a w 2019 roku – dziewięćdziesiąt jeden.

Pojawienie się na świecie nowego członka rodziny nierozerwalnie wiąże się z koniecznością wybrania dla niego imienia, co nie jest łatwym zadaniem. Możliwości jest przecież tysiące, a decyzja niezwykle ważna, ponieważ imię określa tożsamość małego człowieka. Wybór imienia to nierzadko popis kreatywności rodziców. Często chcą, aby było ono oryginalne, wyjątkowe i ładnie brzmiące. Inni kierują się z kolei tradycją, znaczeniem, a nawet modą. Jeszcze inni nadają dzieciom imiona, powierzając ich pod opiekę świętych patronów.

W gminie Wiązów w ubiegłym roku na świat przyszło sześćdziesięcioro dzieci

W ubiegłym roku w gminie Wiązów dziewczynki najczęściej otrzymywały imię Nadia, Laura, Kornelia i Liliana. Z kolei chłopcy: Antoni, Ignacy, Tymoteusz, Filip i Tobiasz. Dla porównania w 2020 roku wśród dziewczynek królowały Amelki, Leny i Zofie. Z kolei wśród chłopców prym wiedli Stanisław, Filip, Jakub i Leon.

Magdalena Ziółkowska

eprasa.pl d09f9d5c90

Minister na konferencji jedno, a w zarządzeniu drugie… Co czeka pacjentów?

CZY LEKARZE POJADĄ DO CHORYCH NA COVID KOSZTEM INNYCH PACJENTÓW?

POWIAT

Ostatnio bardzo głośno zrobiło się na temat obowiązku wyjazdów lekarzy do pacjentów chorych na covid, którzy ukończyli 60 lat. Lekarze uważają, że to niemożliwe, bo odbędzie się to kosztem pozostałych pacjentów. Tymczasem ministerstwo uważa inaczej. Czy czeka nas dalszy paraliż służby zdrowia?

Pandemia daje się we znaki nam wszystkim. Rząd podejmuje działania, które w zamyśle mają pomóc medykom. Czy ostatnie zarządzenie Ministra Zdrowia pomoże w walce z COVID-19?

Liczba osób zakażonych COVID-19 oscyluje obecnie wokół 50 tys. dziennie. Na ostry przebieg choroby najbardziej narażone są osoby niezaszczepione. Równie tragicznie może skończyć się zakażenie osoby w wieku 60+. Minister Zdrowia wydał rozporządzenie dotyczące właśnie covidowych pacjentów z tej grupy wiekowej. W rozporządzeniu mowa jest o obowiązku zbadania seniora przebywającego na izolacji w związku z wirusem. O komentarz na ten temat zwróciliśmy się do dwóch największych strzelińskich przychodni.

W przypadku lekarzy POZ USK we Wrocławiu w lokalizacji Strzelin, czyli naszego szpitala, stanowisko jest jednoznaczne. - *Lekarz, który udaje się na wizytę domową do pacjenta może w tym czasie w poradni przyjąć kilka osób. Dlatego, by nie pogarszać dostępności do POZ każda wizyta wyjazdowa do pacjenta musi być uzasadniona stanem klinicznym, a nie problemami socjalnymi, np. brakiem własnego środka transportu* – odpowiedziała nam Monika Kowalska, rzecznik prasowy USK.

Minister polecił

- *Zanim Minister Zdrowia opublikował rozporządzenie dotyczące pacjentów 60+ zakażonych COVID-19 zwołał konferencję prasową, było to jeszcze w grudniu ubiegłego roku* – powiedział dr Sławomir Wójciak, dyrektor ds. lecznictwa w PZLA w Strzelinie. - *Usłyszeliśmy wtedy, że pacjent (z tej grupy – red.) ma prawo skorzystać z wizyty lekarza i badania w miejscu zamieszkania lub w przychodni, oczywiście, z zachowaniem reżimu sanitarnego. Nawet, jeżeli ma potwierdzone zakażenie COVID-19 i przebywa na izolacji. Z medycznego punktu widzenia jest to jak najbardziej zrozumiałe. Minęło jednak kilka tygodni i pod koniec stycznia br. ukazało się rozporządzenie Ministra Zdrowia, które tak oczywiste i zgodne z medycznymi wskazaniami już nie jest* – przyznał nasz rozmówca. - *Minister nałożył na lekarzy POZ obowiązek* (pod groźbą kary – red.) *zbadania każdego covidowego pacjenta 60+ w przeciągu 48 godzin od pozytywnego wyniku wymazu. W rozporządzeniu nie ma mowy o zaistnieniu przesłanek medycznych wyjazdu do pacjenta. A te, czyli dobro pacjenta, powinny decydować o wdrażanych przez lekarza procedurach. Minister nie wskazał żadnych procedur, nie wskazał, jak przychodnie i lekarze POZ powinni realizować jego rozporządzenie. Musieliśmy zrobić to za ministra i wdrożyliśmy odpowiednie procedury w PZLA* – stwierdził dr Wójciak.

Jednym z naszych rozmówców był dr Sławomir Wójciak

Infrastruktura strzelińskiej PZLA, podobnie jak zdecydowana większość przychodni w Polsce, nie pozwala, żeby podzielić ją na część tylko dla pacjentów z COVID-19 i innych. Tak, żeby pacjenci z wirusem byli odizolowani od osób wolnych od wirusa, żeby nie zarażali pozostałych. - *Minister Zdrowia nie jest lekarzem, ale powinien mieć doradców medycznych. Tymczasem w rozporządzeniu nie ma odniesienia do wskazań medycznych wizyty lekarza rodzinnego u pacjenta 60+, który przebywa w izolacji. Wprowadziliśmy własne procedury, żeby sprostać zapisom rozporządzenia. Po pierwsze, lekarze przyjmują pacjentów na zasadach, jak przed wydaniem rozporządzenia. Po drugie, codziennie rano sprawdzamy, czy w rejestrze zakażonych nie ma pacjentów naszej przychodni (w wielu 60+ - red.). Gdyby taki pacjent był, to natychmiast powiadomilibyśmy o tym właściwego lekarza prowadzącego. Lekarz skontaktowałby się z chorym telefonicznie, żeby dowiedzieć się, jaki jest jego stan zdrowia. Czy objawy są lekkie, czy cięższe* – wyjaśnił nasz rozmówca. Odwiedziliśmy przychodnię zaledwie po kilku dniach obowiązywania rozporządzenia i do tego czasu nie stwierdzono zakażenia pacjenta, o którym mowa w rozporządzeniu ministra.

Czy stetoskop wystarczy?

- *Mówiąc o wskazaniach medycznych, miałem na myśli to, że śródmiąższowego zapalenia płuc wywołanego covidem, w dwa dni po zakażeniu, nie można stwierdzić metodą osłuchową, przeprowadzając badanie stetoskopem. Skuteczną diagnostykę gwarantuje badanie tomografem komputerowym lub stosowanie pulsoksymetrów (w szpitalu gazometria). Dopiero te metody pozwalają poznać, jak przebiega wymiana gazowa między pęcherzykami płuc a krwią. I to jest kluczowe dla przebiegu zakażenia COVID-19. Stetoskop, na początkowym etapie choroby, jest nieprzydatny* – wyjaśnił nasz rozmówca. Zanim jednak lekarz wybierze się do pacjenta, zgodnie z rozporządzeniem, musi uzyskać od niego zgodę na wizytę, na badanie i leczenie. Co nawet u osób zakażonych nie jest tak oczywiste, jak mogłoby się wydawać. - *Z przykrością stwierdzam, że rozporządzenie ministra powstało w oderwaniu od wskazań czysto medycznych. Jest jednak prawem i jako lekarze będziemy je respektować. Od ponad pół roku istnieje rządowy system DOM (domowa opieka medyczna), w ramach którego do osób w wieku 55+ zakażonych wirusem SARS-COV2 wysyłane są pulsoksymetry. Obecnie w związku ze skalą pandemii system DOM przestaje być wydolny* – z żalem w głosie powiedział dr Wójciak.

I na koniec jeszcze o reżimie sanitarnym, jaki powinni zachować lekarze rodzinni w czasie wizyt u pacjentów na izolacji. - *Jeszcze niedawno obowiązywały ogólne zasady, czyli kombinezon, gogle, rękawiczki i maseczka z dobrym filtrem. Dzisiaj słyszymy, że zamiast kombinezonu wystarczy fartuch. Trudno się z tym zgodzić* – dodał nasz rozmówca.

***

Mówiąc o rozporządzeniu Ministra Zdrowia, dotyczącego pacjentów 60+ zakażonych covidem, trudno nie zapytać o medyczne przesłanki narzucenia lekarzom obowiązków, w trybie administracyjnym. Korzystanie z pulsoksymetru jest proste i pacjent może samodzielnie sprawdzić zagrożenie śródmiąższowym zapaleniem płuc. Wtedy mógłby interweniować lekarz lub ratownicy medyczni.

Jacek Sobko

eprasa.pl d09f9d5c90

Centrum Usług Społeczno-Kulturalnych w obecnym urzędzie gminy

CUKiT, GOPS i bibliotekę czeka przeprowadzka?

STRZELIN

Mury ratusza pną się do góry. Zakończenie budowy planowane jest jeszcze w tym roku. Odbudowa zabytku wiąże się także z przeprowadzką strzelińskich urzędników z dotychczas zajmowanego budynku przy ulicy Ząbkowickiej. W jaki sposób zostanie zagospodarowany ten obiekt?

Budynek przy ulicy Ząbkowickiej w Strzelinie, gdzie obecnie znajduje się Urząd Miasta i Gminy, najprawdopodobniej jeszcze w tym roku opustoszeje. Magistrat zostanie przeniesiony do odbudowanego ratusza. – *Chcielibyśmy adaptować ten obiekt wraz z obiektami towarzyszącymi, gdzie obecnie mieści się Zespół Oświaty Gminnej oraz Referat Ochrony Środowiska na potrzeby centrum usług społeczno-kulturalnych* – zapowiada burmistrz Dorota Pawnuk. – *W jednym miejscu miałaby powstać świetlica środowiskowa, dzienny dom pobytu dla osób starszych. Wydzielone zostałyby biura dla organizacji pozarządowych z terenu gminy Strzelin, które są w tej chwili „porozrzucane" w wielu miejscach w mieście. Ponadto do budynku przeniesiony zostałby również Gminny Ośrodek Pomocy Społecznej, Centrum Usług Komunalnych i Technicznych oraz biblioteka. Takie są plany…* – dodaje nasza rozmówczyni.

Urząd Miasta i Gminy przy ulicy Ząbkowickiej w Strzelinie

Jak podkreśla burmistrz Dorota Pawnuk, jest za wcześnie, aby mówić o szczegółach tego pomysłu. – *Rozeznajemy potrzeby poszczególnych jednostek organizacyjnych gminy, tak aby dostosować przyszłe stanowiska pracy do ilości zatrudnionych osób, jak również pełnionych przez nich obowiązków. Z pewnością nie obejdzie się bez gruntownego remontu budynku i zmiany przeznaczenia części pomieszczeń. Budynek, niewątpliwie poza licznymi walorami, posiada także ograniczenia, zwłaszcza architektoniczne. Nieodzownym elementem byłaby budowa windy dla zapewnienia dostępności całego budynku dla wszystkich osób. Zwrócić należy uwagę również na fakt, że obiekt znajduje się w ewidencji zabytków, a co za tym idzie wszystkie zamierzenia budowlane należy prowadzić w uzgodnieniu z Dolnośląskim Wojewódzkim Konserwatorem Zabytków we Wrocławiu. Mamy świadomość, że realizacja tego przedsięwzięcia będzie bardzo kosztowna i niezbędne jest pozyskanie środków zewnętrznych na ten cel* – wyjaśnia burmistrz Dorota Pawnuk.

Jak podkreśla strzeliński magistrat, obecnie brakuje programów do dofinansowania na realizację tego typu przedsięwzięć. – *Wraz z innymi samorządami wchodzącymi w skład tzw. Innego Instrumentu Terytorialnego Subregionu Wrocławskiego opracowaliśmy listę projektów, na realizację których będziemy starać się pozyskać środki zewnętrzne w ramach regionalnym programów w przyszłej perspektywie finansowej. Wspomniana lista podlega jeszcze negocjacjom z Urzędem Marszałkowskim Województwa Dolnośląskiego i dopiero po jej zatwierdzeniu i ogłoszeniu naborów będzie można starać się o dofinansowanie. Oczywiście, tak jak dotychczas, będziemy starać się o pozyskanie środków zewnętrznych ze wszystkich możliwych źródeł* – zapewnia szefowa gminy.

Magdalena Ziółkowska

„Nie wiemy, jakie będą ceny, ale możemy się spodziewać, że dużo wyższe…"

Zapłacimy więcej za śmieci?

STRZELIN

Być może już niebawem strzelińscy urzędnicy na czele z burmistrz Dorotą Pawnuk staną przed trudnym dylematem: podnieść wysokość tzw. opłaty śmieciowej dla mieszkańców czy znaleźć kilkaset tysięcy złotych w budżecie na „załatanie dziury" w systemie gospodarowania odpadami komunalnymi.

Kilka tygodni temu pisaliśmy, że odpady komunalne z gminy Strzelin nie będą już przyjmowane przez Zakład Gospodarowania Odpadami Gać. *kończy nam się w połowie tego roku. Nie wiemy, jakie będą ceny, ale możemy się spodziewać, że dużo wyższe. Spotkamy się więc z olbrzymim problemem*

We wtorek, 25 stycznia, strzeliński magistrat ogłosił przetarg na odbiór, transport i zagospodarowanie odpadów komunalnych, pochodzących z nieruchomości zamieszkałych na terenie gminy Strzelin

Problem dotyczy nie tylko gminy Strzelin, ale także kilku innych gmin spoza związku Ślęza-Oława, w tym między innymi gminy Wiązów. Przypomnijmy, że ZGO Gać otrzymał odmowną decyzję od Marszałka Województwa Dolnośląskiego w sprawie podniesienia rzędnej kwatery składowiska, czyli de facto w sprawie jego rozszerzenia. W praktyce oznacza to, najprościej mówiąc, że śmieci się na tym składowisku już nie mieszczą.

Do sprawy podczas ostatniej sesji Rady Miejskiej Strzelina odniosła się burmistrz Dorota Pawnuk. – *Nasze odpady jadą teraz prosto do Wrocławia, co wiąże się oczywiście z większymi kosztami (transportu* – red.) – mówiła szefowa gminy. – *Ogłosiliśmy już przetarg na odbiór odpadów komunalnych, ponieważ umowa z dotychczasowym operatorem czy znaleźć kilkaset tysięcy złotych, milion, czy nawet więcej środków w budżecie, żeby dopłacać do systemu (gospodarki odpadami – red.), czy zdecydować się na podniesienie tzw. opłaty śmieciowej* – dodała burmistrz Pawnuk.

Do sprawy będziemy oczywiście wracać. Termin składania wniosków do przetargu na odbiór, transport i zagospodarowanie odpadów komunalnych, pochodzących z nieruchomości zamieszkałych na terenie gminy Strzelin, upływa 25 lutego. Wzrost cen ofert wydaje się być bardzo prawdopodobny. Nakładają się na siebie zarówno podwyżki cen paliw, jak i sytuacja związana z zaprzestaniem odbierania odpadów z terenu gminy Strzelin przez ZGO Gać. Czy odbije się to na portfelach mieszkańców? Odpowiedź poznamy za jakiś czas.

Magdalena Ziółkowska

eprasa.pl d09f9d5c90

strzelińskie
CENTRUM HANDLOWE
ul. Dzierżoniowska 16

SGB BANKOMAT GBS

motek

-20% na włóczki i kordonki

W ofercie sklepu znajdują się:
• dodatki ślubne, komunijne
• bielizna damska, męska, dziecięca, pasmanteria, galanteria

ul. Dzierżoniowska 16c, tel. 666 262 553

KASY FISKALNE
komputery

FisKom

• SERWIS kasy fiskalne
• ksero • artykuły papiernicze • artykuły szkolne
• głośniki samochodowe • radia samochodowe
• artykuły komputerowe • anteny TV • dekodery DVBT

czynne: Pn - Pt 9:30 - 17:30, Sob 9:30 - 13:30
Strzelin, ul. Dzierżoniowska 16 c, tel. 71 39 20 952

eprasa.pl d09f9d5c90

Ma miejsce, gdzie potrafi naładować wewnętrzne „akumulatory”

Był na różnych „frontach”, a teraz pilnuje naszego bezpieczeństwa

STRZELIN

Od stycznia strzelińską policją kieruje nowy komendant. O tej zmianie krótko pisaliśmy w poprzednich numerach. Dziś chcemy naszym Czytelnikom szerzej przedstawić komendanta mł. insp. Przemysława Maruta. Czy twardy charakter kształtowany w górach i podczas służby w wymagającej jednostce we Wrocławiu będzie zauważalny w pracy w Strzelinie? Jakie jest hasło przewodnie nowego szefa policji?

Proszę powiedzieć coś o sobie, wspominając również o młodości, bo ona na pewno miała wpływ na Pana późniejsze życie.

- Urodziłem się i wychowałem w Świdnicy. Ukończyłem znane w mieście II Liceum Ogólnokształcące o profilu matematyczno-fizycznym. Później przez kilka lat pracowałem w oświacie, by z oświaty trafić do policji w Dzierżoniowie i to do zadań z nieletnimi. Tak więc zaczęła się praca z trudniejszą młodzieżą. Do zmiany pracy przekonali mnie znajomi nauczyciele. Dziś, z perspektywy lat uważam to za bardzo dobrą decyzję. W wydziale dla nieletnich zajmowaliśmy się młodzieżą bardzo kompleksowo, poprzez kontakty z różnymi instytucjami, jak sądy, kuratorzy, ośrodki szkolno-wychowawcze.

Czy praca z nieletnimi była dla Pana trudna?

- Nie. Praca w takim zespole jak w Dzierżoniowie była czysta przyjemnością. Praca z nieletnimi to w sumie taka pewnego rodzaju prewencja. Można się wiele nauczyć i wiele dobrego dla młodych ludzi zrobić. Chcieliśmy tej młodzieży pomóc.

Oczywiście, z czasem przyszło mi pracować też w innych wydziałach. Nie miałem z tym żadnych problemów, bo lubiłem robić coś nowego. Wtedy też pojawiły się pierwsze stanowiska kierownicze. Wówczas, będąc młodym i odważnym, zgodziłem się na pracę we Wrocławiu, co było dużym wyzwaniem. Byłem tam zastępcą komendanta do spraw prewencji. Był to trudny teren, ale przyszło mi pracować z bardzo doświadczonymi policjantami. Zabezpieczaliśmy liczne manifestacje, mecze „Śląska Wrocław” na stadionie na ul. Oporowskiej i inne wydarzenia. Po pewnym czasie, w roku 2008, trafiła się okazja powrotu do dawnej jednostki w Dzierżoniowie na stanowisku zastępcy komendanta. Byłem nim do roku 2017. Wtedy też zostałem tam komendantem komendy powiatowej. W tamtych latach stworzyliśmy dobry zespół. Mieliśmy wówczas bardzo dobre wyniki pracy. Po latach pracy w Dzierżoniowie komendant komendy wojewódzkiej policji we Wrocławiu zaproponował mi zmianę, przenosząc do Strzelina. Zdradzę, że miałem możliwość wyboru jednostki i wybrałem właśnie Strzelin.

A jakie inne jednostki miał Pan do wyboru?

- Nie chcę zdradzić, bo były to wewnętrzne rozmowy.

Czy nie powinniśmy się obawiać, że za rok, czy dwa, odejdzie Pan z naszej jednostki?

- Nie mam takich planów (śmiech). Lubię swoją pracę i nowe wyzwania. Myślę, że trochę tu popracuję.

Co dla Pana, jako komendanta Komendy Powiatowej Policji w Strzelinie jest najważniejsze?

- Moim celem jest zapewnienie bezpieczeństwa, tak aby pod tym względem mieszkańcy powiatu czuli się komfortowo. Policja powinna się wsłuchiwać w potrzeby mieszkańców, ale i samorządowców po to, aby bezpieczeństwo było dopasowane do specyfiki danego miasta czy powiatu. Dodam, że np. inwestorzy, szczególnie zachodni, przed wejściem ze swoimi inwestycjami na dany teren, zawsze pytają się o poziom bezpieczeństwa w danym regionie.

Nawiązując do wspomnianej przez Pana współpracy z samorządowcami. Jeden z wcześniejszych komendantów, Jacek Gałuszka, głośno mówił, że za dziury w drogach i ich zły stan będzie karał ich zarządców, czyli samorządowców. Czy Pan też zamierza tak mocno egzekwować tę kwestię?

- Nie, nie. Znam Jacka wiele lat i znam jego sposoby pracy. Jacek był w zarządzaniu bardzo dynamiczny, ja mam nieco inny styl pracy. Muszę sobie dać trochę czasu, sprawę zbadać i ocenić. Ale być może to jest jakiś sposób, by poprawić bezpieczeństwo na drogach, choć nie zamierzam karać samorządowców. W tym miejscu warto podkreślić, że za bezpieczeństwo odpowiada każdy z nas – obywateli. Ważne, by była dobra współpraca mieszkańców z policją.

Dla nowego komendanta policji w Strzelinie mł. insp. Przemysława Maruta najważniejsze jest bezpieczeństwo

Sporo nam Pan powiedział o pracy zawodowej. A od strony prywatnej, np. jakie ma Pan pasje?

- Zdecydowanie góry. Jestem synem dwójki geografów. Od dzieciaka byłem zabierany, głównie przez mamę, na górskie wycieczki. W wieku 7 lat przeszedłem całą Orlą Perć (najtrudniejsza turystyczna grań w Tatrach – red.). W tym roku z kolei spełniłem swoje marzenie jeszcze z dziecięcych lat i z bratem zdobyliśmy Mnicha (również Tatry – red.). Szczyt jest niedostępny dla zwykłych turystów, wymagający zabezpieczenia linowego. Widok z Mnicha na Morskie Oko i Czarny Staw pod Rysami był przepiękny. Oprócz tego latem jeżdżę na rowerze górskim, a zimą na nartach, w tym na skuterach, przemierzając nieprzetarte miejsca poza szlakami, np. w Karkonoszach. Góry są idealnym miejscem do oczyszczania umysłu. Po weekendzie spędzonym w górach w poniedziałek wracam do pracy z „naładowanymi akumulatorami”. Lubię też muzykę, szczególnie tę wydaną na płytach winylowych.

Dziękuję za rozmowę i życzę sukcesów zawodowych, zadowolenia z bezpieczeństwa w powiecie i wielu magicznych chwil w górach.

- Dziękuję również.

Andrzej Kaczmarek

Jak wytrwać w noworocznym postanowieniu i rzucić palenie?

Czy czas zimowych podróży okaże się nieoczekiwanym sprzymierzeńcem?

Do najtrudniejszych wyzwań noworocznych należy z pewnością rzucanie palenia, a mija waśnie pierwszy miesiąc nowego roku. Wiele osób niestety nie daje rady porzucić zgubnego nałogu z dnia na dzień i po krótkim okresie tytoniowej abstynencji przekłada swoje „żelazne” postanowienie o kolejny rok.

Okazuje się, że dla palaczy, którzy za żadne skarby nie mogą skończyć z papierosami, istnieją inne rozwiązania, co więcej – według licznych badań naukowych, redukujące i ograniczające ryzyko zdrowotne związane z nałogiem. A ważną z psychologicznego punktu widzenia okolicznością może być po prostu oderwanie się od codziennych rytuałów. Dr Katarzyna Korpolewska, psycholog społeczna, wykładowczyni akademicka i autorka dwóch programów profilaktyki uzależnień dla młodzieży oraz programu rzucania palenia tłumaczy, dlaczego ta wiedza może być pomocna w rzucaniu palenia:

— Rzucanie palenia to walka z nałogiem na trzech poziomach. Pierwszy związany jest z uzależnieniem od nikotyny. Na drugim trzeba poradzić sobie z typowymi nawykami i zachowaniami, np. papieros po jedzeniu, do kawy, przy długiej rozmowie telefonicznej. Tutaj należy też przyzwyczajenie trzymania papierosa w dłoni i sięgania nim do ust. Trzeci poziom to zachowania społeczne, czyli np. spotkania w palarni, wzajemne częstowanie się papierosami, poczucie wspólnoty z innymi palaczami. Zerwanie z nałogiem oznacza więc zmianę trybu życia — komentuje ekspertka.

I dlatego właśnie nieoczekiwanym sprzymierzeńcem może okazać się na przykład rodzinny zimowy wyjazd na ferie lub po postu oderwanie się od codziennych czynności, zmiana otoczenia i rytmu dnia.

Dr Korpolewska zaznacza, że ważne jest również, aby zrozumieć, jak silny jest mechanizm wypracowanego przez lata palenia nawyku: — Tu przydatne mogą być np. papierosy elektroniczne. Nadal po coś sięgam, trzymam między palcami, sięgam do ust, zaciągam się, ale zmniejszam dawkę nikotyny, nie wdycham substancji smolistych i nie truję otoczenia.

Warto wiedzieć, że według Public Health England, instytucji zdrowia publicznego w Wielkiej Brytanii oraz Royal College of Physicians (Królewskiego Kolegium Lekarskiego), alternatywne dla tradycyjnego palenia urządzenia, jak e-papierosy i podgrzewacze tytoniu, są potencjalnie mniej szkodliwe o ok. 90- 95 proc. w porównaniu do tradycyjnych papierosów, a to ze względu na brak najbardziej toksycznych substancji smolistych zawartych w papierosowym dymie. Do najnowszych urządzeń tej drugiej kategorii dostępnych w Polsce należy np. glo hyper, ale oferta nikotynowych alternatyw dostępna na rynku wciąż się poszerza, wystarczy wspomnieć od niedawne dostępne w Polsce niezawierające tytoniu saszetki nikotynowe, przez niektórych naukowców wskazywane jako jeszcze mniej szkodliwe, niż te wyżej wspomniane[1]. Każdy moment jest dobry, by rzucić palenie, więc nie zrażajmy się, jeśli noworoczne postanowienie uwolnienia się od nałogu nieco odwleka się w czasie. Grunt, żeby znaleźć narzędzia i okoliczności, które mogą nam skutecznie i definitywnie w tym pomóc.

[1] Woreczki nikotynowe – nowy rewelacyjny (jak się wydaje) produkt pomocny w redukcji szkód wywołanych paleniem tytoniu. - Profesor Andrzej Sobczak (asobczak.com.pl)

eprasa.pl d09f9d5c90

SKLEP I SERWIS

ETOLL

NAJLEPIEJ ZAOPATRZONY

DUŻY WYBÓR OPON ZIMOWYCH I WIELOSEZONOWYCH

MONTAŻ I WYWAŻENIE GRATIS

PRZY ZAKUPIE KOMPLETU 10% RABATU

SPRAWDZENIE

PŁYNÓW EKSPLOATACYJNYCH -UZUPEŁNIENIE-

BEZPŁATNY POMIAR AKUMULATORA

przy zakupie nowego

DUŻY WYBÓR AKUMULATORÓW

WYMIANA GRATIS

OLEJE

LOTOS
Castrol
QUATOR
Shell

CENY HURTOWE

UKŁADY HAMULCOWE
SZYBKA I PROFESJONALNA WYMIANA

MONTAŻ I WYWAŻENIE KÓŁ W ATRAKCYJNYCH CENACH

SPRAWDZENIE STANU OGUMIENIA

SKLEP - tel. 71/392 78 26, 698 637 443
SERWIS / SKP - tel. 71/392 78 27, 662 195 133

OKRĘGOWA STACJA KONTROLI POJAZDÓW
Tylko u nas czynne od 7.00 do 21.00 • Sob 8.00-14.00

ETOLL - UL. Ząbkowicka 32, Strzelin

eprasa.pl d09f9d5c90

Przegląd Tygodnia

ŚWIAT 24 - 30. 01. 2022

Tysiące ludzi protestowało w Ottawie

W sobotę, 29 stycznia, w centrum Ottawy, stolicy Kanady, odbył się masowy protest przeciwko rządowym środkom walki z epidemią COVID-19. Tysiące ludzi i setki ciężarówek zablokowały miasto. Protest początkowo wymierzony był przede wszystkim w obowiązkowe szczepienia przeciwko COVID-19 dla kierowców ciężarówek, ale szybko przerodził się w szerszy ruch sprzeciwiający się wszystkim obowiązującym restrykcjom epidemicznym. Demonstracja przebiegła pokojowo. Mimo to – ze względów bezpieczeństwa – premier Kanady Justin Trudeau i jego rodzina zostali przeniesieni z domu w centrum Ottawy do innego miejsca.

Niespokojnie na rosyjsko-ukraińskiej granicy

Coraz bardziej niespokojnie robi się na granicy rosyjsko-ukraińskiej. W ubiegłym tygodniu ministerstwo obrony narodowej Ukrainy poinformowało o zmobilizowaniu w pobliżu granicy ponad 127 tysięcy rosyjskich żołnierzy wojsk lądowych, powietrznych oraz marynarki wojennej. Zdaniem ukraińskiej armii, na przygranicznych poligonach Rosjanie zgromadzili ponadto pociski balistyczne Iskander, które swym zasięgiem obejmują Kijów, a także sprzęt radiowy i satelitarny wykorzystywany do działań wywiadowczych. W odpowiedzi na te działania Brytyjczycy zdecydowali o wycofaniu z Kijowa części pracowników swojej ambasady. Ukrainę opuszczą także przedstawiciele Łotwy i Australii, a także rodziny amerykańskich dyplomatów.

Ofiary burzy tropikalnej i powodzi w Afryce

Tropikalna burza Ana przyniosła ze sobą spustoszenie w trzech afrykańskich państwach. W stolicy Madagaskaru – Antananarywie – spowodowała liczne powodzie i osunięcia ziemi, w których zginęły aż 34 osoby. Poważnie uszkodziła także wiele domów, ponad 60 tysięcy osób straciło dach nad głową. W Mozambiku zginęły dwie osoby, kolejnych kilkadziesiąt zostało rannych. Z kolei w Malawi z powodu licznych powodzi na kilka dni całkowicie odcięto dostawy prądu. Burzę tropikalną dało się odczuć także w RPA i Zimbabwe. Dokładna liczba ofiar burzy tropikalnej, która uderzyła w Afrykę Wschodnią, nie jest jeszcze znana.

Pierwsza kobieta na tym stanowisku

Xiomara Castro jako pierwsza w historii kobieta została prezydentem Hondurasu. W czwartek, 27 stycznia, 62-letnia przywódczyni centrolewicy została zaprzysiężona na Stadionie Narodowym w stolicy kraju, Tegucigalpie. W wyborach z 28 listopada ubiegłego roku Castro uzyskała ponad 1,7 miliona głosów (51,2%) i tym samym pokonała kandydata prawicy Nasry Asfurę z Partii Narodowej, na którego głosowało 36,9% wyborców. Castro będzie nie tylko pierwszą kobietą-prezydentem w historii swego kraju, ale także jedyną obecnie kobietą w Ameryce Łacińskiej pełniącą najwyższy urząd w państwie.

Jedni karzą, drudzy wracają do normalności

Od wtorku, 1 lutego, we Włoszech będzie obowiązywał przepis mówiący o konieczności zaszczepienia się osób powyżej 50-roku życia. Każdemu, kto nie zastosuje się do tych przepisów, grozi kara w wysokości 100 euro. Niezaszczepionych osób powyżej 50. roku życia jest we Włoszech około 1,8 miliona. Kara zostanie wymierzona przez urząd skarbowy jednorazowo. Również od 1 lutego, ale w Danii zostaną zniesione wszystkie obowiązujące w tym kraju restrykcje koronawirusowe, a COVID-19 nie będzie już tam traktowany jako choroba krytyczna społecznie.

Dyrektor Agata Gieża z Przedszkola Miejskiego „Kolorowa Kraina" wróciła do pracy

Sprawa dyrektor przedszkola zakończona uniewinnieniem

STRZELIN

Sytuacja, która mogła skończyć się tragicznie, miała swój szczęśliwy finał. Trzyletniemu dziecku, które samo opuściło przedszkole i chodziło ulicami miasta, nic się nie stało. Zdarzeniem zajęła się jednak Komisja Dyscyplinarna dla Nauczycieli.

Sprawa, która była rozpatrywana przez Komisję Dyscyplinarną, dotyczyła wydarzeń z marca 2021 roku. Trzyletnie dziecko samowolnie opuściło wówczas budynek przedszkola przy ulicy Sikorskiego w Strzelinie. Sytuacja, która mogła skończyć się tragicznie, miała jednak szczęśliwy finał. Po kilkunastu minutach dziecko bezpiecznie wróciło do przedszkola gdyż zostało dostrzeżone przez znajomą rodziny, która powiadomiła o tej sytuacji matkę dziecka. Mama odprowadziła dziecko do przedszkola i zostawiła pod opieką tych samych pań nauczycielek. Sprawa została wyjaśniona i załatwiona przez rodziców, nauczycielkę i wicedyrektor Wiolettę Nowik, pełniącą wówczas nadzór nad przedszkolem.

W tygodniu, w którym doszło do zdarzenia, dyrektor Agata Gieża przebywała na urlopie wypoczynkowym. O wszystkim została poinformowana przez wicedyrektor Wiolettę Nowik pełniącą wówczas pieczę nad placówką. Wydawało się, że sprawa jest zakończona. Jednak po anonimowym donosie do Kuratorium Oświaty we Wrocławiu w połowie maja zostało wszczęte postępowanie wyjaśniające wobec dyrektor Agaty Gieży. Na czas postępowania burmistrz Dorota Pawnuk zdecydowała o zawieszeniu dyrektor Gieży w pełnieniu obowiązków.

Dyrektor nie zawiniła

Dyrektor Agacie Gieży zarzucono niedopełnienie obowiązków w zakresie zapewnienia bezpieczeństwa dzieciom, czego skutkiem miało być samodzielne opuszczenie przedszkola przez trzyletnie dziecko i tym samym narażenie tego dziecka na utratę zdrowia, a nawet życia. Materiał dowodowy, zgromadzony w toku postępowania wyjaśniającego, jak i przebieg rozprawy nie wykazały niedopełnienia przez panią dyrektor Agatę Gieżę swoich obowiązków wynikających z pełnionej funkcji, a wręcz przeciwnie postępowanie wyjaśniające wykazało, że pani Agata Gieża dołożyła wszelkich starań, aby placówka, którą kieruje, funkcjonowała prawidłowo.

Agata Gieża, dyrektor Przedszkola Miejskiego „Kolorowa Kraina"

W uzasadnieniu Komisja Dyscyplinarna stwierdziła, że w przedszkolu zostały opracowane i wdrożone, a także były przestrzegane procedury związane z obowiązkami poszczególnych pracowników za zamykanie i otwieranie przedszkola, procedury bezpieczeństwa i przebywania na placu zabaw. Zdaniem komisji, dzieci uczęszczające do Przedszkola Miejskiego „Kolorowa Kraina" znajdują się pod opieką właściwie przeszkolonej kadry pedagogicznej.

Placówka jest też dostosowana pod względem bezpieczeństwa. Ponadto zaznaczono, że na czas nieobecności dyrektora wyznaczony jest wicedyrektor, który odpowiada za bezpieczeństwo dzieci uczęszczających do przedszkola.

Komisja Dyscyplinarna podkreśliła, że zdarzenie, do którego doszło w marcu, nie powinno mieć miejsca, jednak winy nie ponosi w tej sytuacji dyrektor Agata Gieża, która dopełniła wszystkich obowiązków w zakresie zapewnienia dzieciom bezpieczeństwa. Uniewinniając Agatę Gieżę, skład orzekający uznał, że w tym konkretnym zdarzeniu zawiodły konkretne osoby – pracownicy przedszkola, którzy nie dopełnili swoich podstawowych obowiązków. Wyrok w sprawie uprawomocnił się 27 grudnia 2021 roku, jednak pismo zostało dostarczone dopiero 14 stycznia 2022 roku. W poniedziałek, 17 stycznia, Agata Gieża wróciła na stanowisko dyrektora.

Magdalena Ziółkowska

eprasa.pl d09f9d5c90

Sądy zwykle powierzają opiekę nad dziećmi matkom, tym razem zajął się tym ojciec, który opuścił zakład karny

Zwolnienie warunkowe, zniknięcie partnerki, opieka nad dziećmi, a w tle GOPS, wójt i policja

BORÓW

Czy wizyta mieszkańca gminy Borów w tamtejszym GOPS-ie musiała się skończyć wizytą w redakcji? Dlaczego pracownicy tej jednostki odwiedzili naszego bohatera w asyście policji?

Z nietypową sprawą przyszedł do naszej redakcji mieszkaniec gminy Borów. Jego trudna sytuacja rodzinna zmusiła go do skorzystania z pomocy tamtejszego GOPS. Pan Michał chciał o tym opowiedzieć.

Podopiecznymi ośrodków pomocy społecznej są ludzie, którzy z różnych względów samodzielnie nie daliby sobie rady. - *Pod moją opieką jest dwójka dzieci* – powiedział pan Michał. - *Dla mojego syna jestem ustanowionym przez sąd opiekunem, a dla syna byłej mojej partnerki jestem rodziną zastępczą. Moja była partnerka od kilku miesięcy nie kontaktuje się z dziećmi. Wyjechała do Wrocławia i nie odbiera ode mnie telefonu. Zerwała z nami wszystkie kontakty. Obecnie jestem na zwolnieniu warunkowym, do końca wyroku mam trzy miesiące. W najbliższych dniach podejmę pracę, ale teraz potrzebuję pomocy na zakup odzieży dla dzieci. Przysługuje mi również świadczenie 500+ i w tych sprawach udałem się do borowskiego GOPS* – wyjaśnił nasz rozmówca.

Wypłatą świadczenia 500+ zajmuje się obecni ZUS, więc nie po pieniądze udał się pan Michał do urzędu gminy. - *Chciałem otrzymać zaświadczenie, bo w ZUS-ie powiedzieli mi, że bez informacji, kto i kiedy pobierał 500+ na dzieci (dwoje – red.) nic nie dostanę. A mogę ubiegać się o wypłatę zaległego świadczenia nawet 6 miesięcy wstecz. Rozmowa w GOPS-ie nie przebiegła po mojej myśli. Nie dowiedziałem się, kiedy dostanę zaświadczenie i czy w ogóle dostanę. Poszedłem do wójta (Waldemara Grochowskiego – red.), żeby wyjaśnić dlaczego* – powiedział wzburzony ojciec.

W gabinecie wójta, po krótkiej wymianie zdań między zainteresowanym i kierowniczką GOPS, ustalono, że odpowiednie zaświadczenie będzie gotowe za godzinę. - *Tak się też stało, po godzinie odebrałem pismo, o które mi chodziło. Tego samego dnia złożyłem wniosek o przyznanie mi zapomogi na zakup butów i odzieży zimowej dla dzieci. Pomogła mi w tym pracownica opieki społecznej. Nie dowiedziałem się jednak, kiedy mam się spodziewać wizyty pracownika socjalnego, który przyjedzie na wywiad. Jestem kierowcą, podejmuję pracę i nie wiedziałem, czy akurat będę w domu z dziećmi. Dlatego dopytywałem się, kiedy ktoś do nas przyjedzie* – wyjaśnił pan Michał.

Wydarzenia, które opisaliśmy wyżej, miały miejsce jednego dnia w niewiele ponad godzinę. Tego samego dnia naszą redakcje, odwiedził pan Michał. Następnego dnia, zanim skontaktowaliśmy się z wójtem Grochowskim, w mieszkaniu naszego Czytelnika pojawił się pracownik socjalny.

Wójt opowiada

- *W pierwszej fazie spotkania klient (GOPS – red.) nie wnioskował o wydanie zaświadczenia* – powiedział wójt Grochowski. - *Wyrażał się niepochlebnie na temat pracowników GOPS łącząc ich z własnymi niepowodzeniami. Wniosek o wydanie zaświadczenia złożył dopiero po rozmowie z wójtem* – powiedziała Beata Zach, kierowniczka borowskiego GOPS. - *Niezwłocznie podjęliśmy działania. Strona (pan Michał – red.) złożyła wniosek 26 stycznia br., a następnego dnia, tj. 27. stycznia pracownik socjalny udał się do miejsca zamieszkania strony w celu przeprowadzenia wywiadu środowiskowego. Niestety, na miejscu zachowanie klienta spowodowało przerwanie spotkania i kolejne spotkanie pracownika socjalnego odbędzie się w asyście policji w dniu dzisiejszym, tj. 28. stycznia 2022 r.* - dodała nasza rozmówczyni.

Z ostatniej chwili

Pracownik socjalny borowskiego GOPS odwiedził pana Michała jeszcze raz w asyście policjanta. Po krótkiej rozmowie zainteresowany zadeklarował, że rezygnuje z ubiegania się o pomoc z GOPS.

Jacek Sobko

Podziękowania

Serdecznie dziękuję drużynie OSP Z NOWOLESIA, która 30 stycznia bieżącego roku w czasie wichury ścięła na mojej posesji wysoki świerk, który groził uszkodzeniem budynku.

Małgorzata Restel

Przegląd Tygodnia

POLSKA 17 - 23. 01. 2022

Ukarali pięciolatka za złamanie kwarantanny

Pięcioletni chłopiec z gminy Zalewo w województwie warmińsko-mazurskim w powiecie iławskim, który przebywał na kwarantannie, pojechał z bratem ciągnikiem na pole. To, że chłopiec, opuścił swoją posesję zostało stwierdzone przez policjantów, którzy w tym czasie kontrolowali osoby przebywające na kwarantannie. Rodzice dziecka wyjaśnili funkcjonariuszom, że pozwolili chłopcu opuścić dom, aby pomógł bratu w zleconych pracach na gospodarstwie. Mimo że chłopiec udał się w odosobnione miejsce, a towarzyszył mu jedynie członek rodziny, to policjanci poinformowali powiatowy inspektor sanitarny, który wszczął postępowanie administracyjne. Sporządzili także dokumentację do sądu w celu ukarania rodziców. Zdarzenie odbiło się szerokim echem w polskim Internecie.

Dwie osoby zginęły w śnieżnych lawinach

W sobotę, 29 stycznia, w Tatrach zeszły dwie lawiny śnieżne w dwóch różnych miejscach i niemal w tym samym czasie. W Kotle Gąsienicowym lawina przysypała narciarza, który niestety zmarł w szpitalu. Dwie osoby lawina porwała w Dolinie Pięciu Stawów Polskich. Jednej z nich udało się wydostać spod śniegu. Drugiej osoby nie udało się uratować – jej ciało ratownicy wydobyli ze stawu. W akcji ratowniczej uczestniczyli ratownicy dyżurujący na Kasprowym Wierchu oraz w Dolinie Gąsienicowej, a także śmigłowiec policyjny.

Trzydziesty finał Wielkiej Orkiestry Świątecznej Pomocy

W niedzielę, 30 stycznia, pod hasłem „Przejrzyj na oczy" odbył się 30. Finał Wielkiej Orkiestry Świątecznej Pomocy. W tym roku fundacja zbiera środki na rozwój leczenia wzroku u dzieci. W tym roku udało się ponownie pobić rekord z poprzedniego finału. W poniedziałek rano licznik na stronie fundacji wskazywał ponad 136 milionów złotych. W jednodniowej zbiórce do puszek uczestniczyło ponad sto tysięcy wolontariuszy. Od początku istnienia Wielkiej Orkiestrze Świątecznej Pomocy udało się zebrać ponad 1,5 miliarda złotych. Przypomnijmy, że w ubiegłym roku podczas 29. finału zebrano prawie 211 mln zł na zakup sprzętu dla laryngologii, otolaryngologii i do diagnostyki głowy.

Szumowski zrezygnował z mandatu posła

W ubiegły piątek rzecznik rządu Piotr Müller poinformował, że profesor Łukasz Szumowski złożył rezygnację z wykonywania mandatu poselskiego i zamierza skupić się wyłącznie na działalności leczniczej i naukowej. Tego samego dnia resort zdrowia poinformował, że Szumowski obejmie stanowisko dyrektora Narodowego Instytutu Kardiologii, z którym związany jest zawodowo od ponad 20 lat. W rządzie Beaty Szydło w latach 2016-2018 Łukasz Szumowski pełnił funkcję wiceministra Nauki i Szkolnictwa Wyższego. W rządzie premiera Mateusza Morawieckiego (2018-2020) był ministrem zdrowia.

Budują zaporę na polsko-białoruskiej granicy

We wtorek, 25 stycznia, ruszyła budowa zapory na granicy polsko-białoruskiej. Tego dnia Straż Graniczna przekazała place pod budowę wykonawcom - firmie Budimex oraz konsorcjum Unibepu i spółki zależnej Budrex. Bariera będzie miała długość 186 kilometrów, a koszt jej budowy wyniesie aż 1,6 miliarda złotych. To największa inwestycja budowlana w historii Straży Granicznej. Inwestycja – zgodnie z ustawą o budowie zabezpieczenia granicy państwowej, która weszła w życie 4 listopada ubiegłego roku – jest celem publicznym. Bezpośrednią kontrolę nad zamówieniem sprawuje Centralne Biuro Antykorupcyjne.

eprasa.pl d09f9d5c90

Czy twoje dziecko jest bezpieczne na drodze, kiedy jedzie rowerem?

Nie masz karty rowerowej, zapłacisz mandat

POWIAT

Co zrobić, żeby nasza pociecha, nawet ta kilkunastoletnia, cała i zdrowa wróciła z wycieczki rowerowej? A z drugiej strony niewinna przejażdżka może skończyć się mandatem lub dotkliwą grzywną.

W ubiegłym tygodniu pisaliśmy na naszych łamach o nowym taryfikatorze mandatów dla kierowców. Droższe jest również jeżdżenie bez karty rowerowej. - *Nowy taryfikator za jazdę rowerem bez karty rowerowej (lub innego dokumentu uprawniającego do poruszania się na drodze – red.) przewiduje mandat w wysokości 200 zł* – powiedział mł asp. Robert Deja, kierownik Ogniwa Ruchu Drogowego KPP w Strzelinie. W przypadku rowerzysty, który ukończył 17 lat, poruszanie się rowerem bez uprawnień może skończyć się sprawą sądową. Ma wówczas zastosowanie art. 94. § 1a kodeksu wykroczeń (kw) w związku z art. 8. kw. Art. 94. § 1a. Kto na drodze publicznej, w strefie zamieszkania lub strefie ruchu prowadzi pojazd inny niż mechaniczny (np. rower – red.), nie mając do tego uprawnienia, podlega karze nagany albo karze grzywny do 1500 złotych. Natomiast art. 8 stanowi, że przepisy kodeksu wykroczeń mają zastosowanie do osób, które ukończyły 17 lat.

Nie ma więc żartów. Brak uprawnień, w tym przypadku karty rowerowej, to minimum 200 zł mandatu, a nawet grzywna w wysokości półtora tysiąca złotych!

Lepiej nie czekać do pełnoletniości, kiedy będziemy mogli korzystać z roweru bez karty rowerowej, i wcześniej zdać egzamin w szkole.

Jak zdobyć kartę?

Jest jeszcze czas, ale najlepiej już teraz poważnie pomyśleć o zbliżającej się wiośnie. Przepis obowiązuje od dawna, ale teraz brak karty rowerowej może skutkować sporym mandatem. Oczywiście, bezpieczeństwo na drodze jest najważniejsze a to bez znajomości podstawowych zasad ruchu drogowego może być zagrożone. - *Formalnie rzecz ujmując, o kartę rowerową mogą ubiegać się już dziesięcioletnie dzieci* – powiedział Waldemar Werba, nauczyciel ze szkoły w Borowie. - *Uczniowie klas czwartych na zajęciach z techniki poznają zasady, jakimi powinni się kierować jadąc rowerem. Na koniec roku, na placu przed szkołą, odbywa się praktyczna część egzaminu na kartę rowerową. Na tę część egzaminu zapraszamy policjantów ze Strzelina* – dodał nasz rozmówca. Nad sprawnym przebiegiem egzaminu czuwa nauczyciel, który przeszedł szkolenie w Wojewódzkim Ośrodku Ruchu Drogowego we Wrocławiu. W borowskiej szkole jest nim nasz rozmówca.

- *Staram się przekazać uczniom wiedzę o bezpiecznym korzystaniu z przyjemności, jaką bez wątpienia jest jazda na rowerze. Ale nie tylko. Tłumaczę, że posiadanie karty rowerowej, która jest pierwszym prawem jazdy, to również obowiązek. Rowerzysta bez tego dokumentu narażony jest na mandat, o czym przypominam również uczniom starszych klas* – wyjaśnił pan Waldemar. - *Uczniowie oprócz zajęć w szkole, chętnie korzystają z internetu, gdzie znajdują filmiki instruktażowe i przykładowe testy. Z rozmów z uczniami wiem, że najwięcej trudności sprawia im część teoretyczna, czyli tzw. krzyżówki i zapamiętanie znaczenia znaków drogowych. W części praktycznej, kiedy sprawdza się technikę jazdy na rowerze, też bywa różnie. Dla części rowerzystów dużym wyzwaniem jest prawidłowe przejechanie tzw. ósemki* – dowiedzieliśmy się od naszego rozmówcy.

O zaletach posiadania karty rowerowej rozmawialiśmy z (od lewej) Laurą, Alicją i Wiktorią, uczennicami szkoły w Prusach

Z kartą bezpieczniej

A co o posiadaniu karty rowerowej myślą najbardziej zainteresowani, czyli uczniowie, którzy przygotowują się do egzaminu? - *Bardzo lubię jeździć na rowerze i dlatego będę zdawała egzamin na kartę rowerową* – powiedziała Wiktoria, uczennica kl. IV szkoły w Prusach. Podobnie o przyjemności jazdy na rowerze wypowiadały się również Alicja i Laura, koleżanki Wiktorii z tej samej klasy. - *Do egzaminu mamy jeszcze trochę czasu ale już dziś wiem, że rower powinien być wyposażony w odblaski, że powinien być sprawny* (technicznie – red.) - uznała Alicja. - *Tak średnio obawiam się egzaminu. Wiem, że na drodze trzeba uważać na samochody, na innych rowerzystów* – dodała Laura. Rowerzystki przyznały, że jeszcze nie przerabiały na zajęciach jak bezpiecznie przejechać przez skrzyżowanie, ale sumiennie uczą się znaków drogowych. Nasze rozmówczynie mówiły również o tym, co w samodzielnym poruszaniu się rowerem, czyli z kartą rowerową w kieszeni, jest najważniejsze. Może to być starszy brat, który mobilizuje do poznawania zasad ruchu drogowego, chęć odwiedzenia kuzynki, która mieszka nieco dalej lub sama przyjemność z jazdy na rowerze. A jak dziewczyny chciałyby przekonać rówieśników do zdawania egzaminu na kartę rowerową? Część argumentów już padła, a kolejnym może być oglądanie filmików w internecie, z których wynika, że egzamin wcale nie jest taki trudny.

Jacek Sobko

Jezdnię sfrezowano, a prace wstrzymano...

Co z remontem drogi w Starym Wiązowie?

WIĄZÓW

Remont drogi powiatowej w Starym Wiązowie miał zakończyć się jeszcze w ubiegłym roku. Tak się jednak nie stało. Z jakiego powodu prace zostały wstrzymane i kiedy inwestycja doczeka się finału?

W listopadzie ubiegłego roku gmina Wiązów zawarła porozumienie ze Starostwem Powiatowym w Strzelinie w sprawie remontu drogi powiatowej w Starym Wiązowie. Na remont drogi w tej miejscowości Starostwo Powiatowe zarezerwowało 110 tys. złotych, a gmina Wiązów 220 tys. złotych. Na mocy stosownego porozumienia gmina Wiązów pełni funkcję inwestora zastępczego przy tej inwestycji. Remont drogi miał zakończyć się jeszcze w 2021 roku. Tak się jednak nie stało, a końca inwestycji nie widać. Do tej pory wykonano jedynie roboty pomiarowe, ustawiono znaki ostrzegające o remoncie, sfrezowano istniejącą nawierzchnię i wywieziono frezowinę. Z jakiego powodu prace zostały wstrzymane? –*Warunki atmosferyczne nie pozwalają na kontynuowanie prac* – wyjaśnia Malwina Hertig, rzecznik prasowy wiązowskiego urzędu. – *Wykonawca zapewnił, że jak tylko pogoda pozwoli, prace zostaną dokończone. Nawierzchnia zostanie skropiona asfaltem, a następnie wykonana zostanie nawierzchnia z mieszanek mineralno-bitumicznych asfaltowych, tzw. warstwa ścieralna* – dodaje nasza rozmówczyni. Przypomnijmy, że za remont drogi powiatowej w Starym Wiązowie odpowiedzialne jest Przedsiębiorstwo Handlowo-Usługowe ZURB z Borowa.

Magdalena Ziółkowska

eprasa.pl d09f9d5c90

4 - 10 lutego 2022

Piątek

23:10 TVP2 **Zniewolony**

dramat biograficzny, Wielka Brytania, USA, 2013

Rok 1841, południe Stanów Zjednoczonych. Czarnoskóry mieszkaniec Nowego Jorku, Solomon Northup (Chiwetel Ejiofor), wykształcony syn wyzwolonego niewolnika i znakomity skrzypek, zostaje oszukany. Dwaj mężczyźni, Brown (Scoot McNairy) i Hamilton (Taran Killam), oferują mu posadę muzyka w Waszyngtonie. Solomon się zgadza i jedzie z nimi do stolicy Stanów. Zostaje odurzony i porwany, a następnie sprzedany handlarzom niewolników.

Sobota

21:30 TVP1 **Angielska robota**

film sensacyjny, Wielka Brytania, USA, 2008

Londyn, 1971 r. Pracownikowi MI5, Timowi Everettowi (Richard Lintern), zostaje powierzona szczególna misja. Agent ma przechwycić kompromitujące zdjęcia księżniczki Małgorzaty, którymi radykał Michael X (Peter De Jersey) szantażuje władze królestwa. Jakiś czas później właściciel podupadającego warsztatu samochodowego, Terry Leather (Jason Statham), podejmuje ryzykowną decyzję. Mężczyzna jest zadłużony, a ma na utrzymaniu żonę Wendy (Keeley Hawes) i dwie córki.

Niedziela

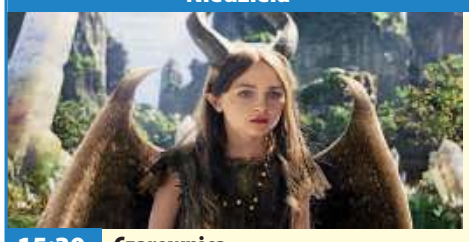

15:30 POLSAT **Czarownica**

film fantasy, Wielka Brytania, USA, 2014

Szlachetna wróżka Diabolina żyje w zgodzie i z mieszkańcami swojej krainy, Kniei. Zakochuje się w Stefanie - młodzieńcu pochodzącym z ziem należących do starego króla Henryka. Chłopak daje się skusić władcy, który obiecuje mu królestwo i rękę córki. Obraca się przeciwko ukochanej. Jego zdradziecki czyn zmienia serce wróżki w kamień. Pewnego dnia skrzydlaty szpieg donosi Diabolinie, że na świat przyszła Aurora, córka Stefana. Żądna zemsty czarownica wprasza się do zamku.

Poniedziałek

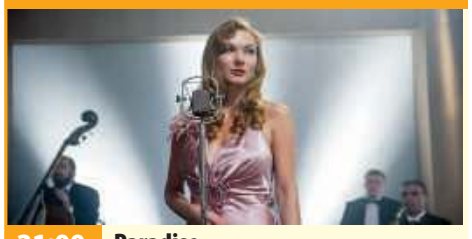

21:00 TVP1 **Paradiso**

spektakl teatralny, Polska, 2019

Lata 30. w przedwojennej Polsce. Warszawska śmietanka towarzyska - literaci, przemysłowcy, politycy, aktorzy i urzędnicy - goszczą w lokalu kawiarniano-dancingowym Paradiso. Wśród nich są Felicjan Drawicz (Witold Dębicki), przyjaciel właściciela klubu, oraz wypuszczony z Berezy Kartuskiej Władysław Wierzejski (Piotr Machalica). Ten ostatni odzyskał wolność, podpisując lojalkę. Teraz przyświeca mu jedyny cel - chce się zemścić za swoje krzywdy na wiceministrze spraw wewnętrznych.

Wtorek

21:35 TVN **Niepamięć**

film sf, USA, 2013

Rok 2077. W następstwie wojny z kosmitami Ziemia uległa napromieniowaniu i przestała nadawać się do zamieszkania. Ocalali ludzie zostali ewakuowani na Tytana - jeden z księżyców Saturna. Starają się tu stworzyć nowe warunki do życia. Na zniszczonej planecie stacjonuje Jack, konserwator systemu ochronnego Ziemi, która służy już tylko do wydobywania niezbędnych surowców. Zajmuje się naprawą dronów i innych maszyn. Jego pracę kontroluje Victoria. Ona też kontaktuje się z bazą w kosmosie.

Środa

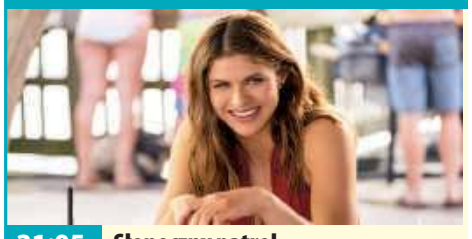

21:05 POLSAT **Słoneczny patrol**

komedia, Wielka Brytania, USA, Chiny, 2017

Niezastąpiony Mitch Buchannon (Dwayne Johnson) dowodzi ekipą ratowników wodnych pracujących na słonecznej plaży w Kalifornii. Do jego zespołu dołącza Matt Brody (Zac Efron), znany olimpijski pływak. Ich współpraca nie jest łatwa, zwłaszcza że obaj lubią dominować nad swoim otoczeniem. Muszą jednak połączyć siły, kiedy działania bezlitosnej bizneswoman zaczynają zagrażać przyszłości całej zatoki. Inspirację dla powstania filmu stanowił popularny w latach 90. serial „Słoneczny patrol".

Czwartek

00:10 TVP2 **Sekret w ich oczach**

dramat kryminalny, Hiszpania, USA, 2015

Rok 2002, USA kilka miesięcy po ataku terrorystycznym na World Trade Center. W Ameryce panuje chaos, a służby spodziewają się kolejnego zamachu Al-Kaidy. W tym czasie policja dostaje zgłoszenie o zamordowaniu młodej kobiety. Jej ciało znaleziono w pobliżu meczetu, który znajduje się pod obserwacją FBI. Sprawę prowadzi dwoje agentów - Ray Kasten i Jess Cobb. Niebawem wychodzi na jaw, że ofiarą zbrodni jest córka funkcjonariuszki, Carolyne.

piątek 4 lutego

TVP 1

05:15 **Przysięga** - serial
06:05 **Elif** - serial
07:00 **Transmisja Mszy Świętej z Sanktuarium Matki Bożej**
07:30 **Agape** - magazyn
08:00 **Wiadomości**
08:10 **Pogoda poranna**
08:15 **Kwadrans polityczny**
08:35 **Ranczo** - serial
09:40 **Komisarz Alex** - serial kryminalny
10:35 **Ojciec Mateusz** - serial kryminalny
11:25 **Kasta** - serial
12:00 **Wiadomości**
12:15 **IO Pekin 2022** - studio
12:55 **IO Pekin 2022** - IO Pekin 2022 - Ceremonia Otwarcia
15:15 **IO Pekin 2022** - studio
16:05 **Przysięga** - serial obyczajowy
17:00 **Teleexpress**
17:15 **Jaka to melodia?**
17:55 **Klan** - telenowela

PARADOKUMENTALNY

18:20 **Kasta** - serial paradokumentalny
18:55 **Jeden z dziesięciu**
19:25 **Sport**
19:30 **Wiadomości**
20:05 **Pogoda**
20:10 **Alarm!** - magazyn
20:35 **Ojciec Mateusz** - serial kryminalny
21:25 **Kulisy serialu Na sygnale** - felieton
21:35 **Na sygnale** - serial fabularyzowany
22:15 **Zniewolona** - serial
00:15 **Kodeks sprawiedliwego** - film fabularny
02:10 **SEAL Team - komando Foki** - serial
03:05 **Wiedźmy** - serial TVP
04:05 **Magazyn kryminalny 997** - magazyn

TVP 2

06:20 **Anna Dymna - spotkajmy się**
06:55 **Familiada** - teleturniej
07:30 **Pytanie na śniadanie**
10:40 **Panorama**
10:45 **Pytanie na śniadanie**
11:15 **Zacznij od nowa** - magazyn
11:50 **Dla niesłyszących - Barwy szczęścia**
12:30 **Koło fortuny** - teleturniej
13:15 **Zainwestuj w marzenia** - serial
13:35 **Stepowa miłość** - serial kostiumowy
14:05 **Va Banque** - teleturniej
14:35 **Na sygnale** - serial fabularyzowany
15:10 **Doktor Jan z Deekelsen** - serial obyczajowy
16:00 **Koło fortuny**
16:35 **Familiada** - teleturniej
17:15 **Miłość i przeznaczenie**
18:00 **Panorama**
18:20 **Va Banque** - teleturniej

SERIAL KOSTIUMOWY

18:45 **Stepowa miłość** - serial kostiumowy
19:20 **Barwy szczęścia** - serial obyczajowy
19:55 **Zainwestuj w marzenia** - serial
20:10 **Barwy szczęścia** - serial obyczajowy
20:40 **IO Pekin 2022** - Ceremonia Otwarcia, prod. Wielka Brytania, 2022
23:10 **Zniewolony** - dramat historyczny, prod. Wielka Brytania, USA, 2013, reż. Steve McQueen, wyk. Chiwetel Ejiofor
01:35 **Papillon. Motylek** - dramat
03:50 **Czym chata bogata!** - komedia obyczajowa

TVN

05:40 **Uwaga!** - magazyn
06:00 **Ukryta prawda** - program obyczajowy
07:00 **Kuchenne rewolucje** - program kulinarno-rozrywkowy
08:00 **Dzień Dobry TVN** - magazyn
11:40 **Doradca smaku**
11:50 **Ukryta prawda** - program obyczajowy
12:55 **Tajemnice miłości**
14:00 **Ukryta prawda** - program obyczajowy
16:10 **Kuchenne rewolucje** - program kulinarno-rozrywkowy
17:20 **Ukryta prawda** - program obyczajowy
18:25 **Bunt** - serial, Polska
19:00 **Fakty**
19:30 **Sport**
19:40 **Pogoda**
19:50 **Uwaga!** - magazyn

FILM PRZYGODOWY

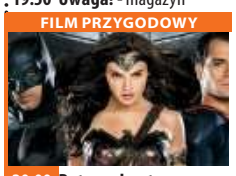

20:00 **Batman kontra Superman: Świt sprawiedliwości** - film przygodowy, USA, 2016, reż. Zack Snyder, wyk. Ben Affleck, Henry Cavill, Amy Adams, Jesse Eisenberg, Diane Lane, Laurence Fishburne, Jeremy Irons, Holly Hunter, Gal Gadot
23:10 **Klucz do koszmaru** - film horror, USA, 2005, reż. Iain Softley, wyk. Kate Hudson, Gena Rowlands, John Hurt, Peter Sarsgaard, Joy Bryant
01:20 **MasterChef**
02:50 **Porwani** - serial, USA
03:50 **Noc magii**
05:10 **Kto was tak urządził**

POLSAT

06:00 **Nowy dzień z Polsat News**
08:40 **Malanowski i Partnerzy**
09:40 **Sekrety rodziny**
10:40 **Dlaczego ja?**
11:40 **Gliniarze**
12:50 **Wydarzenia**
13:25 **Interwencja**
13:40 **Trudne sprawy**
14:40 **Dlaczego ja?**
15:50 **Wydarzenia**
16:10 **Pogoda**
16:15 **Interwencja**
16:30 **Na ratunek 112**
17:00 **Gliniarze**
18:00 **Pierwsza miłość**
18:50 **Wydarzenia**
19:25 **Gość wydarzeń**
19:45 **Sport**
19:55 **Pogoda**
20:00 **Farma**
21:05 **Czarownica** Pałająca żądzą zemsty Diabolina rzuca klątwę na nowo narodzoną królewską córkę Aurorę.

FILM PRZYGODOWY

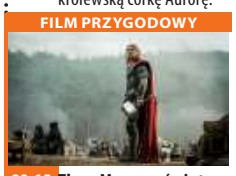

23:15 **Thor: Mroczny świat** Dziewięciu Królestwom znów zagraża wielkie niebezpieczeństwo... Nadciąga armia Czarnych Elfów z władcą ciemności Malekithem na czele, który pragnie pogrążyć w mroku całą galaktykę. Chcąc ocalić Ziemię i pozostałe Królestwa, Thor razem z ukochaną, Jane Foster, wyruszy w najbardziej niebezpieczną wyprawę, jaką kiedykolwiek podjął.
01:50 **Wojna światów**
04:25 **Kabaretowa Ekstraklasa**
04:40 **Disco Gramy** - program rozrywkowy
05:25 **Telezakupy TV Okazje**

TVP Kultura

07:00 **Teledyski**
08:00 **Res Poloniae** - O Polsce z oddali - Lady Roxana Panufnik
08:35 **Wydarzenie aktualne**
09:35 **Duże zwierzę** - film obyczajowy, reż. Jerzy Stuhr, wyk. Jerzy Stuhr, Anna Dymna, Dominika Bednarczyk, Błażej Wójcik, Andrzej Franczyk, Feliks Szajnert, Zbigniew Kaleta, Andrzej Kozak, Radosław Krzyżowski, Stanisław Banaś
11:00 **Najdłuższa wojna nowoczesnej Europy** - serial TVP
13:30 **Odkrywając Beethovena**
14:45 **Tristana** - dramat
16:40 **Ucieczka w kajdanach**
18:30 **Informacje kulturalne**
18:55 **Reżyserzy** - Alan J. Pakula - cykl dokumentalny, prod. Wielka Brytania, 2018

FILM FABULARNY

20:00 **Rozważna i romantyczna** - film fabularny, prod. USA, Wielka Brytania, 1995
22:25 **Ostatnia góra** - film dokumentalny
24:00 **Teraz animacje!** - Ogień - film animowany, prod. Francja, 2015
00:05 **Teraz animacje!** - Sajgon nad Marną - film animowany
00:30 **Informacje kulturalne**
01:05 **Czarny Piotruś** - komedia, prod. Czechosłowacja, 1963
02:45 **Morze plastiku** - film
03:55 **Teledyski**
05:35 **Afisz kulturalny ekstra**
05:50 **Jeszcze więcej kultury w TVP Kultura 2**

TV Puls

06:00 **Zbuntowany anioł Osierocona Milagros rozpoczyna pracę jako pokojówkarodzinyDiCarlo i zakochuje się w synu pana domu.**
07:00 **Nash Bridges** - serial sensacyjny
08:00 **Lombard. Życie pod zastaw** - serial obyczajowy
11:00 **Zbuntowany anioł** - telenowela
12:00 **Zaklinaczka duchów** - serial fantasy
14:00 **Lombard. Życie pod zastaw** - serial obyczajowy
16:00 **Rodzinny interes** - serial obyczajowy
18:00 **Lombard. Życie pod zastaw** - serial obyczajowy
20:00 **Triumf sprawiedliwości**
21:50 **Liberator 2**

FILM AKCJI

23:50 **Wojenny biznes** Brand płatny zabójca dostaje zlecenie od amerykańskiego rządu, aby zabić potentata naftowego Sherifa.
02:00 **Castle** - serial kryminalny
02:55 **Lombard. Życie pod zastaw** - serial obyczajowy prod. Polska
03:50 **Zobacz to! Blok powtórkowy: Taki jest świat** - program informacyjny prod. Polska
05:00 **Reporterzy. Z życia wzięte** - program dokumentalny prod. Polska

TVN 7

05:10 **Szpital** - program obyczajowy
06:05 **Rozwód. Walka o wszystko**
07:00 **Papiery na szczęście** - serial, Polska
07:35 **Ten moment**
08:10 **Ukryta prawda** - program obyczajowy
11:15 **Rozwód. Walka o wszystko**
12:15 **Tajemnice miłości**
13:15 **Sąd rodzinny** - program sądowy
14:15 **Sędzia Anna Maria Wesołowska**
15:15 **Ukryta prawda** - program obyczajowy
16:15 **Szpital** - program obyczajowy
17:20 **Tajemnice miłości**
18:25 **Ukryta prawda** - program obyczajowy prod. Polska
19:30 **Akcja aranżacja**
20:00 **Żony Miami**

MELODRAMAT

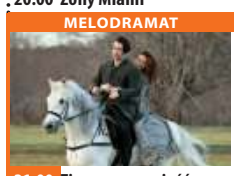

21:00 **Zimowa opowieść** - film melodramat, USA, 2014, reż. Akiva Goldsman, wyk. Colin Farrell, Jessica Brown Findlay, Russell Crowe, Jennifer Connelly, William Hurt, Eva Marie Saint, Will Smith, Graham Greene
23:30 **Sąsiedzi II** - film komedia, USA, Chiny, 2016, reż. Nicholas Stoller, wyk. Seth Rogen, Zac Efron, Rose Byrne, Chloë Grace Moretz, Ike Barinholtz
01:20 **Śmierć przychodzi nocą**
02:20 **Druga strona medalu** - talk show
02:55 **Noc magii**

TV 4

06:00 Flintstonowie Fred Flinstone otrzymuje upragniony awans, co niekorzystnie wpływa na jego relacje z żoną i przyjaciółmi. **07:00** Strażnik Teksasu Cordell Walker jest jednym z najlepszych Strażników Texasu. **08:05** Nasz Nowy Dom **09:05** Pierwsza miłość **09:55** Kochane Pieniądze **10:55** Zoo po godzinach **13:00** Sędzia Judy **14:00** STOP Drogówka **16:00** Strażnik Teksasu - serial sensacyjny **17:00** Galileo **18:00** Policjantki i Policjanci **19:00** Jaś Fasola **20:05** Gwiazdy Kabaretu **22:05** Sprawiedliwi - Wydział Kryminalny **00:05** Zombiebobry. Trzy przyjaciółki z college'u wyjeżdżają za miasto, gdzie zatrzymują się w domku położonym nad rzeką. **01:45** Ucho Prezesa **02:25** Disco Polo Life **03:25** TOP 10

TV Trwam

11:35 100 cudownych miejsc **11:45** Refleksje nad Psalmem XXIII **11:55** Prymas Stefan Wyszyński **12:00** Anioł Pański **12:03** Informacje dnia **12:20** Ziemia Obiecana **13:05** Mój Tatuś walczył pod Monte Cassino **13:25** Muzyczne chwile **13:30** Msza święta **14:20** 100 cudownych miejsc **14:30** Zrozumieć Antycywilizacje **14:55** Słowo życia **15:00** Modlitwa **15:20** Mocni w Wierze **15:50** Ma się rozumieć **16:00** Informacje dnia **16:10** Siódmy Sakrament **16:35** Tak Go pamiętam **17:05** Europejska perła baroku **17:30** Geopolityka **17:55** Poczet Wielkich Polaków **18:00** Anioł Pański **18:05** Informacje **18:15** Westerplatte Młodych **19:00** Warto zauważyć... **19:35** Modlitwa **20:00** Informacje **20:20** Różaniec **20:50** Myśląc Ojczyzna **21:00** Apel

eprasa.pl d09f9d5c90

sobota 5 lutego

TVP 1

04:50 Klan - telenowela
05:45 IO Pekin 2022 - studio
06:15 IO Pekin 2022 - Skoki narciarskie
14:55 Tajemnice miasteczka - serial kostiumowy
17:00 Teleexpress
17:20 Pogoda
17:30 Jaka to melodia? - teleturniej muzyczny
18:30 Blondynka - serial
19:25 Sport
19:30 Wiadomości
20:05 Pogoda
20:10 Alarm! - magazyn
20:35 Komisarz Alex - serial kryminalny
21:30 Hit na sobotę - Angielska robota - film sensacyjny, prod. Wielka Brytania, USA, 2008, reż. Roger Donaldson, wyk. Jason Statham, Saffron Burrows, Stephen Campbell Moore, Daniel Mays

DRAMAT

23:30 Operacja Świt - dramat prod. USA, 2006, reż. Werner Herzog, wyk. Christian Bale, Steve Zahn, James Oliver, Marshall Bell, Pat Healy
01:45 2:22 - thriller, prod. USA, Wielka Brytania, Australia, 2008, reż. Philipp Guzman, wyk. Mick Rossi, Robert Miano, Aaron Gallagher
03:35 IO Pekin 2022 - studio
03:55 IO Pekin 2022 - Narciarstwo alpejskie. Zjazd Mężczyzn, prod. Wielka Brytania, 2022
05:25 Zakończenie

TVP 2

05:25 Dla niesłyszących - Barwy szczęścia - serial obyczajowy
07:00 Transmisja Mszy Świętej z Sanktuarium Matki Bożej na Jasnej Górze
07:35 Program katolicki
07:55 Pytanie na śniadanie
11:50 Rodzinny ekspres - magazyn
12:30 Karnawał z TVP - koncert
14:00 Familiada - teleturniej
14:35 Koło fortuny - teleturniej
15:15 Szansa na sukces. Opole - Boys - widowisko muzyczne
16:20 Na dobre i na złe - serial
17:15 Wojciech Cejrowski - boso przez świat - cykl reportaży
17:50 Słowo na niedzielę
18:00 Panorama
18:20 Pogoda

TELETURNIEJ

18:30 Postaw na milion - teleturniej prod. Polska
19:25 Rodzinka.pl - serial komediowy prod. Polska
20:00 The Voice Senior - Finał
22:55 Hity wszech czasów - magazyn muzyczny
24:00 Kino relaks - Czym chata bogata! - komedia obyczajowa
01:45 Niewidzialny wróg - film akcji, prod. Wielka Brytania, 2015, reż. Gavin Hood, wyk. Alan Rickman, Helen Mirren, Aaron Paul
03:35 Szalony rok - film obyczajowy
05:20 Zakończenie

TVN

05:45 Uwaga! - magazyn
06:00 Kuchenne rewolucje - program kulinarno-rozrywkowy
07:00 Kobieta na krańcu świata
07:30 Na Tropie Dzikich Zwierząt
08:00 Dzień Dobry TVN - magazyn
11:30 Na Wspólnej - serial, Polska
13:15 Totalne remonty Szelągowskiej
14:20 Kolekcja smaków
14:50 Kobieta na krańcu świata
15:30 Justyna Kowalczyk
16:00 Legendy sowiego królestwa: Strażnicy Ga'Hoole - film przygodowy, USA, Australia, 2010, reż. Zack Snyder, wyk. Emily Barclay, Joel Edgerton, Anthony LaPaglia, David Wenham

PROGRAM KULINARNY

18:00 Kuchenne rewolucje - program kulinarno-rozrywkowy
19:00 Fakty
19:45 Uwaga! - magazyn
20:00 Joe Black - film obyczajowy, USA, 1998, reż. Martin Brest, wyk. Brad Pitt, Anthony Hopkins, Claire Forlani, Jake Weber, Marcia Gay Harden, Jeffrey Tambor
23:45 Ta podstępna miłość - film komedia, USA, 1997, reż. Carl Reiner
02:00 Uprowadzona - serial, USA
03:00 Uwaga! - magazyn
03:20 Noc magii
04:40 Kto was tak urządził

POLSAT

06:00 Nowy dzień z Polsat News
08:15 Piorun
10:10 Ewa gotuje
10:40 Nasz Nowy Dom
12:40 Bogaty dom - Biedny dom
13:45 Drwale i inne opowieści Bieszczadu
14:45 Rolnicy. Podlasie
15:45 Więzienie
17:45 Chłopaki do wzięcia
18:50 Wydarzenia
19:25 Gość wydarzeń
19:45 Sport
19:55 Pogoda
20:00 Epoka lodowcowa: Wędrówka kontynentów Ziemia ulega kolejnym przeobrażeniom. Tym razem światu zagraża wędrówka kontynentów, którą jak zwykle wywołuje Scrat, goniący za upragnionym żołędziem.

FILM PRZYGODOWY

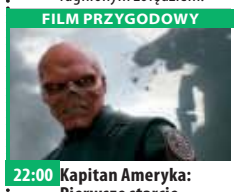

22:00 Kapitan Ameryka: Pierwsze starcie Steve przed wojną był studentem sztuki, który w 1940 roku postanowił zaciągnąć się do wojska. Nie został przyjęty z powodu słabego zdrowia, ale dostał propozycję uczestniczenia w tajnym eksperymencie. Został poddany terapii, która zwiększyła jego inteligencję i siłę. Przemienił się w superbohatera nazwanego Kapitan Ameryka.
00:50 Bitwa pod Wiedniem
03:20 Kabaretowa Ekstraklasa
03:35 Love Island - program rozrywkowy prod. Polska

TVP Kultura

07:00 21 Przegląd Piosenki Aktorskiej
08:00 Informacje kulturalne
08:35 Tamte lata, tamte dni
09:05 Portrety - Władysław Słowiński - cykl reportaży, reż. Marzena Strąk
09:20 Sztuka dokumentu - Niepokorny Francois Truffaut
10:25 Serialowa nostalgia - Zmiennicy - serial TVP
11:40 Reportaż z Międzynarodowego Dnia Pamięci o Ofiarach Holokaustu - reportaż
12:20 Rozważna i romantyczna - film fabularny
14:40 Zaginione - odnalezione
14:55 Z klasyką przez Polskę - Szczawno - Zdrój - Dębicz - koncert
16:15 Retro kino - Shalako
18:20 Co dalej?
18:55 Legendy Rocka

DRAMAT

20:00 Bilet do kina - Królowa pustyni - dramat, prod. USA, 2015, reż. Werner Herzog, wyk. Nicole Kidman, James Franco, Damian Lewis, Robert Pattinson
22:15 RAD. Trio feat. Candy Dulfer in concert. Baloise Session 2018
23:30 Mocne Kino - Łagodna - dramat, prod. Rosja, Francja, 2017
02:05 Co dalej? - program publicystyczny
02:45 Lady M. - dramat, prod. Wielka Brytania
04:20 Zaginione - odnalezione
04:45 60 kilo niczego - film krótkometrażowy

TV Puls

06:00 Castle - serial kryminalny Poszukujący inspiracji pisarz otrzymuje pozwolenie na przyłączenie się do jednego zespołu z wydziału zabójstw nowojorskiej policji.
07:00 Taki jest świat - program informacyjny prod. Polska
08:00 Lombard. Życie pod zastaw - serial obyczajowy prod. Polska Prowadzenie lombardu to zajęcie ciekawe, momentami ekscytujące, ale często i niebezpieczne. Bohaterami serialu są: właściciel Kazimierz Barski i jego rodzina, pracownicy oraz klienci, którzy pojawiają się w lombardzie z powodu różnych życiowych zawirowań.

FILM SENSACYJNY

20:00 Mocne sobotnie kino: 22 kule Emerytowany gangster postanawia zemścić się na przyjacielu po tym, jak zostaje napadnięty i pozostawiony przez jego ludzi z 22 kulami w ciele.
22:15 Sabotaż
00:20 Champion
02:15 Castle - serial kryminalny
03:20 Zobacz to! Blok powtórkowy: Taki jest świat - program informacyjny prod. Polska
04:10 Menu na miarę - program kulinarny
05:00 Dyżur - serial dokumentalny prod. Polska

TVN 7

05:05 Szkoła - obyczajowy
06:05 Wiza na miłość
07:00 Timmy i przyjaciele - animacja animowany
07:15 Akcja aranżacja
07:50 Beethoven IV - film rodzinny, USA, 2001, reż. David M. Evans, wyk. Judge Reihold, Julia Sweeney, Joe Pichler, Michaela Gallo, Kaleigh Krish
09:55 Ukryta prawda - program obyczajowy
13:10 Sknerus - film komedia, USA, 1994, reż. Jonathan Lynn, wyk. Michael J. Fox, Kirk Douglas, Nancy Travis, Olivia D'Abo, Bob Balaban, Ed Begley Jr.
15:35 Ostatni smok - film przygodowy, USA, 1996, reż. Rob Cohen, wyk. Dennis Quaid, David Thewlis, Pete Postlethwaite, Dina Meyer, Julie ChristieJason Isaacs

FILM SENSACYJNY

17:50 R.I.P.D.: Agenci z zaświatów - film sensacyjny, USA, 2013, reż. Robert Schwentke, wyk. Jeff Bridges, Ryan Reynolds, Kevin Bacon, Mary-Louise Parker, Stephanie Szostak
20:00 Dary anioła: Miasto kości - film przygodowy, USA, Niemcy, Kanada, 2013, reż. Harald Zwart, wyk. Lily Collins, Jamie Campbell Bower
22:50 Wyspa - film S-F, USA, 2005, reż. Michael Bay, wyk. Ewan McGregor, Scarlett Johansson, Djimon Hounsou
01:35 Śmierć przychodzi nocą

TV 4

06:00 Flintstonowie **07:35** Galileo **11:45** Dauntless. Bitwa o Midway W 1942 roku próbując zatrzymać ofensywę japońską na Oceanie Spokojnym, Stany Zjednoczone lokują grupę lotniskowców u wybrzeży Midway, by zastawić pułapkę na wroga.
13:50 STOP Drogówka **14:50** Tajemnice apostołów **16:15** Najgroźniejsi kierowcy świata **17:00** Policjantki i Policjanci **22:00** Sprawiedliwi - Wydział Kryminalny
00:00 Duchy kanionu Peter i Bronny Taylorowie spędzają wakacje w Wielkim Kanionie wraz córką i autystycznym synem. Chłopiec trafia do jaskini, w której znajduje kamienie z tajemniczymi znakami i zabiera je ze sobą.
02:00 Ucho Prezesa **02:25** Disco Polo Life

TV Trwam

12:00 Anioł Pański **12:03** Informacje **12:20** Warto zauważyć... w mijającym tygodniu **12:50** Siódmy sakrament **13:20** Ocalić od zapomnienia **13:30** Msza święta z Jasnej Góry **14:20** 100 cudownych miejsc
14:35 Cukierki Księdza Wali **15:30** Wierzę w Boga **16:00** Informacje dnia **16:10** Prorok Ukrainy **17:00** Z Parlamentu Europejskiego **17:25** Święty na każdy dzień **17:30** Mocni Jego mocą
17:55 Poczet Wielkich Polaków **18:00** Anioł Pański **18:05** Informacje dnia **18:15** Rozmowy niedokończone **19:25** Święty na każdy dzień **19:30** Manna z Nieba **19:45** Modlitwa z telefonicznym udziałem dzieci **20:00** Informacje dnia **20:20** Różaniec **20:50** Myśląc Ojczyzna **21:00** Apel Jasnogórski **21:20** Informacje dnia

niedziela 6 lutego

TVP 1

05:30 IO Pekin 2022 - studio
06:00 Słownik polsko@polski - talk - show
06:25 Wojsko - polskie.pl
06:55 Słowo na niedzielę
07:00 Msza Święta - Transmisja Mszy Świętej z Sanktuarium Bożego Miłosierdzia
08:00 Tydzień
08:30 Zakochaj się w Polsce - Kopalnia Soli „Wieliczka"
09:05 Weterynarze z sercem
09:35 Dziewczyny ze Lwowa - serial obyczajowy
10:30 IO Pekin 2022 - studio
11:00 IO Pekin 2022 - Skoki narciarskie M NH, seria próbna
11:40 IO Pekin 2022 - studio
11:55 IO Pekin 2022 - Skoki narciarskie
14:00 IO Pekin 2022 - studio
15:10 Film fabularny
17:00 Teleexpress

SERIAL KRYMINALNY

17:30 Ojciec Mateusz - serial kryminalny
18:30 Jaka to melodia?
19:30 Wiadomości
20:15 Zniewolona - serial kostiumowy
22:20 Zakochana Jedynka - Coco Chanel - film biograficzny, prod. Belgia, Francja, 2009
00:20 Pustynne piekło - film akcji
02:00 Jaka to melodia? - teleturniej muzyczny
02:50 IO Pekin 2022 - studio
03:10 IO Pekin 2022 - Narty alpejskie, gigant kobiet, 1.przejazd, prod. Wielka Brytania, 2022
05:00 Zakończenie

TVP 2

05:30 Dla niesłyszących - Barwy szczęścia - serial obyczajowy
06:05 Dla niesłyszących - M jak miłość - serial
07:55 Pytanie na śniadanie
10:20 Zacznij od nowa - magazyn
10:50 Słowo na niedzielę
11:00 Transmisja Mszy Świętej z Jasnej Góry
11:55 Między ziemią a niebem
12:00 Anioł Pański
12:15 Między ziemią a niebem
12:50 Życie według świętego Jana Pawła II - Rodzina
13:00 Szansa na sukces. Opole 2022 - Irena Jarocka - widowisko muzyczne
14:00 Familiada - teleturniej
14:30 Koło fortuny
15:05 The Voice Senior - Finał
17:40 Lajk!
18:00 Panorama

SERIAL FABULARYZOWANY

18:30 Na sygnale - serial fabularyzowany
19:25 Rodzinka.pl - serial komediowy
20:00 Postaw na milion - teleturniej
21:00 Papillon. Motylek - dramat, prod. Hiszpania, USA, Czechy, 2017
23:25 Kino bez granic - Iwan, syn Amira - dramat
02:05 Wszystko będzie dobrze - dramat obyczajowy, reż. Tomasz Wiszniewski, wyk. Adam Werstak, Robert Więckiewicz, Izabela Dąbrowska
03:55 Opowieści weekendowe: Dusza śpiewa - film
05:05 Rodzinka.pl - serial

TVN

05:05 Uwaga! - magazyn
05:25 Ukryta prawda - program obyczajowy
06:25 Kuchenne rewolucje - program kulinarno-rozrywkowy
07:25 Nowa Maja w ogrodzie
07:55 Akademia ogrodnika
08:00 Dzień Dobry TVN - magazyn
11:30 Klinika naturalnego piękna - program lifestylowy
12:05 Co za tydzień - magazyn
12:40 Kolekcja smaków
13:15 Na Tropie Dzikich Zwierząt
13:50 Lego Batman - film przygodowy, USA, Dania, 2017, reż. Chris McKay, wyk. Will Arnett, Michael Cera, Rosario Dawson, Ralph Fiennes

KOMEDIA

16:05 Johnny English - film komedia
18:00 Kuchenne rewolucje - program kulinarno-rozrywkowy
19:00 Fakty
19:25 Sport
19:35 Pogoda
19:45 Uwaga! - magazyn
20:00 Jason Bourne - film sensacyjny, USA, Chiny
22:45 Rozkaz: zniszczyć! - film wojenny
00:40 MasterChef
02:15 8 rzeczy, których nie wiecie o facetach - kulisy produkcji - program rozrywkowy
02:45 Noc magii
04:10 Kto was tak urządził

POLSAT

06:00 Nowy dzień z Polsat
08:45 Uczeń czarnoksiężnika Blake prowadzi odwieczną walkę z mocami zła. Gdy spotyka pozornie przeciętnego Dave'a i wyczuwa jego ukryty potencjał, postanawia wziąć niechętnego nowicjusza pod swoje skrzydła. Intensywny kurs sztuki magicznej całkowicie odmienia życie zakompleksionego chłopaka. Wkrótce nachodzi czas rozgrywki między siłami dobra i zła.
11:15 Iniemamocni Bob Parr i jego żona Helen byli kiedyś największymi pogromcami przestępców, ratowali czyjeś życia i walczyli ze złem każdego dnia.
13:40 Epoka lodowcowa: Wędrówka kontynentów

FILM FANTASY

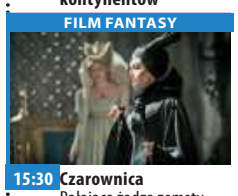

15:30 Czarownica Pałająca żądzą zemsty i pragnąca ochronić podległe jej wrzosowiska Diabolina rzuca klątwę na nowo narodzoną królewską córkę Aurorę. Kiedy królewna dorasta, trafia w sam środek waśni...
17:40 Nasz Nowy Dom
18:50 Wydarzenia
19:20 Sport
19:25 Pogoda
19:30 Państwo w Państwie
20:00 Kabaret na żywo
22:05 X-Men: Przeszłość która nadejdzie
01:00 Koszmar następnego lata
03:15 Kabaretowa Ekstraklasa

TVP Kultura

07:00 21 Przegląd Piosenki Aktorskiej
08:00 Liturgia prawosławna z cerkwi w Gdańsku
09:05 Czeskie śniadanie - Pod jednym dachem - serial komediowy
10:10 Trzeci punkt widzenia - program publicystyczny
10:50 Czarodziejskie dary - film animowany
11:30 Co mi zrobisz jak mnie złapiesz - komedia
13:30 Bilet do kina - Królowa pustyni - dramat
15:45 Międzynarodowy Festiwal Bachowski w Świdnicy - Koncerty brandenburskie IV - VI
17:15 Niedziela z... twórczością Andrzeja Strzeleckiego

FILM OBYCZAJOWY

20:00 Cztery wesela i pogrzeb - film obyczajowy prod. Wielka Brytania
22:05 Scena muzyczna - Karaimska Mapa Muzyczna Karoliny Cichej & Spółki
23:10 Trzeci punkt widzenia - program publicystyczny
23:40 Noce Cabirii - dramat
01:45 Teraz animacje! - Ogień - film animowany
01:50 Teraz animacje! - Sajgon nad Marną - film animowany
02:15 Kino nocne - Proces - dramat, prod. Francja
04:25 Legendy Rocka - Marvin Gaye
05:05 Legendy Rocka - Patti Smith
05:40 Teledyski

TV Puls

05:50 Rodzinny interes - serial Serial w ciepły, czasem zabawny sposób będzie wprowadzać widza w świat głównych bohaterów, jednocześnie przedstawiając w każdym odcinku inną historię klientów warsztatu i salonu. Wątki z warsztatu samochodowego będą bardziej sensacyjne, z kolei w salonie kosmetycznym widzowie zobaczą więcej wzruszających, często przeplatanych humorem, historii.
09:35 Sydney i siedmiu nieudaczników
11:45 Dziewczyna z Jersey
13:50 Najpiękniejsze baśnie braci Grimm: Braciszek i siostrzyczka
15:15 Najpiękniejsze baśnie: Piękna i Książę
16:30 Dusigrosz

KOMEDIA

18:25 Kariera frajera - komedia
20:00 Niedziela z gwiazdami: Solomon Kane: Pogromca zła
22:00 Nieustraszeni
00:05 Champion 2
02:00 Zobacz to! Blok powtórkowy: Dyżur - serial dokumentalny
02:35 Dyżur - serial dokumentalny
03:00 Taki jest świat - program informacyjny
03:55 Na jedwabnym szlaku
04:20 Menu na miarę - program kulinarny
05:00 Rodzinny interes - serial obyczajowy prod. Polska

TVN 7

05:00 Szkoła - obyczajowy
06:00 Wiza na miłość
07:00 Timmy i przyjaciele - animacja animowany
07:15 Przygoda z pandą - film przygodowy, USA, 1995, reż. Christopher Cain, wyk. Stephen Lang, Ryan Slater, Yi Ding, Wang Fei
08:55 Ukryta prawda - program obyczajowy
13:55 Kochany urwis II - film komedia, USA, 1991, reż. Brian Levant, wyk. John Ritter, Michael Oliver, Jack Warden, Laraine Newman, Amy Yasbeck
15:55 Alvin i wiewiórki - film przygodowy, USA, 2007, reż. Tim Hill, wyk. Jason Lee, David Cross, Cameron Richardson, Jane Lynch, Justin Long

FILM PRZYGODOWY

17:50 Ostatni smok III: Klątwa czarnoksiężnika - film przygodowy, USA, 2015, reż. Colin Teague, wyk. Julian Morris, Tamzin Merchant, Jassa Ahluwalia, Dominic Mafham, Ben Kingsley
20:00 Kroniki Riddicka - film S-F, USA, 2004, reż. David Twohy, wyk. Vin Diesel, Colm Feore, Thandie Newton, Judi Dench
22:40 Zaginione miasto Z - film przygodowy, prod. USA, 2016, reż. James Gray, wyk. Charlie Hunnam, Robert Pattinson, Sienna Miller, Tom Holland
01:30 Śmierć przychodzi nocą

TV 4

06:00 Interwencja **06:20** Flintstonowie **07:30** Fiksiki: Ściśle tajne **09:00** Zemsta mocarnej rodzinki **10:55** Galileo **13:00** Instrukcja Kochania **17:00** Gwiazdy Kabaretu **18:00** STOP Drogówka **19:00** Galileo
20:00 Poza zasięgiem Były agent specjalny William Lansing chętnie zapomniałby o przeszłości. Ale nie będzie mu dane: wrogowie nie śpią.
21:55 Szkoła uwodzenia Sebastian jest typowym podrywaczem, który uważa, że może mieć każdą kobietę. Jego przyrodnią siostrę Kathryn niedawno rzucił chłopak. Knuje ona spisek przeciwko Cecile, dziewczynie, dla której ją zostawił. Jednak dla Sebastiana Cecile to nie jest żadne wyzwanie. **00:00** Kosmos **01:00** Anatomia głupoty według Richarda Hammonda **02:00** Ucho Prezesa

TV Trwam

09:30 Msza święta z Jasnej Góry **10:35** Przegląd Katolickiego Tygodnika „Niedziela" **10:40** Cuda Jezusa **11:20** Muzyczne chwile **11:30** 100 cudownych miejsc na świecie **11:40** Poznajemy Polskę **11:55** Muzyczne chwile **12:00** Anioł Pański z Ojcem Świętym Franciszkiem
12:20 Wieś - to też Polska **13:30** Papież Polak do Rodaków **14:00** Yohan **16:00** Informacje dnia **16:10** Koncert życzeń **17:00** 7 Kościołów Apokalipsy **17:30** Nowa Ewangelizacja **17:55** Poczet Wielkich Polaków **18:00** Anioł Pański
18:05 Informacje dnia **18:15** Rozmowy niedokończone **19:25** Święty na każdy dzień **19:30** Opowieści z Księgi Cnót **20:00** Informacje dnia **20:20** Różaniec **20:50** Święty na każdy dzień **21:00** Apel Jasnogórski

eprasa.pl d09f9d5c90

poniedziałek 7 lutego

TVP 1

05:05 **IO Pekin 2022** - studio
05:30 **IO Pekin 2022** - Łyżwiarstwo figurowe
15:00 **Wiadomości**
15:10 **Pogoda**
15:15 **Alarm!** - magazyn
15:35 **Gra słów. Krzyżówka** - teleturniej
16:05 **Przysięga** - serial
17:00 **Teleexpress**
17:15 **Jaka to melodia?**
17:55 **Klan** - telenowela
18:20 **Kasta** - serial paradokumentalny
18:50 **Jeden z dziesięciu**
19:25 **Sport**
19:30 **Wiadomości**
20:05 **Pogoda**
20:10 **Alarm!** - magazyn
20:30 **Leśniczówka**
21:00 **Teatr Telewizji - Paradiso** - spektakl teatralny, reż. Andrzej Strzelecki, wyk. Piotr Fronczewski
22:40 **Świat bez fikcji**

FILM AKCJI

23:40 **Następcy parszywej dwunastki** - film akcji, prod. USA, 1996, reż. Louis Morneau, wyk. Michael Dudikoff, Cary-Hiroyuki Tagawa, Tyrin Turner
01:20 **Drogi wolności** - serial TVP, reż. Maciej Migas, wyk. Paulina Gałązka, Katarzyna Zawadzka, Julia Rosnowska, Adam Cywka, Izabela Kuna
02:25 **Oficerowie** - serial kryminalny TVP
03:20 **IO Pekin 2022** - studio
03:55 **IO Pekin 2022** - Narciarstwo alpejskie, Supergigant mężczyzn, prod. Wielka Brytania, 2022
05:25 **Zakończenie**

TVP 2

05:45 **M jak miłość** - serial
06:30 **Polscy misjonarze w kraju tysiąca wzgórz** - cykl reportaży
07:00 **Transmisja Mszy Świętej z Sanktuarium Matki Bożej na Jasnej Górze**
07:35 **Pytanie na śniadanie**
10:45 **Panorama**
10:50 **Pytanie na śniadanie**
11:20 **Rodzinka.pl** - serial komediowy
11:55 **Dla niesłyszących - Barwy szczęścia**
12:40 **Koło fortuny** - teleturniej
13:30 **Stepowa miłość** - serial kostiumowy
14:05 **Va Banque** - teleturniej
14:35 **Na sygnale** - serial fabularyzowany
15:10 **Doktor Jan z Deekelsen** - serial obyczajowy
16:00 **Koło fortuny**
16:35 **Familiada** - teleturniej

SERIAL OBYCZAJOWY

17:15 **Miłość i przeznaczenie** - serial obyczajowy
18:00 **Panorama**
18:20 **Va Banque** - teleturniej
18:45 **Stepowa miłość** - serial kostiumowy
19:25 **Barwy szczęścia** - serial obyczajowy
20:40 **Kulisy serialu „M jak miłość"**
20:55 **M jak miłość** - serial
21:55 **Serca na sprzedaż**
23:00 **Medyceusze Wspaniali** - serial
00:15 **Fritz Bauer kontra państwo** - dramat, prod. Niemcy, 2015, reż. Lars Kraume
02:10 **O mnie się nie martw**
03:05 **Iwan, syn Amira** - dramat, prod. Rosja

TVN

05:10 **Uwaga!** - magazyn
05:25 **Nowa Maja w ogrodzie**
05:50 **Akademia ogrodnika**
06:00 **Ukryta prawda** - program obyczajowy
07:00 **Kuchenne rewolucje** - program kulinarno-rozrywkowy
08:00 **Dzień Dobry TVN** - magazyn
11:40 **Ukryta prawda** - program obyczajowy
12:50 **Tajemnice miłości**
14:00 **Ukryta prawda** - program obyczajowy
16:10 **Kuchenne rewolucje** - program kulinarno-rozrywkowy
17:20 **Ukryta prawda** - program obyczajowy
18:25 **Bunt** - serial, Polska
19:00 **Fakty**
19:35 **Sport, Pogoda**

MAGAZYN

19:55 **Uwaga!** - magazyn
20:10 **Doradca smaku**
20:15 **Na Wspólnej** - serial obyczajowy, Polska
20:55 **Milionerzy**
21:35 **Chłopaki też płaczą** - film komedia, USA, 2008, reż. Nicholas Stoller, wyk. Jason Segel, Kristen Bell, Mila Kunis, Russell Brand, Bill Hader, Jonah Hill, Paul Rudd
23:50 **Jason Bourne** - film sensacyjny, USA, Chiny, 2016, reż. Paul Greengrass, wyk. Matt Damon
02:25 **Co za tydzień**
03:00 **Grzesznica** - serial, USA
04:00 **Uwaga!** - magazyn
04:20 **Noc magii**

POLSAT

06:00 **Nowy dzień z Polsat News**
08:40 **Malanowski i Partnerzy** Bronisław Malanowski rozwiązuje zagadki kryminalne, prowadząc biuro detektywistyczne.
09:40 **Sekrety rodziny**
10:40 **Dlaczego ja?**
11:40 **Gliniarze**
12:50 **Wydarzenia**
13:25 **Interwencja**
13:40 **Trudne sprawy**
14:40 **Dlaczego ja?**
15:50 **Wydarzenia**
16:10 **Pogoda**
16:15 **Interwencja**
16:30 **Na ratunek 112**
17:00 **Gliniarze**
18:00 **Pierwsza miłość** - serial
18:50 **Wydarzenia**
19:25 **Gość wydarzeń**
19:45 **Sport**
19:55 **Pogoda**
20:00 **Farma**

FILM SENSACYJNY

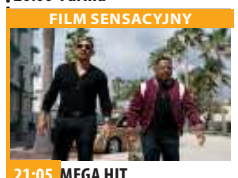

21:05 **MEGA HIT - Bad Boys for Life** Gdy z więzienia ucieka pałająca żądzą zemsty baronowa narkotykowego kartelu, agenci Mike Lowrey i Marcus Burnett wracają, aby zmierzyć się z największym wyzwaniem w swojej karierze.
23:55 **Bez snu** Pracujący pod przykrywką gliniarz z Las Vegas, Vincent Downs trafia w sam środek gry o najwyższą stawkę, której uczestnikami są skorumpowani policjanci.
01:55 **Zakon**
03:50 **Świat według Kiepskich** - serial komediowy

TVP Kultura

07:00 **Muzyczne poranki**
08:00 **Filoteo Alberini**
09:10 **Ucieczka w kajdanach** - film fabularny
11:00 **Najdłuższa wojna nowoczesnej Europy** - serial TVP, reż. Jerzy Sztwiertnia, wyk. Krzysztof Kolberger, Marek Siudym, Henryk Machalica, Zdzisław Kozień, Mariusz Benoit, Joanna Sobieska, Beata Tyszkiewicz, Grażyna Szapołowska, Marek Bargiełowski, Ewa Lemańska
13:40 **Bruk** - film animowany, reż. Zdzisław Kudła
13:45 **Ziemia** - film animowany, prod. Czechosłowacja, 1966, reż. Viktor Kubal
14:15 **Reżyserzy** - Alan J. Pakula - cykl dokumentalny
15:15 **Co przynosi przyszłość** - film obyczajowy, prod. Francja, 2016, reż. Mia Hansen - Love

FILM TVP

17:05 **Hydrozagadka** - film TVP
18:30 **Informacje kulturalne**
18:55 **Sanditon** - serial, prod. Wielka Brytania, 2019, reż. Olly Blackburn, wyk. Theo James, Rose Williams, Crystal Clarke
20:00 **Kino Mocnych Wrażeń - Żyj i pozwól umrzeć** - film sensacyjny
22:10 **Powidoki** - Giuseppe Tomasi di Lampedusa - program publicystyczny
22:35 **Panorama kina polskiego** - Eastern - film fabularny
00:05 **Scena muzyczna**
01:10 **Cztery wesela i pogrzeb**
03:20 **Informacje kulturalne**

TV Puls

06:00 **Zbuntowany anioł** - telenowela
07:00 **Nash Bridges** - serial sensacyjny Serial sensacyjny opowiadający o walce z przestępczością na ulicach San Francisco. Głównym bohaterem jest sprytny policjant Nash Bridges (Don Johnson), który w raz ze swoim partnerem Joe Dominguez (Cheech Marin) walczy z przestępczością w mieście.
08:00 **Lombard. Życie pod zastaw** - serial obyczajowy
11:00 **Zbuntowany anioł** - telenowela
12:00 **Zaklinaczka duchów** - serial fantasy
14:00 **Lombard. Życie pod zastaw** - serial obyczajowy

SERIAL OBYCZAJOWY

16:00 **Rodzinny interes** - serial obyczajowy prod. Polska
18:00 **Lombard. Życie pod zastaw** - serial obyczajowy
20:00 **Poniedziałkowy Hit: Zabójcze polowanie**
22:00 **22 kule**
00:25 **Amerykański ninja 2**
02:05 **Zobacz to! Blok powtórkowy: Taki jest świat** - program informacyjny
02:55 **Lombard. Życie pod zastaw** - serial
04:00 **Menu na miarę** - program kulinarny
04:35 **Z archiwum policji**
05:00 **Rodzinny interes** - serial obyczajowy

TVN 7

05:10 **Szpital** - program obyczajowy
06:05 **Rozwód. Walka o wszystko**
07:00 **Papiery na szczęście** - serial, Polska
07:35 **Brzydula** - serial, Polska
08:10 **Ukryta prawda** - program obyczajowy
11:15 **Rozwód. Walka o wszystko**
12:15 **Tajemnice miłości**
13:15 **Sąd rodzinny** - program sądowy
14:15 **Sędzia Anna Maria Wesołowska**
15:15 **Ukryta prawda** - program obyczajowy
16:15 **Szpital** - program obyczajowy
17:20 **Tajemnice miłości**
18:25 **Ukryta prawda** - program obyczajowy
19:30 **Papiery na szczęście** - serial, Polska

SERIAL OBYCZAJOWY

20:00 **Brzydula** - serial, Polska
20:35 **Odwróceni** - serial sensacyjny, Polska
21:40 **Świadek koronny** - film sensacyjny, Polska, 2007, reż. Jarosław Sypniewski, Jacek Filipiak, wyk. Paweł Małaszyński, Robert Więckiewicz, Urszula Grabowska, Artur Żmijewski, Małgorzata Foremniak, Alicja Dąbrowska, Szymon Bobrowski, Andrzej Grabowski, Andrzej Zieliński, Maciej Kozłowski
23:50 **Śmierć przychodzi nocą**
00:55 **Druga strona medalu** - talk show

TV 4

06:00 Flintstonowie **07:00** Strażnik Teksasu **08:05** Nasz Nowy Dom **09:05** Pierwsza miłość Marysia opuszcza rodzinną wieś i przenosi się do Wrocławia, by studiować medycynę. **09:55** Kochane Pieniądze **10:55** Zoo po godzinach
13:00 Sędzia Judy **14:00** STOP Drogówka **16:00** Strażnik Teksasu **17:00** Instrukcja Kochania **18:00** Policjantki i Policjanci Policjanci z dwóch komend codziennie interweniują, począwszy od pijackich melin, a skończywszy na domowych kłótniach.
19:00 Instrukcja Kochania **20:00** Sprawiedliwi - Wydział Kryminalny **21:00** Duchy kanionu **23:00** Syrena **00:50** Anatomia głupoty według Richarda Hammonda **01:50** Gordon Ramsay: 24 godziny w piekle

TV Trwam

11:20 100 cudownych miejsc na świecie **11:30** Przyroda w Obiektywie **11:50** Święty na każdy dzień **12:00** Anioł Pański **12:03** Informacje dnia **12:20** Mojżesz - 10 przykazań **13:10** Muzyczne chwile
13:30 Msza święta z Jasnej Góry **14:20** 100 cudownych miejsc na świecie **14:30** Polskie ślady w Ziemi Świętej **15:25** KI Stutthof **15:45** Święty na każdy dzień **15:50** Ma się rozumieć **16:00** Informacje
16:10 Sanktuaria polskie **16:30** Aktywna zima **16:55** Świadkowie **17:30** Na łowy **17:55** Poczet Wielkich Polaków **18:00** Anioł Pański **18:05** Informacje dnia **18:15** Rozmowy niedokończone **19:25** Święty na każdy dzień **19:30** Król Chwały **19:40** Modlitwa **20:00** Informacje dnia **20:20** Różaniec **20:50** Myśląc Ojczyzna **21:00** Apel

wtorek 8 lutego

TVP 1

05:30 **IO Pekin 2022** - studio
05:55 **IO Pekin 2022** - Narciarstwo dowolne
13:35 **XXIV Zimowe Igrzyska Olimpijskie** - Pekin 2022
14:20 **IO Pekin 2022** - studio
15:00 **Wiadomości**
15:10 **Pogoda**
15:15 **Alarm!** - magazyn
15:35 **Gra słów. Krzyżówka** - teleturniej
16:05 **Przysięga** - serial
17:00 **Teleexpress**
17:15 **Jaka to melodia?** - teleturniej muzyczny
17:55 **Klan** - telenowela
18:20 **Kasta** - serial paradokumentalny
18:55 **Jeden z dziesięciu**
19:25 **Sport**
19:30 **Wiadomości**
20:05 **Pogoda**
20:10 **Alarm!** - magazyn
20:25 **Magazyn Ekspresu Reporterów**

SERIAL OBYCZAJOWY

20:30 **Leśniczówka** - serial obyczajowy
21:05 **Portrety Wojenne**
21:40 **Magazyn Ekspresu Reporterów**
22:45 **Ocaleni** - reality show, reż. Jacek Królikiewicz
23:50 **Magazyn śledczy Anity Gargas** - magazyn
00:25 **Boss** - film akcji, prod. USA, 2016, reż. Brad Furman, wyk. Bryan Cranston, John Leguizamo, Diane Kruger, Amy Ryan
02:40 **Serial fabularny**
03:40 **Magazyn Ekspresu Reporterów**
04:35 **Notacje** - cykl dokumentalny
04:55 **Zakończenie**

TVP 2

05:40 **M jak miłość** - serial
06:35 **Dobre niebo nad Beskidem** - reportaż
07:00 **Transmisja Mszy Świętej z Sanktuarium Matki Bożej na Jasnej Górze**
07:35 **Pytanie na śniadanie**
10:45 **Panorama**
10:50 **Pytanie na śniadanie**
11:20 **Rodzinka.pl** - serial
11:50 **Dla niesłyszących - Barwy szczęścia** - serial obyczajowy
12:30 **Koło fortuny** - teleturniej
13:30 **Stepowa miłość** - serial kostiumowy
14:05 **Va Banque** - teleturniej
14:35 **Na sygnale** - serial fabularyzowany
15:10 **Doktor Jan z Deekelsen** - serial obyczajowy
16:00 **Koło fortuny** - teleturniej
16:35 **Familiada** - teleturniej

SERIAL OBYCZAJOWY

17:15 **Miłość i przeznaczenie** - serial obyczajowy
18:00 **Panorama**
18:20 **Va Banque** - teleturniej
18:45 **Stepowa miłość** - serial
19:20 **Barwy szczęścia** - serial obyczajowy
20:40 **Kulisy serialu „M jak miłość"**
20:55 **M jak miłość** - serial
21:55 **Serca na sprzedaż**
23:00 **Medyceusze Wspaniali** - serial kostiumowy
00:10 **Ludzkie historie - Born2Drive** - film
01:55 **Boska Florence** - komedia
03:55 **Siedem minut po północy** - dramat
05:45 **Zakończenie**

TVN

05:40 **Uwaga!** - magazyn
06:00 **Ukryta prawda** - program obyczajowy
07:00 **Kuchenne rewolucje** - program kulinarno-rozrywkowy
08:00 **Dzień Dobry TVN** - magazyn
11:40 **Doradca smaku**
11:50 **Ukryta prawda** - program obyczajowy
12:55 **Tajemnice miłości**
14:00 **Ukryta prawda** - program obyczajowy
16:10 **Kuchenne rewolucje** - program kulinarno-rozrywkowy
17:20 **Ukryta prawda** - program obyczajowy
18:25 **Bunt** - serial, Polska
19:00 **Fakty**
19:35 **Sport**
19:45 **Pogoda**
19:55 **Uwaga!** - magazyn
20:10 **Doradca smaku**

SERIAL OBYCZAJOWY

20:15 **Na Wspólnej** - serial obyczajowy, Polska
20:55 **Milionerzy**
21:35 **Niepamięć** - film S-F, USA, 2013, reż. Joseph Kosinski, wyk. Tom Cruise, Morgan Freeman, Olga Kurylenko, Andrea Riseborough, Nikolaj Coster-Waldau, Melissa Leo
00:00 **Kuba Wojewódzki**
01:05 **Porwani** - serial, USA
02:05 **Uwaga!** - magazyn prod. Polska
02:25 **Noc magii**
03:50 **Kto was tak urządził**

POLSAT

06:00 **Nowy dzień z Polsat News**
08:40 **Malanowski i Partnerzy** Bronisław Malanowski rozwiązuje zagadki kryminalne, prowadząc biuro detektywistyczne.
09:40 **Sekrety rodziny**
10:40 **Dlaczego ja?**
11:40 **Gliniarze**
12:50 **Wydarzenia**
13:25 **Interwencja**
13:40 **Trudne sprawy**
14:40 **Dlaczego ja?**
15:50 **Wydarzenia**
16:10 **Pogoda**
16:15 **Interwencja** - magazyn
16:30 **Na ratunek 112**
17:00 **Gliniarze**
18:00 **Pierwsza miłość**
18:50 **Wydarzenia**
19:25 **Gość wydarzeń**
19:45 **Sport**
19:55 **Pogoda**
20:00 **Farma**

FILM PRZYGODOWY

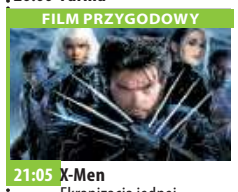

21:05 **X-Men** Ekranizacja jednej z najpopularniejszych serii komiksowej na świecie opowiadającej o grupie obdarzonych ponadnaturalnymi zdolnościami mutantów, którzy przez swoją odmienność są prześladowani przez ludzi.
23:35 **Botoks** - dramat
02:30 **Love Island. Wyspa miłości** - program rozrywkowy prod. Polska
04:40 **Disco Gramy** - program rozrywkowy prod. Polska
05:25 **Telezakupy TV Okazje**

TVP Kultura

07:00 **Co się dzieje**
07:25 **Teledysk**
08:05 **Informacje kulturalne**
08:40 **Trzeci punkt widzenia** - program publicystyczny
09:15 **Powidoki** - Giuseppe Tomasi di Lampedusa - program publicystyczny
09:35 **Hydrozagadka** - film TVP, reż. Andrzej Kondratiuk, wyk. Roman Kłosowski, Zdzisław Maklakiewicz, Wiesław Michnikowski, Józef Nowak, Wiesław Gołas, Jerzy Duszyński, Franciszek Pieczka, Jerzy Turek
11:00 **Najdłuższa wojna nowoczesnej Europy** - serial TVP, reż. Jerzy Sztwiertnia, wyk. Krzysztof Kolberger, Wiesław Rudzki, Andrzej Seweryn, Piotr Garlicki, Gustaw Lutkiewicz
13:35 **Tati ekspres**

FILM BIOGRAFICZNY

14:45 **Coco Chanel** - film biograficzny, prod. Belgia, Francja, 2009
16:45 **Menina** - dramat
18:30 **Do dzieła** - magazyn
18:55 **Sanditon** - serial, prod. Wielka Brytania, 2019, reż. Olly Blackburn, wyk. Theo James, Rose Williams, Crystal Clarke
20:00 **Wstęp do spektaklu**
20:05 **Teatroteka** - Zakład karny
21:15 **Lekkie obyczaje - Manifesto** - film fabularny
23:00 **Do dzieła** - magazyn, reż. Jarosław Rybicki
23:30 **Młoda Polska** - Na drodze - film
00:05 **Panorama kina polskiego** - Eastern

TV Puls

06:00 **Zbuntowany anioł** - telenowela
07:00 **Nash Bridges** - serial sensacyjny
08:00 **Lombard. Życie pod zastaw** - serial obyczajowy
11:00 **Zbuntowany anioł** - telenowela
12:00 **Zaklinaczka duchów** - serial fantasy
14:00 **Lombard. Życie pod zastaw** - serial obyczajowy Do lombardu równie chętnie zaglądają zwariowani poszukiwacze okazji, złodzieje czy nawet policjanci. Każdy odcinek to nowa, ciekawa historia. Serial z dużą dawką humoru, ale także okazji do wzruszeń i refleksji.
16:00 **Rodzinny interes** - serial obyczajowy

SERIAL OBYCZAJOWY

18:00 **Lombard. Życie pod zastaw** - serial obyczajowy prod. Polska
20:00 **Osaczony**
22:10 **Triumf sprawiedliwości**
00:00 **Amerykański ninja 3**
01:50 **Lombard. Życie pod zastaw** - serial obyczajowy
02:50 **Zobacz to! Blok powtórkowy: Na jedwabnym szlaku**
03:30 **Na jedwabnym szlaku**
04:00 **Menu na miarę** - program kulinarny
05:00 **Rodzinny interes** - serial obyczajowy prod. Polska

TVN 7

05:10 **Szpital** - program obyczajowy
06:05 **Rozwód. Walka o wszystko**
07:00 **Papiery na szczęście** - serial, Polska
07:35 **Brzydula** - serial, Polska
08:10 **Ukryta prawda** - program obyczajowy
11:15 **Rozwód. Walka o wszystko**
12:15 **Tajemnice miłości**
13:15 **Sąd rodzinny** - program sądowy
14:15 **Sędzia Anna Maria Wesołowska**
15:15 **Ukryta prawda** - program obyczajowy
16:15 **Szpital** - program obyczajowy
17:20 **Tajemnice miłości**
18:25 **Ukryta prawda** - program obyczajowy
19:30 **Papiery na szczęście** - serial, Polska

SERIAL OBYCZAJOWY

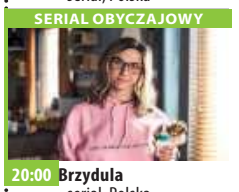

20:00 **Brzydula** - serial, Polska
20:40 **Tunel** - film katastroficzny, USA, 1996, reż. Rob Cohen, wyk. Sylvester Stallone, Amy Brenneman, Viggo Mortensen, Dan Hedaya, Jay O. Sanders Claire Bloom
23:05 **Kroniki Riddicka** - film S-F, USA, 2004, reż. David Twohy, wyk. Vin Diesel, Colm Feore, Thandie Newton, Judi Dench, Karl Urban
01:30 **Druga strona medalu** - talk show
02:40 **Noc magii** - program ezoteryczny

TV 4

06:00 Flintstonowie **07:00** Strażnik Teksasu - serial sensacyjny **08:05** Nasz Nowy Dom - magazyn **09:05** Pierwsza miłość **09:55** Kochane Pieniądze **10:55** Zoo po godzinach **13:00** Sędzia Judy **14:00** STOP Drogówka - magazyn prod. Polska
16:00 Strażnik Teksasu **17:00** Instrukcja Kochania **18:00** Policjantki i Policjanci **19:00** Instrukcja Kochania
20:00 Sprawiedliwi - Wydział Kryminalny **21:00** Wampiry i świry Nastoletnia Becca ma mnóstwo problemów: czuje się zagubiona w nowej szkole, nie potrafi wybrać między dwoma zabiegającymi o jej względy chłopakami, a nadopiekuńczy ojciec traktuje ją jak dziecko. **22:50** Śmierć na 1000 sposobów **23:25** Pacjent zero **01:05** Ucho Prezesa

TV Trwam

11:50 Słowo życia **12:00** Anioł Pański **12:03** Informacje dnia **12:20** Mojżesz - 10 przykazań **13:10** Muzyczne chwile **13:25** Słowo życia **13:30** Msza święta z Jasnej Góry **14:20** 100 cudownych miejsc na świecie **14:30** ŚlADAMI apostoła Pawła **15:20** Prawda znalazła swój dom **15:50** Ma się rozumieć
16:00 Informacje dnia **16:10** Jestem mamą **16:25** Rotmistrz Pilecki **16:55** Młodzi Światu **17:10** Prosto o gospodarce **17:30** Zostań Żołnierzem RP **17:50** Muzyczne chwile **17:55** Poczet Wielkich Polaków **18:00** Anioł Pański **18:05** Informacje dnia
18:15 Rozmowy niedokończone **19:25** Święty na każdy dzień **19:30** Każdy maluch to potrafi **19:45** Modlitwa **20:00** Informacje **20:20** Różaniec **20:50** Myśląc Ojczyzna **21:00** Apel Jasnogórski

eprasa.pl d09f9d5c90

środa 9 lutego

TVP 1

05:20 **Przysięga** - serial
07:00 **Transmisja Mszy Świętej z Sanktuarium Matki Bożej**
07:30 **Rodzinny ekspres** - magazyn
08:00 **Wiadomości**
08:10 **Pogoda poranna**
08:15 **Kwadrans polityczny**
08:35 **Ranczo** - serial obyczajowy
09:35 **Kasta** - serial paradokumentalny
10:15 **IO Pekin 2022** - studio
10:40 **IO Pekin 2022** - Narciarstwo alpejskie
15:00 **Wiadomości**
15:10 **Pogoda**
15:15 **Alarm!** - magazyn
15:35 **Gra słów. Krzyżówka**
16:05 **Przysięga** - serial obyczajowy
17:00 **Teleexpress**
17:15 **Jaka to melodia?**
17:55 **Klan** - telenowela
18:20 **Kasta** - serial

TELETURNIEJ

18:55 **Jeden z dziesięciu** - teleturniej
19:25 **Sport**
19:30 **Wiadomości**
20:05 **Pogoda**
20:10 **Alarm!** - magazyn
20:30 **Leśniczówka**
21:00 **Ponad wszystko** - film obyczajowy, prod. USA
22:50 **Historia bez tajemnic** - Kakofonia Donbasu - film dokumentalny
00:05 **Dom mrocznych sekretów** - film fabularny
01:40 **Serial fabularny**
02:40 **Bodo** - serial biograficzny, reż. Marta Kownacka, Michał Rosa
03:45 **Wojsko - polskie.pl**
04:10 **IO Pekin 2022** - studio
04:40 **IO Pekin 2022**

TVP 2

06:15 **Pożyteczni.pl** - magazyn
06:55 **Familiada** - teleturniej
07:30 **Pytanie na śniadanie**
10:40 **Panorama**
10:45 **Pytanie na śniadanie**
11:20 **Rodzinka.pl** - serial komediowy
11:50 **Dla niesłyszących - Barwy szczęścia** - serial obyczajowy
12:30 **Koło fortuny** - teleturniej
13:35 **Stepowa miłość** - serial kostiumowy
14:05 **Va Banque** - teleturniej
14:35 **Na sygnale** - serial fabularyzowany
15:10 **Doktor Jan z Deekelsen** - serial obyczajowy
16:00 **Koło fortuny** - teleturniej
16:35 **Familiada** - teleturniej
17:15 **Miłość i przeznaczenie**
18:00 **Panorama**
18:20 **Va Banque** - teleturniej

SERIAL KOSTIUMOWY

18:45 **Stepowa miłość** - serial kostiumowy
19:20 **Barwy szczęścia** - serial obyczajowy
20:40 **Kulisy seriali Na dobre i na złe i Na sygnale**
20:55 **Na dobre i na złe** - serial obyczajowy
21:55 **Serca na sprzedaż**
23:00 **Medyceusze Wspaniali** - serial kostiumowy
00:10 **Wyprawa do Werony** - film obyczajowy
01:50 **Trzy dni Kondora** - serial
03:00 **Eksperyment: zabójcza lawina** - film dokumentalny
04:05 **Za marzenia** - serial
05:00 **Zakończenie dnia**

TVN

05:40 **Uwaga!** - magazyn
06:00 **Ukryta prawda** - program obyczajowy
07:00 **Kuchenne rewolucje** - program kulinarno-rozrywkowy
08:00 **Dzień Dobry TVN** - magazyn
11:40 **Doradca smaku**
11:50 **Ukryta prawda** - program obyczajowy
12:55 **Tajemnice miłości**
14:00 **Ukryta prawda** - program obyczajowy
16:10 **Kuchenne rewolucje** - program kulinarno-rozrywkowy
17:20 **Ukryta prawda** - program obyczajowy
18:25 **Bunt** - serial, Polska
19:00 **Fakty**
19:35 **Sport**
19:45 **Pogoda**
19:55 **Uwaga!** - magazyn
20:10 **Doradca smaku**

SERIAL OBYCZAJOWY

20:15 **Na Wspólnej** - serial obyczajowy, Polska
20:55 **Milionerzy**
21:35 **Mumia powraca** - film przygodowy, USA, 2001, reż. Stephen Sommers, wyk. Brendan Fraser, Rachel Weisz, John Hannah, Arnold Vosloo, Odet Fehr, The Rock
00:10 **Czerwona gorączka** - film sensacyjny, USA, 1988, reż. Walter Hill, wyk. Arnold Schwarzenegger, James Belushi, Peter Boyle, Ed O'Ross, Gina Gershon
02:25 **Grzesznica** - serial, USA
03:30 **Uwaga!** - magazyn
03:50 **Noc magii**
05:10 **Kto was tak urządził**

POLSAT

06:00 **Nowy dzień z Polsat News**
08:40 **Malanowski i Partnerzy** - serial obyczajowy prod. Polska
09:40 **Sekrety rodziny**
10:40 **Dlaczego ja?**
11:40 **Gliniarze**
12:50 **Wydarzenia**
13:25 **Interwencja** - magazyn
13:40 **Trudne sprawy**
14:40 **Dlaczego ja?**
15:50 **Wydarzenia**
16:10 **Pogoda**
16:15 **Interwencja**
16:30 **Na ratunek 112**
17:00 **Gliniarze**
18:00 **Pierwsza miłość** - serial obyczajowy
18:50 **Wydarzenia**
19:25 **Gość wydarzeń**
19:45 **Sport**
19:55 **Pogoda**
20:00 **Farma**

FILM AKCJI

21:05 **Słoneczny patrol** Akcja filmu rozgrywa się na słonecznych plażach w Emerald City i skupia się na profesjonalnym ratowniku - Mitchu Buchannonie, który ma za zadanie strzec nie tylko przestrzegania prawa na swojej plaży, ale także w jej okolicach.
23:45 **Atrakcyjny pozna panią**
01:50 **Ostra noc** Pięć najlepszych przyjaciółek z college'u spotyka się po dziesięciu latach podczas weekendowego wyjazdu do Miami.
04:00 **Świat według Kiepskich** - serial komediowy

TVP Kultura

07:00 **Teledysk**
08:10 **Do dzieła** - magazyn
08:40 **Videofan** - Portrety: Łukasz Surowiec
08:55 **Którędy po sztukę** - Tłocznia Mistyczna - magazyn, reż. Anna Zakrzewska
09:10 **Menina** - dramat
11:00 **Najdłuższa wojna nowoczesnej Europy** - serial TVP, reż. Jerzy Sztwiertnia, wyk. Krzysztof Kolberger
12:25 **Antek** - film TVP, reż. Wojciech Fiwek, wyk. Ryszarda Hanin
13:30 **Na północ od Kalabrii**
14:50 **Dziennik wiejskiego proboszcza** - film obyczajowy
17:00 **Siekierezada** - dramat
18:30 **Informacje kulturalne** - informator kulturalny

SERIAL OBYCZAJOWY

18:55 **Sanditon** - serial, prod. Wielka Brytania, 2019, reż. Olly Blackburn, wyk. Theo James, Rose Williams, Crystal Clarke
20:00 **Na wschód od Hollywood** - Szron
22:05 **Więcej niż fikcja** - Mistrz świata - film
23:25 **Międzynarodowy Jazzowy Konkurs Skrzypcowy im. Zbigniewa Seiferta** - Koncert Laureatów
00:15 **Informacje kulturalne**
00:50 **Lekkie obyczaje - Manifesto** - film fabularny
02:35 **Kino nocne** - Daleko od siebie - film
04:25 **Pokój szybkich randek** - film TVP

TV Puls

06:00 **Zbuntowany anioł** - telenowela
07:00 **Nash Bridges** - serial sensacyjny
08:00 **Lombard. Życie pod zastaw** - serial obyczajowy
11:00 **Zbuntowany anioł** - telenowela
12:00 **Zaklinaczka duchów** - serial fantasy
14:00 **Lombard. Życie pod zastaw** - serial obyczajowy
16:00 **Rodzinny interes** - serial obyczajowy
18:00 **Lombard. Życie pod zastaw** - serial obyczajowy
20:00 **Hansel i Gretel: Łowcy czarownic** Od wydarzeń w chatce z piernika minęło piętnaście lat. Jaś i Małgosia są już dorośli i polują na czarownice.

FILM AKCJI

21:45 **Solomon Kane: Pogromca zła** Legendarny zabijaka musi stawić czoła demonom z piekła rodem, aby odkupić swoją przeklętą duszę.
23:45 **Pan i Pani Kiler**
01:45 **Lombard. Życie pod zastaw** - serial obyczajowy
02:45 **Zobacz to! Blok powtórkowy: Taki jest świat** - program informacyjny prod. Polska
03:25 **Na jedwabnym szlaku**
04:00 **Menu na miarę** - program kulinarny prod. Polska
04:35 **Z archiwum policji**
05:00 **Rodzinny interes**

TVN 7

05:10 **Szpital** - program obyczajowy
06:05 **Rozwód. Walka o wszystko**
07:00 **Papiery na szczęście** - serial, Polska
07:35 **Brzydula** - serial, Polska
08:10 **Ukryta prawda** - program obyczajowy
11:15 **Rozwód. Walka o wszystko**
12:15 **Tajemnice miłości**
13:15 **Sąd rodzinny** - program sądowy
14:15 **Sędzia Anna Maria Wesołowska**
15:15 **Ukryta prawda** - program obyczajowy
16:15 **Szpital** - program obyczajowy
17:20 **Tajemnice miłości**
18:25 **Ukryta prawda** - program obyczajowy
19:30 **Papiery na szczęście**
20:00 **Brzydula** - serial, Polska

FILM OBYCZAJOWY

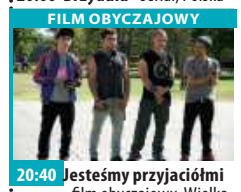

20:40 **Jesteśmy przyjaciółmi** - film obyczajowy, Wielka Brytania, Francja, USA, 2015, reż. Max Joseph, wyk. Zac Efron, Wes Bentley, Emily Ratajkowski, Johnny Weston, Shiloh Fernandez
22:45 **Plan doskonały** - film sensacyjny, USA, 2006, reż. Spike Lee, wyk. Denzel Washington, Clive Owen, Jodie Foster, Christopher Plummer, Willem Dafoe, Chiwetel Ejiofor
01:20 **Śmierć przychodzi nocą**
02:20 **Druga strona medalu** - talk show
02:55 **Noc magii** - program ezoteryczny prod. Polska

TV 4

06:00 Flintstonowie **07:00** Strażnik Teksasu **08:05** Nasz Nowy Dom **09:05** Pierwsza miłość **09:55** Kochane Pieniądze **10:55** Zoo po godzinach **13:00** Sędzia Judy **14:00** STOP Drogówka **16:00** Strażnik Teksasu Cordell Walker (Chuck Norris) walczy ze wszystkimi formami przestępczości w stanie Teksas. Pomagają mu w tym inni agenci na czele z Jimmym Trivettem (Clarence Gilyard Jr.) oraz pani prokurator Alex Cahill Walker. **17:00** Instrukcja Kochania **18:00** Policjantki i Policjanci **19:00** Instrukcja Kochania **20:00** Sprawiedliwi - Wydział Kryminalny **21:05** Snajper **23:10** Walka z cieniem. Ostatnia runda **01:55** Królowie australijskiego lombardu **02:25** Disco Polo Life **03:25** TOP 10

TV Trwam

09:50 Święty na każdy dzień **10:00** Audiencja Generalna Ojca Świętego Franciszka z Watykanu **11:00** Misjonarze Afryki **11:15** Marana **11:25** Jestem mamą **11:40** Prosto o gospodarce **12:00** Anioł Pański **12:03** Informacje dnia **12:20** Mojżesz - 10 przykazań **13:10** Muzyczne chwile **13:30** Msza święta **14:20** 100 cudownych miejsc **14:30** Samuraj Chrystusa **15:50** Ma się rozumieć **16:00** Informacje dnia **16:10** Na zdrowie **16:30** Wyszyński **17:00** Po stronie prawdy **17:30** Rykoszetem **17:55** Poczet Wielkich Polaków **18:00** Anioł Pański **18:05** Informacje dnia **18:15** Rozmowy niedokończone **19:25** Święty na każdy dzień **19:30** Brat Franciszek **20:00** Informacje dnia **20:20** Różaniec **20:50** Myśląc Ojczyzna **21:00** Apel Jasnogórski

czwartek 10 lutego

TVP 1

05:35 **IO Pekin 2022** - Łyżwiarstwo figurowe
10:10 **Komisarz Alex** - serial kryminalny
11:05 **Ojciec Mateusz** - serial kryminalny
12:00 **Wiadomości**
12:10 **Agrobiznes**
12:30 **Agropogoda** - magazyn
12:35 **Rok w ogrodzie Extra**
12:55 **Natura w Jedynce** - Zima, wiosna, lato, jesień w Delcie Świny - cykl dokumentalny
13:40 **IO Pekin 2022** - studio
14:05 **IO Pekin 2022** - Hokej na lodzie
17:00 **Teleexpress**
17:15 **Jaka to melodia?** - teleturniej muzyczny
17:55 **Klan** - telenowela TVP, reż. Paweł Chmielewski, Jarosław Marszewski, Mateusz Śliwa, Sebastian Chondrokostas

SERIAL OBYCZAJOWY

18:20 **Kasta** - serial obyczajowy
18:55 **Jeden z dziesięciu**
19:30 **Wiadomości**
20:10 **Alarm!** - magazyn
20:30 **Leśniczówka**
21:00 **Na sygnale** - serial fabularyzowany TVP
21:35 **Sprawa dla reportera**
22:35 **Magazyn śledczy Anity Gargas** - magazyn
23:15 **Magazyn kryminalny 997** - magazyn
00:10 **Magazyn Ekspresu Reporterów**
01:10 **Tanie Dranie**
01:55 **Nowa - Przysługa**
02:50 **Ocaleni** - reality show
03:55 **Sprawa dla reportera**
04:55 **Magazyn śledczy Anity Gargas** - magazyn

TVP 2

05:30 **M jak miłość** - serial
06:25 **Zacznij od nowa** - magazyn
07:00 **Transmisja Mszy Świętej z Sanktuarium Matki Bożej na Jasnej Górze**
07:35 **Pytanie na śniadanie**
10:40 **Panorama**
10:50 **Pytanie na śniadanie**
11:20 **Pasymskie skarby** - reportaż
11:50 **Dla niesłyszących - Barwy szczęścia** - serial obyczajowy
12:30 **Koło fortuny** - teleturniej
13:35 **Stepowa miłość** - serial kostiumowy
14:05 **Va Banque** - teleturniej
14:35 **Na sygnale** - serial fabularyzowany
15:10 **Doktor Jan z Deekelsen** - serial obyczajowy
16:00 **Koło fortuny**
16:35 **Familiada** - teleturniej

SERIAL OBYCZAJOWY

17:15 **Miłość i przeznaczenie** - serial obyczajowy
18:00 **Panorama**
18:20 **Va Banque** - teleturniej
18:45 **Stepowa miłość** - serial kostiumowy
19:20 **Barwy szczęścia** - serial obyczajowy
20:40 **Kulisy serialu Ojciec Mateusz** - felieton
20:55 **Ojciec Mateusz** - serial kryminalny
21:55 **Serca na sprzedaż**
23:00 **Medyceusze Wspaniali** - serial kostiumowy
00:10 **Sekret w ich oczach** - dramat
02:15 **Zemsta o jasnych oczach** - serial
04:05 **Jedyny świadek** - serial
05:05 **Zakończenie**

TVN

05:40 **Uwaga!** - magazyn
06:00 **Ukryta prawda** - program obyczajowy
07:00 **Kuchenne rewolucje** - program kulinarno-rozrywkowy
08:00 **Dzień Dobry TVN** - magazyn
11:40 **Doradca smaku**
11:50 **Ukryta prawda** - program obyczajowy
12:55 **Tajemnice miłości**
14:00 **Ukryta prawda** - program obyczajowy
16:10 **Kuchenne rewolucje** - program kulinarno-rozrywkowy
17:20 **Ukryta prawda** - program obyczajowy
18:25 **Bunt** - serial, Polska
19:00 **Fakty**
19:35 **Sport**
19:45 **Pogoda**
19:55 **Uwaga!** - magazyn
20:10 **Doradca smaku**

SERIAL OBYCZAJOWY

20:15 **Na Wspólnej** - serial obyczajowy, Polska
20:55 **Milionerzy**
21:35 **Kuchenne rewolucje** - program kulinarno-rozrywkowy
22:40 **Zanim odejdą wody** - film komedia, USA, 2010, reż. Todd Phillips, wyk. Robert Downey Jr., Zach Galifianakis, Michelle Monaghan, Jamie Foxx, Juliette Lewis, Danny McBride
00:30 **Kuba Wojewódzki**
01:35 **Porwani** - serial, USA
02:30 **Uwaga!** - magazyn
02:50 **Noc magii**
04:10 **Kto was tak urządził**

POLSAT

06:00 **Nowy dzień z Polsat News**
08:40 **Malanowski i Partnerzy**
09:40 **Sekrety rodziny**
10:40 **Dlaczego ja?**
11:40 **Gliniarze**
12:50 **Wydarzenia**
13:25 **Interwencja**
13:40 **Trudne sprawy**
14:40 **Dlaczego ja?**
15:50 **Wydarzenia**
16:10 **Pogoda**
16:15 **Interwencja**
16:30 **Na ratunek 112**
17:00 **Gliniarze**
18:00 **Pierwsza miłość** - serial obyczajowy
18:50 **Wydarzenia**
19:25 **Gość wydarzeń**
19:45 **Sport**
19:50 **Pogoda**
19:55 **Safety Lab bezpieczeństwo ma pierwszeństwo**
20:05 **Farma**

KOMEDIA

21:10 **Och Karol 2** - komedia Karol ma wszystko. Świetnie zarabia, jest najlepszym pracownikiem dużej firmy, jeździ sportowym samochodem i posiada piękny dom, gdzie codziennie czeka na niego jeszcze piękniejsza narzeczona Maria . Jest czarujący, uwielbia seks, a kobiety zniewala w mgnieniu oka.
23:40 **Moja dziewczyna wychodzi za mąż** - komedia
01:50 **Botoks**
04:40 **Disco Gramy** - program rozrywkowy prod. Polska
05:25 **Telezakupy TV Okazje**

TVP Kultura

07:00 **Teledysk**
07:55 **Informacje kulturalne**
08:30 **Niedziela z... twórczością Andrzeja Strzeleckiego**
09:25 **Siekierezada** - dramat, reż. Witold Leszczyński
11:00 **Najdłuższa wojna nowoczesnej Europy** - serial TVP, reż. Jerzy Sztwiertnia, wyk. Witold Dębicki, Gustaw Lutkiewicz, Joanna Żółkowska, Jerzy Dukaj, Barbara Grabowska, Anna Nehrebecka, Mieczysław Hryniewicz, Piotr Machalica, Kazimierz Kaczor, Krzysztof Kowalewski
12:25 **Trochę nadziei** - film TVP, reż. Julian Dziedzina, wyk. Zygmunt Apostoł, Krystyna Kołodziejczyk
13:30 **Robby Müller, mistrz światła** - film dokumentalny, prod. Niderlandy

FILM FABULARNY

15:15 **Głęboka cisza** - film fabularny, prod. Brazylia, Francja, Kolumbia, 2018
16:55 **Kapitan Morten i królowa pająków** - film animowany
18:25 **Res Poloniae** - O Polsce z oddali - Jan Stangryciuk
18:55 **Sanditon** - serial
20:05 **Czwartkowy klub filmowy** - Miłość blondynki - komedia
21:35 **Odkrywając Beethovena** - VI symfonia F-dur op. 68 „Pastoralna"
22:50 **Res Poloniae**
23:30 **Na wschód od Hollywood** - Szron
01:40 **Kino nocne - Słodkie życie** - film fabularny
04:40 **Teledysk**

TV Puls

06:00 **Zbuntowany anioł** - telenowela
07:00 **Nash Bridges** - serial sensacyjny
08:00 **Lombard. Życie pod zastaw** - serial obyczajowy
11:00 **Zbuntowany anioł** - telenowela
12:00 **Zaklinaczka duchów** - serial fantasy Dzięki swojemu darowi Melinda Gordon potrafi komunikować się z zagubionymi duszami zmarłych ludzi i pomaga im przejść na drugą stronę.
14:00 **Lombard. Życie pod zastaw** - serial obyczajowy
16:00 **Rodzinny interes** - serial obyczajowy
18:00 **Lombard. Życie pod zastaw**- serial

KOMEDIA SENSACYJNA

20:00 **Taxi** - komedia Taksówkarz lubiący szybką jazdę i pechowy funkcjonariusz łączą siły, by złapać niemiecki gang złodziei. Bandyci zuchwale rabują kolejne banki, ośmieszając przy tym miejscową policję.
21:50 **Kelnerzy**
23:45 **Latynoski ogier**
02:00 **Lombard. Życie pod zastaw** - serial obyczajowy
03:00 **Wojciech Cejrowski. Boso** - Karaiby
03:50 **Zobacz to! Blok powtórkowy: Taki jest świat** - program informacyjny
04:20 **Menu na miarę** - talk show

TVN 7

05:10 **Szpital** - program obyczajowy
06:05 **Rozwód. Walka o wszystko**
07:00 **Papiery na szczęście** - serial, Polska
07:35 **Brzydula** - serial, Polska
08:10 **Ukryta prawda** - program obyczajowy
11:15 **Rozwód. Walka o wszystko**
12:15 **Tajemnice miłości**
13:15 **Sąd rodzinny** - program sądowy
14:15 **Sędzia Anna Maria Wesołowska**
15:15 **Ukryta prawda** - program obyczajowy
16:15 **Szpital**
17:20 **Tajemnice miłości**
18:25 **Ukryta prawda** - program obyczajowy
19:30 **Papiery na szczęście** - serial, Polska
20:00 **Żony Miami**

KOMEDIA

21:00 **Wykapany ojciec** - film komedia, USA, Indie, Kanada, 2013, reż. Ken Scott, wyk. Vince Vaughn, Chris Pratt, Cobie Smoulders, Andrzej Blumenfeld, Simon Delaney
23:20 **Motopatrol** - film komedia, prod. USA, 2017, reż. Dax Shepard, wyk. Michael Pena, Dax Shepard, Vincent D'Onofrio, Kristen Bell, Rosa Salazar, Justin Chatwin
01:25 **Śmierć przychodzi nocą**
02:30 **Noc magii** - program ezoteryczny prod. Polska

TV 4

06:00 Flintstonowie **07:00** Strażnik Teksasu **08:05** Nasz Nowy Dom **09:05** Pierwsza miłość **09:55** Kochane Pieniądze **10:55** Zoo po godzinach **13:00** Sędzia Judy **14:00** STOP Drogówka **16:00** Strażnik Teksasu **17:00** Instrukcja Kochania **18:00** Policjantki i Policjanci **19:00** Instrukcja Kochania **20:00** Sprawiedliwi - Wydział Kryminalny **21:00** Zwiastun zagłady **23:00** Żniwiarz-zabójca Władze Wielkiej Brytanii podejmują decyzję o poddaniu drastycznej kwarantannie całej Szkocji, która zostaje odgrodzona potężnym murem od reszty wyspy. **01:20** Królowie australijskiego lombardu **01:50** Ucho Prezesa **02:25** Disco Polo Life **03:25** TOP 10 - Lista przebojów **05:30** Telezakupy TV Okazje

TV Trwam

11:35 Przyroda i ludzie **12:00** Anioł Pański **12:03** Informacje dnia **12:20** Ziemia Obiecana **13:15** Muzyczne chwile **13:20** Przegląd katolickiego tygodnika „Niedziela" **13:30** Msza święta z Jasnej Góry **14:20** 100 cudownych miejsc na świecie **14:30** Jan Paweł II **15:50** Ma się rozumieć **16:00** Informacje dnia **16:10** Z wędką nad wodę w Polskę i Świat **16:35** Porady Medyczne Bonifratrów **17:05** Akademia pro-life **17:10** Jej misja trwa **17:25** Święty na każdy dzień **17:30** Odpowiedzialni za Kościół **17:55** Poczet Wielkich Polaków **18:00** Anioł Pański **18:05** Informacje dnia **18:15** Rozmowy niedokończone **19:00** Msza Święta w intencji Ofiar katastrofy smoleńskiej i ojczyzny **20:00** Informacje dnia **20:20** Różaniec **20:50** Głos Polski **21:00** Apel

eprasa.pl d09f9d5c90

„Wnioski składa się do burmistrza, a nie dzwoni do redakcji…”

Targowa czeka na remont

STRZELIN

Co jakiś czas do naszej redakcji zgłaszają się mieszkańcy, którzy skarżą się na zły stan dróg gminnych na terenie miasta. W tym przypadku zwracali uwagę na dziury w nawierzchni na ul. Św. Jana, a także pytali o ewentualny remont ul. Targowej.

Pytania i uwagi naszych mieszkańców przekazaliśmy burmistrz Dorocie Pawnuk. – *Procedura przygotowywania budżetu gminy wygląda tak, że wnioski składa się do burmistrza, a nie dzwoni do redakcji* – zaznaczyła nasza rozmówczyni. – *Do urzędu nie wpłynął żaden wniosek od mieszkańców o ujęcie remontu ul. Św. Jana w tegorocznym budżecie. Bez wątpienia gmina Strzelin systematycznie inwestuje w drogi gminne, których jest zarządcą. Przykładem mogą być inwestycje zakończone w ubiegłym roku. Wyremontowaliśmy drogi położone na terenie Osiedla Wschodniego (ul. F. Chopina, ul. G. Zapolskiej, ul. Z. Nałkowskiej, część ul. G. Anonima). Przebudowano również drogi w Gęsińcu (ul. Orzechowa, ul. Lawendowa, pozostała część ul. Sosnowej), Pławnej (ul. Klonowa), Szczawinie (ul. Turkusowa) czy Karszówku. W najbliższym planie budżetowym nie przewiduje się remontu ul. Św. Jana. Nie wyklucza to jednak faktu, iż jeżeli tylko pozwolą na to warunki pogodowe, ubytki w ul. Św. Jana zostaną załatane* – zapewniła burmistrz.

Nierówności w nawierzchni na ulicy św. Jana w Strzelinie

W 2014 roku strzeliński magistrat wyremontował część ulicy Targowej w Strzelinie. Droga ta nie należy w całości do gminy Strzelin. – *Odcinek gminny przebiega od wjazdu z ul. Wrocławskiej do końca wyremontowanego odcinka o nawierzchni bitumicznej* – wyjaśniła Dorota Pawnuk. – *Remont gminnej części ul. Targowej wyłożonej płytami betonowymi, która została pominięta przy remoncie w 2014 roku, zależy bezpośrednio od terminu przebudowy skrzyżowania drogi wojewódzkiej nr 395 i 396, tj. ul. Wrocławskiej, ul. Wolności oraz ul. Oławskiej. Spowodowane to jest koniecznością wykonania odwodnienia ul. Targowej, które planuje się połączyć z siecią kanalizacji deszczowej, biegnącej w kierunku tego skrzyżowania. Wspomniane włączenie kanalizacji deszczowej ul. Targowej do tej w skrzyżowaniu, zostało już uzgodnione z zarządcą dróg wojewódzkich* – podsumowała nasza rozmówczyni.

Fragment ulicy Targowej w Strzelinie był remontowany w 2014 roku

Magdalena Ziółkowska

eprasa.pl d09f9d5c90

W normalnych warunkach nawet byśmy tego nie zauważyli

Ani przejść suchą stopą, ani bezpiecznie przejechać

BORÓW

Nie ma gminy, która nie miałaby problemów z drogami. Nie inaczej jest w gminie Borów. Czy mieszkańcy Mańczyc mogą liczyć na naprawę krótkiego, ale zdewastowanego odcinka drogi?

To tylko kilkadziesiąt metrów, ale przejechanie lub przejście tego odcinka drogi jest nie lada wyzwaniem. Żeby przekonać się o tym, wystarczy spojrzeć na zdjęcie obok. Informację o skandalicznym stanie technicznym tego odcinka przekazał nam Czytelnik.

Pierwsze, co zrobiliśmy po otrzymaniu zdjęcia, to sprawdziliśmy, kto jest zarządcą drogi. - *Odcinek, o którym mówimy, to kilkadziesiąt metrów drogi, odchodzącej od drogi powiatowej w Mańczycach (gmina Borów – red.)* - poinformował nas Mariusz Majewski, sekretarz gminy. - *Właścicielem jest skarb państwa, a w jego imieniu zarządza nią Krajowy Ośrodek Wsparcia Rolnictwa (KOWR), wcześniej była to Agencja Nieruchomości Rolnych* – dodał nasz rozmówca.

Interwencja w KOWR teoretycznie jest możliwa ale najlepszym rozwiązaniem byłoby przejęcie zdewastowanego odcinka przez gminę i naprawa drogi. Chodzi zaledwie o kilkadziesiąt metrów, tak więc nie byłoby to obciążeniem przekraczającym możliwości gminnego budżetu. - *Jakiekolwiek działania gminy na tej drodze będą możliwe dopiero po przejęciu jej od dotychczasowego zarządcy. Podjęliśmy takie działania. Pojawiło się jednak kilka przeszkód. Najpoważniejszą jest czynne szambo, które znajduje się w drodze. Korzystają z niego mieszkańcy z budynku wielorodzinnego* – powiedział sekretarz Majewski.

Tak wygląda jedna z dróg w Mańczycach. Zdjęcie przesłane przez Czytelnika

Bez decyzji KOWR o przekazaniu drogi gminie nie można rozpocząć remontu. Jak długo zarządca drogi będzie zwlekał z pozytywną dla mieszkańców decyzją? Ostatnimi czasy samorządowcy uciekają się do nieszablonowych akcji, żeby zmobilizować decydentów do podejmowania konkretnych kroków. Tak było w przypadku zabiegania o trzecią karetkę pogotowia dla powiatu strzelińskiego czy funkcjonowania strzelińskiego szpitala. Wystosowano w tej sprawie apele, o czym obszernie informowaliśmy na naszych łamach. Może to jest sposób na przyśpieszenie decyzji o przekazaniu drogi gminie?

Jacek Sobko

Zmiana na kierowniczym stanowisku

STRZELIN

Od początku tego roku Jednostka Ratowniczo-Gaśnicza Powiatowej Państwowej Straży Pożarnej w Strzelinie ma nowego zastępcę dowódcy. Na tym stanowisku pracuje teraz st. asp. Przemysław Rogan. W przeszłości był wieloletnim dowódcą II zmiany.

Komendant Powiatowy PSP w Strzelinie mł. bryg. Michał Pięta, wręczył akt mianowania i złożył awansowanemu gratulacje. Zwrócił uwagę na jego duże doświadczenie zawodowe i znajomość specyfiki rejonu chronionego strzelińskiej jednostki.

Nowemu zastępcy dowódcy dowódcy JRG powodzenia i wielu sukcesów na nowym stanowisku.

Marek Rychlica

asp. Przemysław Rogan odebrał akt mianowania na stanowisko zastępcy dowódcy JRG w Strzelinie. Wręczył go komendant PSP mł. bryg. Michał Pięta (z lewej). Foto: PSP Strzelin

W Wiązowie już można płacić

WIĄZÓW

Członkowie Stowarzyszenia Wędkarskiego Nasza Woda działającego na akwenach w Kalinowej i tzw. cegielni, mogą już dokonywać opłat za wędkowanie. Skarbnik przyjmuje w każdy wtorek w godzinach od 17.00 do 19.00 na placu Wolności, w podziemiach, gdzie mieściła się kiedyś Kuźnia (pod przychodnią lekarską Barbary Mierzwińskiej). Trzeba pamiętać o zabraniu z sobą legitymacji członkowskiej.

(AK)

Listy do redakcji

Urząd Miasta i Gminy w Strzelinie

Zwracam się z pytaniem do władz gminy, kto podjął taką idiotyczną decyzję o opłatach na targu 50 zł od jednego stoiska. Pole handlowe, które jest przeznaczone dla nas handlujących, nie jest utwardzone, brak umywalki, zadaszenia, brak kontenera na śmieci, ewentualnie kartonów itp. A opłaty pobierane są 50zł, a w porównaniu z terenem w Ziębicach urząd miejski pobiera opłatę 15zł. Teren jest utwardzony, zadaszony, toaleta z umywalkami i stoją kontenery na śmieci i resztki z uszkodzonego towaru, w tym kartonów. Pobór 15 zł, Strzelin to nie Wrocław. Obecnie na targu było we wtorek 6 pojazdów, a w piątek 13 pojazdów. Handel się praktycznie nie odbywa od godz 7:00 do godz 12:00. Jestem emerytem, pobieram 1120zł. Ja i inni to nie milionerzy, przyjeżdżają, by sprzedać zbędne rzeczy swojego życia, to samo kupujący, to ludzie ubodzy. Tu nie przyjeżdżają bogaci ze Strzelina ani kupić, ani sprzedać, np. stary dywan, umywalkę, kule inwalidzkie, coraz więcej sprzedających rezygnuje z waszego placu. We wtorek sprzedałem towaru za 131zł, w piątek za 151zł, z tego opłata 50zł, opłacam pomocnikom 40zł, razem -90zł, zostało 61zł, nie liczę mojej pracy, pozostało mi 11zł.

Imię i nazwisko do wiadomości redakcji

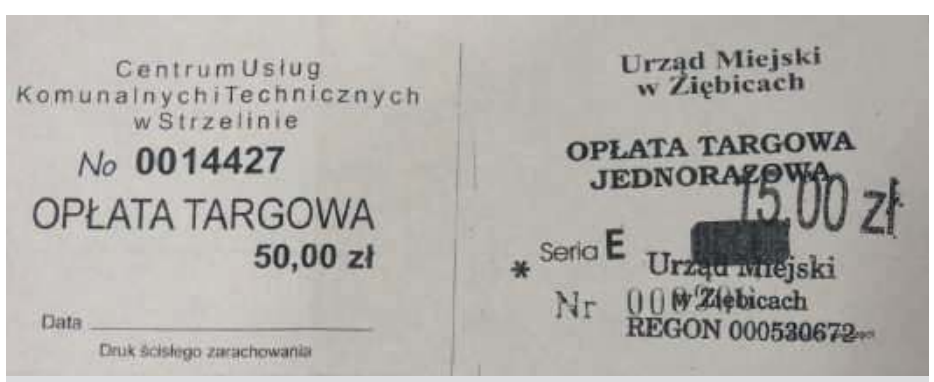

Tak wyglądają wysokości opłat targowych w Ziębicach i Strzelinie

eprasa.pl d09f9d5c90

Czas oczekiwania na przyjazd karetki pogotowia jest zapisany w ustawie

Czy doczekamy się kolejnej karetki?

POWIAT

Wezwanie ambulansu z lekarzem lub ratownikiem medycznym to czasami ostatnia deska ratunku. A wtedy liczy się każda minuta. Póki co naszemu powiatowi przydzielono dwa zespoły ratownicze. Czy to wystarczy, żeby skutecznie ratować życie?

W ostatnim wydaniu „Słowa Regionu" informowaliśmy o przebiegu telekonferencji dotyczącej strzelińskiego szpitala. Pod koniec spotkania burmistrz Dorota Pawnuk nawiązała do apelu, jaki samorządowcy z naszego powiatu skierowali do Wojewody Dolnośląskiego, Marszałka Województwa Dolnośląskiego i dyrekcji pogotowia Ratunkowego we Wrocławiu. Apel dotyczył przydzielenia naszemu powiatowi trzeciej karetki pogotowia ratunkowego. A konkretnie ambulansu wraz z zespołem ratownictwa medycznego, typu „P".

Wyjaśnijmy, że chodzi o karetkę tzw. podstawowego zespołu medycznego z wykwalifikowanym ratownikiem medycznym, ale bez lekarza. Karetki tego typu kierowane są do lżejszych przypadków, takich jak złamania, urazy i inne, podobne sytuacje. Zdarza się, że karetki tupu „P" wyjeżdżają do bardziej skomplikowanych wezwań. Dzieje się tak, kiedy dyspozytor nie może skorzystać z karetki, w której jest lekarz.

W krótkiej dyskusji padały argumenty za przyznaniem powiatowi dodatkowego zespołu pogotowia ratunkowego i przeciw. Nie trudno domyślić się, że za byli gminni i powiatowi samorządowcy, a inne zdanie mieli przedstawiciele wojewody dolnośląskiego. Zwróciliśmy się do wojewody i dyrektora pogotowia z prośbą o odpowiedź na kilka pytań. Wojewodę zapytaliśmy: 1. Co stoi na przeszkodzie przydzieleniu powiatowi strzelińskiemu dodatkowego ambulansu i zespołu ratownictwa medycznego typu „P"? i 2. Czy argumentacja samorządowców jest niewystarczająca?

Czy do Strzelina trafi trzecia karetka pogotowia?

Dyrektora Pogotowia Ratunkowego we Wrocławiu zapytaliśmy dodatkowo „Czy po ewentualnym wpisaniu przez wojewodę, i akceptacji właściwego ministra, dodatkowej karetki dla powiatu strzelińskiego do „wojewódzkiego planu działania systemu", spowoduje to natychmiastowe skierowanie ambulansu wraz z zespołem ratowniczym do Strzelina? Procedura bowiem jest taka, że wojewoda proponuje, a minister zatwierdza. Jednak pierwszy krok należy do wojewody. Bez wpisania trzeciej karetki do „wojewódzkiego planu" karetki na pewno nie będzie.

Odpowiedzi wojewody i dyrektora opublikujemy na łamach „Słowa Regionu".

Możemy pomóc

Pogotowie ratunkowe działa w oparciu o Ustawę o Państwowym Ratownictwie Medycznym. Nakłada ona na wojewodę obowiązek podjęcia takich działań organizacyjnych, np. przyznanie konkretnemu powiatowi dodatkowej karetki, żeby zapewnić „następujące parametry czasu dotarcia na miejsce zdarzenia dla zespołu ratownictwa medycznego od chwili przyjęcia przez dyspozytora medycznego: 1) (…) jest nie większy niż 8 minut w mieście powyżej 10 tys. mieszkańców (takim miastem jest np. Strzelin – red.) i 15 minut poza miastem powyżej 10 tys. mieszkańców; (…) 3) maksymalny czas dotarcia nie może być dłuższy niż 15 minut w mieście i 20 minut poza miastem powyżej 10 tys. mieszkańców" (Art. 24.1 i 3 – red.). Odwołujemy się do zapisów ustawy, żeby wskazać podstawę prawną przyznania naszemu powiatowi dodatkowej karetki.

Proponujemy mieszkańcom powiatu strzelińskiego obywatelską akcję pomocy wojewodzie w podjęciu decyzji o przyznaniu naszemu powiatowi dodatkowej karetki.

Jak to zrobić?

Wystarczy poinformować naszego dziennikarza (Jacek Sobko - tel. 509 18 36 39 lub redakcję „Słowa Regionu") o godzinie wezwania karetki pogotowia ratunkowego i czasie, kiedy ambulans pojawił się na miejscu. Dowiemy się dzięki temu, czy dwie karetki przyznane powiatowi są w stanie zapewnić mieszkańcom bezpieczeństwo zdrowotne. Czy czas dojazdu do pacjenta mieści się w tych zapisanych w ustawie? Jeżeli nie, to oczywiste jest (z punktu widzenia chorych), że wojewoda powinien uwzględnić w „wojewódzkim planie działania systemu" ratownictwa medycznego trzecią karetkę dla powiatu strzelińskiego.

Jacek Sobko

eprasa.pl d09f9d5c90

SKUP AUT
531 865 810

Uwaga – cyfra w nawiasie, po ogłoszeniu, oznacza numer gazety w roku 2022, w której po raz pierwszy opublikowano jego treść. Każde ogłoszenie publikujemy w dwóch numerach gazety.

MOTORYZACJA
SAMOCHODY MOTOCYKLE

sprzedam, kupię:

* Kupię fiata 125p, poloneza, może być uszkodzony, skorodowany, tel. 692 763 739 (5-6)

* Sprzedam motorynkę Jonnay, rok prod. 2008, 0,50cm3, ubezpieczona, z ważnych przeglądem do 2023r. po remoncie silnika, cena 500zł do uzgodnienia, tel. 600 515 972 (5-6)

* Sprzedam samochód osobowy VW Touran 1,9 TDI, rok prod, 2004 zarejestrowany, ubezpieczony, stan techn. dobry, cena 7500zł, tel. 509 951 215 (5-6)

* Sprzedam Mercedesa C – 180, rok produkcji 1995 benzyna, 1799 cm3, kolor granatowy, stan bardzo dobry, 9900 zł, tel. 783 697 801 (*)

* Sprzedam Mercedesa 124, rok produkcji 1993, E – 2000 cm3, benzyna, kolor kawowy, stan bardzo dobry, 19 900 zł, tel. 783 697 801 (*)

* Sprzedam Kawasaki ZXR 600, rok 1999, do rejestracji, stan bardzo dobry, po lekkim szlifie, cena 4000 zł, tel. 535 270 827 (11*)

* Sprzedam Volkswagena Golfa II, Turbo Diesel, rocznik 91, stan techniczny bardzo dobry, samochód w ciągłej eksploatacji, kolor biały, oryginalny lakier (bez rdzy), cena do negocjacji, tel. 504 829 161 (*)

* Sprzedam samochód osobowy Skoda Felicja, 1,3, 1999 r. stan dobry, aktualne OC, przegląd, więcej informacji tel. 730 855 983 (*)

* Sprzedam Forda Mondeo Kombi 1,8 diesel, rok 1995, granat, metal, opłacony, cena 2450 zł do uzgodnienia, tel. 668 424 541 (*)

* Sprzedam Peugeota 307 SW, 1,6 16 V, 2003/2004 rok, benzyna, 110 km, 180 tys. przebiegu, klima tronik, pełna elektryka, parko tronik tył, alarm, panoramiczny dach, kolor piaskowy metalic, ABS, fotochromatyczne lusterko, 2 kpl. opon, o wym. rozrządu, zadbany, cena: 10500 zł, tel. 609 594 034 lub 667 937 632 (2*)

* Sprzedam Forda Mondeo Kombi, 1.8 T DI 1999 r, cena 2500 zł do negocjacji, tel. 609 166 476 (*)

* Kupię stare motocykle oraz części, koła, ramy silniki itp. tel. 604 217 764 (26*)

Bardzo Skuteczne
PRANIE dywanów
WYKŁADZIN
tel. 535 679 346

CZĘŚCI SAMOCHODOWE, PRZYCZEPY

sprzedam, kupię:

* Kupię części do fiata 125p, poloneza lub całego fiata, poloneza, może być skorodowany, tel. 692 763 739 (5-6)

* Sprzedam felgi aluminiowe do mercedesa CLS 18", ET 28", 33", szer. 8.5", 9,5", stan idealny, pasują również do mercedesów, tel. 692 763 739 (5-6)

* Sprzedam do passata komplet drzwi, 4 sztuki w dobrym stanie 200zł, do mercedesa drzwi lewa strona + prawy błotnik, 150zł komplet, do audi A4, rok prod. 1999r., części + blacharkę, silnik V6, rozrusznik 100zł, alternator 100zł, po 19:00 godz. tel. 77 43 12 141 (5-6)

* Sprzedam hak holowniczy do samochodu osobowego, atestowany, tablice+gniazdko, cena 250zł, tel. 77 43 12 141 po 19:00godz. (5-6)

* Sprzedam opony zimowe-letnie, sprowadzone z Niemiec zimowe, mało używane 185x65-Rx15/4 sztuki, 400zł, opony letnie 205/55 R16/ 4 szt., 200zł, opony zimowe w dobrym stanie 215/55R 16, 2 sztuki 120zł, opony wielosezonowe 4 szt. 165x70xRx14, komplet 150zł, tel. 77 431 21 41 po 19:00, (5-6)

* Sprzedam łańcuchy zimowe do samochodu osobowego, nie używane, 2 szt. 100zł, tel. 77 431 21 41 po 19:00 (5-6)

Pianina
STROJENIE
NAPRAWA
TEL. 662-046-560

SPRZĘT ROLNICZY
MASZYNY, CIĄGNIKI, PRZYCZEPY, URZĄDZENIA ITP.

sprzedam, kupię, wynajmę:

* Sprzedam felgi na wąskie koła do ursusa C330 lub C328, cena złomu, tel. 604 522 499 (5-6)

* Sprzedam ładowacz cyklop z kabiną, tel. 885 302 716 (5-6)

* Sprzedam dojarkę Alfa Laval, tel. 885 302 716 (5-6)

* Sprzedam ursus C-360, koła wąskie do ursusa C-360, pług 3 skibowy, kultywator z wałkiem, tel. 606 577 470 (5-6)

* Sprzedam przyczepę HL 80-11, wywrotka ład. 8,5 tony, przyczepa D-47, wywrot na 3 strony z nakładkami, tel. 606 577 470 (5-6)

* Sprzedam rozsiewacz wapna Piast, przyczepa H-L 6011, ład. 6 ton, tel. 606 577 470 (5-6)

* Sprzedam felgę, dętkę, oponę, rozmiar 10/80 -12 i felgę, dętkę oponę 1000/20 do przyczepy 6t, tel. 723 371 427 (5-6)

* Kupię ciągniki, przyczepy i maszyny rolnicze Tel. 602 811 423, lub 71 39 26 264 (48-12)

* Sprzedam maszyny rolnicze: ciągnik Ursus C 355, przyczepę, pług, brony, siewnik zbożowy, cyklop, kombajn do ziemniaków, Wiązów, tel. 504 242 032 (*)

przyjmę w dzierżawę
GRUNTY ORNE
na terenie gmin Strzelin, Borów, Kondratowice, Łagiewniki, Jordanów Śl.
TEL. 603 197 699

NIERUCHOMOŚCI
MIESZKANIA

sprzedam:

* Sprzedam mieszkanie własnościowe 47m2, wieś Komorowice, tel. 785 618 151 (4-5)

* Sprzedam mieszkanie w Przewornie na ul. Okrężnej 16b, o pow. 49m2, po remoncie, ocieplone wraz z umeblowaniem, mieszkanie składa się z 2 pokoi, kuchni, łazienki oraz piwnica, garaż, komórka, jest również ogródek przydomowy o pow. 4 ary, mieszkanie bezczynszowe, cena 215 000zł, tel. 730 592 266 (4-5)

* Sprzedam nowe mieszkanie z balkonem i roletami zewnętrznymi w Wiązowie, bez czynszowe, niezależne ogrzewanie na ekogroszek, w stanie deweloperskim, o powierzchni 61 m², bez prowizyjna pomoc w sprawie kredytu, cena 3000 zł/m², tel. 607 033 436 (49*)

wynajem, kupno, zamiana:

* Wynajmę mieszkanie w Borku Strzelińskim, do zamieszkania od zaraz, tel. 665 085 067 (5-6)

*Kupię kawalerkę w Przewornie lub w Strzelinie, tel. 668 432 077 (*)

* Kupię mieszkanie 2- lub 3-pokojowe na osiedlu w Przewornie, tel.694 043 166 (*)

* Zamienię mieszkanie w miejscowości Dobrogoszcz 5 km od Strzelina, 80 m², I piętro, piwnica, pomieszczenie gospodarcze, ogród, na mniejsze w Strzelinie, tel. 662 348 233 (14*)

* Mieszkania do wynajęcia, hala 135 m² i 350 m², tel. 722 295 099 (8*)

* Wynajmę mieszkanie we Wrocławiu, preferowani studenci, najlepiej dwie osoby, pow. 47 m², ul. Wesoła przy Aqua Parku na Borowskiej, tel. 727 400 690 (24*)

* Wynajmę mieszkanie dla studentów lub osób pracujących, o pow. 47 m², we Wrocławiu, tel. 71 795 17 79, 727 400 690 (35*)

OGRODZENIA
• BETONOWE
• Siatki
• Panele
• Montaż
www.ogrobet-ogrodzenia.pl
PRODUCENT
tel. 77/434 23 20
tel. 607 067 040

BUDYNKI - DOMY

* Sprzedam dom, ogród, budynki gospodarcze, cena do uzgodnienia, tanio, tel. 607 187 053 (21*)

* Sprzedam część budynku mieszkalnego w centrum Przeworna, ok. 160 m² + zabudowania gospodarcze i garaż, woda, C. O, nowa inst. elektryczna, atrakcyjna niska cena, tel. 668 780 953 (*)

* Sprzedam część domu, parter w Łojowicach (na trasie Grodków – Strzelin), pow. mieszkania 79,20 m², w tym dwa pokoje o pow. 24, 42 i 21,64 m², kuchnia 21,53 m² oraz łazienka 11,60 m², część niemieszkalna to dwie piwnice 38 m², ½ części strychu nad budynkiem, ½ części podwórka, możliwością zamiany na małe mieszkanie do 40 m², tel. 536 896 453 (29*)

PRACA
Zatrudnię do Baru Fantazja do pracy za barem (obsługa klientów)
tel. 696 612 154

* Sprzedam dom jednorodzinny z działkę i garażem – Osiedle domków jednorodzinnych w Wiązowie (kuchnia, salon, 3 pokoje, kotłownia, spiżarnia), cena 259 tys. zł, tel. 605 681 070 lub 605 682 080 (7*)

BUDYNKI - LOKALE NIEMIEWSZKALNE

kupno, sprzedaż, wynajem:

* Sprzedam lokal 21m2, Wiązów, woda, energia elektr., kanał kominowy, tel. 662 632 924 (5-6)

* Wynajmę lokal użytkowy o pow. 60m2, doskonała lokalizacja – blisko dworzec i centrum handlowe w Strzelinie, po remoncie, wszystkie media, tel, 667 901 540 (4-5)

GARAŻE

* Kupię garaż w Strzelinie, tel. 889 971 887 (51*)

* Wynajmę garaż w Strzelinie, tel. 530 765 370 (10*)

GRUNTY, DZIAŁKI

* Sprzedam pole 6,5 hektara w Samborowiczkach, tel. 797 835 051 (5-9)

* Kupię pole (ziemię) w okolicach Strzelina, płacę gotówką, tel. 607 604 540 (5-6)

* Przyjmę w dzierżawę grunty orne na terenie Gminy Strzelin, Borów,

Serwis i naprawa
laptopów • komputerów • kas fiskalnych
JWJ
Sklep Komputerowy JWJ Sp. Jawna
Strzelin, Rynek 8, tel. 71 392 32 32

GABINET BADANIA SŁUCHU
Strzelin / ul. Targowa 1
BEZPŁATNE BADANIE SŁUCHU
• TYMPANOMETRIA
• APARATY SŁUCHOWE
• OTOEMISYJNE AKUSTYCZNE
BATERIE: 9ZŁ/6 SZTUK
TEL. 667 947 316 - OD PONIEDZIAŁKU DO PIĄTKU 9:00-15:00

eprasa.pl d09f9d5c90

TAXI
Rydz
STRZELIN
Zapłacisz Kartą
24/h
Profesjonalnie
Dyskretnie - Tanio
Tel. 691 392 907

TANIO
Remonty
gładzie (na mokro)
regipsy (ścianki, sufity)
malowanie tapetowanie
struktura panele
Tel. 660 674 072

Kupię
DOM
MIESZKANIE
LOKAL
Stan Prawny Dowolny
Spłacę zadłużenie.
Kupię udziały.
Tel 502 055 702

Jordanów Śl., Kondratowice, Łagiewniki, tel. 603 197 699 (*)

* Sprzedam działkę budowlaną, uzbrojoną, o powierzchni 17,5 ar w miejscowości Szczawin, 500m od Strzelina, cena 85 tys zł, tel. 883 275 379 (2-4)

* Sprzedam grunty w okolicach Piotrkowa Borowskiego. Łąki, pole i las, całość 1,86 ha, tel. 666 388 251 (*)

* Sprzedam działkę budowlaną miasto Strzelin, dobra lokalizacja, wszystkie media, prąd gaz, kanalizacja, 32 ary, cena do negocjacji, tel. 668 384 040 (*)

* Sprzedam 2 działki budowlane w centrum Przeworna o pow. 1180 m2 każda, cena 55 zł/m2, media w sąsiedztwie, tel. 604 584 702 lub 508 103 985 (*)

* Sprzedam działkę budowlaną, 15 ar, Kuropatnik, cena do negocjacji, tel. 603 184 706 (25*)

* Sprzedam działkę w Kondratowicach z możliwość budowy, o pow. 6 ar, 11 km od Strzelina, 40 km od Wrocławia, cena 12 000 zł do negocjacji, tel. 669 404 251 lub 725 127 122 (19*)

* Kupię grunty, tel. 692 471 877 (4*)

RÓŻNE

sprzedam, kupię:

* Kupię betoniarkę, tel. 785 586 757 (5-6)

* Kupię orbitek lub rower stacjonarny używany - w dobrym stanie, tel. 606 803 296 (5-6)

* Kupię żuka skrzyniowego, tel. 693 085 259 (5-6)

* Kupię kocioł C.O., 1,2 do 1,5 żeliwny, nowy lub w b.dobrym stanie, tel. 510 386 39

* Sprzedam wózek Firkon 2 w 1 (gondola + spacerówka), kolor beżowy, zawieszenie na amortyzatorach, w komplecie torma na wyposażenie, pokrowiec na zimę, parasolka, cena 250zł, tel. 605 317 442 (5-14)

* Sprzedam X-box360z kinektem, 2 pady + 12 gier w b. dobrym stanie, cena do uzgodnienie, rower firmy giant w czerwono-czarnym kolorze, b. zadbany (górski), przeżutki shimano, tel. 509750 340, 609 088 561, cena do uzgodnienia, (5-6)

* Sprzedam 2 kany 20 l. na mleko i maszynę do szycia Łucznik 413 na stole drewnianym, tel. 723 371 427 (5-8)

* Sprzedam kozy i capa, kotne, kurki i koguty, liliputki, indyki i indory lawendowe, tel. 71 394 30 57 (5-6)

* Sprzedam silos na zboże 14 ton, z podajnikiem i koszem, cena złomu, tel. 604 522 499 (5-6)

* Sprzedam pszenicę (czystą, suchą) luzem lub na worki, orzechy włoskie, 6zł/ kg, tel. 604 522 499 (5-6)

* Sprzedam pralkę Frania z czasów PRL, mało używana, w dobrym stanie 250zł, tel. 77 431 21 41 (5-6)

* Sprzedam bagażnik dachowy rewerowy 100zł, wagę drewnianą do warzenia zboża lub warzyw + odważnik 100zł, tel. 77 431 21 41 po 19:00, (5-6)

* Sprzedam wartościowe książki Lema (wydanie z lat 50., książka „Soso”,wydanie 50r., biblia wydanie 1895r., tel. 510 381 639 (5-6)

* Sprzedam wirówkę do miodu, tel. 885 302 716 (5-6)

* Sprzedam drewno opałowe i rozpałkowe, worek 80x50cm, drewno sezonowane, 12,50zł worek, możliwośc dowozu pod adres, tel. 695 341 503 (5-6)

* Sprzedam pszenicę, siano w kostkach, króliki, tel. 71 393 07 00 (4-5)

* Sprzedam dwa rowery młodzieżowe na kołach 25 cali, stan dobry, w cenie 200zł za sztukę, do negocjacji, nr tel. 690 009 410 (4-5)

* Sprzedam pralkę wirnikową firmy Światowid w cenie 250 zł, do negocjacji, więcej informacji pod nr tel. 690 009 410 (4-5)

* Sprzedam gitary (kilka do wybory) elektryczne, akustyczne, tel. 501 315 295 (*)

* Sprzedam rowery górskie – rowery od 100 do 390 zł Strzelin, tel. 695 574 423 proszę dzwonić od godz. 14 do 22 (19*)

* Sprzedam sprzęt narciarski, narty, buty, gogle, kijki, pokrowiec na narty, buty rozmiar 44 i 45, tel. 721 980 387 (*)

* Nowy szor dla konia, tel. 748 103 530 (48*)

INNE

* Oddam materiał z rozbiórki stodoły (kamień), w zamian za rozbiórkę, okolice Strzelina, tel. 739 265 628 (29*)

PRACA

Powiatowy Urząd Pracy w Strzelinie, ul. Kamienna 10, tel. 71 3921981 w. 31 informuje o ofertach pracy:

kierowca samochodu ciężarowego (prawo jazdy kat. C+E);

pracownik budowlany (doświadczenie w pracy na budowie, praca w Przewornie);

kasjer-sprzedawca (wykształcenie min. podstawowe, praca w Borowie);

kierowca samochodu osobowego (wykształcenie min. zawodowe, prawo jazdy kat. B, praca w Strzelinie);

pomoc kuchenna (wykształcenie min. zawodowe, praca w Strzelinie);

stażysta w służbie przygotowawczej (wykształcenie średnie, wymagania zgodnie z art.28 ust.1 ustawy o PSP, szczegółowe informacje na stronie internetowej pracodawcy);

doradca rolniczy/stażysta rolniczy (wykształcenie wyższe-kierunek rolnictwo, zootechnika, technika rolnicza, leśna, ogrodnictwo, ekonomia rolnicza, obsługa komputera, prawo jazdy kat. B, doświadczenie w pracy z rolnikami, umiejętność samodzielnego planowania i organizacji pracy, praca w Strzelinie);

oraz wolnych miejscach pracy:

asystent sędziego (szczegółowe informacje o naborze znajdują się na stronie internetowej www.strzelin.sr.gov.pl, dokumenty należy składać do 14 lutego do godz. 15:00) Sąd Rejonowy w Strzelinie, ul. Bolka I Świdnickiego 7, 57-100 Strzelin;

księgowy (wykształcenie średnie zawodowe, umiejętność obsługi biura z elementami księgowości i kadr, certyfikat księgowy stwierdzający uprawnienie do usługowego prowadzenia ksiąg rachunkowych, praca w Brzegu);

opiekun (praca we Wrocławiu, sprawowanie opieki nad pensjonariuszami);

pielęgniarka/pielęgniarz/ratownik medyczny (wykształcenie min. średnie w zawodzie pielęgniarki, prawo wykonywania zawodu, praca w bezpośrednim kontakcie z osobami pozbawionymi wolności).

Wymagane dokumenty należy składać w terminie do dnia 28.01.2022r. za pomocą przesyłki pocztowej na adres Zakład Karny w Strzelinie, ul. Ząbkowicka 68, 57-100 Strzelin. Dodatkowe informacje można uzyskać pod nr tel. 713939500.

Firma Drewnex
w Przewornie
zatrudni
pracowników na tartaku ze znajomością obsługi maszyn tartacznych
kierowcę z uprawnieniami na HDS
sekretarkę ze znajomością języka angielskiego
ATRAKCYJNE ZAROBKI
Kontakt 504 22 38 40 lub 502 412 208

Torty na każdą okazję
SWEET CAKE
PRZEWORNO
Kontakt
SWEET.CAKE_PRZEWORNO
SWEET CAKE
@SWEETCAKEPRZEWORNO

WYNAJMĘ
BIURO ok. 40m²
• przy ul.Wrocławskiej
częściowo umeblowane
• media: prąd, woda, kanalizacja
cena: 15zł/m²
tel. 534 035 229

SŁOWO Regionu
KUPON OGŁOSZENIOWY
kupię | sprzedam | zamienię | wynajmę | dam pracę
Zaznacz tylko jedną z powyższych opcji - niepotrzebne skreśl
opis
Jak zamieścić ogłoszenie:
Ogłoszenia o treści reklamowej (sprzedaż produktów, świadczenie usług itp.) nie są przyjmowane na tym kuponie. W sprawie tego rodzaju ogłoszeń proszę dzwonić pod numer tel. 502 601 247
• Wszystkich zainteresowanych zamieszczeniem ogłoszenia w gazecie informujemy, że treść ogłoszenia przyjmowana jest na tym kuponie wyciętym z gazety (publikowane 2-krotnie nieodpłatnie). Ogłoszenie dostarczane na kuponie są płatne 4 złote (publikowane 1-krotnie). Dotyczy to tylko osób prywatnych, nie firm.
• Ogłoszenia zlecone przez podmioty gospodarcze, instytucje itp. - 6 zł netto. Osoby prywatne 4 zł
• Publikowane będą tylko te ogłoszenia, których tekst napisany będzie drukowanymi literami i w ramach jednego kuponu honorowany jest tylko jeden anons.
• Wszelkie informacje dotyczące publikacji ogłoszeń drobnych dostępne są pod numerem tel. 71/796-0-196.

eprasa.pl d09f9d5c90

Już w niedzielę było u nas prawie 80 tys. zł, a to jeszcze nie koniec!

Orkiestra grała, mimo wichury

POWIAT

Pandemia i porywisty wiatr nieco zdezorganizowały prace sztabów Wielkiej Orkiestry Świątecznej Pomocy. Mimo wszystko, wolontariusze mieli pełne ręce pracy. Dopisali darczyńcy i licytatorzy, których też możemy nazwać darczyńcami orkiestry.

Najliczniejszy sztab WOŚP wystawiła największa gmina w powiecie, czyli rozpoczynamy od Strzelina.

W niedzielę w całej Polsce odbywały się różnego rodzaju imprezy związane z finałem Wielkiej Orkiestry Świątecznej Pomocy, z którego dochód przekazany został dla Jurka Owsiaka. W Strzelinie sztab WOŚP mieścił się w Strzelińskim Ośrodku Kultury, w którym już od rana prowadzone były licytacje, w tym te online. Przed kamerą stanęła nowa dyrektor Sylwia Korczyńska, która po kilku godzinach prowadzenia aukcji prawie straciła głos. W tym samym czasie w terenie można było spotkać wolontariuszy, którzy zbierali do puszek. Tradycyjnie nasza redakcja odwiedziła sztab WOŚP, by porozmawiać z tymi, którzy w akcję się włączają. Jednym z nich był Filip Laszczyński z Zielenic, którzy przyjechał z mamą Martą. Zapytaliśmy go o jego historię dotyczącą „orkiestry". - *Jest to już któryś z kolei finał, w którym uczestniczę. Czasami namawiali mnie rodzice bym przyjechał na licytacje, ale przeważnie sam chciałam tu być. Podczas licytacji wybieram rzeczy, które mnie interesują i je staram się wylicytować* – mówi Filip.

Na ulicach Strzelina spotkać można było różnych wolontariuszy. Tu Natalię „ochraniał" umundurowany i uzbrojony Jacek ze Strzelina

Wśród licytujących była też Ola Kozuń z Gęsińca, która, jak mówi jej babcia Teresa, sama kiedyś korzystała z pomocy WOŚP. - *Wnuczka kiedyś była operowana w Łodzi, w szpitalu, w którym sprzęt medyczny pochodził właśnie z WOŚP. Ma już 14 lat i uczestniczy w finale od najmłodszych lat. Przez cały rok zbiera pieniążki, by w tym dniu, za pośrednictwem licytacji, wesprzeć orkiestrę* – mówi pani Teresa. Potwierdza to sama wnuczka. - *Nie jest to mój pierwszy WOŚP. Zawsze licytuję, ale nie zawsze udaje się wygrać. Wybieram rzeczy, które mnie interesują. Lubię tu przychodzić i nie trzeba mnie namawiać* – dodaje.

Z racji pandemii, a dokładniej w wyniku wielu zachorowań, organizatorzy strzelińskiego finału musieli odwołać kilka punktów niedzielnej imprezy. Nie było szkolnych występów i nie zagrał, też położony covidem, lokalny zespół Grand Blue. Na scenie pojawiła się natomiast gwiazda dnia, czyli zespół TSA. Wprawdzie w jego składzie zabrakło frontmena, wokalisty Marka Piekarczyka, ale w zamian widzowie mogli zobaczyć w akcji strzelińskiego gitarzystę, który gra obecnie z TSA Macika Westera.

- *W tym roiku zebraliśmy 65 907,74 zł* – powiedział Damian Serwicki, szef strzelińskiego sztabu WOŚP. - *Niestety, nieprzyjazna pogoda i pandemia COVID-19 sprawiły, że było to ok. 10 tys. zł mniej niż w ubiegłym roku. Rekordu nie ma, ale z przyjemnością dziękuję wszystkim ofiarodawcom, osobom licytującym, wolontariuszom i członkom sztabów świątecznej orkiestry. Sie ma!... i do przyszłego roku* – dodał szef strzelińskiego sztabu.

Oficjalnie sztab WOŚP w Strzelinie tworzyły 4 osoby, bo tyle można było zgłosić do fundacji. Jednak licząc wolontariuszy, których było ok. 65 osób, to można powiedzieć, że przy organizacji 30 Finału pracowało kilkadziesiąt osób. Co warte podkreślenia, w niedzielę w pracy pojawili się wszyscy pracownicy SOK. Nawet ci, którzy nie byli wpisani w grafiku na ten dzień.

Strzelinianie wypełnili 70 puszek, z którymi krążyli po mieście wolontariusze. W tej liczbie są również puszki, które stały w sklepach i innych strzelińskich punktach zbiórki.

Na strzelińskich aukcjach oferowano tysiące przedmiotów. Największym zainteresowaniem cieszyły się vouchery ofiarowane orkiestrze przez burmistrz Dorotę Pawnuk. Najdrożej, bo na 400 zł wyceniono spacer szlakiem strzelińskich zabytków, oczywiście w towarzystwie burmistrz. Ostro licytowano meble podarowane orkiestrze przez właściciela zakładu tapicerskiego Sofka i świece wykonane przez uczniów technikum. Hitami były również zestawy podarunków przygotowane przez sklepy spożywcze. Słowem trzeba było się śpieszyć i oferować wysokie kwoty, żeby wylicytować wybraną przez siebie rzecz. Dzięki internetowi i aukcjom on-line można było licytować bez wychodzenia z domu.

Od rana do popołudnia licytację online, jak i tę w holu SOK-u prowadziła dyrektor Sylwia Korczyńska

Gminy Borów i Kondratowice miały jeden sztab z centrum w Prusach.

Wielka Orkiestra Świątecznej Pomocy grała także w Prusach i w Borowie. Ze względu na pandemię koronawirusa, połączone sztaby z tych miejscowości miały utrudnione zadanie. Wolontariuszy nie przestraszyła kiepska pogoda (silne wiatry), gdyż kwestowali w kilku miejscowościach.

- *Szczególne podziękowania kierujemy do młodych wolontariuszy, którzy z wielkim poświęceniem kwestowali w tak ekstremalnych warunkach pogodowych, dziękujemy wszystkim ofiarodawcom oraz sztabowi* - czytam na podsumowaniu na stronie Szkoły Podstawowej w Prusach.

Sztab w Prusach zebrał 1 396, 52 zł, a sztab w Borowie 4 166, 89 zł. Działała też wirtualna skarbonka, której stan na poniedziałek na godzinę 13.00 wynosił 3 952 zł. Łącznie dało to 9 515, 41 zł.

W Przewornie też zbierali

Wielka Orkiestra Świątecznej Pomocy miała swój sztab także w Przewornie. Jego szefem została Marlena Świderska. W sztabie pracowało dwunastu wolontariuszy. Przez całą niedzielę, mimo niesprzyjającej pogody, dzielnie zbierali do puszek. Poświęcenie się opłaciło, bo wolontariusze zebrali dwa razy więcej pieniędzy niż w tamtym roku! Po przeliczeniu wszystkich datków okazało się, że w tym roku to aż 3.939,12 złotych. Jednak to nie wszystkie pieniądze, które wpłyną na konto fundacji WOŚP ze sztabu w Przewornie. Wcześniej wolontariusze ustawili puszki w sześciu sklepach na terenie gminy. Poza tym zorganizowali aukcje na Allegro z ciekawymi fantami, a także założyli e-skarbonkę, do której każdy mógł wpłacić dowolną kwotę na rzecz fundacji WOŚP. W poniedziałek w sztabie trwało jeszcze liczenie wszystkich datków. W ubiegłym roku w gminie Przeworno zebrano niespełna siedem tysięcy złotych. Jak zapewniła szefowa sztabu Marlena Świderska, w bieżącym roku ten rekord z całą pewnością zostanie pobity.

Ze wstępnych obliczeń wynika, że w powiecie strzelińskim zebrano prawie 80 tys. zł. Ostateczną kwotę poznamy po przeliczeniu obcej waluty, która trafiła do puszek wolontariuszy. Euro, funty i inne waluty pojechały do Warszawy. Tam zostaną przeliczone i kwota powiększy tę zebraną w złotówkach.

***

Środki ze zbiórki Wielkiej Orkiestry Świątecznej Pomocy spożytkowane zostaną na zakup wyposażenia dziecięcych oddziałów okulistycznych. A będą to m.in. angiograf dwupłaszczyznowy do leczenia siatkówczaka - najczęstszego nowotworu złośliwego gałki ocznej u dzieci, oftalmoskopy do badania dna oka, lampy szczelinowe do diagnostyki przedniego odcinka oka, tonometry do pomiaru ciśnienia śródgałkowego (rogówki i soczewki), synoptofory do pomiaru kąta zeza, urządzenia OCT do bezinwazyjnej diagnostyki schorzeń, tomografia dna oka, mikroskopy i stoły operacyjne.

Magdalena Ziółkowska, Andrzej Kaczmarek, Marek Rychlica, Jacek Sobko

eprasa.pl d09f9d5c90

Filip Laszczyński z Zielenic przyjechał na licytację z mamą Martą

Długopis Parkera za 100 zł wylicytował w SOK-u strzelinianin Andrzej Gólka

Wśród licytujących była też Ola Kozuń z Gęsińca, która, jak mówi jej babcia Teresa, sama kiedyś korzystała z pomocy WOŚP

W sztabie w Prusach skrzętnie liczono każdy grosz wpłacony na orkiestrę. Foto: SP Prusy

Obecnie w TSA gra strzeliński gitarzysta Maciek Wester

Koncertowi TSA przysłuchiwali się fani zespołu

Nad liczeniem pieniędzy, które zebrali wolontariusze, czuwała szefowa sztabu WOŚP w Przewornie Marlena Świderska (w środku)

- Wylicytowaliśmy zwiedzanie ratusza z panią burmistrz - powiedział strzeliński radny Adam Daniluk

Za zakupy można było płacić telefonem

Do SOK-u przychodziły osoby w różnym wieku, chętnie włączając się w licytację

Na finale obecny był radny Jerzy Wójcikiewicz z żoną. Obok szef sztabu Damian Serwicki

Wolontariusze Wielkiej Orkiestry Świątecznej Pomocy w sztabie w Przewornie

eprasa.pl d09f9d5c90

„Mamy już wstępna koncepcję rozbudowy naszej przychodni…”

Chcą budować nad parkingiem

STRZELIN

Mimo że w sąsiedztwie strzelińskiej przychodni przy ulicy Mickiewicza brakuje miejsca na jej rozbudowę, to pojawił się pewien ciekawy i oryginalny pomysł. Jeżeli nie uda się zrealizować pierwotnej koncepcji z zamianą nieruchomości, to będzie on realnym scenariuszem.

W listopadzie ubiegłego roku strzeliński magistrat zwrócił się do Marszałka Województwa Dolnośląskiego z prośbą o przekazanie nieruchomości przy ulicy Mickiewicza, która obecnie jest użytkowana przez Pogotowie Ratunkowe we Wrocławiu – podstację Strzelin sąsiadującej z Publicznym Zakładem Lecznictwa Ambulatoryjnego w Strzelinie w celu rozbudowy strzelińskiej przychodni. W zamian gmina Strzelin zaoferowała przekazanie na rzecz Pogotowia Ratunkowego działki za Przedszkolem Miejskim przy ulicy Ogrodowej w Strzelinie. Strzeliński magistrat nie otrzymał jeszcze pozytywnej odpowiedzi w tej sprawie.

Gmina Strzelin ma jednak scenariusz awaryjny, gdyby do zamiany nieruchomości jednak nie doszło. Podczas ostatniej sesji Rady Miejskiej Strzelina burmistrz Dorota Pawnuk mówiła o nowym pomyśle strzelińskiego magistratu. Zaznaczyła, że dyrektor PZLA Norbert Raba zlecił już przygotowanie programu funkcjonalno-użytkowego dla rozbudowy strzelińskiej przychodni. – *Mamy już wstępną koncepcję rozbudowy naszej przychodni* – mówiła burmistrz Pawnuk. – *Jeżeli nie będzie zgody na zamianę nieruchomości z pogotowiem, to nie ma innego wyjścia jak musimy tę rozbudowę prowadzić nad istniejącym parkingiem. Na takich filarach byłyby umiejscowione kolejne kondygnacje* – dodała szefowa gminy. O szczegółach będziemy, oczywiście, informować na bieżąco.

Pojawiła się koncepcja rozbudowy strzelińskiej przychodni nad parkingiem

Potrzeba rozbudowy strzelińskiej przychodni wydaje się być oczywista. W ciągu ostatnich trzech lat w ramach Podstawowej Opieki Zdrowotnej placówka przyjęła około dwóch tysięcy nowych pacjentów. W ciągu roku wykonuje się w strzelińskiej przychodni około 30 tys. usług medycznych we wszystkich poradniach: alergologicznej, kardiologicznej, dermatologicznej, neurologicznej, gruźlicy i chorób płuc, ginekologiczno-położniczej, chirurgicznej, ortopedycznej, okulistycznej, otolaryngologicznej, urologicznej, zdrowia psychicznego i stomatologicznej.

Magdalena Ziółkowska

Tyle samo co w ubiegłym roku

STRZELIN

W styczniu rozstrzygnął się otwarty konkurs ofert dla organizacji pozarządowych na zadania z zakresu kultury fizycznej, sportu, rekreacji i turystyki na rok 2022. Łącznie na ten cel przeznaczono 400 tys. zł, a z pomocy gminy Strzelin skorzysta 17 organizacji pozarządowych. Kluby w głównej mierze przeznaczają pieniądze na organizację i udział w zawodach sportowych. Pokrywają także koszty dojazdu czy zakup niezbędnego sprzętu.

Podział pieniędzy kształtował się następująco: Klub Sportowy Judo Tigers - 5 000 zł, Strzeliński Klub Biegacza Granit Strzelin - 4 000 zł, Fundacja Młodzi Sportowcy - 66 000 zł, Uczniowski Klub Sportowy „Tygrysy” - 60 000 zł, Strzelińskie Towarzystwo Sportowe „EXTREME” - 6 000 zł, Strzeliński Klub Karate Kyokushin - 7 000 zł, Klub Sportowy Karszów - 4 000 zł, Terenowy Klub Sportowy Granit - 7 000 zł, Polskie Towarzystwo Turystyczno Krajoznawcze - 3 000 zł, Ognisko TKKF Jastrząb - 7 000 zł, Uczniowski Klub Sportowy „Sunrise” - 2 000 zł, Klub Sportowy Boi-Team Jiu-Jitsu - 7 000 zł, Miejsko - Gminne Zrzeszenie Ludowych Zespołów Sportowych - 63 000 zł, Klub Sportowy Strzelinianka - 93 000 zł, Uczniowski Klub Sportowy „Boxing Klub Strzelin” - 11 000 zł, Ludowy Klub Sportowy Gromnik Kuropatnik - 23 000 zł, Uczniowski Klub Sportowy „Butterfly” - 12 000 zł.

Rok temu gmina również przeznaczyła 400 tys. zł w ramach tego konkursu. Biorąc pod uwagę znaczny wzrost cen w ostatnich miesiącach, klubom trudniej będzie funkcjonować na tym samym poziomie co dotychczas. Dobrym wyjściem mogłoby być np. zwiększenie ogólnej kwoty dotacji o wskaźnik inflacji.

Marek Rychlica

Duże objazdy dla ciężarówek

Wyjazd z ronda będzie zamknięty

STRZELIN

Od ubiegłego tygodnia w centrum Strzelina, na odcinku ul. Wolności od ronda w kierunku Oławy, obowiązuje nowa organizacja ruchu. Jak informuje Starostwo Powiatowe w Strzelinie, po spotkaniu, jakie się odbyło w DSDiK we Wrocławiu, podjęto daleko idące ustalenia. Dotyczą one zamknięcia ul. Wolności w Strzelinie. Przypomnijmy, że od dłuższego czasu trwa remont tej drogi, a wykonawcą jest firma Berger Bau. Ustalenia przewidują również, że od 31 stycznia ruch ciężarówek będzie się odbywał objazdem przez trasę DK39 do Łagiewnik. Kierowcy samochodów osobowych poruszaliby się obecnymi objazdami. W spotkaniu uczestniczyli m.in. członek zarządu powiatu strzelińskiego Artur Gulczyński oraz burmistrz Miasta i Gminy Strzelin Dorota Pawnuk. Zdaniem uczestników spotkania, takie zmiany przyczynią się do szybszej realizacji remontu drogi wojewódzkiej. Dzięki współpracy powiatu strzelińskiego, gminy Strzelin oraz urzędu marszałkowskiego zadanie może zostać sprawniej zrealizowane.

(AK)

Od kilku dni wyjazd z ronda na ulicę Wolności jest zamknięty i będzie tak przez dłuższy czas

OGŁOSZENIE

o przystąpieniu do sporządzenia miejscowych planów zagospodarowania przestrzennego:
- dla części miejscowości Biały Kościół (dz. nr 209/6),
- dla części miejscowości Biały Kościół (cz. dz. nr 170/2).

Na podstawie art. 17 pkt 1 ustawy z dnia 27 marca 2003 r. o planowaniu i zagospodarowaniu przestrzennym (Dz. U. z 2021 r., poz. 741 ze zm.) oraz art. 39 ust. 1, w związku z art. 46 pkt 1, art. 54 ust. 2 i 3 ustawy z dnia 3 października 2008 r. o udostępnianiu informacji o środowisku i jego ochronie, udziale społeczeństwa w ochronie środowiska oraz o ocenach oddziaływania na środowisko (Dz. U. z 2021 r. poz. 247 ze zm.), zawiadamiam o podjęciu przez Radę Miejską Strzelina uchwał:
Nr XXXVII/500/21 z dnia 28 września 2021 r. o przystąpieniu do sporządzania miejscowego planu zagospodarowania przestrzennego dla części miejscowości Biały Kościół (dz. nr 209/6),
Nr XXXVIII/515/21 z dnia 26 października 2021 r. o przystąpieniu do sporządzania miejscowego planu zagospodarowania przestrzennego dla części miejscowości Biały Kościół (cz. dz. nr 170/2),
Zainteresowani mogą składać:
1) Wnioski do ww. planów w formie pisemnej,
2) uwagi i wnioski z zakresu ochrony środowiska w formie pisemnej, ustnie do protokołu lub za pomocą środków komunikacji elektronicznej, bez konieczności opatrywania ich bezpiecznym podpisem elektronicznym, o którym mowa w ustawie z dnia 18 września 2001 r. o podpisie elektronicznym.
Wnioski do planów miejscowych oraz uwagi i wnioski z zakresu ochrony środowiska, które powinny zawierać nazwisko, imię, nazwę i adres wnioskodawcy, przedmiot wniosku oraz oznaczenie nieruchomości, której dotyczy, należy składać w Urzędzie Miasta i Gminy Strzelin, ul. Ząbkowicka 11, 57-100 Strzelin, w terminie 21 dni od ukazania się niniejszego obwieszczenia.
Wnioski powinny zawierać także oświadczenie wnioskodawcy dotyczące przetwarzania i udostępniania danych osobowych na potrzeby procedury sporządzenia miejscowego planu zagospodarowania przestrzennego zgodnie z ustawą z dnia 24 maja 2018 r. o ochronie danych osobowych (Dz. U. z 2018r. poz. 1000).

Burmistrz Miasta i Gminy Strzelin

eprasa.pl d09f9d5c90

Zabiegają o dotację na remont baszty prochowej...

Czy znajdą się pieniądze na strzelińskie zabytki?

STRZELIN

Kilkadziesiąt lat po wojnie strzeliński ratusz doczekał się, przynajmniej częściowej, odbudowy. W mieście są jednak jeszcze inne zabytki, które wymagają kompleksowego remontu lub rewitalizacji. Czy znajdą się pieniądze i na te zadania?

W połowie stycznia Strzelin odwiedzili Daniel Gibski, nowy Dolnośląski Konserwator Zabytków oraz Małgorzata Kolbuszewska z Wojewódzkiego Urzędu Ochrony Zabytków we Wrocławiu. Burmistrz Dorota Pawnuk oprowadziła gości po strzelińskich zabytkach. W czasie spotkania rozmawiano m.in. o odbudowie ratusza oraz o planach rewitalizacji innych miejskich zabytków m.in. Rotundy św. Gotarda i baszty prochowej. O tej wizycie szefowa gminy opowiedziała w czasie ostatniej sesji Rady Miejskiej Strzelina. – *Pan konserwator był szczególnie zainteresowany stanem odtworzenia piwnic ratuszowych* – mówiła burmistrz Dorota Pawnuk. – *Złożyliśmy wniosek do Wojewódzkiego Urzędu Ochrony Zabytków we Wrocławiu o udzielenie dotacji na remont baszty prochowej. Taki wniosek jest też przygotowywany do Marszałka Województwa Dolnośląskiego* – dodała.

Burmistrz Dorota Pawnuk podkreśliła także, że remontu wymaga inny strzeliński zabytek –Kaplica Szpitalna pw. Św. Jerzego (dawna siedziba Strzelińskiego Ośrodka Kultury) przy ulicy Brzegowej. Zaznaczyła, że chciałaby pozyskać dotację na przeprowadzenie koniecznych prac, tj. na wymianę pieca na piec gazowy oraz na zagospodarowanie tego obiektu i dostosowanie go do potrzeb osób niepełnosprawnych. – *Są tutaj jednak wciąż problemy związane ze strukturą własnościową tej nieruchomości. Mam jednak nadzieję, że to się już niedługo rozwiąże i otrzymamy zgodę współwłaścicieli na rozpoczęcie inwestycji* – zakończyła burmistrz Pawnuk.

(MZ)

Kaplica Szpitalna pw. Św. Jerzego przy ulicy Brzegowej w Strzelinie, dawna siedziba Strzelińskiego Ośrodka Kultury

Baszta prochowa przy ulicy Stanisława Staszica w Strzelinie to jedyna zachowana baszta dawnych fortyfikacji miejskich

eprasa.pl d09f9d5c90

Podatkowy zawrót głowy

„Polski Ład". O co pytają mieszkańcy?

POWIAT

„Polski Ład" to kompleksowy program społeczno-gospodarczy. Interpretacja jego przepisów wywołuje dzisiaj sporo zamieszania. Podatkową część programu wprowadzono ustawą z 29 października 2021 r. Zawiera ona szereg zmian w dotychczasowych rozwiązaniach.

Biorąc pod uwagę liczbę i złożoność zmian, Krajowa Administracja Skarbowa uruchomiła dyżury, podczas których pracownicy urzędów udzielają kompleksowych informacji w sprawie Polskiego Ładu.

O rozwiązania zawarte w „Polskim Ładzie" pytają najczęściej księgowi

Udostępniono dwie formy kontaktów: wizyta w urzędzie skarbowym i informacja telefoniczna.

Z jakiej formy pomocy częściej korzystają podatnicy? Mariusz Cygan z Urzędu Skarbowego w Strzelinie informuje, że w zdecydowanej większości podatnicy korzystają z informacji telefonicznej.

- *Wiadomo, że taka forma kontaktu w czasie pandemii jest bezpieczniejsza. W części przypadków podatnicy wykorzystują również możliwość umówienia wizyty w urzędzie w celu uzyskania informacji* - tłumaczy pracownik urzędu.

Dodaje także, że od 24 stycznia zmieniła się forma dyżurów. Umówienie wizyty w urzędzie jest możliwe w godzinach od 8.00 do 18.00 w poniedziałek, natomiast od wtorku do piątku w godzinach od 8.00 do 15.00. Dyżury do godziny 19.00 pozostają, jednak możliwy jest kontakt wyłącznie telefoniczny.

- *Dotychczas nie stwierdziliśmy dużej liczby zapytań dotyczących rozwiązań wprowadzonych w Polskim Ładzie. Prawdopodobnie wynika to z faktu, że znaczna część podatników zaznajomiła się z wprowadzanymi rozwiązaniami już wcześniej. Zdecydowana większość pytań pochodzi od osób zatrudnionych na stanowiskach księgowych i dokonujących rozliczenia podatków od wynagrodzeń tj. rozliczenia miesięcznych zaliczek na podatek dochodowy wg nowego mechanizmu* - tłumaczy Mariusz Cygan.

Dodaje także, że osoby fizyczne zainteresowane są informacjami dotyczącymi dokumentacji składanej pracodawcy, tj. deklaracji PIT-2 oraz oświadczeń związanych ze stosowaniem ulgi dla klasy średniej, sporadycznie - ulgi dla seniorów i ulgi rodzina 4+. Przedsiębiorcy pytają najczęściej o nowe zasady obliczania składki na powszechne ubezpieczenie zdrowotne.

Jak widzimy, mimo upływu czasu, jest jeszcze wiele znaków zapytania. Dobrze, że niektóre instytucje rozwiewają na bieżąco powstałe wątpliwości.

Marek Rychlica

400 tys. zł na sport

STRZELIN

Gmina Strzelin rozstrzygnęła otwarty konkurs ofert na realizację zadania publicznego w roku 2022 – „upowszechnianie kultury fizycznej, sportu, turystyki i rekreacji". Środki finansowe w wysokości 400 tys. złotych zostały przyznane dla siedemnastu organizacji pozarządowych z gminy Strzelin. Największą dotację otrzymał klub piłkarski Strzelinianka Strzelin – 93 tys. zł. Inny klub piłkarski, Fundacja Młodzi Sportowcy Strzelin, otrzymał 66 tys. zł. Trzy tysiące mniej otrzymał MGZ Ludowych Zespołów Sportowych, a 60 tys. zł klub siatkarski Tygrysy Strzelin. Tenisiści stołowi Granitu Strzelin, którzy rywalizują w drugiej i czwartej lidze tenisa stołowego, otrzymali 27 tys. zł, 23 tys. zł zasilą występujący w piłkarskiej klasie A Gromnik Kuropatnik. 12 tys zł dotacji przypadło UKS-owi Butterfly, a tysiąc mniej otrzymał UKS Boxing Klub Strzelin. Pozostałe organizacje pozarządowe otrzymały po kilka tysięcy złotych: Boi Team Jiu-Jitsu – 7 tys. zł, Ognisko TKKF Jastrząb – 7, Strzeliński Klub Karate – 7, STS Extreme – 6, Judo Tigers – 5, KS Karszów – 4, SKB Granit – 4, Polskie Towarzystwo Turystyczno Krajoznawcze – 3, UKS Sunrise – 2.

Najwyższą dotację otrzymała Strzelinianka

Radosław Kwiatkowski

Podwyżki dla sędziów

POWIAT

Polski Związek Piłki Nożnej ustalił nowe stawki ekwiwalentów sędziowskich w niższych ligach, które obowiązywać będą w całym kraju od sezonu 2022/2023. Arbiter główny w IV lidze oraz w klasie okręgowej może liczyć na podwyżkę w wysokości 9 proc. Sędziowie główni w A klasie – 5,8 proc., a w B klasie – 10 proc. W popularnej Serie A pierwszy arbiter dostanie za mecz 180 zł, a jego asystenci o 40 zł mniej. W B klasie sędzia zarobi 160 zł, a w „okręgówce" 240 zł. Zarząd Dolnośląskiego Związku Piłki Nożnej podjął także decyzję, że od sezonu 2023/24 będzie jedna grupa IV ligi w naszym województwie. Od sezonu 2016/2017 na Dolnym Śląsku funkcjonują dwie grupy.

Radosław Kwiatkowski

Gdzie dzwonić, gdy zgaśnie lampa?

STRZELIN

Czasem jest tak, że w sołectwie, bądź na terenie Strzelina zgaśnie lampa. Komu należy zgłosić taką usterkę?

- *Na terenie miasta i gminy Strzelin, oświetlenie drogowe i parkowe jest zarządzane przez gminę Strzelin lub przez Tauron Nowe Technologie, niezależnie od kategorii drogi.*

Zatem, co do zasady, awarie oświetlenia gminnego należy zgłaszać do Gminy Strzelin, pod nr tel. 71 392 19 71 wew. 146 lub na adres mailowy: umig@strzelin.pl - informuje burmistrz Strzelina Dorota Pawnuk.

Dodała także, iż awarie oświetlenia Tauronu, należy zgłaszać na Pogotowie Energetyczne pod nr 991.

- *Zdajemy sobie jednak sprawę z tego, że mało kto wie, który słup oświetleniowy, czyją jest własnością. Mieszkaniec nie musi tego weryfikować i może zgłaszać awarie w wygodny dla niego sposób. Pracownicy Gminy i Tauronu przekazują sobie informacje* - wyjaśnia burmistrz.

Marek Rychlica

eprasa.pl d09f9d5c90

Ze zmiennym szczęściem

STRZELIN/JAWOR

W miniony weekend, po dwutygodniowej przerwie, na parkiet powrócili siatkarze z klubu Tygrysy Strzelin. Podopieczni trenera Piotra Borkowskiego w dwa dni rozegrali dwa pojedynki. 29 stycznia nasz zespół zmierzył się w Jaworze z tamtejszym Spartakusem, by następnego dnia w Strzelinie podejmować lidera z Wałbrzycha. Tygrysy musiały odnieść komplet zwycięstw, żeby zachować realną szansę na zwycięstwo w rundzie zasadniczej

Mecze 16. kolejki III ligi piłki siatkowej mężczyzn rozegrano w sobotę, 29 stycznia. Tygrysy zmierzyły się na wyjeździe ze Spartakusem Jawor. To goście byli zdecydowanymi faworytami w tym pojedynku, ale gospodarze nie zamierzali tanio sprzedać skóry. Pierwszy set zakończył się zwycięstwem Tygrysów po emocjonującej końcówce partii 26:24. Po zmianie stron lepszy był jednak Spartakus. Nasz zespół zaczął popełniać wiele błędów własnych i miał problem ze skończeniem akcji. Efektem tego była wygrana gospodarzy 25:17. Przegrana podrażniła ambicje gości. Zespół ze Strzelina w trzeciej partii zdominował rywali i wygrał pewnie 25:17. W ostatnim, czwartym secie znów górą były Tygrysy. Gra toczyła się rytmem punkt za punkt, ale w kluczowym momencie więcej zimnej krwi zachowali siatkarze ze Strzelina. Goście zwyciężyli 25:23, a w całym spotkaniu 3:1.

Od lewej Marcin Biela i libero Piotr Orzechowski

Mecz sezonu

Nasi siatkarze nie mieli wiele czasu na odpoczynek, ponieważ już następnego dnia rozegrali zaległy mecz 15. kolejki. W hali sportowej przy Szkole Podstawowej nr 3 w Strzelinie Tygrysy podejmowały lidera z Wałbrzycha. W pierwszym starciu obu ekip lepszy był Chełmiec, który zwyciężył przed własną publicznością 3:2. Teraz Tygrysy potrzebowały wygranej, żeby zachować szansę na zwycięstwo w rundzie zasadniczej. Gospodarze rozpoczęli starcie w składzie: Mateusz Kamiński, Tomasz Kot, Marcin Biela, Tomasz Jajor, Paweł Włodek, Mateusz Linkowski. W pojedynek zdecydowanie lepiej weszli goście. Młody zespół z Wałbrzycha szybko objął prowadzenie 4:12, by później zwyciężyć 25:13.

Tomasz Kot ambitnie walczył, ale jego zespół przegrał z liderem 2:3

Trener Piotr Borkowski dokonał kilku zmian w składzie, ale rezerwowi nie odwrócili losów partii. Nasz zespół popełniał zbyt wiele błędów własnych i miał małą skuteczność w ataku. W drugim secie gra była zdecydowanie bardziej wyrównana. Przy stanie 20:19 sędziowie podjęli kontrowersyjną decyzję na korzyść gości. Nie wybiło to jednak z rytmu zawodników ze Strzelina, którzy wygrali 25:22. W trzeciej odsłonie znów Chełmiec prowadził, ale Tygrysy doprowadziły do remisu 15:15. Później rywale odskoczyli na kilka oczek i cieszyli się ze zwycięstwa 25:22. W czwartym secie było jeszcze więcej emocji. Wiele pracy mieli sędziowie, którzy, zdaniem strzelińskich kibiców, popełnili kilka błędów. Przy stanie 21:20 na zagrywce pojawił się Tomasz Kot. Nasz zawodnik poprowadził drużynę do wygranej 25:20. Zakończył partię skutecznym asem. Dobrze w ataku radzili sobie także Paweł Włodek oraz Tomasz Jajor. W piątym secie sytuacja zmieniała się jak w kalejdoskopie. Rywale prowadzili 8:6, ale później to gospodarze mieli piłkę meczową. Chełmiec odrobił jednak stratę i zwyciężył 16:14, a w całym spotkaniu 3:2. Ekipa z Wałbrzycha w tym sezonie przegrała tylko raz. Tygrysy zajmują czwarte miejsce w tabeli, które gwarantuje udział w turnieju mistrzowskim. Cztery najlepsze zespoły rundy zasadniczej rywalizować będą o mistrzowski tytuł pod koniec marca. 5 lutego siatkarze ze Strzelina podejmować będą Volley Wilczyce, a stawką pojedynku będzie trzecia pozycja na ligowym podium.

Radość siatkarzy po zwycięstwie w Jaworze

Radosław Kwiatkowski

Zaległy mecz 15. kolejki III ligi, 30 I:
Tygrysy Strzelin – Chełmiec II Wałbrzych 2:3

Wyniki 16. kolejki III ligi piłki siatkowej mężczyzn, 29 I:
Spartakus Jawor – Tygrysy Strzelin 1:3
Faraon Ziębice – Start Namysłów 0:3
Volley Wilczyce – Kudowianka 3:0
Chełmiec II Wałbrzych – Średzianin 3:0
Oborniki Śląskie – pauza

Tabela III ligi piłki siatkowej mężczyzn:

(mecze, punkty, zwycięstwa, sety)

1. Chełmiec II Wałbrzych	15	36	14	43:19
2. KP Oborniki Śląskie	14	31	9	35:18
3. Volley Wilczyce	14	30	11	35:15
4. Tygrysy Strzelin	14	29	9	33:22
5. START Namysłów	13	26	9	31:16
6. Elektros Bolesławiec	14	20	7	28:28
7. LZS Środa Śląska	13	19	6	21:24
8. Gwardia Wrocław	14	18	6	24:30
9. Faraon Ziębice	14	8	2	14:36
10. Spartakus Jawor	15	8	2	16:42
11. SKFiS Kudowa Zdrój	14	6	2	10:40

INFORMACJA

Burmistrza Miasta i Gminy Strzelin

Na tablicy ogłoszeń Urzędu Miasta i Gminy w Strzelinie oraz Biuletynie Informacji Publicznej podana jest informacja o sprzedaży bezprzetargowej lokalu mieszkalnego nr 1 położonego w granicy działki nr 85 AM 16 oraz lokalu nr 13 położonego w granicach działki 27/8 AM 16 na terenie miasta Strzelina. Sprzedaż dokonana będzie na rzecz najemców przedmiotowych lokali.

INFORMACJA

Wójt Gminy Kondratowice informuje, że na tablicy ogłoszeń Urzędu Gminy w Kondratowicach przy ul. Nowej 1 oraz na stronie internetowej tut. Urzędu BIP został podany do publicznej wiadomości wykaz nieruchomości gruntowych – działek budowlanych w miejscowości Kondratowice przeznaczonych do sprzedaży nr 134/2 o pow. 0,1079 ha, 134/9 AM 1 o pow. 0,1126 ha wraz z udziałem w nieruchomości wspólnej tj. drodze nr 134/6 AM 1 oraz działki nr 134/13 AM 1 o pow. 0,1119 ha wraz z udziałem w nieruchomości wspólnej tj. działce stanowiącej dojazd nr 134/15 AM 1 w trybie przetargu ustnego nieograniczonego

eprasa.pl d09f9d5c90

Na mistrza musimy jeszcze poczekać

STRZELIN

W sobotę, 29 stycznia rozegrano mecze 11. kolejki Zimowej Ligi Orlika. Tradycyjnie piłkarze rywalizowali na boiskach orlik przy ul. Okulickiego oraz Sienkiewicza w Strzelinie. W ostatniej serii spotkań wygrywali faworyci, a losy mistrzostwa nadal nie zostały przesądzone. Głównym kandydatem do trofeum pozostaje Winnica Niewinne Pole, ale Piłkarscy Parodyści tracą zaledwie trzy oczka do lidera. Sprawdźcie jak radzili sobie wasi ulubieńcy. Prezentujemy komplet wyników, aktualną tabelę oraz ranking strzelców.

Jubiler Goldmax znajduje się w połowie stawki

W sobotę Czarni mierzyli się z Kwarcytem. Po pierwszej połowie klub z Kondratowic prowadził 4:0 i wydawało się, że odniesie efektowne zwycięstwo. Po zmianie stron Kwarcyt odważnie ruszył do odrabiania strat. Czarni zdołali jednak utrzymać prowadzenie i wygrali 6:5. Po dwa gole dla zwycięzców strzelili Kamil Śliwiński oraz Mirosław Bąk. W ekipie z Jegłowej tradycyjnie brylował Oskar Tomera. Skuteczny snajper cztery razy pokonał golkipera z Kondratowic. Ligową tabelę bez zdobyczy punktowej nadal zamyka Feniks. Tym razem piłkarze z Pławnej przegrali z Orłem Biały Kościół 0:10. Połowę goli dla zwycięzców strzelił Tomasz Pater. Piłkarscy Parodyści po pierwszej połowie remisowali 5:5 ze Zrywem. W ekipie z Chociwela zabrakło najlepszego strzelca ligi Tobiasza Kurowskiego.

Sebastian Sojka reprezentuje FMS

Łukasz Muraszew jest graczem Gromnika, a w lidze orlika reprezentuje Jubilera

Po zmianie stron wicelider był skuteczniejszy. Piłkarscy Parodyści wygrali 13:8. Drużynę do wygranej poprowadził ofensywny duet Krzysztof Bernacki – Dominik Russ. Ten pierwszy strzelił cztery gole, a drugi skompletował hat-tricka. Parodyści mają nadal szansę na mistrzowski tytuł. Trzy bramki Mariusza Kowalczyka nie wystarczyły nawet na zdobycie punktu. W sobotę Zjednoczeni Krapkowice musieli sobie radzić bez swojego podstawowego golkipera Tomasza Szabłowskiego. Z konieczności między słupkami stanął zawodnik z pola gry Bartłomiej Statkiewicz. Pomimo osłabienia, udało się im pokonać Ślęzę Księginice Wielkie 9:5. Doświadczony Robert Morka skompletował hat-tricka, ale w lepszych humorach byli jego rywale. Winnica Niewinne Pole zachowała fotel lidera. Zespół złożony z graczy oraz działaczy Strzelinianki pokonał Starą Gwardię 8:4. Trzy bramki strzelił Krzysztof Burtan, który w rozgrywkach imponuje skutecznością. Korona Pęcz pozostaje na ligowym podium, dzięki zwycięstwu 5:2 nad Fundacją Młodzi Sportowcy. W sobotę pauzował Jubiler Goldmax. Mecze 15. kolejki rozegrane zostaną w sobotę, 5 lutego. Tydzień później rozgrywki zostaną zakończone.

Radosław Kwiatkowski

Tabela Zimowej Ligi Orlika SCS-E:

(mecze, punkty, bramki)

1. Winnica Niewinne Pole	11	30	94-44
2. Piłkarscy Parodyści	11	27	110-45
3. Korona Pęcz	10	25	92-50
4. Zjednoczeni Krapkowice	10	22	86-42
5. Czarni Kondratowice	10	21	77-43
6. FMS Strzelin	10	19	70-38
7. Jubiler Goldmax	9	16	55-38
8. Kwarcyt Jegłowa	10	10	65-79
9. Stara Gwardia	10	9	45-79
10. Zryw Chociwel	10	9	68-70
11. Orzeł Biały Kościół	10	5	42-97
12. Księginice Wielkie	10	1	33-98
13. Feniks Pławna	10	0	16-122

Zimowa Liga Orlika SCS-E, kolejka 11. 29 I:

FMS Strzelin – Korona Pęcz 2:5
Księginice Wielkie – Zjednoczeni Krapkowice 5:9
Stara Gwardia – Winnica Niewinne Pole 4:8
Orzeł Biały Kościół – Feniks Pławna 10:0
Czarni Kondratowice – Kwarcyt Jegłowa 6:5
Zryw Chociwel – Piłkarscy Parodyści 8:13
Jubiler Goldmax – pauza

Co? Gdzie? Kiedy?

III liga piłki siatkowej mężczyzn, kolejka 17. 5 II:
Tygrysy Strzelin – Volley Wilczyce

III liga piłki siatkowej kobiet, kolejka 15. 12 II:
Tygrysy Strzelin – Ares Nowa Sól

II liga tenisa stołowego, kolejka 12. 19 II:
Granit Strzelin – STS Słubice

IV liga tenisa stołowego, kolejka 12. 19 II:
Granit II Strzelin – Wolavia II Wołów

Zimowa Liga Orlika SCS-E, kolejka 12. 5 II:
Zjednoczeni Krapkowice – Korona Pęcz (godz. 15, orlik SP4)
Jubiler Goldmax – Kwarcyt Jegłowa (godz. 16:15, orlik SP4)
FMS Strzelin – Winnica Niewinne Pole (godz. 17:30, orlik SP4)
Księginice Wielkie – Feniks Pławna (godz. 15, orlik aquapark)
Czarni Kondratowice – Orzeł Biały Kościół (godz. 16:15, orlik aquapark)
Stara Gwardia – Zryw Chociwel (godz. 17:30, orlik aquapark)
Piłkarscy Parodyści - pauza

Ferie na sportowo w Strzelinie:
- turniej halowej piłki nożnej rocznik 2012-2013 (2 II, godz. 10, sala przy ul. Staromiejskiej)
- Zimowy Rajd Rowerowy (5 II, godz. 12, start w strzelińskim parku miejskim)
- turniej piłki nożnej dla rocznika 2009 i młodszych (7 II, godz. 12, orlik przy ul. Okulickiego)
- turniej piłki nożnej dla rocznika 2007 i młodszych (8 II, godz. 12, orlik przy ul. Okulickiego)
- Otwarty dzień łuczniczy (9 II, godz. 9, sala przy ul. Staromiejskiej)

Radosław Kwiatkowski

eprasa.pl d09f9d5c90

Kolejne sparingi za nami

POWIAT

Piłkarze z powiatu strzelińskiego rozpoczęli mecze kontrolne w ramach przygotowań do rundy wiosennej. 26 stycznia piłkarze Strzelinianki rozegrali sparing z występującym w czwartej lidze Orłem Ząbkowice Śląskie. Wyżej notowani rywale wygrali 2:0. Trzy dni później Gromnik Kuropatnik zremisował 3:3 z Rapidem Domaniów. Dwa gole strzelił doświadczony napastnik Łukasz Muraszew. Do Gromnika przymierzanych jest kilku młodych zawodników. W miniony weekend swój trzeci sparing w ramach przygotowań do rundy wiosennej rozegrało Ognisko Przeworno prowadzone przez nowego szkoleniowca Tomasza Maka. Nasz zespół przegrał we Wrocławiu z WKS-em Wilczyce 1:4. Honorowe trafienie zanotował Norbert Gryf. Do Ogniska wracają Przemysław Góral oraz Artur Lorens. W sobotę towarzysko miały zmierzyć się ekipy z Wiązowa i Skarbimierza. Świteź odwołała starcie ze względu na problemy kadrowe związane z pandemią koronawirusa.

Radosław Kwiatkowski

Gromnik zremisował z Rapidem Domaniów 3:3, a Arturo Buczak zanotował asystę

Łucznicy na podium

STRZELIN

W niedzielę, 23 stycznia, w Woli Więcławskiej zakończył się Puchar Małopolski w łukach gołych. Zawody złożone były z dwóch turniejów. Oba turnieje zaliczyli Irmina Małyszek oraz Łukasz Cisek ze strzelińskiej sekcji Granit. Nasza łuczniczka zajęła drugie miejsce w końcowej klasyfikacji. Trener Łukasz Cisek był trzeci. Tydzień wcześniej odbył się pierwszy turniej Pucharu Małopolski w Łukach Gołych połączony z eliminacjami do Halowych Mistrzostw Europy. Strzelińską sekcję Granit reprezentowało pięć osób. Wspaniale spisała się Irmina Małyszek, która odebrała puchar za drugie miejsce. Łuczniczka ze Strzelina zakwalifikowała się także do udziału w Halowych Mistrzostwach Europy w Łukach Gołych.

Radosław Kwiatkowski

Trener Łukasz Cisek (pierwszy od prawej) był trzeci w Pucharze Małopolski

Irmina Małyszek na drugim stopniu podium

Zdecydował tie-break

STRZELIN/JAWOR

W piątek, 28 stycznia, siatkarki z klubu Tygrysy rozegrały mecz 14. kolejki III ligi piłki siatkowej kobiet. Tym razem nasz zespół w Jaworze zmierzył się z Olimpią. Rywalki przystąpiły do spotkania z bardzo szeroką kadrą. Transmisja z meczu prowadzona była w mediach społecznościowych. To był siatkarki thriller, w którym sytuacja zmieniała się jak w kalejdoskopie. W pierwszym secie lepsze okazały się siatkarki ze Strzelina, które wygrały 25:22. Po zmianie stron to Olimpia doprowadziła do wyrównania. Zawodniczki z Jawora zwyciężyły po emocjonującej końcówce partii 27:25. Ekipa ze Strzelina wyciągnęła wnioski z przegranej i w trzecim secie ponownie triumfowała. Partia zakończyła się wynikiem 25:23. Kluczowy dla losów starcia był czwarty set. Gra toczyła się rytmem punkt za punkt, ale w końcówce znów lepsza była Olimpia. Rywalki wygrały 25:23. Konieczne było rozegranie decydującego, piątego seta. Więcej sił zachowały przeciwniczki. Tygrysom zabrakło skuteczności w ataku, a Olimpia wygrała 15:9, a w całym spotkaniu 3:2. Najlepszą zawodniczką spotkania wybrano Oliwię Tomaszewską z Jawora. Pomimo przegranej, zespół ze Strzelina pozostaje na szóstej pozycji w tabeli. Stawce, z kompletem trzynastu zwycięstw, przewodzi wrocławski Volley. Kolejny mecz nasz zespół rozegra dopiero 12 lutego z Aresem Nowa Sól.

Radosław Kwiatkowski

Siatkarki ze Strzelina zajmują szóste miejsce w tabeli

Wyniki 14. kolejki III ligi piłki siatkowej kobiet, 28-29 I:

Olimpia Jawor – Tygrysy Strzelin 3:2
Volley Wrocław – Empiria (mecz przełożony)
Złotoryja – Nowa Sól 2:3
Zielona Góra – Sobieski Oława 1:3

Tabela III ligi piłki siatkowej kobiet:

	(mecze,	punkty,	zwycięstwa,	sety)
1. Volley Wrocław	13	38	13	39:6
2. Ares Nowa Sól	14	35	12	37:15
3. KKS Złotoryja	14	28	9	33:21
4. Olimpia Jawor	14	24	9	30:22
5. SPS Zbąszynek	12	19	6	25:22
6. Tygrysy Strzelin	12	17	4	24:24
7. UKS 13 Zielona Góra	13	12	4	19:29
8. Empiria Zielona Góra	12	8	3	11:30
9. Volley Głogów	11	7	3	10:28
10. MGLKS Oława	13	4	1	6:37

NIEZALEŻNY TYGODNIK LOKALNY - SŁOWO REGIONU STRZELIŃSKIEGO

SŁOWO Regionu

Wydawca: Agencja Reklamowo Wydawnicza - **SŁOWO REGIONU STRZELIŃSKIEGO s.c.**
SIEDZIBA REDAKCJI: 57-100 Strzelin, ul. Mickiewicza 8, tel./fax 71/796-0-196
www.sloworegionu.pl, e-mail: redakcja@sloworegionu.pl

Redakcja: Andrzej Kaczmarek - redaktor naczelny, Wojciech Cerkowniak - zast. redaktora naczelnego, Jacek Sobko, Marek Rychlica - sekretarz redakcji, Radosław Kwiatkowski (sport), Magdalena Ziółkowska

Współpraca: mł. asp. Łukasz Porębski (oficer prasowy KPP w Strzelinie), kpt. Jarosław Łuczak (PSP w Strzelinie), Katarzyna Olędzka, Janusz Czachorowski

Korekta: *Teresa Malczyk-Rozenek*
Grafika: *Katarzyna Kaczmarek*

DZIAŁ REKLAMY: Radosław Sych, tel./fax 71/796-0-196, 502 601 247, e-mail: reklama@sloworegionu.pl
Dystrybucja: tel. 692 48 77 64
Nakład: 3000 sztuk
Druk: Drukarnia Polska Presse Sp. z o.o., Sosnowiec
Materiałów niezamówionych redakcja nie zwraca. Zastrzegamy sobie prawo do skracania tekstów i zmiany tytułów. Redakcja nie ponosi odpowiedzialności za treść reklam i ogłoszeń.
(TS) *- tekst sponsorowany*

eprasa.pl d09f9d5c90

Słowo Regionu

Szczęśliwa siódemka

STRZELIN/BRZEG DOLNY

W Brzegu Dolnym, 23 stycznia z udziałem 17 dziewcząt i 20 chłopców rozegrano III Wojewódzki Turniej Klasyfikacyjny

Julia Zalewska jest tenisistką Granitu

Młodzików w Tenisie Stołowym. Strzeliński Granit reprezentowała Julia Zalewska, która ostatecznie zajęła siódme miejsce. Puchary, dyplomy i nagrody rzeczowe wręczali wiceprezes do sprawy organizacyjnych zarządu Dolnośląskiego Okręgowego Związku Tenisa Stołowego, Jerzy Wieczorek i zawodnik Odry Głoska, pochodzący z Tajlandii, Sitisak Nuchchart. Zwycięzcy w kategorii młodziczek i młodzików wywalczyli prawo startu w III Grand Prix Polski Młodzików, który odbędzie się w dniach 4-6 marca w Sępólnie Krajeńskim. W ogólnopolskich zawodach Granit reprezentować będzie Krzysztof Wnęk, który nie musiał startować w eliminacjach wojewódzkich. Nasz zawodnik należy do ścisłej, krajowej czołówki. Mamy nadzieję, że w Sępólnie Krajeńskim włączy się do walki o czołowe lokaty. Zawodnik jest w bardzo dobrej formie, co potwierdził w rozgrywkach drugiej ligi tenisa stołowego.

Radosław Kwiatkowski

Wszystko do łazienek
i nie tylko...
GLAZURA STRZELIN
• Płytki ceramiczne • Wyposażenie łazienek
• Chemia budowlana • Projektowanie wnętrz
• Profesjonalne narzędzia dla glazurników
Strzelin, ul. Brzegowa 22A
tel. 71 39 23 180, 71 39 23 206, 606 815 632
sklep@glazurastrzelin.pl | www.glazurastrzelin.pl
GODZINY OTWARCIA:
pn-pt 9.00-17.00, sob 9.00-13.00

BUDMAX s.c.
BETON TOWAROWY
WYROBY Z BETONU
TRANSPORT I POMPA DO BETONU
SPRZEDAŻ PIASKU I ŻWIRU
USŁUGI TRANSPORTOWO-SPRZĘTOWE
Pęcz 25a tel. 0509 09 09 66
Strzelin, ul. Ząbkowicka 76 tel. 0606 31 67 65
e-mail: biuro@budmax.strefa.pl tel./fax 71/392 45 48

Jak powstał strzeliński Granit?

STRZELIN

Tenisiści stołowi Granitu Strzelin z powodzeniem rywalizują w drugiej i czwartej lidze. Nasi zawodnicy należą do wojewódzkiej czołówki w tej dyscyplinie sportowej. Dziś przybliżamy historię powstania strzelińskiego klubu.

Początki klubu TKS Granit Strzelin związane są z trenerem Marianem Kozakiem, który do tenisa stołowego trafił przez przypadek. Był piłkarzem i radził sobie całkiem nieźle. Mając 19 lat przeszedł skomplikowaną operację i nie mógł kontynuować kariery futbolisty. Nie chciał jednak odchodzić od sportu, dlatego zajął się tenisem stołowym. Najpierw grał z rówieśnikami w różnych świetlicach. Na początku lat 70. drużyny z Białego Kościoła i Borowa rywalizowały w klasie A tenisa stołowego. W 1972 roku odbyły się zawody powiatowe w Borowie, w których wystartował Marian Kozak i zajął drugie miejsce. Po turnieju otrzymał propozycję gry w jednej z lokalnych drużyn. Jego szwagier, który był w związkach zawodowych kamieniołomu w Strzelinie, zaproponował z kolegami stworzenie własnego klubu. Na początku 20 osób trenowało na jednym stole w świetlicy przy strzelińskim kamieniołomie. 10 maja 1973 roku klub TKS Granit Strzelin został zgłoszony do rozgrywek klasy A. W pierwszym meczu ligowym podopieczni Mariana Kozaka przegrali 7:3 z Zielonymi Łagiewniki. Od tego czasu nasi zawodnicy zdobyli kilkadziesiąt medali podczas zawodów ogólnokrajowych.

Tenisiści Granitu po awansie do pierwszej ligi

Awans do ekstraklasy

W 1988 roku tenisistki stołowe Granitu Strzelin wywalczyły historyczny awans do ekstraklasy! Nasz zespół występował w składzie: Edyta Bednarska, Barbara Poziemska, Małgorzata Wolna, Izabela Jagodzińska, Dorota Mastej, Beata Stochmal. Niestety, przygoda na najwyższym poziomie rozgrywkowym w Polsce trwała jedynie sezon. Po spadku do drugiej ligi, większość zawodniczek przeszła do innych drużyn. Mężczyźni w tym czasie rywalizowali w drugiej lidze. Drużyna kobieca Granitu do pierwszej ligi powróciła w 1997 roku. Awans wywalczył zespół w składzie: Olga Szablistaja, Ewa Bednarska, Iza Jagodzińska i Barbara Zalewska. Iza oraz Ewa w przeszłości reprezentowały Polskę na mistrzostwach Europy.

ideal
ROLETY | BRAMY | OKNA
ŻALUZJE | OGRODZENIA
Biuro handlowe: tel. 71 364 58 83
Siedziba firmy:
Stary Wiązów 77, tel. 71 393 14 90
www.ideal-rolety.eu

„Maniek" i pierwsza liga

W 2009 roku drużyna mężczyzn Granitu Strzelin wywalczyła historyczny awans do pierwszej ligi. Awans wywalczył zespół w składzie: Piotr Bereziuk, Adrian Jankowiecki, Chińczyk Meng Zhen, Bogusław Szandała i Mateusz Jurewicz. Duży udział w sukcesie miał fenomenalny Chińczyk Meng Zhen, który przez kibiców był nazywany „Mańkiem". Meng Zhen był pierwszym obcokrajowcem w barwach strzelińskiego klubu. Popularny Maniek reprezentował Granit także w kolejnym sezonie na zapleczu ekstraklasy. Koniec sezonu 2009/2010 okazał się dla naszej drużyny wspaniały. Po pasjonujących meczach Granit zajął wysokie III miejsce w pierwszej lidze. Jednak euforia trwała bardzo krótko, gdyż rzeczywistość okazała się szara i smutna. Władze Granitu zdecydowały się wycofać zespół z pierwszej ligi. Klub nie miał odpowiednich środków finansowych, żeby utrzymać drużynę w rozgrywkach. Tenisiści stołowi Granitu Strzelin w obecnym sezonie dobrze radzą sobie w drugiej lidze. Drugi zespół strzelińskiego klubu rywalizuje w czwartej lidze. Zawodnicy reprezentują nasz region na zawodach wojewódzkich oraz ogólnopolskich.

Meng Zhen był pierwszym obcokrajowcem w barwach Granitu

Powstanie Granitu związane jest z Marianem Kozakiem

Radosław Kwiatkowski

eprasa.pl d09f9d5c90