ISSN 1232-1931

TYGODNIK

GAZETA MYSZKOWSKA
KURIER ZAWIERCIAŃSKI
.PL

Nr 13 (1600) rok XXXI 27.03.2026- 02.04.2026 cena 4,99zł Tygodnik regionalny

BRUDASY

Od początku lutego obserwowaliśmy jak wyglądają drogi, chodniki i ścieżki rowerowe w Zawierciu. I doszliśmy do wniosku, że obszar ulic Podmiejskiej, Inwestycyjnej, Zagłębiowskiej, aż do Myśliwskiej i Technologicznej to żaden SAG (Strefa Aktywności Gospodarczej), tylko Zawierciańska Stefa Brudu.

Być może gdy publikujemy artykuł, jakaś nieśmiała zagubiona zamiatarka z polewaczką pojawiła się w tym rejonie, który przynosi Miastu Zawiercie grube miliony z podatków od firm, które tu powstały przez kilkanaście lat. I powstają nowe, co przysparza miastu korzyści, a mieszkańcom trosk. Przynajmniej tym, którym obiecywano rozwój mieszkalnictwa, a wybudowano fabryki. Ale jest też interes tych przedsiębiorstw, które inwestują, wydają ogromne pieniądze, zatrudniają i rozwijają Zawiercie. Tylko spróbujcie do tych coraz bardziej luksusowych biurowców i hal dojechać!

Dobrym przykładem jest ulica Podmiejska na której końcu jest ZGK Zawiercie, czyli gminne składowisko odpadów i ich przetwórnia. Po drodze kilka firm, w tym wjazd do największej, czyli Elemental Strategic Metals sp. z .o.o. I na bramie Elemental kończy się czystość. Cała ulica, łącznie ze ścieżką rowerową to brud, błoto kamienie. Sporo tego z pobliskiej budowy.

Cała w błocie ulica Inwestycyjna i część Zagłębiowskiej z hałdami piachu i gliny na rondzie, przejściach dla pieszych i chodnikach i ścieżce rowerowej. Piach z akcji zimowej, błoto z dwóch dużych inwestycji przez całą zimę. Dwie inwestycje zdają się być głównym winowajcą:

-budowa przy Hotelu Villa Verde, gdzie przemieszczane duże ilości gliny są wywożone na ulicę Inwestycyjną.

-budowa Castoramy i reszty. Tu też wykonawcy zupełnie nie przejmują się obowiązkiem nie zanieczyszczania drogi publicznej. Oczywiście, przy dużej budowie utrzymanie czystości, aby budowa nie oddziaływała na otoczenie jest trudne a nawet kosztowne. Ale co nas to obchodzi? Samochody przed wyjazdem na drogę powinny mieć myte podwozia

dok. na str. 2

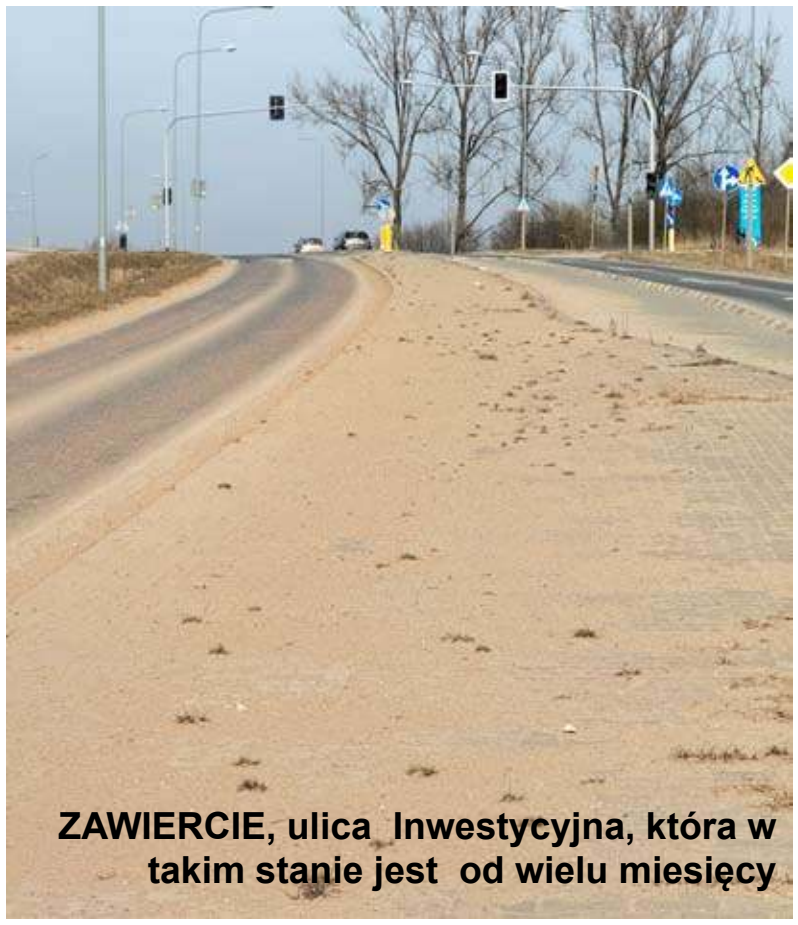

ZAWIERCIE, ulica Inwestycyjna, która w takim stanie jest od wielu miesięcy

ARESZTOWANY ORGANISTA NA KALENDARZU OSP PIŃCZYCE!

W środę Sąd Rejonowy w Częstochowie zdecydował, że Mateusz R. podejrzany o czyny pedofilskie, miał wykorzystać seksualnie uczniów SP Winowno poniżej 15 roku życia, co jest klasyfikowane jako gwałt, a ze względu na grożącą mu wysoką karę jako zbrodnia najbliższe 3 miesiące spędzi w areszcie. Sąd zgodził się z argumentacją prokuratury, że Mateusz R. ze względu na grożącą mu bardzo wysoką karę (do 20 lat więzienia) i obawę matactwa do 22 czerwca 2026 pozostanie w areszcie.

czytaj na str. 3

ZAKŁAD POGRZEBOWY „KURAŚ"
- kompleksowe usługi pogrzebowe
- odbiór całodobowy zmarłych
- kompleksowa organizacja pogrzebu
- wypłata zasiłku ZUS/KRUS od ręki
- własna kaplica pożegnalna
503 877 376
CAŁODOBOWO
KAPLICA CMENTARZ KOMUNALNY
UL. JANA PAWŁA II 100 · 42-300 MYSZKÓW

BEZPŁATNA OPIEKA
DLA OSÓB PRZEWLEKLE CHORYCH
PALIUM
ZADZWOŃ DO NAS
502 491 513
OPIEKA PALIATYWNA W DOMU PACJENTA
HOSPICUJM@PALIUM-MYSZKÓW.PL UL.. STRAŻACKA 45 GABINET NR 1 MYSZKÓW

Lilia
DOM POGRZEBOWY
• Usługi pogrzebowe
• Kremacje
• Całodobowy odbiór osób zmarłych
• Sala pożegnań
• Kwiaciarnia Lilia
24h 518-518-208
Myszków ul.Krasickiego 95 F www.liliamyszkow.com

GRUPA TANDEM
NOWY WYMIAR MOTORYZACJI
AUTORYZOWANY DEALER I SERWIS

DACIA DS AUTOMOBILES ALFA ROMEO Jeep PEUGEOT OPEL FIAT CITROËN
www.grupatandem.pl

eprasa.pl d1b0977291

BRUDASY

dok. ze strony 1

(koła) a co się nie uda usunąć i spadnie na drogę, później zmiatane i zmywane.

Fakt zanieczyszczania drogi błotem z budowy powinna kontrolować na na wykonawcę nakładać kary Straż Miejska, czego zapewne nie robi, sadząc po tym jak było brudno. A inwestor sam z siebie jak widać nie widzi problemu w łamaniu przepisów o drogach publicznych, utrudnianiu życia mieszkańcom, kierowcom samochodów, a jeszcze bardziej rowerzystów i pieszych. Za to pewnie zaprosi mieszkańców do sklepu Castorama, którego budowa dotychczas brudzi okolicę. A sprzątanie kosztuje. Skoro nie interweniuje Gmina Zawiercie, nie wiadomo po co posiadająca Straż Miejską (skoro nie działają), to po co wydawać grube pieniądze na sprzątanie?

Cała okolica jest szara, brudna i wcale nie z tego powodu, że była zima. Cała okolica jest po prostu pokrywa warstwą kurzu i błota z okolicznych inwestycji w Zawierciańskiej Strefie Brudu (dawniej SAG).

Na naszych portalach gazetamyszkowska.pl i kurierzawiercianski.pl już od kilku tygodni (od końca lutego) pokazywaliśmy jak zaniedbane (nie sprzątane) są ścieżki rowerowe. Najgorsze są te w ciągach dróg wojewódzkich, a (powiat myszkowski) również te przy drogach powiatowych. Są dwie, a nawet 3 przyczyny takiej sytuacji:

1. Większość ścieżek rowerowych powstała bezpośrednio przy jezdni, więc na ścieżkę rowerową lub chodnik lądują wszelkie śmieci z akcji zima. Nie zawsze da się ścieżkę wybudować inaczej, gdy powstaje przy domach. Ale np. ciąg Myszków-Żarki to w ¾, może w połowie, ścieżka wzdłuż pól. To przyczyna naturalna, techniczna, że ścieżka rowerowa narażona jest na zanieczyszczenie. Inaczej to wygląda, jak ścieżkę uda się odsunąć co najmniej o kilka metrów od jezdni. Dobrym przykładem jest droga rowerowa od Janowa w kierunku Lelowa (powiat częstochowski). Tam droga dla rowerów była czysta całą zimę, choć nikt jej nie sprzątał. Nie było powodu, po prostu nie ulegała zabrudzeniu.

2. Drogi rowerowe i chodniki w ciągach dróg wojewódzkich brudzą się bardziej, ale czy to wyjaśnia dlaczego przez 5 miesięcy w roku są brudne, niebezpieczne, bezużyteczne? Nie! Przyczyna nie leży w tym, że ścieżka się brudzi, tylko w tym, że od początku zimy nikt jej nie sprząta. Zawierciańska Stefa Brudu (dawniej SAG) jest tego najlepszym przykładem. Pokutuje mentalność tzw. „drogowców", a oni to chyba mają jakieś inne DNA, że jak jest zima, to ma być brudno. I gdyby nie nadchodząca Wielkanoc, pewnie nie sprzątaliby do Bożego Narodzenia. A wtedy to już się nie opłaci, zima idzie i znowu na 5 miesięcy utoniemy w brudzie.

Czy Zawiercie naprawdę musi być Najbrudniejszym Miastem Województwa Śląskiego? W rywalizacji o pierwsze mieście z sąsiednim Myszkowem, bo tylko detale mogą zdecydować które z miast jest brudniejsze.

Zawiercie, ulica Zagłębiowska. Błota z okolicznych inwestycji nikt nie usuwa, a miasto nie interweniuje. Wykonawca oszczędza, a my jeździmy od miesięcy w brudzie i kurzu

Zawiercie, ulica Inwestycyjna. Intestycje przy niej prowadzone, jak budowa przy Hotelu Villa Verde brudzą całą okolicę Miasto Zawiercie na ten stan nie reaguje od miesięcy

Że może być inaczej widzieliśmy w tym roku w Katowicach (dzielnice poboczne, Janów, Nikiszowiec- gdzie było czysto i i tak po ścieżce rowerowej jechała zamiatarka POD KONIEC LUTEGO!!!. Dokładnie był to czwartek 26 lutego 2026. Jadąc motocyklem nie udało nam się zrobić zdjęcia.

3. Ostatnia przyczyna, że jest tak brudno właśnie w Zawierciu i Myszkowie jest taka, że po prostu od lat rządzą nami BRUDASY. Wybieramy takich radnych, burmistrzów, prezydentów, którym jak widać nie zależy na wizerunku swoim miast, płacimy im po 2 tys. miesięcznie średnio (radnym) i 20 tys. (burmistrz, prezydent, starosta). A ci po prostu nie wykonają swoich obowiązków. NIE SPRZĄTAJĄ. Mają do tego armię urzędniczych brudasów w Zarządach Dróg, Straży Miejskiej, którzy tych obowiązków nie znają, albo nie rozumieją. Ale trzeba tez spojrzeć w lustra i odpowiedzieć sobie na pytanie na ile to nasza wina? Takich radnych wybieramy, wójtów, burmistrzów, starostów, którzy są BRUDASAMI. Może takimi samymi jak MY, skoro przez lata nie wymagamy od włodarzy wypełniania obowiązków?

Myszków ul. JP2. Piach sięga połowy jezdni!

Do najbliższych wyborów samorządowych jeszcze całe 3 lata ale ciekawe, jakie szanse miałby kandydat, który złoży jedną, jedyną obietnicę: POSPRZĄTAM TO MIASTO.

Jarosław Mazanek

Po lewej: droga Myszków-Żarki. Trzy tygodnie od pierwszego ciepłego weekendu zajęło PZD Myszków, które ma tu nawet siedzibę, żeby zauważyć wiosnę!

TYGODNIK REGIONALNY: GAZETA MYSZKOWSKA ukazuje się od 1993r. KURIER ZAWIERCIAŃSKI ukazuje się od 2009 roku

Wydawca: „MyszPress" s.c. Redaktor Naczelny: Jarosław Mazanek jaroslaw.mazanek@myszpress.pl tel. 602 514 030

Dziennikarze i feletoniści: Tomasz Urbański (sport), Antoni Starowicz (ekspert podatkowy), Zdzisława Moskwińska (New York), Damian Liszczyk, Czesław Orliński, Michalina Skwara, Sebastian Rusik, Waldemar Stelmach.

TYGODNIK GAZETA MYSZKOWSKA KURIER ZAWIERCIAŃSKI .PL

REDAKCJA I BIURO OGŁOSZEŃ: 42-300 Myszków ul. Sikorskiego 53/3 redakcja@myszpress.pl tel. +48 536 334 438

Godziny pracy: Pn-Wt 9^{00}-15^{00} SRODA 9^{00}-16^{00} CZWARTEK 9^{00}-12^{00} PIĄTEK nieczynne

Reklama: Sylwia Mazanek sylwia.mazanek@myszpress.pl tel. 602398386 Nr konta do wpłat: MyszPress s.c. 88 1050 1168 1000 0022 0158 3701

Druk: POLSKA PRESS Sp. z o.o. Oddział Poligrafia Drukarnia Sosnowiec Materiałów niezamówionych redakcja nie zwraca. Zaznaczamy sobie prawo skracania listów i tekstów nadesłanych. Za treść ogłoszeń i reklam redakcja nie odpowiada.

NASZE PORTALE INFORMACYJNE: www.gazetamyszkowska.pl www.kurierzawiercianski.pl

eprasa.pl d1b0977291

ARESZTOWANY ORGANISTA NA KALENDARZU OSP PIŃCZYCE!

21 letni **Mateusz R.** miał skrzywdzić dzieci z SP w Winownie pod pozorem badań profilaktycznych. Podejrzany to nie tylko organista w miejscowej parafii, student II roku ratownictwa medycznego, ale też strażak w OSP Pińczyce. Trafił nawet na tegoroczne wydanie kalendarza strażackiego. Jest więc szansa, że zdjęcie podejrzanego o gwałty mężczyzny wisi w każdym domu w Pińczycach. Ile strażacy zarobili na sprzedaży kalendarza, z osobą której zarzuca się seksualne wykorzystanie 6 uczniów szkoły w Winownie?

Podejrzenia, że organista z Winowna mógł pod pozorem badań przeprowadzonych w SP Winowno (szkoła Stowarzyszenia Przyjaciół Szkół Katolickich), choć dotarły do nas od Czytelników pod koniec ferii, mogliśmy opisać dopiero tydzień temu, gdy mieliśmy już pewność, że temat o którym w gminie Koziegłowy mówią wszyscy, ale po cichu, nie jest okropną plotką. Gdy uzyskaliśmy pewność, że podejrzenia molestowania dzieci przez młodego organistę- zostały zgłoszone prokuraturze przez szkołę, zdecydowaliśmy się nagłośnić sprawę. Dalej wydarzenia potoczyły się szybko: Prokuratura Okręgowa w Częstochowie zdecydowała o przejęciu śledztwa z Myszkowa, a 24 marca **Mateusz R.** został zatrzymany daleko od miejsca zamieszkania. Pisaliśmy, że od początku ferii które zaczęły się w woj. Śląskim w połowie lutego, **Mateusz R.** jakby „zapadł się pod ziemię". Przestał się pojawiać w parafii w Winownie, gdzie był organistą. Nieoficjalnie dowiadujemy się od mieszkańców, że zbuntowali się ministranci, chłopcy z Parafii Zesłania Ducha Świętego w Winownie. We wsi już huczało o skrzywdzeniu chłopców z miejscowej szkoły. Ministranci mieli zagrozić, że nie będą służyć do Mszy św. jeżeli w kościele będzie organista Mateusz R.

25 marca Prokuratura Okręgowa w Częstochowie ogłosiła, że **Mateuszowi R.** przedstawiono dużo poważniejsze zarzuty karne, niż wcześniej mogliśmy przewidywać. Jak informuje rzecznik prasowy Prokuratury Okręgowej w Częstochowie prokurator **Tomasz Ozimek** 21 letni **Mateusz R.** został zatrzymany 24 marca rano dość daleko od miejsca zamieszkana. Nie potwierdza to podejrzeń, że się ukrywał od kilku tygodni. Było nawet inaczej.

-W ostatnią niedzielę w kościele w Pińczycach on i jego dziewczyna w pierwszym rzędzie, pierwsi pobiegli do komunii świętej. Dalej siedzieli rodzice, a wszyscy na to patrzyli. To już było po waszym artykule z piątku -mówi nam mieszkaniec Pińczyc.

25 marca Mateusz R. został przesłuchany w charakterze podejrzanego.

Prokuratura zdecydowała się na postawienie mu zarzutów karnych na postawie zmodyfikowanych, mocno zaostrzonych przepisów jakie uchwalono w 2025 roku, a weszły w życie od 29 stycznia 2026.

Prokurator **Tomasz Ozimek**: *-Mateusz R. lat 21 usłyszał zarzuty z art. 197 pkt 4 Kodeksu Karnego czyli zarzut wykorzystania seksualnego 6 uczniów szkoły. Do czynu miało dość w lutym br na skutek podstępu, poprzez pozorowane wykonywanie badań profilaktycznych. Ponieważ wykorzystane dzieci są poniżej 15 roku życia, czyn jaki zarzuca się podejrzanemu, jest traktowany jak zbrodnia, zgodnie z nową definicją gwałtu, zagrożona karą od 5 do 20 lat pozbawienia wolności w szczególnych przypadkach nawet dożywociem.*

Ze względu na zagrożenie wysoką karą i obawę matactwa z tym związaną, Prokuratura Okręgowa w Częstochowie wystąpiła do Sądu Rejonowego w Częstochowie z wnioskiem o tymczasowe aresztowanie mężczyzny na okres 3 miesięcy -mówi prokurator **Tomasz Ozimek**.

UCZELNIA NIE ZLECAŁA BADAŃ

Mateusz R. jak ujawniła prokuratura jest studentem II roku na kierunku Ratownictwo Medyczne na jednej z uczelni w Województwie Śląskim. **Prokurator T. Ozimek** ujawnił też fakt, że w toku śledztwa rektor tej uczelni już potwierdził, że uczelnia nie prowadzi takich praktyk, aby studenci wykonywali badania profilaktyczne np. w szkołach, i takich działań zatrzymanemu, a teraz już podejrzanemu studentowi Mateuszowi B. nie zlecała. To już ustalenia własne dziennikarzy, że **Mateusz R.** ratownictwo medyczne studiował na WSB w Dąbrowie Górniczej, był na II roku.

POSTĘPOWANIE SZKOŁY TEŻ BADANE: DOPUŚCILI PEDOFILA DO DZIECI?

Ostatni wątek tej sprawy jaki potwierdza prokuratura, zbadanie działania szkoły, czyli SP Winowno którą prowadzi Stowarzyszenie Przyjaciół Szkół Katolickich. Chodzi o sprawdzenie, czy nie doszło do nieprawidłowości jeśli chodzi o realizację obowiązków szkoły w zakresie ochrony dzieci (tzw. „Ustawa Kamilka"). Szkoła już po fakcie, gdy na jaw wyszło podejrzenie, że student, organista w miejscowej parafii, mógł wykorzystać seksualnie dzieci, pod pozorem badań profilaktycznych, zareagowała prawidłowo, kierując zawiadomienie do prokuratury, ale wszystko wskazuje na to, że szkoła nie miała prawa dopuścić do takiej sytuacji. To już tylko nasze spekulacje, że przyczyną błędu było źle pojęte zaufanie do organisty. Chłopak z okolicy, organista, szkoła katolicka. Wszyscy się znamy i sobie ufamy? Jak widać, mogło to być zaufanie źle ulokowane.

Organista, student i… STRAŻAK W OSP Pińczyce. Zawsze ciągnęło go do dzieci…

Od mieszkańców Pińczyc dostaliśmy Kalendarz Strażacki OSP Pińczyce. Tegoroczny, wydanie na 2026 rok. Wisi prawie w każdym domu w Pińczycach. Na jednym ze zdjęć, oczywiście przy dzieciach **Mateusz R.** w roli ratownika.

-On się zawsze pchał do pracy przy dzieciach -mówi nasz informator. -Jeszcze był niepełnoletni, to już się udzielał przy imprezach sportowych, zawodach, np. kolarskich, zawsze w służbie medycznej, zabezpieczeniu imprez. W OSP Pińczyce bardzo się pchał do pracy z drużyną młodzieżową.

Prokuratura postawiła **Mateuszowi R.** zarzut z art. 197 par 4 KK. Przepis karny, po zmianach jakie weszły w życie pod koniec stycznia. To te zmiany, które zaostrzają odpowiedzialność karną wobec pedofilów, powodują, że **Mateusz R.** w przypadku skazania, może trafić do więzienia nawet na 20 lat:

Art. 197 Kodeksu Karnego - [Zgwałcenie i wymuszenie czynności seksualnej]

Dziennik Ustaw Dz.U.2025.383 t.j. Akt obowiązujący w tej wersji od 29 stycznia 2026 r.

Art. 197. [Zgwałcenie i wymuszenie czynności seksualnej]

§ 1. Kto doprowadza inną osobę do obcowania płciowego przemocą, groźbą bezprawną, podstępem lub w inny sposób mimo braku jej zgody, podlega karze pozbawienia wolności od lat 2 do 15.

§ 4. Jeżeli sprawca dopuszcza się zgwałcenia wobec małoletniego poniżej lat 15 lub sprawca czynu określonego w § 1-3 działa ze szczególnym okrucieństwem lub następstwem tego czynu jest ciężki uszczerbek na zdrowiu, podlega karze pozbawienia wolności na czas nie krótszy od lat 5 albo karze dożywotniego pozbawienia wolności.

Jarosław Mazanek

eprasa.pl d1b0977291

10-latek wpadł do studzienki

(Zawiercie) Do niebezpiecznej sytuacji doszło wczoraj na otwartym terenie przy ulicy Nowej w Zawierciu. Do studzienki, niezabezpieczonej włazem, wpadł 10-latek. Na miejscu interweniowali zawierciańscy policjanci oraz strażacy. Dziecko zostało wyciągnięte. Z obrażeniami niezagrażającymi życiu, chłopiec został przewieziony do szpitala.

22.03.26r. przed godziną 15:00 zawierciańscy policjanci pojechali w rejon ulicy Nowej w Zawierciu.

Jak wynikało ze zgłoszenia, 10-latek wpadł do studzienki znajdującej się na terenie nieużytków.

Policjajci przy otwartym wejściu do studzienki zastali matkę poszkodowanego, która poinformowała o zaistniałej sytuacji. Wewnątrz znajdował się chłopiec, który był przytomny. Chwilę później strażacy, za pomocą sprzętu wydostali dziecko, które zostało przekazane obecnemu zespołowi ratownictwa medycznego.

Na szczęście nie odniósł on obrażeń zagrażających jego życiu. Został jednak przewieziony do szpitala.

Jak ustalili policjanci, 10-latek wraz z kolegą bawili się na tzw. dzikich łąkach. Nagle chłopiec wpadł do studzienki melioracyjnej, która nie była zabezpieczona betonowym włazem. W pobliżu znajdowały się jeszcze 4 takie miejsca, z czego 3 były zamknięte. O zdarzeniu została poinformowana matka chłopca, która natychmiast wezwała służby. Kobieta była trzeźwa. Teraz policjanci wyjaśniają szczegółowe okoliczności zdarzenia. (red) KPP Zawiercie

Dzielnicowy z Kroczyc zatrzymał poszukiwanych

(Kroczyce) Aspirant Dariusz Grajkowski z posterunku w Kroczycach w ciągu kilku dni zatrzymał trzy poszukiwane osoby. Każdy z mężczyzn miał do odbycia karę pozbawienia wolności. Wszyscy trafili do zakładu karnego.

W ciągu kilku marcowych dni dzielnicowy z kroczyckiego posterunku zatrzymał trzech poszukiwanych mężczyzn.

11 marca o 8:00 w trakcie służby obchodowej, czujne oko dzielnicowego zauważyło w rejonie basenu gminnego w Kroczycach osobę podobną do poszukiwanego mężczyzny. Podczas legitymowania okazało się, że przypuszczenia aspiranta Grajkowskiego były słuszne. Zatrzymał on 55-latka, który miał do odbycia karę 4 miesięcy pozbawienia wolności.

Następnego dnia dzielnicowy ustalił, gdzie może przebywać poszukiwany 45-latek. Pojechał pod wskazany adres razem z policjantem kroczyckiej patrolówki, gdzie zastał mężczyznę. Mieszkaniec gminy Kroczyce został zatrzymany. Ma do odbycia karę 1 roku i 3 miesięcy pozbawienia wolności.

Taką samą karę do odbycia ma 53-latek, zatrzymany kilka dni później przez dzielnicowego i policjanta z Kroczyc. I tym razem dzielnicowy ustalił, gdzie w danej chwili może ukrywać się poszukiwany. Zarówno on, jak i zatrzymani wcześniej mężczyźni trafili do zakładu karnego. (red) KPP Zawiercie

„Wiosna pełna barw"- konkurs Zawiercie

(Zawiercie) W konkursie „Wiosna pełna barw" wzięło udział 59 uczniów, a wszystkie prace wyróżniały się wyjątkową pomysłowością, kreatywnością i oryginalnością. Komisja Konkursowa miała bardzo trudne zadanie, ale ostatecznie zdecydowała się przyznać następujące wyróżnienia:

Kategoria: klasy I – III szkoły podstawowej:
I miejsce : Michał Januszko – SP 6
II miejsce : Mikołaj Majewski – SP 9
III miejsce : Zofia Sobór – SP 4
Wyróżnienie : Natalia Pluta – SP 5
Wyróżnienie : Liliana Trefon – SP 4
Wyróżnienie : Gabriel Kukulski – SP 5

Kategoria klasy IV – VI szkoły podstawowe:
I miejsce : Bartosz Kania – SP 5

II miejsce : Alicja Leśniak – SP 6
III miejsce : Marcel Wróblewski – SP 6
Wyróżnienie : Filip Bomba – SP 6
Wyróżnienie : Filip Mazur – SP 9
Wyróżnienie : Kajetan Wróblewski – SP 6
Wyróżnienie : Alan Karwa – SP 6
Wyróżnienie : Antoni Stelmaszczyk – SP 6
Kategoria klasy VII – VIII szkoły podstawowe:
I miejsce : Zuzanna Zarębska – SP 5
II miejsce : Wiktor Mukamiełow – SP 6
III miejsce : Nikola Góra – SP 2 (red) Zd. UM Zawiercie

ZAGINĘŁA WIKTORIA KOTARBA

(Zawiercie) Zawierciańscy policjanci szukają Wiktorii Kotarby. 13-latka w poniedziałek wsiadła w Zawierciu do autobusu. Miała jechać do Kuźnicy Masłońskiej. Do chwili obecnej nie pojawiła się w domu. Wszystkie osoby, posiadające informacje mogące pomóc w ustaleniu miejsca pobytu zaginionej, proszone są o kontakt z zawierciańskimi policjantami tel. 478535255, 478535200 lub z najbliższą jednostką Policji.

W poniedziałek 23.03.26r. po 8:00 nastolatka wsiadła w autobus na przystanku na Starym Rynku w Zawierciu. Miała jechać do Kuźnicy Masłońskiej, gdzie mieszka. Do chwili obecnej nie dotarła do domu.

Zaginiona Wiktoria Kotarba ma:
160 cm wzrostu,
średnią budowę ciała,
ciemne, proste włosy do ramion,
piwne oczy,
w lewym uchu dwa kolczyki.
Wygląda na około 16 lat.

Ubrana była w:
czarny bezrękawnik,
czarną bluzę z kapturem,
szare, jeansowe spodnie,
buty Adidas - białe z czarnymi paskami.
KPP Zawiercie

BIŁ METALOWYM PRĘTEM CIELNĄ KROWĘ. W OBORZE BYŁY WYCIEŃCZONE KROWY, A ZA OBORĄ TRUCHŁA CIELĄT

Kiedy do gospodarstwa w gminie Mstów, w powiecie częstochowskim przyjechał wezwany w trybie alarmowym lekarz weterynarz mógł tylko uśpić zakatowaną cielną krowę.

11 marca 2026 roku Komisariat Policji w Kłomnicach został zawiadomiony, że w jednym z gospodarstw w gminie Mstów doszło do znęcania się nad krowami. Na miejscu policjanci ustalili, że tego samego dnia 75-letni Władysław K. wielokrotnie uderzał metalowym prętem, należącą do niego cielną krowę. Wezwany lekarz weterynarii, z powodu na stanu zdrowia zwierzęcia, podjął decyzję o uśpieniu krowy. W oborze na terenie gospodarstwa było jeszcze i osiemnaście zaniedbanych krów. Ponadto za pomieszczeniami gospodarczymi funkcjonariusze znaleźli truchła trzech cieląt, informuje prokurator Tomasz Ozimek, rzecznik Prokuratury Okręgowej w Częstochowie.

Władysławowi K. przedstawiono zarzuty znęcania się ze szczególnym okrucieństwem nad krowami- bicie metalowym prętem oraz utrzymywanie w stanie rażącego zaniedbania. Władysław K przyznał się do zarzucanych mu przestępstw.

Prokurator uzyska opinię biegłego ds. weterynarii po przeprowadzonych sekcjach krowy i cieląt. Określone w ustawie o ochronie zwierząt przestępstwo znęcania się ze szczególnym okrucieństwem nad zwierzęciem jest **zagrożone karą pozbawienia wolności od 3 miesięcy do 5 lat.** (JS)

eprasa.pl d1b0977291

ZAWIERCIAŃSKIEJ DROGÓWKI ZATRZYMALI 4 ROWERZYSTÓW „NA PODWÓJNYM GAZIE”

(Zawiercie) 22.03.26r. policjanci z zawierciańskiej drogówki zatrzymali 4 rowerzystów. Badania stanu ich trzeźwości wykazały, że mężczyźni wsiedli za kierownicę roweru w stanie nietrzeźwości.

Rekordzistą okazał się 38-latek, który został zatrzymany w Sławniowie. Jak się okazało, rowerzysta miał prawie 3 promile w wydychanym powietrzu. Jednoślad zabezpieczyła wskazana osoba, a mężczyzna został ukarany mandatem w wysokości 2,5 tysiąca złotych.

Policja przypomina

- Osoba, która kieruje rowerem po użyciu alkoholu (między 0,2 promila a 0,5 promila), może zostać ukarana mandatem w wysokości 1 tysiąca złotych.

- Jeśli rowerzysta jest w stanie nietrzeźwości (powyżej 0,5 promila alkoholu we krwi), wysokość mandatu wzrasta aż do 2,5 tysiąca złotych. (red) KPP Zawiercie

Świadek ujął nietrzeźwego kierowcę. Wyciągnął kluczyki ze stacyjki pijanemu kierowcy

(Myszków) W niedzielę 22.03.26r. około godziny 12:37 dyżurny myszkowskiej komendy otrzymał zgłoszenie, z którego wynikało, że świadek ujął kierowcę, który podjechał pod jeden ze sklepów i swoim zachowaniem wzbudził jego podejrzenia co do stanu trzeźwości. Z relacji zgłaszającego wynikało, że mężczyzna może znajdować się pod wpływem alkoholu.

Na miejsce niezwłocznie skierowano patrol Wydziału Ruchu Drogowego. Policjanci po przybyciu na miejsce potwierdzili przypuszczenia zgłaszającego. Przeprowadzone badanie stanu trzeźwości wykazało, że 50-letni kierujący miał w organizmie blisko 1,20 promila alkoholu.

Ponadto po sprawdzeniu w policyjnych bazach danych okazało się, że mężczyzna decyzją Starosty Myszkowskiego ma cofnięte uprawnienia do kierowania pojazdami. Mężczyzna został zatrzymany, a jego dalszym losem zajmie się sąd. (red) KPP Myszków

Wypalanie traw jest nielegalne! Alarmuj! Reaguj!

Cyklicznie na przełomie zimy i wiosny na terenie kraju odnotowuje się liczne przypadki pożarów mających związek z nielegalnym procederem wypalania traw, trzcinowisk lub pozostałości po zeszłorocznych zbiorach. Praktyka ta zazwyczaj prowadzi do powstania szeregu zagrożeń dla życia i zdrowia człowieka, zwierząt, a także środowiska naturalnego. Palące się w niekontrolowany sposób suche pozostałości roślinne mogą stanowić poważne zagrożenie pożarowe, jeśli w pobliżu znajdują się lasy, budynki mieszkalne lub gospodarcze albo zakłady przemysłowe. Unoszący się dym może również spowodować zagrożenie na drodze, wynikające z nagłego ograniczenia widoczności uczestnikom ruchu.

Ryzyko, jakie niesie ze sobą wypalanie traw na łąkach i nieużytkach rolnych, jest ogromne. Nieuwaga, nagła zmiana kierunku wiatru lub niekorzystne ukształtowanie terenu mogą spowodować pożar, którego opanowanie możliwe będzie jedynie przez jednostkę Państwowej Straży Pożarnej. Ofiarami ognia lub dymu mogą być nie tylko ludzie, ale też dziko żyjące zwierzęta, a ziemia na „wypaleniskach” staje się jałowa.

WYPALANIE TRAW JEST NIEDOZWOLONE!

Zwalczanie powyższego procederu stanowiącego niewątpliwie naruszenie porządku prawnego jest jednym z zadań Policji, która na mocy art. 2 ustawy o Policji (Dz.U. z 2021 r. poz. 1882, z poźn. zm.) obowiązana jest do ochrony życia i zdrowia ludzi oraz mienia przed bezprawnymi zamachami naruszającymi te dobra, a także wykrywania przestępstw i wykroczeń oraz ścigania ich sprawców. Tym samym Policja „z urzędu” reagować będzie na wszelkie przejawy łamania obowiązującego prawa.

Alarmuj! Reaguj! Dzwoń pod numer alarmowy 112!

Ogólnopolskiego Turnieju Wiedzy Pożarniczej „Młodzież Zapobiega Pożarom” Myszków

(Myszków) 17 marca w sali sesyjnej Urzędu Miasta Myszkowa odbyły się miejskie eliminacje Ogólnopolskiego Turnieju Wiedzy Pożarniczej „Młodzież Zapobiega Pożarom”.

W konkursie uczestniczyło 29 uczniów szkół podstawowych oraz 11 uczniów szkół ponadpodstawowych. Zmagania obejmowały część pisemną oraz ustną. Po zakończeniu etapu ustnego klasyfikacja końcowa turnieju przedstawia się następująco:

Grupa I :
1 miejsce ADAM PIETRZYKOWSKI SP nr 5
2 miejsce MICHALINA NOSZCZYK SP nr 6
3 miejsce JOANNA PAWLIK SP nr 6

Grupa II :
1 miejsce WIKTOR DYRDA SP nr 5
2 miejsce WIKTOR BEDNARSKI SP nr 5
3 miejsce KAROL BEDNARZ SP nr 7

Szkoły ponadpodstawowe:
1 miejsce OLIWIER RUSEK ZS nr 2
2 miejsce OLIVIER JARZĄB ZS nr 1
3 miejsce MIKOŁAJ WĄSALSKI ZS nr 2

Zwycięzcy otrzymali dyplomy oraz nagrody rzeczowe, ufundowane przez Gminę Myszków oraz przez Związek OSP RP. Podczas spotkania szczególne wyróżnienie za wzorową postawę w trakcie zdarzenia związanego z pojawieniem się pożaru przy jednej z posesji w Myszkowie otrzymał Adam Pietrzykowki. Turniej zorganizowali: Burmistrz Miasta Myszkowa, Komenda Powiatowa Państwowej Straży Pożarnej i Zarząd Oddziału Miejskiego Związku Ochotniczych Straży Pożarnych w Myszkowie. (red)

FIZJOTERAPIA

PRZYSTĘPNE CENY!

Pełny zakres usług
- fizykoterapia (ćwiczenia z fizjoterapeutą z tytułami magistra)
- krioterapia
- pole magnetyczne (magnetoterapia)
- ultradźwięki
- fonoforeza
- diatermia krótkofalowa

Przychodnia Lekarska J. Kleszczewski
Zawiercie ul. Parkowa 12 tel. do rejestracji 32 67 71 496

eprasa.pl d1b0977291

Nie płać pośrednikom za świadczenie wspierające. ZUS pomaga bezpłatnie

Zakład Ubezpieczeń Społecznych apeluje do osób z niepełnosprawnością i ich bliskich o ostrożność wobec ofert płatnej pomocy w uzyskaniu świadczenia wspierającego. Wniosek o to świadczenie można złożyć bezpłatnie, a pracownicy ZUS pomagają w jego wypełnieniu i złożeniu zarówno w placówkach, jak i przez infolinię.

Do ZUS docierają sygnały od klientów, którzy otrzymują propozycje odpłatnego „załatwienia" świadczenia wspierającego. Przedstawiciele niektórych kancelarii odwiedzają w domach osoby z niepełnosprawnością. Często są to osoby starsze, które nie zawsze dokładnie zapoznają się z treścią podpisywanych dokumentów. Zdarza się, że dopiero później dowiadują się o wysokich opłatach zapisanych w umowie.

- Niedawno do jednej z placówek ZUS zgłosiła się wnuczka klientki, która skorzystała z usług kancelarii oferującej pomoc przy uzyskaniu świadczenia wspierającego. Klientka podpisała umowę i udzieliła pełnomocnictwa do działania w jej imieniu. Wyrównanie świadczenia wspierającego za kilka miesięcy trafiło bezpośrednio na konto kancelarii jako wynagrodzenie za jej usługi i wyniosło niemal 22 tys. zł – informuje **Beata Kopczyńska**, regionalna rzeczniczka prasowa ZUS w województwie śląskim. *Po rozliczeniu należności kancelaria złożyła w ZUS dokumenty dotyczące zmiany rachunku bankowego do dalszej wypłaty świadczenia na rachunek klientki oraz odwołania udzielonego pełnomocnictwa. - Pieniądze, które trafiły do kancelarii jako wynagrodzenie za jej usługi, mogły zostać przeznaczone na pokrycie kosztów opieki, leczenia lub rehabilitacji klientki* – dodaje rzeczniczka.

W innym przypadku klient podpisał umowę z kancelarią, zgodnie z którą wynagrodzenie za jej usługi miało stanowić czterokrotność miesięcznej wartości przyznanego świadczenia wspierającego. Przy maksymalnej wysokości tego świadczenia, wynoszącej 4353 zł, oznacza to kwotę przekraczającą 17,4 tys. zł.

- Podobne sytuacje zdarzały się również w ubiegłym roku. Klienci informowali pracowników ZUS o ofertach pośredników, którzy proponowali pomoc w zamian za bardzo wysokie wynagrodzenie, sięgające nawet 10 tys. zł albo sześciokrotności miesięcznego świadczenia, a my przypominaliśmy o tym, że ZUS pomoże w złożeniu wniosku o świadczenie wspierające do ZUS za darmo i wciąż to robi – mówi **Beata Kopczyńska.**

Pomoc z ZUS za darmo

Zakład Ubezpieczeń Społecznych przypomina, że nie ma potrzeby korzystania z płatnych usług kancelarii czy pośredników, aby otrzymać świadczenie wspierające. Wniosek można złożyć samodzielnie przez internet na portalu eZUS lub z bezpłatnym wsparciem pracowników ZUS. Osoba z niepełnosprawnością może również upoważnić do załatwiania spraw w ZUS-ie zaufaną osobę, na przykład członka rodziny lub bliskiego. Taki pełnomocnik również może liczyć na bezpłatną pomoc pracowników Zakładu przy złożeniu wniosku.

- Bez decyzji z Wojewódzkiego Zespołu ds. Orzekania o Niepełnosprawności ustalającej poziom potrzeby wsparcia (należy uzyskać co najmniej 70 punktów), nie ma sensu składania wniosku o świadczenie wspierające do ZUS. Istotna jest kolejność w tym przypadku. Najpierw wniosek do WZON, a po decyzji WZON – dopiero wniosek o świadczenie wspierające do ZUS – wyjaśnia rzeczniczka.

Zgodnie z przepisami w decyzji z WZON musi zostać przyznane co najmniej 70 punktów, dopiero wtedy można złożyć w ZUS wniosek o świadczenie wspierające. Warto pamiętać o tym, że kancelarie czy pośrednicy nie mają wpływu na wydanie tej decyzji ani na liczbę przyznanych punktów.

Uważaj na oferty pośredników

Jeśli skontaktuje się z nami kancelaria oferująca pomoc w uzyskaniu świadczenia lub natrafimy na taką ofertę w internecie, warto zachować ostrożność i spokojnie przeanalizować taką propozycję. Przed podpisaniem dokumentów dobrze jest dokładnie zapoznać się z ich treścią, skonsultować decyzję z bliską osobą oraz w razie wątpliwości skontaktować się z ZUS.

Więcej informacji o świadczeniu wspierającym i zasadach jego przyznawania można uzyskać w placówkach ZUS, na infolinii oraz na stronie internetowej www.zus.pl.

Kwalifikacja Wojskowa Zawiercie

(Zawiercie) 16 marca 2026 roku w Powiecie Zawierciańskim rozpoczęła się kwalifikacja wojskowa, podczas której ustalana jest zdolność do służby wojskowej. To obowiązek dla wszystkich mężczyzn, ale też dla niektórych kobiet.

Kwalifikacja wojskowa dla mieszkańców powiatu zawierciańskiego przeprowadzana będzie od 16 marca do 15 kwietnia br. Miejsce kwalifikacji to Siedziba Powiatowej Komisji Lekarskiej w Zespole Szkół im. Hugona Kołłątaja w Zawierciu przy ul. Miodowej 1.

W tym roku na kwalifikację wezwano 659 osób w tym 52 kobiety. W oficjalnym rozpoczęciu pracy Powiatowej Komisji Lekarskiej w Zawierciu uczestniczyła m.in. **Teresa Mucha-Popiel** Starosta Zawierciański, Szef WCR w Będzinie **ppłk Tomasz Wilk**, **kpt. Piotr Beza** z Sekcji Rekrutacji i Kwalifikacji Wojskowej WCR w Będzinie, **Artur Zaclona** Dyrektor ZS. im. H. Kołłątaja w Zawierciu oraz Piotr Tomala Naczelnik Wydziału Spaw Obywatelskich i Zarządzania Kryzysowego Starostwa Powiatowego w Zawierciu. (red) zd. SP Zawiercie

Koziegłowskie LO podpisało umowę z Uniwersytetem Ekonomicznym

(Koziegłowy) 12 marca, w ramach 6. edycji projektu „Ekonomia bez granic", podpisano umowę partnerską pomiędzy Uniwersytetem Ekonomicznym w Katowicach i Liceum Ogólnokształcącym im. Marii Skłodowskiej-Curie.

Umowę podpisali **Dyrektor Karolina Turoń-Miklas**, a ze strony Uniwersytetu Ekonomicznego w Katowicach - Prorektor ds. Kształcenia i Współpracy Międzynarodowej **prof. dr hab. Wojciech Dyduch.** Opiekunem szkoły został mgr Krzysztof Pałęga z Katedry Finansów Przedsiębiorstw i Ubezpieczeń Gospodarczych.

Prorektor, *prof. dr hab. Wojciech Dyduch*, podkreślił, jak istotna jest współpraca uczelni z liceami, zaznaczając, że przynosi ona obopólne korzyści. Zwrócił uwagę, że partnerstwo tego typu stwarza uczniom i nauczycielom wiele możliwości poszerzania wiedzy, rozwijania zainteresowań oraz lepszego poznania środowiska akademickiego, a uczelni pozwala budować trwałe relacje z młodzieżą i wspierać jej edukacyjny rozwój.

Uniwersytet Ekonomiczny w Katowicach stawia na rozwój nie tylko swoich studentów, lecz także uczniów szkół średnich, którzy w przyszłości mogą stać się kandydatami na studia. Poprzez różnorodne formy współpracy uczelnia popularyzuje wiedzę ekonomiczną i nauki społeczne wśród licealistów i techników.

Od wielu lat organizowane są wykłady, prelekcje, warsztaty, konferencje oraz spotkania, które prowadzi wysoko wykwalifikowana kadra akademicka. Zajęcia te cieszą się dużym uznaniem zarówno wśród uczniów, jak i nauczycieli oraz dyrektorów szkół.

Źródło: www.ue.katowice.pl Zdjęcia: Uniwersytet Ekonomiczny w Katowicach

Remont łącznika ul. Leśnej z Aleją Wolności

(Myszków) Trwa remont łącznika ul. Leśnej z Aleją Wolności (na obszarze należącym do Gminy). Modernizacja drogi wewnętrznej poprawi bezpieczeństwo oraz komfort użytkowników. Zakończenie prac planowane jest na koniec maja tego roku.

Zakres prac obejmuje usunięcie starej nawierzchni i krawężników, wywóz gruzu, przygotowanie podłoża, wykonanie nowej podbudowy oraz ułożenie kostki brukowej na jezdni i chodniku, a także regulację studzienek i kratek ściekowych. (red) zd. UM Myszków

eprasa.pl d1b0977291

OFERTA WAŻNA OD 26.03 DO 30.03

Intermarché

ZAWIERCIE, ul. Zagłębiowska 4, BRAMA JURY

godziny otwarcia: pon.-pt.: 7-22, sob.-niedz.: 9-21

JUŻ OTWARTE

Tysiące produktów, jedno miejsce
Twoje INTERMARCHÉ

2+2 GRATIS

Jajko Kinder
KINDER
wybrane rodzaje
20 g
Cena regularna: 5,99 zł

możliwy MIX rodzajów

TYLKO Z KARTĄ
fizyczną lub w aplikacji

8,99 1 kg

CENA NALICZANA PRZY KASIE

Pomidor malinowy
luz
Cena bez karty 17,99 zł

2 kg LIMIT DZIENNY

TYLKO Z KARTĄ
fizyczną lub w aplikacji

3+3 GRATIS

Mleko UHT
Z MLECZNEJ DROGI
3,2%
1 l
Cena regularna i bez karty: 3,29 zł

12 szt. LIMIT DZIENNY

HIT CZWARTEK-SOBOTA 26-28.03

Karkówka wieprzowa bez kości

12,99 1 kg

eprasa.pl d1b0977291

Mistrzostwa Śląska w Boksie Olimpijskim. 2 srebrne medale dla San Paulo Masłońskie Polonia Poraj

W dniach 16-20 marca zostały zorganizowane w Bytomiu Mistrzostwa Śląska w Boksie Olimpijskim. Zgłoszono 364 zawodników i zawodniczek w kat. młodzik, kadet, junior i młodzieżowiec. Rywalizacja odbywała się na dwóch ringach. Klub San Paulo Masłońskie reprezentowały dwie osoby: 13-letni młodzik Borys Sytniewski i 15-letnia kadetka Agata Dorobisz. Oboje zdobyli tytuły wicemistrzów Śląska na Rok 2026 i otrzymali srebrne medale.

Ich ciężka praca, systematyczne uczęszczanie na treningi zaowocowały techniką i odwagą, za co im serdecznie dziękujemy. Jesteśmy bardzo zadowoleni z postawy naszych zawodników, którzy podczas swoich walk pokazali, że chcą być dobrymi bokserami, kochają boks i walczą na ringu całym sercem. Jest to niezwykłe wyróżnienie oraz przykład dla innych chłopców i dziewcząt jako przyszłych kandydatów do naszej sekcji bokserskiej.

„Składamy serdeczne podziękowania dla trenera Rafała Maszczyka z Myszkowa, albowiem treningi bokserskie w naszej grupie prowadzi bezinteresownie w atmosferze życzliwej i sukces Borysa i Agaty jest również jego sukcesem" – podsumowuje ksiądz trener Zbigniew Dudek. (red)

Rewolucja na rynku. Sieci handlowe mówią koniec jajom klatkowym

Rok 2026 wieńczy dekadę zmian na sklepowych półkach. W większości dużych sieci handlowych w Polsce nie kupimy już świeżych jaj klatkowych, a tylko od początku 2025 roku liczba kur utrzymywanych w klatkach spadła o blisko 4 miliony– wynika z publikacji Biznes Bez Klatek.

„Stop" klatkom powiedziało ponad 20 znanych sieci sklepów oraz dziesiątki firm z różnych gałęzi sektora spożywczego. Firmy te zadeklarowały w poprzednich latach całkowite wycofanie jaj z chowu klatkowego. Koniec ubiegłego roku był przełomowy dla całej transformacji, bo właśnie wtedy przypadał termin realizacji większości tego typu deklaracji. Teraz możemy zobaczyć, jakie są rezultaty.

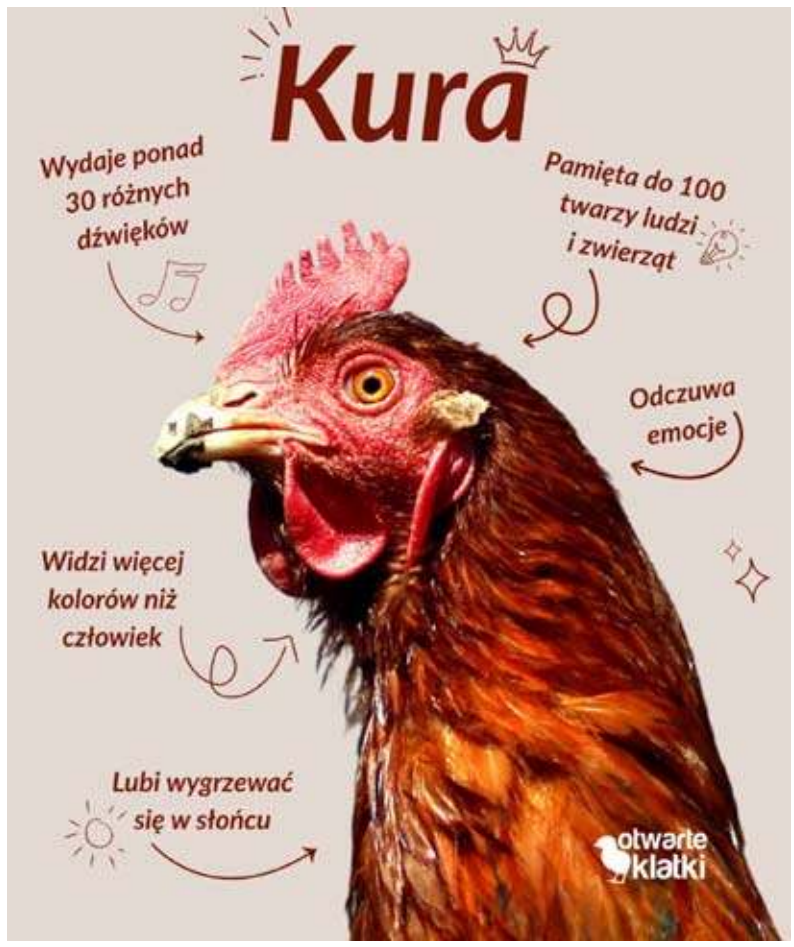

Gdzie nie kupimy już jaj „trójek"

O wycofaniu jaj klatkowych ze sprzedaży właśnie poinformowały POLOmarket, ALDI i Selgros. Tego rodzaju jaj nie znajdziemy już też w sklepach sieci: Biedronka, Lidl, Żabka, Kaufland, MAKRO, Netto, FRAC i Frisco.

Zmian dokonały również Carrefour, Stokrotka, Chata Polska, E.Leclerc, TOPAZ i SPAR, które operują w modelu franczyzowym i wycofały jaja klatkowe z marek i sklepów własnych oraz centralnej dystrybucji. Prace nad pożegnaniem jaj „trójek" trwają obecnie także w sieciach Dino, Eurocash, Auchan i Intermarché.

Rewolucja dotyczy nie tylko jaj w skorupkach, ale też składów popularnych produktów. Z jaj klatkowych w produktach marek własnych zrezygnowały już m.in. Biedronka, Lidl, Netto, Aldi, Auchan, Kaufland i Żabka. Do nowej rzeczywistości dostosowali się również giganci rynku spożywczego. Majonezy najpopularniejszych marek, w tym Winiary i Kielecki, powstają już wyłącznie na bazie jaj bezklatkowych. Podobne zmiany wprowadzili producenci słodyczy (m.in. Wedel, Wawel), mrożonek (m.in. FRoSTA, Iglotex) oraz dań gotowych (w tym U Jędrusia, JAWO). Pełne zestawienie firm dostępne jest na BiznesBezKlatek.pl.

Koniec z „trójkami" w sklepach- Świeżych jaj klatkowych nie znajdziemy już na półkach sklepów sieci: Biedronka, Lidl, Żabka, Kaufland, MAKRO, Netto, ALDI, POLOmarket, Selgros (Transgourmet), FRAC i Frisco oraz w sklepach własnych Carrefoura i Stokrotki

Coraz mniej kur w klatkach

Decyzje sklepów i producentów mają realne przełożenie na życie zwierząt. Według Głównego Inspektoratu Weterynarii tylko od początku 2025 roku liczba stanowisk dla kur w systemie klatkowym zmniejszyła się o blisko 4 miliony.

Jeszcze w styczniu 2014 roku mniej niż 13% kur niosek w Polsce żyło w systemach alternatywnych (ściółkowym, wolnowybiegowym czy ekologicznym). Od tego czasu odsetek ten potroił się i teraz wynosi prawie 39%. Polska pozostaje potęgą w produkcji jaj – zajmuje piąte miejsce w Unii Europejskiej i jest drugim największym eksporterem jaj w UE. W 2024 roku wyprodukowano u nas ponad 12 miliardów jaj konsumpcyjnych.

– W ciągu ostatniej dekady na rynku wydarzyła się rewolucja na rzecz dobrostanu zwierząt. Duże grono największych graczy rynkowych odwróciło się od jaj klatkowych w odpowiedzi na wzrost świadomości i oczekiwań społecznych. W rezultacie jaja oferowane konsumentom w Polsce to już teraz w dużej mierze jaja z chowu bezklatkowego – mówi **Paweł Rawicki,** prezes Stowarzyszenia Otwarte Klatki. – Fakt, że dużo kur wciąż utrzymywanych jest w klatkach prawdopodobnie mocno wiąże się z tym, że 40% produkcji jaj przeznaczone jest na eksport. Statystyki sugerują, że to m.in. tam kryje się bardzo duży odsetek jaj klatkowych – dodaje.

Majonezy bez „trójek"- Producenci majonezu, którzy już opierają produkcję jedynie o jaja alternatywne, to m.in. WSP „Społem" (Majonez Kielecki), Nestle (Winiary), Unilever (Hellmann's), Develey (marka detaliczna), Mosso Kewpie, Ocetix, Pegaz, Princes Foods (Wielkopolski) czy Motyl (marka detaliczna)

– Rynek potrzebuje odważnych decyzji – jeżeli wszyscy będziemy przed nimi uciekać, zostaniemy w miejscu. Wierzymy, że zrównoważony rozwój oraz odpowiedzialność za prowadzony biznes mogą iść w parze i są wartościami nierozerwalnymi w dzisiejszych czasach. W przypadku wycofania się z jaj klatkowych w Makro, prawdziwym katalizatorem zmiany była bliska współpraca z naszymi dostawcami, która zadecydowała o powodzeniu całego przedsięwzięcia – mówi **Sławomir Leszczyński, Dyrektor Pionu Handlowego MAKRO Cash and Carry.**

Polacy przeciwni utrzymaniu kur w klatkach

Zmiany na rynku idą w parze z postawami społecznymi. Z najnowszych badań Centrum Badawczo-Rozwojowego Biostat z lutego 2026 roku wynika, że dla 7 na 10 Polaków warunki chowu kur są istotnym czynnikiem przy zakupie jaj. Ponad 77% badanych uważa, że chów klatkowy nie zapewnia zwierzętom odpowiednich warunków, a w grupie osób powyżej 60. roku życia odsetek ten rośnie do niemal 85%.

– Polacy nie akceptują chowu klatkowego i oczekują od biznesu odpowiedzialności. Największe firmy coraz częściej na to odpowiadają, a ich decyzje mają ogromny wpływ na życie zwierząt. Za każdą zmianą na sklepowej półce kryje się los tysięcy, a nawet milionów kur, które w systemie bezklatkowym mogą swobodnie rozprostować skrzydła czy grzebać w ściółce – mówi **Julia Pająk**, menadżerka ds. kampanii dobrostanowych w Stowarzyszeniu Otwarte Klatki.

– Wycofanie jaj z chowu klatkowego to ważny krok, który pozwala oferować naszym klientom produkty najwyższej jakości i świeżości, przy jednoczesnym wsparciu bardziej humanitarnych praktyk hodowlanych. Warto przy tym podkreślić, że ALDI Polska podeszło do tematu rezygnacji z chowu klatkowego w sposób kompleksowy - nie tylko jako oddzielnego produktu, ale również jako składnika. W związku z powyższym tego typu jaja zostały wycofane ze składu wszystkich naszych produktów marek własnych – mówi **Katarzyna Bawoł, Dyrektor ds. Jakości ALDI Polska.**

– Kluczowym elementem procesu wycofywania jaj klatkowych w Wawel SA było podjęcie przez Zarząd Spółki w listopadzie 2024 roku wiążącej decyzji o całkowitym zaprzestaniu zakupów nowych partii surowców klasy klatkowej. W rezultacie, od stycznia 2025 roku proces ten stał się faktem operacyjnym - od tego momentu wszystkie nowe zakupy żółtka i białka w proszku dokonywane są przez Wawel SA wyłącznie w klasach wyższych.

eprasa.pl d1b0977291

Uroczystość 163. rocznicy potyczki Powstańców Styczniowych pod Kuźnicą Masłońską na polanie w Kazimierówce

W dniu 20 marca 2026 roku na polanie im. płk Teodora Cieszkowskiego w lesie Rokitnickim na pograniczu Gmin Łazy i Zawiercie, przy symbolicznej powstańczej mogile, odbyła się uroczystość patriotyczna, upamiętniająca potyczkę oddziału powstańczego płk. Teodora Cieszkowskiego z oddziałem Carskiej Rosji, która została stoczona w dniu 22 marca 1863 roku.

Uroczystość poprowadził dr n. hum. Marcin Janeczek .Wśród przybyłych gości, których powitał prowadzący, byli min: Wiceprzewodniczący Sejmiku Województwa Śląskiego Mirosław Mazur, Zastępca Prezydenta Miasta Zawiercie Bogdan Janikowski , przedstawiciele władz samorządowych, służb mundurowych, Leśnictw Łazy, regionaliści, przedstawiciele zawierciańskich zakładów pracy, instytucji, stowarzyszeń, oraz mieszkańcy Łaz i Zawiercia. Obecny był również poczet sztandarowy z OSP Zawiercie- Skarżyce oraz uczniowie klasy mundurowej z Zespołu Szkół im. prof. Romana Gostkowskiego w Łazach. Po przywitaniu przybyłych gości oraz odegraniu Hymnu Państwowego, nastąpiło uroczyste wręczenie Srebrnych Odznak Honorowych „Za Zasługi dla Województwa Śląskiego".

Odznaczeni zostali członkowie Klubu Miłośników Ziemi Zawierciańskiej: Radosław Famulski oraz Dominik Ptaś. Odznaczenia zostały nadane na wniosek Klubu Miłośników Ziemi Zawierciańskiej. Wspomnieć należy, że jest to odznaczenie regionalne ustanowione w 2000 roku uchwałą Sejmiku Województwa Śląskiego, przyznawane osobom fizycznym i innym podmiotom, które całokształtem działalności, względnie realizacją swoich zadań na terenie województwa śląskiego przyczyniły się do gospodarczego, kulturalnego i społecznego rozwoju województwa.

Następnie głos zabrał prezes Klubu Miłośników Ziemi Zawierciańskiej Maciej Świderski, który w swoim wystąpieniu mówił min. o echach pamięci Powstania Styczniowego: „ Na rok 1863 patrzeć trzeba i od strony klęski i od strony uzyskanych zwycięstw. Klęska militarna powstania w istniejących wówczas układach sił, nie oznaczała jednak klęski narodowej.

Powstanie styczniowe miało dwa podstawowe cele przed sobą: niepodległość oraz likwidację feudalizmu, przeżytków na wsi w Królestwie Polskim, tzn. uwłaszczenie i zniesienie pańszczyzny. Cel pierwszy nie został jeszcze zrealizowany, natomiast drugi został zrealizowany dwoma dekretami Tymczasowego Rządu Narodowego, ogłoszonym 22 stycznia 1863 roku, gdy jeszcze nie poszły w ruch powstańcze strzelby i kosy. Walki toczyły się nie tylko na obszarze Królestwa Polskiego i ziem litewsko-ruskich, tych starć było około 1200, zwycięskie były niestety rzadko. Jedną z nich była wygrana pod dowództwem pułkownika Teodora Cieszkowskiego, tutaj w tym rejonie 22 marca 1863 roku. Powstanie Styczniowe było przegrane w sensie militarnym, ale wygrane w sensie polskości przez kolejne pokolenia. Nie byłoby pewnie bez niego roku 1918. Dziś powinniśmy umieć docenić skutki różnych koncepcji powstania, dokonać oceny ich wartości w tej heroicznej walce o Rzeczpospolitą. Przybyliśmy tutaj, aby złożyć hołd i pokłonić się poległym powstańcom, którzy

złożyli swoje życie na ołtarzu Ojczyzny będącej w niewoli. Miasto Zawiercie i powiat zawierciański znajdują się w czołówce kart pielęgnujących pamięć powstania 1863 roku - Ocalenia od zapomnienia. To nie jest zasługa pojedynczej jednostki, to zasługa nas, tutaj wszystkich. Cieszy nas fakt uczestnictwa w uroczystości rocznicowej potyczki powstańców młodzieży szkolnej, niemała w tym fakcie jest rola nauczycieli. Wydarzenia związane z mogiłą oddziału płk. Cieszkowskiego nie tylko edukują, ale również wzmacniają naszą narodową tożsamość, przypominają o odwadze i poświęceniu naszych przodków.

Dzięki pasji i zaangażowaniu regionalistów, ich inicjatywom i współdziałania z samorządami miejskimi i powiatowymi, historia żyje, a pamięć o przeszłości przekazywana jest następnym pokoleniom, co jest nieocenionym wkładem w budowaniu wspólnej tożsamości historycznej i kulturowej." Po wystąpieniu prezesa Macieja Świderskiego nastąpiła część artystyczna, którą przedstawiła młodzież ze Szkoły Podstawowej nr 5 w Zawierciu, która zaprezentowała program słowno-muzyczny. Po ich występie nastąpiło złożenie wieńców oraz symbolicznych zniczy przez przybyłe delegacje .

Tekst oraz zdjęcia
Damian Liszczyk

Wszelkie pozostające na zapasie surowce klasy klatkowej zostały odsprzedane. Tym samym rok 2025 stanowił finalny etap transformacji łańcucha dostaw, w którym dokonaliśmy realnej i pełnej zmiany standardów jakościowych surowca – mówi **Joanna Sztefko, członkini zarządu, Dyrektor ds. Cyfryzacji, Zarządzania Projektami i Administracji w Wawel S.A.**

– Spółka U Jędrusia jako znaczący producent sektora spożywczego oferujący produkty z udziałem surowców pochodzenia zwierzęcego przyjęła Politykę Dobrostanu Zwierząt należącą do odpowiedzialnych praktyk biznesowych. Firma nieustannie podejmuje działania w celu doskonalenia jakości produktów jednocześnie kładąc ogromny nacisk na minimalizację wpływu prowadzonej działalności na środowisko. Mamy świadomość, że zdrowa i bezpieczna żywność może pochodzić wyłącznie od zdrowych zwierząt, dlatego współpracujemy wyłącznie z dostawcami, którzy dbają o dobrostan i zapewniają właściwe warunki hodowli.

W trosce o dobrostan kur niosek już w roku 2022 zrezygnowaliśmy z zakupu i wykorzystania do produkcji surowców pochodzących z jaj z chowu klatkowego.

Wyższa jakość surowca zawsze przekłada się na lepszy smak i dobrą wartość odżywczą produktów. Proces eliminacji jaj klatkowych na korzyść surowca z chowu ściółkowego wynikał z przyjętej strategii Spółki zgodnej z oczekiwaniami naszych Klientów i Partnerów Biznesowych. Zakładaliśmy ostatecznie finalizację procesu na przełomie lat 2024/2025. Pomimo początkowych trudności związanych z wyższym kosztem surowca ściółkowego, a także okresowo jego mniejszą dostępnością udało nam się wynegocjować z naszymi dostawcami odpowiednie ceny i warunki dostaw. Jako lider na rynku dań gotowych wiemy, że współpraca ze sprawdzonymi odpowiedzialnymi dostawcami jest jednym z filarów sukcesu – mówi Katarzyna Krupińska, Wiceprezes Zarządu U Jędrusia Sp. z o.o.

SPORT

Piłka nożna, III liga śląska

DRUGIE Z RZĘDU WIOSENNE ZWYCIĘSTWO WARTY ZAWIERCIE

KS Kamionka Mikołów - KP Warta Zawiercie 0:5 (0:2)

(Zawiercie) W sobotę 21 marca piłkarze KP Warty Zawiercie rozegrali wyjazdowe spotkanie w ramach siedemnastej kolejki katowicko-sosnowieckiej ligi okręgowej. Ich rywalem była drużyna KS-u Kamionki Mikołów, z którą Warta pewnie wygrała 5:0.

W sobotę 21 marca piłkarze KP Warty Zawiercie rozegrali wyjazdowe spotkanie w ramach siedemnastej kolejki katowicko-sosnowieckiej ligi okręgowej. Ich rywalem była drużyna KS-u Kamionki Mikołów, z którą Warta pewnie wygrała 5:0. Do przerwy Warta prowadziła 2:0 po golach Franciszka Gajdy w 11 minucie i Kacpra Trojaka w 23 minucie. W drugiej części spotkania bramki dla Zawiercia zdobyli jeszcze Norbert Bębenek w 64 minucie, Antoni Migdał w 76 minucie oraz Damian Adamiecki w 80 minucie.

W sobotę 28 marca KP Warta Zawiercie w kolejnym meczu ligowym zagra z KS-em Górnikiem Piaski. Początek meczu zaplanowany jest na godzinę 11:00.

***

KS Kamionka Mikołów - KP Warta Zawiercie 0:5 (0:2)

Bramki: Franciszek Gajda (11'), Kacper Trojak (23'), Norbert Bębenek (64'), Antoni Migdał (76'), Damian Adamiecki (80').

Żółte kartki: Konrad Karolewski, Dawid Witek, Bartosz Kasprzyszyn, Mikołaj Baran - Nikodem Janeczek, Norbert Bębenek.

Składy:

Kamionka Mikołów: Dawid Witek - Bartosz Kasprzyszyn, Piotr Załuski (85' Michał Pustelnik), Ivan Khmil, Filip Gawin (60' Olaf Buja), Konrad Karolewski (46' Nathan Atuhairwe), Mikołaj Baran, Szymon Bandura, Fabian Wlaź, Paweł Polak, Michał Duda (60' Karol Czarnecki, 75' Michał Szafrański). **Trener:** Grzegorz Witek.

KP Warta Zawiercie: Kacper Kowalczyk - Szymon Pacholczak, Franciszek Gajda, Fabian Klama, Dominik Chmielewski, Wiktor Matysiak (82' Mariusz Węglarz), Norbert Bębenek (65' Antoni Migdał), Kacper Merta (65' Szymon Włosek), Damian Adamiecki (82' Konrad Konieczniak), Nikodem Janeczek (46' Szymon Maszczyk), Kacper Trojak (46' Sebastian Kwaśniak). **Trener:** Bartosz Zachara.

Wyniki par siedemnastej kolejki w katowicko-sosnowieckiej lidze okręgowej grupie 4:

KS Stadion Śląski Chorzów - LKS Pogoń Imielin 1:0
KS Slavia Ruda Śląska - KS Niwy Brudzowice 0:2
KS Kamionka Mikołów - KP Warta Zawiercie 0:5
KS Cyklon Rogoźnik - BKS Sarmacja Będzin 2:5
KS Górnik Piaski - MKS Górnik Wojkowice 1:1
KS Unia Ząbkowice - MKS Siemianowiczanka 2:0
KS Górnik Sosnowiec - GKS Wawel Wirek 1:0
LKS Unia Kosztowy - TP Jastrząb Bielszowice 1:3

Aktualna tabela w III lidze śląskiej katowicko-sosnowieckiej grupie 4:

1. BKS Sarmacja Będzin	17 - 42 - 76:17
2. KS Górnik Piaski	17 - 39 - 52:27
3. KP Warta Zawiercie	17 - 35 - 44:18
4. MKS Górnik Wojkowice	17 - 35 - 38:21
5. KS Niwy Brudzowice	17 - 31 - 43:33
6. GKS Wawel Wirek	17 - 30 - 25:29
7. KS Cyklon Rogoźnik	17 - 28 - 36:32
8. LKS Pogoń Imielin	17 - 27 - 38:31
9. TP Jastrząb Bielszowice	17 - 23 - 34:38
10. LKS Unia Kosztowy	17 - 23 - 29:22
11. KS Stadion Śląski Chorzów	17 - 21 - 35:27
12. KS Kamionka Mikołów	17 - 18 - 26:49
13. MKS Siemianowiczanka	17 - 11 - 28:45
14. KS Górnik Sosnowiec	17 - 11 - 23:50
15.KS Slavia Ruda Śląska	17 - 9 - 18:71
16.KS Unia Ząbkowice	17 - 7 - 21:56

Zestawy par osiemnastej kolejki w katowicko-sosnowieckiej lidze okręgowej grupie 4:

BKS SARMACJA BĘDZIN - KS GÓRNIK SOSNOWIEC
LKS Pogoń Imielin - KS Unia Ząbkowice
KP Warta Zawiercie - KS Górnik Piaski (28 marca, godzina 11:00)
KS Slavia Ruda Śląska - KS Cyklon Rogoźnik
MKS Siemianowiczanka - KS Kamionka Mikołów
MKS Górnik Wojkowice - LKS Unia Kosztowy
TP Jastrząb Bielszowice - KS Niwy Brudzowice
GKS Wawel Wirek - KS Stadion Śląski Chorzów (**tu**), **foto:** profil na FB KP Warta Zawiercie

eprasa.pl d1b0977291

Piłka ręczna, I liga

NIESAMOWITY SERIA VIRTU NA POCZĄTKU DRUGIEJ POŁOWY ZAPEWNIŁA WYGRANĄ W ZABRZU

SPR Górnik Zabrze - CMC VIRTU VIRET Zawiercie 32:42 (17:17)

(Zawiercie) W sobotę 14 marca zawodnicy CMC VIRTU VIRET Zawiercie rozegrali wyjazdowy mecz w ramach dziewiętnastej pierwszej kolejki w I lidze Piłkarzy Ręcznych. Ich rywalem w wyjazdowym meczu była drużyna SPR Górnika Zabrze. CMC VIRTU VIRET Zawiercie wygrał to spotkanie wynikiem 42:32.

W sobotę 14 marca zawodnicy CMC VIRTU VIRET Zawiercie rozegrali wyjazdowy mecz w ramach dziewiętnastej pierwszej kolejki w I lidze Piłkarzy Ręcznych. Ich rywalem w wyjazdowym meczu była drużyna SPR Górnika Zabrze. CMC VIRTU VIRET Zawiercie wygrał to spotkanie wynikiem 42:32.

Pierwsza połowa były bardzo wyrównane. Górnik zaskakiwał zawiercian szybkimi wznowieniami, a dodatkowo podopieczni Sławomira Szenkela popełniali dość sporo błędów. Zabrzanie dość zaskakująco prowadzili przez większość pierwszej części gry, chociaż goście byli ciągle o jedną bramkę za rywalami. W samej końcówce Viretowi udało się wyjść na prowadzenie 17:15, lecz tylko na chwilę. Przed gwizdkiem kończącym tę część spotkania drużynie gospodarzy udało się wyrównać na 17:17.

Górnik rzucił pierwszą bramkę, na co Zawiercianie odpowiedzieli jedenastoma trafieniami z rzędu wychodząc na prowadzenie 29:19. W 40 minucie było już w sumie po meczu. Kacper Cegłowski zaliczył 100% skuteczność na linii siedmiu metrów, a przewaga Viretu cały czas oscylowała wokół dziesięciu bramek. Spotkanie zakończyło się wygrana gości wynikiem 42:32.

- W pierwszej połowie nie zagraliśmy na swoim poziomie – w ataku zmarnowaliśmy kilka stuprocentowych sytuacji, a w obronie traciliśmy zbyt wiele bramek, zarówno po kontratakach, jak i w ataku pozycyjnym. Wiemy jednak, że stać nas na dużo więcej i chcieliśmy to pokazać w drugiej części spotkania. W przerwie trener przypomniał nam, jaką drużyną jesteśmy. Wyszliśmy na drugą połowę maksymalnie zmotywowani, pełni energii i determinacji. Szybko przejęliśmy kontrolę nad meczem, poprawiliśmy grę w obronie i zaczęliśmy skuteczniej kończyć akcje w ataku, dzięki czemu zbudowaliśmy bezpieczną przewagę i spokojnie dowieźliśmy zwycięstwo do końca.– **skomentował Bartosz Skoczylas.**

W najbliższą niedzielę 29 marca o godzinie 17:00 szczypiorniści CMC Virtu Viretu Zawiercie zagrają we własnej hali z Gwardią Opole w meczu dwudziestej pierwszej kolejki I ligi piłkarzy ręcznych.

***

SPR Górnik Zabrze - CMC VIRTU VIRET Zawiercie 32:42 (17:17)

SPR Górnik Zabrze: Kozak – Janik, Żalek, Koziołek, Giebel, Nowak, Konieczny, Puszczewicz, Jordanek, Asekritov, Włochowicz, Mazur, Dudek, Imiełowski, Wójtowicz, Wawszczak. **Trener:** Arkadiusz Miszka.

CMC VIRTU VIRET Zawiercie: Aronik - Skoczylas, Burlyta, Matysek, Danysz.A, Grzegorczyk, Rusim, Gaca, Voinov, Danysz S, Perazic, Mentel, Flak, Romian, Cegłowski. **Trener:** Sławomir Szenkel.

Kary: 6:8 min.

Sędziowali: Wojciech Bloch, Michał Solecki.

Wyniki spotkań dwudziestej kolejki I ligi Piłkarzy Ręcznych gr. D:

MKS Olimpia MEDEX Piekary Śląskie - SPR Orzeł Przeworsk 33:28
Handball Pałac Tarnów - SRS NIKO Przemyśl 33:20
Gwardia Opole - UKS SMS Wybicki Kielce 40:38
SPR Górnik Zabrze - CMC VIRTU VIRET Zawiercie 32:42
Zagłębie Handball Team Sosnowiec - Acana Moto-Jelcz Oława 33:27
KSZO Ostrowiec Świętokrzyski - SMS ZPRP II Kielce 43:35
MTS Chrzanów - SPR Grunwald Ruda Śląska 30:26

Aktualna tabela I ligi Piłkarzy Ręcznych gr. D:

1. CMC VIRTU VIRET Zawiercie 20 - 51 - 760:586
2. MKS Olimpia MEDEX Piekary Śląskie 20 - 49 - 633:455
3. SPR Orzeł Przeworsk 20 - 47 - 671:544
4. Handball Pałac Tarnów 20 - 45 - 622:555
5. Zagłębie Handball Team Sosnowiec 20 - 43 - 654:573
6. KSZO Ostrowiec Świętokrzyski 20 - 42 - 680:605
7. MTS Chrzanów 20 - 27 - 595:648
8. SMS ZPRP II Kielce 19 - 23 - 577:595
9. SPR Grunwald Ruda Śląska 19 - 21 - 515:603
10. UKS SMS Wybicki Kielce 19 - 18 - 574:652
11. SPR Górnik Zabrze 20 - 18 - 563:671
12. Acana Moto-Jelcz Oława 20 - 15 - 572:677
13. Gwardia Opole 20 - 12 - 640:726
14. SRS NIKO Przemyśl 19 - 3 – 490:656

Zestawy par dwudziestej pierwszej kolejki I ligi Piłkarzy Ręcznych gr. D:

MTS Chrzanów - MKS Olimpia MEDEX Piekary Śląskie
SPR Grunwald Ruda Śląska - KSZO Ostrowiec Świętokrzyski
SMS ZPRP II Kielce - Zagłębie Handball Team Sosnowiec
Acana Moto-Jelcz Oława - SPR Górnik Zabrze
CMC VIRTU VIRET Zawiercie - Gwardia Opole (28 marca, godzina 17:00)
UKS SMS Wybicki Kielce - Handball Pałac Tarnów
SRS NIKO Przemyśl - SPR Orzeł Przeworsk (**tu**), **foto:** profil na FB CMC VIRTU VIRET Zawiercie

Piłka nożna, A-klasa

FORMA MYSZKOWA Z JESIENI POZOSTAŁA

(Powiat myszkowski) W miniony weekend drużyny z częstochowskiej A-klasy rozpoczęły rywalizację w rundzie wiosennej w sezonie 2025/2026. W sobotę 21 marca KS Kotowice w pierwszy meczu tego roku przegrał 2:1 na wyjeździe z KS-em Białą Gwiazdą Krasice. A KS Myszków wygrał na wyjeździe z MLKS-em Spartą Szczekociny 2:0. Natomiast w niedzielę 22 marca LKS Zieloni II Żarki u siebie pokonali LKS Wartę Mstów 4:0, a GKS Jura Niegowa również u siebie wygrała z KS-em Dąbrowianką 3:0.

W miniony weekend drużyny z częstochowskiej A-klasy rozpoczęły rywalizację w rundzie wiosennej w sezonie 2025/2026. W sobotę 21 marca KS Kotowice w pierwszy meczu tego roku przegrał 2:1 na wyjeździe z KS-em Białą Gwiazdą Krasice. Pierwsza połowa zakończyła się remisem 1:1. W 19 minucie bramkę dla gospodarzy zdobył Patryk Chmielarz. A w 38 minucie do wyrównania doprowadził Mateusz Wydrych. Gola na wagę zwycięstwa KS-u Białej Gwiazdy Krasice zdobył w 76 minucie Maciej Boral.

A KS Myszków wygrał na wyjeździe z MLKS-em Spartą Szczekociny 2:0. Obie bramki dla lidera rozgrywek zdobył w drugiej części spotkania Bartłomiej Mazanek. Najpierw trafił w 78 minucie, a 84 minucie podwyższył na 2:0.

Natomiast w niedzielę 22 marca LKS Zieloni II Żarki u siebie pokonali LKS Wartę Mstów 4:0. Na listę strzelców wpisali się Kamil Kozik w 18 minucie, Mateusz Kopecki w 37 minucie, Franciszek Syma w 42 minucie, Łukasz Bednarski w 65 minucie oraz Dominik Jankowski w 70 minucie.

A GKS Jura Niegowa również u siebie wygrała z KS-em Dąbrowianką 3:0. Wszystkie bramki Jura zdobyła w drugiej połowie spotkania. Wynik w 52 minucie otworzył Kamil Haładus. W 76 minucie było 2:0 po samobójczym golu Dariusza Synowca. A w 84 minucie trzeciego gola zdobył Michał Jawura.

W najbliższy weekend drużyny z częstochowskiej A-klasy rozegrają mecze w ramach piętnastej kolejki. W sobotę 28 marca o godzinie 13:00 LKS Zieloni II Żarki zagra na wyjeździe z GLKS-em Sokołem Olsztyn, a o godzinie 16:00 GKS Jura Niegowa podejmie u siebie GKS Czarnych Starcza. Natomiast o godzinie 17:00 KS Myszków zagra u siebie z KS-em Białą Gwiazdą Krasice. A w niedzielnym meczu MLKS Sparta Szczekociny zmierzy się na wyjeździe z GKS-em Gromem Poczesną o godzinie 11:00. KS Kotowice w tej kolejce pauzuje.

***

KS Biała Gwiazda Krasice - KS Kotowice 2:1 (1:1)

Bramki: Patryk Chmielarz (19'), Maciej Boral (76') - Mateusz Wydrych (38').

Żółte kartki: Przemysław Bekus, Patryk Chmielarz, Tomasz Gęsiarz - Grzegorz Jędruszek, Piotr Kwiatkowski.

Składy:

KS Biała Gwiazda Krasice: Adrian Portas - Tomasz Sobalski, Przemysław Bekus (45' Piotr Żak), Tomasz Gęsiarz (89' Michał Boral), Maciej Boral, Kiryll Levchenko, Dawid Szerszeń, Patryk Chmielarz, Emil Kała (70' Dawid Halbiniak), Damian Bekus, Kamil Boral. **Trener:** Michał Kowalczyk.

KS Kotowice: Piotr Muszczek - Piotr Kwiatkowski (78' Dominik Sytniewski), Karol Muras (46' Krzysztof Noszczyk), Grzegorz Jędruszek (76' Jakub Dorobisz), Dawid Siwek, Mateusz Fiuto, Mateusz Wydrych, Konrad Madej, Przemysław Lamch, Adrian Labocha, Robert Frączyk. **Trener:** Józef Gromada.

***

MLKS Sparta Szczekociny - KS Myszków 0:2 (0:0)

Bramki: Bartłomiej Mazanek (78', 84').

Żółta kartka: Przemysław Frączek (z KS-u Myszków).

Składy:

MLKS Sparta Szczekociny: Gabriel Banaś - Tomasz Wikliński, Paweł Sikora, Mateusz Małek (51' Bartosz Spodzieja), Antoni Wrona, Gabriel Klos (60' Mateusz Gnielka), Hubert Walasek (84' Piotr Dziuba), Kamil Walasek, Krzysztof Minor, Szymon Lagner (70' Tomasz Sikora), Piotr Gała. **Trener:** Piotr Gała.

KS Myszków: Kamil Lech - Jakub Świeboda (90' +1' Dawid Dworak), Hubert Cacoń, Piotr Nowakowski (82' Kacper Dąbrowski), Dawid Szkudlarek, Bartosz Marędowski (90' Kacper Mikrut), Kacper Niedzielski, Dawid Kierzkowski, Szymon Milczarek (46' Bartłomiej Mazanek), Przemysław Frączek, Igor Sychowicz. **Trener:** Tomasz Zdanowski.

***

LKS Zieloni II Żarki - LKS Warta Mstów 5:0 (3:0)

Bramki: Kamil Kozik (18'), Mateusz Kopecki (37'), Franciszek Syma (42'), Łukasz Bednarski (65'), Dominik Jankowski (70').

Żółte kartki: Igor Garbacz, Dominik Jankowski, Kamil Kozik, Miłosz Pilis - Adrian Jura.

Składy:

LKS Zieloni II Żarki: Wiktor Machura - Kamil Kozik (60' Bartłomiej Knera), Mateusz Kopecki (70' Szymon Pilis), Igor Garbacz (46' Miłosz Pilis, 80' Bartosz Pilis), Franciszek Syma, Jakub Kita (46' Dominik Kot), Dominik Jankowski, Marcin Migdał (60' Tadeusz Wróbel), Sebastian Brzegowski (46' Łukasz Bednarski), Jakub Nowakowski, Antoni Banaś. **Trener:** Mateusz Gawroński.

LKS Warta Mstów: Borys Weżgowiec - Fabian Orlikowski (70' Jacek Latocha), Paweł Figzał, Norbert Biniek, Patryk Bednarek, Karol Kubica, Adrian Jura (32' Maciej Bekus), Łukasz Kołodziejczyk, Tobiasz Kowalik (76' Marcel Misztal), Kamil Zacharski, Mateusz Mateja (56' Filip Kopel). **Trener:** Artur Mysłek.

***

GKS Jura Niegowa - KS Dąbrowianka 3:0 (0:0)

Bramki: Kamil Haładus (52'), Dariusz Synowiec (76' samobójcza), Michał Jawura (84').

Żółte kartki: Kacper Madej, Norbert Pilis - Jakub Mirowski, Bartosz Brzeziński, Daniel Struski.

Czerwone kartki: Karol Gasiński, Jakub Mirowski

Składy:

GKS Jura Niegowa: Tomasz Kozak - Paweł Pikuła (46' Piotr Magiera), Sebastian Lamch, Kacper Pilis (87' Daniil Sverdel), Albert Włodarski, Kacper Madej (62' Gabriel Magiera),Hubert Kot, Miłosz Dub (26' Tomasz Latos), Kamil Haładus (80' Bartosz Kaczmarzyk), Adam Haładus (37' Norbert Pilis), Michał Jawura. **Trener:** Marek Surowiec.

KS Dąbrowianka: Maciej Ruciński (70' Dawid Grzesik), Daniel Struski (80' Filip Druciarz), Dariusz Synowiec, Eryk Szczęsny, Dawid Szymczyk (35' Kacper Rak, 85' Filip Sikora), Karol Gasiński - Tobiasz Grzybowski (72' Damian Kapral), Bartosz Brzeziński, Rafał Król, Michał Łosik, Jakub Mirowski. **Trener:** Artur Minkina.

Wyniki spotkań czternastej kolejki w częstochowskiej A-klasie grupie 2:

KS Biała Gwiazda Krasice - KS Kotowice 2:1
KS Olimpia Bocar Huta Stara - GKS Grom Poczesna 4:0
KS Piast Przyrów - GLKS Sokół Olsztyn 1:1
MLKS Sparta Szczekociny - KS Myszków 0:2
LKS Zieloni II Żarki - LKS Warta Mstów 4:0
GKS Jura Niegowa - KS Dąbrowianka 3:0
GKS Czarni Starcza (pauza)

Aktualna tabela w częstochowskiej A-klasie grupie 2:

1. KS Myszków	13 - 39 - 49:4
2. GKS Jura Niegowa	13 - 29 - 34:16
3. GLKS Sokół Olsztyn	13 - 27 - 34:18
4. GKS Czarni Starcza	12 - 26 - 27:16
5. MLKS Sparta szczekociny	13 - 19 - 36:24
6. LKS Zieloni II Żarki	13 - 18 - 29:25
7. KS Piast Przyrów	13 - 17 - 39:30
8. KS Olimpia Bocar Huta Stara	13 - 17 - 38:31
9. KS Biała Gwiazda Krasice	13 - 17 - 24:30
10. LKS Warta Mstów	13 - 16 - 36:33
11. GKS Grom Poczesna	13 - 7 - 15:47
12. KS Dąbrowianka	13 - 6 - 8:54
13. KS Kotowice	13 - 4 - 15:56

Zestawy par piętnastej kolejki w częstochowskiej A-klasie grupie 2:

GLKS Sokół Olsztyn - LKS Zieloni II Żarki (28 marca, godzina 13:00)
GKS Jura Niegowa - GKS Czarni Starcza (28 marca, godzina 16:00)
KS Dąbrowianka - KS Piast Przyrów
LKS Warta Mstów - KS Olimpia Bocar Huta Stara
KS Myszków - KS Biała Gwiazda Krasice (28 marca, godzina 17:00)
GKS Grom Poczesna - MLKS Sparta Szczekociny (29 marca, godzina 11:00)
KS Kotowice (pauza) (**tu**), **foto:** profil na FB GKS Jura Niegowa

eprasa.pl d1b0977291

Piłka nożna, II liga kobiet

WYGRANA MYSZKOWIANEK NA INAUGURACJĘ

(Myszków) W niedzielę 22 marca kobieca drużyna KS-u Myszków rozegrała mecz pierwszej kolejki w rundzie wiosennej. W wyjazdowy spotkaniu ramach dwunastej kolejki w II lidze kobiet zmierzyły się one z Dąb Zabierzów Bocheński. Spotkanie inauguracyjne rundę wiosenną zakończyło się wygrana KS-u 3:0.

W niedzielę 22 marca kobieca drużyna KS-u Myszków rozegrała mecz pierwszej kolejki w rundzie wiosennej. W wyjazdowy spotkaniu ramach dwunastej kolejki w II lidze kobiet zmierzyły się one z Dąb Zabierzów Bocheński. Spotkanie inauguracyjne rundę wiosenną zakończyło się wygrana KS-u 3:0. Już w 12 minucie prowadzenie dla Myszkowa dała Magdalena Lisik. A tuż przed przerwą bramkę samobójczą zdobyła Karolina Nowakowska. Wynik spotkania na początku drugiej połowy ustaliła Klaudia Nowak strzelając na 3:0 bezpośrednio z rzutu wolnego.

W sobotę 28 marca o godzinie 14:00 KS Myszków podejmie na własnym boisku Bielawiankę Bielawa. Będzie to spotkanie w ramach trzynastej kolejki w II lidze kobiet, grupie południowej.

***

Dąb Zabierzów Bocheński - KS Myszków 0:3 (0:2)

Bramki: Magdalena Lisik (12'), Karolina Nowakowska (44' samobójcza), Klaudia Nowak (49').

Żółte kartki: Magda Miklas, Karolina Lis - Oliwia Frontczak, Zuzanna Kubiciel.

Składy:

Dąb Zabierzów Bocheński: Gabriela Siuda - Małgorzata Borgosz (70' Weronika Gawłowicz), Magda Miklas, Dominika Heryan, Wiktoria Porosło, Karolina Lis, Natalia Radwańska, Renata Mróz, Karolina Nowakowska, Justyna Zelek (85' Joanna Hajdaś), Weronika Najberek. **Trener:** Marcin Kutek.

KS Myszków: Zuzanna Latuszek - Jesica Godowska (85' Natalia Liczko), Klaudia Heblik (55' Oliwia Frontczak), Magdalena Lisik (73' Zuzanna Kubiciel), Pola Lulkowska, Lena Mesjasz, Klaudia Nowak, Maja Ozieriańska, Daria Polańska, Dominika Rosak, Weronika Walęciak (85' Karolina Węglarz). **Trener:** Tomasz Dusza.

Wyniki spotkań dwunastej kolejki w II lidze kobiet, grupie południowej:

PTC Pabianice - Bielawianka Bielawa 2:2

Dąb Zabierzów Bocheński - KS Myszków 0:3

GKS II Katowice - MOSiR Lubartów

Sokół Kolbuszowa Dolna - UKS Wisła Kraków 1:0

Ostrovia 1909 Ostrów Wielkopolski - Respekt Myślenice 1:3

Iskra Tarnów - Wanda Nowa Huta (Kraków) 4:1

Aktualna tabela w II lidze kobiet, grupie południowej:

1. KS Myszków	12 - 29 - 37:14
2. Iskra Tarnów	12 - 23 - 40:19
3. UKS Wisła Kraków	12 - 22 - 23:10
4. Sokół Kolbuszowa Dolna	12 - 21 - 23:17
5. Dąb Zabierzów Bocheński	12 - 19 - 17:19
6. MOSiR Lubartów	11 - 18 - 24:19
7. GKS II Katowice	11 - 16 - 31:24
8. Respekt Myślenice	12 - 15 - 24:34
9. Bielawianka Bielawa	12 - 11 - 25:34
10. Ostrovia 1909 Ostrów Wielkopolski	12 - 10 - 16:33
11. PTC Pabianice	12 - 9 – 11:16
12. Wanda Nowa Huta (Kraków)	12 - 4 - 8:40

Zestawy par trzynastej kolejki w II lidze kobiet, grupie południowej:

Iskra Tarnów - PTC Pabianice

Wanda Nowa Huta (Kraków) - Ostrovia 1909 Ostrów Wielkopolski

Respekt Myślenice - Sokół Kolbuszowa Dolna

UKS Wisła Kraków - GKS II Katowice

MOSiR Lubartów - Dąb Zabierzów Bocheński

KS Myszków - Bielawianka Bielawa (28 marca, godzina 14:00) (**tu**), **foto:** profil na FB KS-u Myszków

Piłka nożna, B-klasa

FAWORYCI BEZLITOŚNI DLA ZAWIERCIAŃSKICH DRUŻYN

(Powiat zawierciański) W niedzielę 22 marca drużyny z sosnowieckiej B-klasy rozpoczęły rywalizację w rundzie wiosennej sezonu 2025/2026. Powiat zawierciański w tej klasie rozgrywkowej reprezentują LKS Źródło II Kromołów oraz KS Wysoka. Obie ekipy swoje pierwsze spotkania tej wiosny przegrały z wyżej notowanymi rywalami. LKS Źródło II Kromołów u siebie przegrał z LKS-em Jednością Strzyżowice 0:11, a KS Wysoka również w meczu domowym uległ KP Sarnów 0:10.

W niedzielę 22 marca drużyny z sosnowieckiej B-klasy rozpoczęły rywalizację w rundzie wiosennej sezonu 2025/2026. Powiat zawierciański w tej klasie rozgrywkowej reprezentują LKS Źródło II Kromołów oraz KS Wysoka. Obie ekipy swoje pierwsze spotkania tej wiosny przegrały z wyżej notowanymi rywalami. LKS Źródło II Kromołów u siebie przegrał z LKS-em Jednością Strzyżowice 0:11. Hat-tricka w meczu zdobyli Emil Gimzia oraz Mateusz Majczak. A po jednym golu dołożyli Przemysław Czechowski w 1 minucie, Maciej Piętka w 50 minucie, Mateusz Korc w 59 minucie, Krzysztof Bloch w 66 minucie oraz Krzysztof Doliński w 80 minucie.

KS Wysoka również w meczu domowym uległ KP Sarnów 0:10. Aż cztery bramki w tym spotkaniu dla Sarnowa zdobył Karol Kraszewski, który trafiał w 7, 9, 45 oraz 57 minucie. Dwa gole dołożył Michał Kowalczyk w 17 i 85 minucie. A po jednej bramce dołożyli Paweł Mazurek w 30 minucie, Przemysław Jędrusik w 49 minucie, Jakub Sito w 60 minucie oraz Krzysztof Pazik w 84 minucie.

W ostatnich dniach marca rozegrane zostaną spotkania piętnastej kolejki w sosnowieckiej B-klasie. W sobotę 28 marca o godzinie 16:00 KS Wysoka na wyjeździe zmierzy się z RKS-em Zagłębiem II Dąbrową Górniczą. A w niedzielę 29 marca o godzinie 15:30 LKS Źródło II Kromołów również na wyjeździe zagra z MKS-em Górnikiem II Wojkowice.

***

KS Wysoka - KP Sarnów 0:10 (0:5)

Bramki: Karol Kraszewski (7', 9', 45', 57'), Michał Kowalczyk (17', 85'), Paweł Mazurek (30'), Przemysław Jędrusik (49'), Jakub Sito (60'), Krzysztof Pazik (84').

Żółta kartka: Maciej Grela (z KS-u Wyskoka).

Składy:

KS Wysoka: Ireneusz Pluta (65' Marek Czeluśniak) - Tomasz Głąb, Adrian Ścigała, Damian Majcher, Dawid Szydłowski, Marcin Kruczyński, Maciej Grela, Wiktor Jadański, Wiktor Walencik (65' Aleks Kulawik), Wiktor Florczyk (65' Tadeusz Wnuk), Jakub Stanisławek (75' Kuba Bajkowski).

KP Sarnów: Filip Gwara (65' Bartosz Paszewski) - Kacper Zaborowicz, Dominik Michalski, Kacper Zdanowski (65' Krzysztof Pazik), Przemysław Jędrusik (70' Mateusz Wiklinski), Michał Kowalczyk, Jakub Bartosik, Karol Kraszewski (65' Łukasz Kocełuch), Nurassyl Kurmanbay, Jakub Sito, Paweł Mazurek (46' Mateusz Matura). Trener: Grzegorz Żak.

***

LKS Źródło II Kromołów - LKS Jedność Strzyżowice 0:11 (0:5)

Bramki: Przemysław Czechowski (1'), Emil Gimzia (11', 25', 42'), Mateusz Majczak (37', 49', 63'), Maciej Piętka (50'), Mateusz Korc (59'), Krzysztof Bloch (66'), Krzysztof Doliński (80').

Żółte kartki: nikt nie został ukarany kartką.

Składy:

LKS Źródło II Kromołów: Filip Rak - Radosław Szczygieł, Łukasz Musiałek, Kacper Rolka, Jakub Pluta, Sebastian Jaros (77' Igor Pilis), Mateusz Laber (71' Oskar Turno), Damian Kot, Oleksandr Izhboldin, Patryk Piątek (61' Oliwier Pabich), Alan Januszowski (49' Wiktor Bolda). Trener: Łukasz Musiałek.

LKS Jedność Strzyżowice: Piotr Szymczyk - Mateusz Kłos (46' Krzysztof Doliński), Adam Czarnecki (55' Damian Jończyk), Emil Gimzia (70' Michał Jończyk), Kamil Bober (46' Mateusz Korc), Tomasz Jaros, Mateusz Jańczak, Mateusz Majczak (70' Michał Marcinek), Daniel Siejak, Przemysław Czechowski (46' Krzysztof Bloch), Maciej Piętka (55' Artur Baszczok). Trener: Kamil Piętka.

Wyniki spotkań czternastej kolejki w sosnowieckiej B-klasie:

UKS Zagłębiak Tucznawa - MKS Górnik II Wojkowice 2:2

LKS Źródło II Kromołów - LKS Jedność Strzyżowice 0:11

KS Wysoka - KP Sarnów 0:10

KP Orzeł Dąbie - LKS Promień Strzemieszyce Małe 2:0

RKS Zagłębie II Dąbrowa Górnicza - KS JAVA Sosnowiec 6:3

Aktualna tabela sosnowieckiej B-klasy:

1. LKS Jedność Strzyżowice 14 - 35 - 66:14
2. MKS Górnik II Wojkowice 14 - 34 - 69:15
3. KP Sarnów 13 - 31 - 74:14
4. RKS Zagłębie II Dąbrowa Górnicza 13 - 28 - 39:32
5. Pionier Ujejsce 12 - 26 - 38:13
6. KP Orzeł Dąbie 13 - 26 - 29:17
7. UKS Zagłębiak Tucznawa 14 - 25 - 39:21
8. KS Górnik II Piaski 13 - 16 - 34:45
9. KS JAVA Sosnowiec 13 - 14 - 32:45
10. KS Wysoka 13 - 12 - 18:55
11. LKS Źródło II Kromołów 14 - 12 - 41:67
12. LKS Promień Strzemieszyce Małe 14 - 8 - 16:62
13. KS Strażak Nowa Wieś 24 - 0 - 6:101

Zestawy par piętnastej kolejki w sosnowieckiej B-klasie:

Pionier Ujejsce - KS Górnik II Piaski

LKS Jedność Strzyżowice - KP Orzeł Dąbie

RKS Zagłębie II Dąbrowa Górnicza - KS Wysoka (28 marca, godzina 16:00)

KS JAVA Sosnowiec - UKS Zagłębiak Tucznawa

MKS Górnik II Wojkowice - LKS Źródło II Kromołów (29 marca, godzina 15:30) (tu), foto: profil na FB KP Sarnów

eprasa.pl d1b0977291

Piłka nożna, A-klasa Olkusz

TRZY KORONY Z KOMPLETEM PUNKÓW

Laskowianka Laski - Trzy Korony Żarnowiec 1:3 (0:1)

(Żarnowiec) W sobotę 21 marca piłkarze Trzech Koron Żarnowca rozegrali pierwsze spotkanie w rundzie wiosennej sezonu 2025/2026 w olkuskiej A-klasie. W niej na wyjeździe Trzy Korony zmierzyły się z wyżej notowanym rywalem, drużyną Laskowianki Laski. Mecz zakończył się wygraną Trzech Koron 3:1.

W sobotę 21 marca piłkarze Trzech Koron Żarnowca rozegrali pierwsze spotkanie w rundzie wiosennej sezonu 2025/2026 w olkuskiej A-klasie. W niej na wyjeździe Trzy Korony zmierzyły się z wyżej notowanym rywalem, drużyną Laskowianki Laski. Mecz zakończył się wygraną Trzech Koron 3:1.

Pierwsza bramka padła w 45 minucie po trafieniu Andrzeja Sokoła z Trzech Koron. Na początku drugiej połowy do wyrównania doprowadził Konrad Kruczek z Laskowianki. W 74 minucie ponownie prowadzenie drużynie z Żarnowca dał Mikołaj Grabowski. A w 76 minucie wynik spotkania ustalił strzelając druga bramkę w spotkaniu Andrzej Sokół.

W niedzielę 29 marca o godzinie 16:00 Trzy Korony Żarnowiec podejmą na własnym boisku Centurię Chechło w ramach piętnastej kolejki olkuskiej A-klasy.

***

Laskowianka Laski - Trzy Korony Żarnowiec 1:3 (0:1)

Bramki: Konrad Kruczek (52') - Andrzej Sokół (45', 76'), Mikołaj Grabowski (74').

Żółte kartki: Konrad Liszka - Przemysław Basoń.

Składy:

Laskowianka Laski: Jakub Szumera - Klaudiusz Bigaj (81' Konrad Dąbek), Wiktor Ciosek (63' Grzegorz Brzychcy), Kacper Kubański, Paweł Widłak (50' Kamil Kamionka), Norbert Lekston (50' Aleksander Królik), Kacper Koźlik (86' Filip Gonera), Konrad Kruczek, Kamil Durański (75' Jakub Lisikiewicz), Konrad Liszka, Daniel Jachimowicz. **Trener:** Radim Zouhar.

Trzy Korony Żarnowiec: Bartłomiej Poskart - Szymon Sobieraj, Kamil Kastek, Kamil Kazibudzki (70' Marcin Mądry), Filip Mazurek, Przemysław Basoń, Mikołaj Grabowski, Hubert Guzek, Krzysztof Hajduga, Andrzej Sokół, Mateusz Widawski. **Trener:** Tomasz Lewandowski.

Wyniki spotkań czternastej kolejki w olkuskiej A-klasie:

Promień Przeginia - Centuria Chechło 3:0
Laskowianka Laski - Trzy Korony Żarnowiec 1:3
Błysk Zederman - Słowik Olkusz 7:1
Wielmożanka Wielmoża - Pilica Wierbka 8:2
Spartak Charsznica - Trzy Buki Wierzchowisko 3:0
Dłubnia Trzyciąż/Jangrot - Prądnik Sułoszowa 2:0
Orzeł Kwaśniów Górny - Przebój II Wolbrom 1:4

Aktualna tabela w olkuskiej A-klasie:

1. Przebój II Wolbrom	14 - 31 - 37:18
2. Spartak Charsznica	14 - 31 - 39:22
3. Promień Przeginia	14 - 31 - 53:12
4. Wielmożanka Wielmoża	14 - 29 - 43:22
5. Pilica Wierbka	14 - 27 - 31:29
6. Laskowianka Laski	14 - 22 - 29:28
7. Prądnik Sułoszowa	14 - 19 - 20:31
8. Błysk Zederman	14 - 18 - 24:23
9. Trzy Korony Żarnowiec	14 - 17 - 18:20
10. Orzeł Kwaśniów Górny	14 - 17 - 18:29
11. Centuria Chechło	14 - 13 - 27:40
12. Dłubnia Trzyciąż/Jangrot	14 - 11 - 21:30
13. Trzy Buki Wierzchowisko	14 - 10 - 21:43
14. Słowik Olkusz	14 - 7 - 16:50

Zestawy par piętnastej kolejki w olkuskiej A-klasie:

Orzeł Kwaśniów Górny - Promień Przeginia
Przebój II Wolbrom - Dłubnia Trzyciąż/Jangrot
Prądnik Sułoszowa - Spartak Charsznica
Trzy Buki Wierzchowisko - Wielmożanka Wielmoża
Pilica Wierbka - Błysk Zederman
Słowik Olkusz - Laskowianka Laski
Trzy Korony Żarnowiec - Centuria Chechło
(29 marca, godzina 16:00) (**tu**)

Piłka nożna, III liga Śląska Lubliniec – Częstochowa, grupa 2

PORAŻKA LIDERA Z JEDNOŚCIĄ BORONÓW

(Powiat myszkowski, zawierciański) W miniony weekend drużyny z naszego regionu rozegrały spotkania siedemnastej kolejki w częstochowskiej lidze okręgowej, grupie 2. W sobotę 21 marca LKS Zieloni Żarki pokonał u siebie w meczu derbowym KS Wartę Poraj 4:1. A w niedzielę 22 marca LKS Skalniak Kroczyce przegrał na wyjeździe z LKS-em Jednością Boronów 3:1.

W miniony weekend drużyny z naszego regionu rozegrały spotkania siedemnastej kolejki w częstochowskiej lidze okręgowej, grupie 2. W sobotę 21 marca LKS Zieloni Żarki pokonał u siebie w meczu derbowym KS Wartę Poraj 4:1.

W 9 minucie wynik spotkania dla Zielonych otworzył Ilya Tabolich. Dwa kolejne trafienia dla gospodarzy zdobył Maciej Obodeck trafiając w 38 i 77 minucie. A czwartego gola zdobył w 80 minucie Mateusz Kot. Honorowe trafienie dla Warty zdobył w 87 minucie Paweł Kowalczyk ustalając wynik spotkania na 4:1 dla Żarek.

A w niedzielę 22 marca LKS Skalniak Kroczyce przegrał na wyjeździe z LKS-em Jednością Boronów 3:1. W pierwszej połowie bramkę zdobyli piłkarze Skalniaka, a dokładnie Dawid Mroziński w 28 minucie. W drugiej części spotkania strzelali już tylko gospodarze. W 62 minucie do wyrównania doprowadził Jan Kopiczko. W 83 minucie na 2:1 trafił Nikodem Maciejewski. A w 86 minucie drugiego gola w spotkania zdobył Jan Kopiczko.

W ostatni weekend marca drużyny z naszego regionu grające w częstochowskiej lidze okręgowej, grupie 2 rozegrają spotkania osiemnastej kolejki. W sobotę 28 marca o godzinie 11:00 LKS Skalniak Kroczyce podejmie na własnym boisku LKS Zielonych Żarki. A w niedzielę 29 marca o godzinie 15:00 KS Warta Poraj zagra u siebie z KS-em Stradom Częstochowa.

***

LKS Zieloni Żarki - KS Warta Poraj 4:1 (2:0)

Bramki: Ilya Tabolich (9'), Maciej Obodecki (38', 77'), Mateusz Kot (80') - Paweł Kowalczyk (87').

Żółte kartki: Dawid Niedbała - Wojciech Lemański, Patryk Skoczyński, Dawid Szecówka.

Składy:

LKS Zieloni Żarki: Bartosz Ptak - Maciej Obodecki, Mateusz Niedbała (80' Sebastian Brzegowski), Dominik Koniecznia, Patryk Lach (65' Andrzej Karmazin), Wiktor Żarski (65' Mateusz Kopecki), Dawid Niedbała, Damian Garcarz, Mateusz Kot, Ilya Tabolich (65' Konrad Michalak), Piotr Kot. **Trener:** Daniel Przewieźlik.

KS Warta Poraj: Emil Widawski - Mariusz Przybylski, Patryk Skoczyński (74' Wiktor Syrek), Fabian Słabosz (69' Szymon Kapuściak), Dawid Szecówka, Jakub Basiński, Aleksander Górecki, Kacper Jacak, Paweł Kowalczyk, Kamil Kozieł (45' Artur Lenartowski), Wojciech Lemański. **Trener:** Sebastian Pluta.

***

LKS Jedność Boronów - LKS Skalniak Kroczyce 3:1 (0:1)

Bramki: Jan Kopiczko (62', 86'), Nikodem Maciejewski (83') - Dawid Mroziński (28').

Żółte kartki: Szymon Ślęzok, Jan Kopiczko - Igor Kolanko, Dawid Mroziński, Yevhenii Oliinyk.

Składy:

LKS Jedność Boronów: Piotr Sier - Karol Ślęzok, Szymon Ślęzok (64' Marcin Bąk), Nikodem Maciejewski (90' Bartosz Lubos), Damian Michna (54' Mariusz Kucharczyk), Brian Oleksik (59' Wojciech Fraj), Przemysław Bralich, Piotr Bryś, Kacper Frania, Franciszek Hampel, Jan Kopiczko. **Trener:** Arnold Gadecki.

LKS Skalniak Kroczyce: Kacper Dworak - Robert Szczygieł, Juan Jose Castillo Jaramiillo, Daniel Rygalik (65' Szymon Mucha), Kacper Bojanek, Yevhenii Oliinyk, Michał Sołtysik, Dawid Mroziński (76' Szymon Kiszel), Mateusz Kucharski, Paweł Gajecki, Igor Kolanko. **Trener:** Michał Sołtysik.

Wyniki par siedemnastej kolejki w III lidze śląskiej Częstochowa-Lubliniec grupa 2:

KS Stradom Częstochowa - LKS Warta Kamieńskie Młyny 3:2
LKS Zieloni Żarki - KS Warta Poraj 4:1
LKS Orzeł Psary - Babienica - LKS Sparta Tworóg 2:3
KS Panki - KS Unia Kalety 1:3
LKS Lotnik Kościelec - LKS Kamienica Polska 1:0
LKS Pogoń Kłomnice - GLKS LOT Konopiska 1:2
LKS Jedność Boronów - LKS Skalniak Kroczyce 3:1
KS Płomień w Lgocie Małej - LKS Amator Golce 1:1

Aktualna tabela III ligi śląskiej Częstochowa-Lubliniec grupa 2:

1. LKS Skalniak Kroczyce	17 - 39 - 40:20
2. KS Unia Kalety	17 - 36 - 38:16
3. LKS Zieloni Żarki	17 - 36 - 30:18
4.LKS Amator Golce	17 - 31 - 36:25
5. LKS Warta Kamieńskie Młyny	17 - 30 - 35:23
6.LKS Kamienica Polska	17 - 28 - 36:30
7. GLKS LOT Konopiska	17 - 28 - 41:41
8. LKS Jedność Boronów	17 - 26 - 39:27
9. KS Panki	17 - 25 - 40:32
10. KS Płomień w Lgocie Małej	17 - 23 - 25:23
11. LKS Lotnik Kościelec	17 - 22 - 36:36
12. KS Stradom Częstochowa	17 - 20 - 30:26
13. LKS Pogoń Kłomnice	17 - 16 - 32:52
14. LKS Orzeł Psary - Babienica	17 - 11 - 38:60
15. KS Warta Poraj	17 - 11 - 20:57
16.LKS Sparta Tworóg	17 - 9 - 15:45

Zestawy par osiemnastej kolejki w III lidze śląskiej Częstochowa-Lubliniec grupa 2:

LKS Skalniak Kroczyce - LKS Zieloni Żarki (28 marca, godzina 11:00)
LKS Warta Kamieńskie Młyny - KS Panki
LKS Kamienica Polska - LKS Pogoń Kłomnice
KS Unia Kalety - KS Płomień w Lgocie Małej
LKS Amator Golce - LKS Orzeł Psary - Babienica
LKS Sparta Tworóg - LKS Lotnik Kościelec
GLKS LOT Konopiska - LKS Jedność Boronów
KS Warta Poraj - KS Stradom Częstochowa (29 marca, godzina 15:00) (**tu**)

eprasa.pl d1b0977291

Piłka nożna, I Liga Śląska

PODZIAŁ PUNKÓW Z ROZWOJEM KATOWICE

KS Rozwój Katowice - LKS Przemsza Siewierz 2:2 (1:1)

(Siewierz) W sobotę 21 marca piłkarze Przemszy Siewierz rozegrali pierwszy mecz w rundzie wiosennej. W wyjazdowym spotkaniu zmierzyli się z drużyną KS-u Rozwoju Katowice. Spotkanie zakończyło się remisem 2:2.

W sobotę 21 marca piłkarze Przemszy Siewierz rozegrali pierwszy mecz w rundzie wiosennej. W wyjazdowym spotkaniu zmierzyli się z drużyną KS-u Rozwoju Katowice. Spotkanie zakończyło się remisem 2:2.

Pierwszą bramkę zdobyli gospodarze w 11 minucie, a jego autorem był Igor Rogowski. A jeszcze przed przerwą do wyrównania doprowadził Tomasz Mędrala z Przemszy Siewierz. W 56 minucie gola dającego prowadzenie Przemszy strzelił Michał Szromek. A do wyrównania w 82 minucie doprowadził Oskar Rogosz z Rozwoju Katowice.

W ostatnią sobotę marca zawodnicy LKS-u Przemszy Siewierz podejmą na własnym boisku lidera rozgrywek I ligi śląskiej, drużynę KS-u ROW 1964 Rybnik. Początek spotkania zaplanowany jest na godzinę 16:00.

***

KS Rozwój Katowice - LKS Przemsza Siewierz 2:2 (1:1)

Bramki: Igor Rogowski (11'), Oskar Rogosz (82') - Tomasz Mędrala (37'), Michał Szromek (56').

Żółte kartki: Maksymilian Zieliński, Dominik Mikuła, Cezary Ziarkowski - Kacper Dąbek, Bartłomiej Pałyga, Dominik Marek.

Składy:

KS Rozwój Katowice: Bartosz Golik - Dominik Całka, Aleks Gancarczyk (65' Tomasz Wroza), Mateusz Rzeszowski (75' Oskar Rogosz), Cezary Ziarkowski, Maksymilian Zieliński, Daniel Kaletka, Jan Ludwig (82' Filip Noworolnik), Dominik Mikuła, Jakub Myśliwczyk, Igor Rogowski. **Trener:** Rafał Bosowski.

LKS Przemsza Siewierz: Przemysław Popczyk - Bartłomiej Pałyga, Michał Szromek, Patryk Bartusiak (75' Jakub Matyja), Kacper Dąbek (65' Dominik Marek), Mariusz Holik, Radosław Kruppa, Paweł Marchewka, Tomasz Mędrala, Przemysław Mizgała (90' Sebastian Dulęba), Patryk Timochina (65' Dominik Poradowski). **Trener:** Bartłomiej Cymerys.

Wyniki spotkań dwudziestej kolejki I ligi śląskiej:

LKS Drama Zbrosławice - KS Decor Bełk 4:1
KS Rozwój Katowice - LKS Przemsza Siewierz 2:2
RKS Raków Częstochowa II - LGKS 38 Podlesianka Katowice 2:0
GKS Szombierki Bytom - KS Ruch Radzionków 1:1
TS Gwarek Tarnowskie Góry - LKS Unia Turza Śląska 1:0

KS ROW 1964 Rybnik - GKS Piast II Gliwice S.A. 5:2
Victoria M-Bet Częstochowa - KS Spójnia Landek 2:2

Aktualna tabela I ligi śląskiej:

1. KS ROW 1964 Rybnik	22 - 52 - 64:18
2. RKS Raków Częstochowa II	21 - 50 - 47:12
3. LGKS 38 Podlesianka Katowice	21 - 48 - 41:18
4. KS Spójnia Landek	22 - 44 - 52:29
5. LKS Drama Zbrosławice	22 - 42 - 49:28
6. KS Polonia Łaziska Górne	21 - 38 - 33:23
7. KS Ruch Radzionków	22 - 37 - 40:30
8. KS Kuźnia Ustroń	21 - 35 - 36:18
9. GKS Szombierki Bytom	21 - 33 - 46:38
10. GKS Piast II Gliwice S.A.	21 - 32 - 38:36
11. KS Decor Bełk	22 - 29 - 50:41
12. Victoria M-Bet Częstochowa	22 - 26 - 39:56
13. LKS Unia Turza Śląska	22 - 22 - 37:41
14. KS Rozwój Katowice	22 - 21 - 36:45
15. LKS Przemsza Siewierz	20 - 15 - 31:61
16. TS Gwarek Tarnowskie Góry	22 - 12 - 23:79
17. LKS Orzeł Łękawica - wycofany	33 - 31 - 32:69
18. Zalchem Znicz Kłobuck - wycofany	33 - 21 - 36:88

Zestawy par dwudziestej pierwszej kolejki spotkań I ligi śląskiej:

GKS Piast II Gliwice S.A. - LKS Drama Zbrosławice
TS Gwarek Tarnowskie Góry - RKS Raków Częstochowa II
KS Polonia Łaziska Górne - LGKS 38 Podlesianka Katowice
LKS Unia Turza Śląska - GKS Szombierki Bytom
KS Kuźnia Ustroń - KS Rozwój Katowice
LKS Przemsza Siewierz - KS ROW 1964 Rybnik (28 marca, godzina 16:00)
KS Decor Bełk - Victoria M-Bet Częstochowa (**tu**), **foto:** profil na FB LKS Przemsza Siewierz

Piłka nożna, A-klasa Sosnowiec

OKAZAŁE ZWYCIĘSTWO ŁAZOWIANKI

(Powiat zawierciański) W sobotę, 21 marca drużyny z powiatu zawierciańskiego grające w sosnowieckiej A-klasie rozpoczęły grę w rundzie wiosennej. MKS Łazowianka Łazy wygrał na wyjeździe z KS ZEW Sosnowiec 7:2, a LKS Źródło Kromołów również na wyjeździe przegrał z SKS-em Łagiszą 2:1.

W sobotę, 21 marca drużyny z powiatu zawierciańskiego grające w sosnowieckiej A-klasie rozpoczęły grę w rundzie wiosennej. MKS Łazowianka Łazy wygrał na wyjeździe z KS ZEW Sosnowiec 7:2.

Po dwie bramki dla Łazowianki zdobyli w pierwszej połowie Łukasz Piżuch, Dominik Nowak oraz Kuba Lech. W drugiej części spotkania bramki zdobyli Radosław Ciołek w 51 minucie i Bolesław Palka w 61 minucie z ZEW Sosnowiec. A wynik końcowy ustalił Kacper Firek w 84 minucie strzelając na 7:2 dla Łaz.

A LKS Źródło Kromołów również na wyjeździe przegrał z SKS-em Łagiszą 2:1. Już od piątej minuty Źródło przegrywało po golu Łukasza Żmudy z SKS-u Łagiszy. A na 2:0 podwyższył w 43 minucie Szymon Krawczyk. Jedyną bramkę dla Źródła Kromołów zdobył w 87 minucie Patryk Rauk.

W sobotę 28 marca o godzinie 15:30 obie drużyny z powiatu zawierciańskiego grające w sosnowieckiej A-klasie rozegrają swoje mecze. LKS Źródło Kromołów podejmie wtedy i siebie UKS Przemszę Dąbrowę Górniczą, a MKS Łazowianka Łazy zagra na wyjeździe z KS-em Preczów.

***

SKS Łagisza - LKS Źródło Kromołów 2:1 (2:0)

Bramki: Łukasz Żmuda (5'), Szymon Krawczyk (43') - Patryk Rauk (87').

Żółte kartki: Sebastian Stankiewicz, Filip Włochowicz, Oskar Kania - Dawid Janoska, Krzysztof Kuśmierski.

Składy:

SKS Łagisza: Bartłomiej Porada - Łukasz Żmuda, Szymon Krawczyk, Wiktor Bury (90' Taras Khalak), Bartosz Kabza, Dawid Kukuryk (46' Wiktor Imieliński), Sebastian Stankiewicz, Bartłomiej Musiał (75' Oskar Kania), Igor Świerk (60' Michał Szymczak), Filip Włochowicz, Paweł Bysiewicz. **Trener:** Dawid Kukuryk.

Źródło Kromołów: Kamil Kućmierz - Szymon Turczyn, Harlent Duvan Gomez Mera, Bartosz Wacławik, Dawid Janoska, Łukasz Zamora, Łukasz Musiałek (46' Oleksandr Izhboldin), Patryk Rauk, Patryk Otczyk, Krystian Kowalik, Krzysztof Kuśmierski. **Trener:** Damian Kot.

***

KS ZEW Sosnowiec - MKS Łazowianka Łazy 2:7 (0:6)

Bramki: Radosław Ciołek (51'), Bolesław Palka (61') - Łukasz Piżuch (1', 4'), Dominik Nowak (6', 40'), Kuba Lech (25', 33'), Kacper Firek (84').

Żółte kartki: Konrad Schufreida, Antoni Grudzień - Sebastian Jurkiewicz.

Składy:

KS ZEW Sosnowiec: Mateusz Frączek - Łukasz Chrzanowski (30' Bartłomiej Wróbel), Borys Wójtowicz, Maksymilian Kurlej, Franciszek Olczak (46' Radosław Ciołek), Antoni Grudzień, Franciszek Jezierski, Rafał Kula (39' Oliwier Wysocki, 75' Stanisław Musiał), Konrad Schufreida (85' Szymon Juszczyk), Bolesław Palka, Tomasz Witkowski. **Trener:** Adrian Kędziak.

MKS Łazowianka Łazy: Bartłomiej Mroziński - Franciszek Dobczyński, Michał Gołda (80' Kacper Firek), Karol Gajek (46' Wiktor Gauks), Łukasz Piżuch, Dominik Nowak, Sebastian Jurkiewicz, Kuba Lech (80' Oskar Michniewski), Jakub Wilk (80' Dominik Nowak), Daniel Tarnowski (80' Dawid Gałuszka), Michał Szczypa (46' Maciej Oukal). **Trener:** Hubert Maciążek.

Wyniki spotkań czternastej kolejki w sosnowieckiej A-klasie:

RKS Zagłębie Dąbrowa Górnicza - RKS Grodziec 2:3
UKS Przemsza Dąbrowa Górnicza - KS Preczów 16:0
SKS Łagisza - LKS Źródło Kromołów 2:1
UKS Akademia 2012 Jaworzno - UKS Sławków 1:0
LKS Iskra Psary - AKS 1917 Niwka Sosnowiec 1:2
KS ZEW Sosnowiec - MKS Łazowianka Łazy 2:7
CKS II Czeladź - LKS Ostoja Żelisławice 4:1

Aktualna tabela w sosnowieckiej A-klasie:

1. LKS Ostoja Żelisławice	14 - 34 - 51:22
2. UKS Akademia 2012 Jaworzno	14 - 30 - 52:26
3. UKS Przemsza Dąbrowa Górnicza	14 - 29 - 71:21
4. RKS Zagłębie Dąbrowa Górnicza	14 - 29 - 61:15
5. AKS 1917 Niwka Sosnowiec	14 - 28 - 52:27
6. CKS II Czeladź	14 - 26 - 57:24
7. MKS Łazowianka Łazy	14 - 26 - 45:27
8. LKS Iskra Psary	14 - 22 - 40:32
9. LKS Źródło Kromołów	14 - 19 - 49:37
10. RKS Grodziec	14 - 16 - 34:29
11. UKS Sławków	14 - 10 - 34:44
12. SKS Łagisza	14 - 7 - 12:67
13. KS ZEW Sosnowiec	14 - 4 - 12:84
14. KS Preczów	14 - 3 - 4:119

Zestawy par piętnastej kolejki w sosnowieckiej A-klasie:

UKS Sławków - LKS Iskra Psary
LKS Źródło Kromołów - UKS Przemsza Dąbrowa Górnicza (28 marca, godzina 15:30)
KS Preczów - MKS Łazowianka Łazy (28 marca, godzina 15:30)
LKS Ostoja Żelisławice - RKS Grodziec
AKS 1917 Niwka Sosnowiec - SKS Łagisza
KS ZEW Sosnowiec - CKS II Czeladź
UKS Akademia 2012 Jaworzno - RKS Zagłębie Dąbrowa Górnicza (**tu**), **foto:** profil na FB KS ZEW Sosnowiec

eprasa.pl d1b0977291

USŁUGI

Naprawa: kuchnie gazowo-elektryczne, lodówki, zmywarki, witryny, lady, pralki automatyczne wirnikowe, wirówki, instalacje elektryczne tel. 506-655-874

Instalacje woda- gaz-CO montaż piecy gazowych 601-740-919

PRANIE DYWANÓW, TAPICEREK. 504-369-534

PRZYCINANIE TUI. 600-826-895

Meble na wymiar tel. 502-111-231

Boisz się kontroli w sypialni?
WYNAJMIJ ADRES FIRMOWY!
w START-up Cafe

Rozpoczynasz działalność, zakładając np. sklep internetowy, ale boisz się kosztów wynajęcia lokalu. Nawet najmniejsze biuro to czynsz, prąd, ogrzewanie. Wiele osób w takiej sytuacji rejestruje firmę w miejscu zamieszkania, w domu, mieszkaniu. To rozwiązanie ma jedną ogromną wadę: kontrola skarbówki, ZUS-u, sanepidu a nawet inspekcji Pracy może się zastać w sypialni! Myjesz zęby, a tu kontrola US!

Możesz tego uniknąć wynajmując adres dla firmy!
START-up Cafe ul. Sikorskiego 53/3
Twoja firma może mieć prestiżowy adres jak Gazeta Myszkowska!

PAKIET PODSTAWOWY- adres dla firmy (umowa najmu) odbiór i przekazywanie korespondencji
PAKIET BIZNES- PODSTAWOWY + miejsce na przechowywanie dokumentacji, możliwość korzystania z komputera, internetu
PAKIET BIZNES PREMIUM -PAKIET BIZNES +serwis kawowy, pokój do spotkań z kontrahentami, dostęp do urządzeń biurowych (ksero, drukarka), obsługa sekretariatu.
Twoje prawdziwe biuro bez wysokich kosztów utrzymania biura!

Usługę START-up Cafe oferuje MyszPress s.c. z siedzibą w Myszkowie ul. Sikorskiego 53/3 tel. 34 3137120. Kontakt: jaroslaw.mazanek@myszpress.pl tel. 602 514030

SKŁAD OPAŁU
DAREX PHU
WĘGIEL
W SPRZEDAŻY
Myszków
ul.Kopernika 5
tel. 34/313 13 57
tel. 604-409-779
- PELET
- MIAŁ
- ORZECH
- KOSTKA
- EKO GROSZEK
1150zł/tona!
PAKOWANY LUB LUZEM
W obrębie 20 km od 2 ton transport- GRATIS!

USŁUGI BUDOWLANE

DACHY więźby, usługi dekarskie, podbitki, zadaszenia tarasów. 508-454-992

AZBEST demontaż i utylizacja 791-973-030

Usługi remontowe, gładzie gipsowe, malowanie, kafelkowanie, płyty karton-gips. 796-792-214

DOCIEPLENIA BUDYNKÓW- WOLNE TERMINY, solidnie, fachowo i terminowo, kosztorys gratis. Tel. 502-702-175 www.agra-docieplenia.pl

Więźby, pokrycia dachowe, podbitki. 502-023-510 603-968-668

Gładzie, malowanie 600-165-989

Wykonuję Audyty Energetyczne do Programu „Czyste Powietrze" i Świadectwa Energetyczne 691-298-811

DOCIEPLENIA budynków. 881-444-221 534-611-091

USŁUGI BUDOWLANE, PRACE REMONTOWE I WYKOŃCZENIOWE. TEL. 730-558-666

MALOWANIE POMIESZCZEŃ! Usługi malarskie: malowanie pokoi, korytarzy, punktów usługowych. Zapraszam! Tel. 782-622-089

Wykonam pokrycia papą, papą termozgrzewalną, deskowanie, płyty OSB, wymianę rynien. Zapraszam! Tel. 782-622-089

MALOWANIE POMIESZCZEŃ! Usługi malarskie: malowanie pokoi, korytarzy, punktów usługowych. Zapraszam! Tel. 782-622-089

Wykonam pokrycia papą, papą termozgrzewalną, deskowanie, płyty OSB, wymianę rynien. Zapraszam! Tel. 782-622-089

ARTYKUŁY BUDOWLANE

SPRZEDAŻ POKRYĆ DACHOWYCH

Kompleksowe pokrycia dachowe
tel. 739 011 775
Myszków ul. Dworska 69

Wyprzedaż płytek 691-072-528

DOM i OGRÓD

Ziemia czarna z torfem duża ilość, odbiór własnym transportem- szczegóły na telefon 693-464-424

DAM PRACĘ

Zatrudnię murarzy, pomocników budowlanych tel. 500-659-287

Przyjmę do prac ogólnobudowlanych, dociepleniowych, brukarskich, wykończeniowych. Atrakcyjne warunki. Ubezpieczenie. Praca cały rok. tel. 797-727-171

Zatrudnię kierowcę wywrotki 6/4. Atrakcyjne warunki. Ubezpieczenie. Praca cały rok. tel. 797-727-171

Zatrudnię kierowcę/operatora podnośnika koszowego, pow.3,5t. Praca stała, atrakcyjne warunki, ubezpieczenie. Wymagane aktualne prawo jazdy oraz uprawnienia UDT, tel. 508-830-837

Przyjmę mechanika samochodowego na 1/2 etatu. tel. 604-409-779

Przyjmę osobę do biura na 1/2 etatu. tel. 604-409-779

Zatrudnię pracownia gospodarczego: porządki, mycie samochodów. tel. 604-409-779

Kierowcę C +E z kartą na 1/2 etatu, oraz kierowcę z kat. C. Chętnie emeryt. tel. 604-409-779

Przyjmę pracowników do prac remontowo- budowlanych wynagrodzenie od 5000- 6500 zł brutto tel. 517-021-758

RENTSTEEL

RENTSTEEL Sp. z o.o.
ul. Przemysłowa 7
42-300 Myszków
STAL ZBROJENIOWA
PRĘTY ŻEBROWANE
PRĘTY GIĘTE
SIATKA ZBROJENIOWA
WYPALANIE LASEREM
WYPALANIE PLAZMĄ
tel. 535-001-286 www.rentsteel.info
tel. 519-693-732 e-mail: handlerentsteel.info

PORECO

Gminna Spółka PORECO Sp. z o.o. oferuje pakiet usług samochodem specjalistycznym WUKO:
- czyszczenie kanalizacji sanitarnej i deszczowej
- udrażnianie przyłączy i studzienek
- usługi asenizacyjne na terenie Gminy Poraj (także z przydomowych oczysz. ścieków)

„PORECO" sp. z o.o.
42-360 Poraj, ul. Górnicza 21
34/3147654
668 430 259
biuro@poreco.pl
www. poreco.pl

eprasa.pl d1b0977291

OGŁOSZENIA DROBNE

Zatrudnię pracownika do prac przy elewacjach, dociepleniach budynków, prac ogólnobudowlanych. Praca na terenie Myszkowa i Częstochowy. Atrakcyjne warunki. Ubezpieczenie. Praca cały rok. tel. 797-727-171

Zatrudnię osoby do szycia cholewek szwaczki i stołowe praca cały rok Żarki tel. 508-316-681

Zatrudnię do dociepleń z doświadczeniem tel. 502-702-175

Zatrudnię do tynków maszynowych. Z doświadczeniem. Praca cały rok. 602-373-084

Do mycia samochodów cieżarowych, praca czwartek-sobota. Tel. 604-409-779

Rencistę do sprzedaży obwarzanków. Zawiercie i okolice. 537-522-507

Zatrudnimy pana na stanowisko gospodarz budynków mieszkaniowych. Mile widziana grupa inwalidzka. Tel. 662-079-468

SZUKAM PRACY

Przyjmę brukarza do przyuczenia tel. 692-707-229

SPRZEDAM

Sprzedam pralkę Światowit 506-655-874

Sprzedam pralki automatyczne oraz lodówki używane tel. 506-655-874

Sprzedam: kuchnię włoską zasilaną gazem z butki, lodówkę do samochodu, żelazko do prasowania 3 szt. pokrowiec do samochodu na przednie siedzenie kolor czarny uniwersalny rozmiar tel. 796-409-833

NIERUCHOMOŚĆ- DO WYNAJĘCIA

Noclegi pracownicze tel. 515-626-484

Gabinety w centrum Myszkowa do wynajęcia na działalność medyczną lub prawniczą tel. 601-195-391

Wynajmę mieszkanie 2 pokojowe, pierwsze piętro ul. 11 Listopada tel. 606-537-394

NIERUCHOMOŚĆ- SPRZEDAM

Sprzedam pole 55 arów tel. 784-720-017

Dom ok. 80 mkw, działka 1500mkw, Myszków. 692-761-496

NIERUCHOMOŚĆ- KUPIĘ

KUPIĘ MIESZKANIE własnościowe w bloku - w Zawierciu lub Myszkowie tel 533-375-655

PILNIE KUPIĘ MIESZKANIE W ZAWIERCIU LUB MYSZKOWIE 511-466-499

AUTO- SPRZEDAM

Hyundai Tucson rok 2018, bezwypadkowy, piękny, przebieg 71 tys. km benzyna 1,6 stan bdb 691-329-809

Nissan Quashai, benzyna 1,3 2019r, krajowy, bezwypadkowy, full opcja. Stan idealny. 691-329-809

Opel Corsa 2013r, benzyna. 535-346-393

Ford Mondeo 1,8 2010r. 696-436-855

Citroen Berlingo 1,4 benzyna 1997r. stan dobry cena 2500 zł 604-920-719

Opel Astra 2002r. 1,4 tel. 666-964-561

MOTO- SPRZEDAM

Opel Astra G, czarna, 2012r. 1,6 benzyna, 5-drzwiowa, krajowa przebieg 12 9800km do negocjacji tel. 694-168-319 po 16.00

Skuter Junak 106X 50ccm, biało-czerwony. 2023r., z kufrem. 537-522-507

MOTO- KUPIĘ

Kupię stare motory, motorowery,samochody, części 506-957-301

AUTO- MOTO CZĘŚCI- SPRZEDAM

Sprzedam opony używane letnie roz. 13-18 669-842-245

Zimowe: 235/65/R18 Hankook. Używane 1 sezon, jak nowe. Były założone na Alfa Romeo Stelvio. 250 zł szt, 1000 zł za 4. tel 602-514-030

Opony letnie 215x55x17- 4 szt. tel. 669-842-245

AUTO- KUPIĘ

Skup samochodów w każdym stanie 506-957-301

SPRZEDAM MASZYNY ROLNICZE

Ciągnik C-360 sprzedam tel. 531-895-772.

Rozrzutnik 1-osiowy. 690-383-811.

Przewracarka 5-gwiazdowa, pługi trójki, sadzarka czeska, prasa Sigma z drabinką. 888-798-725.

ROLNICTWO

Owiec, jęczmień. 506-519-131.

Zboże 791-963-505.

Zboże i siano. 608-436-062.

MATRYMONIALNE

Wdowiec 70+ szuka wdowy 70+ do mile spędzonego czasu 668-970-732.

Gabinet Weterynaryjny
"MATWET"
Lek. wet. Mateusz Piecuch
Żarki Letnisko, ul. Jasna 4
tel. 608/062-916

WAŻNE TELEFONY

Centrum Wsparcia dla Osób Dorosłych w Kryzysie Psychicznym- TEL. 800 702 222

Telefon zaufania dla dzieci i młodzieży - 116 111

Ogólnopolski telefon dla ofiar przemocy w rodzinie Niebieska Linia TEL. 800 120 002

Numer Aborcji Bez Granic TEL. 22 29 22 597

Fundacja FEDERA - FEDERA to fundacja, która walczy o równe i sprawiedliwe prawa do decydowania o swoim ciele i zdrowiu seksualnym oraz dostęp do informacji i usług związanych z ant koncepcją, aborcją, ciążą oraz porodem tel. 22 635 93 95

Wprowadzenie numeru alarmowego 112 nie wyłączyło pozostałych numerów alarmowych do służb ratunkowych: 997 - Policja, 998 - Państwowa Straż Pożarna, 999 - Państwowe Ratownictwo Medyczne

Straż Miejska i Zarządzanie Kryzysowe Myszków tel. tel. 34 313-21-42

Straż Miejska i Zarządzanie Kryzysowe Zawiercie tel. 32 49 41 218 wew.119

Manicure japoński

to sposób na poprawienie wyglądu naturalnych płytek paznokciowych. Wzmacnia się je i odżywia. Zabieg ten jest stosowany głównie u osób z łamliwymi, kruchymi, rozdwajającymi się paznokciami. Pielęgnacja paznokci tą metodą zalecana jest zarówno kobietom jak i mężczyznom.

Cleo Day Spa
ul. Kościuszki 4 Żarki

Tel. 34 313 40 47, 602 634 730, 516 370 220

eprasa.pl d1b0977291

Wielkanoc w odświeżonym stylu– nowy sposób na świąteczne dania

Wielkanoc to święta bardzo tradycyjne: rodzinne święcenie koszyczka, wspólne śniadanie, na którym królują jajka, a potem świąteczny obiad z żurkiem i dodatkiem białej kiełbasy. Ze słodkości zabraknąć nie powinno też mazurka, babki czy paschy. A może by tak w tym roku odświeżyć tradycyjne przepisy i zaserwować świąteczne must have w nowej formie?

Jajko musi być!

Nie ma Wielkanocy bez jajek: w koszyczku, w zupie, w cieście czy jako przekąska. Dwa dni Świąt z menu po brzegi wypełnionym tymi cennymi źródłami białka. Co zrobić, by jednak nie przejadły nam się jajka? W tym okresie królują na stole w wersji ugotowanej na twardo, czasem wypełnione farszem i okraszone majonezem. A co powiecie na to, żeby je upiec? Przygotuj tartę z jajkami i zaskocz rodzinę ich nowoczesną formą podania.

Tarta wielkanocna z jajkami

Składniki:
Ciasto:
· 1,5 szklanki mąki pszennej tortowej
· 125 g zimnego masła ekstra Mazurski Smak
· 1 duże jajko
· 1-2 łyżki zimnej wody
· duża szczypta soli
· pół łyżeczki suszonego majeranku
Nadzienie:
· 5 jajek ugotowanych na twardo
· 3 surowe jajka
· 2 cebule dymki
· 2 łyżki majonezu
· 2 łyżki chrzanu
· 150 ml śmietanki UHT Łaciata 36 %
· 50 ml śmietany 12 % Mazurski Smak
· 0,5 łyżeczki mielonej słodkiej papryki
· 0,3 łyżeczki mielonej pikantnej papryki
· sól morska
· świeżo mielony pieprz

Przygotowanie: Z mąki, pokrojonego na kawałki masła, jajka, wody, majeranku i soli zagniatamy jednolite ciasto. Rozwałkowujemy je, a następnie przekładamy do formy na tartę o średnicy 26 cm. Nakłuwamy ciasto widelcem. Wstawiamy do piekarnika nagrzanego do 190°C (lub 170°C z termoobiegiem) i pieczemy przez ok. 15 minut, aż ciasto się zarumieni.

W międzyczasie przygotowujemy farsz: kroimy dymkę w plasterki. Całe jajka wbijamy do miski, dodajemy śmietankę, śmietanę, majonez oraz chrzan. Mieszamy do połączenia składników. Doprawiamy solą i pieprzem, dodajemy mieloną paprykę i pokrojona dymkę, wszystko dokładnie mieszamy.

Przekładamy masę jajeczno-śmietanową na podpieczone ciasto, na wierzchu układamy połówki lub ćwiartki ugotowanych jajek. Wstawiamy do rozgrzanego piekarnika (190°C lub 170°C z termoobiegiem) i pieczemy przez 35 minut. Przed podaniem kawałki tarty możemy udekorować łyżeczką majonezu i świeżo pokrojonym szczypiorkiem lub natką pietruszki.

Słodkości do święconki

Co powinno znaleźć się w Wielkanocnym koszyczku? Oczywiście: chleb, sól i pieprz, baranek, wędlina, jajko i ciasto. To ostatnie to stosunkowo młody zwyczaj, który jest symbolem umiejętności i doskonałości. Dlatego najlepiej, by był to domowy wypiek. Zamiast tradycyjnej wielkanocnej baby, przygotujcie do święconki pyszne i efektowne mini serniczki. To bardzo proste!

Mini serniczki do koszyczka

Składniki:
· 250 g herbatników
· 50 g masła ekstra Łaciate
· 500 g twarogu sernikowego Mlekpol 18 %
· 50 ml schłodzonej śmietanki UHT Łaciata 36 %
· 1 opakowanie budyniu waniliowego 40 g
· 100 g białego cukru
· 2 średnie jajka
· kolorowe jajeczka czekoladowe do dekoracji

Przygotowanie: Herbatniki kruszymy lub drobno mielimy i przekładamy do miski. Masło rozpuszczamy, studzimy i zagniatamy z herbatnikami. Przekładamy ciasto do formy na muffinki i ugniatamy za pomocą łyżeczki, wyrównując powierzchnię. Do miski przekładamy ser twarogowy, dodajemy budyń (proszek), cukier i wbijamy 2 jajka. Krótko miksujemy, tylko do połączenia składników. Schłodzoną śmietankę ubijamy na sztywno mikserem, a następnie mieszamy (już bez miksowania) z masą serową. Masę serową przekładamy na przygotowane wcześniej spody z herbatników. Wyrównujemy wierzch.

Rozgrzewamy piekarnik do 165 °C (bez termoobiegu), na najniższą półkę wstawiamy naczynie żaroodporne wypełnione wrzącą wodą. Dzięki unoszącej się podczas pieczenia parze wodnej serniczki nie opadną i będą bardziej wilgotne. Serniczki wstawiamy na środkową półkę i pieczemy przez 30 minut. Po tym czasie uchylamy drzwiczki piekarnika i nie wyjmujemy serniczków, póki piekarnik nie ostygnie. Zimne serniczki wyjmujemy z formy i wstawiamy do lodówki.

Przed podaniem możemy udekorować np. kolorowymi jajeczkami.

Wulgarna muzyka w zasięgu kliknięcia. AI tworzy, dzieci słuchają

W zestawieniu Viral 50 Polska na Spotify, coraz częściej pojawiają się utwory generowane przez sztuczną inteligencję. Obok popularnych nagrań trafiają tam również piosenki, które zawierają wulgarne, seksualizujące treści lub odnoszą się do używek – i nie zawsze są w jakikolwiek sposób oznaczone jako nieodpowiednie dla młodszych odbiorców.

Muzyka generowana przez AI to głośny temat dyskusji w branży muzycznej i wśród artystów. Liczba takich utworów rośnie, a wraz z nią rośnie ryzyko, że trafią one do dzieci i młodzieży – nie jako świadomy wybór, ale jako kolejna propozycja podsunięta przez algorytm. Szczególnie było to widoczne pod koniec ubiegłego roku, kiedy na playliście zaczęło pojawiać się więcej tego typu nagrań.

Utwory generowane przez AI często powstają jako żart, parodia lub szybka odpowiedź na popularny trend. Problem w tym, że ich forma bywa myląca. Część z nich stylizowana jest na lekkie, humorystyczne piosenki, które na pierwszy rzut oka nie budzą zastrzeżeń.

– C*hoć autorzy prawdopodobnie traktują te utwory jako humorystyczne eksperymenty, dla dzieci mogą one być źródłem niepokoju, lęku lub przedwczesnego oswajania z nieodpowiednimi tematami i słownictwem* – tłumaczy **Maciej Kępka,** ekspert Dyżurnet.pl i dodaje – To co zwraca naszą szczególną uwagę to fakt, że utwory te czasem stylizowane są na takie, które potencjalnie mogłyby być odpowiednie dla dzieci i przez to mogą trafiać na playlisty dla najmłodszych.

Eksperci z działającego w NASK zespołu Dyżurnet.pl, którzy aktywnie monitorują zagrożenia związane z bezpieczeństwem dzieci w internecie apelują do rodziców o czujność. Może bowiem zdarzyć się, że szkodliwy utwór zostanie puszczony dziecku, gdy korzystamy np. z „radia utworu", czyli playlisty generowanej przez algorytm na podstawie wybranych piosenek, wykonawców lub gatunku. Dzieje się tak nawet w sytuacji tworzenia „radia" utworu typowo dziecięcego.

Nie tylko Spotify. Problem rośnie również na YouTube i TikToku

Warto podkreślić, że Spotify nie jest jedynym miejscem, gdzie mogą pojawić nieodpowiednie dla najmłodszych treści, które zaproponuje algorytm. Wygenerowane materiały są także mocno obecne na innych platformach, takich jak YouTube czy TikTok. Na bazie konkretnych, popularnych utworów

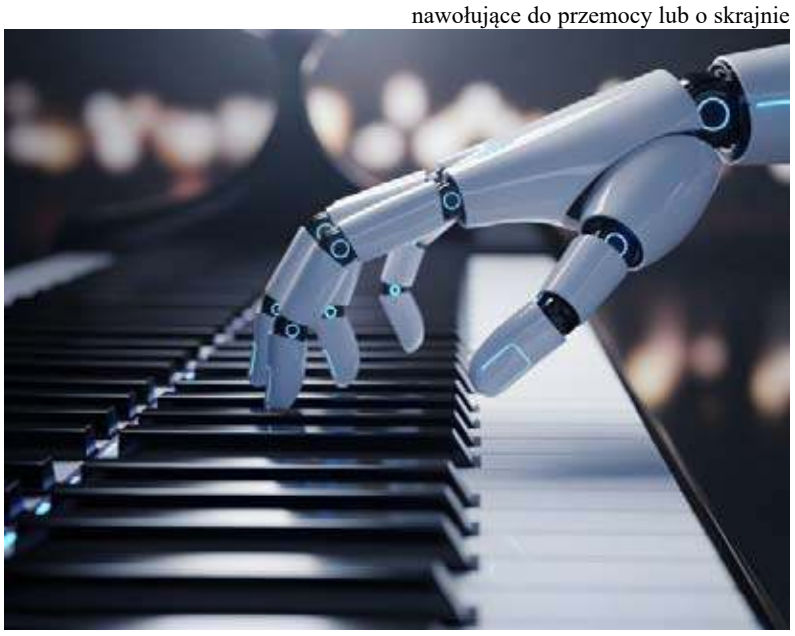

powstają trendy sprawiające, że dana treść niejako pączkuje przez kolejne shortsy lub tiktoki.

Niektórzy twórcy starają się bazować na jak największej kontrowersji, by zdobyć więcej odsłuchań, dlatego można natknąć się na np. cały album „świąteczny", gdzie do melodii znanych kolęd podłożone są teksty poruszające temat świadczenia usług seksualnych.

Warto podkreślić, że o ile wykorzystanie AI do tworzenia tego typu treści jest nowością, to piosenki stanowiące szkodliwe dla dzieci treści nie są nowym zjawiskiem. W internecie można znaleźć bardzo wielu twórców, którzy wcześniej nagrywali utwory dotyczące używania substancji psychoaktywnych, nawołujące do przemocy lub o skrajnie seksualizującym charakterze.

Co może zrobić rodzic lub opiekun?

Jeśli zauważysz niepokojące treści w internecie, na przykład wulgarne piosenki bez oznaczenia jako treść dla dorosłych – zgłoś taką treść do dyżurnet.pl lub do moderacji platformy z której korzystasz;

Korzystając z dzieckiem ze Spotify, YouTube lub innych podobnych serwisów pamiętaj, by puszczać muzykę tylko z zamkniętych playlist, najlepiej utworzonych przez siebie;

Przed puszczeniem piosenek dziecku lub obejrzeniem filmu sprawdź samemu i oceń, czy utwory są adekwatne do wieku i rozwoju dziecka;

Staraj się nie korzystać z jednego konta użytkownika ze swoim dzieckiem, aby nie natrafiało ono na polecenia kolejnych utworów skierowanych do Ciebie;

Regularnie rozmawiaj z dzieckiem o jego bezpieczeństwie i uczuulaj, aby sygnalizowało sytuacje, które je przestraszą lub kiedy potrzebuje Twojej pomocy. Z nastolatkiem również wypracuj zadowalające was reguły korzystania z serwisów interntowych.

Playlisty pod kontrolą

Dynamiczny rozwój treści generowanych przez AI wymaga od dorosłych jeszcze większej uwagi podczas wspólnego korzystania z serwisów streamingowych. Algorytmy nie zawsze potrafią odróżnić materiały bezpieczne od tych, które mogą zaszkodzić najmłodszym, dlatego to rodzice i opiekunowie odgrywają kluczową rolę w ochronie dzieci w cyfrowym świecie. Regularna kontrola odsłuchiwanych treści, świadome korzystanie z ustawień platform oraz szybkie reagowanie na niepokojące materiały pozwalają znacząco zwiększyć bezpieczeństwo Twojego dziecka online. Materiał i zdjęcie NASK

eprasa.pl d1b0977291

Polski wynalazek sprzed 60 lat wciąż obecny w wielu domach. Płyn do naczyń Ludwik stworzyli inżynierowie z zakładu w Górze Kalwarii

Polski płyn do mycia naczyń opracowany w latach 60. pozostaje jednym z najbardziej rozpoznawalnych produktów chemii gospodarczej w kraju i znajduje się w czołówce sprzedaży. Wiele osób nie zdaje sobie sprawy z tego, że recepturę charakterystycznego miętowego Ludwika stworzyli polscy inżynierowie z zakładu w Górze Kalwarii – Hanna Majchert i Zbigniew Korda – zaledwie kilka lat po pojawieniu się podobnych środków w Stanach Zjednoczonych. Dziś znajomość marki deklaruje aż 88 proc. dorosłych Polaków.

– U podstaw marki Ludwik leży prawdziwy polski wynalazek, opracowany w konkretnym miejscu i przez konkretnych twórców. To ważny rozdział w historii polskiej chemii gospodarczej – podkreśla Sławomir Józefiak, prezes Grupy INCO.

Historia produktu zaczęła się w 1964 roku w zakładzie produkcyjnym w Górze Kalwarii pod Warszawą, gdzie opracowano recepturę pierwszego polskiego płynu do mycia naczyń. Jego twórcami byli inżynierowie Hanna Majchert i Zbigniew Korda, co potwierdza opis patentowy nr 50169 opublikowany w 1965 roku przez Urząd Patentowy PRL. Właścicielem patentu zostały Zjednoczone Zespoły Gospodarcze INCO w Warszawie

Powstanie Ludwika zbiegło się w czasie z okresem dynamicznego rozwoju chemii gospodarczej na świecie. Płyny do ręcznego mycia naczyń zaczęły się pojawiać w sprzedaży w Stanach Zjednoczonych na początku lat 60. XX wieku, a polska receptura powstała zaledwie kilka lat później. W kolejnych latach płyny do mycia naczyń stały się jednym z podstawowych produktów w gospodarstwach domowych.

– Ludwik od początku był przykładem tego, że polska chemia gospodarcza potrafi szybko odpowiadać na światowe trendy własnym, oryginalnym rozwiązaniem – mówi Sławomir Józefiak.

Wiele artykułów codziennego użytku obecnych dziś w polskich domach ma historię sięgającą jeszcze czasów PRL. Część z nich zniknęła z rynku po transformacji gospodarczej lat 90., jednak niektóre przetrwały konkurencję międzynarodowych producentów. Jednym z przykładów jest Ludwik, który mimo zmian rynkowych pozostał jedną z najbardziej rozpoznawalnych marek w swojej kategorii. Jej znajomość, jak wynika z badań Grupy INCO, deklaruje 88 proc. dorosłych Polaków, co jest najwyższym wskaźnikiem na rynku.

Środki do ręcznego mycia naczyń należą dziś do najpowszechniejszych produktów chemii gospodarczej. Ich popularność rosła wraz ze zmianami stylu życia i coraz większą dostępnością tego typu produktów w sklepach. Z czasem na rynku zaczęły się pojawiać nowe warianty zapachowe i formuły płynów do naczyń. W Polsce jednym z najbardziej rozpoznawalnych wariantów stał się wprowadzony w połowie lat 90. płyn o zapachu cytrynowym, podczas gdy pierwotna wersja miętowa jest kojarzona przez wielu konsumentów do dziś.

– Ludwik nie jest marką zamkniętą w przeszłości. Dziś to szeroka rodzina produktów, która rozwija się wraz z potrzebami konsumentów i obejmuje już nie tylko płyny do mycia naczyń, ale także tabletki, kapsułki i inne środki do zmywarek oraz szeroką gamę innych środków do utrzymania czystości w domu – mówi Sławomir Józefiak.

Rozszerzanie oferty wpisuje się w szerszy trend na rynku chemii gospodarczej, w ramach którego producenci rozwijają całe linie produktów do różnych zastosowań w gospodarstwach domowych.

Producentem marki pozostaje Grupa INCO – polska firma działająca na rynku od 1947 roku. Spółka zatrudnia około 700 pracowników i prowadzi działalność produkcyjną w kilku zakładach w Polsce – w Górze Kalwarii, Suszu, Izabelinie, Koniecpolu i Borowie. Poza chemią gospodarczą produkuje również nawozy ogrodnicze, preparaty farmaceutyczne oraz opakowania z tworzyw sztucznych. Grupa INCO zapowiada dalszy rozwój – w ubiegłym roku zwiększyła plan inwestycji na lata 2026–2028 do ok. 250 mln zł. Przeznaczy je na rozbudowę zakładów i nowe linie produkcyjne. Produkty spółki trafiają już na ponad 20 rynków zagranicznych – na eksport przeznaczone jest 10 proc. produkcji grupy, a 90 proc. sprzedawane jest w Polsce.

eprasa.pl d1b0977291

KRZYŻÓWKA z HASŁEM Nr 13 (2026)

Litery z pól ponumerowanych od 1 do 22 utworzą rozwiązanie niniejszej krzyżówki

1	2	3	4	5	6	7	8	9	10	11	12	13	14	15	16	17	18	19	20	21	22

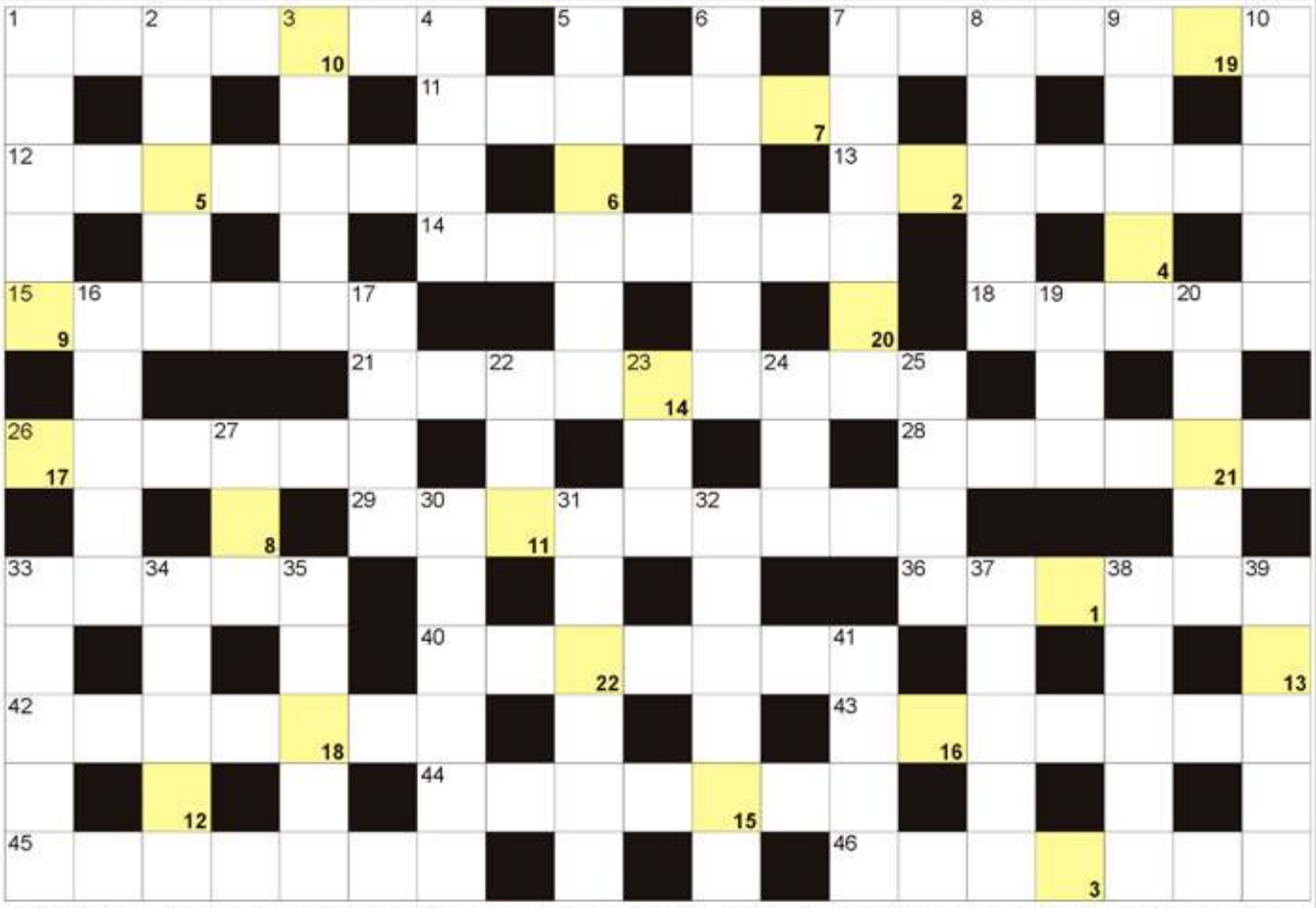

POZIOMO: 1) Ken, pisarz, autor powieści "Igła"; 7) inaczej ukośnica, kwiat; 11) zapas na czarną godzinę; 12) wynik odejmowania; 13) konkurentka, przeciwniczka; 14) osoba wysyłająca paczkę; 15) warsztat fryzjerski lub krawiecki; 18) pierwiastek At; 21) zimowe kolonie dla dzieci; 26) wyrzucane do kosza, odpadki; 28) żyje z uprawy oraz z hodowli; 29) uczestnicy spływu z wiosłami; 33) przeciwieństwo diabła; 36) wypukła osłona koła auta; 40) inaczej Czomolungma, szczyt; 42) pojazd szynowy z motorniczym; 43) plan jazdy pociągów lub autobusów; 44) oceniają wartość filmów i spektakli; 45) stan w USA ze stolicą w Montgomery; 46) zamknięcie drogi przez policję.

PIONOWO: 1) nadzienie pierogów; 2) składany fotel plażowy; 3) Orzeszkowa, polska pisarka; 4) lek z wieloryba; 5) Beata, była premier Polski; 6) dalsi członkowie rodziny; 7) Obama, były prezydent USA; 8) zimowe legowisko niedźwiedzi; 9) atak bombowców; 10) czarujący, przystojny aktor; 16) stolica Jordanii; 17) jest nim odyniec; 19) przyprawa z Wieliczki; 20) zostawiają je listonosze; 22) miesiąc z Dniem Matki; 23) głęboka chińska patelnia; 24) ementaler lub gouda na kanapce; 25) Arkadiusz dla kolegów; 27) Umberto, autor książki "Imię róży"; 30) parkowa ścieżka; 31) duża chęć do jedzenia; 32) Am dla chemika; 33) dusząca choroba alergików; 34) wyspa Odyseusza; 35) parkowy mebel do siadania; 37) wodne w ogrodzie, zbiornik; 38) nożna lub ręczna, sport; 39) reprezentacja piłkarska potocznie; 41) np. rozkazujący czasownika.

BAŚKA z HASŁEM Nr 13 (2026)

Hasło z kolorowych pól od 1 do 20 utworzy rozwiązanie:

1	2	3	4	5	6	7	8	9	10	11	12	E	14	15	16	17	18	19	20

W diagramie poniżej ujawniliśmy wszystkie spółgłoski "B". Miejsce wpisu haseł do odgadnięcia.

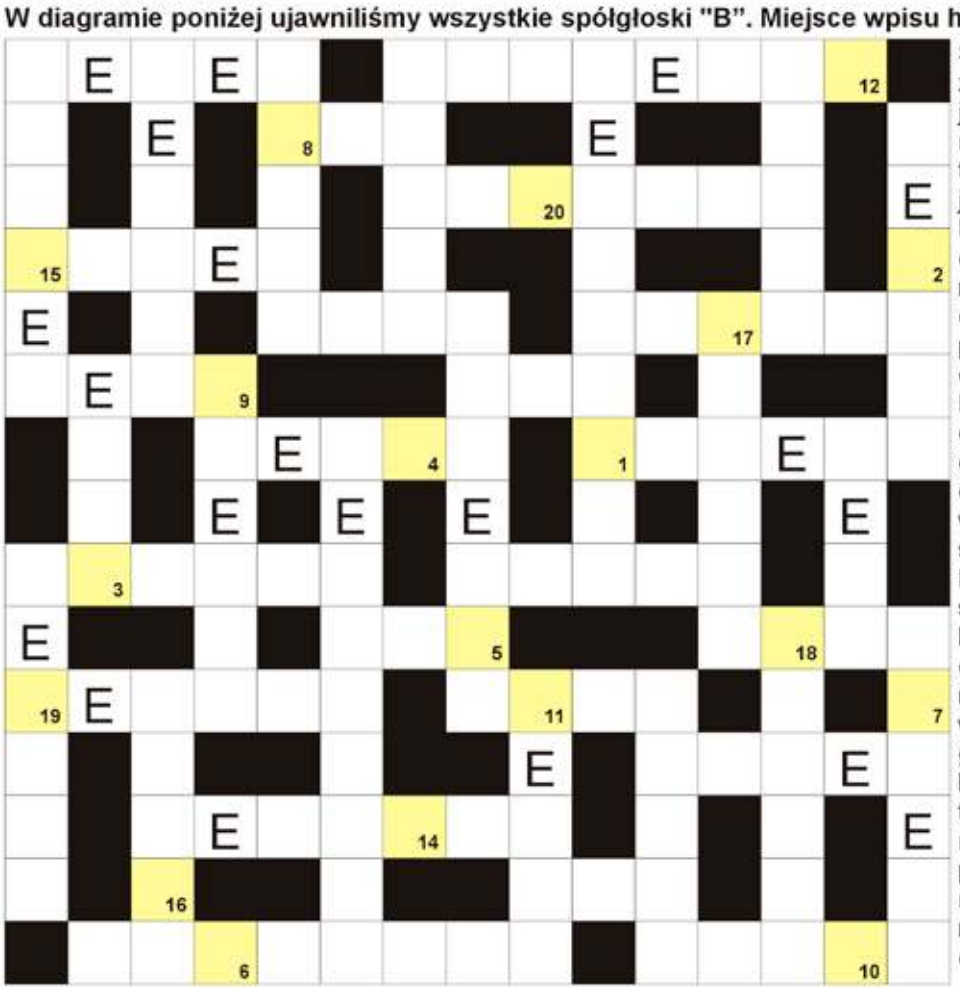

Stolica Niemiec; płytki akwen, jezioro z wyspami; Izabela dla przyjaciół; pastylki podawane choremu; pilot samolotu inaczej; Świątek, polska tenisistka; jej stolicą jest Nairobi; wybuchowa góra z kraterem; składa się z 12 miesięcy; mityczny syn Dedala; potocznie o samochodzie; plażowe składane fotele; kwota na metce; skąpiec, dusigrosz; reflektor auta krócej; w parze z imionami; amerykańska agencja kosmiczna; inaczej gargulec, zakonczenie rynny dachowej; stół, regał lub szafa; La dla chemika; miłośnik muzyki poważnej; trzeci miesiąc roku; miejsce do spania dla zwierząt; waluta Francji i Niemiec; stolica Kazachstanu; podróż statkiem lub samolotem; środa, piątek i sobota; procenty od kredytu; Polański, polski reżyser; inna nazwa jeziora Malawi; mieszkanka stolicy Grecji; długi skórzany, zimowy but; sport Huberta Hurkacza; ogłoszenia z datami pogrzebów; zespół ośmiu muzyków; okrągła faza Księżyca; pierwiastek Fe; sklep z lekarstwami; talia kart do wróżb; kraj z Wilnem; mityczne miasto, które upadło przez konia.

Sprawdź się w Naszym SUDOKU:

Wypełnij poniższe diagram 9×9 w taki sposób, aby w każdym wierszu, w każdej kolumnie oraz w każdym z dziewięciu pogrubionych kwadratów 3×3 znalazło się po jednej cyfrze od 1 do 9:

4	1			6			7	
		3		8	5			9
	2		3	7		5		1
	3		6		9	2	5	
6			5		1			
		9		2				3
		6	2			7	4	5
			4		6	8		
2	8	4				1	9	6
	7	8	4	1				9
5		1		2		4	7	
	2	9		6				
	3				7	6	9	4
	4	5	3			8	1	
1						3		
9		4	6	7	2	1	3	
6						7		8
			8	3	1			

WYKREŚLANKA: poniżej ukryliśmy 20 nazw pierwiastków chemicznych. Wykreśl je od góry do dołu, od lewej do prawej i na ukos: beryl, magnez, siarka, wanad, krzem, potas, skand, mangan, kobalt, selen, nikiel, german, krypton, rubid, ruten, berkel, ksenon, chrom, astat, ameryk.

W	I	S	W	O	D	Ó	R	B	C
R	B	I	Ó	R	U	T	E	N	P
A	M	A	R	Y	K	R	R	O	K
K	A	R	B	O	K	U	T	R	A
R	O	K	B	E	B	A	Z	U	C
Y	B	A	L	I	S	E	C	H	Y
P	L	K	D	G	M	S	R	R	P
T	U	S	A	A	E	O	S	Y	E
O	T	E	G	S	M	R	O	W	L
N	T	N	W	O	T	E	M	N	F
S	E	O	I	A	T	A	R	A	S
Z	S	N	L	K	N	O	T	Y	N
W	E	K	B	G	I	A	B	H	K
A	L	B	A	G	D	E	D	Ł	O
B	E	N	R	N	I	K	L	A	S
U	N	E	O	R	D	R	U	I	D

eprasa.pl d1b0977291

KULTURA

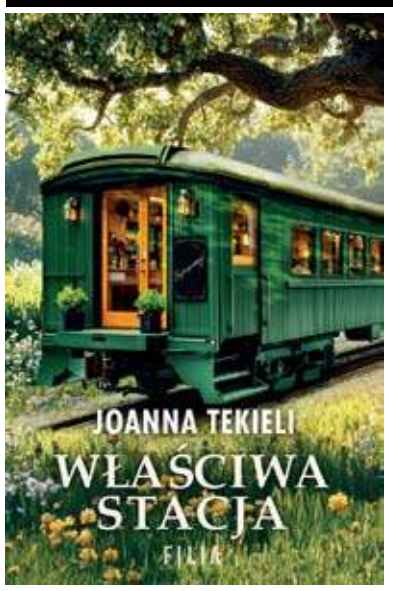

Właściwa stacja
JOANNA TEKIELI

NAJPIĘKNIEJSZE ZMIANY ZACZYNAJĄ SIĘ OD ODWAGI, BY SPRÓBOWAĆ JESZCZE RAZ.

Wanda po rozstaniu z mężem powoli przyzwyczaja się do nowego stylu życia i ta samodzielność jej się podoba. Obie córki są już dorosłe i mają własne sprawy, a ona uczy się słuchać siebie i swoich potrzeb. Przestaje się bać samotnych spacerów i wyjazdów, nie przeszkadza jej spędzanie czasu we własnym towarzystwie.

Jednak gdy traci pracę, z którą była związana od wielu lat, Wanda czuje, że grunt usuwa jej się spod nóg. Boi się, że w jej wieku znalezienie nowego zajęcia będzie bardzo trudne. Aby zwiększyć swoje szanse na rynku pracy, zapisuje się na proponowany przez urząd kurs komputerowy. Nie spodziewa się, że profil założony na Instagramie podczas tego kursu stanie się początkiem na Instagramie podczas tego kursu stanie się początkiem niezwykłej przyjaźni i zalążkiem zmiany, która poprowadzi ją w nieoczekiwanym kierunku…

PREMIERA 8.04.2026 ,

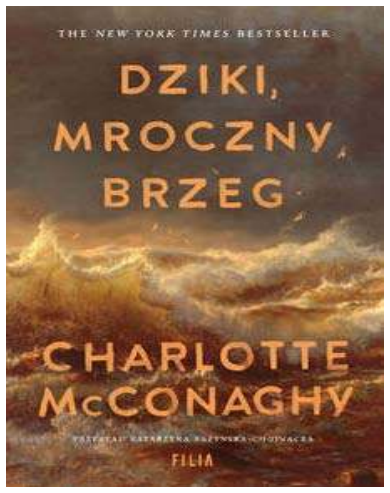

Dziki, mroczny brzeg
CHARLOTTE MCCONAGHY

Na krańcu świata, pośród ciszy i sztormów, rodzina strzeże przyszłości, która z każdym dniem staje się coraz mniej pewna. Aż morze wyrzuca na brzeg kobietę i nic już nie pozostaje na swoim miejscu.

Shearwater, niewielka wyspa u wybrzeży Antarktydy, to dziś niemal całkowite pustkowie. Z dawnego centrum badań pozostał jedynie bank nasion i ostatnia rodzina, której powierzono zadanie dopilnowania, by bezcenny zbiór trafił w bezpieczne miejsce. Dominic Salt i jego troje dzieci żyją tu w izolacji, każde z nich zmagając się z tym, co utracili- i z tym, czego wciąż nie potrafią wypuścić z rąk.

Gdy podczas gwałtownej burzy na brzeg trafia nieznajoma, wszystko zaczyna się zmieniać. Rowan- zraniona i niechętna do zwierzeń- powoli zyskuje ich zaufanie. Ale jej obecność rodzi też pytania. Kim naprawdę jest? I co tak naprawdę dzieje się na wyspie?

W miejscu, gdzie każda decyzja może zaważyć na przyszłości świata, bohaterowie będą musieli odpowiedzieć sobie na pytanie, czy można zaufać komuś, kto sam czegoś się boi- i czy możliwe są jeszcze nowe początki.

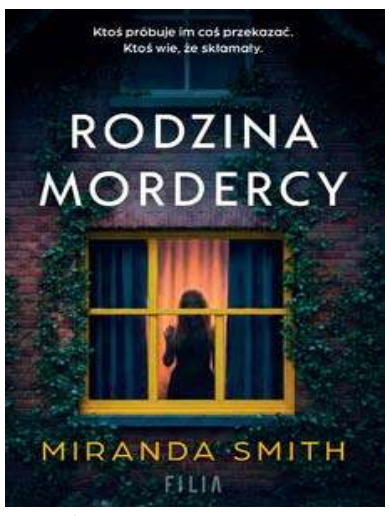

Rodzina mordercy
MIRANDA SMITH

NIGDY NIE POWINNY UKRYWAC TAJEMNICY SWOJEGO OJCA.

Kiedyś trzy siostry były ze sobą bardzo blisko. Teraz, rok po pogrzebie ojca, ledwie ze sobą rozmawiają. Molly nie chce zaakceptować prawdy, Rachel nie potrafi mu wybaczyć, a trzecia z nich obsesyjnie przeszukuje jego życie, próbując zrozumieć, kim naprawdę był.

Wtedy pojawia się wiadomość: przy dokach znaleziono kobietę, a z jej palca zniknęła obrączka. Reporterzy sugerują, że lokalny seryjny morderca powrócił…

To jednak nie może być prawda- bo siostry wiedzą, kim był zabójca.

Henry Martin. Ich ojciec.

Mroczny, trzymający w napięciu thriller, który porywa od pierwszych stron. Fani Lisy Jewell, Gillian Flynn i Ruth Ware będą zachwyceni.

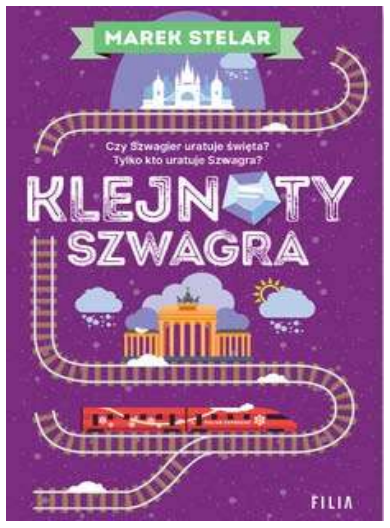

Klejnoty szwagra
MAREK STELAR

Król chaosu Szwagier ma godnych następców. Oto na świecie pojawiły dwa słodkie maleństwa: księżniczka Maja i książę Gucio. Bliźniaki, które zapewnią rodzinom Pałaszów i Wilkońskich jeszcze więcej atrakcji, oczywiście w różnym tego słowa znaczeniu. Zbliża się Boże Narodzenie, cała środkowa Europa przykryta jest śniegiem. Teść Szwagra tuż przed świętami leci w interesach do Japonii, w podróży ma mu towarzyszyć córka oraz żona Miśka, Bożena. Słomiani wdowcy zaś razem z Młodym Wilkońskim i bliźniakami udają się w podróż pociągiem „Polar Expressz" z Berlina do Budapesztu, gdzie wszyscy spotkają się już w samą Wigilię. Towarzyszy im również wynajęta przez teścia niania, co do której Misiek ma pewne podejrzenia. Ale precyzyjne i drobiazgowo przemyślane plany mają to do siebie, że czasem nie wypalają, zwykle z winy Szwagra. Czy tym razem będzie podobnie? Czy pozornie nie związane z nim zdarzenie: napad na berlińską wystawę jubilerską będzie miało jakiś wpływ na podróż? Głupie pytanie: oczywiście, że tak!

KINO MOK ZAWIERCIE

27.03 Piątek
16:00 HOPNIĘCI
17:45 DAVID
19:45 TAJNY AGENT
20:30 OSTATNIA WIECZERZA
28.03 Sobota
14:00 HOPNIĘCI
14:05 OSTATNIA WIECZERZA
16:00 HOPNIĘCI
16:05 WIELKI BŁĘKIT
18:00 DAVID
19:00 TAJNY AGENT
20:00 OSTATNIA WIECZERZA
29.03 Niedziela
14:00 HOPNIĘCI
14:05 OSTATNIA WIECZERZA
16:00 HOPNIĘCI
16:05 WIELKI BŁĘKIT Kino Konesera
18:00 DAVID
19:00 TAJNY AGENT
20:00 OSTATNIA WIECZERZA
30.03 Poniedziałek
17:00 DAVID
17:05 HOPNIĘCI
19:00 TAJNY AGENT
19:05 OSTATNIA WIECZERZA
31.03 Wtorek
17:00 DAVID
17:05 HOPNIĘCI
19:00 TAJNY AGENT
19:05 OSTATNIA WIECZERZAhttps://www.mok.pl

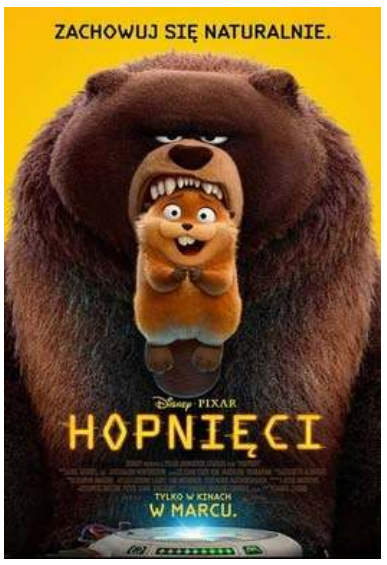

KINO STUDYJNE OKF CZĘSTOCHOWA

27 marca 2026
godz. 18.00 Najważniejsze to kochać ŻUŁAWSKI. KINO EKSTAZY
godz. 20:15 Tajny agent
28 marca 2026
godz. 11:00 Fleak. Futrzak i ja Młody Iluzjonista
godz. 13:30 Nie ma duchów w mieszkaniu na Dobrej Polska, 2025
godz. 17:30 Tajny agent
29 marca 2026
godz. 11.00 Fleak. Futrzak i ja Młody Iluzjonista
godz. 15.15 Glorious summer Polska, 2025
godz. 18.00 Narwana miłość ŻUŁAWSKI. KINO EKSTAZYFrancja, 1985
godz. 20.00 Tajny agent
www.okf.czest.pl

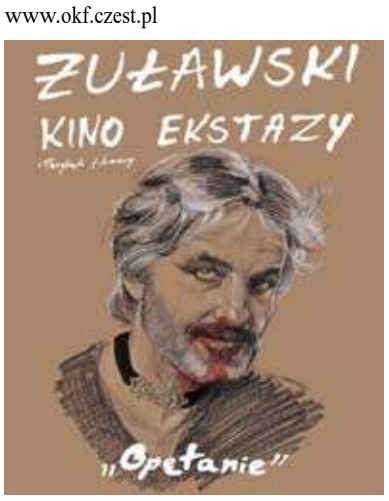

KINO

Ostatnia sesja w Paryżu
Kryminał Francja 2025
Obsada: Mathieu Amalric, Wirginia Efira, Jodie Foster
Reżyser: Rebecca Zlotowski

Lilian (laureatka Oscara Jodie Foster) jest cenioną psychiatrą prowadzącą własną praktykę w Paryżu. Jej uporządkowany świat zaczyna się rozpadać po nagłej śmierci wieloletniej pacjentki. Czy było to samobójstwo, morderstwo, a może tragiczna pomyłka lekarska? Dręczona wątpliwościami i poczuciem winy Lilian rozpoczyna prywatne śledztwo, wciągając w nie byłego męża (Daniel Auteuil). Cinema City

Przepis na morderstwo
Thriller Wielka Brytania 2026
OBSADA: Glen Powell, Margaret Qualley, Jessica Henwick
REŻYSER: John Patton Ford
Premiera 10 kwietnia 2026

Wydziedziczony przez swoją bajecznie bogatą rodzinę Becket Redfellow (Glen Powell) postanawia za wszelką cenę odzyskać należną mu fortunę. Na drodze do celu stoi jednak „tylko" jedna przeszkoda - musi po kolei wyeliminować siedmioro krewnych. W bezwzględnej grze o pieniądze nie ma miejsca na skrupuły, a każdy krok Becketa wciąga go coraz głębiej w niebezpieczną spiralę intryg i manipulacji. Jego działania splatają się w morderczo zabawną opowieść, pełną nieprzewidywalnych zwrotów akcji, tworzących perfekcyjnie poprowadzoną rozgrywkę.

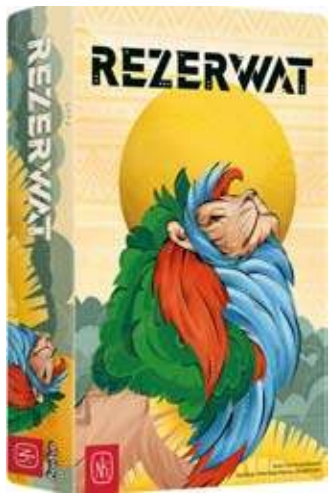

Stwórz krainę pełną zwierząt, łąk, lasów i jezior

Waszym zadaniem jest stworzenie rezerwatów zapewniających zwierzętom idealne warunki. Każde zwierzę chce mieć dostęp do odpowiednich siedlisk. Jeśli gracz spełni te wymagania, zdobędzie punkty.

• Każda rozgrywka jest inna (w każdej z nich losujecie inne cele do realizacji).

• Pomimo prostych zasad gra wymaga przyjemnego planowania strategii.

Jak tworzycie rezerwaty?

W każdej turze gracz przesuwa swojego jeepa i zdobywa płytkę leżącą obok niego – dokłada ją do swojego rezerwatu. Kolejne płytki dokładane przez gracza muszą sąsiadować ze sobą bokami. W ten sposób rezerwat staje się coraz większy.

Wydawnictwo Egmont

eprasa.pl d1b0977291

Siatkówka, PlusLiga

ALURON CMC WARTA ZAWIERCIE LIDEREM PO FAZIE ZASADNICZEJ

Aluron CMC Warta Zawiercie - ZAKSA Kędzierzyn-Koźle 3:2 (23:25, 25:21, 25:20, 23:25, 15:13)

(Zawiercie) W sobotę 21 marca siatkarze Aluronu CMC Warty Zawiercie rozegrali zaległy mecz czternastej kolejki w siatkarskiej PluLidze. Ich rywalem w domowym meczu była drużyna ZAKSY Kędzierzyn-Koźle. Był to ostatni mecz fazy zasadniczej, który Aluron wygrał 3:2.

W sobotę 21 marca siatkarze Aluronu CMC Warty Zawiercie rozegrali zaległy mecz czternastej kolejki w siatkarskiej PluLidze. Ich rywalem w domowym meczu była drużyna ZAKSY Kędzierzyn-Koźle. Był to ostatni mecz fazy zasadniczej, który Aluron wygrał 3:2. Kędzierzynianie do awansu do play-offów potrzebowali jednego punktu co im się udało osiągnąć.

Początek spotkania był wyrównany, a obie drużyny grały na równym poziomie. Na parkiecie sporo było chaosu w poczynaniach obu ekip. W takiej grze lepiej odnajdywała się ZAKSA, która w końce objęła prowadzenie 21:16. Korzystny wynik utrzymali do końca wygrywając 25:23.

Od początku drugiego seta lepiej lepiej prezentowali się Jurajscy Rycerz, którzy prowadzili 7:2. Błędy w przyjęciu, brak dokładności, a w konsekwencji nieskuteczna gra w ofensywie sprawiła, że nawet na moment Aluron nie oddał prowadzenia. Zawiercianie pewnie wygrali tę odsłonę wynikiem 25:21.

Goście nie potrafili złapać dobrego

rytmu również w trzecim secie, w którym na półmetku przegrywali 16:11. Michał Winiarski dał szansę zmiennikom, którzy byli głodni gry i chcieli udowodnić trenerowi swoją przydatność. Kyle Ensing i Patryk Łaba odegrali kluczowe role dając swojej drużynie wygraną 25:20.

W czwartym secie ciężar gry na siebie wziął Kamil Rychlicki, który do tej pory nie prezentował swojego najwyższego poziomu. Kędzierzynianie musieli ryzykować i to się opłaciło, bo w połowie set wypracowali trzypunktowe prowadzenie. Końcówka tego seta była pod kontrolą gości, którzy prowadzili 23:19. Jednak przewagę tę roztrwonili doprowadzając do remisu 23:23. Jednak ZAKSA wygrała ostatnie dwa punkty, zwyciężając w secie 25:23 doprowadzając do tie-breaka. Podopieczni Andrei Gianiego zapewniła sobie udział w play-offach PlusLigi i mogli odetchnąć z ulgą.

W tie-breaku trener gości Andrea Giani pozwolił odpocząć Kamilowi Rychlickiemu, Quinnowi Isaacsonowi i Karolowi Urbanowiczowi. Bez liderów kędzierzynianom nie udało się wygrać i to Jurajscy Rucerze przedłużyli swoją serię zwycięstw.

Aluron CMC Warta Zawiercie awansował do kolejnej fazy z pozycji lidera. Ich rywalem będzie drużyna ZAKSY Kędzierzyn-Koźle. Pierwszy mecz fazy play-off siatkarze Aluronu CMC Warty Zawiercie zagrają w niedzielę 29 marca. Początek spotkania zaplanowany jest na godzinę 14:45.

***

Aluron CMC Warta Zawiercie - ZAKSA Kędzierzyn-Koźle 3:2 (23:25, 25:21, 25:20, 23:25, 15:13)

Składy:

Aluron CMC Warta Zawiercie: Kwolek, Zniszczoł, Tavares, Russell, Markiewicz, Bołądź, Popiwczak (libero) oraz Nowosielski, Ensing, Łaba, Czerwiński, Ogórek (libero). **Trener:** Michał Winiarski.

ZAKSA Kędzierzyn-Koźle: Grobelny, Urbanowicz, Rychlicki, Szymański, Jakubiszak, Isaacson, Czunkiewicz (libero) oraz Szymura, Rećko, Krawiecki, Stajer, Fijałek (libero), Zych. **Trener:** Andrea Giani.

MVP: Patryk Łaba.

Wyniki spotkań zaległej czternastej kolejki siatkarskiej PlusLigi:

Aluron CMC Warta Zawiercie - ZAKSA Kędzierzyn-Koźle 3:2
InPost ChKS Chełm - PGE Projekt Warszawa 0:3
Bogdanka LUK Lublin - Steam Hemarpol Politechnika Częstochowa 3:0
JSW Jastrzębski Węgiel - Indykpol AZS Olsztyn 3:1
Asseco Resovia Rzeszów - Ślepsk Malow Suwałki 3:0
PGE GiEK Skra Bełchatów - Cuprum Stilon Gorzów 3:1
Barkom Każany Lwów - Energa Trefl Gdańsk 0:3

Aktualna tabela siatkarskiej PlusLigi:

1. Aluron CMC Warta Zawiercie 26 - 61 – 68:27
2. PGE Projekt Warszawa 26 - 54 – 60:33
3. Bogdanka LUK Lublin 26 - 53 – 64:40
4. Asseco Resovia Rzeszów 26 - 51 – 61:36
5. Indykpol AZS Olsztyn 26 - 46 – 60:48
6. PGE GiEK Skra Bełchatów 26 - 44 – 52:46
7. JSW Jastrzębski Węgiel 26 - 42 – 52:47
8. ZAKSA Kędzierzyn-Koźle 26 - 40 – 59:57
9. Energa Trefl Gdańsk 26 - 39 – 55:52
10. Ślepsk Malow Suwałki 26 - 28 – 41:63
11. Barkom Każany Lwów 26 - 24 – 39:66
12. Cuprum Stilon Gorzów 26 - 24 – 39:63
13. InPost ChKS Chełm 26 - 23 – 32:65
14. Steam Hemarpol Politechnika Częstochowa 26 - 17 – 32:71

Zestaw par fazy play-off siatkarskiej PlusLigi:

Aluron CMC Warta Zawiercie - ZAKSA Kędzierzyn-Koźle (29 marca, godzina 14:45)
PGE Projekt Warszawa - JSW Jastrzębski Węgiel
Bogdanka LUK Lublin - PGE GiEK Skra Bełchatów
Asseco Resovia Rzeszów - Indykpol AZS Olsztyn (**tu**), **foto:** aluroncmc.pl

reklama

eprasa.pl d1b0977291