Teatr nad Bugiem 10

Wesele po podlasku 14

SŁOWO PODLASIA
nr 33 (2359) 19-25.08.2025 r. 4,80 zł (w tym 5% VAT)
PL ISSN 0208-4023 nr ind. 377279

Czas na odcinek A2 do terminala w Koroszczynie

- **Generalna Dyrekcja Dróg Krajowych i Autostrad poinformowała o wynikach otwarcia ofert na realizację A2 na odcinku Kijowiec – Dobryń. Inwestor chce podpisać umowę z wybranym wykonawcą jeszcze w tym roku.**
- **Na odcinku Kijowiec – Dobryń planowane są dwie jezdnie z dwoma pasami ruchu oraz rezerwa pod dobudowę trzeciego pasa. Wybudowany zostanie węzeł Dobryń i para MOP-ów: Kijowiec Północ i Południe. Piesi i rowerzyści będą mogli korzystać z nowych chodników, ścieżek rowerowych i ciągu pieszo-rowerowego.** 5

SAMORZĄD

Jaki plan na megainwestycję?

W lipcu Białej Podlaskiej przyznano dotację na inwestycję związaną z utworzeniem bezkolizyjnego przejazdu pod torami w ciągu al. Jana Pawła II. Kiedy ruszy inwestycja i czy obejmie planowane przez miasto przejście pieszo-rowerowe w ciągu ul. Łomaskiej? 7

NA SYGNALE

Dusił kobietę i strzelał

Policjanci międzyrzeckiego komisariatu zatrzymali 42-letniego obywatela Mołdawii, który podczas kłótni oddał kilka strzałów z nieustalonej broni gazowej w kierunku znajomej. Kiedy skończyła mu się amunicja zaczął ją dusić. Jest wniosek o wydalenie mężczyzny z Polski. 3

NOMINACJE

Nowe szefowe w sanepidach

Miesiąc po odwołaniu dyrektorów powiatowych w stacjach sanitarno-epidemiologicznych w Białej Podlaskiej i Radzyniu Podlaskim jest już nowe kierownictwo.14 sierpnia wojewódzki inspektor sanitarny w Lublinie powołał dyrektorów w tych dwóch powiatowych stacjach. 3

PRZEDSIĘWZIĘCIA

Konserwatorzy na wisznickiej nekropolii

Na nieczynnym cmentarzu unicko-katolickim oraz prawosławnym w Wisznicach, wpisanym do rejestru zabytków, rozpoczęto zakrojone na szeroką skalę prace restauratorskie. Nekropolia jest jednym z najcenniejszych zabytków gminy. 8

INTERWENCJE

Poskarżyła się na hałas

Czytelniczka Słowa Podlasia zgłosiła skargę dotyczącą hałasu generowanego przez chłodnie na stacji benzynowej, z parkingiem TIR-ów, w miejscowości Wysokie pod Międzyrzecem Podlaskim. Starostwo zleciło wykonanie pomiarów hałasu. 9

CholimpeX Jest od 1992r.
SKLEPY MEDYCZNE
ZAPRASZAMY do naszych oddziałów
- Biała Podlaska, ul. Terebelska 60c 507 072 502
- Biała Podlaska, ul. Narutowicza 8 731 405 070
- Parczew, ul. Szpitalna 2B 517 480 777
- Radzyń Podlaski, ul. Wisznicka 111 512 729 090
- Międzyrzec Podlaski, ul. Staromiejska 7 506 414 102

cholimpex@poczta.fm informacja: 537 43 42 41

aktywny samorząd
Jesteś osobą niepełnosprawną? To projekt dla Ciebie!
Nasza firma oferuje kompleksową pomoc w uzyskaniu dofinansowania do:
- Zakupu wózka inwalidzkiego o napędzie elektrycznym oraz utrzymanie sprawności technicznej posiadanego już wózka elektrycznego.
- Zakupu skutera inwalidzkiego o napędzie elektrycznym lub oprzyrządowania elektrycznego do wózka ręcznego

Gwarantujemy bezpłatnie: pokaz • dowóz • montaż | inf. 537 43 42 41
Wypożyczalnie sprzętu medycznego - 537 43 42 41
To jest wyrób medyczny. Używaj go zgodnie z instrukcją używania lub etykietą.
REKLAMA ID: 11755

AgroSa
SKUP ZBÓŻ CEŁUJKI
Sprzedaż nawozów
Płatność 3 dni
Załadunek pompą
TANIE NAWOZY
513 092 562
507 043 203
REKLAMA ID: 11322

PÓŁNOC NIERUCHOMOŚCI
Sprzedaż | Kupno | Wynajem
Darmowa konsultacja
+ 500 zł rabatu na prowizję
Odwiedź nasze biuro lub zadzwoń: 604 494 481
REKLAMA ID: 13432

eprasa.pl d24efb68a9

W pielgrzymce konnej z Bobrownik do Kodnia, w hołdzie Kawalerii Rzeczypospolitej, uczestniczy co roku od 45 do 50 osób

Konno w hołdzie Matce Podlasia

POWIAT BIALSKI Już po raz siedemnasty odbyła się pielgrzymka konna z Bobrownik do Kodnia. Jak co roku uczestniczyło w niej ok. 50 konnych. Pątnicy zatrzymywali się w miejscach ważnych dla regionu, w tym w diecezjalnych sanktuariach. Swoją trasę zaplanowali zgodnie z drogą, którą przebywali legioniści marszałka Józefa Piłsudskiego.

ANNA CHODYKA

Na pielgrzymce konnej z Bobrownik do Kodnia, w hołdzie Kawalerii Rzeczypospolitej, uczestniczy co roku od 45 do 50 osób. – To rodziny z dziećmi, dziadkowie z wnukami, a także osoby z różnych stron Polski – głównie z południowego Podlasia, ale także m.in. z Wrocławia. Najmłodszy pielgrzym miał półtora roku, najstarszy 73 lata – mówi ks. **Maciej Majek** prowadzący pielgrzymkę. Pielgrzymka organizowana jest od 2009 roku, zapoczątkowana została przez księdza Dariusza Cabaja, a obecnie dowodzi nią ksiądz Maciej Majek.

W tym roku trasa wiodła zgodnie z pamiętnikami księdza Józefa Panasia i porucznika Augusta Krasickiego, prowadząc przez Drelów, Żerocin, Sitnik, Leśną Podlaską, Konstantynów, Janów Podlaski aż do Kodnia, tak jak 110 lat temu wędrowali legioniści Józefa Piłsudskiego.

– Dzień pielgrzyma rozpoczynał się o godzinie 5:00 lub 5:30 modlitwą i mszą świętą, następnie było śniadanie i wymarsz na trasę. W południe następował odpoczynek dla koni pielgrzymów, a wieczorem dojazd do miejsca noclegu, gdzie odbywał się Apel Jasnogórski, podsumowanie dnia i przydzielenie obowiązków na dzień następny – mówi ks. Maciej Majek.

ZDJĘCIA MICHAŁ ODORCZUK

W pielgrzymce uczestniczyło jak co roku ok. 50 jeźdźców i tyle samo koni

Dodaje, że przygotowania obejmowały wcześniejsze objechanie trasy i uzgodnienia z księżmi proboszczami parafii, przez które przebiega pielgrzymka, aby zapewnić noclegi i pomoc logistyczną. Szlak prowadził głównie przez sanktuaria diecezji siedleckiej, pątnicy zatrzymali się m.in. w Leśnej Podlaskiej, Janowie Podlaskim, Kostomłotach, Pratulinie i Kodniu.

– Pielgrzymi wieźli ze sobą intencje osobiste, a także modlili się za poległych sprzed 110 lat, losując ich nazwiska pierwszego dnia. Podczas jazdy odmawiany był różaniec, koronka, godzinki i modlitwy, a także śpiewane były pieśni religijne i patriotyczne – przekazuje ks. Maciej Majek.

Przyznaje, że mieszkańcy mijanych miejscowości reagowali ogromną życzliwością i gościnnością, wspierając pielgrzymów i przyjmując ich na trasie. – To jest świadectwem wyjątkowego potencjału i gościnności tej części Polski – zauważa prowadzący pielgrzymkę.

Głównym przesłaniem pielgrzymki jest uwielbienie Pana Boga w sanktuariach i w codziennej mszy świętej. – Ważna jest rzetelna modlitwa, a także docenienie honoru i zasad, które powinny towarzyszyć człowiekowi od dzieciństwa do starości. Istotnym elementem jest również umiłowanie ojczyzny – zarówno tej, której na imię Polska, jak i tej regionalnej, Podlasia, które wydało na świat wielu wybitnych ludzi, takich jak Sienkiewicz czy Kraszewski – wskazuje ks. Maciej Majek.

Zmiana pogody i zmęczenie są naturalnymi trudnościami na trasie, ale dużą rolę w ich pokonywaniu odgrywała młodzież. – Dzięki swojemu charyzmatowi, radości i fantazji młodzi uczestnicy szybko się regenerowali, byli zdyscyplinowani i odpowiedzialni, często zawstydzając dorosłych swoją postawą. To właśnie ich obecność i zaangażowanie sprawiły, że pielgrzymka nabrała kolorytu i dała poczucie, że przyszłość ojczyzny i Kościoła jest w dobrych rękach – podkreśla prowadzący pielgrzymkę. – Jeśli Bóg pozwoli, planowane są kolejne edycje pielgrzymki w następnych latach.

Pielgrzymka rozpoczęła się 6 sierpnia, a do Kodnia dotarła 14 sierpnia o godzinie 9:00. Tego samego dnia o godzinie 12:00 uczestnicy wzięli udział w mszy świętej. Następnie uczestniczyli we wprowadzeniu cudownego obrazu Matki Bożej.

Trasa pielgrzymki wiodła szlakiem legionistów Józefa Piłsudskiego

Konni uczestniczyli w wprowadzeniu cudownego obrazu Matki Bożej do kodeńskiej bazyliki

Podziękują za plony

POWIAT ŁOSICKI 24 sierpnia w gminie Huszlew odbędą się dożynki gminno-parafialne. Uroczystości rozpoczną się o 14:00 mszą świętą, po której korowód przejdzie na boisko przy Zespole Szkolno-Wychowawczym. W programie m.in. prezentacja wieńców, występy uczniów i zespołów ludowych oraz konkurs na najpiękniejszy wieniec.

Od 18:00 zagra Kapela Szwagry, a później wystąpią Magda Niewińska, Mirage & Yoko oraz Farben Lehre. Imprezę zakończy zabawa taneczna z DJ-em do północy. Organizatorami dożynek w Huszlewie są wójt Stanisław Stefaniuk i ks. Zbigniew Rozmysł.

(dh)

Rusza przebudowa placu manewrowego WORD

BIAŁA PODLASKA Dyrektor Wojewódzkiego Ośrodka Ruchu Drogowego w Białej Podlaskiej, Wojciech Babicz, 18 sierpnia podpisał umowę z bialską firmą Tre-DROM na kompleksową przebudowę placu manewrowego.

To będzie największa inwestycja w historii bialskiego WORD. W jej ramach powstanie nowa nawierzchnia niemal na całym terenie placu manewrowego, co zwiększy komfort zdawania egzaminów i pozwoli w pełni dostosować się do nowych wymagań ustawowych. Dodatkowo zostanie wymieniona podbudowa, przebudowane istniejące sieci oraz powstanie nowy system odwodnienia placu, co znacząco poprawi funkcjonalność i bezpieczeństwo całej infrastruktury.

18 sierpnia dyrektor WODR Wojciech Babicz (drugi po prawej) podpisał umowę z bialską firmą Tre-DROM na kompleksową przebudowę placu manewrowego

– Dzięki tej inwestycji, od 1 stycznia 2026 r., wraz z wejściem w życie ogólnopolskich przepisów, w bialskim ośrodku będą mogły odbywać się egzaminy praktyczne na nowych zasadach w zakresie kategorii C+E. Całkowita wartość inwestycji wynosi ponad 2 miliony złotych, a prace rozpoczną się 1 września 2025 r. Planowane zakończenie inwestycji i oddanie placu do użytku przewidziane jest na październik 2025 r. – informuje dyrektor WORD w Białej Podlaskiej, **Wojciech Babicz**.

Nadzór nad inwestycją będzie sprawować firma INVESTCOM Sp. z o.o. Przy podpisaniu umowy obecny był także Dariusz Litwiniuk, kierownik filii Urzędu Marszałkowskiego Województwa Lubelskiego.

W czasie remontu egzaminy teoretyczne na wszystkie kategorie prawa jazdy będą odbywać się bez zakłóceń. Egzaminy praktyczne na kategorię B oraz B1 zostaną przeprowadzone tymczasowo na terenie Zespołu Szkół Ogólnokształcących nr 2 im. Adama Mickiewicza w Białej Podlaskiej. Na pozostałe kategorie – AM, A, A1, A2, T, B96, B+E, C, C+E, D – przeprowadzanie egzaminów praktycznych w czasie trwania remontu zostaje wstrzymane.

Egzaminy państwowe w Oddziale Terenowym w Łukowie będą odbywać się bez żadnych zakłóceń.

Dyrektor WORD zaprasza wszystkich właścicieli Ośrodków Szkolenia Kierowców oraz instruktorów nauki jazdy na spotkanie informacyjne dotyczące remontu placu, które odbędzie się 22 sierpnia o godzinie 14:00 w sali wykładowej Regionalnego Centrum BRD przy WORD w Białej Podlaskiej, ul. Orzechowa 60.

(dh)

Planowane zakończenie inwestycji i oddanie placu do użytku przewidziane jest na październik 2025 r.

Ukazuje się raz w tygodniu (we wtorek) na terenie powiatów: bialskiego, łosickiego, łukowskiego, parczewskiego, radzyńskiego i grodzkiego Biała Podlaska.

WYDAWCA:
GRUPA WYDAWNICZA SŁOWO Sp. z o.o.
02-672 Warszawa
ul. Domaniewska 17/19, lok. 133
REDAKCJA
Biała Podlaska, ul. Warszawska 15
tel. 83 344 75 54, fax 83 344 75 52

REDAKTOR NACZELNY
Piotr Pyrkosz

ZASTĘPCA REDAKTORA NACZELNEGO
Joanna Danielewicz

Telefon dyżurny:
83 344 75 51
sekretariat: 83 344 75 54

KORESPONDENCJA
21–500 Biała Podlaska, skr. poczt. 116
redakcja@slowopodlasia.pl

ZESPÓŁ
Dorota Hojda (Łosice)
Anna Chodyka (powiat bialski)
Justyna Lesiuk-Klujewska (pow. bialski)
Piotr Frankowski (sport)
Anita Smyk (korekta)

SKŁAD KOMPUTEROWY
Presskom Aurzecki Piotr
VRC Promotion Waldemar Pepa

DZIAŁ OGŁOSZEŃ
Joanna Olęcka - dyrektor
tel. 83 344 75 57
(j.olecka@slowopodlasia.pl)
Krzysztof Kozłowski
Mariola Glina
Małgorzata Andrzejuk

DRUK
Polska Press
Drukarnia Białystok

Redakcja zastrzega sobie prawo skracania artykułów i korespondencji oraz opatrywania ich własnymi tytułami. Artykułów niezamawianych redakcja nie zwraca i nie ponosi odpowiedzialności za treść ogłoszeń, reklam, tekstów sponsorowanych i promocyjnych.

eprasa.pl d24efb68a9

Obywatel Mołdawii trafił w ręce SG z wnioskiem o wydalenie z terytorium Polski

Dusił kobietę i strzelał w jej kierunku

MIĘDZYRZEC PODLASKI Policjanci międzyrzeckiego komisariatu zatrzymali 42-letniego obywatela Mołdawii. Mężczyzna podejrzany jest o kierowanie gróźb karalnych wobec swojej znajomej oraz narażenie jej na bezpośrednie niebezpieczeństwo utraty życia bądź ciężkiego uszczerbku na zdrowiu. Po wykonanych czynnościach mężczyzna został przekazany Straży Granicznej, w związku z uruchomieniem wobec niego procedury prowadzącej do wydalenia z Polski.

FOT. KMP BIAŁA PODLASKA

Policjanci zdecydowali o przekazaniu 42-latka funkcjonariuszom placówki Straży Granicznej w Białej Podlaskie

ANNA CHODYKA

– W środę, 13 sierpnia, policjanci międzyrzeckiego komisariatu zatrzymali 42-letniego obywatela Mołdawii podejrzewanego o kierowanie gróźb pozbawienia życia wobec swojej znajomej oraz narażenie jej na bezpośrednie niebezpieczeństwo utraty życia bądź ciężkiego uszczerbku na zdrowiu – podaje nadkomisarz **Barbara Salczyńska-Pyrchla**.

Oficer prasowa KMP w Białej Podlaskiej precyzuje, że do zdarzenia doszło dzień wcześniej w jednym z domów na terenie miasta. Z ustaleń funkcjonariuszy wynikało, że podczas odwiedzin partnerki, 42-latek zaczął się awanturować. Wówczas będąca w tym samym domu znajoma poprosiła go o wyjście, ten jednak nie reagował. Kiedy wyprowadziła go na zewnątrz, agresja mężczyzny jeszcze wzrosła. Wszedł ponownie grożąc kobiecie pozbawieniem życia.

– W czasie całego zajścia oddał w kierunku pokrzywdzonej kilka strzałów z nieustalonej broni gazowej, a kiedy skończyła mu się amunicja zaczął ją dusić. Na pomoc kobiecie przyszli inni mieszkańcy domu. W trakcie prowadzonych czynności, w miejscu zamieszkania mężczyzny kryminalni ujawnili śrut metalowy oraz naboje CO2. W chwili zatrzymania 42-latek był nietrzeźwy. Badanie wykazało w jego organizmie niemal 2,5 promila alkoholu. Mężczyzna usłyszał zarzuty. Prokurator zastosował wobec niego środek zapobiegawczy w postaci dozoru policji i zakazu zbliżania i kontaktowania się z pokrzywdzoną. Za popełnione czyny grozi kara do 3 lat pozbawienia wolności – informuje oficer prasowy.

W trakcie prowadzonych czynności policjanci potwierdzili, że mężczyzna na swoim koncie ma również inne przewinienia. Już wcześniej był karany za kradzieże sklepowe.

– Policjanci zdecydowali o przekazaniu 42-latka funkcjonariuszom placówki Straży Granicznej w Białej Podlaskiej wraz z wnioskiem o wydanie decyzji o zobowiązaniu cudzoziemca do powrotu do kraju pochodzenia, z uwagi na ochronę bezpieczeństwa i porządku publicznego Rzeczypospolitej Polskiej. Straż Graniczna prowadzi postępowanie administracyjne w tej sprawie – wskazuje nadkomisarz Barbara Salczyńska-Pyrchla.

Święto plonów w Starej Kornicy

POWIAT ŁOSICKI Już 24 sierpnia mieszkańcy gminy Stara Kornica oraz goście z okolicznych miejscowości spotkają się na święcie plonów.

FOT. PIXABAY

Od godziny 15:00 będzie można skosztować regionalnych potraw, wypieków oraz przetworów, a także odwiedzić stoiska prezentujące dorobek i twórczość mieszkańców gminy

Uroczystości rozpoczną się o godzinie 14:00 mszą świętą. Po niej barwny korowód dożynkowy przejdzie drogami Starej Kornicy w kierunku placu naprzeciwko urzędu gminy, gdzie odbędzie się dalsza część obchodów. O godzinie 15:30 zaplanowano tradycyjny ceremoniał dożynkowy, a od 16:00 scenę przejmą lokalne zespoły ludowe oraz dzieci i młodzież z gminy.

Nie zabraknie również elementów rywalizacji – o 17:30 poznamy zwycięzców konkursów na najpiękniejszy wieniec dożynkowy oraz najciekawsze stoisko wystawowe. W tym czasie zostaną również wręczone nagrody za udział w ogólnopolskiej rywalizacji Aktywne Miasta, w której Gmina Stara Kornica zajęła imponujące 13. miejsce spośród 145 gmin z całej Polski.

Wieczorna część wydarzenia upłynie przy muzyce i dobrej zabawie. O 20:00 na scenie pojawi się Pan Savyan, a tuż po nim – o 21:00 – wystąpi znany i lubiany zespół Łzy. Na zakończenie – od 22:00 – uczestnicy dożynek będą mogli bawić się z DJ-em na plenerowej dyskotece, która potrwa do północy.

Dożynkom towarzyszyć będzie także strefa smaku, przygotowana przez Koła Gospodyń Wiejskich i lokalne stowarzyszenia. Od godziny 15:00 będzie można skosztować regionalnych potraw, wypieków oraz przetworów, a także odwiedzić stoiska prezentujące dorobek i twórczość mieszkańców gminy. Dla najmłodszych przewidziano strefę atrakcji z animacjami, grami i niespodziankami.

Organizatorzy – wójt gminy Stara Kornica oraz Gminna Biblioteka Publiczna – serdecznie zapraszają wszystkich do wspólnego świętowania i dzielenia się radością z zakończenia żniw. Wydarzenie dofinansowano z budżetu Samorządu Województwa Mazowieckiego.

(dh)

Nowe szefowe w sanepiadach

REGION Miesiąc po odwołaniu dyrektorów powiatowych w stacjach sanitarno-epidemiologicznych w Białej Podlaskiej i Radzyniu Podlaskim jest już nowe kierownictwo.14 sierpnia wojewódzki inspektor sanitarny w Lublinie powołał dyrektorów w tych dwóch powiatowych stacjach.

Przypomnijmy, lubelski wojewódzki inspektor sanitarny po uzyskaniu opinii wojewody lubelskiego z dniem 11 lipca 2025 roku odwołał ze stanowiska Państwowego Powiatowego Inspektora Sanitarnego w Białej Podlaskiej Marcina Nowika, ze stanowiska Państwowego Powiatowego Inspektora Sanitarnego w Radzyniu Podlaskim, Ninę Struczyk.

Od 12 lipca 2025 r. obowiązki Państwowego Powiatowego Inspektora Sanitarnego w Białej Podlaskiej pełnił Jarosław Sawicki, do momentu wyboru na stanowisko PPIS w Białej Podlaskiej kandydata w drodze konkursu. Obowiązki Państwowego Powiatowego Inspektora Sanitarnego w Radzyniu Podlaskim pełniła Alicja Wójtowicz, również do momentu rozstrzygnięcia konkursu.

FOT. WSSE W LUBLINIE

Nowe szefowe powiatowych sanepidów. Po lewej Renata Grądzka, powiatowy inspektor sanitarny w Białej Podlaskiej. Po prawej Anna Bzyk – powiatowy inspektor sanitarny w Radzyniu Podlaskim

14 sierpnia, wojewódzki inspektor sanitarny wręczył powołania nowym powiatowym inspektorom sanitarnym w stacjach w Białej Podlaskiej i Radzyniu Podlaskim. Nominacje otrzymały dwie kobiety.

Renata Grądzka została powołana na stanowisko Państwowego Powiatowego Inspektora Sanitarnego w Białej Podlaskiej. Jak informuje WSSE w Lublinie, Nowa szefowa bialskiego sanepidu od 18 lat związana jest zawodowo z Powiatową Stacją Sanitarno-Epidemiologiczną w Radzyniu Podlaskim, gdzie zdobyła doświadczenie niezbędne do realizacji zadań Państwowej Inspekcji Sanitarnej.

Tego samego dnia wojewódzki inspektor sanitarny wręczył nominację Annie Bzyk na stanowisko Państwowego Powiatowego Inspektora Sanitarnego w Radzyniu Podlaskim. Nowa dyrektor PSSE w Radzyniu Podlaskim również od 18 lat jest związana zawodowo z tą stacją. Jak dodaje WSSE Anna Bzyk dotychczas zarządzała kadrami, łącząc doświadczenie organizacyjne z zaangażowaniem w ochronę zdrowia publicznego.

Joanna Danielewicz

Odeszli do wieczności

Zakład Pogrzebowy Hades

- ✞ **Szymański Stanisław,** l. 57, zm. 06.08, Biała Podlaska
- ✞ **Kądzielska Stanisława,** l. 81, zm. 08.08, Biała Podlaska
- ✞ **Kurianowicz Marek,** l. 69, zm. 9.08, Biała Podlaska
- ✞ **Antoniuk Agnieszka,** l. 70, zm. 11.08, Zaścianki
- ✞ **Hermaniuk Stanisława,** l. 81, zm. 12.08, Biała Podlaska
- ✞ **Ignatowska Lucyna,** l. 84, zm. 12.08, Jelnica

Komunalnik sp. z o.o.

- ✞ **Romańczuk Maria,** l. 87, zm. 8.08, Zbłocie
- ✞ **Ignatowicz Jadwiga,** l. 67, zm. 9.08, Rokitno
- ✞ **Łuciuk Mikołaj,** l. 72, zm. 10.08, Biała Podlaska
- ✞ **Ilczuk Stanisława,** l. 75, zm. 10.08, Biała Podlaska
- ✞ **Ptaszek Jerzy,** l. 65, zm. 11.08, Leśna Podlaska
- ✞ **Greczuk Halina,** l. 71, zm. 11.08, Biała Podlaska

(red.)

Dyrekcja Zespołu Szkół im. Adama Naruszewicza w Janowie Podlaskim zaprasza na obchody
Jubileuszu 80-lecia Szkoły *oraz*
V Zjazd Absolwentów Szkół Średnich,
który odbędzie się ***4 października 2025 r.***
Więcej informacji znajdą Państwo na stronie internetowej szkoły www.zsjp@janowpodlaski.net.
REKLAMA ID: 13600

eprasa.pl d24efb68a9

Dożynki z teatrem ognia

GMINA PISZCZAC Dożynki gminne odbędą się na placu Rynek w Piszczacu. W czasie imprezy zaprezentuje się Teatr Ognia Antidotum, wystąpią też kapela Retro i kapela ludowa Podlasiacy.

Wydarzenie będzie miało miejsce 24 sierpnia. O godzinie 12.30 rozpocznie się uroczysta msza święta w kościele, po której o 13.30 nastąpi podwyższenie krzyża świętego w Piszczacu. Następnie o 13.45 wyruszy korowód dożynkowy, a o 14.00 odbędzie się oficjalne otwarcie uroczystości.

Od 14.30 do 17.30 potrwa obrzęd dożynkowy z podzieleniem chleba oraz Krogulec – II Przegląd Kapel Podwórkowych i Ludowych w Piszczacu, w ramach którego wystąpią m.in. kapela ludowa Podlasiacy z Białej Podlaskiej, kapela Retro z Międzyrzeca Podlaskiego, kapela Lubartowiacy z Lubartowa oraz lokalne grupy śpiewacze. O godzinie 18.00 nastąpi rozstrzygnięcie konkursu na najładniejszy wieniec dożynkowy, a o 18.30 rozpocznie się potańcówka na ludowo. O 20.30 zaprezentuje się Teatr Ognia Antidotum ze spektaklem „Firefolk", po którym od 21.00 publiczność będzie bawić się przy muzyce DJ-a. Zakończenie wydarzenia przewidziano na godzinę 22.00.

(ach)

FOT. TEATR OGNIA ANTIDOTUM/FACEBOOK

O 20.30 zaprezentuje się Teatr Ognia Antidotum ze spektaklem „Firefolk"

Charytatywny bieg

GMINA JANÓW PODLASKI Zamek Janów Podlaski zaprasza na ósmy charytatywny Triathlon i Paratriathlon Krainy Bugu 2025.

Już 30 sierpnia odbędzie się Triathlon i Paratriathlon – coroczna impreza charytatywna organizowana przez Grupę Arche Zamek Janów Podlaski. To wydarzenie łączy sport, integrację osób z niepełnosprawnościami oraz wsparcie społeczne.

Zawody odbywają się w sztafetowej formule – bieganie, kajakarstwo i rower. Patronat honorowy sprawują wybitni polscy sportowcy, a zebrane fundusze trafiają do Fundacji Leny Grochowskiej wspierającej osoby zagrożone wykluczeniem. – Dołącz i wesprzyj tę wyjątkową inicjatywę! – zachęcają organizatorzy. Zapisy trwają do 23 sierpnia na stronie wydarzenia na FB, lub osobiście w Zamku Janów Podlaski.

(ach)

REKLAMA ID: 13607

Wielomilionowe inwestycje zmieniają oblicze gminy

Zagospodarowują pozyskane miliony

GMINA ROSSOSZ Remonty dróg, rozbudowa sieci wodociągowej, modernizacja budynków użyteczności publicznej, budowa mieszkań komunalnych – to tylko niektóre inwestycje, które realizuje gmina Rossosz. O szczegółach opowiedział nam wójt Kazimierz Weremkowicz.

FOT. JUSTYNA LESIUK-KLUJEWSKA

O szczegółach opowiedział nam wójt Kazimierz Weremkowicz

JUSTYNA LESIUK-KLUJEWSKA

Dzięki pozyskanym środkom, w tym z rządowego programu „Polski Ład" oraz Programu Rozwoju Obszarów Wiejskich, gmina przechodzi prawdziwą transformację. Mieszkańcy mogą liczyć na poprawę komfortu życia, efektywniejsze usługi komunalne i nowe możliwości, które te inwestycje przyniosą.

Ofensywa drogowa

– W tym roku w gminie Rossosz realizowana jest duża inwestycja drogowa, 7 takich krótkich odcinków dróg z kostki drogowej. Są to odcinki o długości od 375 do 750 metrów. W każdym sołectwie zostanie wykonany odcinek drogi. W ramach tego samego przetargu dodatkowo firma wykona dwa odcinki oświetlenia, przy ulicy Wisznickiej oraz kilka lamp oświetleniowych na ulicy Pryma. Wykonawca ma również dostarczyć ciągnik, przyczepę i dodatkowy osprzęt do odśnieżania i do koszenia trawy. Zadania wykonywane są w ramach jednego przetargu ze wsparciem programu „Polski Ład". Jest to projekt na ponad 5 milionów złotych – opowiada wójt **Kazimierz Weremkowicz**.

Remonty budynków

Drugi przetarg, na który gmina podpisała umowę, dotyczy remontów budynków gminnych. Kwota jest spora, bo ponad 8 mln 400 tys. zł. Są to również środki z „Polskiego Ładu". – Główna inwestycja to remont i termomodernizacja budynku szkoły, zwłaszcza tzw. części gimnazjalnej, ale nie tylko. Zmodernizowana zostanie też hala sportowa. W budynku zostaną m.in. zamontowane dwa źródła ciepła. To pompa ciepła o mocy 100 kW i piec na pellet o mocy 200 kW. Dodatkowo wyremontowany zostanie budynek po byłym przedszkolu. I tam chcemy dostosować te pomieszczenia w ten sposób, żeby powstały cztery mieszkania komunalne. Poza tym, będzie miał miejsce remont trzech budynków gospodarczych: mieszczącego się przy urzędzie gminy, abyśmy mogli trzymać w nim sprzęt, o którym mówiłem wcześniej, z poprzedniej umowy, budynku gospodarczego przy Gminnym Ośrodku Kultury w Rossoszu oraz budynku gospodarczego przy byłym przedszkolu – opowiada wójt.

Inwestycje realizowane są w tym roku i będą kontynuowane w przyszłym.

Sieć wodociągowa

– Podpisaliśmy też dwie umowy dotyczące gospodarki wodno–ściekowej. Pierwsza dotyczy rozbudowy sieci wodociągowej i montażu oczyszczalni przydomowych. W ramach zadania zostanie wykonane połączenie sieci wodociągowej z Rossosza, zaczynając od biogazowni z siecią, która jest w Romaszkach. Romaszki są w tej chwili zasilane z wodociągu z Komarówki Podlaskiej. Połączenie umożliwi zasilanie domostw z wodociągu z Rossosza. Po drodze robimy przyłącza osobom chętnym. Jest to ok. 20 osób. W ramach tego projektu jest też montaż ośmiu przydomowych oczyszczalni ścieków – mówi Kazimierz Weremkowicz. Inwestycja zostanie zrealizowana do końca 2025 r. Jej wartość to ok. 1 mln 300 tys. zł. Środki pochodzą z PROW-u.

Gmina podpisała też umowę na montaż instalacji fotowoltaicznej na stacji uzdatniania wody w Rossoszu. Instalacja będzie miała moc 50 kW lub 35 kW plus magazyn energii. Wartość inwestycji to 300 tys. zł. Środki pochodzą z PROW-u.

Capitan Folk na dożynkach

GMINA SOSNÓWKA Dożynki gminy Sosnówka odbędą się na obiektach sportowych przy Szkole Podstawowej im. J.I. Kraszewskiego w Sosnówce. Na scenie wystąpi Capitan Folk i zespół Mistic, będzie też miał miejsce integracyjny turniej sportowy.

Wydarzenie będzie miało miejsce 24 sierpnia. O godzinie 12.00 w kościele parafialnym pw. Podwyższenia Krzyża Świętego w Żeszczynce odprawiona zostanie msza święta w intencji rolników. O 13.30 zaplanowano oficjalne otwarcie uroczystości w Sosnówce, ceremonię dożynkową, powitanie gości i przemówienia okolicznościowe.

FOT. CAPITAN FOLK/FACEBOOK

Gwiazdą wieczoru będzie Capitan Folk, który pojawi się na scenie o 20.30

Od godziny 14.00 rozpoczną się występy solistów i zespołów z terenu gminy, a o 14.30 wręczone zostaną odznaczenia resortowe ministra rolnictwa i rozwoju wsi. O 14.45 wystąpią zespoły ludowe, po czym o 15.30 odbędzie się integracyjny turniej sportowy. O godzinie 17.00 ogłoszone zostaną wyniki konkursów na najpiękniejszy tradycyjny wieniec dożynkowy oraz w integracyjnym turnieju sportowym. Od 18.00 publiczność będzie mogła bawić się przy koncercie zespołu Mistic, a o 19.30 wystąpi Red Queen. Gwiazdą wieczoru będzie Capitan Folk, który pojawi się na scenie o 20.30. O 22.00 rozpocznie się zabawa taneczna z DJ-em, a zakończenie wydarzenia przewidziano o północy.

(ach)

Zagra Śpievka i Energy Girls

GMINA TUCZNA Gminne dożynki odbędą się na boisku szkolnym przy Zespole Szkolno-Przedszkolnym w Tucznej. W programie koncerty m.in. zespołu Śpievka i Energy Girls.

Już 24 sierpnia, o godzinie 12.15 rozpocznie się zbiórka delegacji dożynkowych na placu przy urzędzie gminy Tuczna. Następnie o 12.30 odbędzie się uroczysta msza święta w kościele parafialnym w Tucznej, a o 13.30 korowód dożynkowy przejdzie na boisko szkolne.

O godzinie 14.00 zaplanowano część oficjalną z przekazaniem chleba i przemówieniami, po której, od 15.00, rozpoczną się występy artystyczne. O 17.00 wystąpi Zespół Śpievka, a o 18.00 zespoły ludowe. O godzinie 19.00 publiczność będzie mogła wysłuchać koncertu Formacji Fenomen, po którym o 20.00 rozpocznie się potańcówka. Gwiazdą wieczoru będzie zespół Energy Girls, który pojawi się na scenie o 21.30. Zabawa taneczna z DJ Sawa rozpocznie się o 22.30, a zakończenie wydarzenia przewidziano o północy.

(ach)

eprasa.pl d24efb68a9

Fragment A2 między Kijowcem a Dobryniem ma być gotowy w 2029 roku

Chętni na budowę odcinka A2

POWIAT BIALSKI GDDKiA poinformowała o wynikach otwarcia ofert na realizację autostrady na odcinku Kijowiec – Dobryń. Inwestor chce podpisać umowę z wybranym wykonawcą jeszcze w tym roku.

JOANNA DANIELEWICZ

FOT. GDDKiA

Na odcinku Kijowiec – Dobryń planowane są dwie jezdnie z dwoma pasami ruchu oraz rezerwa pod dobudowę trzeciego pasa

Na odcinku A2 między Siedlcami a Białą Podlaską od dłuższego czasu jest gotowy jeden fragment, 14 kilometrów trasy między Sworami a Białą Podlaską. Do użytku jednak nie zostanie oddany dopóki A2 nie połączy Siedlec z Białą Podlaską. To zdaniem GDDKiA ma nastąpić z końcem tego roku, ale jak pamiętajmy, że na trzech odcinkach między Siedlcami i Białą Podlaską wciąż trwają prace.

A2 na zachód od Białej Podlaskiej

– Na realizowanych odcinkach A2 pomiędzy Siedlcami a m. Swory, o łącznej długości prawie 50 km, wykonawcy realizują prace związane z układaniem kolejnych warstw nawierzchni ciągu głównego. Prowadzone są roboty przy obiektach mostowych, przebudowywane kolizje z urządzeniami infrastruktury podziemnej, montowane są siatka ogrodzeniowa, ekrany akustyczne i bariery energochłonne. Zaawansowanie na każdym z odcinków jest różne. Wynika ono m.in. z terminów uzyskania decyzji o zezwoleniu na realizację inwestycji drogowej (ZRID) i przedstawia się następująco: Siedlce Południe – Malinowiec: 83 proc., Malinowiec – Łukowisko: 76 proc., Łukowisko – Swory: 76 proc. – informuje rzeczniczka GDDKiA **Małgorzata Tarnowska**.

Przypomina jednocześnie, że zadanie najbliżej Białej Podlaskiej (ok. 14 km) jest już zrealizowane, ale kierowcy skorzystają z niego po zakończeniu prac na wcześniejszych trzech odcinkach. Dla tego kontraktu podpisany został aneks wydłużający czas na ukończenie z terminem do końca sierpnia br.

– W zakresie trzech realizowanych kontraktów w procedowaniu są roszczenia wykonawców, którzy oczekują wydłużenia czasu na ukończenie prac lub dodatkowych środków finansowych. Terminy wynikające z umowy mogą zostać przesunięte w sytuacji, gdy wykonawca uzasadni, że w czasie realizacji umowy nastąpiły okoliczności, na które nie miał wpływu, a uniemożliwiły mu one prowadzenie robót. Przewidujemy, że wszystkie odcinki oddamy do ruchu do końca 2025 r. – wyjaśnia rzecznik Tarnowska.

Oferty na odcinek Kijowiec-Dobryń

W międzyczasie w ostatnich dniach GDDKiA otworzyła oferty na realizację odcinka na trasie A2 na wschód od od Białej Podlaskiej, Kijowiec – Dobryń. To kolejne 9 km trasy. – Najtańszą ofertę w przetargu na projekt i budowę złożyło konsorcjum firm Trakcja (lider) i Kauno tiltai, które wyceniło zadanie na 445 242 360,83 zł. Pozostałe oferty wyglądają następująco: Aldesa Construcciones Polska i Aldesa Construcciones (konsorcjum) – 568 583 349,21 zł; Budimex – 538 212 220,63 zł; Mirbud i Budpol (konsorcjum) – 457 769 100,00 zł; Mostostal Warszawa – 532 111 657,03 zł; PORR i P.H.U.B Piotr Pawlica (konsorcjum) – 512 339 280,00 zł; Przedsiębiorstwo Usług Technicznych INTERCOR – 631 462 587,24 zł; Rubau Polska – 606 122 196,00 zł; Strabag – 603 533 079,00 zł – wylicza rzeczniczka GDDKiA. – Rozpoczęła się analiza i ocena wszystkich ofert. Umowę planujemy podpisać jeszcze w tym roku.

W ramach zamówienia wykonawca na realizację zadania będzie miał 32 miesiące od daty jej zawarcia (w tym etap projektowania 10 miesięcy od daty podpisania umowy). – Do etapu realizacji robót nie wylicza się tzw. okresów zimowych. Zakończenie prac przewidywane jest w 2029 r. – przekazuje Małgorzata Tarnowska.

Na odcinku Kijowiec – Dobryń planowane są dwie jezdnie z dwoma pasami ruchu oraz rezerwa pod dobudowę trzeciego pasa. – Wybudowany zostanie węzeł Dobryń i para MOP-ów: Kijowiec Północ i Południe. Ponadto w ramach kontraktu powstaną m.in. obiekty inżynierskie, drogi do obsługi ruchu lokalnego, oświetlenie oraz odwodnienie drogi. Piesi i rowerzyści będą mogli korzystać z nowych chodników, ścieżek rowerowych i ciągu pieszo-rowerowego. Droga zostanie wyposażona w urządzenia ochrony środowiska i bezpieczeństwa ruchu drogowego – opisuje zakres prac rzecznik Tarnowska.

Co z kolejnymi odcinkami w stronę granicy?

Oprócz odcinka Kijowiec – Dobryń na wschód od Białej Podlaskiej pozostają jeszcze do realizacji dwa odcinki A2: Biała Podlaska – Kijowiec (16,2 km) i Dobryń – Kukuryki (6,8 km). Dla pierwszego odcinka trwa przetarg na wykonanie projektu technicznego i wykonawczego oraz budowę autostrady. Jesteśmy na etapie uzyskiwania decyzji ZRID. Dalsze prace związane z fragmentem najbliżej granicy, zależne są od unormowania sytuacji geopolitycznej z Białorusią – wyjaśnia rzecznik GDDKiA.

2-latek wypadł z okna na pierwszym piętrze

GMINA JANÓW PODLASKI W osadzie Wygoda koło Janowa Podlaskiego 2-letni chłopiec wypadł z okna na pierwszym piętrze budynku. W chwili zdarzenia opiekę nad nim i rodzeństwem sprawował ojciec, który – jak ustalili policjanci – prawdopodobnie zasnął. Dziecko z obrażeniami trafiło do szpitala, a sprawą zajmuje się policja

FOT. PIXABAY

Dziecko z obrażeniami ciała zostało przetransportowane do szpitala

Do zdarzenia doszło 26 lipca około godziny 17.00 w osadzie Wygoda, niedaleko stadniny koni w Janowie Podlaskim.

Ze wstępnych ustaleń wynika, że 2-letnie dziecko wypadło przez okno usytuowane na pierwszym piętrze budynku.

W chwili incydentu opiekę nad chłopcem oraz pozostałymi dziećmi sprawował ojciec, który – jak ustalili funkcjonariusze – prawdopodobnie zasnął. Mundurowi przebadali go alkomatem, który potwierdził, że był trzeźwy. Z nieoficjalnych informacji wynika, że sąsiedzi wielokrotnie obserwowali, jak rodzice poszkodowanego 2-latka powierzali opiekę nad swoimi młodszymi dziećmi ich starszemu rodzeństwu.

Dziecko z obrażeniami ciała zostało przetransportowane do szpitala. Komisariat Policji w Janowie Podlaskim prowadzi czynności w kierunku art. 160 §2 Kodeksu karnego, dotyczącego narażenia osoby na bezpośrednie niebezpieczeństwo utraty życia lub ciężkiego uszczerbku na zdrowiu. (dh)

Kliknął w link i „zainwestował" w aplikacji. Stracił prawie 20 tysięcy złotych

BIAŁA PODLASKA 58-letni mężczyzna padł ofiarą internetowych oszustów podszywających się pod pracowników firmy inwestycyjnej. Po instalacji aplikacji i dokonaniu kilku przelewów mężczyzna widział na ekranie rosnące zyski, jednak próba wypłaty pieniędzy skończyła się serią żądań dodatkowych opłat. Zamiast zysków stracił niemal 20 tys. zł.

– Do bialskiej komendy zgłosił się 58-latek, który padł ofiarą oszustów. Z relacji pokrzywdzonego wynikało, że za pośrednictwem komunikatora internetowego otrzymał link do aplikacji służącej inwestowaniu na giełdzie. Dodatkowo nawiązał z nim kontakt mężczyzna podający się za pracownika firmy. Pokrzywdzony kliknął w otrzymany link instalując na swoim telefonie aplikację, która jak tłumaczył nieznajomy służyć będzie właśnie inwestowaniu środków. Nieznajomy przekazał mu też dane do logowania – mówi nadkom. **Barbara Salczyńska-Pyrchla**.

Dodaje, że tego samego dnia 58-latek dokonał pierwszego, a po pewnym czasie kolejnego przelewu na wskazane przez nieznajomego numery kont. W aplikacji widział też rosnący bardzo szybo zysk z wpłaconych środków.

– Choć to początkowo nieznajomy zasugerował pokrzywdzonemu, że może już wypłacić całą gotówkę, przy próbie realizacji tej operacji „okazało się", że środki są zablokowane przez instytucję przeciwdziałającą praniu pieniędzy. W tym celu niezbędna jest wpłata gotówki na wskazane konto w celu uwierzytelnienia jego danych osobowych. Po pierwszej opłacie pojawiły się kolejne, łącznie z koniecznością uiszczenia podatku. Wówczas pokrzywdzony zrozumiał, że został oszukany. Postanowił zgłosić sprawę na policję. W wyniku działalności sprawców stracił niemal 20 tys. zł – podaje oficer prasowy.

– Teraz ustalamy wszystkie okoliczności tej sprawy. Apelujemy o szczególną ostrożność w kontaktach telefonicznych z osobami proponującymi świadczenie usług finansowych. Wszelkie portale, giełdy służące do inwestowania należy dokładnie zweryfikować. Tylko zachowując czujność możemy uchronić się przed utratą swoich oszczędności – apeluje nadkom. Barbara Salczyńska-Pyrchla. (ach)

Przyczepą w dom

FOT. KM PSP BIAŁA PODLASKA

Na miejscu zdarzenia pracowały 2 zastępy straży pożarnych: OSP Wisznice oraz JRG Biała Podlaska

WISZNICE Na ul. Kościelnej w Wisznicach przyczepa wypełniona zbożem wypięła się z ciągnącego ją ciągnika i uderzyła w dom.

Do zdarzenia doszło 14 sierpnia po godz. 10.00. Jak informuje KM PSP w Białej Podlaskiej przyczepa rolnicza wypełniona zbożem, podłączona do ciągnika rolniczego, na skutek awarii zaczepu wypięła się i stoczyła wprost na drewniany budynek mieszkalny.

Na miejscu zdarzenia pracowały 2 zastępy straży pożarnych: OSP Wisznice oraz JRG Biała Podlaska. „W wyniku zdarzenia uszkodzona została ściana szczytowa i boczna domu, okno oraz przyłącze energetyczne. Na miejsce wezwano pogotowie energetyczne oraz przedstawicieli z powiatowego inspektoratu nadzoru budowlanego." – informują bialscy strażacy.

KM PSP w relacji ze zdarzenia dodaje, że w wyniku zajścia nie ucierpiała żadna osoba.

(joan)

eprasa.pl d24efb68a9

Miasto zaopiniowało projekty bialczan

Czas na głosowanie w BO

BIAŁA PODLASKA W tegorocznej edycji Budżetu Obywatelskiego Białej Podlaskiej do głosowania dopuszczono 22 projekty – o 9 więcej niż pierwotnie. Stało się tak dzięki skutecznym odwołaniom wnioskodawców, które pozwoliły przywrócić m.in. dwie propozycje w kategorii projektów dużych. Pula środków do podziału wynosi 2,85 mln zł, a głosowanie ruszyło 18 sierpnia.

FOT. ARCHIWUM

Głosowanie na ostatecznie zakwalifikowane projekty w BO Biała Podlaska rozpoczęło się 18 sierpnia

JOANNA DANIELEWICZ

W tym roku do podziału na realizację pomysłów zgłoszonych w ramach BO jest 2,850 mln zł. W ramach tych funduszy magistrat zrealizuje projekty wybrane przez mieszkańców w czterech kategoriach: duży, średni, mały i zielony.

Do tegorocznego budżetu partycypacyjnego zgłoszono 33 propozycje. W połowie lipca miasto opublikowało ich listę z oceną merytoryczną, wystawioną przez komisję dopuszczającą pomysły mieszkańców do etapu głosowania. Dwadzieścia wniosków odrzucono. Pierwotnie na liście wniosków zaakceptowanych znalazły się: Ninja Warrior dla małych i dużych; projekt zielony pt. Zagraj z nami w zielone, altana koncertowo-taneczna; Bialski Dzień Osób z Niepełnosprawnościami 2026 r. edycja II Super Mocni Razem; EKO-PATROL; Leśna Kraina Zabawy – rekreacyjno-edukacyjny plac zabaw; park trampolin przy Szkole Podstawowej nr. 9; kastracja kotów i psów; podwórko zabawy i relaksu; Bialska Akademia Bezpieczeństwa – samoobrona dla każdego; kreatywny zakątek małego czytelnika w Filii nr 1 Miejskiej Biblioteki Publicznej w Białej Podlaskiej; zadaszenie piaskownicy w FunParku PODMIEJSKA; droga dla rowerów wzdłuż al. Jana Pawła – projekt.

To jednak nie zamknęło drogi wnioskom pierwotnie ocenionym negatywnie. Do 27 lipca wnioskodawcy mieli czas na złożenie odwołań. 8 sierpnia miasto opublikowało kolejne listy. Tym razem na liście projektów ocenionych pozytywnie znalazły się łącznie 22 projekty. „Do oceny projektów wpłynęło dwanaście odwołań, w którym wnioskodawcy zmienili zakres i lokalizację projektu. W rezultacie pozwoliło to ocenić 9 projektów pozytywnie i zakwalifikować te projekty do głosowania wraz z projektami, które zostały ocenione pozytywnie w trakcie pierwotnej procedury oceny." – informuje bialski magistrat.

Na liście wniosków ocenionych pozytywnie po etapie odwołań znalazły się choćby dwie propozycje do kat. projekt duży, które w pierwszej weryfikacji odrzucono: CHillPark PODMIEJSKA i Bialskie Centrum Rekreacji 2.0 – Strefa Aktywności i Regeneracji. Dzięki temu kategoria projektów dużych w ogóle mogła powstać.

Do tego doszły pomysły takie jak: boisko wielofunkcyjne na osiedlu Sielczyk; tablica upamiętniająca Zakład Przemysłu Wełnianego „BIAWENA"; Bezpieczna Łukaszyńska – miejsca postojowe i przejście dla pieszych przy Przedszkolu Samorządowym; Krzna Morsuje – Bialskie Morsowisko przy Drodze Wojskowej – elementy małej architektury; bezpieczny plac zabaw przy Szkole Podstawowej nr 4 w Białej Podlaskiej; zaplecze treningowe na osiedlu Sielczyk,; zatoki parkingowe na ul. Łukaszyńskiej.

Po etapie odwołań z negatywną oceną komisji pozostały projekty: ciąg pieszo-jezdny na ul. Mickiewicza; wykonanie dojazdu do obiektu TOP 54 (MKS Podlaskie); Bezpieczna Wola – budowa chodnika na ul. Żwirki i Wigury, budowa ul. Fieldorfa – Wroczyńskiego – Etap 1; Pożegnanie Wakacji – koncert na osiedlu Za Torami – Pieńki; budowa oświetlenia ekologicznego w alejkach spacerowych Rodzinnego Ogrodu Działkowego STOKROTKA w Białej Podlaskiej; Twój ruch! Zmieniamy park w przestrzeń aktywności, całoroczny fortepian zewnętrzny u Radziwiłłów; Nie jesteśmy wielbłądami – marzymy o szafkach ! – Zakup szafek szkolnych dla Zespołu Szkół Zawodowych Nr 2 im. Franciszka Żwirki i Stanisława Wigury; budowa chodnika ul. Łukaszyńska; Biała Podlaska – Miasto Aniołów.

Głosowanie na ostatecznie zakwalifikowane projekty rozpoczęło się 18 sierpnia. Na kartach do głosowania będzie można oddawać głosy do 28 sierpnia a drogą elektroniczną do 31 sierpnia. Wyniki głosowania w BO 2025 ogłoszone zostaną do 5 września.

Projekty budżetu obywatelskiego na rok 2026 z oceną pozytywną

Projekty duże
1. CHillPark PODMIEJSKA
2. Bialskie Centrum Rekreacji 2.0 – Strefa Aktywności i Regeneracji

Projekty średnie
1. Podwórko zabawy i relaksu
2. Boisko wielofunkcyjne na osiedlu Sielczyk
3. Droga dla rowerów wzdłuż al. Jana Pawła II – Projekt
4. EKO-PATROL

Projekty małe
1. Tablica upamiętniająca Zakład Przemysłu Wełnianego „BIAWENA"
2. Bezpieczna Łukaszyńska – miejsca postojowe i przejście dla pieszych przy Przedszkolu Samorządowym
3. Bialska akademia bezpieczeństwa – samoobrona dla każdego
4. Krzna Morsuje – Bialskie Morsowisko przy Drodze Wojskowej – elementy małej architektury
5. Kreatywny zakątek małego czytelnika w Filii nr 1 Miejskiej Biblioteki Publicznej w Białej Podlaskiej
6. Zadaszenie piaskownicy w FunPark PODMIEJSKA
7. Bezpieczny plac zabaw przy Szkole Podstawowej nr 4 w Białej Podlaskiej
8. Zaplecze treningowe na osiedlu Sielczyk
9. Ninja Warrior dla małych i dużych
10. Altana koncertowo-taneczna
11. Bialski Dzień z Niepełnosprawnościami 2026 r. edycja II „Super Mocni Razem"
12. Leśna Kraina Zabawy – rekreacyjno-edukacyjny plac zabaw
13. Park Trampolin przy szkole podstawowej nr 9
14. Zatoki parkingowe na ul. Łukaszyńskiej

Projekty „Zielonego budżetu obywatelskiego Białej Podlaskiej"
1. Projekt zielony pt. Zagraj z nami w zielone
2. Kastracja kotów i psów

Namierzyli papierosy w chłodni

FOT. IZBA ADMINISTRACJI SKARBOWEJ W LUBLINIE

Szacunkowa wartość rynkowa zabezpieczonej kontrabandy to około 29 tysięcy złotych

POWIAT BIALSKI Nielegalny towar ukryty w specjalnej skrytce naczepy chłodni nie umknął uwadze funkcjonariuszy służby celno-skarbowej w Koroszczynie. Dzięki nowoczesnemu sprzętowi kontrolnemu ujawniono kontrabandę wartą kilkadziesiąt tysięcy złotych.

Do ujawnienia przemytu doszło po przekroczeniu przez ciężarówkę białorusko-polskiej granicy. Pojazd z naczepą typu chłodnia został skierowany do prześwietlenia urządzeniem rentgenowskim, które pozwala bezinwazyjnie wykrywać zarówno niedozwolony towar, jak i ukryte skrytki czy przeróbki w pojazdach.

Obraz na monitorze RTG wskazał na nieprawidłowości w tylnej ściance naczepy. Po szczegółowej kontroli okazało się, że w specjalnie przygotowanej przestrzeni ukryto 1 540 paczek papierosów. Szacunkowa wartość rynkowa zabezpieczonej kontrabandy to około 29 tysięcy złotych.

Kierowca pojazdu przyznał się do próby przemytu. Dobrowolnie poddał się karze, opłacając grzywnę w wysokości 24 tysięcy złotych. (dh)

Artyści ze stypendiami marszałka

BIAŁA PODLASKA W Filharmonii Lubelskiej odbyła się w tym roku uroczysta gala wręczenia Stypendiów Marszałka Województwa Lubelskiego. To prestiżowe wyróżnienie przyznawane jest osobom zaangażowanym w twórczość artystyczną, upowszechnianie kultury oraz opiekę nad dziedzictwem kulturowym naszego regionu. Wśród stypendystów są podopieczni Piksela, Dance Faktory, Dance Academy Studio i koła fotograficznego Migawka.

FOT. PIKSEL

Wśród nagrodzonych znalazły się utalentowane młode artystki z Pracowni Grafiki Komputerowej „Piksel"

O stypendium można było ubiegać się w dwóch kategoriach: „Najmłodszy twórca kultury" – dla osób niepełnoletnich i „Młody twórca kultury" – dla osób pełnoletnich. Do Urzędu Marszałkowskiego Województwa Lubelskiego wpłynęło w tym roku 512 wniosków stypendialnych. Stypendia przyznano 372 osobom. Wśród stypendystów aż 298 osób złożyło wnioski w kategorii „najmłodszy twórca kultury", pozostałe 74 osoby złożyły wniosek w kategorii „młody twórca kultury". Na stypendia z zakresu kultury województwo lubelskie przeznaczyło kwotę sięgającą blisko 300 tysięcy złotych.

Wśród nagrodzonych znalazły się utalentowane młode artystki z Pracowni Grafiki Komputerowej „Piksel" tworzące pod kierunkiem Lilli Wielgan-Michaluk, które otrzymały stypendia z kategorii „Najmłodszy twórca kultury": Dorota Wawryniuk, Anna Chomińska, Paulina Borowska, Zuzanna Jóźwik, Lidia Sacharuk, Helena Sacharuk, Lilianna Rudzka, Zuzanna Rudzka. Zuzanna Jóźwik, Lidia Sacharuk, Lilianna Rudzka, Zuzanna Rudzka uczęszczają również do Akademii Sztuk Plastycznych „Magia Koloru" której instruktorem jest Tatyana Luchna, tam rozwijają swój plastyczny talent.

Wśród nagrodzonych z dzieciny – taniec znalazły się Wiktoria Pykacz, młoda tancerka na co dzień uczęszczająca na zajęcia Dance Faktory, gdzie szlifuje swój taneczny talent pod okiem pani instruktor Sylwii Dąbrowskiej oraz Joanna Łajtar, która swoje taneczne zdolności rozwija w Dance Academy Studio, gdzie instruktorem jest Karolina Brodzik-Zaremba. Z kolei Marta Stężała reprezentowała młodzieżowe koło fotograficzne „Migawka", w którym pod czujnym okiem pani Małgorzaty Piekarskiej realizuje swoją fotograficzną pasję. (jlk)

eprasa.pl d24efb68a9

Pieniądze na bezkolizyjne przejazdy przyznane. Co dalej?

Jaki jest plan na megainwestycję?

BIAŁA PODLASKA W lipcu miasto fetowało przyznanie dotacji od PKP PLK na inwestycję związaną z utworzeniem bezkolizyjnego przejazdu pod torami w ciągu al. Jana Pawła II. Kiedy ruszy inwestycja i czy obejmie planowane przez miasto przejście pieszo-rowerowe w ciągu ul. Łomaskiej?

JOANNA DANIELEWICZ

PKP PLK przyznaje, że w złożonej koncepcji jest tunel pieszo-rowerowy w ciągu ul. Łomaskiej, ale ostateczny kształt inwestycji powstanie podczas etapu prac nad dokumentacją techniczną

17 lipca PKP PLK ogłosiła listę rankingową projektów w konkursie na bezkolizyjne przejazdy kolejowe. Na liście podstawowej znalazło się 16 wniosków z całego kraju, wśród nich jest projekt miasta Biała Podlaska zakładający likwidację obecnego przejazdu na ul. Łomaskiej i budowę tunelu pod torami łączącego tereny południowej części miasta z al. Jana Pawła II.

Miejska koncepcja

Prezydent Białej Podlaskiej ogłosił wyniki konkursu jako nadejście historycznej zmiany w układzie drogowym miasta. – Wniosek „Poprawa bezpieczeństwa na skrzyżowaniach kolejowo-drogowych, w tym ich przebudowa na skrzyżowania dwupoziomowe" jest jednym z 16 zakwalifikowanych do dofinansowania w konkursie PKP. To blisko 50 milionów złotych od Polskich Linii Kolejowych S.A. na nasz ekspercki projekt zastąpienia kolizyjnych przejazdów kolejowych przejazdem bezkolizyjnym na przedłużeniu al. Jana Pawła oraz zbudowania całego nowego układu drogowego w okolicy – komentował ogłoszone wyniki **Michał Litwiniuk** i wyliczał, że nowa koncepcja komunikacyjna zaplanowana przez miasto zapobiegnie paraliżowi komunikacyjnemu, zwiększy bezpieczeństwo i komfort uczestników ruchu drogowego, zoptymalizuje połączenie drogowe os. Za Torami z innymi częściami naszego miasta, skróci czas dojazdu służb ratunkowych i ułatwi dojazd do garnizonu wojskowego.

Miejska koncepcja od początku wzbudzała kontrowersje. Zaniepokojenia planami miasta nie kryli szczególnie mieszkańcy os. Za Torami właśnie. Od kilku miesięcy próbowali nakłonić władze miasta do zmiany koncepcji zgodnie z którą przejazd na ul. Łomaskiej przewiduje tunel pod torami dla pieszych i rowerów. Mieszkańcy postulowali, by miasto w zamian za zlikwidowanie przejazdu na ul. Łomaskiej zaplanowało tunel dla ruchu lokalnego w tym samochodów i autobusów miejskich w ciągu ul. Długiej, wychodzący na wysokości parku handlowego Karuzela. W tej sprawie w UM Biała Podlaska odbyły się dwa spotkania urzędników z mieszkańcami, których w negocjacjach reprezentował komitet społeczny „Nowy przejazd – wspólna sprawa." 23 kwietnia złożył nawet w magistracie petycję z ponad 2 tys. podpisów, dołączając do niej koncepcję budowy tunelu dla ruchu lokalnego w osi ul. Długiej.

Miasto kontra mieszkańcy

W odpowiedzi miasta z dnia 22 lipca znalazła się informacja o pozyskaniu funduszy w konkursie PKP PLK i taka argumentacja: „Tunel w ciągu al. Jana Pawła II jest rozwiązaniem, które skanalizuje ruch zarówno lokalny, jak i tranzytowy. Będzie uwzględniać potrzeby mieszkańców, komunikacji miejskiej oraz lokalnych firm i przedsiębiorstw, a także Wojska Polskiego. Budowa tunelu dla ruchu lokalnego będzie możliwa po wcześniejszym wykonaniu tunelu w ciągu al. Jana Pawła II, który ma zaspokoić potrzeby wszystkich uczestników ruchu drogowego oraz zastąpić przejazd kolejowo-drogowy w ciągu ul. Łomaskiej.". Ponadto miasto w odpowiedzi na petycję wskazuje: „Wojewódzki Urząd Ochrony Zabytków w Lublinie, Delegatura w Białej Podlaskiej, w piśmie z 7 maja 2025 r. wyraził negatywną opinię na temat proponowanego przez Państwa przebiegu tunelu w ciągu ul. Długiej. Jako powód podano naruszenie działki nr ewid. 999/49 oraz „odcięcie" budynku „willi Raabego", który został ujęty w wojewódzkiej ewidencji zabytków i znajduje się w granicach strefy ochrony konserwatorskiej, zgodnie ze zmianą miejscowego planu zagospodarowania przestrzennego miasta Biała Podlaska pod nazwą „ZIELONA". (...) pozytywna opinia jest niezbędna do dalszego procedowania koncepcji.".

Dodatkowo pomysłodawcy koncepcji tunelu w ciągu ul. Długiej z pisma magistratu dowiedzieli się: „(...) nowo budowane obiekty mostowe powinny uwzględniać potrzeby wszystkich użytkowników ruchu. Rozwiązaniem priorytetowym powinno być zatem, rozwiązanie zarówno ruchu lokalnego jak i tranzytowego oraz uwzględniające potrzeby logistyczne lokalnych firm, przedsiębiorstw oraz Wojska Polskiego. Traktowanie priorytetowo budowy tunelu wyłącznie przeznaczonego dla ruchu samochodów osobowych, komunikacji miejskiej, rowerów oraz pieszych w ciągu ul. Długiej oraz traktowanie przejazdu bezkolizyjnego w ciągu al. Jana Pawła II jako rozwiązania alternatywnego jest niedopuszczalne, gdyż nie spełni powyższego warunku".

Plan na tunel pod Łomaską

Dziś już wiemy, że miasto nie zweryfikowało swoich planów pod oczekiwania mieszkańców os. Za Torami. Sprawą do rozstrzygnięcia pozostaje natomiast kwestia zaplanowanego przez magistrat tunelu pieszo-rowerowego pod torami na ul. Łomaskiej. Przypomnijmy bowiem, że priorytetem kolejowego konkursu jest likwidacja kolizyjnych przejazdów. Kolej likwidując przejazd naziemny, partycypuje w kosztach budowy przejazdu bezkolizyjnego. Zamknięcie przejazdu na Łomaskiej ma więc rekompensować budowa tunelu z wylotem w al. JPII. – Jeżeli wygramy konkurs, to na pewno zostanie dofinansowany przejazd na przedłużeniu al. JPII, a co do tego pieszo-rowerowego, są wątpliwości czy nie trzeba będzie go sfinansować ze środków własnych – przyznała na początku maja podczas spotkania z mieszkańcami **Renata Tychmanowicz,** naczelnik wydziału dróg w bialskim magistracie.

Dziś, gdy PKP PLK wyłoniło już projekty, które dofinansuje, pytamy przedstawicieli spółki o koncepcję miasta Biała Podlaska, zakładającą budowę przejazdu dla rowerów i przejścia dla pieszych pod torami na ul. Łomaskiej. – W ciągu ul. Łomaskiej, w miejscu zlikwidowanego przejazdu kolejowego, planowana jest budowa przejścia dla pieszych i rowerzystów. Należy jednak zaznaczyć, że ostateczny zakres prac zostanie określony na etapie opracowywania dokumentacji technicznej – informuje **Anna Znajewska-Pawluk** z zespołu prasowego PKP Polskie Linie Kolejowe S.A.

Rzeczniczka PKP PLK dodaje, że za realizację inwestycji odpowiadać będzie gmina miejska. – PLK S.A. zadeklarowała współpracę oraz współfinansowanie ustalonego zakresu prac. Po spełnieniu przez gminę wszystkich formalnych wymagań, zostanie podpisane porozumienie, co umożliwi rozpoczęcie inwestycji – tłumaczy.

Jaka jest perspektywa czasowa, dla dofinansowanej przez PKP PLK inwestycji? Naczelnik wydziału dróg w maju rysowała ja mieszkańcom następująco: – Dokumentacja projektowa będzie trwała co najmniej dwa lata ze wszystkimi uzgodnieniami i pozwoleniami na budowę. Realizacja zajmie kolejne około 3 lata.

Projekt trafił w potrzeby bialczan

BIAŁA PODLASKA W ubiegłym roku w ramach budżetu obywatelskiego mieszkańcy wybrali do realizacji zadanie związane ze sterylizacją i kastracją kotów i psów. Skorzystać już z niego nie można, bo skończyły się przyznane mu fundusze.

FOT. UM BIAŁA PODLASKA

Kastracja i sterylizacja w ramach projektu BO na ten rok już nie jest możliwa. Wciąż dostępna jest natomiast usługa czipowania pupili

W ubiegłorocznym BO w kategorii projekt zielony, do realizacji wybrany został projekt: „Kastracja kotów i psów właścicielskich oraz wolno żyjących". W głosowaniu mieszkańców uzbierał 1719 głosów, to więcej niż najpopularniejszy wśród ubiegłorocznych projektów w kat. projektów średnich. Uplasował się więc pod względem zdobytych głosów zaraz za projektami dużymi. Otrzymał jednak na realizację dużo mniej niż projekty duże czy średnie, bo kwota na projekty zielone to zaledwie 50 tys. zł.

Popularność projektu zweryfikowały nie tylko oddane na niego głosy, ale również zainteresowanie mieszkańców korzystaniem z niego. Pieniędzy na usługę sterylizacji i kastracji już nie ma. – To jest 50 tys. zł, a chętnych naprawdę jest sporo. Usługę udało się zapewnić przez podmiot, który stawki miał naprawdę konkurencyjne na tego typu zabiegi w naszym regionie, więc dzięki temu sądzę że i tak udało się dzięki temu obsłużyć więcej zwierząt – mówi **Marcin Dudziński**, autor ubiegłorocznego projektu, który realizowany był w tym roku.

Urzędnicy miejscy przyznają, że program cieszył się dużym zainteresowaniem. – Skorzystała z niego bardzo duża liczba zwierząt tj. 39 kotek, 24 koty, 20 suczek i 10 psów, co łącznie daje nam 93 zwierzęta – informuje **Monika Kozłowska**, p.o. naczelnika wydziału gospodarki komunalnej i ochrony środowiska w bialskim magistracie. – Budżet przeznaczony na te projekty został już rozdysponowany i obecnie nie przewidujemy dodatkowych środków finansowych na ten cel.

Monika Kozłowska przyznaje, że magistrat bardzo pozytywnie ocenia realizację tego typu programów. – Z posiadanych danych wynika, że skorzystała z nich znaczna liczba zwierząt, co w istotny sposób przyczyniło się do ograniczenia ich bezdomności. Nadmieniam, iż sam fakt wyczerpania środków finansowych wskazuje iż programy te cieszyły się dużym zainteresowaniem i należy je uznać jako istotny element polityki miasta w zakresie ochrony zwierząt oraz przeciwdziałania bezdomności. Mając na uwadze uzyskane rezultaty oraz pozytywne opinie mieszkańców uważamy, że warto je kontynuować w kolejnych latach – ocenia p.o. naczelnika wydziału gospodarki komunalnej.

Zabezpieczenie zwierząt przebywających na terenie miasta nie ogranicza się zresztą jedynie do projektów składanych przez mieszkańców do BO. – Na terenie Miasta Biała Podlaska od wielu lat funkcjonuje możliwość sterylizacji wolno żyjących kotów w ramach „Programu opieki nad zwierzętami bezdomnymi oraz zapobiegania bezdomności zwierząt na terenie Miasta Biała Podlaska w 2025 roku", do którego zostało zgłoszonych 50 wolno żyjących kotów i sukcesywnie zabiegi są dokonywane – wskazuje Monika Kozłowska.

W tym roku po raz kolejny na liście wniosków do BO znalazła się propozycja kastracji kotów i psów właścicielskich oraz czipowanie. Wniosek znów wystartuje w głosowaniu w kat. projektów zielonych.

Czipowanie w ramach funduszy miejskich jest jeszcze dostępne. – Zachęcamy do skorzystania z możliwości elektronicznego znakowania zwierząt, na to zadanie dysponujemy jeszcze środkami – dodaje Monika Kozłowska.

Joanna Danielewicz

eprasa.pl d24efb68a9

Ratują nagrobki sprzed ponad 150 lat

Ruszyły prace konserwatorskie na wisznickiej nekropolii

POWIAT BIALSKI Na nieczynnym cmentarzu unicko-katolickim oraz prawosławnym w Wisznicach, wpisanym do rejestru zabytków, rozpoczęto zakrojone na szeroką skalę prace restauratorskie. Nekropolia, założona około 1800 roku, jest jednym z najcenniejszych zabytków gminy i miejscem spoczynku wielu zasłużonych dla regionu postaci.

DOROTA HOJDA

Wisznicki cmentarz ma za sobą lata zaniedbań. Po jego zamknięciu przez pewien czas opiekowała się nim fundacja „Pax" oraz Zakład Wyrobów Chemicznych w Wisznicach. Z czasem obiekt popadł w ruinę, porosły go krzewy i chwasty. Dopiero w 2007 roku władze gminy rozpoczęły starania o pozyskanie środków na renowację. Niezbędne było przejęcie terenu przez parafię i gminę, co umożliwiło pozyskiwanie funduszy i legalne prowadzenie prac. W latach 2007–2009 przeprowadzono trzyetapową konserwację kilkunastu nagrobków, na którą pozyskano około 400 tys. zł z Ministerstwa Kultury i Dziedzictwa Narodowego. Gmina i parafia pokryły 10 proc. kosztów. Od tego czasu utrzymaniem cmentarza zajmuje się gmina, a w porządkowaniu terenu pomagają także uczniowie szkoły podstawowej.

FOT. UG WISZNICE

Na cmentarzu w Wisznicach właśnie rozpoczęła się kolejna renowacja, która możliwa jest dzięki środkom pozyskanym w ramach programu Polski Ład

Właśnie rozpoczęła się kolejna renowacja, która możliwa jest dzięki środkom w wysokości 200 tys. zł, pozyskanym w ramach programu Polski Ład. – Pierwsze zadanie to renowacja ogrodzenia i wymiana desek w tym ogrodzeniu z desek sosnowych, które zupełnie się rozpadły, na deski dębowe, które mamy nadzieję, że przetrwają wiele lat – mówił wójt gminy Wisznice, **Piotr Dragan**. – Drugie zadanie to renowacja dwóch nagrobków: grobowca rodzinnego Horodyskich oraz nagrobka matki pisarza Józefa Ignacego Kraszewskiego, Zofii Kraszewskiej z Malskich.

Renowacja nagrobków

Jednym z obiektów poddawanych konserwacji jest nagrobek Zofii Kraszewskiej, matki pisarza Józefa Ignacego Kraszewskiego. Powstał około 1860 roku, wykonany z piaskowca, ma formę eklektycznego krzyża ustawionego na szerszej podstawie przypominającej świątynię. Monument został uszkodzony przez spadającą gałąź. Prace obejmą m.in. sklejenie krzyża, oczyszczenie powierzchni, usunięcie mikroorganizmów, uzupełnienie ubytków oraz rekonstrukcję brakującego tonda.

FOT. UG WISZNICE

Jednym z obiektów poddawanych konserwacji jest nagrobek Zofii Kraszewskiej, matki pisarza Józefa Ignacego Kraszewskiego. Powstał około 1860 roku

Renowacji poddany zostanie także grobowiec rodziny Horodyskich, dawnych właścicieli pobliskiego Horodyszcza. Zakres działań obejmuje oczyszczenie kamiennych rzeźb, położenie nowych tynków oraz odnowienie drzwi wejściowych. Jedna z członkiń rodu – pani Horodyska – była współfundatorką liceum w Wisznicach.

Remont ogrodzenia i infrastruktury

Równolegle prowadzone są prace przy ogrodzeniu cmentarza. Drewniane przęsła ze sztachet sosnowych, które uległy zniszczeniu, zostaną zastąpione trwalszymi dębowymi. Odnowione będą dwie bramy i furtka, metalowe elementy ogrodzenia zostaną oczyszczone i pomalowane, a betonowy cokół – zaimpregnowany. Celem jest zarówno poprawa estetyki, jak i ochrona konstrukcji przed działaniem warunków atmosferycznych.

Prace mają zakończyć się w najbliższych miesiącach. Odnowione nagrobki, bramy i ogrodzenie będą kolejnym dowodem troski gminy o ochronę materialnych śladów przeszłości i ważnym elementem promocji lokalnego dziedzictwa.

Świadek minionych epok

Cmentarz w Wisznicach funkcjonował do 1908 roku, a jego założenie było konsekwencją ukazu carskiego z końca XVIII wieku, który nakazywał przeniesienie miejsc pochówku na obrzeża miejscowości. Początkowo grzebano tu katolików i unitów, a przez krótki okres także wiernych prawosławnych. Na przełomie XIX i XX wieku obejmował wspólnotę parafialną liczącą około 14 tysięcy wiernych, w tym mieszkańców pobliskich parafii, m.in. z Jabłonia i Rossosza.

Zachowało się kilkadziesiąt pomników i płyt nagrobnych, z czego osiemnaście obiektów wpisanych jest do rejestru zabytków ruchomych. Większość z nich to przykłady XIX-wiecznej rzeźby i kamieniarstwa, łączące elementy klasycyzmu, eklektyzmu i stylów historyzujących. W centralnej części nekropolii stoi wysoki krzyż, dzielący symbolicznie dawną część unicką i katolicką.

Wisznice i Parczew z unijną dotacją

REGION Marszałek województwa podpisał ostatnio umowy na usługi w zakresie zdrowia, usług społecznych i oraz edukacji włączającej w ramach Funduszy Europejskich dla Lubelskiego 2021-2027. Wśród beneficjentów znalazły się podmioty z naszego regionu.

Urząd marszałkowski podpisał m.in. 7 umów na usługi zdrowotne. Całkowita wartość tych umów to niemal 19 mln zł, z czego dofinansowanie unijne wynosi 16 mln zł, a wkład budżetu państwa to prawie 2 mln zł. Na liście beneficjentów znalazła się spółka Zdrowie w Dolinie Zielawy z Wisznic, która otrzymała pieniądze na realizację projektu: „Rozwój opieki długoterminowej w formie zdeinstytucjonalizowanej na terenie północnej Lubelszczyzny". Dofinansowanie z budżetu państwa to 555 735,31 zł, dofinansowanie z UE 4 723 750,14 zł a całkowita wartości projektu to 5 557 353,11 zł. – Dzięki funduszom europejskim ponad dwa tysiące osób

FOT. UMWL

Pieniądze przyznane przez urząd marszałkowski wesprą m.in. projekt skierowany do mieszkańców gmin Parczew i Siemień

otrzyma wsparcie w zakresie usług zdrowotnych, społecznych i edukacji. Realizowane działania będą obejmować wsparcie opiekuńcze i asystenckie dla osób z niepełnosprawnościami, w tym dzieci i młodzieży oraz seniorów oraz opiekę wytchnieniową dla opiekunów – mówi **Jarosław Stawiarski,** marszałek lubelski.

Marszałek podpisał też umowy w ramach Zintegrowanych Inwestycji Terytorialnych na usługi społeczne. To wsparcie uzyskała gmina Parczew, która przedstawiła „Program wsparcia osób potrzebujących wsparcia w codziennym funkcjonowaniu w Gminie Parczew i Siemień". Do samorządu trafi z budżetu państwa 122 896,20 PLN i dofinansowanie z UE w kwocie 1 044 617,70 zł, a całkowita wartość przedsięwzięcia to 1 228 962,00 zł. „Projekt skierowany jest do mieszkańców Gminy Parczew i Gminy Siemień, którzy z powodu wieku, stanu zdrowia lub sytuacji życiowej wymagają pomocy w codziennych czynnościach. Wsparciem zostaną objęci również opiekunowie – poprzez szkolenia, doradztwo i wsparcie wytchnieniowe" – informuje samorząd parczewski.

– Dzięki realizacji tych 9 projektów, na które podpisaliśmy właśnie umowy, zwiększy się dostępność i jakość usług społecznych w regionie, z których skorzysta 671 osób, w tym 532 osoby z niepełnosprawnościami. Wsparciem zostanie objętych 169 opiekunów faktycznych, a 149 osób podniesie swoje kwalifikacje – informuje biuro prasowe urzędu marszałkowskiego.

Joanna Danielewicz

Wernisaż w dawnej cerkwi

POWIAT BIALSKI W zabytkowych murach dawnej cerkwi unickiej w Wisznicach odbył się wernisaż wystawy rysunku. Wydarzenie zgromadziło grono miłośników sztuki, którzy przybyli, by podziwiać prace trzech artystek – Doroty Kulickiej, Wiesławy Kalickiej i Renaty Sobczak.

Od 9 sierpnia w Centrum Kultury Chrześcijańskiej w Wisznicach można podziwiać wystawę pt. „Biało, szaro, kolorowo". Ekspozycja prezentuje dzieła wykonane w różnych technikach – od rysunku ołówkiem, przez tusz, po gwasz. Wspólnym mianownikiem dla wszystkich prac jest subtelne operowanie bielą i szarością, którym autorki nadały własny, niepowtarzalny charakter. Biel staje się tu symbolem niewinności i odnowy, szarość zaś – choć tradycyjnie kojarzona z melancholią – nabiera życia, pulsuje, otula i zaskakuje ciepłem. Niejednokrotnie przełamują ją akcenty kolorystyczne, wprowadzające harmonię i twórczy kompromis.

FOT. GMINNY OŚRODEK KULTURY W WISZNICACH (FB)

Miłośników sztuki przyciągają na wystawę prace trzech artystek – Doroty Kulickiej, Wiesławy Kalickiej i Renaty Sobczak

FOT. GMINNY OŚRODEK KULTURY W WISZNICACH (FB)

Ekspozycja prezentuje dzieła wykonane w różnych technikach – od rysunku ołówkiem, przez tusz, po gwasz

Spotkanie uświetnił występ muzyczny Grzegorza Kulickiego, a kameralna atmosfera sprzyjała rozmowom o sztuce. (dh)

eprasa.pl d24efb68a9

Wkrótce oddane zostaną do użytku ul. Kusocińskiego i ul. Geresza

Remont ulic trwa

MIĘDZYRZEC PODLASKI Trwa remont obejmujący całą ulicę Janusza Kusocińskiego, a także budowę chodnika i ścieżki rowerowej połączonej z ul. Józefa Geresza, tworząc spójny szlak komunikacyjny, który będzie miał również walory turystyczne.

ANNA CHODYKA

– Stan techniczny ulicy Kusocińskiego był bardzo zły, dlatego nie można było kierować tam planowanego ruchu bez wcześniejszej przebudowy. Oprócz prac na ulicach Geresza i Kusocińskiego projektowana jest także przebudowa skrzyżowania Partyzantów z ulicą Kusocińskiego, aby upłynnić ruch. W ramach inwestycji przewidziano poszerzenie pasa drogowego oraz usunięcie zarośli i zieleni po jednej ze stron, co uporządkuje teren, poprawi bezpieczeństwo i wyeliminuje wcześniejsze problemy związane z zaniedbanym obszarem – mówi burmistrz **Paweł Łysańczuk**.

Praca od podstaw

Zakres prac obejmuje budowę ul. Kusocińskiego od podstaw z pełnym wyposażeniem – kanałem technologicznym, kanalizacją deszczową, oświetleniem, ścieżkami rowerowymi oraz urządzeniami poprawiającymi bezpieczeństwo ruchu, takimi jak barierki i bariery drogowe pochłaniające energię. – Istnieją plany budowy kolejnych nowych dróg, w tym połączenia ulicy Partyzantów w stronę ulicy 3 Maja i Łukowskiej, jednak są to projekty wymagające bardzo dużych nakładów finansowych, wielokrotnie wyższych niż koszt obecnej inwestycji. Oprócz tworzenia nowych tras, konieczna jest także przebudowa dróg gruntowych, zwłaszcza w rejonach nowej zabudowy jednorodzinnej. Przykładem jest ulica Zadworna, przy której powstaje wiele domów. W ubiegłym roku koszt budowy tej drogi wraz z niezbędną infrastrukturą wyniósł około 7 milionów złotych – mówi Paweł Łysańczuk.

W mieście jest co najmniej kilka ulic, które należy wyremontować, jednak w tym roku rozpocznie się również przebudowa ulicy Kalenika, o którą mieszkańcy zabiegali od dawna. W planach są także mniejsze inwestycje, jak przebudowa ulicy Żytniej, gdzie mieszkańcy od lat zmagają się z problemami typowymi dla dróg gruntowych – błotem, kurzem i piachem. – Takie lokalne zadania, choć mniej kosztowne, mają istotny wpływ na codzienne życie mieszkańców – przekazuje burmistrz.

Wymagający projekt

Projekt ul. Geresza był wymagający pod względem finansowym, organizacyjnym i technicznym. – Droga jest przeznaczona zarówno dla samochodów osobowych, jak i ciężarowych, bez ograniczeń tonażowych, spełniając wszystkie wymogi techniczne. Szerokość jezdni wynosi 6 metrów, a na łukach 6,80 metra. Choć formalnie drogi lokalne projektuje się na szerokość 5,5 metra, tu zastosowano odstępstwo, uzyskując parametry porównywalne z dwupasmową ulicą Lubelską. Ruch pieszy i rowerowy został wyprowadzony na osobną ścieżkę rowerową i chodnik.

FOT. MIĘDZYRZEC.INFO

– Oprócz tworzenia nowych tras, konieczna jest także przebudowa dróg gruntowych, zwłaszcza w rejonach nowej zabudowy jednorodzinnej – mówi burmistrz Paweł Łysańczuk

Droga wykonana jest także z pełnym odwodnieniem – wskazuje Paweł Łysańczuk.

Wyjaśnia, że ulica Józefa Geresza docelowo ma odciążyć ulicę Partyzantów, będąc drogą równoległą i pełniąc przede wszystkim funkcję komunikacyjną. Przy okazji budowy powstał także fragment promenady położonej w terenie zespołu po parkowego. Droga jest realizowana na podstawie decyzji ZRID, co pozwoliło przyspieszyć inwestycję.

Tłumaczy też, że projektowanie wymagało uzgodnień z różnymi instytucjami, w tym z wojewódzkim konserwatorem zabytków, co wpłynęło m.in. na wybór latarni. – Inwestycja kosztowała około 8,5 miliona złotych. Budowa prowadzona była w trudnych warunkach gruntowych, w pobliżu rzeki, co wymagało wymiany części gruntu dla zapewnienia nośności i stabilności drogi. Obecnie trwają prace wykończeniowe. Udostępnienie ulicy do ruchu ma nastąpić w połączeniu z otwarciem ulicy Janusza Kusocińskiego, która jest w trakcie przebudowy, tworząc wraz z nową trasą spójny ciąg komunikacyjny – podsumowuje Paweł Łysańczuk.

Seniorzy znów na scenie!

GMINA MIĘDZYRZEC PODLASKI **W Zaściankach odbyła się prapremiera multimedialnego spektaklu teatralnego „Letnicy na Wsi cz. 2", drugiej odsłony barwnej i pełnej humoru opowieści realizowanej przez grupę teatralną Klubu Seniora „Zaściankowiacy".**

FOT. NATALIA POTOCKA

Spektakl „Letnicy na Wsi cz. 2" wchodzi właśnie w fazę montażu i postprodukcji

To już druga z serii prapremier, które odbyły się w ostatnich tygodniach. Pierwsza miała miejsce w Koszelikach, gdzie zaprezentowano spektakl „Emerycka Szajka idzie na całość". Oba widowiska obecnie realizowane są z inicjatywy Fundacji Mały Kosmos, która pełni rolę producenta i wydawcy serii multimedialnych Spotkań Teatralnych Seniorów.

Korzenie projektu sięgają października 2022 roku, kiedy w ramach programu „Wspólnie tworzymy Kluby Seniora w Gminie Międzyrzec Podlaski" zorganizowano I Wieczory Teatralne Klubów Seniora. Między 14 a 21 października na czterech scenach – w Zaściankach, Berezie, Rzeczycy i Tłuśćcu – zaprezentowano pięć spektakli i jedną bajkę. To właśnie podczas tych wydarzeń poznała się grupa instruktorów i terapeutów, która dała początek działalności Fundacji Mały Kosmos.

– Pomimo entuzjastycznego przyjęcia przez publiczność, kolejne edycje Wieczorów Teatralnych nie zostały zrealizowane. Pomysł na produkcję „Letników na Wsi" i czterech innych spektakli czekał aż dwa lata na swoją szansę – wskazuje **Daniel Świąder**. – Razem z Natalią mieliśmy okazję prezentować efekty naszej pracy podczas konferencji naukowych, wskazując je jako modelową formę terapii społecznościowej. Jesteśmy przekonani, że aktywność seniorów powinna być utrwalana i doceniana – nie może zostać zapomniana – zaznacza.

Wspólnie z aktorami „Zaściankowiaków", którzy zdobyli II nagrodę podczas XXI Wojewódzkich Spotkań Kabaretowych w Kąkolewnicy za część pierwszą „Letników", twórcy Fundacji Mały Kosmos obejrzeli spektakl, który porwał publiczność. – Widowisko bawi do łez, łącząc humor, muzykę i refleksję o relacjach międzypokoleniowych – przekazuje **Natalia Potocka**, autorka zdjęć i dokumentacji projektu.

Obecnie spektakl „Letnicy na Wsi cz. 2" wchodzi w fazę montażu i postprodukcji. Cały projekt realizowany jest przez Fundację Mały Kosmos, powstałą m.in. w wyniku aktywności i współpracy uczestników pierwszej edycji Wieczorów Teatralnych.

Anna Chodyka

Uciążliwy hałas

GMINA MIĘDZYRZEC PODLASKI **Czytelniczka Słowa Podlasia zgłosiła skargę dotyczącą hałasu generowanego przez chłodnie na stacji benzynowej, z parkingiem TIR-ów, w miejscowości Wysokie pod Międzyrzecem Podlaskim. Wójt przekazał sprawę do starostwa, które zleciło wykonanie pomiarów hałasu. Wyniki badań powinny być znane w ciągu maksymalnie 60 dni.**

– Mieszkam w miejscowości Wysokie, w gminie Międzyrzec Podlaski, w jednorodzinnym przy ul. Brzeskiej. We wrześniu 2023 roku obok mojego domu powstał parking dla TIR-ów, w tym chłodni, które bardzo często przez całą dobę emitują hałas – mówi pani Beata.

Dodaje, że pomimo licznych interwencji, zgłoszeń do urzędów nie podjęto żadnych konkretnych, skutecznych działań. – Ten uciążliwy hałas nie pozwala mi, mojemu mężowi a także mojej rodzinie spać. Wójt przekazał sprawę zgłoszoną przeze mnie do starostwa, ale dotychczas sprawa nie posunęła się do przodu – wskazuje.

Starosta Mariusz Filipiuk zdecydował o zbadaniu poziomy hałasu na stacji. – Jeżeli pomiary wykażą przekroczenie norm, starostwo rozpocznie postępowanie administracyjne. W przypadku stwierdzenia naruszeń osobie posiadającej zezwolenie na prowadzenie działalności może zostać cofnięta decyzja, a firma będzie musiała zaprzestać działań powodujących szkodę, w tym korzystania z urządzeń wytwarzających nadmierny hałas. Wyniki badań powinny być znane w ciągu 30 do 60 dni – przekazuje starosta **Mariusz Filipiuk**.

Podkreśla, że jeżeli właściciele stacji uruchamiają jakiś agregat, który wytwarza nadmierny hałas i przekracza określone normy, wówczas będą mieli zakaz korzystania z tego urządzenia.

Anna Chodyka

FOT. NADESŁANE

Samochody ciężarowe parkujące na stacji generują uciążliwy hałas. Starostwo zleciło pomiary, dla sprawdzenia czy nie przekracza on określonych norm.

Dożynki gminne czas zacząć!

GMINA DRELÓW **Kolorowy korowód, tradycyjne obrzędy i muzyka na żywo to atrakcje dożynek gminnych. Wydarzenie odbędzie się w Drelowie na placu Gminnego Centrum Kultury. W programie przewidziano koncerty m.in. Orkiestry Św. Mikołaja, kapeli Zagraj Pan Cuś, Hajdy Bandy oraz Spectrum Live.**

Wydarzenie odbędzie się 24 sierpnia. O godzinie 11.30 rozpocznie się msza święta. O 12.30 uczestnicy wezmą udział w korowodzie dożynkowym, po którym, od godziny 13.00, odbędzie się część oficjalna z ceremonią dożynkową, przemówieniami okolicznościowymi, widowiskiem obrzędowym „Wilijo Dożynek" oraz przeglądem pieśni dożynkowej. W jej trakcie zostaną ogłoszone wyniki konkursów na wieniec, stoisko i chleb. Od godziny 15.00 rozpoczną się koncerty, podczas których wystąpią Orkiestra Św. Mikołaja, kapela Zagraj Pan Cuś, Hajda Banda oraz Spectrum Live.

(ach)

eprasa.pl d24efb68a9

Gaducha 2025 już za nami

Teatralna magia nad Bugiem

GMINA SARNAKI Szósta edycja Nadbużańskiego Festiwalu Teatrów dla Dzieci „Gaducha" już za nami. W długi sierpniowy weekend Sarnaki, Mierzwice i Serpelice zamieniły się w sceny pełne bajkowych historii, muzyki, śmiechu i artystycznych niespodzianek. W sumie zagrano 20 spektakli, a widzowie w każdym wieku mogli znaleźć coś dla siebie.

DOROTA HOJDA

FOT. NADBUŻAŃSKI FESTIWAL TEATRÓW DLA DZIECI GADUCHA (FB)

Mali widzowie nie tylko oglądali, ale i stawali się częścią scenicznych opowieści

Festiwal, jak co roku, odbywał się głównie w plenerze – wśród malowniczych krajobrazów, nadbużańskiej zieleni i zachodzącego słońca. Wyjątkiem były kameralne spektakle dla najmłodszych widzów, tak zwanych „najnajów", które ze względu na specyfikę prezentowano w sali GOK w Sarnakach. Program potwierdził ideę Gaduchy – pokazania dzieciom różnorodności teatralnych form. Były więc widowiska nowego cyrku, klasyczne teatry lalkowe, pacynkowe spektakle w duchu średniowiecznych jarmarków, a także wyjątkowa „Opera jak z bajki", która zachwyciła nie tylko śpiewem, lecz także bezpośrednią interakcją z publicznością.

Interakcja była zresztą jednym z mocnych punktów festiwalu – mali widzowie nie tylko oglądali, ale i stawali się częścią scenicznych opowieści. W „Królewnie Śnieżce" w role krasnoludków wcieliły się dzieci z publiczności, a w improwizowanym spektaklu „Bajkotworek i bajek pełen worek" fabuła rozwijała się w oparciu o ich pomysły. W Mierzwicach publiczność mogła poznać Teatr Ilustracji Kamishibai, a w Serpelicach wziąć udział w warsztatach robienia lalek.

FOT. NADBUŻAŃSKI FESTIWAL TEATRÓW DLA DZIECI GADUCHA (FB)

Program potwierdził ideę Gaduchy – pokazania dzieciom różnorodności teatralnych form

Organizatorzy zadbali także o atrakcje towarzyszące. Powstała strefa relaksu, działały stoiska z lokalnymi przysmakami przygotowanymi przez Koła Gospodyń Wiejskich z Bindugi, Klimczyc, Kornicy i Hołowczyc Kolonii. Zainteresowaniem cieszyły się warsztaty kreatywne oraz zajęcia z tradycyjnych zabaw ludowych i tańców podlaskich.

– Chcemy, aby nasz festiwal był wyjątkową i ubogacającą formą rodzinnego spędzania wolnego czasu, a w szczególności czasu wakacyjnego – podkreśla **Magdalena Rudnik**, dyrektor festiwalu.

W przygotowania i obsługę wydarzenia zaangażowali się wolontariusze oraz pracownicy Gminnej Biblioteki Publicznej. „Gaducha" odbyła się pod patronatem Rzecznika Praw Dziecka. Organizatorami byli Gminny Ośrodek Kultury w Sarnakach i wójt gminy Sarnaki Grzegorz Arasymowicz. Wydarzenie dofinansowano ze środków Ministra Kultury i Dziedzictwa Narodowego w ramach programu Narodowego Centrum Kultury „Kultura–Interwencje. Edycja 2025", a partnerem był samorząd województwa mazowieckiego.

FOT. NADBUŻAŃSKI FESTIWAL TEATRÓW DLA DZIECI GADUCHA (FB)

Festiwal, jak co roku, odbywał się głównie w plenerze

Sierpień w rytmie klasyki

GMINA SARNAKI Muzyka sakralna, barokowa ekspresja, operowe namiętności i broadwayowskie przeboje – tak zapowiada się tegoroczna odsłona Przystanków Muzycznych 7. Festiwalu im. Bogusława Kaczyńskiego w gminie Sarnaki. W dwie ostatnie niedziele sierpnia odbędą się dwa wydarzenia, które przyciągną zarówno miłośników klasyki, jak i fanów musicalu.

FOT. FREEPIK

W repertuarze znajdą się m.in. namiętna „Habanera" i aria Torreadora z opery „Carmen" Georgesa Bizeta

Pierwszy z koncertów, zatytułowany „Con Amore, Con Affetto", odbędzie się 24 sierpnia o godzinie 14.00 w kościele parafialnym w Serpelicach. W programie znalazły się arie z oper i oratoriów Georga Friedricha Händla oraz Antonio Vivaldiego, a także fragmenty dzieł o charakterze religijnym. Publiczność usłyszy m.in. utwory z oratorium „Mesjasz", kantaty „Gloria" czy nastrojowe duety inspirowane tekstami biblijnymi. Koncert ma połączyć sakralną głębię z barokową energią, tworząc wyjątkowe muzyczne doświadczenie.

Drugi koncert – „Śmiech, miłość i koty. Od opery po Broadway" – zaplanowano na 31 sierpnia o godzinie 18.00 na placu przy Gminnym Ośrodku Kultury w Sarnakach. Będzie to plenerowa podróż przez największe dzieła operowe, operetkowe i musicalowe. W repertuarze znajdą się m.in. namiętna „Habanera" i aria Torreadora z opery „Carmen" Georgesa Bizeta. Część musicalowa przeniesie słuchaczy na Broadway – usłyszymy słynne „Memory" z „Kotów" Andrew Lloyda Webbera czy pełną temperamentu arię „Gdybym był bogaczem" ze „Skrzypka na dachu".

Organizatorem wydarzenia jest gmina Sarnaki, a partnerami samorząd województwa mazowieckiego, Fundacja Orfeo oraz Bialskie Centrum Kultury.

Patronem medialnym wydarzenia jest Słowo Podlasia.

(dh)

Niemojki świętowały Dzień Pieroga

GMINA ŁOSICE Pierogi niemojskie od pokoleń były sycącym, tanim i łatwym do przygotowania daniem, popularnym szczególnie wśród uboższych mieszkańców wsi. Dziś stały się jednym z kulinarnych symboli regionu i doczekały się własnego święta – Dnia Pieroga Niemojskiego, podczas którego można spróbować ich w tradycyjnej wersji oraz w nowych, twórczych odsłonach.

ZDJĘCIA ŁOSICKI DOM KULTURY (FB)

Na scenie wystąpiły zespoły ludowe związane z łosicką ziemią

W niedzielę, 10 sierpnia, plac przed remizą Ochotniczej Straży Pożarnej w Niemojkach wypełnił się zapachem świeżo gotowanych pierogów i dźwiękami muzyki. Siódma edycja Dnia Pieroga Niemojskiego zgromadziła licznych mieszkańców gminy Łosice i okolic. Wydarzenie zorganizowało Koło Gospodyń Wiejskich w Niemojkach we współpracy z Łosickim Domem Kultury.

Kulminacyjnym punktem programu był konkurs kulinarny „Pierogowy Talent Show". W kategorii dziecięcej zwyciężyła Lena Hawryluk, natomiast wśród dorosłych pierwsze miejsce zajęło KGW „Patkowianki" z Patkowa. Drugą lokatę zdobyła Sylwia Sołtysiuk, a trzecią – Iwona Rak.

Odwiedzający mogli skosztować pierogów w wielu odsłonach – od tradycyjnych po bardziej oryginalne nadzienia. Nie zabrakło także warsztatów artystycznych, pokazu wyrobu masła, konkursów i animacji dla dzieci prowadzonych przez COOLturalną AnimatOlkę. Na scenie wystąpili Korniczanie, Marysieńki oraz zespół Freestyle, który poprowadził wieczorną potańcówkę.

Kulminacyjnym punktem programu był konkurs kulinarny „Pierogowy Talent Show"

Impreza odbyła się pod honorowym patronatem starosty powiatu łosickiego i burmistrza miasta i gminy Łosice, a partnerem wydarzenia był samorząd województwa mazowieckiego. Organizatorzy zapowiadają, że Dzień Pieroga wróci także w przyszłym roku, z nowymi smakami i atrakcjami.

Pierogi niemojskie to tradycyjna potrawa z miejscowości Niemojki w powiecie łosickim. Mają kształt klasycznego pieroga wykończonego „falbanką", a w delikatnym cieście widoczne są drobinki posiekanej pokrzywy i ziół. Jeden pieróg ma około 6 cm średnicy, z wierzchu jest biało-zielony, a w przekroju lekko szarawy. Ciasto jest miękkie i pulchne, a smak – słony, z wyczuwalną nutą ziołową i delikatną ostrością. Ich historia sięga początków XX wieku, gdy mieszkańcy wsi – włościanie i szlachta zagrodowa – żyli głównie z rolnictwa. Mało urodzajne gleby sprzyjały uprawie ziemniaków i soczewicy, które stały się podstawą wielu lokalnych potraw. Do farszu pierogów dodawano też dziko rosnące rośliny, takie jak pokrzywa czy lebioda, co wzbogacało smak i wartość odżywczą potrawy.

Tradycyjny farsz przygotowuje się z zielonej soczewicy i startych ziemniaków, doprawionych cebulą, solą, pieprzem, majerankiem i oregano. Ciasto powstaje z mąki pszennej, wody, drożdży, oleju oraz dodatku świeżych liści pokrzywy, lebiody lub szpinaku. Uformowane pierogi gotuje się krótko w osolonej wodzie, a podaje z przyrumienioną cebulką.

(dh)

eprasa.pl d24efb68a9

Drogowa mapa radzyńskiego magistratu

Burmistrz o stanie realizacji dróg

RADZYŃ PODLASKI Ulica Zbulitowska już z nowym asfaltem i poboczami – melduje burmistrz Jakub Jakubowski i wylicza ile dróg w czasie jego urzędowania udało się już w mieście zmodernizować.

JOANNA DANIELEWICZ

FOT. SCREEN JAKUB JAKUBOWSKI (FB)

Ul. Zbulitowska już po realizacji. Miasto otrzymało na odcinek od DK63 do rogatek Radzynia niecałe 640 tys. zł z Rządowego Funduszu Rozwoju Dróg

– Armii Krajowej, Wyszyńskiego, Boboli, Partyzantów, Warszawska, Lisowskiego. Jednocześnie na tych ulicach dzieją się remonty. Na części z nich prace są na poziomie daleko niezadowalającym. Tak jest na Wyszyńskiego, gdzie prace stanęły, jak i na Warszawskiej gdzie po sfrezowaniu asfaltu można się ledwo poruszać. Nieciekawa sytuacja jest przy Boboli. Nieco lepiej jest na Armii Krajowej i części Warszawskiej od ronda do policji, gdzie PUK prowadzi inwestycje – opisywał stan drogowych remontów jesienią ubiegłego roku burmistrz **Jakub Jakubowski**.

Wówczas, gdy miasto boksowało się z inwestycjami zaplanowanymi do realizacji w niemal jednym czasie przez poprzedniego burmistrza, otrzymało pieniądze na kolejną drogową inwestycję. Na początku września 2024 roku miasto pozyskało dotację w kwocie ponad 1 mln zł z Rządowego Funduszu Rozwoju Dróg na odcinek ul. Zbulitowskiej od DK63 do rogatek miasta. Miasto zaplanowało na tę inwestycję 1 677 4L5,47 zł. Ostatecznie w przetargu wyłoniona firma PRD Lubartów zaoferowała kwotę 1 065 811,11 zł, a dotacja z RFRD wyniosła blisko 640 tys. zł.

Dziś burmistrz staje na ul. Zbulitowskiej właśnie, by poinformować o zakończeniu inwestycji. – Równa powierzchnia poszerzona do 6 metrów, pobocza po obu stronach po prawej z kruszywa łamanego a po lewej to nawierzchnia bitumiczna. Poprawił się komfort jazdy, bezpieczeństwo a droga jest dostosowania do ruchu pojazdów do 11,5 tony. To oznacza większą przepustowość i możliwość obsługi cięższego transportu, co jest korzystne dla naszej gospodarki – mówi Jakub Jakubowski.

Przy okazji wraca do realizacji drogowych, które przysparzały miastu jeszcze parę miesięcy temu wielu komunikacyjnych problemów. – W tej kadencji ukończone już ulice to: Zbulitowska, Tysiąclecia, Żeromskiego, Armii Krajowej, Warszawska, Boboli, a na finiszu jest Lisowskiego. Ul. Partyzantów idzie zgodnie z planem wpisanym do umowy przez mojego poprzednika. Za chwilę startujemy z Chmielowskiego oraz poprawkami przy Wyszyńskiego i Warszawskiej. Tego często nie widać na fotografiach, ale właśnie o to chodzi – żeby efekty było czuć w codziennym życiu mieszkańców – dodaje burmistrz.

Ostatnio przypomniał też mieszkańcom o realizacji małych drogowych przedsięwzięć, które na komfort i bezpieczeństwo poruszania się po mieście wpływają. – Skrzyżowanie ul. Kochanowskiego ze ścieżką rowerową przy Wisznickiej było ostatnio miejscem realnego zagrożenia. Parkan zasłania widok – kierowca nie widzi rowerzysty, rowerzysta nie widzi auta. Nie trzeba wiele, żeby doszło do tragedii. Mieszkańcy zgłosili ten problem – zadziałaliśmy. Zostały zamontowane poduszki berlińskie, oznakowanie poziome i grubowarstwowe pasy, nowa organizacja ruchu. Wcześniej był tylko znak. Dziś jest konkretne rozwiązanie – wskazuje burmistrz i dodaje: – Wiem, że są oczekiwania. I dobrze, ale zaczynaliśmy z pustymi szufladami, bez projektów, bez spójnych strategii, bez dokumentacji, albo z projektami wymagającymi ratowania.

Burmistrz prosi mieszkańców o wyrozumiałość. Zapewnia, że miasto robi to, co najważniejsze, po kolei.

Zadbali o swoje bezpieczeństwo

GMINA BORKI Mieszkańcy Olszewnicy w gminie Borki już nie muszą obawiać się ulicznego ruchu. Przez wieś biegnie chodnik, którego tak długo wyczekiwali. Na jego budowę zrzuciły się samorządy i firma prywatna, a mieszkańcy dołożyli fundusz sołecki.

Brak chodnika przy drodze powiatowej w Olszewnicy to temat od dawna sygnalizowany przez mieszkańców. – Ten chodnik jest potrzebny nie tylko dla wygody, ale przede wszystkim ze względów bezpieczeństwa. Odkąd została wyremontowana droga w Borowym, kierowcy często wybierają dojazd do DK 19 właśnie przez Olszewnicę, ruch samochodowy się nasilił – informowała kilka miesięcy temu sołtys Olszewnicy, **Elżbieta Kulenty**.

Na początku roku władze gminy poinformowały, że w sprawie poprawy bezpieczeństwa na drodze powiatowej wiodącej przez Olszewnicę, trwają rozmowy. Do stołu siedli przedstawiciele gminy, starostwa radzyńskiego i Lubelskiej Kopalni Surowców Mineralnych, której transporty z drogi przez Olszewnicę korzystają. – Doszliśmy do porozumienia w sprawie konieczności budowy tego chodnika, a także współuczestniczenia w kosztach, powiat dodatkowo zajmie się przygotowaniem dokumentacji technicznej i nadzorem nad inwestycją – informował wtedy **Marcin Czyżak**, wójt gminy Borki.

FOT. GMINA BORKI (FB)

Budowa chodnika w Olszewnicy była możliwa dzięki porozumieniu samorządów i firmy prywatnej, a mieszkańcy dołożyli fundusz sołecki do budowy odcinka przy drodze gminnej

Zasadność przeprowadzenia inwestycji wyrażał również starosta radzyński. – Firma prywatna, która tamtejszą drogą wozi piasek czy żwir, wyraziła chęć partycypacji w budowie tego chodnika. Myślimy, że byłoby nieracjonalne nie wykorzystać takiej możliwości – mówił **Szczepan Niebrzegowski**.

Dziś mieszkańcy mogą wreszcie korzystać z bezpiecznego szlaku wzdłuż ruchliwej drogi. Gmina Borki, powiat radzyński oraz Lubelska Kopalnia Surowców Mineralnych złożyły się na inwestycję po 100 tys. zł. Dzięki temu można było wybudować przy drodze powiatowej chodnik o długości 391 metrów, szeroki na 2 metry i wyposażony w infrastrukturę, perony postojowe oraz przejścia dla pieszych. – Budowa tego chodnika stała się koniecznością – podkreśla wójt gminy Borki. – Mieszkańcy Olszewnicy, radni oraz sołtysi od lat zgłaszali, że natężenie ruchu drogowego, działalność kopalni surowców mineralnych oraz przewóz ciężkiego taboru sprawiają, że spacery i codzienne korzystanie z drogi przez pieszych stało się niebezpieczne. Szczególnie wieczorem, po zmroku, kiedy słaba widoczność stawała się czynnikiem ryzyka.

Inicjatywa samorządowo-prywatna zainspirowała mieszkańców. Przeznaczyli dodatkowo 33 tys. zł z funduszu sołeckiego na dodatkowy odcinek chodnika, już przy odcinku drogi gminnej. – Gmina na budowę odcinka o długości 121 metrów wyłożyła 15 600 zł. Dzięki tym działaniom mieszkańcy Olszewnicy mogą już bezpiecznie wychodzić na spacery. Do dyspozycji jest ponad pół kilometra nowoczesnego ciągu dla pieszych – dodaje wójt Czyżak.

Joanna Danielewicz

Zagrają Pozytywnie albo Wcale i Bajorek

GMINA KOMARÓWKA PODLASKA Gminne dożynki odbędą się na stadionie sportowym w Komarówce Podlaskiej. W programie przewidziano koncerty grup Pozytywnie albo Wcale, Bajorek i innych wykonawców.

Już 24 sierpnia, w Komarówce Podlaskiej, o godzinie 10.30 rozpocznie się zbiórka delegacji i formowanie korowodu dożynkowego przy budynku urzędu gminy, a następnie przemarsz do Kościoła Parafialnego pw. Najświętszego Serca Pana Jezusa w Komarówce Podlaskiej. O godzinie 11.00 odbędzie się msza święta, po której, o 12.30, uczestnicy przejdą na stadion sportowy.

FOT. PIXABAY.COM

Część festynowo-artystyczna rozpocznie się o 14.20 od występów zespołów śpiewaczych z terenu gminy

Uroczyste otwarcie dożynek gminnych zaplanowano na godzinę 13.00, a następnie o 14.00 wystąpią zaproszeni goście. Część festynowo-artystyczna rozpocznie się o 14.20 od występów zespołów śpiewaczych z terenu gminy, a później publiczność obejrzy m.in. występ dzieci ze szkoły tańca Diament, zespołów Przyjazne Nutki, Łukowskiej Kapeli Biesiadnej oraz koncerty grup Pozytywnie albo Wcale, Bajorek i innych wykonawców. Na zakończenie wydarzenia odbędzie się dyskoteka o godzinie 21.00.

(ach)

Zagłosuj na radzyńską perłę!

RADZYŃ PODLASKI Radzynianie oraz wszyscy, którym bliski jest pałac Potockich w Radzyniu Podlaskim mogą pomóc w jego wyróżnieniu. Zabytek walczy o tytuł „Modernizacja Roku".

– Po tym jak Kaznowscy, Szczukowie i Potoccy go budowali, Czartoryscy i Szlubowscy remontowali, Niemcy spalili a Polacy odbudowali, kolejni burmistrzowie i starostowie dokładali cegiełkę do jego historii. Mój poprzednik wykonał solidną prace. Doprowadził do tego, że miasto przejęło pałac i pozyskał pierwszą dotację potrzebną na remont budynku. Dziś możemy coś zrobić dla pałacu. Głosujemy o tytuł „Modernizacja Roku" w ogólnopolskim konkursie „Modernizacja Roku & Budowa XXI wieku"! Zagłosujmy i pokażmy, że razem potrafimy dbać o nasze dziedzictwo, niezależnie kto i kiedy dołożył do świetności pałacu swoją cegiełkę – informuje burmistrz **Jakub Jakubowski**.

FOT. UM RADZYŃ PODLASKI

Głosować w konkursie na pałac Potockich jako „Modernizację Roku" można do 8 września drogą internetową

Głosowanie trwa do 8 września drogą internetową. Po kliku pierwszych dniach radzyński pałac jest w czołówce. Zagłosować można wchodząc na stronę internetową www.modernizacjaroku.org.pl.

(joan)

eprasa.pl d24efb68a9

Amfetamina w ściganym volvo

BIAŁA PODLASKA Poważne konsekwencje grożą 30-letniemu kierowcy volvo, który w piątkowe popołudnie nie zatrzymał się do kontroli drogowej w gminie Biała Podlaska. Nie posiadał uprawnień, za to funkcjonariusze znaleźli w jego portfelu narkotyki.

15 sierpnia policjanci bialskiej drogówki zauważyli na DK-2 w Sławacinku Nowym auto przekraczające prędkość. Funkcjonariusze dali znak do zatrzymania, jednak kierowca zignorował sygnały świetlne i dźwiękowe. Po krótkim pościgu, w miejscowości Porosiuki, mężczyzna stracił panowanie nad samochodem i uderzył w znak drogowy.

Badanie wykazało, że 30-latek znajdował się pod wpływem alkoholu i środków odurzających. Dodatkowo policjanci ustalili, że miał sądowy zakaz prowadzenia pojazdów. W jego portfelu ujawniono narkotyki.

Mężczyzna nie podróżował sam – w aucie przewoził cztery pasażerki. U jednej z nich, 17-latki, mundurowi znaleźli zawiniątko z białym proszkiem. Wstępne badanie potwierdziło, że była to amfetamina. Nastolatka i kierowca trafili do policyjnego aresztu, oboje usłyszeli już zarzuty.

Za niezatrzymanie się do kontroli drogowej grozi kara do 5 lat więzienia, natomiast za posiadanie narkotyków – do 3 lat. 30-latek odpowie również za popełnione wykroczenia.

(dh)

FOT. KMP BIAŁA PODLASKA

Okazało się też, że na koncie nieodpowiedzialnego kierowcy figuruje również zakaz kierowani pojazdami

Kruszywo skrywało kontrabandę

POWIAT BIALSKI Na kolejowym przejściu granicznym w Terespolu funkcjonariusze lubelskiej służby celno-skarbowej i Nadbużańskiego Oddziału Straży Granicznej udaremnili przemyt 4 tys. paczek papierosów z białoruskimi znakami akcyzy.

Kontrabandę ujawniono podczas wspólnej kontroli pociągu towarowego relacji Brześć – Kobylany. Papierosy ukryte były w wagonie typu węglarka, pod warstwą legalnie przewożonego kruszywa. Szacunkowa wartość zabezpieczonego towaru wynosi około 70 tys. złotych.

Maszyniści składu zostali przesłuchani, jednak nie przyznali się do udziału w przemycie. Sprawę prowadzi Lubelski Urząd Celno-Skarbowy w Białej Podlaskiej, który ustala szczegółowe okoliczności zdarzenia.

Nielegalne papierosy, po orzeczeniu ich przepadku przez sąd na rzecz Skarbu Państwa, zostaną komisyjnie zniszczone. Regularne kontrole w Terespolu są prowadzone w celu ograniczenia przemytu wyrobów tytoniowych i innych towarów do Polski.

(dh)

FOT. IZBA ADMINISTRACJI SKARBOWEJ W LUBLINIE

Nielegalne papierosy, po orzeczeniu przez sąd ich przepadku na rzecz skarbu państwa, zostaną komisyjnie zniszczone

Kobieta tłumaczyła, że wraca z dziećmi znad jeziora

Wiozła dzieci, była kompletnie pijana

POWIAT PARCZEWSKI W miejscowości Tyśmienica policjanci parczewskiej drogówki zatrzymali 41-latkę, która mając ponad 3 promile alkoholu w organizmie kierowała oplem. Jakby tego było mało wewnątrz pojazdu znajdowała się dwójka jej dzieci w wieku 7 i 8-lat. Kobieta trafiła do policyjnej celi. Grozi jej kara do 5 lat pozbawienia wolności.

ANNA CHODYKA

FOT. KPP PARCZEW

Opel Mokka, którym pijana 41-latka wiozła dzieci, zwrócił uwagę mundurowych, gdyż nie trzymał prawidłowego toru jazdy

– 14 sierpnia w godzinach popołudniowych policjanci parczewskiej drogówki dokonywali pomiaru prędkości pojazdów przejeżdżających przez miejscowość Babianka. W trakcie kontroli ich uwagę zwrócił pojazd marki Opel Mokka, który mijając mundurowych nie trzymał prawidłowego toru jazdy – mówi młodszy aspirant **Ewelina Semeniuk** z KPP Parczew.

Dodaje, że funkcjonariusze niezwłocznie ruszyli za nim, aby dokonać jego kontroli. Przypuszczali, że kierujący może znajdować się w stanie nietrzeźwości. – W miejscowości Tyśmienica przy użyciu sygnałów świetlnych i dźwiękowych zatrzymano opla. Kiedy szyba pojazdu się opuściła policjanci wyczuli od kierującej silną woń alkoholu, a w środku pojazdu zauważyli puszki po piwie. Natychmiast poddali ją badaniu stanu trzeźwości. Jak się okazało ich podejrzenia okazały się słuszne. Kierująca oplem 41-letnia mieszkanka Lublina w swoim organizmie miała ponad 3 promile alkoholu. Jednak to nie był koniec jej kłopotów. Wewnątrz pojazdu podróżowała z nią dwójka dzieci w wieku 7 i 8-lat. 41–latka tłumaczyła, że wraca z dziećmi do hotelu, po spędzonym dniu nad jednym z tutejszych jezior – podaje oficer prasowy.

Policjanci zatrzymali kobietę i doprowadzili do jednostki celem wykonania dalszych czynności, a dzieci na polecenie sądu przekazali pod opiekę przybyłego na miejsce dziadka.

– 41-latka straciła prawo jazdy, funkcjonariusze dokonali również tymczasowego zajęcia pojazdu mechanicznego, którym się poruszała i sporządzili dokumentację do sądu w kierunku kierowania w stanie nietrzeźwości oraz narażenie na bezpośrednie niebezpieczeństwo utraty życia albo ciężkiego uszczerbku na zdrowiu swoich małoletnich dzieci. Kiedy kobieta wytrzeźwiała usłyszała zarzuty, za które grozi jej do 5 lat pozbawienia wolności – informuje młodszy aspirant Ewelina Semeniuk.

Nastolatek spadł z hulajnogi. Nie miał kasku

PARCZEW 17 sierpnia w Parczewie doszło do groźnego wypadku z udziałem dziecka jadącego hulajnogą elektryczną. Chłopiec, poruszając się ul. Kolejową, stracił panowanie nad pojazdem i przewrócił się, uderzając głową o asfalt.

15-latek doznał urazu głowy i chwilowo stracił przytomność. Świadek zdarzenia, kierowca przejeżdżającego samochodu, udzielił mu pierwszej pomocy przed przyjazdem służb ratunkowych. Na miejsce wezwano patrol drogówki oraz medyków.

FOT. KPP ŁUKÓW

15-latek w pewnym momencie stracił panowanie nad hulajnogą elektryczną i przewrócił się uderzając głową o podłoże

Ze względu na poważny stan chłopca zdecydowano o przetransportowaniu go śmigłowcem Lotniczego Pogotowia Ratunkowego do szpitala w Lublinie, gdzie został objęty dalszą hospitalizacją.

Policja ustaliła, że 15-latek jechał bez kasku ochronnego.

(dh)

Dwa wypadki. Dwie osoby w szpitalu

POWIAT BIALSKI Na terenie powiatu bialskiego doszło do dwóch zdarzeń drogowych z udziałem niechronionych uczestników ruchu. Do szpitala z obrażeniami ciała trafiły dwie osoby. Policja ustala okoliczności oraz apeluje o rozwagę przypominając, że „niechronieni" to grupa najbardziej narażona na tragiczne skutki zdarzeń drogowych.

– Do pierwszego zdarzenia doszło w czwartek, 14 sierpnia, przed godziną 16:00 na ulicy Zamkowej w Białej Podlaskiej. Ze wstępnych ustaleń wynika, że kierująca rowerem 79-latka jadąc po chodniku nagle zjechała na przejazd dla rowerów uderzając w bok jadącego mercedesa. Osobówką kierował 44-latek. Uczestnicy zdarzenia byli trzeźwi. Potwierdziło to przeprowadzone przez policjantów badanie. W zdarzeniu obrażeń ciała doznała kierująca jednośladem, która trafiła do szpitala – podaje nadkomisarz **Barbara Salczyńska-Pyrchla** z KMP w Białej Podlaskiej.

Tego samego dnia, 14 sierpnia, po godzinie 21:00 w miejscowości Kodeń doszło do kolejnego wypadku z udziałem niechronionego uczestnika ruchu drogowego. W tym wypadku wstępne ustalenia wskazują, że kierujący samochodem marki Audi 46-latek potrącił pieszego poruszającego się niewłaściwą stroną drogi. – W chwili zdarzenia kierujący pojazdem był trzeźwy, natomiast pieszy znajdował się w stanie nietrzeźwości. Badanie wykazało w organizmie mężczyzny ponad promil alkoholu. Do zdarzenia doszło na prostym odcinku drogi poza obszarem zabudowanym, natomiast pieszy nie korzystał z elementów odblaskowych. 34-latek z obrażeniami ciała trafił do szpitala – informuje oficer prasowy. – Ustalamy wszystkie okoliczności zdarzeń oraz apelujemy o rozwagę na drodze. Pamiętajmy, że droga jest dla wszystkich. Korzystając z niej mamy swoje prawa, jak też obowiązki, których należy przestrzegać. Wzajemny szacunek i respektowanie praw innych uczestników ruchu pomoże dotrzeć bezpiecznie do celu.

– Przypominamy również, że poza terenem zabudowanym po zmroku piesi zobowiązani są do korzystania z elementów odblaskowych. Zachęcamy również do posiadania elementów odblaskowych także podczas poruszania się na terenie obszaru zabudowanego. Powodują one, że kierujący widzi pieszego z odległości ponad 100 metrów! Odblaski ratują życie. Wspólnie zadbajmy o nasze bezpieczeństwo! – wskazuje nadkomisarz Barbara Salczyńska-Pyrchla.

Anna Chodyka

eprasa.pl d24efb68a9

Na scenie wystąpią m.in. Don Vasyl i Cygańskie Gwiazdy

Zaprszamy na XXV Dożynki Powiatowe!

GMINA JANÓW PODLASKI Starosta bialski oraz wójt gminy Janów Podlaski zapraszają mieszkańców powiatu oraz gości na XXV Dożynki Powiatowe. W programie barwny korowód dożynkowy i prezentacja wieńców dożynkowych, wręczenie odznaczeń i ogłoszenie wyników konkursów dożynkowych.

ANNA CHODYKA

FOT. PIXABAY.COM

– Zapraszamy wszystkich mieszkańców powiatu, rolników, gości z regionu i turystów do wspólnego świętowania. Niech tegoroczne dożynki będą czasem radości, wdzięczności i dobrej zabawy! – zachęcają organizatorzy.

Dożynki odbędą się 7 września na terenie stadniny koni w Janowie Podlaskim (Wygoda 3 – teren zielony przy ujeżdżalni). To coroczne święto plonów jest okazją do podziękowania za całoroczny trud rolników, kultywowania pięknych polskich tradycji oraz integracji.

- Zapraszamy wszystkich mieszkańców powiatu, rolników, gości z regionu i turystów do wspólnego świętowania. Niech tegoroczne dożynki będą czasem radości, wdzięczności i dobrej zabawy! – zachęcają organizatorzy.

O godz. 11. 00 odbędzie się msza święta, na miejscu uroczystości dożynkowych. O godz. 12.00 przewidziano przemarsz korowodu dożynkowego i prezentację wieńców dożynkowych. O godz. 13.30 rozpocznie się część oficjalna: powitanie gości, wręczenie chleba dożynkowego, wystąpienia gości, wręczenie odznaczeń i medali. O godz. 15.00 zaplanowano występ zespołów z gminy Janów Podlaski. O godz. 16.00 odbędzie się ogłoszenie wyników konkursów: na wieniec dożynkowy, stoisko promocyjne miasta/gminy i na najlepszy chleb. O godz. 16.30 będzie miał miejsce występ zespołów ludowych z powiatu bialskiego.

O godz. 18.30 wystąpi Rajmund, o godz. 19.30 An Dreo e Karina, o godz. 20.30 Don Vasyl i Cygańskie Gwiazdy, a o godz. 21.30 Luka Rosi. Atrakcje towarzyszące to m.in. wystawy stoisk gminnych, degustacje potraw regionalnych, dmuchańce i zabawy dla dzieci.

Łomazy podziękują za plony

GMINA ŁOMAZY Tradycyjny korowód, koncerty Klawej Ferajny i zespołu Zagraj Pan Cuś, to atrakcje, które zaplanowano na placu Jagiellońskim w Łomazach podczas gminnego święta plonów. W programie znajdą się zarówno obrzędy dożynkowe, jak i występy zespołów ludowych m. in. Zielona Kalina, Poranna Rosa, Luteńka.

FOT. J.ILESIUK

W parku przy Placu Jagiellońskim okazji do dobrej zabawy na pewno nie zabraknie

Już 24 sierpnia w Łomazach, o godzinie 12.00 rozpocznie się uroczysta msza święta w kościele pw. św. apostołów Piotra i Pawła. Następnie, o 13.15, wyruszy przemarsz korowodu do parku w asyście Orkiestry Dętej OSP Łomazy. Część oficjalna rozpocznie się o 13.30 i obejmie prezentację wieńców, wręczenie dożynkowego chleba oraz powitanie gości. O 14.00 wystąpi Orkiestra Dęta OSP Łomazy, a od 14.15 zaprezentują się zespoły ludowe: Zielona Kalina, Poranna Rosa, Luteńka, Studzianczanie, Raz Na Ludowo, Pohulanka oraz Śpiewam bo Lubię.

O 16.00 publiczność wysłucha występu harmonijkowego Henryka Mościbrodzkiego, a od 17.00 rozpoczną się koncerty Moniki Głowackiej, Kapeli Podwórkowej Klawa Ferajna i zabawa taneczna z zespołem Zagraj Pan Cuś. Zakończenie wydarzenia zaplanowano na godzinę 21.00. (ach)

ZMIERZYĆ SIĘ Z PRZESZŁOŚCIĄ

BIBLIOTECZKA „Supły i odpryski" to misternie skomponowana historia o ludziach, którzy próbują nadać swojemu życiu nowy kierunek. Do wygrania jest książka pt. „Supły i odpryski" autorstwa Kazimierza Kozaryna wydana przez Wydawnictwo Novae Res.

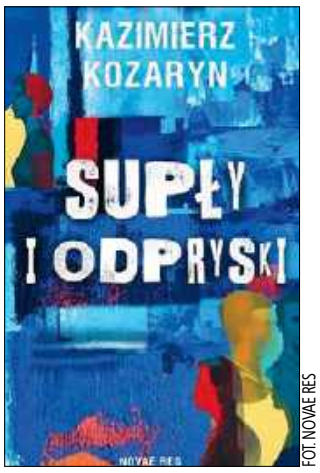

FOT. NOVAE RES

David, w obliczu kryzysu zawodowego, zmaga się z emocjonalnymi napięciami i trudnymi decyzjami, które rzucają cień na jego małżeństwo. Emma czuje, że nieuchronnie zbliża się moment przedefiniowania jej miejsca w rodzinie.

Natomiast ich syn, James, wchodzi w dorosłość, balansując pomiędzy życiem akademickim a burzliwą relacją ze starszą od niego Sophią. Losy bohaterów zostają w przewrotny sposób ze sobą związane, a oni sami uświadamiają sobie, że wpływ na ich teraźniejszość mają nie tylko aspiracje i plany, ale także jedynie pozornie zamknięta przeszłość. Już wkrótce każdy z nich będzie musiał znaleźć w sobie siłę, by przekuć porażki i życiowe błędy w sukces...

Dla naszych Czytelników mamy bezpłatny egzemplarz książki pt. „Supły i odpryski". Aby o nią powalczyć, należy poprawnie wypełnić znajdujący się niżej kupon i dostarczyć go do sekretariatu redakcji Słowa Podlasia, ul. Warszawska 15, do czwartku 21 sierpnia.

Opisywaną ostatnio książkę „Średniowieczne wojowniczki" otrzymuje Monika Krasa. Po odbiór zapraszamy w ciągu miesiąca od opublikowania nazwiska. (ach)

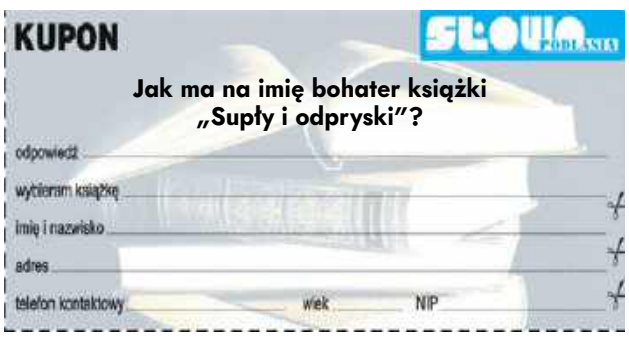
KUPON
SŁOWO PODLASIA
Jak ma na imię bohater książki „Supły i odpryski"?
odpowiedź
wybieram książkę
imię i nazwisko
adres
telefon kontaktowy
wiek
NIP

Wielki przebój

KINO Ciężko jest czegoś szukać, gdy nie wie się, co to jest... Amelia mieszka wprawdzie w Paryżu, ale żyje w swoim własnym świecie. Pracuje w kawiarni, wynajmuje mieszkanie. Życie wydaje się być dla niej nudne, ale generalnie jej pasuje. Z wyjątkiem tego, że jest samotna. Film „Amelia" już w czwartek 21 sierpnia o godz. 20:15 w kinie Merkury w ramach Spotkań Filmowych.

FOT. KINO MERKURY

Pewnego dnia Amelia odkrywa w swoim mieszkaniu stare pudełko ze skarbami z dzieciństwa i potajemnie zwraca je właścicielowi w średnim wieku. Zmienia to jego życie – i także jej życie. Od teraz wszystko się zmienia.

„Amelia" Jean Pierre Jeuneta („Delicatessen", „Miasto zaginionych dzieci") była wielkim przebojem polskich kin na początku obecnego stulecia. Znany z oryginalnego stylu francuski twórca wykorzystał osobliwy charakter swojego filmowego pisma, by przedstawić wyjątkową historię młodej paryżanki szukającej miłości. Dzięki tej zabawnej i wzruszającej opowieści do gwiazd pierwszej wielkości francuskiego kina awansowała 24-letnia wówczas Audrey Tautou, której partneruje Mathieu Kassovitz.

„Amelia" zdobyła 4 francuskie Cezary, 2 nagrody BAFTA, nagrody publiczności (m.in. Europejskiej Akademii Filmowej, MFF Toronto,) oraz wiele wiele innych wyróżnień. Przede wszystkim zdobyła serca publiczności na całym świecie. (ach)

Zdobądź wejściówkę!

Dla naszych Czytelników mamy dwie bezpłatne wejściówki na seans filmu „Amelia" w kinie Merkury w ramach CzSF. Aby je zdobyć, należy przyjść do sekretariatu redakcji Słowa Podlasia, ul. Warszawska 15, z aktualnym wydaniem naszego tygodnika i pokazać nam ten artykuł. Bilety otrzymają dwie pierwsze osoby, a więc kto pierwszy ten lepszy!

Kinowy plener

GMINA BIAŁA PODLASKA Letnie kino plenerowe to okazja, by połączyć relaks na świeżym powietrzu z filmowym seansem. Mieszkańcy Gminy Biała Podlaska będą mieli szansę spędzić letni wieczór oglądając pełnometrażową animację w plenerze.

Seans odbędzie się 19 sierpnia, o godzinie 20:15 na plaży w Porosiukach. W repertuarze znalazł się film animowany „Mavka i Strażnicy Lasu", w którym w głównej roli usłyszymy Roksanę Węgiel.

Wstęp na wydarzenie jest wolny. W przypadku niekorzystnych warunków pogodowych projekcja zostanie przeniesiona do Zielonej Szkoły. Organizatorem wydarzenia jest Gminny Ośrodek Kultury w Białej Podlaskiej. (ach)

Dawne melodie

GMINA KODEŃ W klimat dawnych melodii i tradycyjnych strojów przeniesie uczestników zespół Kalina. Muzycy zabiorą uczestników w świat piosenek, które warto ocalić od zapomnienia.

Wydarzenie odbędzie się 23 sierpnia, o godzinie 16.00 na placu przy parafii unickiej w Kostomłotach. W tym miejscu zaplanowano Mały Festiwal Dawnych Piosenek. W trakcie koncertu publiczność będzie mogła wysłuchać utworów w wykonaniu zespołu Kalina, które wprowadzą w nastrój minionych czasów. Wstęp na wydarzenie jest wolny. (ach)

Letnia potańcówka

GMINA WISZNICE Już wkrótce odbędzie się letnia potańcówka w centrum Wisznic. To okazja do wspólnego świętowania końca wakacji.

Organizatorzy zapraszają mieszkańców na wieczór pełen muzyki, tańca i dobrej atmosfery pod gołym niebem. Wydarzenie odbędzie się 24 sierpnia w parku w centrum Wisznic. Zabawę zaplanowano w godzinach 18:00–22:00. Wstęp wolny. (ach)

eprasa.pl d24efb68a9

Opracowaniem historyczno-kulturowym zajął się Cezary Nowogrodzki

Był obrzęd korowajowy i nie tylko

GMINA ŁOMAZY W Koszołach odbyło się wydarzenie pod nazwą „Wesele Podlaskie z obrzędem korowajowym i żywą lekcją historii". Obrzęd był zaprezentowany w starannie dopracowanej scenografii. Na potrzeby inscenizacji stanęła m.in. kuźnia, studnia, wiejskie, weselne stoły, przy których mogły zasiąść całe rodziny i obserwować przedstawienie.

Nie zabrakło wystrzału z armat

ZDJĘCIA GOK ŁOMAZY

Pokazano też najważniejsze sceny z historii Polski

ANNA CHODYKA

W ostatnią niedzielę, 17 sierpnia, w Koszołach w gminie Łomazy odbyło się „Wesele Podlaskie z obrzędem korowajowym i żywą lekcją historii". Plenerowe widowisko przyciągnęło uwagę wielu widzów, którzy przybyli na teren dawnej szkoły. – Uwagę wszystkich zwróciła wyjątkowa scenografia przygotowana przez Jerzego Besarabę, oddająca klimat dawnej podlaskiej wsi. Na potrzeby wydarzenia stanęła m.in. kuźnia, studnia, wiejskie, weselne stoły, przy których mogły zasiąść całe rodziny i obserwować inscenizację – mówi **Beata Kaczmarek** z GOK Łomazy. Na placu pojawiło się także uzbrojenie, zapowiadające sceny odwołujące się do dziejów ojczyzny. – Misją Jerzego Besaraby – autora scenariusza, było ukazanie w łatwo dostępny sposób, jak ważna była, jest i będzie jedność ludzi, dzięki której możliwe stało się przetrwanie bolesnych dziejów naszego kraju oraz równocześnie zachowanie swojego dziedzictwa – wskazuje Beata Kaczmarek.

Scenografia inscenizacji została tak przygotowana żeby widzowie mogli zasiąść przy „weselnych" stołach

Weselne zwyczaje

W życiu mieszkańców zamieszkujących południowe Podlasie, szczególnie ważną uroczystością było wesele, w którym odbijała się wielowiekowa tradycja oraz zwyczaje. – Jednym z nich był uwzględniony w inscenizacji, poprzedzający dzień zaślubin – obrzęd korowajowy, który zaprezentowały członkinie zespołu ludowego Pawłowianki z Nowego Pawłowa, działającego przy Gminnym Ośrodku Kultury w Janowie Podlaskim. Był to ich premierowy występ na terenie powiatu, choć działalność zespołu jest znana w różnych częściach Polski, dzięki licznym zwycięstwom w konkursach i festiwalach – informuje Beata Kaczmarek.

Niedzielne wydarzenie było okazją do przybliżenia historycznych retrospekcji ważnych momentów z przeszłości, takich jak: bitwa pod Grunwaldem, obrona Częstochowy czy powstanie styczniowe. – Łączyła je odwaga i wspólnota Polaków w obronie ojczyzny oraz walka o zachowanie narodowej tożsamości. Ogromnym zaangażowaniem wykazały się grupy rekonstrukcyjne, które swoją obecnością wsparły całe przedsięwzięcie. Udział wzięli: Grupa Rekonstrukcji Historycznej Niepodległa, Stowarzyszenie Lubelska Grupa Historyczna im. Żołnierzy Wyklętych Lubelszczyzny, Bialski Batalion Polskich Drużyn Strzeleckich im. ks. gen. Stanisława Brzóski, Tomasz Bylina Poczet Rycerski herbu Belina, Kresowe Bractwo Strzelców Kurkowych im. Orła Białego w Terespolu, Regiment Artylerii Książęcego Domu Radziwiłłów w Terespolu – przekazuje Beata Kaczmarek.

Opracowanie historyczno–kulturowe

Swój udział miało również wiele osób niezrzeszonych w żadnej grupie. – W rolę panny młodej wcieliła się Nikola Drąg, a pana młodego zagrał Waldemar Sebastianuk. Anna Dudzińska-Korszun uzupełniła inscenizację wykonaniem pieśni „Wojenko, wojenko", a Renata Hołownia z Huszczy upiekła tradycyjnego korowaja. Wsparcie okazali także mieszkańcy wsi Koszoły – wskazuje Beata Kaczmarek.

KGW z Koszoł zadbało o poczęstunek dla uczestników, którzy mogli posmakować lokalnych pyszności. Zainteresowani mogli również zatrzymać się przy wystawie przygotowanej przez Beatę Kaczmarek z Gminnego Ośrodka Kultury w Łomazach. Poruszony został temat dzieła literackiego autorstwa ks. dr. Wincentego Smoczyńskiego pt. „Wesele Podlaskie", który opisał sytuację historyczną dotyczącą unitów w zaborze rosyjskim. Wiele par, chcących zawrzeć związek małżeński nie porzucając swojej wiary musiało decydować się na tzw. „wesela krakowskie".

– Opracowaniem historyczno-kulturowym zajął się Cezary Nowogrodzki, który od lat pełni bardzo istotną rolę w procesie dokumentowania i upowszechniania wiedzy na temat dziedzictwa południowego Podlasia. Jego wkład nie ograniczył się jedynie do części merytorycznej – wcielił się również w rolę ojca pana młodego. Rolę matki panny młodej odegrała natomiast Anna Bubicz. Organizatorzy wyrażają wdzięczność za współpracę tym, którzy zaangażowali się w przygotowanie i przebieg „Wesela Podlaskiego" oraz dziękują wszystkim za liczne przybycie – podsumowuje Beata Kaczmarek.

Głównym punktem programu był obrzęd korowajowy

Piknik folkowy z tradycją

GMINA ROSSOSZ W Rossoszu odbył piknik folkowy pt. „Tradycja, Smak, Kultura". Wydarzenie było połączone z dożynkami gminnymi. Na scenie zagrały zespoły ludowe z powiatu bialskiego jak Zielawa, Skowroneczki czy Tęcza. Imprezę zakończyła zabawa pod gołym niebem z Kapelą Butrynów.

W niedzielne popołudnie, 17 sierpnia, w Rossoszu odbył się piknik folkowy pt.: „Tradycja, Smak, Kultura". – Festyn był podsumowaniem projektu dofinansowanego ze środków budżetu państwa, przyznanych przez ministra edukacji w ramach programu „Nasze tradycje". Uroczystości zainaugurowała msza święta w kościele parafialnym, po której barwny korowód przemaszerował na plac za GOK-iem. Część artystyczną wydarzenia uświetniły zespoły ludowe z powiatu bialskiego: Zielawa i Skowroneczki z Rossosza, Śpiewam, bo lubię z Łomaz, Tęcza z Dąbrowicy Dużej, Biesiadnicy z Żeszczynki, a także zespoły Zagraj Pan Cuś oraz zespół Zorza z Białej Podlaskiej – mówi **Marzena Miszczuk-Głowacka** dyrektor GOK Rossosz.

Na scenie zaprezentował się też zespół Zorza z Białej Podlaskiej

FOT. GOK ROSSOSZ

Część artystyczną wydarzenia uświetniły zespoły ludowe z powiatu bialskiego, m.in. Zielawa i Skowroneczki z Rossosza, Śpiewam, bo lubię z Łomaz, Tęcza z Dąbrowicy Dużej

Na scenie zaprezentowała się orkiestra dęta OSP Rossosz. Całość występów zakończyła wieczorna potańcówka dla całych rodzin z Kapelą Butrynów. – Na terenie imprezy obecne ze swoimi stoiskami były Koło Gospodyń Wiejskich Chabry z Kożanówki, Koło Gospodyń Wiejskich w Rossoszu, Stowarzyszenie Przyjaciół Gminy a także stoiska z rękodziełem i produktami regionalnymi oraz stoisko informacyjne Banku Spółdzielczego w Białej Podlaskiej oddział w Rossoszu – przekazuje dyrektor GOK Rossosz.

Podkreśla, że piknik folkowy był doskonałą okazją do zabawy. Na całe rodziny czekały atrakcje takie jak: przejażdżki bryczką, oprowadzanie na koniku polskim, strzelanie z łuku, karuzela łańcuchowa, kule bumper ball, dmuchańce, gry i zabawy wiejskie z dawnych lat, malowanie twarzy.

Anna Chodyka

ZDJĘCIA GOK ROSSOSZ

Była też karuzela łańcuchowa i kule bumper ball, dmuchańce, gry i zabawy wiejskie z dawnych lat, malowanie twarzy

eprasa.pl d24efb68a9

TV PROGRAM

19 – 25 .08.2025

SŁOWO PODLASIA

Tak to się teraz robi

TVN, sobota 23.08, godz. 20.00

Nowy Jork. Kassie Larson, czterdziestoletnia singielka, pragnie zostać matką. W jej życiu nie ma jednak mężczyzny, z którym mogłaby założyć rodzinę i nie zapowiada się, by miało to ulec zmianie, dlatego decyduje się na zabieg in vitro z użyciem nasienia dawcy. Najbliższy przyjaciel Kassie, neurotyczny Wally Mars, próbuje odwieść kobietę od tego pomysłu, wskazując minusy samotnego macierzyństwa. Kassie stawia jednak na swoim. Wally, który nie potrafi się przyznać przed samym sobą, że od dawna skrycie kocha się w przyjaciółce, pod wpływem alkoholu decyduje się na desperacki krok. Po kryjomu podmienia próbkę nasienia pozostawioną przez kandydata na ojca - wykładowcę akademickiego - na swoją. Tuż potem nieświadoma uczynku przyjaciela Kassie, wychodząc z założenia, że hałaśliwy Nowy Jork nie jest dobrym miejscem do wychowywania dziecka, przenosi się na prowincję. Dopiero po siedmiu latach wraca do metropolii. Towarzyszy jej synek, Sebastian. Wkrótce Wally poznaje nieco neurotycznego chłopca, który jest łudząco do niego podobny...

Władza

TVP 1, sobota 23.08, godz. 21.20

Nowy Jork. Ambitny detektyw Billy Taggart zabija Mikeya Tavareza. Mężczyzna zgwałcił siostrę jego dziewczyny, ale wskutek zaniedbań sądu nie został skazany. Na prośbę kolegi oskarżonego burmistrz Nicholas Hostetler niszczy dowody świadczące przeciwko Taggartowi. Bez nich śledczy uznają, że Billy działał w obronie własnej, ale dla uniknięcia skandalu policjant musi odejść ze służby. Mężczyzna rozpoczyna pracę prywatnego detektywa. Siedem lat później kontaktuje się z nim burmistrz Hostetler, który walczy o kolejną reelekcję z Jackiem Valliantem. Zleca on Taggartowi znalezienie dowodów na niewierność swojej żony, Cathleen, i ustalenie tożsamości jej kochanka. Potrzebujący pieniędzy Billy przyjmuje propozycję i razem ze swoją asystentką, Katy Bradshaw, rozpoczynają śledztwo. Szybko ustalają, że pani Hostetler spotyka się z szefem sztabu wyborczego kontrkandydata do fotela burmistrza, Paulem Andrewsem. Wkrótce Billy zdaje sobie sprawę, że został wplątany w ogromną aferę...

Logan Lucky

TVP 2, niedziela 24.08, godz. 20.00

Nad rodziną Loganów od dziesięcioleci ciąży klątwa. Każde kolejne pokolenie prowadzi tak samo szare oraz ubogie życie, jak poprzednie. Rozczarowane smutną codziennością rodzeństwo wpada na pomysł, jak odmienić swój los. Planują brawurowy skok na kasę podczas wyścigów samochodowych NASCAR w Karolinie Północnej. Udaje im się zebrać ekipę śmiałków, w której znajduje się ich siostra Mellie, a także specjalista od materiałów wybuchowych i były więzień Joe Bang oraz jego rodzina. Niedorzeczny plan rabusiów nie ma prawa się powieść, gdyż wspólnicy są totalnymi amatorami, mimo to kończy się spektakularnym sukcesem.

Vinci

TVN, niedziela 24.08, godz. 20.00

Złodziej Cuma wychodzi warunkowo z więzienia ze względu na zły stan zdrowia. Za jego zwolnieniem stoi wpływowy paser Gruby, który wiąże z nim własne plany. Zleca mu kradzież obrazu „Dama z łasiczką" Leonarda da Vinci, który ma w swoich zbiorach Muzeum Czartoryskich w Krakowie. Bezcenne dzieło jest doskonale strzeżone. Cuma wierzy jednak, że da sobie radę. Chce zaangażować do współpracy swojego byłego wspólnika - Juliana Wolniewicza zwanego Szerszeniem. Nie wie jednak, że dawny kompan jakiś czas temu porzucił złodziejski fach i teraz jest... policjantem. Julian, który ma dług wdzięczności wobec Cumy, ale nie chce, aby obraz został skradziony. Zgadza się na współpracę, lecz realizuje swój własny plan.

Mój tydzień z Marilyn

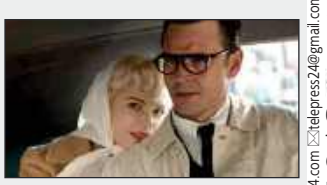

TVP 1, niedziela 24.08, godz. 22.25

Lato 1956 roku. Znajdująca się u szczytu popularności Marilyn Monroe przyjeżdża do Londynu ze świeżo poślubionym mężem, dramaturgiem Arthurem Millerem. Hollywoodzka gwiazda ma zagrać w filmie „Książę i aktoreczka". Reżyserem dzieła i odtwórcą głównej roli męskiej jest legendarny Laurence Olivier. Aktor na planie okazuje się prawdziwym tyranem, jednak Marilyn także naraża się całej ekipie. Spóźnia się na zdjęcia, nie pamięta kwestii albo celowo je przekręca. Jest coraz bardziej nieszczęśliwa, zwłaszcza kiedy Miller wraca do Stanów Zjednoczonych. Jedyną osobą, przy której czuje się bezpiecznie, jest młody Colin Clark...

© www.telepress24.com ✉telepress24@gmail.com

TVP 1

7.00 **Transmisja Mszy Świętej**
7.30 **Kościół z bliska**
8.00 **Czterdziestolatek (13) –** serial
9.00 **Ranczo s.V (60) –** serial
9.50 **Liturgia prawosławna na Grabarce**
11.35 **Królowie (45) –** serial
12.10 **Agrobiznes**
12.35 **Magazyn Rolniczy**
12.50 **Karpaty – królestwo niedźwiedzia –** film dok.
14.00 **Wichrowe wzgórze (240) –** serial
14.55 **Jaka to melodia?**
15.35 **Gra słów. Krzyżówka**
16.05 **Dziedzictwo (660) –** serial
17.00 **Teleexpress, Pogoda**
17.20 **Jaka to melodia?**
18.00 **Reporterzy –** magazyn
18.20 **Akacjowa 38 (685) –** serial
19.30 **Program informacyjny 19.30**
19.55 **Pytanie dnia**
20.10 **Sport, Pogoda**
20.25 **Karbala (2) –** serial
21.15 HIT **Czas patriotów –** film fabularny, USA, reż. Phillip Noyce, wyk. Richard Harris, Harrison Ford, Sean Bean, Thora Birch
23.20 **Kalifornia w ogniu –** film dok.
0.25 **Koliber –** film fabularny, Wielka Brytania, USA, reż. Steven Knight, wyk. Jason Statham, Agata Buzek, Sang Lui
2.20 **Coco Chanel –** film biograficzny, Belgia, Francja, reż. Anne Fontaine, wyk. Audrey Tautou, Alessandro Nivola, Emmanuelle Devos
4.15 **Notacje – Lidia Ziental. Dziewczyna z Batalionu Zośka –** cykl dok.

TVP 2

5.05 **Rodzinka.pl s.XI (212) –** serial
5.35 **M jak miłość (1572) –** serial
6.25 **Słowa, które prowadzą**
6.55 **Barwy szczęścia (3193) –** serial
7.30 **Pytanie na śniadanie**
11.15 **Gwiazdorska kuchnia Ani**
11.50 **Niewiarygodne przygody Marka Piegusa –** serial
12.30 **Koło fortuny –** teleturniej
13.15 **Miłość i nadzieja (258) –** serial
14.05 **Va Banque (861) – Turniej Mistrzów –** teleturniej
14.35 **Na sygnale (723) – Kryzys wieku średniego –** serial
15.05 **La Promesa – pałac tajemnic (209) –** serial
16.00 **Koło fortuny –** teleturniej
16.35 **Familiada –** teleturniej
17.20 **Miłość i nadzieja (259) –** serial
18.15 **Va Banque (862) –** teleturniej
18.50 **Jeden z dziesięciu –** teleturniej
19.25 **Barwy szczęścia (3193) –** serial
20.05 **Kabaretowa Noc pod Gwiazdami – Lidzbark Warmiński 2025**
21.10 **Alternatywy 4 (6) – Gołębie –** serial
22.25 **Karol, władca Hiszpanii (26) –** serial
23.30 HIT **Moja super eksdziewczyna –** komedia, USA, reż. Ivan Reitmann, wyk. Uma Thurmann, Anna Faris, Luke Wilson
1.20 **Czas zemsty –** film akcji, USA, reż. Niels Arden Oplev, wyk. Collin Farrell, Noomi Rapace, Dominic Cooper
3.25 **Stulecie Winnych (29) –** serial
4.25 **Tajemnice miejsc zbrodni s.VI (10) –** serial
5.20 **Zakończenie dnia**

POLSAT

6.00 **Nowy dzień z Polsat News**
8.30 **Malanowski i Partnerzy**
9.30 **48H. Zaginieni**
10.30 **Trudne sprawy**
11.35 **Gliniarze**
14.40 **48H. Zaginieni**
15.50 **Wydarzenia, Pogoda**
16.20 **Interwencja**
16.35 **Gliniarze**
17.40 **Trudne sprawy**
18.50 **Wydarzenia, Sport, Pogoda**
19.20 **Gość Wydarzeń**

19.55 HIT **SUPER HIT – Armageddon –** film katastroficzny, USA, 1998, reż. Michael Bay, wyk. Bruce Willis, Billy Bob Thornton, Ben Affleck, Liv Tyler, Will Patton
23.20 **Pitbull. Niebezpieczne kobiety –** dramat sensacyjny, Polska, 2016, reż. Patryk Vega, wyk. Alicja Bachleda - Curuś, Magdalena Cielecka, Anna Dereszowska, Sebastian Fabijański, Andrzej Grabowski, Joanna Kulig, Maja Ostaszewska, Artur Żmijewski
2.05 **Dług –** dramat sensacyjny, Polska, 1999, reż. Krzysztof Krauze, wyk. Robert Gonera, Jacek Borcuch, Andrzej Chyra, Cezary Kosiński, Krzysztof Gordon, Agnieszka Warchulska

TVN

5.35 **Uwaga!**
5.50 **Ukryta prawda**
6.45 **Kuchenne rewolucje**
7.45 **Dzień Dobry TVN**
11.25 **Top Of The Top Sopot Festival 2025**
11.30 **Kuchenne rewolucje**
12.30 **Szpital –** program obyczajowy
13.35 **Top Of The Top Sopot Festival 2025**
13.40 **Ukryta prawda**
16.50 **Top Of The Top Sopot Festival 2025**
16.55 **Kuchenne rewolucje**
17.55 **Detektywi**
18.55 **Top Of The Top Sopot Festival 2025**
19.00 **Fakty, Sport, Pogoda**
19.35 **Top Of The Top Sopot Festival 2025: Bursztynowy Słowik**
21.55 **Top Of The Top Sopot Festival 2025: Otwarta Scena**

23.20 HIT **Wyzwanie dla kumpla: Idzie wiosna –** komedia, USA 2023, reż. Josh Duhamel, wyk. Dan Bakkedahl, Kevin Dillon, Josh Duhamel, Ginnifer Goodwin
1.25 **Kuba Wojewódzki**
2.35 **CSI: Kryminalne zagadki Las Vegas –** serial

Wtorek, 19.08

TVN 7

5.10 **Ten moment**
5.45 **Szkoła –** program obyczajowy
8.40 **Ukryta prawda**
11.50 **Kartoteka**
12.55 **Detektywi**
13.55 **Szkoła –** program obyczajowy
15.55 **Sąd rodzinny**
16.55 **Szpital –** program obyczajowy
17.55 **Opowieści małżeńskie**
19.00 **Ukryta prawda**
20.00 HIT **Wygrać ze śmiercią –** film sensacyjny, USA 1989, reż. Bruce Malmuth, wyk. Steven Seagal, Kelly Le Brock, Bill Sadler, Frederick Coffin, Bonnie Burroughs
22.15 **Star Trek: W ciemność –** film przygodowy, USA 2013, reż. J.J. Abrams, wyk. Chris Pine, Zachary Quinto, Zoe Saldana, Karl Urban, Simon Pegg, John Cho, Benedict Cumberbatch
0.50 **Obecność II –** horror, USA 2016, reż. James Wan, wyk. Vera Farmiga, Patrick Wilson, Madison Wolfe, Frances O'Connor, Lauren Esposito
3.40 **Usterka**
4.20 **Druga strona medalu**

TV PULS

6.00 **Policjanci z Miami –** serial
8.00 **Kobra – oddział specjalny –** serial
10.00 **Zaklinaczka duchów –** serial
10.55 **Zbuntowany anioł –** serial
12.50 **Zaklinaczka duchów –** serial
13.50 **Lombard: Życie pod zastaw**
15.50 **Ranczo –** serial
18.00 **Lombard: Życie pod zastaw**
20.00 HIT **Snake Eyes: Geneza G.I. Joe –** film sensacyjny, USA 2021, reż. Robert Schwentke, wyk. Andrew Koji, Henry Golding, Samara Weaving, Úrsula Corberó
22.20 **Terminator: Genisys –** film sci - fi, USA 2015, reż. Alan Taylor, wyk. Arnold Schwarzenegger, Dayo Okeniyi, Emilia Clarke, Jai Courtney, Jason Clarke, J.K. Simmons, Matt Smith
0.50 **Raport mniejszości – thriller sci –** fi, USA 2002, reż. Steven Spielberg, wyk. Colin Farrell, Lois Smith, Max von Sydow, Peter Stormare, Samantha Morton, Tom Cruise
3.35 **Dzielnica strachu –** serial
4.30 **Menu na miarę**
5.05 **Dzielnica strachu –** serial

TRWAM

16.10 Jestem mamą **16.25** Przyroda w Obiektywie **16.40** Zdrowie z Bożej Apteki **16.55** O. Dyrektor Tadeusz Rydzyk **17.10** Prosto o gospodarce **17.30** Rajd Katyński **17.55** Poczet Wielkich Polaków **18.00** Anioł Pański **18.05** Informacje dnia **18.15** Rozmowy niedokończone **19.25** Święty na każdy dzień **19.30** Każdy maluch to potrafi **19.45** Modlitwa z telefonicznym udziałem dzieci **20.00** Informacje dnia **20.20** Różaniec **20.50** Od Lutra do Marxa **21.00** Apel Jasnogórski **21.20** Informacje dnia **21.40** Polski Punkt Widzenia **22.00** Święty nie rodzi się po śmierci **23.05** Szlak Miłosierdzia

SUPER POLSAT

6.45 SuperLudzie Extra **7.00** Serca dwa **7.30** Serca dwa **8.00** 48H. Zaginieni **9.00** 48H. Zaginieni **10.00** Wydarzenia 24 **10.30** SuperLudzie **11.00** SuperLudzie **11.30** Świat według Kiepskich **14.00** Ninja Warrior Polska **16.00** TOP CHEF **17.30** Świat według Kiepskich **21.00** Aniołki Charliego: Zawrotna szybkość - komedia sensacyjna, USA, 2003, reż. McG, wyk. Drew Barrymore, Lucy Liu, Cameron Diaz, Bernie Mac, Crispin Glover, Justin Theroux, Robert Patrick, Demi Moore **23.15** Szalony lot - film akcji, USA, Wielka Brytania **1.20** Świat według Kiepskich **4.00** Nasz nowy dom **5.00** Nasz nowy dom

TVP SPORT

6.05 Retro TVP SPORT **7.05** Retro TVP SPORT **8.15** Lekkoatletyka - mityng Golden Sands - Memoriał I. Szewińskiej, W. Komara i T. Ślusarskiego, Międzyzdroje **10.15** Skoki Narciarskie - Letnie Grand Prix, Wisła **12.05** Puchar Polski - losowanie par 1. rundy **13.05** Betclic 1. Liga magazyn (42) **14.25** Piłka nożna: Pogoń Szczecin - Górnik Zabrze **16.30** GOL **17.55** Piłka nożna: Polonia Warszawa - Wieczysta Kraków **20.00** Piłka nożna: Znicz Pruszków - Wisła Kraków **20.25** Piłka nożna: Znicz Pruszków - Wisła Kraków **23.00** Sportowy Wieczór **23.45** Piłka nożna **1.50** Boks - Gala w San Diego, Kalifornia

TTV

4.55 Złomowisko PL **5.55** Express **6.15** Złomowisko PL **7.15** Ukryta prawda - program obyczajowy **8.15** W - 11 Wydział Śledczy - program kryminalny **9.35** Detektywi - program kryminalny **10.35** Kartoteka **11.35** Zakup w ciemno **13.40** Szpital - program obyczajowy **14.40** Kartoteka **15.45** Express **16.00** Pogoda **16.05** Zakup w ciemno **17.05** Nauka jazdy **17.45** Express **17.58** Pogoda **18.00** Sport **18.05** Życie na kredycie **18.40** Gogglebox. Przed telewizorem **19.45** Express **20.00** Pogoda **20.05** Zakup w ciemno **21.05** Usterka **21.45** Express **21.58** Pogoda **22.00** Nic do zgłoszenia **23.00** Lotnisko **0.00** Kanapowcy

STOPKLATKA

6.00 Kabaretowe hity **6.50** Złoty interes **8.45** Komisarz Rex - serial **10.50** Celnicy **12.00** Katastrofy w przestworzach **16.00** MacGyver - serial **18.05** Komisarz Rex - serial **19.05** Hudson i Rex - serial **20.00** Jak ugryźć 10 milionów - komedia kryminalna **22.05** Kto pierwszy, ten lepszy - komedia

TV 4

7.55 Bogaty Dom - Biedny Dom **8.55** Dlaczego ja? **10.55** Na ratunek 112 **11.55** Policjantki i Policjanci **13.55** Trudne sprawy **17.00** Policjantki i Policjanci **18.00** Łowcy Skarbów **19.00** Policjantki i Policjanci **20.00** Uroczysko **21.00** Sprawiedliwi - Wydział Kryminalny **22.00** Sprawiedliwi. Trójmiasto **23.00** Szczęki 2 - thriller

TV6

7.55 Policjantki i Policjanci **8.55** Kobra - oddział specjalny **10.55** 48H. Zaginieni **13.55** Policjantki i Policjanci **14.55** Kobra - oddział specjalny **17.00** Magnum: Detektyw z Hawajów **18.00** Strażnik Teksasu **20.00** CSI: Kryminalne zagadki Nowego Jorku **22.55** Sprawiedliwi - Wydział Kryminalny **1.05** Więzienie

eprasa.pl d24efb68a9

TVP 1

7.00 Transmisja Mszy Świętej
7.30 Rodzina święta - Jak przygotować się na bunt nastolatka?
8.00 Czterdziestolatek (14) - serial
8.55 Ranczo s.V (61) - serial
9.50 Komisarz Alex (43) - serial
10.45 Ojciec Mateusz (344) - serial
11.35 Królowie (46) - serial
12.10 Agrobiznes
12.35 Rok w ogrodzie
12.50 Dzika Szkocja - Wyżyny
14.00 Wichrowe wzgórze (241) - serial
14.55 Jaka to melodia?
15.35 Gra słów. Krzyżówka
16.05 Dziedzictwo (661) - serial
17.00 Teleexpress, Pogoda
17.20 Jaka to melodia?
18.00 Reporterzy - magazyn
18.20 Akacjowa 38 (686) - serial
19.30 Program informacyjny 19.30
19.55 Pytanie dnia
20.10 Sport, Pogoda
20.25 Ojciec Mateusz (424) - serial
21.20 62. KFPP w Opolu - Trzy ćwiartki Jacka Cygana - urodziny
22.20 Mój piękny syn - dramat, USA, reż. Felix von Groeningen, wyk. Steve Carell, Timothee Chalamet, Maura Tierney
HIT
0.35 Bodo - dramat, reż. Michał Kwieciński, wyk. Antoni Królikowski, Tomasz Schuchardt, Agnieszka Wosińska, Anna Pijanowska, Patrycja Kazadi
2.35 Czas patriotów - film fabularny, USA, reż. Phillip Noyce, wyk. Richard Harris, Harrison Ford, Sean Bean, Thora Birch

TVP 2

5.35 M jak miłość (1573) - serial
6.25 Mozaika żydowska
6.55 Barwy szczęścia (3194) - serial
7.30 Pytanie na śniadanie
11.15 Rodzina święta - Jak rozmawiać z nastolatkiem o jego znajomych i pierwszych związkach?
11.50 Niewiarygodne przygody Marka Piegusa - serial
12.30 Koło fortuny - teleturniej
13.15 Miłość i nadzieja (259) - serial
14.05 Va Banque (862) - Turniej Mistrzów - teleturniej
14.35 Na sygnale (724) - serial
15.05 La Promesa - pałac tajemnic (210) - serial
16.00 Koło fortuny - teleturniej
16.35 Familiada - teleturniej
17.20 Miłość i nadzieja (260) - serial
18.15 Va Banque (863) - Turniej Mistrzów - teleturniej
18.50 Jeden z dziesięciu - teleturniej
19.25 Barwy szczęścia (3194) - serial
20.05 Mazurska Noc Kabaretowa - Rejs Miłości
21.10 Alternatywy 4 (7) - Spisek - serial
22.20 Gdzie jesteś Amando? - dramat, USA, reż. Ben Affleck, wyk. Casey Affleck, Michelle Monaghan, Madeline O'Brien, Morgan Freeman
HIT
0.25 Blue Moon (7) - serial
1.25 Moja super eksdziewczyna - komedia, USA, reż. Ivan Reitmann, wyk. Uma Thurman, Luke Wilson, Anna Faris, Rainn Wilson
3.10 Lyra - film dok.
4.45 Zakończenie dnia

POLSAT

6.00 Nowy dzień z Polsat News
8.30 Malanowski i Partnerzy
9.30 48H. Zaginieni
10.30 Trudne sprawy
11.30 Gliniarze
14.40 48H. Zaginieni
15.50 Wydarzenia, Pogoda
16.20 Interwencja
16.35 Gliniarze
17.40 Trudne sprawy
18.50 Wydarzenia, Sport, Pogoda
19.20 Gość Wydarzeń

20.00 Kiler - komedia kryminalna, Polska, 1997, reż. Juliusz Machulski, wyk. Cezary Pazura, Malgorzata Kożuchowska, Jerzy Stuhr, Katarzyna Figura, Jan Englert, Marek Kondrat, Jan Machulski
HIT
22.15 Kiler-ów 2-óch - komedia sensacyjna, Polska, 1999, reż. Juliusz Machulski, wyk. Cezary Pazura, Małgorzata Kożuchowska, Janusz Rewiński, Jan Englert, Peter J. Lucas, Katarzyna Figura, Jolanta Fraszyńska, Jerzy Stuhr, Marek Kondrat, Jan Machulski
0.50 Armageddon - film katastroficzny, USA, 1998, reż. Michael Bay, wyk. Bruce Willis, Billy Bob Thornton, Ben Affleck, Liv Tyler, Will Patton

TVN

5.35 Uwaga!
5.50 Ukryta prawda
6.45 Kuchenne rewolucje
7.45 Dzień Dobry TVN
11.25 Top Of The Top Sopot Festival 2025
11.30 Kuchenne rewolucje
12.30 Szpital - program obyczajowy
13.35 Top Of The Top Sopot Festival 2025
13.40 Ukryta prawda
16.50 Top Of The Top Sopot Festival 2025
16.55 Kuchenne rewolucje
17.55 Detektywi
18.55 Top Of The Top Sopot Festival 2025
19.00 Fakty, Sport, Pogoda
19.35 Top Of The Top Sopot Festival 2025: Słowa mają moc
21.55 Top Of The Top Sopot Festival 2025: Moc między słowami

23.25 Tammy - komedia, USA 2014, reż. Ben Falcone, wyk. Melissa McCarthy, Susan Sarandon, Kathy Bates, Allison Janney, Dan Aykroyd, Toni Collette, Sandra Oh
HIT
1.30 CSI: Kryminalne zagadki Las Vegas - serial
2.30 Szpital - program obyczajowy

SUPER POLSAT

6.45 SuperLudzie Extra **7.00** Na ratunek 112 **8.00** 48H. Zaginieni **10.00** Wydarzenia 24 **10.30** SuperLudzie **11.30** Świat według Kiepskich **14.00** Ninja Warrior Polska **16.00** TOP CHEF **17.30** Świat według Kiepskich **21.00** Sprawiedliwość ulicy - film sensacyjny, USA, 2007, reż. Don E. FauntLeRoy, wyk. Steven Seagal, Eddie Griffin, Carmen Serano, Cory Hart, Liezl Carstens, Kirk B.R. Woller, Danny Trejo **23.00** Kolekcjoner kości - thriller, USA, 1999, reż. Phillip Noyce, wyk. Denzel Washington, Angelina Jolie, Queen Latifah, Michael Rookerr **1.30** Świat według Kiepskich **4.00** Nasz nowy dom

TVP SPORT

6.15 Retro TVP SPORT **8.15** Piłka nożna: Polonia Warszawa - Wieczysta Kraków **10.20** Piłka nożna: Znicz Pruszków - Wisła Kraków **12.25** Piłka nożna: UJ Kraków - Lech UAM Poznań **14.30** Kolarstwo - Tour de Pologne 2025 kobiet - podsumowanie **15.30** Pełnosprawni (613) **16.00** Skoki Narciarskie - Letnie Grand Prix, Wisła - podsumowanie **17.55** Piłka nożna: Chrobry Głogów - Śląsk Wrocław **20.00** Piłka nożna: Ruch Chorzów - Stal Rzeszów **20.25** Piłka nożna: Ruch Chorzów - Stal Rzeszów **23.00** Sportowy Wieczór **23.45** Piłka nożna **1.55** Boks - Gala w Montrealu - podsumowanie

STOPKLATKA

6.00 Kabaretowe hity **6.50** Złoty interes **8.45** Komisarz Rex - serial **10.50** Celnicy **12.00** Katastrofy w przestworzach **16.00** MacGyver - serial **18.05** Komisarz Rex - serial **19.05** Hudson i Rex - serial **20.00** Wstrząsy - horror komediowy **22.00** Biegnij! - horror, USA **23.55** Dziewiąte wrota - horror

TV 4

10.55 Na ratunek 112 **11.55** Policjantki i Policjanci **13.55** Trudne sprawy **17.00** Policjantki i Policjanci **18.00** Łowcy Skarbów **19.00** Policjantki i Policjanci **20.00** Uroczysko **20.30** Uroczysko **21.00** Sprawiedliwi - Wydział Kryminalny **22.00** Sprawiedliwi. Trójmiasto **23.05** Ostatni rycerze - film przygodowy

Środa, 20.08

TVN 7

5.10 Ten moment - program obyczajowy
5.45 Szkoła - program obyczajowy
8.40 Ukryta prawda
11.50 Kartoteka
12.55 Detektywi
13.55 Szkoła - program obyczajowy
15.55 Sąd rodzinny
16.55 Szpital - program obyczajowy
17.55 Opowieści małżeńskie
19.00 Ukryta prawda
20.00 Sala samobójców. Hejter - dramat obyczajowy, Polska 2020, reż. Jan Komasa, wyk. Maciej Musiałowski, Agata Kulesza, Danuta Stenka, Vanessa Aleksander, Maciej Stuhr
HIT
22.55 Niebezpieczny - film sensacyjny, USA 2021, reż. David Hackl, wyk. Scott Eastwood, Kevin Durand, Famke Janssen, Tyrese Gibson, Mel Gibson
0.55 15.17 do Paryża - film sensacyjny, USA 2018, reż. Clint Eastwood, wyk. Anthony Sadler, Alek Skarlatos, Spencer Stone, Jenna Fischer, Judy Greer
3.05 Oczami ofiary
4.05 Usterka

TV PULS

6.00 Policjanci z Miami - serial
8.00 Kobra - oddział specjalny - serial
10.00 Zaklinaczka duchów - serial
10.55 Zbuntowany anioł - serial
12.50 Zaklinaczka duchów - serial
13.50 Lombard: Życie pod zastaw
15.50 Ranczo - serial
18.00 Lombard: Życie pod zastaw
20.00 Nocny łowca - thriller, Kanada 2018, reż. David Raymond, wyk. Alexandra Daddario, Ben Kingsley, Brendan Fletcher, Henry Cavill, Stanley Tucci
HIT
22.00 Po śladach mordercy - film kryminalny, USA 2021, reż. Randall Emmett, wyk. Bruce Willis, Emile Hirsch, Lukas Haas, Megan Fox
23.55 Uciekaj albo walcz - thriller, USA 2020, reż. Kyle Rankin, wyk. Eli Brown, Isabel May, Olly Sholotan, Radha Mitchell, Thomas Jane
2.00 Dzielnica strachu - serial
3.00 Lombard: Życie pod zastaw
4.00 Menu na miarę
4.30 Menu na miarę
5.00 Dzielnica strachu - serial

TRWAM

13.30 Msza święta **14.20** Muzyczne chwile **14.30** Moja Fatima **15.00** Muzeum Papiernictwa **15.50** Ma się rozumieć **16.00** Informacje dnia **16.10** Na zdrowie **16.30** Pierwszy zmysł **17.00** Po stronie prawdy **17.50** Muzyczne chwile **17.55** Poczet Wielkich Polaków **18.00** Anioł Pański **18.05** Informacje dnia **18.15** Rozmowy niedokończone **19.25** Święty na każdy dzień **19.30** Opowieści biblijne **20.00** Informacje dnia **20.20** Różaniec **20.50** Myśląc Ojczyzna **21.00** Apel Jasnogórski **21.20** Informacje dnia **21.40** Polski Punkt Widzenia **22.00** Przetrwaliśmy **22.30** Polska Bretania **0.00** Słowo życia

TTV

4.55 Złomowisko PL **5.55** Express **6.15** Złomowisko PL **7.15** Ukryta prawda - program obyczajowy **8.15** W - 11 Wydział Śledczy - program kryminalny **9.35** Detektywi - program kryminalny **10.35** Kartoteka **11.35** Zakup w ciemno **12.35** Zakup w ciemno **13.40** Szpital - program obyczajowy **14.40** Kartoteka **15.45** Express **16.05** Zakup w ciemno **17.05** Nauka jazdy **17.45** Express **18.00** Sport **18.05** Życie na kredycie **18.40** Gogglebox. Przed telewizorem **19.45** Express **20.05** Zakup w ciemno **21.05** Usterka **21.45** Express **22.00** Ciężarówką przez Indie **23.00** Gogglebox. Przed telewizorem **0.00** Życie na kredycie

TVP 1

7.00 Transmisja Mszy Świętej
7.30 Nereusz dla każdego
7.55 Czterdziestolatek (15) - serial
9.00 Ranczo s.V (62) - serial
9.55 Komisarz Alex (44) - serial
10.50 Ojciec Mateusz (345) - serial
11.35 Królowie (47) - serial
12.10 Agrobiznes
12.35 Magazyn Rolniczy
12.50 Dzika Szkocja - Wyspy
14.00 Wichrowe wzgórze (242) - serial
14.55 Jaka to melodia?
15.35 Gra słów. Krzyżówka
16.05 Dziedzictwo (662) - serial
17.00 Teleexpress, Pogoda
17.20 Jaka to melodia?
18.00 Reporterzy - magazyn
18.20 Akacjowa 38 (687) - serial
19.30 Program informacyjny 19.30
19.55 Pytanie dnia
20.10 Sport, Pogoda
20.25 Ojciec Mateusz (425) - serial
21.25 Sprawa dla reportera
22.25 Kwiaty Ukrainy - film dok.
23.30 Dom pod Dwoma Orłami (10) - serial
0.35 Renegaci - film akcji, Niemcy, Francja, reż. Steven Quale, wyk. Sullivan Stapleton, Sylvia Hoeks, J. K. Simmons
HIT
2.30 Tylko strach - dramat, reż. Barbara Sass, wyk. Anna Dymna, Dorota Pomykała, Jerzy Trela, Krzysztof Globisz, Cezary Pazura, Dorota Segda
4.15 Notacje - Jerzy Satanowski. Piosenka musi działać natychmiast - cykl dok.
4.30 Zakończenie dnia

TVP 2

4.55 Rodzinka.pl s.XI (214) - serial
5.30 M jak miłość (1574) - serial
6.20 Operacja zdrowie - Choroby cywilizacyjne
6.55 Barwy szczęścia (3195) - serial
7.30 Pytanie na śniadanie
11.15 Wspólny dom - magazyn
11.50 Niewiarygodne przygody Marka Piegusa - serial
12.30 Koło fortuny - teleturniej
13.15 Miłość i nadzieja (260) - serial
14.05 Va Banque (863) - Turniej Mistrzów - teleturniej
14.35 Na sygnale (725) - Trzeba być sobą - serial
15.05 La Promesa - pałac tajemnic (211) - serial
16.00 Koło fortuny - teleturniej
16.35 Familiada - teleturniej
17.20 Miłość i nadzieja (261) - serial
18.15 Va Banque (864) - Turniej Mistrzów - teleturniej
18.50 Jeden z dziesięciu - teleturniej
19.25 Barwy szczęścia (3195) - serial
20.05 Mazurska Noc Kabaretowa - Rejs Miłości
21.10 Alternatywy 4 (8 - 9) - serial
23.55 Morderstwa w Pont - l'Eveque - dramat, Francja, reż. Thierry Binisti, wyk. Arnaud Binard, Elodie Frenck, Antoine Hamel, Genevieve Casile
HIT
1.40 Gdzie jesteś Amando? - dramat, USA, reż. Ben Affleck, wyk. Casey Affleck, Michelle Monaghan, Morgan Freeman, Ed Harris
3.45 Akacjowa 38 (38) - serial
4.25 Zakończenie dnia

POLSAT

6.00 Nowy dzień z Polsat News
8.30 Malanowski i Partnerzy
9.30 48H. Zaginieni
10.30 Trudne sprawy
11.30 Gliniarze
14.40 48H. Zaginieni
15.50 Wydarzenia, Pogoda
16.20 Interwencja
16.35 Gliniarze
17.40 Trudne sprawy
18.50 Wydarzenia, Sport, Pogoda
19.20 Gość Wydarzeń

20.00 Och, Karol 2 - komedia, Polska, 2011, reż. Piotr Wereśniak, wyk. Piotr Adamczyk, Małgorzata Socha, Małgorzata Foremniak, Katarzyna Zielińska, Marta Żmuda - Trzebiatowska, Katarzyna Glinka
HIT
22.15 Szczęścia chodzą parami - komedia romantyczna, Polska, 2020, reż. Bartosz Prokopowicz, wyk. Weronika Książkiewicz, Michał Żurawski, Aleksandra Domańska
0.40 50 pierwszych randek - komedia romantyczna, USA, 2004, reż. Peter Segal, wyk. Adam Sandler, Drew Barrymore, Rob Schneider, Sean Astin, Lusia Strus, Dan Aykroyd
2.50 Nasz nowy dom

TVN

5.35 Uwaga!
5.50 Ukryta prawda
6.45 Kuchenne rewolucje
7.45 Dzień Dobry TVN
11.25 Top Of The Top Sopot Festival 2025
11.30 Kuchenne rewolucje
12.30 Szpital - program obyczajowy
13.35 Top Of The Top Sopot Festival 2025
13.40 Ukryta prawda
16.55 Kuchenne rewolucje
17.55 Detektywi
18.55 Top Of The Top Sopot Festival 2025
19.00 Fakty, Sport, Pogoda
19.35 Top Of The Top Sopot Festival 2025: Orkiestra Mistrzom
22.00 Top Of The Top Sopot Festival 2025: RapOrkiestra - legendy polskiego Hip hopu

23.20 Zły Mikołaj - komedia, USA, Niemcy 2003, reż. Terry Zwigoff, wyk. Billy Bob Thornton, Cloris Leachman, Bernie Mac, Lauren Graham, Tony Cox, Brett Kelly
HIT
1.10 CSI: Kryminalne zagadki Las Vegas - serial
2.15 Szpital - program obyczajowy
4.15 Uwaga!

SUPER POLSAT

6.45 SuperLudzie Extra **7.00** Na ratunek 112 **8.00** 48H. Zaginieni **9.00** 48H. Zaginieni **10.00** Wydarzenia 24 **10.30** Małe Wielkie Marzenia **11.30** Świat według Kiepskich **14.00** Ninja Warrior Polska **16.00** TOP CHEF **17.30** Świat według Kiepskich **21.00** Trzy kroki od siebie - melodramat, USA, 2019, reż. Justin Baldoni, wyk. Haley Lu Richardson, Cole Sprouse, Moises Arias, Kimberly Hebert Gregory, Claire Forlani, Parminder Nagra, Emily Baldoni **23.30** Gra o życie - film sensacyjny, USA, 2008, reż. Reiné Roel **1.35** Świat według Kiepskich **4.00** Nasz nowy dom **5.00** Nasz nowy dom

TVP SPORT

6.15 Retro TVP SPORT **8.15** Piłka nożna: Chrobry Głogów - Śląsk Wrocław **10.20** Piłka nożna: Ruch Chorzów - Stal Rzeszów **12.20** Skoki Narciarskie - Letnie Grand Prix, Wisła **14.15** Lekkoatletyka - mityng Diamentowej Ligi - Memoriał Kamili Skolimowskiej **16.35** Strongman **17.35** Piłka nożna **18.25** Piłka nożna **20.30** Piłka nożna **20.55** Piłka nożna **23.35** Sportowy Wieczór **0.00** Piłka nożna **2.10** Boks - Gala w Londynie, Wembley Arena - walka: C. Simpson - E. Ahorgah, Callum Simson - Elvis Ahorgah, USA **3.15** Żużel - Indywidualne Mistrzostwa Europy SEC, Gustrow **5.05** Zakończenie dnia

STOPKLATKA

6.00 Kabaretowe hity **6.50** Złoty interes **8.45** Komisarz Rex - serial **10.50** Celnicy **12.00** Katastrofy w przestworzach **16.00** MacGyver - serial **18.05** Komisarz Rex - serial **19.05** Hudson i Rex - serial **20.00** Ojciec chrzestny II - dramat kryminalny, USA **0.25** Morderczy występ - film akcji, USA

TV 4

10.55 Na ratunek 112 **11.55** Policjantki i Policjanci **13.55** Trudne sprawy **16.55** Policjantki i Policjanci **18.00** Łowcy Skarbów **19.00** Policjantki i Policjanci **20.00** Uroczysko **20.30** Uroczysko **21.00** Sprawiedliwi - Wydział Kryminalny **22.00** Sprawiedliwi. Trójmiasto **23.00** Zlecenie na śmierć - film sensacyjny

Czwartek, 21.08

TVN 7

5.10 Ten moment
5.45 Szkoła - program obyczajowy
8.40 Ukryta prawda
11.50 Kartoteka
12.55 Detektywi
13.55 Szkoła - program obyczajowy
15.55 Sąd rodzinny
16.55 Szpital - program obyczajowy
17.55 Opowieści małżeńskie
19.00 Ukryta prawda
20.00 Akademia policyjna V: Misja w Miami Beach - komedia, USA 1988, reż. Alan Myerson, wyk. Matt McCoy, Janet Jones, George Gaynes, G.W. Bailey, René Auberjonois, Bubba Smith
HIT
22.15 Głupi i głupszy II: Kiedy Harry poznał Lloyda - komedia, USA 2003, reż. Troy Miller, wyk. Derek Richardson, Eric Christian Olsen, Rachel Nichols, Cheri Oteri, Luis Guzman
23.50 Z ust do ust - komediodramat, USA, Australia 2005, reż. Rob Reiner, wyk. Jennifer Aniston, Kevin Costner, Shirley MacLaine, Mark Ruffalo
2.00 Oczami ofiary
3.00 Osadzone. Blok F

TV PULS

6.00 Policjanci z Miami - serial
8.00 Kobra - oddział specjalny - serial
10.00 Zaklinaczka duchów - serial
10.55 Zbuntowany anioł - serial
12.50 Zaklinaczka duchów - serial
13.50 Lombard: Życie pod zastaw
15.50 Ranczo - serial
18.00 Lombard: Życie pod zastaw
19.00 Lombard: Życie pod zastaw
20.00 Gliniarz z Beverly Hills - komedia sensacyjna, USA 1984, wyk. Eddie Murphy, John Ashton, Judge Reinhold, Lisa Eilbacher
HIT
22.05 Krokodyl Dundee II - film przygodowy, Australia, USA 1988, reż. John Cornell, wyk. Paul Hogan, Linda Kozlowski, John Meillon
0.15 Mój kuzyn - komedia, Francja 2020, reż. Jan Kounen, wyk. Alix Poisson, François Damiens, Pascale Arbillot, Vincent Lindon
2.20 Dzielnica strachu - serial
3.15 Menu na miarę
3.50 Menu na miarę
4.15 Dyżur
5.00 Dzielnica strachu - serial

TRWAM

15.50 Ma się rozumieć **16.00** Informacje dnia **16.10** Z wędką nad wodę **16.35** Sól ziemi **17.05** Akademia pro - life **17.15** Muzyczne chwile **17.30** Odpowiedzialni za Kościół **17.55** Poczet Wielkich Polaków **18.00** Anioł Pański **18.05** Informacje dnia **18.15** Rozmowy niedokończone **19.25** Święty na każdy dzień **19.30** Każdy maluch to potrafi **19.45** Modlitwa z telefonicznym udziałem dzieci **20.00** Informacje dnia **20.20** Różaniec **20.50** Od Lutra do Marxa **21.00** Apel Jasnogórski **21.20** Informacje dnia **21.40** Polski Punkt Widzenia **22.00** Bawer - Moja Walka **23.05** Z niebem w sercu

TTV

4.55 Złomowisko PL **5.55** Express **6.15** Złomowisko PL **7.15** Ukryta prawda - program obyczajowy **8.15** W - 11 Wydział Śledczy - program kryminalny **9.35** Detektywi - program kryminalny **10.35** Kartoteka **11.35** Zakup w ciemno **13.40** Szpital - program obyczajowy **14.40** Kartoteka **15.45** Express **16.05** Zakup w ciemno **17.05** Nauka jazdy **17.45** Express **18.00** Sport **18.05** Życie na kredycie **18.40** Gogglebox. Przed telewizorem **19.45** Express **20.05** Zakup w ciemno **21.05** Usterka **21.45** Express **22.00** Życie na kredycie **22.30** Życie na kredycie **23.05** Nic do zgłoszenia **0.05** Służba Więzienna

TV6

6.00 Strażnik Teksasu **7.55** Policjantki i Policjanci **8.55** Kobra - oddział specjalny **11.00** 48H. Zaginieni **14.00** Policjantki i Policjanci **15.00** Kobra - oddział specjalny **17.05** Magnum: Detektyw z Hawajów **18.00** Strażnik Teksasu **20.00** Agenci NCIS: Los Angeles **22.55** Sprawiedliwi - Wydział Kryminalny **1.05** Więzienie

eprasa.pl d24efb68a9

TVP 1

7.00 Transmisja Mszy Świętej
7.30 Otrzyjcie już łzy
8.00 Czterdziestolatek (16) – serial
8.55 Ranczo s.V (63) – serial
9.50 Komisarz Alex (45) – serial
10.45 Ojciec Mateusz (346) – serial
11.35 Okrasa łamie przepisy – Zimne ryby na Biebrzy
12.10 Agrobiznes
12.30 Magazyn Rolniczy
12.50 Dzika Szkocja – Niziny
14.00 Wichrowe wzgórze (243) – serial
14.55 Jaka to melodia?
15.35 Gra słów. Krzyżówka
16.05 Dziedzictwo (663) – serial
17.00 Teleexpress, Pogoda
17.20 Jaka to melodia?
18.00 Reporterzy – magazyn
18.20 Akacjowa 38 (688) – serial
19.30 Program informacyjny 19.30
19.55 Pytanie dnia
20.10 Sport, Pogoda
20.25 Komisarz Alex (282) – serial
21.25 Seksmisja – komedia, reż. Juliusz Machulski, wyk. Jerzy Stuhr, Olgierd Łukaszewicz, Bożena Stryjkówna, Bogusława Pawelec, Hanna Stankówna, Beata Tyszkiewicz, Ryszarda Hanin, Wiesław Michnikowski
23.35 Mój piękny syn – dramat, USA, reż. Felix von Groeningen, wyk. Steve Carell, Timothee Chalamet, Maura Tierney
1.45 Bodo – dramat, reż. Michał Kwieciński, wyk. Antoni Królikowski, Tomasz Schuchardt, Agnieszka Wosińska, Anna Pijanowska, Patrycja Kazadi

TVP 2

4.40 Na dobre i na złe (879) – serial
5.30 M jak miłość (1575) – serial
6.20 Anna Dymna – spotkajmy się – Przemysław Warzecha
6.55 Barwy szczęścia (3196) – serial
7.30 Pytanie na śniadanie
11.15 Operacja zdrowie – Zabiegi robotyczne
11.50 Panna z mokrą głową (1) – serial
12.30 Koło fortuny – teleturniej
13.15 Miłość i nadzieja (261) – serial
14.05 Va Banque (864) – Turniej Mistrzów – teleturniej
14.35 Na sygnale (726) – Nowe życie – serial
15.05 La Promesa – pałac tajemnic (212) – serial
16.00 Koło fortuny – teleturniej
16.35 Familiada – teleturniej
17.20 Miłość i nadzieja (262) – serial
18.15 Va Banque (865) – Turniej Mistrzów – teleturniej
18.50 Jeden z dziesięciu – teleturniej
19.25 Barwy szczęścia (3196) – serial
20.05 Mazurska Noc Kabaretowa – Rejs Miłości
21.10 Lato z Radiem i Telewizją Polską – Mrozy – widowisko
22.10 To jest grane – wakacyjnie
22.50 Świat to za mało – film sensacyjny, USA, Wielka Brytania, reż. Michael Apted, wyk. Pierce Brosnan, Robert Carlyle, Sophie Marceau
1.05 Morderstwa w Pont – l'Eveque – dramat, Francja, reż. Thierry Binisti, wyk. Arnaud Binard, Elodie Frenck, Antoine Hamel, Genevieve Casile
2.55 Akacjowa 38 (39 – 40) – serial
4.40 Zakończenie dnia

POLSAT

6.00 Nowy dzień z Polsat News
8.30 Malanowski i Partnerzy
9.30 48H. Zaginieni
10.30 Trudne sprawy
11.30 Gliniarze
14.40 48H. Zaginieni
15.50 Wydarzenia
16.10 Pogoda
16.20 Interwencja
16.35 Gliniarze
17.40 Trudne sprawy
18.50 Wydarzenia, Sport, Pogoda
19.20 Gość Wydarzeń

19.55 Piraci z Karaibów: Na nieznanych wodach – film przygodowy, USA, Wielka Brytania, 2011, reż. Rob Marshall, wyk. Johnny Depp, Penélope Cruz, Geoffrey Rush, Keith Richards
22.55 Och, Karol 2 – komedia, Polska, 2011, reż. Piotr Wereśniak, wyk. Piotr Adamczyk, Małgorzata Socha, Małgorzata Foremniak, Katarzyna Zielińska, Marta Żmuda - Trzebiatowska, Katarzyna Glinka
1.10 Kiler – komedia kryminalna, Polska, 1997, reż. Juliusz Machulski, wyk. Cezary Pazura, Malgorzata Kożuchowska, Jerzy Stuhr, Katarzyna Figura
3.30 Nasz nowy dom

TVN

5.35 Uwaga!
5.50 Ukryta prawda
6.45 Kuchenne rewolucje – program kulinarno - rozrywkowy
7.45 Dzień Dobry TVN
11.30 Kuchenne rewolucje
12.35 Szpital – program obyczajowy
13.40 Ukryta prawda
16.55 Kuchenne rewolucje
18.00 Detektywi
19.00 Fakty, Sport, Pogoda
19.50 Uwaga!

20.00 Zielona mila – film obyczajowy, USA 1999, reż. Frank Darabont, wyk. Tom Hanks, David Morse, Bonnie Hunt, Michael Clarke Duncan, James Cromwell, Michael Jeter, Graham Greene, Doug Hutchison, Sam Rockwell
23.55 Obecność III: Na rozkaz diabła – horror, USA 2021, reż. Michael Chaves, wyk. Patrick Wilson, Vera Farmiga, Ruairi O'Connor, Sarah Catherine Hook, Julian Hilliard, John Noble
2.20 Kuba Wojewódzki
3.25 Szpital – program obyczajowy
4.25 Uwaga!
4.40 Recepta na stary dom
5.05 Kto was tak urządził

SUPER POLSAT

6.45 SuperLudzie Extra **7.00** Na ratunek 112 **8.00** 48H. Zaginieni **10.00** Wydarzenia 24 **10.30** Serca dwa **11.00** Świat według Kiepskich **11.35** Twoja Twarz Brzmi Znajomo **13.30** Świat według Kiepskich **14.00** Ninja Warrior Polska **16.00** TOP CHEF **17.30** Świat według Kiepskich **19.00** Kolacja w ciemno **20.00** Kolacja w ciemno **21.00** Venom - film sci - fi, Chiny, USA, 2018, reż. Ruben Fleischer, wyk. Tom Hardy, Michelle Williams, Riz Ahmed, Scott Haze, Melora Walters **23.20** Chrzest ogniem - dramat biograficzny **2.05** Backdoor - wyjście awaryjne **2.30** Świat według Kiepskich **4.00** Nasz nowy dom

TVP SPORT

6.10 Retro TVP SPORT **8.05** Piłka nożna: Stal Mielec - Odra Opole **10.25** Kolarstwo - MTB - Mistrzostwa Europy, Melgaco, Portugalia - wyścig Elity mężczyzn **11.35** Piłka nożna **13.45** Piłka nożna **15.55** Lekkoatletyka - Mistrzostwa Polski, Bydgoszcz - Dzień 1 **16.15** Lekkoatletyka - Mistrzostwa Polski, Bydgoszcz - Dzień 1. **20.15** Piłka nożna **22.25** Sportowy Wieczór **23.10** Lekkoatletyka - Mistrzostwa Polski, Bydgoszcz - Dzień 1. **0.45** Boks **1.20** Boks - Gala w Japonii, walka wieczoru: Naoya Inoue - Ye Joon Kim - podsumowanie **3.20** Boks - Gala w Las Vegas, Nevada - podsumowanie

STOPKLATKA

6.05 Kabaretowe hity **6.55** Złoty interes **8.45** Komisarz Rex - serial **10.50** Celnicy **12.00** Katastrofy w przestworzach **16.00** MacGyver - serial **18.05** Komisarz Rex - serial **19.05** Hudson i Rex - serial **20.00** Twister - dramat katastroficzny **22.35** Ognisty podmuch - dramat, USA **1.30** Amityville - horror

TV 4

6.00 Łowcy Skarbów **7.55** Bogaty Dom - Biedny Dom **8.55** Dlaczego ja? **10.55** Na ratunek 112 **11.55** Policjantki i Policjanci **13.55** Trudne sprawy **17.00** Policjantki i Policjanci **18.00** Łowcy Skarbów **19.00** Policjantki i Policjanci **20.00** Gwiazdy Kabaretu **22.05** Turbulencja - thriller, USA, 1997

Piątek, 22.08

TVN 7

5.10 Ten moment
5.45 Szkoła – program obyczajowy
8.40 Ukryta prawda
11.50 Kartoteka
12.55 Detektywi
13.55 Szkoła – program obyczajowy
15.55 Sąd rodzinny
16.55 Szpital – program obyczajowy
17.55 Opowieści małżeńskie
19.00 Ukryta prawda
20.00 Razem czy osobno? – komediodramat, USA 2014, reż. Rob Reiner, wyk. Michael Douglas, Diane Keaton, Meryl Williams, Frances Sternhagen, Frankie Valli, David Aaron Baker
22.00 Seks w wielkim mieście – komediodramat, USA 2008, reż. Michael Patrick King, wyk. Sarah Jessica Parker, Kim Cattrall, Kristin Davis, Cynthia Nixon, Chris Noth
1.00 Star Trek: W ciemność – film przygodowy, USA 2013, reż. J.J. Abrams, wyk. Chris Pine, Zachary Quinto, Zoe Saldana, Karl Urban, Simon Pegg
3.50 Usterka
4.30 Druga strona medalu

TV PULS

6.00 Policjanci z Miami – serial
8.00 Kobra – oddział specjalny – serial
10.00 Zaklinaczka duchów – serial
10.55 Zbuntowany anioł – serial
12.50 Zaklinaczka duchów – serial
13.50 Lombard: Życie pod zastaw
15.50 Ranczo – serial
18.00 Lombard: Życie pod zastaw
20.00 Terrorysta – dramat sensacyjny, USA 2001, reż. Albert Pyun, wyk. Dennis Hopper, Jaime Pressly, Steven Seagal, Tom Sizemore
21.55 W obronie własnej – dramat sensacyjny, USA 2013, reż. Gary Fleder, wyk. Clancy Brown, Frank Grillo, Jason Statham, Rachelle Lefevre, Winona Ryder, James Franco, Izabela Vidovic, Kate Bosworth
23.50 John Wick 2 – film sensacyjny, USA 2017, reż. Chad Stahelski, wyk. Ian McShane, Keanu Reeves, Laurence Fishburne, Ricardo Scamarcio, Ruby Rose
2.05 Taki jest świat
3.05 Dyżur
4.25 Menu na miarę

TRWAM

15.50 Ma się rozumieć **16.00** Informacje dnia **16.10** Natura Obiektywnie **16.25** Mateczniki Polskości **16.40** Prosto o gospodarce **17.00** Człowiek przebaczenia i pojednania **17.30** Geopolityka **17.55** Poczet Wielkich Polaków **18.00** Anioł Pański **18.05** Informacje dnia **18.15** Westerplatte Młodych **19.00** Warto zauważyć... **19.30** Brat Franciszek **20.00** Informacje dnia **20.20** Różaniec **20.50** Od Lutra do Marxa **21.00** Apel Jasnogórski **21.20** Informacje dnia **21.40** Polski Punkt Widzenia **22.00** Góra św. Michała **22.50** Przegląd Katolickiego Tygodnika "Niedziela" **22.55** Kapłan **23.30** Regał

TTV

4.55 Złomowisko PL **5.55** Express **6.15** Złomowisko PL **7.15** Ukryta prawda - program obyczajowy **8.15** W - 11 Wydział Śledczy - program kryminalny **9.35** Detektywi - program kryminalny **10.35** Kartoteka **11.35** Zakup w ciemno **13.40** Szpital - program obyczajowy **14.40** Kartoteka **15.45** Express **16.05** Gogglebox. Przed telewizorem **17.05** Nauka jazdy **17.45** Express **18.00** Sport **18.05** Zakup w ciemno **19.15** Diabelnie boskie - serial **19.45** Express **20.05** Diabelnie boskie - serial **20.35** Gogglebox. Przed telewizorem **21.45** Express **22.00** 99 - Gra o wszystko. VIP **23.00** Gogglebox. Przed telewizorem

TVP 1

7.00 Transmisja Mszy Świętej
7.40 Rok w ogrodzie
8.20 Pełnosprawni – magazyn
8.50 Ranczo s.V (64) – serial
9.50 Komisarz Alex (46) – serial
10.50 Ojciec Mateusz (347) – serial
11.45 Polskie Parki Narodowe – Słowiński Park Narodowy
12.20 Markiza Angelika – film przygodowy, Niemcy, Włochy
14.25 Okrasa łamie przepisy – Kurki na trzy sposoby
15.00 Pan Mama (9 – 10) – serial
16.05 Dziedzictwo (664) – serial
17.00 Teleexpress, Pogoda
17.35 Ojciec Mateusz (425) – serial
18.25 Przed ekranem (64)
18.40 Jaka to melodia?
19.30 Program informacyjny 19.30
20.05 Sport, Pogoda
20.20 Profilerka s.I (12) – serial
21.20 Władza – thriller, USA, reż. Allen Hughes, wyk. Mark Wahlberg, Russell Crowe, Catherine Zeta - Jones, Jeffrey Wright
23.15 Niewierny – film fabularny, USA, reż. Cyrus Nowrasteh, wyk. Jim Caviezel, Claudia Karvan, Hal Ozsan, Stelio Savante
1.15 Wszystko co kocham – film obyczajowy, reż. Jacek Borcuch, wyk. Mateusz Kościukiewicz, Olga Frycz, Jakub Gierszał, Andrzej Chyra, Anna Radwan, Katarzyna Herman,, Marek Kalita, Zygmunt Malanowicz
3.05 Renegaci – film akcji, Niemcy, Francja, reż. Steven Quale, wyk. Sullivan Stapleton, Sylvia Hoeks, J. K. Simmons

POLSAT

6.00 Nowy dzień z Polsat News
8.20 Pada Shrek – film anim.
8.55 Mitchellowie kontra maszyny – film anim.
11.20 Gru, Dru i Minionki – film anim.
13.20 Park Jurajski III – film przygodowy, USA, 2001
15.15 MŚ w siatkówce kobiet: Polska – Wietnam
17.25 Kabaretowa Ekstraklasa
17.45 Nasz nowy dom
18.50 Wydarzenia, Sport, Pogoda
19.15 Prezydenci i Premierzy
19.55 Kabaret na żywo. Chyba Czesuaf

21.55 2012 – film sci - fi, USA, 2009, reż. Roland Emmerich, wyk. John Cusack, Thandie Newton, Chiwetel Ejiofor, Amanda Peet, Oliver Platt, Woody Harrelson - Przed wiekami Majowie pozostawili ludzkości kalendarz, który dokładnie wskazuje datę końca świata...
1.15 Pewnego razu w Meksyku: Desperado 2 – film sensacyjny, USA, 2003, reż. Robert Rodriguez, wyk. Antonio Banderas, Salma Hayek, Johnny Depp, Mickey Rourke, Eva Mendes, Danny Trejo, Enrique Iglesias, Cheech Marin, Willem Dafoe
3.35 Świat według Kiepskich

SUPER POLSAT

6.45 SuperLudzie Extra **7.05** Był sobie człowiek **10.00** Szalone wakacje na kółkach - komedia przygodowa, **12.05** Świat według Kiepskich **15.00** Złomiarze **18.00** Świat według Kiepskich **19.00** Kolacja w ciemno **21.05** Szkoła uwodzenia 2 - komediodramat, USA, 2000, reż. Roger Kumble, wyk. Robin Dunne, Sarah Thompson, Keri Lynn Pratt, Amy Adams, Barry Flatman, Mimi Rogers **22.50** Searching - thiller kryminalny, USA, Rosja, 2018, reż. Aneesh Chaganty, wyk. John Cho, Debra Messing, Joseph Lee, Michelle La, Dominic Hoffman **1.00** Backdoor - wyjście awaryjne **1.30** Świat według Kiepskich

STOPKLATKA

6.00 Jednostka specjalna "Dunaj" - serial **7.00** Komisarz Rex - serial **10.00** Hudson i Rex - serial **12.00** Twister - dramat katastroficzny **14.35** Janosik - film przygodowy **17.15** Stawka większa niż życie - serial **20.00** Ślepa furia - film akcji **21.50** Zdarzenie - dramat sci - fi **23.40** Ajlawju - komediodramat

TVP 2

4.55 Barwy szczęścia (3193 – 3195) – serial
6.35 M jak miłość (1868) – serial
7.30 Pytanie na śniadanie
11.30 Górna półka smaku
12.05 Zabójczy rejs (6) – serial
13.05 Zabójczy rejs (7) – serial
14.00 Familiada – teleturniej
14.35 Koło fortuny – teleturniej
15.15 Szansa na sukces. Opole 2025 – Breakout
16.15 Na dobre i na złe (958) Trzy kropki – serial
17.15 Postaw na milion – teleturniej
18.15 Czarne chmury (6) – Intryga – serial
19.15 Słowo na niedzielę – Chcenie
19.25 Informacje kulturalne
19.45 Przed ekranem
20.00 Lato z Radiem i Telewizją Polską – Tarnów, cz. I
21.00 Lato z Radiem i Telewizją Polską – Tarnów, cz. II
22.10 Program rozrywkowy
23.25 Dzień dobry, kocham cię – komedia romantyczna, reż. Ryszard Zatorski, wyk. Barbara Kurdej - Szatan, Aleksy Komorowski, Paweł Domagała, Olga Bołądź, Weronika Książkiewicz, Łukasz Garlicki, Maciej Musiał, Anna Dereszowska, Marian Dziędziel
1.10 Świat to za mało – film sensacyjny, USA, Wielka Brytania, reż. Michael Apted, wyk. Pierce Brosnan, Robert Carlyle, Sophie Marceau
3.30 Akacjowa 38 (41) – serial
4.25 Akacjowa 38 (42) – serial
5.10 Zakończenie dnia

TVN

TVN, sobota, 2025 - 08 - 23

5.35 Uwaga!
5.50 Ukryta prawda
6.45 Kuchenne rewolucje – program kulinarno - rozrywkowy
7.45 Dzień Dobry TVN
11.30 Kuchenne rewolucje – program kulinarno - rozrywkowy
12.30 Bitwa o gości
13.30 Monster Trucks – film przygodowy, USA 2016
15.40 Anatomia piękna
16.45 Gremliny rozrabiają – film sci - fi, USA 1984
19.00 Fakty, Sport, Pogoda
19.45 Uwaga!

20.00 Tak to się teraz robi – komedia romantyczna, USA 2010, reż. Josh Gordon, Will Speck, wyk. Jennifer Aniston, Jason Bateman, Jeff Goldblum, Juliette Lewis, Patrick Wilson
22.15 Kobieta na skraju dojrzałości – komediodramat, USA 2011, reż. Jason Reitman, wyk. Charlize Theron, Patrick Wilson, Patton Oswalt, Elizabeth Reaser, Jill Eikenberry
0.10 Kryminalni: Misja śląska – film kryminalny, Polska 2006
2.25 MasterChef Nastolatki
3.50 Uwaga!
4.10 Recepta na stary dom

TVP SPORT

6.40 Międzynarodowy Puchar Polski Strongman, Szczytno **7.35** Transmisja sportowa **9.45** Lekkoatletyka - Mistrzostwa Polski, Bydgoszcz **11.25** Piłka nożna kobiet: Śląsk Wrocław - UKS SMS Łódź **13.40** Piłka nożna Betclic 2. liga - 5. kolejka: Podhale Nowy Targ - Zagłębie Sosnowiec **15.55** Lekkoatletyka - Mistrzostwa Polski, Bydgoszcz - Dzień 2 **16.10** Lekkoatletyka - Mistrzostwa Polski, Bydgoszcz **20.00** Żużel - Indywidualne ME SEC, Leszno **20.10** Żużel - Indywidualne ME SEC, Leszno **23.00** Sportowy Wieczór **23.40** Lekkoatletyka - Mistrzostwa Polski, Bydgoszcz **6.00** Kolarstwo. Vu-

TV 4

6.00 Łowcy Skarbów **7.00** Galileo **11.05** JesteśmyDlaDzieci **11.30** Miodowe lata **12.30** Zielony Szerszeń - komedia sensacyjna **14.55** Policjantki i Policjanci **20.00** Sprawiedliwi - Wydział Kryminalny **0.00** Gwiazdy Kabaretu **1.00** Gwiazdy Kabaretu **2.00** STOP Drogówka **3.00** Interwencja

Sobota, 23.08

TVN 7

5.00 Szkoła – program obyczajowy
6.05 Wiza na miłość: pierwsze spotkanie
7.00 New Looney Tunes II – anim.
7.30 Step Up IV: Rewolucja – musical, USA 2012Coleman
9.35 Ukryta prawda
13.40 Detektywi
15.45 10 000lat przed naszą erą – film przygodowy, USA 2008
18.00 Anatomia piękna
19.00 Ukryta prawda
20.00 Star Trek: W nieznane – film sci - fi, USA, Chiny 2016, reż. Justin Lin, wyk. Chris Pine, Zachary Quinto, Karl Urban, Zoe Saldana
22.35 Ostatni samuraj – film przygodowy, USA 2003, reż. Edward Zwick, wyk. Tom Cruise, Ken Watanabe, Timothy Spall, Billy Connolly, Tony Goldwyn, Hiroyuki Sanada, Koyuki, Shichinosuke Nakamura
1.45 Oczami ofiary
2.45 Osadzone. Blok F
3.20 Osadzone. Blok F
3.55 Usterka

TV PULS

6.00 Kobra – oddział specjalny – serial
9.00 Taki jest świat
10.00 Lombard: Życie pod zastaw
12.00 Lombard: Życie pod zastaw
14.00 Lombard: Życie pod zastaw
16.00 Lombard: Życie pod zastaw
18.00 Lombard: Życie pod zastaw
20.00 Akt zemsty – film sensacyjny, USA 2017, reż. Isaac Florentine, wyk. Antonio Banderas, Karl Urban, Paz Vega
21.50 Demaskator – thriller, USA 2022, reż. Mark Williams, wyk. Aidan Quinn, Emmy Raver - Lampman, Liam Neeson, Taylor John Smith
23.50 John Wick 3 – film sensacyjny, USA 2019, reż. Chad Stahelski, wyk. Halle Berry, Ian McShane, Keanu Reeves, Laurence Fishburne
2.30 Dyżur
3.05 Taki jest świat
4.00 Menu na miarę
4.25 Menu na miarę
4.55 Menu na miarę
5.20 Dyżur

TRWAM

15.15 Oświadczenie Fundacji Lux Veritatis **15.30** Wierzę w Boga **16.00** Informacje dnia **16.10** Historia PL **17.00** Czerwony Dwór **17.30** Przełamując bariery **17.55** Poczet Wielkich Polaków **18.00** Anioł Pański **18.05** Informacje dnia **18.15** Rozmowy niedokończone **19.25** Święty na każdy dzień **19.30** Manna z Nieba **19.45** Modlitwa z telefonicznym udziałem dzieci **20.00** Informacje dnia **20.20** Różaniec **20.50** Od Lutra do Marxa - Historia Kościoła **21.00** Apel Jasnogórski **21.20** Informacje dnia **21.40** Polski Punkt Widzenia **22.00** Warto być ojcem **22.15** Głos serca **23.00** Odpowiedzialni za Kościół **23.30** Lubieszów

TTV

4.55 Zapukaj do moich drzwi - telenowela **5.55** DeFacto **6.25** Express **6.45** Diabelnie boskie - serial **7.45** Żony Podlasia **8.45** Kanapowcy **9.45** Express **10.05** Nic do zgłoszenia **11.05** Nic do zgłoszenia **12.05** Dobra robota **12.35** Zakup w ciemno **13.35** Zakup w ciemno **14.40** Zakup w ciemno **15.45** Express **16.05** Gogglebox. Przed telewizorem **17.05** Usterka **17.45** Express **18.05** Damy i wieśniaczki. PL **19.15** Diabelnie boskie - serial **19.45** Express **20.00** Zakup w ciemno **21.00** Gogglebox. Przed telewizorem **22.00** Damy i wieśniaczki. PL **23.00** Gogglebox. Przed telewizorem **1.00** Diabelnie boskie - serial

TV6

6.00 Krudowie u zarania dziejów **7.20** Opowieść o bohaterskim psie - film familijny **9.30** Cobra Kai **10.20** Cobra Kai **11.05** Magnum: Detektyw z Hawajów **16.00** Columbo **20.00** Kryminalne zagadki Miami **22.55** Tajemnicze zaginięcia kobiet **23.55** Człowiek widmo II - thriller sci - fi, **1.45** Włatcy móch

eprasa.pl d24efb68a9

TVP 1

7.00 **Transmisja Mszy Świętej**
8.00 **Tydzień**
8.35 **Kolumbowie (4 – 5) –** serial
10.55 **Przystań (11) –** serial
11.55 **Między ziemią a niebem**
12.00 **Anioł Pański**
12.15 **Między ziemią a niebem**
12.50 **Świat tętniący życiem – Część 1 –** cykl dok.
13.55 **Seksmisja –** komedia, reż. Juliusz Machulski, wyk. Jerzy Stuhr, Olgierd Łukaszewicz, Bożena Stryjkówna, Bogusława Pawelec, Hanna Stankówna, Beata Tyszkiewicz, Ryszarda Hanin, Wiesław Michnikowski
16.05 **Dziedzictwo (665) –** serial
17.00 **Teleexpress, Pogoda**
17.35 **Komisarz Alex (282) –** serial
18.40 **Jaka to melodia?**
19.30 **Program informacyjny 19.30**
20.05 **Sport, Pogoda**
20.20 **Matylda (13) –** serial
21.20 **Rolnik szuka żony – /12/ –** reality show
22.25 HIT **Mój tydzień z Marilyn –** film obyczajowy, USA, Wielka Brytania, reż. Simon Curtis, wyk. Michelle Williams, Kenneth Branagh, Dougray Scott, Eddie Redmayne, Judi Dench
0.15 **Władza –** thriller, USA, reż. Allen Hughes, wyk. Mark Wahlberg, Russell Crowe, Catherine Zeta - Jones, Jeffrey Wright
2.15 **Markiza Angelika –** film przygodowy, Niemcy, Włochy, reż. Bernard Borderie
4.15 **Zakończenie dnia**

TVP 2

5.25 **Barwy szczęścia (3196 – 3197) –** serial
6.35 **M jak miłość (1869) –** serial
7.30 **Pytanie na śniadanie**
11.15 **Rosół polski –** magazyn kulinarny
11.50 **Lato z Radiem i Telewizją Polską – Tarnów, cz. I –** widowisko
12.50 **Lato z Radiem i Telewizją Polską – Tarnów, cz. II –** widowisko
14.00 **Familiada –** teleturniej
14.30 **Koło fortuny –** teleturniej
15.10 **Szansa na sukces. Opole 2025 – Stanisław Soyka**
16.10 **Cudowne lata –** widowisko rozrywkowe
17.15 **Tak to leciało! –** teleturniej
18.15 **Czarne chmury (7) – Pantomima –** serial
19.20 **Rodzinka.pl (177) – Życie nie jest nudne –** serial
20.00 HIT **Logan Lucky –** film fabularny, USA, reż. Steven Soderbergh, wyk. Daniel Craig, Channing Tatum, Adam Driver, Katie Holmes, Seth Macfarlane
22.10 **Kwiatki polskie w niedzielę**
23.25 **Błąd systemu –** dramat, Niemcy, reż. Nora Fingscheidt, wyk. Helena Zengel, Albrecht Schuch, Gabriela Maria Schmeide, Lisa Hagmeister
1.40 **Lokatorka II (4) –** serial
2.40 **Akacjowa 38 (43) –** serial
3.40 **Akacjowa 38 (44) –** serial
4.35 **Rodzinka.pl s.XI (215) – Niech sobie kociak mruczy –** serial
5.05 **Zakończenie dnia**

POLSAT

6.00 **Nowy dzień z Polsat News**
8.05 **Madagwiazdka –** film anim.
8.40 **Hotel Transylwania 3 –** anim.
10.40 **Spider – Man –** film sci - fi
13.10 **Jumanji: Przygoda w dżungli –** komedia przygodowa
15.55 **Piraci z Karaibów: Na nieznanych wodach –** film przygodowy, USA, Wielka Brytania
18.50 **Wydarzenia, Sport, Pogoda**
19.20 **Gość Wydarzeń**

20.00 HIT **W jak morderstwo –** komedia kryminalna, Polska, 2021, reż. Piotr Mularuk, wyk. Anna Smołowik, Paweł Domagała, Szymon Bobrowski, Piotr Adamczyk, Dorota Segda, Rafał Królikowski, Jacek Knap, Przemysław Stippa, Olga Sarzyńska, Przemysław Bluszcz
22.20 **Kiler – ów 2 – óch –** komedia sensacyjna, Polska, 1999, reż. Juliusz Machulski, wyk. Cezary Pazura, Małgorzata Kożuchowska, Janusz Rewiński, Jan Englert, Peter J. Lucas, Katarzyna Figura, Jolanta Fraszyńska, Jerzy Stuhr
0.55 **Agentka –** komedia sensacyjna, USA, 2015, reż. Paul Feig, wyk. Melissa McCarthy, Jason Statham, Rose Byrne, Jude Law, Bobby Cannavale
3.35 **Świat według Kiepskich**

TVN

5.15 **Uwaga!**
5.30 **Ukryta prawda**
6.20 **Kuchenne rewolucje –** program kulinarno - rozrywkowy
7.15 **Magda gotuje internet**
7.45 **Dzień Dobry TVN**
11.35 **Co za tydzień**
12.20 **Kuchenne rewolucje –** program kulinarno - rozrywkowy
13.30 **Richie milioner –** komedia, USA 1994, reż. Donald Petrie
15.35 **Głupi i głupszy –** komedia, USA 1994, reż. Peter Farrelly
17.50 **Sopockie klimaty**
19.00 **Fakty, Sport, Pogoda**
19.45 **Uwaga!**

20.00 HIT **Vinci –** komedia kryminalna, Polska 2004, reż. Juliusz Machulski, wyk. Robert Więckiewicz, Borys Szyc, Jan Machulski, Kamilla Baar, Marcin Dorociński
22.25 **Zielona mila –** film obyczajowy, USA 1999, reż. Frank Darabont, wyk. Tom Hanks, David Morse, Bonnie Hunt, Michael Clarke Duncan, James Cromwell, Michael Jeter, Graham Greene, Doug Hutchison
2.25 **CSI: Kryminalne zagadki Las Vegas –** serial
3.30 **Rzeczy, których nie nauczył mnie ojciec**
4.00 **Uwaga!**

SUPER POLSAT

6.45 SuperLudzie Extra **7.05** Był sobie człowiek **10.05** JesteśmyDlaDzieci **10.50** Smerfy - film familijny **13.00** Szalone wakacje na kółkach - komedia przygodowa **15.05** Venom - film sci - fit **17.30** Wyprawy Wojownika **18.30** Świat według Kiepskich **19.00** Kolacja w ciemno **20.00** Kolacja w ciemno **21.00** Chrzest ogniem - dramat biograficzny, USA, 2019, reż. Edward Zwick, wyk. Jack O'Connell, Laura Dern, Emily Meade, Chris Coy, Jeff Perry, David Wilson Barnes **23.40** Aniołki Charliego: Zawrotna szybkość - komedia sensacyjna **1.55** Backdoor - wyjście awaryjne **2.25** Świat według Kiepskich

TVP SPORT

6.40 Strongman Mistrzostwa Polski 2025, Suwałki **7.40** Piłka nożna: ŁKS Łódź - Polonia Warszawa + Multi1liga **9.45** Lekkoatletyka - Mistrzostwa Polski, Bydgoszcz **11.45** Jeździectwo - Mistrzostwa Polski w skokach przez przeszkody **14.25** Piłka nożna: Wisła Kraków - Śląsk Wrocław **16.30** Wyścigi konne - Służewiec 2025 - Dzień Arabski **17.00** Piłka nożna: Ruch Chorzów - Polonia Bytom **20.15** Lekkoatletyka - Mistrzostwa Polski, Bydgoszcz **21.35** Sportowy Wieczór **22.15** Magazyn 2. ligi piłkarskiej (37) **23.00** Piłka nożna Betclic 1. liga - 7. kolejka: Wisła Kraków - Śląsk Wrocław

TTV

5.00 Usterka **5.35** Ciężarówką przez Stany **6.15** Express **6.35** Perła Kataru - najbardziej luksusowa wyspa świata **7.40** No to lecę! **8.40** Nic do zgłoszenia **9.45** Express **10.05** Ciężarówką przez Indie **11.05** Dobra robota **11.35** Zakup w ciemno **14.45** Gogglebox. Przed telewizorem **15.45** Express **16.05** 99 - Gra o wszystko. VIP **17.05** Życie na kredycie **17.45** Express **18.05** Życie na kredycie **18.40** Damy i wieśniaczki. PL **19.45** Express **20.00** Zakup w ciemno **21.00** Gogglebox. Przed telewizorem **22.00** Kanapowcy **23.00** 99 - Gra o wszystko. VIP **0.00** Ciężarówką przez Indie **1.00** Lotnisko **2.00** Detektywi

STOPKLATKA

6.00 Jednostka specjalna "Dunaj" - serial **7.00** Komisarz Rex - serial **10.00** Hudson i Rex - serial **13.00** RRRrrr!!! - komedia **15.10** Truman Show - komediodramat **17.20** Czterej pancerni i pies - serial **20.00** Wciąż ją kocham - melodramat **22.10** American Gangster - dramat biograficzny

TV 4

6.00 Łowcy Skarbów **7.00** Nieznane zdjęcia Hitlera **9.00** Galileo **11.00** Ewa gotuje **11.30** Uroczysko **13.40** Ace Ventura: Psi detektyw - komedia **15.30** To dopiero początek - komedia **20.00** Sprawiedliwi. Trójmiasto **0.00** STOP Drogówka **1.00** U progu katastrofy - film dok. 2017 **2.50** Interwencja

TV6

6.00 Miodowe lata **8.05** Columbo **12.10** Romans nie z powieści - komedia romantyczna **14.00** Policjantki i Policjanci **20.00** Kryminalne zagadki Miami **22.55** Tajemnicze zaginięcia kobiet **23.55** Turbulencja - thriller **2.00** Włatcy móch **3.00** Miodowe lata **3.40** Sekrety sąsiadów **4.40** Kochane pieniądze

Niedziela, 24.08

TVN 7

5.00 **Szkoła –** program obyczajowy
6.00 **Wiza na miłość: pierwsze spotkanie**
7.00 **New Looney Tunes II –** anim.
7.45 **Psy i koty: Odwet Kitty –** film przygodowy, USA, Australia
9.30 **Ukryta prawda**
13.40 **Detektywi**
15.45 **Step Up: Wszyscy na parkiet –** musical, USA 2014
18.10 **Akademia policyjna VI: Operacja Chaos –** komedia
20.00 HIT **Wojna światów –** film sci - fi, USA 2005, reż. Steven Spielberg, wyk. Tom Cruise, Dakota Fanning, Miranda Otto, Justin Chatwin, Tim Robbins, Rick Gonzalez
22.40 **Sala samobójców. Hejter –** dramat obyczajowy, Polska 2020, reż. Jan Komasa, wyk. Maciej Musiałowski, Agata Kulesza, Danuta Stenka, Vanessa Aleksander, Maciej Stuhr
1.20 **15.17 do Paryża –** film sensacyjny, USA 2018, reż. Clint Eastwood
3.20 **Usterka**
4.00 **Druga strona medalu**

TV PULS

6.00 **Kobra – oddział specjalny –** serial
8.00 **Taki jest świat**
8.50 **Ranczo –** serial
13.55 **Niania –** film familijny, USA 2006, reż. Kirk Jones
15.55 **Johnny English: Nokaut –** komedia sensacyjna, 2018
17.50 **Krokodyl Dundee II –** film przygodowy, Australia, USA
20.00 HIT **Non stop –** thriller, USA, Francja 2014, reż. Jaume Collet - Serra, wyk. Corey Stoll, Julianne Moore, Liam Neeson, Michelle Dockery
22.05 **Snake Eyes: Geneza G.I. Joe –** film sensacyjny, USA 2021, reż. Robert Schwentke, wyk. Andrew Koji, Henry Golding, Samara Weaving
0.20 **Tokarev. Zabójca z przeszłości –** dramat kryminalny, USA 2014, reż. Paco Cabezas, wyk. Danny Glover, Max Ryan, Nicolas Cage, Pasha D. Lychnikoff, Peter Stormare
2.25 **Dyżur**
3.00 **Taki jest świat**
3.55 **Dyżur**

TRWAM

16.00 Informacje dnia **16.10** Koncert życzeń **16.50** Mateczniki Polskości **17.00** Natura et Homo **17.30** Sól ziemi **17.55** Poczet Wielkich Polaków **18.00** Anioł Pański **18.05** Informacje dnia **18.15** Rozmowy niedokończone **19.25** Święty na każdy dzień **19.30** Moja katolicka rodzina **20.00** Informacje dnia **20.20** Różaniec **20.50** Credo. Wiara Kościoła **21.00** Apel Jasnogórski **21.20** Informacje dnia **21.40** Retrospekcja **21.45** Nie tylko Ulmowie **21.55** Święty na każdy dzień **22.00** Mocni Jego mocą **22.30** Muzyczne chwile **22.45** Jak wygrać małżeństwo? **23.00** Jak my to widzimy **23.30** Tam, gdzie Bóg płacze

TVP 1

7.00 **Transmisja Mszy Świętej**
7.30 **Studio Raban –** magazyn
8.00 **Czterdziestolatek (17) –** serial
9.00 **Ranczo s.V (65) –** serial
9.50 **Komisarz Alex (47) –** serial
10.45 **Ojciec Mateusz (348 –** serial
11.35 **Królowie (48) –** serial
12.10 **Agrobiznes**
12.30 **Magazyn Rolniczy**
12.50 **Świat tętniący życiem**
14.00 **Wichrowe wzgórze (244) –** serial
14.55 **Jaka to melodia?**
15.35 **Gra słów. Krzyżówka**
16.05 **Dziedzictwo (666) –** serial
17.00 **Teleexpress, Pogoda**
17.20 **Jaka to melodia?**
18.00 **Reporterzy –** magazyn
18.20 **Akacjowa 38 (689) –** serial
19.30 **Program informacyjny 19.30**
19.55 **Pytanie dnia**
20.10 **Sport, Pogoda**
20.25 **Karbala (3) –** serial
21.15 HIT **Drugie życie pana Alaina –** komedia, Francja, reż. Herv Mimran, wyk. Yves Jacques, Rebecca Marder, Fabrice Luchini
23.05 **Świat bez fikcji – Wiadomość od Saszy –** film dok.
0.15 **Niewierny –** film fabularny, USA, reż. Cyrus Nowrasteh, wyk. Jim Caviezel, Claudia Karvan, Hal Ozsan, Stelio Savante
2.15 **Kawalerskie życie na obczyźnie –** film obyczajowy, reż. Andrzej Barański, wyk. Marek Bukowski, Bożena Dykiel, Magdalena Wójcik, Artur Barciś, Jan Frycz

TVP 2

5.30 **M jak miłość (1576) –** serial
6.25 **Dobre historie – Liceum w Henrykowie – Kuźnia charakterów**
6.55 **Barwy szczęścia (3197) –** serial
7.30 **Pytanie na śniadanie**
11.15 **Okrasa łamie przepisy – Smak czarnej porzeczki**
11.50 **Panna z mokrą głową (2) –** serial
12.30 **Koło fortuny –** teleturniej
13.15 **Miłość i nadzieja (262) –** serial
14.05 **Va Banque (865) – Turniej Mistrzów –** teleturniej
14.35 **Na sygnale (727) –** serial
15.05 **La Promesa – pałac tajemnic (213) –** serial
16.00 **Koło fortuny –** teleturniej
16.35 **Familiada –** teleturniej
17.20 **Miłość i nadzieja (263) –** serial
18.15 **Va Banque (866) – Turniej Mistrzów –** teleturniej
18.50 **Jeden z dziesięciu –** teleturniej
19.25 **Barwy szczęścia (3197) –** serial
20.05 **Barwy szczęścia (3198) –** serial
20.40 **Kulisy serialu**
20.55 **M jak miłość (1870) –** serial
21.55 **Na sygnale (729) –** serial
22.30 **Karol, władca Hiszpanii (27 – 28) –** serial
0.30 HIT **Dzień dobry, kocham cię –** komedia romantyczna, reż. Ryszard Zatorski, wyk. Barbara Kurdej - Szatan, Aleksy Komorowski, Paweł Domagała, Olga Bołądź, Weronika Książkiewicz, Maciej Musiał
2.15 **Stulecie Winnych s.III (30) –** serial
3.15 **Błąd systemu –** dramat, Niemcy, reż. Nora Fingscheidt
5.25 **Zakończenie dnia**

POLSAT

6.00 **Nowy dzień z Polsat News**
8.30 **Malanowski i Partnerzy**
9.30 **48H. Zaginieni**
10.30 **Trudne sprawy**
11.35 **Gliniarze**
14.40 **Studio Sport**
15.20 **MŚ w siatkówce kobiet: Polska – Kenia**
17.40 **Trudne sprawy**
18.50 **Wydarzenia, Sport, Pogoda**
19.20 **Gość Wydarzeń**

19.55 HIT **MEGA HIT – Marsjanin –** film sci - fi, USA, Wielka Brytania, 2015, reż. Ridley Scott, wyk. Matt Damon, Jessica Chastain, Kristen Wiig, Jeff Daniels, Michael Pena, Sean Bean, Kate Mara, Sebastian Stan, Aksel Hennie, Chiwetel Ejiofor, Mackenzie Davis
23.00 **Hitman: Agent 47 –** thriller, USA, Wielka Brytania, Niemcy, 2015, reż. Aleksander Bach, wyk. Rupert Friend, Hannah Ware, Zachary Quinto, Thomas Kretschmann, Ciarán Hinds
1.05 **Niewidzialny –** film sci - fi, USA, 2005, reż. Rob Cohen, wyk. Josh Lucas, Jessica Biel, Jamie Foxx, Sam Shepard, Richard Roxburgh
3.40 **Ewa gotuje**
4.40 **Disco Gramy**

TVN

5.35 **Uwaga!**
5.50 **Ukryta prawda**
6.45 **Kuchenne rewolucje –** program kulinarno - rozrywkowy
7.45 **Dzień Dobry TVN**
11.30 **Kuchenne rewolucje –** program kulinarno - rozrywkowy
12.35 **Szpital –** program obyczajowy
13.40 **Ukryta prawda**
16.55 **Kuchenne rewolucje –** program kulinarno - rozrywkowy
18.00 **Detektywi**
19.00 **Fakty, Sport, Pogoda**
19.55 **Uwaga!**
20.10 **Doradca smaku**
20.15 **Na Wspólnej –** serial

20.55 HIT **Rafa –** thriller, Australia 2010, reż. Andrew Traucki, wyk. Adrienne Pickering, Damian Walshe - Howling, Gyton Grantley, Zoe Naylor, Kieran Darcy - Smith
22.55 **Stażyści –** komedia, USA 2013, reż. Shawn Levy, wyk. Vince Vaughn, Owen Wilson, Rose Byrne, Aasif Mandvi, Max Minghella
1.25 **Co za tydzień**
2.05 **CSI: Kryminalne zagadki Las Vegas –** serial
3.10 **Szpital –** program obyczajowy
4.10 **Uwaga!**
4.30 **Kto was tak urządził**
5.00 **Jak to jest zrobione –** serial

SUPER POLSAT

6.45 SuperLudzie Extra **7.00** Małe Wielkie Marzenia **8.00** 48H. Zaginieni **9.00** 48H. Zaginieni **10.00** Wydarzenia 24 **10.30** SuperLudzie **11.30** Świat według Kiepskich **14.00** Ninja Warrior Polska **16.00** TOP CHEF **17.30** Świat według Kiepskich **21.00** Kolekcjoner kości - thriller, USA, 1999, reż. Phillip Noyce, wyk. Denzel Washington, Angelina Jolie, Queen Latifah, Michael Rooker, Michael McGlone **23.30** Szkoła uwodzenia 2 - komediodramat, USA, 2000, reż. Roger Kumble, wyk. Robin Dunne, Sarah Thompson, Keri Lynn Pratt **1.20** Świat według Kiepskich **4.00** Nasz nowy dom **5.00** Nasz nowy dom

TVP SPORT

6.10 Piłka nożna - ME do lat 17 mężczyzn, Albania - FINAŁ. Francja - Portugalia **8.25** Lekkoatletyka - Mistrzostwa Polski, Bydgoszcz **9.55** Sportowe historie - Mistrz **10.25** Żużel - Indywidualne ME SEC, Leszno **12.30** Piłka nożna: Olimpia Grudziądz - Śląsk II Wrocław **14.35** Magazyn 2. ligi piłkarskiej **15.20** Piłka nożna: Ruch Chorzów - Polonia Bytom **17.30** Betclic 1. Liga magazyn **18.55** Piłka nożna: GKS Tychy - Stal Mielec **21.00** Betclic 1. Liga magazyn **21.35** GOL - magazyn **22.55** Sportowy Wieczór **23.20** Lekkoatletyka - Mistrzostwa Polski, Bydgoszcz - podsumowanie

TTV

4.55 Złomowisko PL **5.55** Express **6.15** Złomowisko PL **7.15** Ukryta prawda **8.15** W - 11 Wydział Śledczy - program kryminalny **9.35** Detektywi **10.35** Kartoteka **11.35** Zakup w ciemno **12.35** Zakup w ciemno **13.40** Szpital - program obyczajowy **14.40** Kartoteka **15.45** Express **16.05** Zakup w ciemno **17.05** Nauka jazdy **17.45** Express **18.00** Sport **18.05** Życie na kredycie **18.40** Gogglebox. Przed telewizorem **19.45** Express **20.05** Zakup w ciemno **21.05** Usterka **21.45** Express **22.00** Gogglebox. Przed telewizorem **0.00** 99 - Gra o wszystko. VIP **1.00** Damy i wieśniaczki. PL **2.00** Sędzia Anna Maria Wesołowska

STOPKLATKA

6.00 Kabaretowe hity **6.50** Złoty interes **8.45** Komisarz Rex - serial **10.55** Celnicy **12.00** Katastrofy w przestworzach **16.05** MacGyver - serial **18.10** Komisarz Rex - serial **19.10** Hudson i Rex - serial **20.05** Pasażer - film akcji **22.00** Kosmiczny grzech - film sci - fi, USA **23.55** Zabójcza portierka - thriller

TV 4

10.55 Na ratunek 112 **11.55** Policjantki i Policjanci **13.55** Trudne sprawy **17.00** Policjantki i Policjanci **18.00** Łowcy Skarbów **19.00** Policjantki i Policjanci **20.00** Uroczysko **20.30** Uroczysko **21.00** Sprawiedliwi - Wydział Kryminalny **22.00** Sprawiedliwi. Trójmiasto **23.00** Ostatni rycerze - film przygodowy

Poniedziałek, 25.08

TVN 7

5.10 **Ten moment**
5.45 **Szkoła –** program obyczajowy
8.40 **Ukryta prawda**
11.50 **Kartoteka**
12.55 **Detektywi**
13.55 **Szkoła –** program obyczajowy
15.55 **Sąd rodzinny**
16.55 **Szpital –** program obyczajowy
17.55 **Opowieści małżeńskie –** program obyczajowy
19.00 **Ukryta prawda**
20.00 HIT **Z ust do ust –** komediodramat, USA, Australia 2005, reż. Rob Reiner, wyk. Jennifer Aniston, Kevin Costner, Shirley MacLaine, Mark Ruffalo
22.10 **Sopockie klimaty**
23.20 **Razem czy osobno? –** komediodramat, USA 2014, reż. Rob Reiner, wyk. Michael Douglas, Diane Keaton, Meryl Williams, Frances Sternhagen
1.15 **Tammy –** komedia, USA 2014, reż. Ben Falcone, wyk. Melissa McCarthy, Susan Sarandon, Kathy Bates, Allison Janney
3.25 **Osadzone. Blok F**
4.05 **Druga strona medalu**

TV PULS

6.00 **Policjanci z Miami –** serial
8.00 **Kobra – oddział specjalny –** serial
10.00 **Zaklinaczka duchów –** serial
10.55 **Zbuntowany anioł –** serial
12.50 **Zaklinaczka duchów –** serial
13.50 **Lombard: Życie pod zastaw**
15.50 **Ranczo –** serial
16.55 **Ranczo –** serial
18.00 **Lombard: Życie pod zastaw**
20.00 HIT **Człowiek zasad –** film sensacyjny, Rumunia 2015, reż. Keoni Waxman, wyk. Adina Stetcu, Byron Mann, Josh Barnett, Massimo Dobrovic, Vinnie Jones
21.55 **Terrorysta –** dramat sensacyjny, USA 2001, reż. Albert Pyun, wyk. Dennis Hopper, Jaime Pressly, Steven Seagal, Tom Sizemore
23.30 **Fighter –** dramat biograficzny, USA 2010, reż. David O. Russell, wyk. Amy Adams, Christian Bale, Jack McGee, Mark Wahlberg, Melissa Leo
2.00 **Dzielnica strachu –** serial
2.55 **Dyżur**
5.00 **Dzielnica strachu –** serial

TRWAM

15.20 Polka **15.50** Ma się rozumieć **16.00** Informacje dnia **16.10** Sanktuaria polskie **16.30** Porady Medyczne Bonifratrów **17.00** Świadkowie **17.30** Moja parafia **17.55** Poczet Wielkich Polaków **18.00** Anioł Pański **18.05** Informacje dnia **18.15** Rozmowy niedokończone **19.25** Święty na każdy dzień **19.30** Poznajemy Polskę **19.45** Modlitwa z telefonicznym udziałem dzieci **20.00** Informacje dnia **20.20** Różaniec **20.50** Od Lutra do Marxa **21.00** Apel Jasnogórski **21.20** Informacje dnia **21.40** Polski Punkt Widzenia **22.00** Z wędką nad wodę **22.30** Jestem tylko woźnym **23.35** Spływ zawierzenia

eprasa.pl d24efb68a9

kategoria: Nauka i szkolnictwo

Akademia Bialska im. Jana Pawła II

Świętując jubileusz 25-lecia, Akademia Bialska im. Jana Pawła II może z dumą mówić o dynamicznym rozwoju i licznych osiągnięciach. Od skromnych początków do dzisiejszej pozycji w czołówce polskich uczelni zawodowych – droga Akademii Bialskiej to historia konsekwencji, inwestycji i pasji do nauczania. Obecnie kształci blisko 2000 studentów, w tym ponad 300 obcokrajowców, na 29 kierunkach studiów, stale dostosowując ofertę do zmieniających się potrzeb rynku pracy.

Akademia Bialska im. Jana Pawła II kształci studentów na 29 kierunkach studiów stacjonarnych oraz niestacjonarnych. W ofercie edukacyjnej są studia licencjackie, inżynierskie, jednolite studia magisterskie oraz studia drugiego stopnia (magisterskie uzupełniające). Misją uczelni jest kształcenie młodzieży na wysokim poziomie jakościowym, inicjowanie i prowadzenie badań naukowych, a także działań na rzecz rozwoju miasta i regionu.

Akademia Bialska posiada 25-letnie doświadczenie edukacyjne, potwierdzone pozytywnymi ocenami Polskiej Komisji Akredytacyjnej oraz Krajowej Rady Akredytacyjnej Szkół Pielęgniarek i Położnych. Od ponad dekady pozostaje w ścisłej czołówce prestiżowego Rankingu Szkół Wyższych Perspektywy, będąc jedną z najlepiej ocenianych uczelni zawodowych w kraju. To potwierdza silną pozycję uczelni wśród liderów kształcenia praktycznego. Kierunki należą do ścisłej krajowej czołówki, a to, co zasługuje na szczególne podkreślenie, to fakt, że Akademia Bialska osiąga także bardzo wysokie miejsca w ogólnopolskich rankingach kierunków studiów, w których brane są pod uwagę zarówno uczelnie publiczne, jak i największe i najlepiej finansowane uczelnie niepubliczne oraz akademickie. Znaczącym osiągnięciem uczelni jest uzyskanie w ramach ewaluacji jakości działalności naukowej kategorii B+ w dwóch dyscyplinach: ekonomia i finanse oraz nauki o zdrowiu. W praktyce uczelnia otrzymała uprawnienia do nadawania stopnia doktora i doktora habilitowanego w wymienionych dwóch dyscyplinach.

FOT. ADAM TROCHIMIUK \ ARCHIWUM

– Z naszej oferty korzystają zarówno osoby indywidualne chcące podnieść swoje kwalifikacje, jak i przedstawiciele firm, instytucji oraz administracji. Kształcimy nie tylko lokalnie, nasi absolwenci pochodzą z różnych regionów Polski, a także z państw sąsiednich – wskazuje prof. dr hab. Jerzy Nitychoruk.

W Akademii Bialskiej im. Jana Pawła II edukacja nabiera nowego wymiaru. Nowoczesne sale dydaktyczne, multimedialna biblioteka, komfortowe domy studenta i przyjazna przestrzeń akademicka tworzą idealne warunki do nauki i rozwoju. Od początku swojego istnienia uczelnia konsekwentnie inwestuje w infrastrukturę, tworząc nowoczesny kampus studencki sprzyjający zdobywaniu wiedzy i odpoczynkowi.

Siła uczelni tkwi w innowacjach – od specjalistycznych laboratoriów i Centrum Badawczego EKO-AGRO-TECH po unikatowe Centrum Symulacji Położniczych, w którym przyszłe położne zdobywają doświadczenie w warunkach maksymalnie zbliżonych do rzeczywistości. – W bieżącym roku poszerzyliśmy bazę dydaktyczną o „Ogród Dydaktyczny" – wyjątkowe otwarte laboratorium terenowe, w którym studenci mają bezpośredni kontakt z roślinnością, uczą się planowania przestrzennego i obserwują zależności ekologiczne w praktyce – mówi rektor **prof. dr hab. Jerzy Nitychoruk**.

W edukacji teoria spotyka się z praktyką, a pasja z profesjonalizmem. Akademia Bialska to miejsce, w którym kształci się nie tylko specjalistów, ale i liderów przyszłości.

Nauka połączona z płatnym stażem

Akademia Bialska jako ważny element społeczności lokalnej i regionalnej, kontynuuje działania na rzecz rozwoju Lubelszczyzny, współpracując ze środowiskiem pracodawców i organizując liczne inicjatywy promujące region. Działania te, w połączeniu z możliwością realizacji praktyk zawodowych zarówno w kraju, jak i za granicą, przygotowują studentów do wejścia na rynek pracy, jednocześnie promując międzynarodową współpracę i mobilność.

Akademia Bialska prowadzi studia dualne na pięciu kierunkach łączące zajęcia akademickie z wielomiesięcznymi stażami w firmach partnerskich. Studia dualne to współcześnie niezwykle atrakcyjna, chociaż w Polsce jeszcze mało powszechna forma kształcenia zintegrowanego w oparciu o współpracę z pracodawcą. – W systemie dualnym duży nacisk kładzie się na praktyczną naukę zawodu, przekazywanie fachowych umiejętności i wspieranie młodych kandydatów na przyszłych pracowników wyspecjalizowaną wiedzą o danym zawodzie. Każdy student w ramach stażu otrzymuje wynagrodzenie, co gwarantuje solidne przygotowanie zawodowe i bliską współpracę z otoczeniem społeczno-gospodarczym – przekazuje rektor.

FOT. AKADEMIA BIALSKA

Nowoczesne sale dydaktyczne, multimedialna biblioteka, komfortowe domy studenta i przyjazna przestrzeń akademicka tworzą idealne warunki do nauki i rozwoju. Od początku swojego istnienia uczelnia konsekwentnie inwestuje w infrastrukturę, tworząc nowoczesny kampus studencki sprzyjający zdobywaniu wiedzy i odpoczynkowi.

Dzięki ciągłemu dążeniu do zapewnienia atrakcyjnej oferty edukacyjnej, doskonalenia programów nauczania oraz rozwijania kompetencji językowych i zawodowych studentów uczelnia umożliwia zdobycie wysokich wyników w nauce oraz wykazywanie się osiągnięciami w różnych rodzajach działalności, co skutkuje przyznaniem stypendium marszałka Województwa Lubelskiego oraz stypendium Ministerstwa Nauki studentom.

Edukacja na każdym etapie życia

Akademia Bialska im. Jana Pawła II to miejsce, w którym edukacja nie kończy się wraz z dyplomem. Uczelnia prowadzi aż 20 kierunków studiów podyplomowych obejmujących różnorodne dziedziny, dostosowane do aktualnych potrzeb rynku pracy. – Z naszej oferty korzystają zarówno osoby indywidualne chcące podnieść swoje kwalifikacje, jak i przedstawiciele firm, instytucji oraz administracji. Kształcimy nie tylko lokalnie – nasi absolwenci pochodzą z różnych regionów Polski, a także z państw sąsiednich – wskazuje prof. dr hab. Jerzy Nitychoruk.

W duchu idei lifelong learning (uczenia się przez całe życie) prowadzone są liczne kursy i szkolenia, a także Uniwersytet Dziecięcy, który rozbudza pasję do nauki od najmłodszych lat, Uniwersytet Młodzieżowy, wspierający rozwój talentów i zainteresowań oraz Uniwersytet Trzeciego Wieku, w którym ponad 100 seniorów rocznie aktywnie uczestniczy w wykładach i zajęciach. Dzięki bogatej ofercie i kompleksowemu podejściu do edukacji, Akademia Bialska staje się przestrzenią rozwoju dla każdego – niezależnie od wieku i etapu kariery zawodowej.

Od lokalnej społeczności po światową naukę

Akademia Bialska to nie tylko miejsce kształcenia, ale także aktywny ośrodek wymiany wiedzy. Uczelnia jest gospodarzem licznych konferencji naukowych o zasięgu krajowym i międzynarodowym, stwarzając przestrzeń do spotkań ekspertów, badaczy i praktyków z różnych dziedzin.

Silnie zakorzeniona w idei społecznej odpowiedzialności, uczelnia regularnie organizuje bezpłatne kursy matematyki dla maturzystów oraz otwarte wykłady dla mieszkańców miasta i regionu, promując edukację i dostęp do nauki na każdym poziomie. – Współpracujemy z przedsiębiorstwami, samorządami i organizacjami społecznymi, wspierając transfer wiedzy i rozwój innowacji – zaznacza rektor.

Studenci Akademii aktywnie działają w kołach naukowych i projektach badawczych, a ich sukcesy – w tym liczne stypendia ministra i marszałka województwa – są dowodem wysokiej jakości kształcenia i inspiracją dla kolejnych pokoleń.

Edukacja, która tworzy przyszłość

Dzięki różnorodnej i nowoczesnej ofercie edukacyjnej, innowacyjnym programom badawczym oraz szerokim możliwościom rozwoju zawodowego, Akademia Bialska im. Jana Pawła II od lat wyznacza standardy kształcenia.

– Łączymy najwyższą jakość nauczania z praktyką – realizując m.in. studia dualne – oraz aktywnie wspieramy rozwój dzieci, młodzieży i seniorów. Otwartość na nowe obszary, takie jak sztuczna inteligencja czy cyberbezpieczeństwo, sprawia, że patrzymy w przyszłość z odwagą i pasją. To właśnie ta synergia wiedzy, praktyki i społecznego zaangażowania czyni z Akademii Bialskiej lidera w edukacji i silnego kandydata do tytułu w plebiscycie „Niedźwiedzie Biznesu" – dodaje na koniec rektor prof. dr hab. Jerzy Nitychoruk.

Anna Chodyka

Organizatorzy i Partnerzy Plebiscytu - Niedźwiedzie Biznesu 2025

Redakcja tygodnika SŁOWO PODLASIA

Gmina Biała Podlaska, Gmina Huszlew, Gmina Jabłoń, Gmina Komarówka Podlaska, Gmina Międzyrzec Podlaski, Gmina Piszczac, Gmina Rossosz, Gmina Sławatycze, Gmina Sosnówka, Gmina Terespol, Gmina Tuczna, Gmina Wisznice, Gmina Zalesie

RADA PRZEDSIĘBIORCÓW
AKADEMIA BIALSKA im. Jana Pawła II Jubileusz 25-lecia
WIPASZ jest nasz!
SKLEPY MEDYCZNE CholimpeX Już od 1992 r.
EXURAORTHO
LUBELSKI REGIONALNY FUNDUSZ ROZWOJU
Bank Spółdzielczy w Międzyrzecu Podlaskim
edWood www.edwood.pl
Allianz
Petrodom
OUTLET "GALERYJA ŁOMASKA"
ELREMET
AGROTURYSTYKA
Komunalnik Biała Podlaska
BIURO ARCHITEKTONICZNE TERMO-GROUP
INBUD CONTROL
GREEN WIN ENERGETYKA & BUDOWNICTWO
„Wysokie" Wyroby swojskie
INVESTMIL
IMPERS SYSTEMY OSŁONOWE
EAST DREW
BMI AUTOSPA
SERHEJ
Serhej
BS Łomazy
DRAGON PUR
ŁUKASZ POPIELEWICZ
BIALCON
GM MultiDom
euro-park wistosan Tarnobrzeska Specjalna Strefa Ekonomiczna Agencja Rozwoju Przemysłu S.A.

eprasa.pl d24efb68a9

PÓŁNOC NIERUCHOMOŚCI
NAJNOWSZE OFERTY
Pozostałe oferty znajdziecie Państwo na stronie 26-27
oraz na facebook i www.polnoc.pl/biala-podlaska

Stwórz w bloku namiastkę natury

AGENT RADZI Lato to czas, kiedy każdy marzy o własnym kawałku zieleni, gdzie można odpocząć po ciężkim dniu. Co jednak zrobić, gdy mieszkasz w bloku, a jedyny widok z okna to betonowa dżungla? Na szczęście istnieje kilka sprytnych sposobów, aby wnieść naturę do swojego mieszkania.

JUSTYNA LESIUK-KLUJEWSKA

FOT. AL

Ogród na dachu lub zielona ściana to coś więcej niż moda. To inwestycja w jakość życia

Ogród na dachu czy zielona ściana to nie tylko estetyczne rozwiązania, ale także praktyczny sposób na poprawę jakości powietrza i samopoczucia. Jak je stworzyć, aby spełniały swoje funkcje? Podpowiadamy.

Zrób to sam!

Ogród na dachu, choć brzmi jak luksus, jest dostępny dla każdego, kto ma odpowiednią przestrzeń – nawet niewielki balkon czy taras. Kluczowe jest odpowiednie planowanie. Wybieraj gatunki, które są odporne na słońce i wiatr. Doskonale sprawdzą się sukulenty, zioła, takie jak lawenda i rozmaryn, czy trawy ozdobne. Pamiętaj też o uprawie warzyw – truskawki, pomidorki koktajlowe czy sałata w doniczkach to świetny pomysł. Używaj lekkiej, dobrze przepuszczalnej ziemi, która nie obciąży konstrukcji. Doniczki z włókna szklanego lub plastiku są znacznie lżejsze niż te ceramiczne. Na dachu rośliny są bardziej narażone na wysychanie, dlatego rozważ zainstalowanie prostego systemu kropelkowego, który będzie automatycznie dostarczał wodę. To duża oszczędność czasu i pewność, że twoje rośliny nie uschną w upalne dni.

Pionowy ogród

Jeśli brakuje ci miejsca na podłodze, pomyśl o pionowym ogrodzie. Zielona ściana to nie tylko piękna dekoracja, ale także sposób na optyczne powiększenie przestrzeni. Pionowe ogrody opierają się na modułach lub kieszeniach mocowanych do ściany, a rośliny sadzi się w specjalnych pojemnikach. System nawadniania jest zazwyczaj ukryty w konstrukcji. Postaw na gatunki, które dobrze rosną w cieniu lub półcieniu, takie jak paprocie, bluszcz czy filodendrony. W kuchni możesz stworzyć pionowy ogródek z ziołami, co nie tylko pięknie wygląda, ale też jest niezwykle praktyczne. Moduły są łatwe w montażu, więc z powodzeniem możesz zrobić to sam. Wystarczy kilka wkrętów i odrobina cierpliwości.

Akcesoria i dekoracje

Nawet najpiękniejszy ogród na dachu czy zielona ściana wymaga odpowiedniego dopełnienia. Wygodne meble, takie jak leżaki czy mały stolik kawowy, to podstawa. Dobrze dobrane oświetlenie, na przykład girlandy świetlne lub lampiony, sprawi, że przestrzeń będzie magiczna również po zmroku. Nie zapomnij o tekstyliach – poduszki i koce nadadzą miejscu przytulności i zachęcą do spędzania tam długich wieczorów. Dodatki, takie jak donice w ciekawych kształtach, ceramiczne figurki czy bambusowe maty, pomogą ci stworzyć spójną i estetyczną aranżację. Wykorzystaj też naturalne materiały, takie jak drewno czy kamień, aby podkreślić związek z naturą.

Dlaczego warto?

Ogród na dachu lub zielona ściana to coś więcej niż moda. To inwestycja w jakość życia. Rośliny filtrują powietrze, tworzą naturalny mikroklimat i są idealnym miejscem do relaksu. Zyskujesz przestrzeń, która daje wytchnienie od miejskiego zgiełku. To twoja prywatna oaza, która czeka, żebyś ją stworzył.

PROFESJONALIŚCI W NIERUCHOMOŚCIACH
PÓŁNOC NIERUCHOMOŚCI
Chcesz SPRZEDAĆ lub KUPIĆ MIESZKANIE, DOM, a może DZIAŁKĘ?
ZRÓB TO Z NAMI!
Darmowa konsultacja na temat twojej nieruchomości
Zadzwoń aby dowiedzieć się więcej!

Klaudia Mikiciuk-Szpera 885 851 172

Wojciech Gałecki 665 750 197

Wiola Kozak 604 494 489

Edyta Bancerz 885 851 158

DOM z podwójnym garażem

działka 2349 m²
665 750 197 Piszczac
REKLAMA ID: 13594

MIESZKANIE

gotowe do zamieszkania, 65 m²
885 851 172 w Białej Podlaskiej
REKLAMA ID: 13596

DOM

w zabudowie szeregowej
604 494 489 przy ul. Dziedzickiego
REKLAMA ID: 13536

DOM Z OGRODEM

dom 120 m², działka 562 m²
885 851 158 Radzyń Podlaski
REKLAMA ID: 13538

SIEDLISKO w Korczówce

pow. działki 1847 m2, pow. domu 91 m²
885 851 160 gmina Łomazy
REKLAMA ID: 13293

MIESZKANIE

3-pokojowe 48,32 m²
723 330 640 w Łukowie
REKLAMA ID: 13597

eprasa.pl d24efb68a9

OKNA DRZWI PELLET BRYKIET
www.serhej.pl
biuro@serhej.pl
Serhej PRODUCENT
Łomazy ul. Brzeska 33 tel. 83 341 70 40
Biała Podlaska ul. Sidorska 59B tel. 83 344 16 11
REMONTY BUDYNKÓW POD NADZOREM KONSERWATORSKIM

FOTOWOLTAIKA
SPRZEDAŻ SERWIS MONTAŻ
662 888 918
NOWOŚĆ mycie paneli
BRACIA KUROWSCY
www.facebook.com/bracia.kurowscy
braciakurowscy.pl

TARTAK
ul. 3 Maja 11
08-210 Platerów
▪ BUDOWA DOMÓW
▪ DREWNO BUDOWLANE
▪ szalówka ▪ podłogówka ▪ deski
▪ tarasówka ▪ kantówka ▪ łaty
IMPREGNATY
697 077 424 723 616 218

MERKURY
merkury.bp@pro.onet.pl
www.golawscy.pl
SPRZEDAŻ MIESZKAŃ
504 071 200
507 064 103
▪ MATERIAŁY BUDOWLANE
▪ USŁUGI TRANSPORTOWE
▪ USŁUGI BUDOWLANE
Biała Podlaska
ul. Sidorska 53 83 344 39 92
ul. Grzybowa 50 83 311 33 93

PMN AGRO
PMN AGRO Piotr Naumiuk
Stępków 137
21-211 Dębowa Kłoda
SKUP ZBÓŻ
KUKURYDZY i RZEPAKU
tel. 83 354 59 56, 789 075 220

TARTAK STUDZIANKA
▪ Drewno konstrukcyjne ▪ Deski ▪ Dachy ▪ Altany
▪ Drewno suche strugane ▪ Deska elewacyjna ▪ Deska podłogowa
508 848 759

FIRMA BUDOWLANA
EKO-DACH
Usługi podnośnikiem koszowym
• wynajem • montaż reklam
• malowanie • prace dekarskie
• pielęgnacja, wycinka drzew
Sławomir Krawczak
502 298 840
Wykonujemy usługi:
• CIESIELSTWO
• KRYCIE DACHÓW
DO WYSOKOŚCI 27 M
eko-dach.com
slawekkrawczak@vp.pl

OKNA
PARAPETY MOSKITIERY ROLETY
POMIAR WYCENA GRATIS
ARTPOL jacek.daniluk@wp.pl
kom. 505-011-645
Biała Podl., ul. Moniuszki 33
tel. 83-342-11-11
Sprawdź nasze ceny!!!

GARAŻE Blaszane
BRAMY Garażowe
KOJCE dla Psów
Konstal PRODUCENT
Najniższe CENY
Różne wymiary
Transport cały kraj
Montaż GRATIS
Dogodne RATY
81-440-51-08 84-539-81-91
25-740-57-38 29-642-34-61
85-733-60-26 505-526-036
www.konstal-garaze.pl

AKLIM monitoring
Biała Podlaska, ul. Sidorska 56B
tel. 83 342-25-65
SYSTEMY ZABEZPIECZEŃ ALARMOWYCH
• włamania i napadu • nadzoru wizyjnego
• pożaru • kontroli dostępu
MONITORING ALARMOWY
AGENCJA OCHRONY
LEW-TRANS-BANK Sp. z o.o.
ul. 34 Pułku Piechoty 13, tel./fax 343-51-47
OCHRONA OSÓB I MIENIA
•konwojowanie wartości pieniężnych
• monitoring
• grupa interwencyjna 24h

FIRMA BUDOWLANA
ZLECI ROBOTY
Zlecamy wykonanie:
• ELEWACJI
• WYKOŃCZEŃ WNĘTRZ
• UKŁADANIA PŁYTEK
Oczekujemy doświadczenia, terminowości i solidności. Możliwość stałej współpracy!
Kontakt: 796 778 667

INFORMACJA O WYWIESZENIU WYKAZU NIERUCHOMOŚCI STANOWIĄCYCH WŁASNOŚĆ GMINY ZALESIE, PRZEZNACZONYCH DO ZBYCIA.

Stosownie do postanowień art. 35 ust 1 ustawy z dnia 21 sierpnia 1997 r. o gospodarce nieruchomościami / Dz. U. z 2024 r. poz. 1145 z późn. zm./

WÓJT GMINY ZALESIE

podaje do publicznej wiadomości, że w dniu 19.08.2025 r. na tablicy ogłoszeń w Urzędzie Gminy Zalesie został wywieszony na okres 21 dni, wykaz nieruchomości stanowiących własność Gminy Zalesie, przeznaczonych do zbycia, obejmujący działkę oznaczoną numerem ewidencyjnym:

1. działka nr **582** o powierzchni 1,0429 ha, położona w obrębie **0020 Zalesie.**
   (sprzedaż w drodze bezprzetargowej)

Wykaz został również opublikowany w Biuletynie Informacji Publicznej Urzędu Gminy Zalesie – zakładka „Przetargi – Nieruchomości" oraz na tablicy ogłoszeń Sołectwa Zalesie.

Zainteresowane osoby mogą zapoznać się z jego treścią w wyznaczonych miejscach.

Wójt Gminy Zalesie
/-/ Tomasz Szewczyk

Zamów najskuteczniejszą reklamę w województwie lubelskim

Jesteśmy największą grupą wydawniczą w regionie

4 współpracujące ze sobą portale internetowe

20 000 egzemplarzy gazet

Radio BonTon o zasięgu 100 km

3 tytuły prasowe dostępne w sumie w 16 powiatach

110 000 odbiorców Facebooka

ponad 300 000 unikalnych użytkowników portali internetowych

Zainwestuj w skuteczną reklamę, która może trafić do 250 000 odbiorców

ZADZWOŃ! NAPISZ DO NAS!

Joanna Olęcka
604 494 475, 83 344 75 56
j.olecka@slowopodlasia.pl

Krzysztof Kozłowski
665 750 376
k.kozlowski@slowopodlasia.pl

Mariola Glina
665 752 212
m.glina@slowopodlasia.pl

Małgorzata Andrzejuk
665 752 208
m.andrzejuk@slowopodlasia.pl

Otrzymasz **SUPER OFERTĘ**, wsparcie naszych doradców, redakcji i grafika

eprasa.pl d24efb68a9

WOJEWÓDZKI OŚRODEK RUCHU DROGOWEGO
w Białej Podlaskiej
ul. Orzechowa 60
KURSY
SZKOLENIA
EGZAMINY
tel. (83) 342 58 20
www.wordbp.pl

MOTORYZACJA

SAMOCHODY - SPRZEDAŻ

Audi

❒Audi A4-B8, (2013), 503 869 711

Citroen

❒Citroen C3, (2008), 792 751 522

Lexus

❒Lexus (2013), 602 100 131

Mercedes

❒Mercedes, sedan, 509 464 707

Peugeot

❒Peugeot 107 1,0 (2008), 3200 zł, 660 385 320

Toyota

❒Toyota Rav 4 (2003), 2D, 17 600 zł, 502 087 116

SAMOCHODY - KUPNO

❒Kupię samochody do 6000 zł, 690 288 356

MOTOCYKLE I QUADY

❒Skuter Zip, 535 715 035

INNE MOTORYZACYJNE

❒Kupię stare motory, 506 372 210

USŁUGI

❒SPRZEDAŻ I WYNAJEM RUSZTOWAŃ ELEWACYJNYCH, WARSZAWSKICH, PRZEJEZDNE NOWE I UŻYWANE. Tel: 795 400 522. www.mek-bud-rusztowania.pl

❒Układanie kostki brukowej, schody, tarasy, kompleksowo, 509 982 153

❒MALOWANIE DACHÓW, 516 964 592

❒Układanie kostki brukowej, roboty drogowe, 507 074 785

Autolaweta i transport. Tanio, 506 766 170

❒Tynki, 661 913 404

❒Piaskowanie, 514 663 211

❒CYKLINOWANIE, 512 246 444

❒Ocieplenia kompleksowo, 512 655 590

❒DOCIEPLANIE BUDYNKÓW, SZYBKO, TANIO, SOLIDNIE, 502 053 214

❒Usługi koparko-ładowarką, 881 944 155

❒Tartak przewoźny. Hydrauliczny załadunek i obracanie kłody, 505 091 013

❒Dachy kompleksowo, 512 655 590

❒Żwir, piasek siany, czarnoziem, beton podsypkowy, transport, 502 249 519

❒Usługi budowlane koparką, koparko-ładowarką, wyburzenia, prace ziemne, 502 249 519

❒STUDNIE, POMPY CIEPŁA, SOLIDNIE!!! 608 046 239

❒Ogrodzenia/balustrady, produkcja, montaż, 514 663 211

❒Układanie kostki brukowej kompleksowo, 504 090 433

❒Docieplanie, malowanie, podbitka, 668 302 245

❒Wynajem lawet, 506 477 866

❒Usługi remontowo-budowlane, 507 531 306

❒Nagrobki - Lipnica, 663 631 693

❒Łazienki, wykończenia wnętrz, 792 251 117

❒Malowanie, panele, biały montaż, 783 768 050

NIERUCHOMOŚCI

DOMY

❒Dom murowany, z budynkami gospodarczymi, Ortel Książęcy, 604 603 620

MIESZKANIA

❒Pilnie sprzedam 43 m², ul. Kolejowa, 518 198 632

UTHO Marek Dejneka
oferuje w sprzedaży:
węgiel kamienny
kruszywa
wapno nawozowe
pellet, nawozy
mat. budowlane
SKUP ZBÓŻ, ŁUBINU I GRYKI
tel. 604 437 407

❒M4 sprzedam, 509 464 707

❒Wynajmę mieszkanie studentkom, 781 019 870

❒Wynajmę mieszkanie dwupokojowe, wyposażone i pokoje, 664 782 896

❒Kawalerka do wynajęcia, umeblowana, ul. Okopowa, 83 311 16 74

❒Sprzedam M5 85,5 m, 3. piętro, os. Jagiellońskie, 511 859 133, 797 272 340

❒Mieszkanie 109 m², 2. piętro, Okopowa, 789 334 922

❒M3 do wynajęcia, 514 908 878

LOKALE

❒Stancja studentkom, 508 372 218

❒Lokal do wynajęcia na działalność gospodarczą, 664 782 896

❒Pokój, 515 902 158

❒Stancja dla uczennic i studentek ul.Łukaszyńska, 510 629 070

DZIAŁKI

❒Kupię pole, Biała - okolice, 500 564 764

❒Kupię, wydzierżawię pole gm. Drelów i okolice, 508 475 856

❒Budowlana, Zalesie, 0,42 ha, 503 869 711

CD. NA STR. 23

PROMOCJA OGŁOSZENIE DROBNE
ZE ZDJĘCIEM + 10 SŁÓW

MOTORYZACJA
35 ZŁ brutto

NIERUCHOMOŚCI
ZAPYTAJ NAS O SZCZEGÓŁY!
m.andrzejuk@slowopodlasia.pl
tel. 665 752 208
83 344 75 57
SŁOWO PODLASIA

WIPASZ jest nasz! | WIPASZ CONVENIENCE | Zielone Fermy

30 lat doświadczenia. 100% polskiego kapitału
Lider w produkcji świeżego mięsa z kurczaka
Dlaczego warto z nami współpracować?
atrakcyjne wynagrodzenie
umowa o pracę
Praca w firmie o prestiżowej pozycji rynkowej
Zdobycie umiejętności praktycznych
Prywatna opieka medyczna
Grupowe dojazdy do pracy
Codzienne posiłki regeneracyjne
Bogaty pakiet socjalny: dofinansowania do świąt, karta MultiSport
605 742 55 / 609 460 768
rekrutacja.mc@wipasz.pl
www.wipasz.pl

eprasa.pl d24efb68a9

CD. ZE STR. 22

❒Sprzedam pole orne 3,20, Choroszczynka, 604 512 743

PRACA

ZATRUDNIĘ

❒Zatrudnię dociepleniowca, 663 279 918

❒Zatrudnię kierowcę kat. B, 500 021 906

❒Zatrudnię piekarza, 500 021 906

❒Do zbioru malin, 606 966 228

❒Zatrudnię kierowcę C+Europa Zachodnia, Anglia, Irlandia, 535 222 555

❒Zatrudnię kierowcę C+E na kraj, na kontenerach, stawka godzinowa, 607 914 176

BUDOWLANE

❒Żwir, piasek - mixokret, kamień, tłuczeń, roboty ziemne, czarnoziem, 503 009 959

❒Żwir, piasek, ziemia - Kamaz, 502 385 750

❒Deski suche 2,5-5,0. 4,0 dąb, sosna, 691 522 160

❒Tarcica jesionowa, sezonowana, 1,5 m^3, gr. 4 cm, dł. 1,40 m, 2,70 m, 517 448 682

SPRZEDAŻ - INNE

❒Drewno opałowe kominkowe + transport, 514 964 849

❒HECHT 5184, traktorek ogrodowy 84 cm, 8 KM, 602 403 824

❒HECHT 8615, zamiatarka, odśnieżarka spalinowa, 6,5 KM, 602 403 824

❒ALKO, sekator spalinowy, 163-55 Solo, 602 403 824

❒Alko odkurzacz, dmuchawa, 442 Solo, 602 403 824

❒Shindaiwa, kosa spalinowa, C361T 1,9, 602 403 824

❒Karcher myjka ciśnieniowa HD 7/17 M Plus, 602 403 824

❒Drewno opałowe, 697 096 368

❒Tanie, suche drewno rozbiórkowe, 691 522 160

❒Drewno opałowe, 691 522 160

❒Drewno opałowe, kominkowe, 573 681 376

❒Drewno opałowe, transport, 511 664 058

❒Drewno opałowe + transport, 506 632 035

❒Sprzedam drewno rąbane, suche, Dubów, 696 232 304

❒Sprzedam piec c.o. nowy, 1,4, na węgiel, drewno, Dubów, 696 232 304

ROLNICZE

MASZYNY

❒**Kupię wszystkie ciągniki, ładowarki, prasy, przyczepy, kombajny, maszyny, także uszkodzone, 665 207 084**

❒Kupię ciągniki, maszyny sprawne lub do remontu, zarejestrowane lub nie, 512 598 054

❒Kultywator, brony, pługi, 502 243 030

❒Kupię maszyny, 663 893 465

❒Rozsiewacz wapna, 519 183 435

❒Kopaczka do ziemniaków, wałek, obsypnik, wóz, kultywator, brony, 83 377 31 03

❒Sprzedam: przyczepę, wywrotkę, talerzówkę, siewnik Poznaniak, orkan, maszyny retro, 601 935 442

❒Sprzedam ciągnik Wladimirec, rozrzutnik obornika oryginał, wialnię, pługi 2, Kopaczkę konną, wózek do przewozu świń i bydła, LIKWIDACJA GOSPODARSTWA, 691 522 160

❒Massey Ferguson 165, 502 086 267

❒Opryskiwacz, 502 243 030

❒Pająk, lejek, 502 243 030

❒Talerzówka, pługi, agregat, Poznaniak, 661-899-344

❒Kupię żmijkę, kopaczkę, talerzówkę, pługofrezarkę, ciągnik i inne, 783 154 031

❒Talerzówka, 665 192 909

ZWIERZĘTA

❒Cielaki, 666 607 713

❒Kurki 14-tygodniowe, 504 259 506

❒Rzeźnia kupi bydło pourazowe do uboju z konieczności, 511 075 866, 662 396 670

❒Kupię bydło rzeźne i konie, odbiór z gospodarstwa z ważeniem, płatne gotówką lub przelewem, faktura, wyrejestrowanie lub WBC, 693 950 620, 507 645 590

POZOSTAŁE

❒Sztobry czarna i czerwona porzeczka, 508 861 498

❒Słoma, owies, 502 243 030

❒Facelia, 514 307 054

❒Sprzedam owies ozimy, 604 530 781

❒**SKUP PELUSZKI, GRYKI, 607 781 627**

❒Kupię słomę, siano, sianokiszonkę, 798 268 606

❒Kupię stodołę i inne stare budynki. Możliwość zamiany deski na blachę trapez, 691 522 160

❒**Wapno nawozowe czyste oraz magnezowe. Kopalnie Morawica, Jaźwica, Nordkalk, 794 440 420**

❒**Przyjmę w dzierżawę grunty orne, 782 149 013**

❒Kupię zboże, załadunek pompą, 501 716 304

❒Kupię zboże z odbiorem pompą, 505 550 755

❒Kupię sianokiszonkę i słomę, 798 268 606

MEDYCYNA

KARDIOLOG

❒Marek Kurianowicz - Specjalista Kardiolog, Biała Podlaska, ul. S. Batorego 10, 575 325 775, www.mkardio.pl

LARYNGOLOG

❒LARYNGOLOG Piotr Szczepański, 668 001 790

CD. NA STR. 24

CHIRURG MAREK KOZŁOWIEC
Chirurgiczne i laserowe usuwanie zmian skórnych
badanie USG • zabiegi medycyny estetycznej
botox • wypełniacze • osocze • nici PDO
karboxyterapia • lipoliza • mezoterapia
Biała Podlaska, ul. Okopowa 18 B/4
tel.: 513 009 797

UROLOG Krzysztof Pękala
Leczenie chorób dróg moczowych, nerek, prostaty, kamicy nerkowej, narządów płciowych, nietrzymania moczu. Badania USG.
wtorek 16.00-17.00 KARDIO-MED
Biała Podl., ul. Terebelska 67B, tel. 573 405 422

USG od pn.-pt. od 15.00
Rejestracja tel. 344 45 44, pn.-pt. 8.00-18.00
NZOZ T-MED, ul. Terebelska 67
Specjaliści Radiodiagnostyki
lek. med. A. DUDA 605 297 530
lek. med. J. TRYNKIEWICZ 604 114 568
Uwaga! Z dniem 1 września 2020 r. następuje koniec działalności pracowni RTG przy ul. Warszawskiej 14, w Białej Podlaskiej.
Kontakt w sprawie odbioru zdjęć tel. 605 297 530

CENTRUM TERAPEUTYCZNE
PSYCHOLOG DZIECIĘCY
NEUROPSYCHOLOG
TERAPIA PAR, RODZIN
PSYCHOTERAPIA INDYWIDUALNA
EEG BIOFEEDBACK
REJESTRACJA 505 440 602

dr n. med. Andrzej Kossakowski
specjalista
ORTOPEDA TRAUMATOLOG
Porady, leczenie w zakresie:
▶ ortopedia dorosłych i dzieci
▶ traumatologia narządu ruchu
▶ USG narządu ruchu
Biała Podlaska
ul. Spółdzielcza 6 lok. 22
rej. tel.: 604 56 12 58
dr n. med. Andrzej Kossakowski
USG
▶ kolan, barków, drobnych stawów, mięśni, ścięgien
rejestracja telefoniczna
604 56 12 58

GABINET OKULISTYCZNY DARIUSZ CZOP
Okulista II stopnia,
wieloletni pracownik Kliniki Okulistyki Akademii Medycznej w Lublinie.
Biała Podlaska, ul Warszawska 14, gabinet 212, tel. 538-200-461
Leczenie w zakresie:
• konsultacje okulistyczne (badanie wzroku, dobór okularów, badanie pola widzenia),
• diagnostyka i leczenie schorzeń, w tym siatkówki (zwyrodnienie plamki żółtej, retinopatia cukrzycowa, krótkowzroczność, odwarstwienie, zmiany zwyrodnieniowe w ciele szklistym),
• diagnostyka zaćmy i jaskry,
• badania diagnostyczne tomografem optycznym,
• badania przed i pooperacyjne.
Rejestracja pod numerem telefonu
538 200 461

SŁOWO PODLASIA
NAJPOCZYTNIEJSZE CZASOPISMO W REGIONIE
ZAPRASZAMY do punktów przyjęć ogłoszeń zamieszczanych w tygodniku
RADZYŃ PODL.
Foto Express, ul. Rynek 10
ŁUKÓW
Agencja Turystyczna "Juventur", ul. Kozia 3a
MIĘDZYRZEC PODLASKI
Agencja Reklamowa ARTMAR, ul. Lubelska 32

eprasa.pl d24efb68a9

Drodzy Czytelnicy

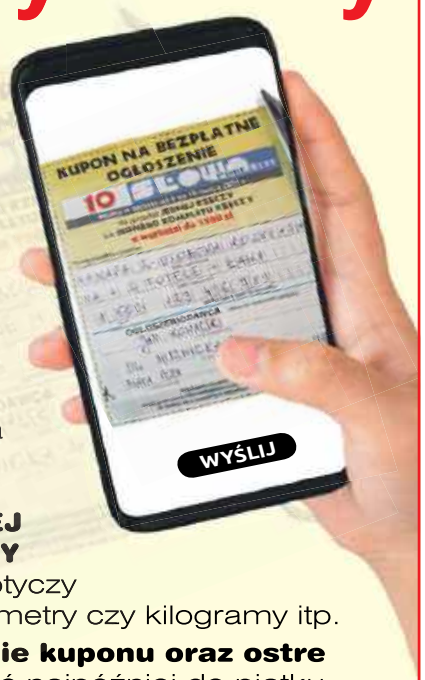

Wychodząc naprzeciw Waszym potrzebom i aby ułatwić nadanie ogłoszenia kuponowego **OD TERAZ** wystarczy, że wyślecie do nas czytelne zdjęcie wypełnionego kuponu z ostatniego wydania Słowa Podlasia. Oczywiście nadal pozostaje tradycyjna możliwość nadania ogłoszenia poprzez nasze skrzynki oraz Biuro Ogłoszeń.

Przypominamy, że z ogłoszenia nadanego za pośrednictwem kuponu można skorzystać, gdy treść dotyczy **SPRZEDAŻY JEDNEJ RZECZY LUB KOMPLETU RZECZY O WARTOŚCI DO 1500 ZŁ.** Nie dotyczy rzeczy sprzedawanych na sztuki, metry czy kilogramy itp.

Prosimy o **wyraźne wypełnienie kuponu oraz ostre zdjęcie**. Zdjęcie należy dostarczyć najpóźniej do piątku, poprzedzającego wydanie, do godz. 15.00. Pozostałe przechodzą na kolejne wydanie naszego tygodnika.

Zdjęcie wyślij na numer tel. **665 752 208**
(koszt wg taryfy twojego operatora)

CD. ZE STR. 23

RÓŻNE

❒Wróżka, jasnowidz, bioenergoterapeuta, trener rozwoju duchowego, 605 855 562

MATRYMONIALNE

❒Poznam partnerkę, 532 501 991

OGŁOSZENIA KUPONOWE

AGD/RTV

- Lodówka Beko - 450 zł, 693 286 866
- Pralka Indesit - 450 zł, 693 286 866
- Odkurzacz elektryczny, bezworkowy - 150 zł, 693 286 866
- Kuchenka mikrofalowa Simens - 130 zł, 693 286 866

MEBLE

- Szafa - 500 zł, 698 624 959
- Meble pokojowe - 800 zł, 698 624 959

SPRZEDAŻ - INNE

- Rower elektryczny z Holandii - 1500 zł, 603 171 105
- Lejek do nawozu - 450 zł, 502 243 030
- Kopaczka konna - 750 zł, 502 243 030
- Pszczoły, mocne, dokarmione - 450 zł, 509 801 824
- Radio samochodowe Audi Beta - 120 zł, 502 361 253
- Atlas do ćwiczeń - 450 zł, 502 361 253
- Parnik elektryczny 50 l - 300 zł, 693 286 866
- Akordeon włoski 80 basów - 400 zł, 693 286 866
- Akordeon niemiecki Horch - 700 zł, 693 286 866
- Silnik elektryczny 11 kW - 750 zł, 693 286 866
- Silnik elektryczny 1,5 kW, siłowy z kołem pasowym na paski, w idealnym stanie - 270 zł, 693 286 866
- Garnki gliniane, kpl. - 50 zł, 693 286 866
- Rower młodzieżowy, koło 26 - 300 zł, 693 286 866
- Piła spalinowa Makita - 700 zł, 693 286 866
- Butla gazowa z kołnierzem 11 kg duża, szczelna, niebieska - 210 zł, 693 286 866
- Krajzega siłowa, silnik 4 kW - 1350 zł, 693 286 866
- Kabel siłowy 12 m z wtykiem i gniazdem - 150 zł, 693 286 866
- Pompa do hydroforu, grudziądzka - 400 zł, 503 634 715
- Oś do przyczepki samochodowej - 200 zł, 503 634 715
- Ściskacz stolarski 180 cm - 100 zł, 83 343 22 58

Nie zwlekaj Twoja reklama z pewnością będzie skuteczna! SŁOWO PODLASIA

KUPON NA BEZPŁATNE OGŁOSZENIE

33 SŁOWO PODLASIA

Ważny w okresie od 19 do 25 sierpnia 2025 r.

Na sprzedaż **JEDNEJ RZECZY**
lub **JEDNEGO KOMPLETU RZECZY**
o wartości do 1500 zł

Proszę wypełnić czytelnie.

treść ogłoszenia

treść ogłoszenia

cena | telefon lub e-mail do kontaktu

OGŁOSZENIODAWCA (dane do wiadomości redakcji)

imię i nazwisko

ulica i nr domu

miejscowość | telefon kontaktowy

Wypełnienie wszystkich pól jest obowiązkowe.
Redakcja nie ponosi odpowiedzialności za treść ogłoszeń oraz zastrzega sobie prawo do korekty lub w szczególnych wypadkach - do wstrzymania publikacji.

Wystarczy wypełnić kupon ogłoszeniowy i wrzucić do jednej z niebieskich skrzynek oznaczonych logiem

SŁOWO PODLASIA

lub wysłać zdjęcie wypełnionego kuponu na numer telefonu: 665 752 208
Kupon można też dostarczyć osobiście lub przesłać do redakcji: Tygodnik „SŁOWO PODLASIA" ul. Warszawska 15, 21-500 Biała Podlaska skr. pocztowa 116

Uwaga!

Prawidłowo wypełniony kupon z ogłoszeniem powinien zostać wrzucony do skrzynki najpóźniej w czwartek do godziny 16:00
W Redakcji kupony przyjmujemy **do piątku do godziny 15:00.**

Ogłoszenia dostarczone po tym terminie będą publikowane w kolejnym wydaniu.

W przypadku pytań skontaktuj się z nami: tel. 83 344 75 57 lub 665 752 208

Biała Podlaska, dnia 18 sierpnia 2025 roku

D E C Y Z J A

Na podstawie art. 1 ust. 1 i 2, art. 3 i art. 8 ust. 1 i 6 ustawy z dnia 29 czerwca 1963 r o zagospodarowaniu wspólnot gruntowych (Dz. U. z 2022 r. poz. 140 t.j.) oraz art. 104 ustawy z dnia 14 czerwca 1960 r. Kodeks postępowania administracyjnego (Dz. U z 2024 r. poz. 572 t.j.) po wszczęciu postępowania z wniosku Wójta Gminy Konstantynów

o r z e k a m

o uznaniu za mienie gromadzkie (gminne) nieruchomość oznaczoną w ewidencji gruntów jako
działka nr **225** o pow. 0,4941 ha (brak księgi wieczystej)
działka nr **234** o pow. 0,9255 ha (brak księgi wieczystej)
położone w obrębie ewidencyjnym **Wólka Polinowska, gmina Konstantynów.**
Zgodnie z art. 8 ust. 6 ustawy o zagospodarowaniu wspólnot gruntowych niniejszą decyzję podaje się do wiadomości w sposób zwyczajowo przyjęty w danej miejscowości oraz ogłasza wywieszając w urzędzie gminy oraz starostwie powiatowym na okres 14 dni, a także zamieszcza się w Biuletynie Informacji Publicznej gminy i powiatu oraz w prasie lokalnej.

Szczegółowych informacji o Decyzji udziela: Wydział Geodezji, Katastru i Nieruchomości Starostwa Powiatowego w Białej Podlaskiej, pokój nr 320, tel. 083 351 13 71.

ZAMÓW REKLAMĘ na naszej stronie internetowej!

Zapytaj nas o szczegóły!

Joanna Olęcka
dyrektor biura reklamy
665 752 203
j.olecka@slowopodlasia.pl

Mariola Glina
doradca klienta
665 752 212
m.glina@slowopodlasia.pl

Krzysztof Kozłowski
doradca klienta
665 750 376
k.kozlowski@slowopodlasia.pl

Małgorzata Andrzejuk
doradca klienta
665 752 208
m.andrzejuk@slowopodlasia.pl

- Najpoczytniejszy portal informacyjny w regionie i gazeta z ponad 40-letnią tradycją
- Codziennie najnowsze i sprawdzone informacje z kraju i regionu

SŁOWO PODLASIA

www.slowopodlasia.pl

eprasa.pl d24efb68a9

INFORMATOR

KINO MERKURY

KINO

19-20.08 „Smerfy. Wielki Film", dubbing, animowany 13:00; „Pan Wilk i spółka 2", dubbing, animowany, komedia 15:00; „O psie, który jeździł koleją 2", familijny, przygodowy 11:00, 17:15; „Vinci 2", komedia, kryminalny 19:15.
21.08 „Smerfy. Wielki Film", dubbing, animowany 11:45; „Pan Wilk i spółka 2", dubbing, animowany, komedia 13:45; „O psie, który jeździł koleją 2", familijny, przygodowy 16:00; „Vinci 2", komedia, kryminalny 18:00; Spotkania Filmowe: „Amelia", dramat, komedia, romantyczny 20:15.
22-26.08 „Pan Wilk i spółka 2", dubbing, animowany, komedia 13:15; „O psie, który jeździł koleją 2", familijny, przygodowy 11:15, 15:30; „Zakręcony piątek 2", dubbing, komedia 17:30; „Together", napisy, horror 19:35.

APTEKI

Biała Podlaska: całodobowo, ul. Sidorska 2K, tel. 83 343 25 24. Apteka dyżurna ul. Janowska 9 tel. 83 343 43 85.
Międzyrzec Podlaski: całodobowo, ul. Warszawska 17, tel. 83 371 25 23
Parczew: do 01.06 NOWA ul. PCK 1; 83 354 29 59 od 02.06 Apteka Choma Al. Zwycięstwa 9; 83 311 14 06
Radzyń Podlaski: do 03.06 Apteka „Przy szpitalu" ul. Wisznicka 111, 83 413 22 99 od 04.06 Apteka „Dbam o zdrowie", ul. Spółdzielcza 1; 736 697 713.

DYŻURY PRZYCHODNI

Biała Podlaska

Stacja Pogotowia Ratunkowego SPZOZ ul. Terebelska 57-65, tel. 83 343 40 68, 83 343 47 35.

Międzyrzec Podlaski

SPZOZ ul. Warszawska 2-4, tel. 83 371 51 00, poniedziałek–piątek w godz. 18-8, sobota, niedziela i święta – całą dobę.

ZAKŁADY POGRZEBOWE

Biała Podlaska

KOMUNALNIK, al. Jana Pawła II 33 całodobowo, tel: 83 343 46 91, 601 277 212, 504 070 564. **Dom Pogrzebowy „Cordis":** Biała Podlaska, ul. Dolna 9, **całodobowo**, tel.: 601 277 212, tel.: 83 343 83 21; **Transport Zwłok**, tel.: 504 070 564, **całodobowo**; **Biuro: Poniedziałek-Piątek: 7⁰⁰-15⁰⁰, Sobota: 7⁰⁰-15⁰⁰**, tel.: 83 343 46 91, 83 343 69 92; **Komunalnik Kwiaciarnia „Pod Storczykiem"** Biała Podlaska, Rzeźniana 31, tel.: 533 733 657; 83 343 46 91. **Zakład Kamieniarski „DOLOMIT"** Biała Podlaska, ul. Dolna 10, tel.: 504 035 895, 83 342 57 88. **Konsolacje (stypy)**, modlitwy Wieczorne, Biała Podlaska, ul. Dolna 9, tel.: 83 343 46 91; 601 277 212.

HADES Maksymiuk i Wspólnicy całodobowy transport zwłok 83 344 35 25, 601 369 849 Domy Pogrzebowe Biała Podlaska, al. Jana Pawła II 25, Łomazy ul. Wisznicka 2, 83 344 35 24, całodobowo 601 369 849, 509 766 538. **Kwiaciarnia** Biała Podlaska, al. Jana Pawła II 25, tel. 794 444 180. **Produkcja Trumien** Łomaska 87 21–500 Biała Podlaska, 509 766 538. **Kamieniarstwo** Zakład Produkcyjny Klonownica Duża 17, Punkt Sprzedaży Biała Podlaska al. Jana Pawła II 25, Liternictwo Biała Podlaska al. Jana Pawła II 25, 509 766 538, 536 003 603, 790 258 990. **Dom Pogrzebowy ul. Kaczyńskiego 1A Międzyrzec Podlaski całodobowy transport zwłok 730 191 300, 601 369 849. Kancelaria Cmentarza w Białej Podlaskiej** Aleje Jana Pawła II 25, 83 343 37 34.

Kancelaria Cmentarza w Piszczacu, ul. Włodawska, 601 369 849, 509 766 538.
Komarówka Podlaska Kompleksowe Usługi Pogrzebowe – tel. całodobowo 690 812 812.

ZAMAWIANIE GAZU

Biała Podlaska

KOMUNALNIK, al. Jana Pawła II 33, tel: 83 343 69 92, 83 343 46 91,
Poniedziałek-Piątek: 7:00-18:00,
Sobota: 7:00-16:00 (z wyjątkiem niedziel i świąt).
Prowadzimy:
- wymianę małych butli z gazem;
- przegląd kuchni gazowych;
- sprzedaż gazu na stacji LPG czynnej codziennie od 6:00-22:00;
- sprzedaż gazów technicznych (tlenu, azotu, argonu, wodoru i innych gazów);
- dystrybucję gazu w butlach do klientów indywidualnych i firm;
- dystrybucję gazu propan -butan zarówno w postaci auto-gazu dostępnego na naszej stacji, jak i butli dostarczanych bezpośrednio do naszych klientów.

Gaz dostarczany przez naszą firmę pochodzi wyłącznie od renomowanych producentów, co gwarantuje najwyższą jakość i bezpieczeństwo je przewyższają.

MUSTANG, dostawa gazu pn.-sob. w godz. 6-22, niedz. i święta 8-17, tel. 83 343 33 03, mustangbp.pl
GAZOL, dostawy gazu, w godz. pn.-sob. 7.00-19.00, tel. 83 343 20 87, bezpłatny 800 378 220.

TELE–TAXI

Biała Podlaska

TAXI PODLASIE, tel. 667 111 444, 83 196 27.

STACJE LPG

Biała Podlaska

KOMUNALNIK, al. Jana Pawła II 33, Codziennie od godz. 6:00 – 22:00.Benzyny bezołowiowe oraz oleje napędowe odpowiadają w pełni wymogom europejskim, a w odniesieniu do niektórych parametrów nawet je przewyższają.

GRUPY AA

Biała Podlaska
„Alba" ul. Łomaska 79, niedziela godz. 18:00 (grupa kobieca)
„Skorpion" ul. Długa 1, wtorek godz. 18:00 i niedziela godz. 16:30
„Matecznik" ul. Łomaska 79, poniedziałek i czwartek godz. 18:00
„Wspólny Cel" ul. Długa 1, środa godz. 18:00
„Krzna" ul. Gabriela Narutowicza 37, piątek godz. 18:00
„Przemiana" ul. Prosta 33 (zakład karny), środa godz. 15:00

Łuków
„Żeglarz" Plac Narutowicz 2, wtorek i piątek godz. 19:00
„Talbot" ul. Maryli Wereszczakówny 37, środa godz. 19:00
„Arka" ul. Ks. Kardynała Stefana Wyszyńskiego 45, czwartek godz. 19:00
„Millenium" ul. Ks. Kardynała Stefana Wyszyńskiego 45, niedziela godz. 15:30
„Ósemka" ul. Doktora Andrzeja Rogalińskiego 3, poniedziałek godz. 17:30

Międzyrzec Podlaski
„Oaza" ul. Józefa Piłsudskiego 6, piątek i poniedziałek godz. 18:00
„Quo Vadis, ul. Prymasa Wyszyńskiego 4, niedziela godz. 18:00

Radzyń Podlaski
„Rezonans" ul. Jana Pawła II 2, wtorek godz. 19:00
„Orion" ul. Stefana Kardynała Wyszyńskiego 6, czwartek godz. 19:00

Parczew
„Rodzina" ul. Kolejowa 4, czwartek godz. 19:00

Leśna Podlaska
„Otwarte Drzwi" ul. Bialska 30, środa godz. 18:00 i niedziela godz. 13:00

Piszczac
„Barka" ul. Włodawska 4, niedziela godz.14:00

Terespol
„Granica" ul. Wojska Polskiego 132, poniedziałek godz. 18:00
„Zorza" ul. Wojska Polskiego 132, środa godz. 18:00

Komarówka Podlaska
„Nie ma mocnych" miejsce spotkań Rudno Pierwsze 128a, czwartek godz. 19:00

Stara Kornica
„To działa" Stara Kornica 165, piątek godz. 18:00

Kodeń
„Sapieha" Sanktuarium ul. Rynek 1, piątek godz. 18:00

Konstantynów
„Sami Swoi" ul. Piłsudskiego 4, poniedziałek godz. 18:00

Łomazy
„Zielawa" ul. Podrzeczna 69, czwartek godz. 18:00

Rossosz
„Tęcza" Dom Kultury ul. Batalionów Chłopskich, czwartek godz. 17:00

Wojcieszków
„Przystań" ul. Parkowa 1, środa godz. 18:00

Zbuczyn
„ Pomocna Dłoń" Plebania ul. Siedlecka 1, środa godz. 19:00

Stoczek Łukowski
„Filar: ul. Generała Sikorskiego 5, czwartek godz. 18:00

Brzozowica Duża
„Zrozumienie" Brzozowica Duża 115, sobota godz. 17:00

Trzebieszów
„Oaza II" Trzebieszów Dom parafialny, sobota godz. 18:00

Czemierniki OSP
„Płomyk" ul. Zamkowa 9, niedziela godz. 11:30

Okrzeja Organistówka
„Przystań" ul. Sienkiewicza 5, niedziela godz. 16:00

Kąkolewnica UG
„Promyk" ul. Lubelska 5, niedziela godz. 18:00

Krzesk Majątek
„Być Człowiekiem" Krzesk-Majątek 8, niedziela godz. 18:00

Olszanka
„Przebudzenie" Olszanka 42, niedziela godz. 18:00

Ulan Majorat
„Uwierz w siebie" Kościół Św, Małgorzaty Ulan-Majorat 26, niedziela godz. 18:00

Łaskarzew
„Nowa Arka" ul. Kolejowa 1, niedziela godz. 19:00

Krynka
„Jan" Krynka 269, niedziela godz. 19:00

Gręzówka Kolonia
„Hubertus" Gręzówka-Kolonia 58, poniedziałek godz. 19:00

Ostrówek Kolonia
„Dobrze że jesteś' Ostrówek 36, wtorek godz. 18:00

INTERGRUPA AA „PODLASIE"
LOKALNY NUMER ANONIMOWYCH ALKOHOLIKÓW
511 661 350
Masz problem
ZADZWOŃ
czynny codziennie od godziny 18.00 do 20.00
podlasie007@aa.org.pl

INFOLINIA AA OGÓLNOPOLSKA
801 033 242
pn.-pt. w godz. 8.00-22.00
aa.org.pl

Kultowa komedia powraca

KINO Jamie Lee Curtis (jako Tess) i Lindsay Lohan (jako Anna) ponownie wcielają się w role matki i córki, które kiedyś – dziwnym zbiegiem okoliczności – zamieniły się ciałami.

FOT. KINO MERKURY

Minęły lata, dorosła już Anna ma własną córkę, a wkrótce zostanie też macochą. Gdy Tess i Anna próbują odnaleźć się w nowej, patchworkowej rodzinie i poukładać życie na nowo, dzieje się coś... znajomego. Najwyraźniej piorun może jednak uderzyć dwa razy w to samo miejsce!

„Zakręcony piątek 2" w reżyserii Nishy Ganatry powstał na podstawie książki autorstwa Mary Rodgers. W filmie, oprócz Curtis i Lohan, zobaczymy też: Julię Butters, Sophię Hammons, Manny'ego Jacinto, Maitreyi Ramakrishnan, Rosalind Chao, Chada Michaela Murraya i Marka Harmona.

(ach)

Zdobądź wejściówki!

Dla naszych Czytelników mamy dwie bezpłatne wejściówki na seans filmu „Zakręcony piątek 2" w kinie Merkury. Aby o nie powalczyć, należy przyjść do sekretariatu redakcji Słowa Podlasia, ul. Warszawska 15, z aktualnym wydaniem naszego tygodnika i pokazać nam ten artykuł. Bilety otrzymają dwie pierwsze osoby, a więc kto pierwszy ten lepszy!

GALERIE I MUZEA

BIAŁA PODLASKA
GALERIA PODLASKA ul. Warszawska 12, czynna codziennie, oprócz sobót, w godz. 10-18.
MUZEUM POŁUDNIOWEGO PODLASIA ul. Warszawska 14, czynne od poniedziałku do piątku w godz. 8-16 i w niedziele w godz. 10-16.
Wystawa stała: „Ikona Święta Tajemnica".
ODDZIAŁ MARTYROLOGICZNO-HISTORYCZNY ul. Łomaska 21, czynny od poniedziałku do piątku w godz. 9-15. Wystawa stała: „Walka i męczeństwo w latach 1939-1947".

MIĘDZYRZEC PODLASKI
Galeria, Pałac Potockich, ul. Lubelska 63, Międzyrzec Podlaski. Wystawa poplenerowa Międzyrzeckiego Klubu Miłośników Sztuki (do 17 czerwca).

ŁUKÓW
Muzeum Regionalne ul. Piłsudskiego 19, tel. 25 798 27 16, czynne: pon. -pt. w godz. 8-16.

RADZYŃ PODLASKI
Galeria Oranżeria, ul. Jana Pawła II 4, tel. 83 352 73 14.
Radzyńska Izba Regionalna. Podpiwniczenia Pałacu Potockich.

ROMANÓW
Muzeum Józefa Ignacego Kraszewskiego, Romanów 25, tel. 83 379 30 14, czynne: wt.-niedz. w godz. 10-16.
Ekspozycja stała: prezentacja dziejów życia i twórczości J.I. Kraszewskiego.

WOLA OKRZEJSKA
Muzeum Henryka Sienkiewicza, tel. 25 755 90 00, czynne: wt.-niedz. w godz. 10-17.
Ekspozycja stała: prezentacja dziejów życia i twórczości H. Sienkiewicza.

TERESPOL
Obiekt Zabytkowy – Prochownia (ul. Topolowa 6g).
Wystawy stałe: militarna, etnograficzna, „Kolej Warszawsko-Terespolska 1866-1867", „Ogórek Terespolski".
Czynne codziennie pon.-sob. w godz. 9-14, niedziele (tylko w okresie letnim) w godz. 15-17.

SŁOWO PODLASIA
NAJPOCZYTNIEJSZE CZASOPISMO W REGIONIE
ZAPRASZAMY do punktów przyjęć ogłoszeń zamieszczanych w tygodniku
ŁUKÓW
Agencja Turystyczna "Juventur", ul. Kozia 3a
WŁODAWA
Biuro Rachunkowe "Saldo", ul. Lubelska 56 (obok Stacji Paliw Lotos)

eprasa.pl d24efb68a9

PÓŁNOC NIERUCHOMOŚCI

Dom o powierzchni 62 m² w Borsukach, 885 851 172

Działka budowlana w Sławatyczach, ok. 500 metrów do rzeki Bug, 604 494 489

Działka z zabudowaniami o powierzchni 1 700 m², Stary Bubel, uzbrojona w przyłącze energetyczne, 604 494 489

Działka z wydanymi warunkami zabudowy, Sycyna, gm. Biała Podlaska, 59 000 zł, 885 851 172

3 działki budowlane po 960 m² każda, Wólka Plebańska, 604 494 489

Duża działka ze starym domem w centrum Janowa Podlaskiego, 665 750 197

Na sprzedaż działka o powierzchni 8555 m², położona w spokojnej miejscowości Malowa Góra (gmina Zalesie, powiat bialski), z dogodnym dojazdem i dużym potencjałem zagospodarowania, 885 851 172

Duży dom z siedliskiem, Mokre, 665 750 197

Działka o powierzchni 2 791 m², Rusków, 885 851 158

2 segmenty w nowoczesnej zabudowie szeregowej, w stanie deweloperskim w Łukowie przy ul. Gospodarskiej, 885 851 158

Piętrowy dom z poddaszem i 2 garażami w Wohyniu, 885 851 172

Ośrodek wypoczynkowo-rekreacyjny w Serpelicach, 885 851 172, 604 494 489

Działka rolna 7953 m², Werchliś, 665 750 197

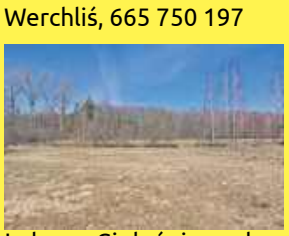
Łąka w Cieleśnicy + las, 665 750 197

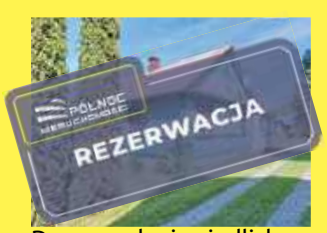

Do sprzedania siedlisko z domem w miejscowości Parośla Pniski k. Jabłecznej, położone w spokojnej okolicy w terenach nadbużańskich, cena - 165 000 zł, dom jest drewniany z gankiem i murowaną przybudówką. Całkowita powierzchnia użytkowa domu – 90 m², 665 750 197

Dom w centrum Wisznic, 81 m², 665 750 197

Działka budowlana w Ossówce, pow. 1106 m², sprzedawana z ogrodzeniem, 885 851 172

Działka z potencjałem w Białej Podlaskiej, ul. Kalinowa, pow. 1704 m², 885 851 172

Do wynajęcia umeblowane mieszkanie przy ul. Pileckiego, 885 851 172

Dwie działki budowlane w Łomazach, powierzchnia każdej 1 500 m², cena 67 500, 885 851 172, 604 494 489

Działki budowlane ul. Polna, Janów Podlaski, 604 494 489, 885 851 172

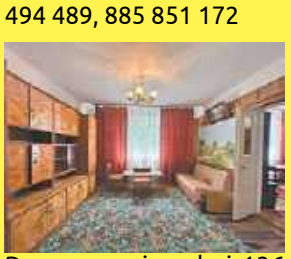
Dom o powierzchni 136 m², działka 7490 m², Polskowola, gm. Kąkolewnica, 885 851 158

Na sprzedaż trzy działki położone w spokojnej i malowniczej części Janowa Podlaskiego. Idealna propozycja zarówno pod budowę domu całorocznego, jak i letniego siedliska, cena 75 zł/m², 885 851 172

8 mieszkań w 4 domach, stan deweloperski, Gołaszyn gm. Łuków, 885 851 158

Dom do wykończenia, Czemierniki, 885 851 158

Dom w Radzyniu Podlaskim o pow. 164,90 m², 885 851 158

Działka 2247 m² z możliwością zabudowy, Wólka Zabłocka Kolonia, 37 000 zł, 665 750 197

Duża działka produkcyjno-usługowa w Białej Podl., 885 851 172

3 działki z możliwością zabudowy w Rzeczycy gm. Międzyrzec Podlaski, powierzchnia każdej 841 m², media, 885 851 172

Do sprzedania dom o powierzchni 90 m², na działce 1008 m², ul. Terebelska, 885 851 172

Dom 120 m² z ogrodem – idealny dla rodziny, przy ul. Ostrowieckiej w Radzyniu Podlaskim, działka: 562 m², budynek: dwukondygnacyjny, w pełni podpiwniczony, 885 851 158

Działki rolne 7,14 ha, Nietiahy, gm. Dębowa Kłoda, powiat parczewski, 665 750 197

Siedlisko w urokliwym Kodniu przy ul. Sławatyckiej, 604 494 489

Siedlisko przy samym Bugu w Okczynie w gminie Kodeń, 604 494 489

1,7 ha ziemi rolnej w Okczynie, gmina Kodeń, 604 494 489

2,4 ha ziemi rolnej w centrum Okczyna, gmina Kodeń, 604 494 489

Dom wolnostojący o powierzchni 142,5 m², położony w miejscowości Lachówka Duża, gmina Zalesie, 885 851 161

Dom z dużym ogrodem w Białej Podlaskiej, 604 494 489, 885 851 172

Segment mieszkalno-usługowy w CENTRUM Łukowa, 885 851 158

Horbów Kolonia - działka przemysłowa, bezpośrednio przy E-30 obok firmy Pajero, powierzchnia- 1,7276 ha, 665 750 197

Mieszkanie z balkonem, 110 m², jednopoziomowe, 2 piętro, 885 851 161

Dom w Kolonii - Mierzwice, powierzchnia 110 m², działka o powierzchni 1200 m², 885 851 161

Dom wolnostojący o powierzchni 70 m², zlokalizowany w miejscowości Sławatycze, przy ul. Kodeńskiej, 885 851 161

Dom przy ulicy Witoroskiej w Białej Podlaskiej, 885 851 172

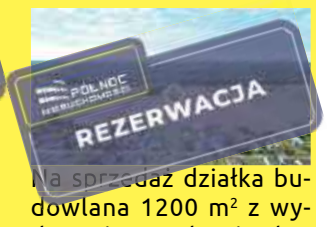

Na sprzedaż działka budowlana 1200 m² z wydanymi Warunkami Zabudowy, gmina Zalesie, 604 494 489

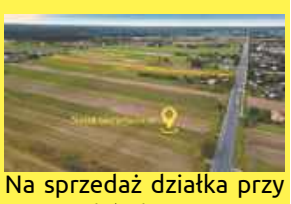
Na sprzedaż działka przy DK2 Lachówka Duża, 1,15 ha, Gmina Zalesie, 604 494 489

Sprzedam łąkę w Horbowie Kolonii, powierzchnia 1,5857, cena - 44 500 zł, 665 750 197

eprasa.pl d24efb68a9

Na sprzedaż działka rolno-leśna 1,1 ha w Lachówce Dużej, gmina Zalesie, 604 494 489

Na sprzedaż drewniany dom w góralskim stylu, Bubel Łukowiska k. Janowa Podlaskiego, 604 494 489

Na sprzedaż mieszkanie 3-pokojowe, gotowe do zamieszkania - przy ul. Wojska Polskiego w Terespolu, 604 494 489

Działka w Tuliłowie gm. Międzyrzec Podlaski, cena 86 000 zł , 885 851 172

Działka o powierzchni 3 000 m², Łomazy, 885 851 172, 604 494 489

Działka budowlana w Lipnicy, spokojna okolica, 885 851 160

Dom przy ulicy Podłącznej na działce o powierzchni 951 m², 885 851 172

Do sprzedania piękny dom na działce o powierzchni 3000 m², Rakowiska, 885 851 172

Działka budowlano-leśna w Lisznej, gm. Sławatycze, 885 851 172

Zadbane siedlisko w Korczówce, 885 851 160

Działka budowlana przy ul. Sienkiewicza 1250 m², Terespol, 604 494 489

Działka budowlana w Ciciborze Dużym, 1400 m², 604 494 489

Działka Budowlana, Ostrów, gm. Janów Podlaski, pow. 4205 m², 69 000 zł, 665751073

Dom w Białej Podlaskiej przy ulicy Brzeskiej, powierzchnia działki 3395 m², powierzchnia domu 103 m², ogrzewanie PEC, 885 851 172

Działka budowlana Zaberbecze gm. Leśna Podlaska, pow. 1207 m², 665751073

Dom blisko centrum w Białej Podlaskiej, powierzchnia działki 702 m², 665 750 197

Działki z Warunkami Zabudowy w zakolu Krzny, 18 działek budowlanych z warunkami zabudowy – 75 zł/m², Koczukówka (gmina Zalesie), 604 494 489

Działka Siedliskowa 4000 m² Dobromyśl, atrakcyjna cena, 604 494 489

Dom do remontu Łobaczew Duży, działka 1100 m², 604 494 489

Działka siedliskowa w Kostomłotach nad Bugiem, ponad 7000 m², 604 494 489

Mieszkanie w Białej Podlaskiej przy ulicy Łukaszyńskiej, 3 pokoje, kuchnia z jadalnią, łazienka, WC, 885 851 172

Działka z możliwością zabudowy w Tucznej, pow. 8477 m², 885 851 172

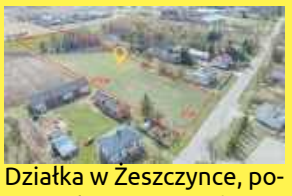

Działka w Żeszczynce, powierzchnia 6321 m², 665 750 197

Działka inwestycyjna, Hala, Magazyn, Aleja Solidarności w Białej Podlaskiej, 885 851 161

Działki budowlane w Grabanowie, 100 zł/m², 885 851 161

M5 do aranżacji w doskonałej lokalizacji Parczewa, 885 851 158

Działka przemysłowa o powierzchni 1,61 ha oraz działka budowlana o powierzchni 5 600 m², sprzedawane oddzielnie, Podedwórze, 665 750 197

Unikalne działki z wieloma zastosowaniami, KLIMKI, 885 851 158

2 działki w Radzyniu Podlaskim, ul. Międzyrzecka, 885 851 158

Budynek biurowy na dużej działce w centrum miasta, Warszawska, 885 851 172

Na sprzedaż przestronny segment środkowy o powierzchni 250 m² z użytkowym poddaszem i garażem, położony w Białej Podlaskiej przy ul. Dziedzickiego – w spokojnej części miasta, na osiedlu domów jednorodzinnych, z wygodnym dojazdem asfaltową drogą, 604 494 489

Do wynajęcia dwupoziomowe, przestronne i komfortowe mieszkanie położone w Białej Podlaskiej przy ulicy Janowskiej, 885 851 172

Mieszkanie po remoncie, powierzchnia 64,54 m², salon, sypialnia, kuchnia, łazienka, WC, do mieszkania przynależy piwnica, 885 851 172

Dom w zabudowie bliźniaczej przy ul. Twardej, dom z potencjałem w sercu Białej Podlaskiej – ul. Twarda, 200 m², tylko 390 000 zł, 604 494 489

Mieszkanie, pierwsze piętro, Międzyrzec Podlaski, pow. 48,29 m², 3 pokoje, 665 750 197

Dom z podwójnym garażem, działka 2349 m², Piszczac, 665 750 197

Nieruchomość w miejscowości Wandopol gm. Konstantynów, działka 7000 m², dom 100 m², oraz budynki gospodarcze, 885 851 172

Unikalne Siedlisko w Malowniczej Okolicy, Lisiowólka, 310 000 zł, 885 851 158

4 miejsca postojowe w garażu podziemnym, Biała Podlaska, ul. Podmiejska, 885 851 172

Siedlisko w Mokranach Starych, pow. domu 90 m², pow. działki 2 600 m², 604 494 489

Mieszkanie 3-pokojowe na parterze w Terespolu, 604 494 489

Parterowy dom do wykończenia w Worońcu, 885 851 172

Działka rolna o powierzchni 7953 m², Werchlisiu, 665 750 197

SŁOWO PODLASIA
NAJPOCZYTNIEJSZE CZASOPISMO W REGIONIE

ZAPRASZAMY do punktów przyjęć ogłoszeń zamieszczanych w tygodniku

RADZYŃ PODLASKI
Foto Express, ul. Rynek 10

ŁUKÓW
Agencja Turystyczna "Juventur", ul. Kozia 3a

MIĘDZYRZEC PODLASKI
Agencja Reklamowa ARTMAR, ul. Lubelska 32

WŁODAWA
Biuro Rachunkowe "Saldo", ul. Lubelska 56 (obok Stacji Paliw Lotos)

Nie zwlekaj Twoja reklama z pewnością będzie skuteczna!
SŁOWO PODLASIA

eprasa.pl d24efb68a9

HOROSKOP

WODNIK

Tydzień sprzyja poufnym naradom i zdobywaniu ciekawych informacji. Okaże się, że ktoś może ci w czymś pomóc lub doradzi, jak wykaraskać się z kłopotów. Na nowe sprawy przyjdzie czas w przyszłym tygodniu, teraz będziesz musiał uporać się z różnymi zaległościami. Zamężne Wodniki będą udzielać miłosnych rad rodzinie, przyjaciołom, a nawet sąsiadom. W tym wszystkim nie zapomnij o sobie i swoim związku - weekend zarezerwuj tylko dla was.

RYBY

Tydzień sprzyja miłości i odkrywaniu artystycznych zainteresowań. Popatrzysz na cudze sprawy z większą wyrozumiałością i życzliwością. Wenus i Merkury sprzyjają ciekawym dyskusjom, a w pracy pomogą ci zdobyć uznanie. W miłości czekają cię niespodzianki. Zadbaj o wygląd, szczególnie jeśli masz ochotę na flirt. Ktoś, kto był obojętny, nagle zwróci na ciebie uwagę. Partnerowi trudno będzie cię upilnować...

BARAN

Będziesz teraz lepiej zorganizowany, punktualny i będzie można na ciebie liczyć. Planety pomogą ci ułożyć dobry plan zajęć i na wszystko wystarczy ci czasu. Sprzyja to sukcesom zawodowym. Nie zwlekaj z ważną rozmową, bo masz szansę w tym tygodniu zdobyć dodatkowe pieniądze. W miłości nadejdą spokojniejsze dni, możesz nie mieć ochoty na szaleństwa czy nowe znajomości. W weekend spotkaj się z przyjaciółmi.

BYK

W sprawach towarzyskich zapowiada się teraz kilka niespodzianek. Uda ci się nawiązać znajomość z kimś, kto od dawna cię intrygował. Okaże się, że macie więcej wspólnych zainteresowań, niż wszyscy sądzą. W miłości powodzenie cię nie opuści, a ty podkreślisz swoje zalety. Zaimponujesz komuś swoją szczerością i poczuciem humoru. Wenus sprzyja randkom, a samotnym Bykom ześle okazję do nawiązania ciekawych znajomości.

BLIŹNIĘTA

Poczujesz, że zbyt wiele cudzych spraw i opinii ma wpływ na twoje życie. Krytycznym wzrokiem przyjrzysz się ludziom w swoim otoczeniu. Być może na własną prośbę wyręczasz leniwe osoby lub pakujesz się w cudze kłopoty? Czas zmienić to, co ci w życiu przeszkadza. Im bliżej weekendu, w tym lepszym będziesz humorze. Nie słuchaj teraz życzliwych doradców, tylko własnej intuicji, a szczęście będzie ci sprzyjać.

RAK

Tydzień sprzyja podróżom i przygodom. Warto gdzieś wyjechać, nawet jeśli wymagać to będzie zmiany ułożonych wcześniej planów. Odpoczniesz, nabierzesz nowych sił, a z dala od codziennych kłopotów w twojej głowie pojawią się doskonałe pomysły. W pracy niewiele będzie się działo, choć kilka nowych informacji, jakie otrzymasz pod koniec tygodnia, może korzystnie wpłynąć na twoje finanse. W miłości Wenus zadba o twoje powodzenie.

LEW

Przed tobą udany tydzień. Będziesz miał mnóstwo energii, a twój optymizm pomoże ci pokonać każdą przeszkodę. W pracy będzie się dobrze układać, jeśli tylko będziesz na bieżąco wypełniać swoje obowiązki. Nie bierz dodatkowej pracy na weekend, nie znajdziesz na nią czasu, bo życie towarzyskie pochłonie cię bez reszty. Chętnie spotkasz się z przyjaciółmi. Samotne Lwy w weekend mają szansę na intrygujące spotkanie.

PANNA

Zapowiada się więcej towarzyskich atrakcji i okazji do zabawy. Dlatego znajdź więcej czasu dla ludzi, w których towarzystwie czujesz się dobrze. Będziesz pośredniczyć w zakończeniu niepotrzebnego sporu, pomożesz komuś w dokonaniu trafnego wyboru. W pracy największe korzyści osiągniesz dzięki odwadze. W miłości także czekają cię sukcesy. Samotne Panny łatwo poznają kogoś nowego, ale przelotne flirty nie będą ich celem.

WAGA

Bądź ostrożny i nie daj się namówić na propozycje, które w głębi serca wcale ci się nie podobają. Ktoś może chcieć od ciebie zbyt wiele, a jego prośbom trudno będzie odmówić. Twoja intuicja pracować będzie na najwyższych obrotach, a jej podpowiedzi pomogą ci wyjść cało z każdej opresji. Prorocze sny, olśnienia i niezwykłe zbiegi okoliczności staną się teraz twoim udziałem. W miłości przygotuj się na nagrodę za poniesione trudy.

SKORPION

Tydzień sprzyja zawieraniu zgody z osobami, które dotychczas nie były ci życzliwe. Wyciągnij do nich pierwszy rękę, a sam zobaczysz, o ile lepiej żyje się i pracuje w zgodnej atmosferze. W pracy nowa propozycja może okazać się ciekawsza, niż początkowo będziesz sądzić. To dobry tydzień, aby rozmawiać o pieniądzach. Samotne Skorpiony muszą uważać - ktoś będzie was prowokować i trudno będzie ocenić jego intencje.

STRZELEC

Miej teraz oczy szeroko otwarte, bo tydzień sprzyja intratnym propozycjom. Dostrzeżesz nowe możliwości, a nawet wykorzystasz poufne informacje. Sprawy miłosne toczyć się będą spokojnym rytmem. Zrób partnerowi miłą niespodziankę, która podniesie temperaturę waszego związku. Samotne Strzelce mogą teraz spotkać osobę o niebanalnych zainteresowaniach. Od dyskusji do randki droga będzie niedaleka.

KOZIOROŻEC

Uwierz w swoje zalety i śmiało rozpoczynaj teraz nowe sprawy. Pojawią się dodatkowe pieniądze. Ktoś zwróci ci dług lub wpadniesz na pomysł, jak korzystnie zainwestować posiadane środki. Także zakupy, na jakie się zdecydujesz, okażą się udane. W miłości nadchodzą spokojniejsze chwile. Będziesz dbać o wspólną wygodę, zajmiesz się upiększaniem domu. Samotne Koziorożce przypomną sobie o dawnym romansie.

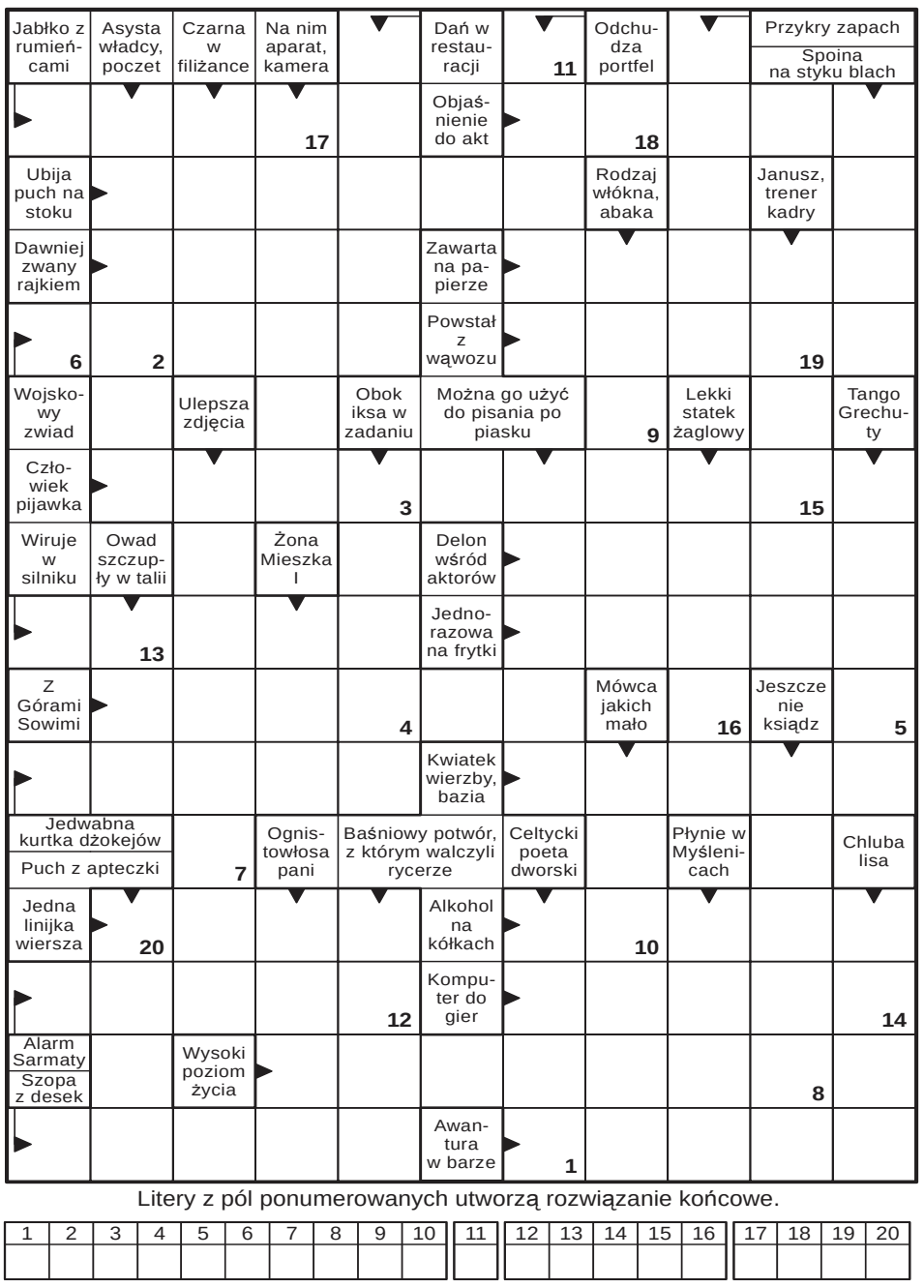

Litery z pól ponumerowanych utworzą rozwiązanie końcowe.

1	2	3	4	5	6	7	8	9	10	11	12	13	14	15	16	17	18	19	20

Wykreślanka

C	Ł	A	S	P	O	W	I	E	D	Ż	O	F	A	W	J	K	C	K	M	L
I	A	Ś	J	Y	X	H	I	A	Ą	W	W	J	Ź	L	Ś	R	A	I	K	B
K	D	P	R	C	Ó	Ó	K	Ż	T	Ą	C	Ó	Ć	Ż	E	Ł	E	E	Y	Ą
N	A	D	E	M	A	W	K	C	V	A	J	G	A	W	K	S	T	S	R	Ć
I	P	K	Ź	Z	Y	L	N	U	N	Y	K	D	R	U	Z	A	Z	O	Ś	N
M	A	C	Q	R	C	A	U	I	S	I	E	E	B	C	T	P	F	O	A	Ś
O	K	J	Z	L	G	Z	M	K	N	T	S	O	Z	S	U	N	N	Ż	K	Ą
P	S	T	E	Y	Y	R	S	Z	R	Ł	O	U	B	L	Z	Z	U	Ż	Z	B
S	E	B	R	D	E	Ó	C	E	Ż	Y	C	D	K	R	C	Ż	E	Q	S	Q
W	E	T	N	T	E	I	Ż	O	Z	H	C	A	I	E	O	M	Ę	K	E	Ź
M	N	S	E	N	L	D	W	Ź	X	R	X	Ó	L	A	W	Ż	B	D	R	C
I	L	D	O	A	R	E	T	E	S	Z	P	M	X	S	O	I	A	W	Q	B

Słowa do odnalezienia:

bukłak, cyrkulacja, determinacja, eskapada, intryganctwo, kustodia, licznik, mebel, mieszczuch, mleczność, obroża, przeszczep, reszka, serwer, seter, spowiedź, statek, szpulka, wspominki, zrywka

SŁOWO PODLASIA

KUPON

33/2025

imię

nazwisko

adres

hasło

Widoczną na zdjęciu nagrodę otrzyma jedna z osób, które do piątku, 29 sierpnia dostarczą do naszej redakcji – krzyżówkowy kupon konkursowy wycięty z tego wydania „Słowa” wraz z prawidłowym rozwiązaniem znajdującej się obok krzyżówki. Rozwiązania wysyłane pocztą należy kierować na adres: Redakcja „Słowa Podlasia”, ul. Warszawska 15, 21-500 Biała Podlaska, z dopiskiem „Chwila dla Ciebie”. Rozwiązanie krzyżówki z 31/2025 numeru „Słowa Podlasia”: „Czarodziej Rumburak”. Nagrodę otrzymuje Tadeusz Kapłan z Zakalinek. Odbiór nagród w siedzibie redakcji w ciągu miesiąca od opublikowania nazwiska.

Nagroda nr 33/2025 za rozwiązanie krzyżówki

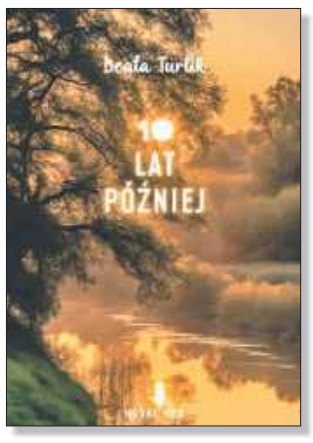

OFERTY DLA SAMOTNYCH SERC

751 Grzegorz

Poszukuję dobrej pani o miłym charakterze, która chciałaby spędzić ze mną resztę życia. Jestem kawalerem o miłym usposobieniu, spokojny, lubiący naturę. Pragnę zaznaczyć, że mam 54 lata, spory dochód. Szukam pani, która zapełniłaby moją samotność na stałe. Chciałbym być szczęśliwy i dzielić tę radość. Panie mogą być w wieku od 39 do 50 lat.

752 Marian

Mam 66 lat, jestem emerytowanym nauczycielem fizyki, matematyki i chemii, udzielam korepetycji. Oczekuję osoby szczupłej, spokojnej. Jestem samotny, średniego wzrostu, szczupły. Lubię grzybobranie, wędkarstwo. Szukam osoby w pokrewnym wieku. Mieszkam w Chełmie. Samotność gubi mnie.

753 Marianna

Wdowa, mam 70+, rozum i sprawność fizyczna 60+. Szukam inteligentnego przyjaciela.

Potrzebujesz bratniej duszy, miłości?

Przyślij do naszej redakcji swoją ofertę, napisz o swoich oczekiwaniach i pragnieniach.

List wyślij na adres redakcji. Każda oferta otrzyma swój numer kontaktowy, np: 001, 002. Nie będziemy podawać w gazetach nazwisk ani adresów osób składających oferty.

W liście w kilku słowach opowiedz o sobie: jak masz na imię, w jakim jesteś wieku, gdzie mieszkasz, jakie masz zainteresowania, dlaczego szukasz partnerki lub partnera i jakie masz wobec niego wymagania. Jeśli chcesz, możesz przysłać swoje zdjęcie, które uatrakcyjni ofertę.

Czytelnicy zainteresowani daną ofertą i osobą, powinni napisać do niej list, a do korespondencji dołączyć pustą kopertę ze znaczkiem pocztowym. Na pustej kopercie napisać numer oferty/osoby, do której mamy ten list odesłać. Redakcja będzie punktem kontaktowym dla osób, które zechcą się ze sobą poznać.

KUPON nr 33

Oferty dla samotnych

Aby oferta ukazała się w gazecie, należy dołączyć do niej oryginalny kupon z aktualnego numeru.

eprasa.pl d24efb68a9

Juniorzy Podlasia rozbici aż 1:7

Sroga lekcja od Korony

PIŁKA NOŻNA AP Podlasie Biała Podlaska nie miało wiele do powiedzenia w Kielcach, przegrywając z Koroną aż 1:7 w drugiej kolejce Centralnej Ligi Juniorów U-17. Honorowego gola dla bialczan zdobył Marcel Dobruk. Po dwóch porażkach Podlasie zamyka tabelę grupy wschodniej.

Centralna Liga Juniorów U-17 grupa wschodnia rozegrała drugą kolejkę spotkań. Na czele tabeli sześć ekip z kompletem punktów. Osiem zespołów nie zaznało jeszcze smaku porażki i również osiem nie wygrały spotkania. Wydaje się, że od początku krystalizuje się czołówka tabeli. Nasze Podlasie jak na razie dzierży „czerwoną latarnię". W sobotę, 23 sierpnia, na Top Arenę zawita Legia Warszawa. Początek spotkania o godzinie 12:00. W potyczce z wiceliderem o punkty będzie bardzo ciężko.

PIOTR FRANKOWSKI

Korona Kielce – AP Podlasia Biała Podlaska 7:1 (2:0)
Bramki: Kwiatek 24, Szydło 45, Modras 54, Piotrowski 59, Liberda 72, Lechoszest 84, Wal 86 – Dobruk 75

FOT. NADESŁANE

Młodzi piłkarze Podlasia wciąż bez punktów w Centralnej Lidze Juniorów

Podlasie: Czmielewski – Chasiuk, Urbaniak-Jakubiec, Twarowski, Stefaniuk (46 Lewczuk), Tokarski (76 Pikulski), Ogrodziński (8 Sosnowski), Selwanowicz (46 Śnitko), Wyżykowski (60 Kozłowski), Filozof (60 Dobruk), Zaniewicz (60 Ostrowski)

Mecz toczył się pod dyktando gospodarzy. Na bramkę Filipa Czmielewskiego sunęła akcja za akcją, a ten uwijał się jak w ukropie. W 24. minucie po strzale z około dwudziestu metrów Olafa Kwiatka, piłka odbiła się od nóg jednego z piłkarzy i znalazła drogę do siatki bramki Podlasia. Tuż przed końcem pierwszej połowy, w ogromnym zamieszaniu pod bramką gości, Kazimierz Szydło wpisał się na listę strzelców i było już 2:0. Podlasie, niestety w pierwszych czterdziestu pięciu minutach, nie było w stanie realnie zagrozić gospodarzom.

Druga połowa zaczęła się od szybko straconych kolejnych dwóch bramek. Najpierw, w 54. minucie, Filipa Czmielewskiego pokonał Marcin Modras. Chwilę później to samo zrobił Bartosz Piotrowski. Gdy w 72. minucie na 5:0 podwyższył Dominik Liberda, stało się jasne, że jedynym celem na końcowe minuty meczu może być tylko strzelenie bramki honorowej. W 75. minucie Podlasie wyprowadziło szybką i składną kontrę lewą stroną boiska, którą wykończył precyzyjnym strzałem Marcel Dobruk. Kilka chwil później w dobrej sytuacji znalazł się Michał Kozłowski, niestety przestrzelił.

W końcowych minutach meczu gospodarze wykorzystali jeszcze dwa niefrasobliwe zagrania bialczan i po bramkach Pawła Lechoszesta oraz Szymona Wala ustalili wynik na 7:1.

Wyniki 1. kolejki: Korona Kielce – Podlasie Biała Podlaska 7:1, SSM Wisła Płock – Resovia Rzeszów 1:0, Hutnik Kraków – Wisła Kraków 1:5, Stomil Olsztyn – Escola Varsovia Warszawa 1:3, AKS SMS Łodź – Polonia Warszawa 1:1, Legia Warszawa – ŁKS Łódź 4:1, Widzew Łódź – Jagiellonia Białystok 3:1, Stal Rzeszów – Talent Warszawa 3:2.

CENTRALNA LIGA JUNIORÓW U-17 GRUPA WSCHODNIA			
1. Korona	2	6	12:4
2. Legia	2	6	7:1
3. Escola	2	6	6:1
4. Stal	2	6	6:3
5. Widzew	2	6	4:1
6. Wisła K.	2	4	6:2
7. SMS	2	4	3:1
8. Wisła P.	2	3	2:3
9. Polonia (m)	2	2	3:3
10. Resovia	2	1	1:2
11. Stomil (b)	2	1	3:5
12. Talent (b)	2	0	2:4
13. ŁKS (b)	2	0	4:9
14. Jagiellonia	2	0	1:6
15. Hutnik	2	0	1:8
16. Podlasie (b)	**2**	**0**	**1:9**

Najlepsi strzelcy: 2 gole – Mikołaj Boratyn (Stal Rzeszów), Piotr Buczek (Wisła Kraków), Vu Hoang Nguyen (Legia), Oliwier Kozak (Wisłą Kraków) Olaf Kwiatek (Korona Kielce), Marcin Modras (Korona Kielce), Mateusz Mularczyk (Widzew Łódź), Marcel Nowak (Korona Kielce), Szymon Rączka (Talent Warszawa), Edouard von Brandt-Etchemendigaray (Legia Warszawa)... **1 gol** – Marcel Dobruk (Podlasie).

Następne mecze 23-24.08: Podlasie – Legia (23.08 g. 12), Talent – Wisła P., Jagiellonia – Stal, ŁKS – Widzew, Polonia – Korona, Escola – SMS, Wisła K. – Stomil, Resovia – Hutnik.

Miłosz Storto, trener AP Podlasie Biała Podlaska:

Musimy się uczyć nowej intensywności, innej niż w lidze wojewódzkiej. Zawiódł też moim zdaniem mental. Byliśmy zbyt pasywni, zwłaszcza pod własną bramką, co rywale wykorzystywali z zimną krwią. Kielczanie byli od nas dziś przynajmniej o dwie klasy lepsi. Warto nadmienić, że mieli oni jeszcze więcej okazji – na szczęście Filip uratował nas w paru sytuacjach. W drugiej połowie prezentowaliśmy się trochę lepiej, ale to było zbyt mało, by przeciwstawić się silnemu rywalowi. Korona była od nas lepsza zarówno indywidualnie, jak i zespołowo. My musimy się szybko przestawić na inne granie – bardziej intensywne i z większą odpowiedzialnością. To, co nam uchodziło płazem w lidze wojewódzkiej, w rozgrywkach Centralnej Ligi Juniorów kończy się stratą bramki. Musimy wyciągać wnioski i pracować, a efekty na pewno przyjdą. Zdobywamy doświadczenie, które będzie procentowało w przyszłości.

Victoria liderem, Orzeł i Lutnia gonią

PIŁKA NOŻNA Druga kolejka bialskopodlaskiej klasy okręgowej znów dostarczyła emocji i grad bramek – padły aż 34 gole. Na czele tabeli Victoria Parczew, która rozbiła w Krzywdzie miejscową Unię 9:2. Bohaterem meczu został Michał Gryczuk z czterema trafieniami. W innych spotkaniach hat-tricka ustrzelił Jakub Dołęga (Absolwent), a Damian Kaczmarek (Lutnia) został bohaterem dwóch obronionych rzutów karnych.

Po drugiej kolejce liderem jest Victoria Parczew, która pokonała w Krzywdzie miejscową Unię 9:2. Cztery bramki w tym spotkaniu upolował Michał Gryczuk. Warto zaznaczyć, że na razie Victoria gra bez swojego asa numer jeden MVP i króla strzelców poprzedniego sezonu Kacpra Waniowskiego. Mimo to ma komplet punktów i piętnaście zdobytych bramek po dwóch meczach.

Najciekawszym meczem miała być potyczka Lutni i Milanowa w Piszczacu i kibice się nie zawiedli. Lutnia pokonała LKS Milanów 4:2. Na początek była wymiana ciosów i już w 8. minucie było 1:1. Dwanaście minut później Bartosz Pawlak z Milanowa nie wykorzystał rzutu karnego – obronił Damian Kaczmarek. Sędzia Mikołaj Kozakiewicz nakazał powtórzenie rzutu karnego ale i tym razem intencje Pawlaka znowu przejrzał bramkarz Lutni, który znowu wyszedł z pojedynku obronną ręką.

Wiceliderem, również z kompletem punktów jest Orzeł Czemierniki, który wygrał w Staninie z Kujawiakiem 2:1. Tydzień temu Az-Bud Komarówka Podlaska zaaplikował Unii Krzywda aż osiem bramek. W niedzielę grał w Jeleńcu i w 87. minucie uratował jeden punkt. Pięć minut wcześniej rzutu karnego dla AZ-Budu nie wykorzystał Jakub Zdunek. Jego zamiary przeczytał Oleg Warpas z Bizona. Od 72. minuty goście grali w dziesiątkę po drugiej żółtej kartce dla Cypriana Wardziaka. Dwie minuty później grali już w dziewiątkę po bezpośredniej czerwonej kartce dla Igora Paczuskiego.

Absolwent Domaszewnica pewnie pokonał u siebie 4:0 Grom Kąkolewnica, a hat-trickiem popisał się

FOT. LUTNIA PISZCZAC

Damian Kaczmarek dwa razy obronił rzut karny i walnie przyczynił się do wygranej Lutni Piszczac z LKS Milanów

Jakub Dołęga. Dramatycznie było w Łazach gdzie ŁKS grał z Drelowem. Gospodarze objęli prowadzenie w 5. minucie, a goście wyrównali w trzeciej minucie doliczonego czasu gry.

LZS Sielczyk na własnym obiekcie ograł Unię Żabików 2:1, grając od 58. minuty w dziesiątkę. Za drugą żółtą kartkę boisko musiał opuścić Robert Kulicki.

Sokół Adamów pokonał u siebie rezerwy Podlasia Biała Podlaska, po bramce Yilmara Hernandeza 1:0.

Wyniki 2. kolejki: Absolwent Domaszewnica – Grom Kąkolewnica 4:0 (Jakub Dołęga 18' 31, 45+1 , Krzysztof Zborowski 63), **Bizon Jeleniec – Az-Bud Komarówka Podlaska 2:2** (Filip Okuń 13, Dawid Rosłoń 60 – Arkadiusz Osiak [sam], Karol Borkowski 87), **Kujawiak Stanin – Orzeł Czemierniki 1:2** (Krystian Osiński 82 – Kacper Fijałek 4, Wiktor Golec 9), **ŁKS Łazy – KS Drelów 1:1** (Igor Grzelak 5 – Mateusz Wiraszka 90+3), **LZS Sielczyk – Unia Żabików 2:1** (Jakub Dorosz 44, Bartłomiej Pastuszewski 67 – Krystian Garbacik 63), **Sokół Adamów – Podlasie II Biała Podlaska 1:0** (Yilmar Hernandez 57), **Unia Krzywda – Victoria Parczew 2:9** (Arkadiusz Białach 67, Sebastian Bober 78 – Michał Gryczuk 8, 62, 64, 70, Sebastian Koczkodaj 16, 44, Marcel Semeniuk 19, Eryk Waniowski 31, Szymon Maleszyk 87), **Lutnia Piszczac – LKS Milanów 4:2** (Adam Wiraszka 8, Milan Storto 47, 72, Karol Czarnecki 90+1 – Wiktor Niziołek 5, Dariusz Abramek 51).

KLASA OKRĘGOWA BIAŁA PODLASKA			
1. Victoria	2	6	15:2
2. Orzeł	2	6	7:2
3. Lutnia	2	6	6:2
4. Az-Bud	2	4	10:2
5. Drelów (b)	2	4	3:1
6. Milanów	2	3	9:5
7. Absolwent	2	3	4:2
8. Unia Ż.	2	3	3:3
8. Sielczyk	2	3	3:3
10. Podlasie II	2	3	2:2
11. Sokół	2	3	1:6
12. Łazy	2	1	2:3
13. Bizon (b)	2	1	3:9
14. Kujawiak	2	0	1:4
15. Grom	2	0	1:9
16. Unia K.	2	0	2:17

Najlepsi strzelcy: 4 gole – Michał Gryczuk (Victoria), Sebastian Ostapiuk (Milanów), **3 gole –** Jakub Dołęga (Absolwent), Milan Storto (Lutnia), Eryk Waniowski (Victoria), **2 gole** – Karol Borkowski (Absolwent), Jan Bożym (Orzeł), Albert Chomiuk (Victoria), Wiktor Golec (Orzeł), Kacper Kania (Absolwent), Sebastian Koczkodaj (Victoria), Igor Paczuski (Az-Bud), Bartłomiej Pastuszewski (Sielczyk), Adam Wiraszka (Lutnia).

Następne mecze 23-24.08: Milanów – Absolwent, Victoria – Bizon, Podlasie II – Unia K., Unia Ż. – Sokół, Az-Bud – Lutnia, Drelów – Sielczyk, Grom – Kujawiak, Orzeł – Łazy.

Piotr Frankowski

Jedenastka kolejki:

3-5-2, BR: Damian Kaczmarek (Lutnia), LO: Paweł Kula (Sokół), ŚO: Kacper Fijałek (Orzeł), PO: Oscar Rivera (Absolwent), LŚPD: Milan Storto (Lutnia), PŚPD: Michał Stelmaszuk (Sielczyk), ŚPO: Piotr Krzewski (Victoria), LP: Adam Wiraszka (Lutnia), PP: Sebastian Koczkodaj (Victoria), LN: Jakub Dołęga (Absolwent), PN: Michał Gryczuk (Victoria). Ławka rezerwowych: BR: Norbert Osial (Sokół), OB: Maciej Janaszek (Łazy), OB: Mateusz Dorosz (Sielczyk), POM: Wiktor Golec (Orzeł), POM: Eryk Waniowski (Victoria), POM: Dawid Rosłoń (Bizon), POM: Karol Czarnecki (Lutnia), POM: Mateusz Wiraszkan (Drelów), N: Yilmar Hernandez (Sokół), N: Tomasz Zborowski (Absolwent). **Trener:** Mateusz Kacik (Lutnia). Gracz kolejki: Michał Gryczuk (Victoria) - 4 bramki i 1 asysta.

Jedenastkę kolejki i statystyki przygotował Damian Kaczmarek.

eprasa.pl d24efb68a9

Orlęta Radzyń Podlaski wygrały po raz drugi, Huragan Międzyrzec Podlaski po raz drugi przegrał

Bolesne derby Huraganu

PIŁKA NOŻNA Huragan Międzyrzec Podlaski poniósł drugą z rzędu porażkę w IV lidze, tym razem przegrywając u siebie z beniaminkiem – Orlętami Łuków 1:5. Łukowianie odwrócili losy meczu jeszcze w pierwszej połowie, a bohaterem spotkania został Radosław Szustek, autor hat-tricka.

PIOTR FRANKOWSKI

Druga kolejka przyniosła zmianę lidera. Został nim Hetman Zamość, który wysoko pokonał Granit Bychawa. Za tydzień zamościanie pokażą się w Międzyrzecu. Komplet zwycięstw na koncie mają jeszcze Orlęta Radzyń Podlaski, Start Krasnystaw, który wygrał w Milejowie, Lewart Lubartów który rozbił beniaminka z Ryk oraz rezerwy lubelskiego Motoru. Bez porażki pozostają ekipy Lublinianki Lublin i Tomasovii Tomaszów Lubelski. Pięć drużyn jak dotąd nie zdobyło jeszcze nawet jednego punktu – wśród nich jest międzyrzecki Huragan. W niedzielę do Radzynia przyjedzie Lublinianka i spotkanie zapowiada się bardzo atrakcyjnie. Początek o godzinie 17:00.

Huragan Międzyrzec Podlaski – Orlęta Łuków 1:5 (1:2)

Bramki: De Souza 17 – Jastrzębski 23, Szustek 30, 60, 88 Borkowski 84.

Huragan: Aniskevich – Statkiewicz, Grzejszczak (68 Mielnik), Wyrzykowski, De Souza, Lesiuk (62 Materek), Panasiuk, Łukanowski, Kasjaniuk (89 Urbański), Koryciński, Bartnikowski (46 Semeniuk), Zduńczyk.

Kibice w Międzyrzecu Podlaskim mieli nadzieję, że mecz z Orlętami Łuków obejrzą na wyremontowanych trybunach swojego stadionu. Niestety, na kilka dni przed spotkaniem na fanpage'u klubu pojawiła się informacja: „Jak poinformował nas MOSiR Międzyrzec Podlaski, piątkowy mecz z Orlętami Łuków odbędzie się bez udziału publiczności. Jest to związane z odbiorami nowo wybudowanych trybun. Na domowe spotkanie z udziałem Was – kibiców Huraganu – przyjdzie nam więc jeszcze chwilę poczekać".

FOT. ORLĘTA RADZYŃ PODLASKI

Orlęta po dwóch meczach mają komplet punktów

Przez cały miniony tydzień z zespołem nie trenował Miłosz Koryciński z powodu urazu mięśniowego i nie mógł zagrać w tym meczu, podobnie jak Walenty Maksymenko, który jest w okresie rekonwalescencji.

Mecz rozpoczął się od ataków gospodarzy. W 15. minucie strzelał Kacper Wyrzykowski, ale jego uderzenie sparował Aleksander Żmuda. Do piłki dopadł Bartosz Lesiuk, niestety fatalnie przestrzelił mając przed sobą tylko pustą bramkę. W 17. minucie po składnej akcji Huraganu sfaulowany w polu karnym został Jakub Grzejszczak. Sędzia wskazał na jedenasty metr. Z rzutu karnego bramkę zdobył De Souza Dorneles Anthony Bernardo i wydawało się, że wszystko idzie zgodnie z planem.

Tymczasem już pięć minut później, po katastrofalnym nieporozumieniu Mateusza Panasiuka i bramkarza gospodarzy, do remisu doprowadził Dawid Jastrzębski. Nim minęło pół godziny gry, po stracie piłki w środku pola De Souzy i składnym kontrataku gości, na prowadzenie Orlęta wyprowadził Radosław Szustek.

Druga część spotkania rozpoczęła się od drugiej bramki Szustka. Zrobiło sie 1:3 i goście mogli już spokojnie kontrolować przebieg wydarzeń. W 84. minucie do bramki bronionej przez Pavla Aniskevicha trafił Tomasz Borkowski, który wykorzystał podanie Piotra Krasnodębskiego. Kropkę nad „i" postawił Szustek, strzelając piątą bramkę dla łukowian, na dwie minuty przed upływem regulaminowego czasu gry.

Orlęta Radzyń Podlaska – Bug Hanna 3:2 (3:1)

Bramki: K. Rycaj 2, 20, Obroślak 45 – Pendel samobójcza 43, Rodriguez 90+

Orlęta: Nowak – Warda (89 Siudaj), Miszta, D. Rycaj (54 Izdebski), Morenkov (85 Wołek), K. Rycaj (68 Olszewski), Korolczuk, J. Rycaj (70 Wiewiórka), Pendel, Gęca (58 Grochowski), Obroślak (83 Sawicki)

Już w 2. minucie, po składnej akcji Orląt, Szymon Gęca obsłużył Karola Rycaja, który głową skierował piłkę do bramki Kamila Haponiuka. Osiemnaście minut później, po akcji braci Rycajów, najpierw Jakub strzelił na bramkę Bugu, Haponiuk odbił piłkę, do której dopadł Karol i ponownie skierował ją głową do siatki.

Tuż przed zakończeniem pierwszej połowy całą uwagę obecnych na stadionie skupił Karol Pendel. Najpierw, ratując swoją ekipę od pewnej utraty bramki, starał się wybić piłkę i skierował ją obok bezradnego Huberta Nowaka do siatki. Dwie minuty później, pod drugą bramką, dał się sfaulować, a sędzia podyktował rzut karny, który na bramkę zamienił Marcel Obroślak.

O drugiej połowie można w sumie powiedzieć, że się odbyła. Gra się wyrównała i goście częściej dochodzili do głosu. Tuż przed gwizdkiem kończącym rywalizację obrońcy Orląt sprokurowali rzut karny. Pewnym jego wykonawcą był Kolumbijczyk Rodriguez Mendoza Jairo Eli.

Wyniki 2. kolejki: Huragan Międzyrzec Podlaski – Orlęta Łuków 1:5, Orlęta Radzyń Podlaski – Bug Hanna 3:2, Lublinianka Lublin – Janowianka Janów Lubelski 3:1, Granit Bychawa – Hetman Zamość 1:5, Łada 1945 Biłgoraj – Tomasovia Tomaszów Lubelski 1:2, Lewart Lubartów – MKS Ryki 6:0, Tanew Majdan Stary – Motor II Lublin 1:3, Tur Milejów – Start Krasnystaw 0:1.

IV LIGA LUBELSKA			
1. Hetman	2	6	6:1
2. Orlęta R. P.	**2**	**6**	**7:3**
3. Start	2	6	5:3
4. Lublinianka	2	4	4:2
5. Tomasovia	2	4	3:2
6. Lewart (s)	1	3	6:0
7. Orlęta Ł. (b)	2	3	5:2
8. Tur (b)	2	3	3:1
8. Motor II	1	3	3:1
10. Łada	2	3	3:3
11. Janowianka	2	3	4:5
12. Bug (b)	2	0	4:6
13. Tanew (b)	2	0	4:7
14. HURAGAN	**2**	**0**	**2:9**
15. Ryki (b)	2	0	1:8
15. GRANIT	**2**	**0**	**1:8**

Następne mecze 22-23.08: Orlęta R. P. – Lublinianka (24.08 godz. 17:00), Huragan – Hetman (23.08 godz. 17:00), Start – Granit, Motor II – Tur, Ruch – Tanew, Tomasovia – Lewart, Janowianka – Łada, Orlęta Ł. – Bug.

Rafał Dudkiewicz, trener Orląt Radzyń Podlaski

Pierwsza połowa bardzo dobra w naszym wykonaniu, jeśli chodzi o kreowanie sytuacji i realizowanie założeń. Patrząc na pierwsze czterdzieści pięć minut, jestem zadowolony z drużyny. Natomiast w drugiej połowie gra się nieco wyrównała. Szkoda straconych bramek. Sami sprowokowaliśmy sobie nerwową końcówkę. Koniec końców mamy komplet punktów po dwóch meczach i to jest najważniejsze. Optymistycznie patrzymy w przyszłość.

FOT. HURAGAN MIĘDZYRZEC PODLASKI

Huragan przegrał drugi mecz z rzędu

Artur Kwaśniewski, członek zarządu Huraganu

Mamy taką sytuację a nie inną. Ciągle kompletujemy skład. Cały czas szukamy wzmocnień. Chcemy wykorzystać okienko transferowe póki jeszcze trwa. W naszej grze widać brak zgrania, co było dziś kluczowe. Było dużo niedokładności i chaosu, co skrzętnie wykorzystali nasi rywale. Na domiar złego nie oszczędzają nas kontuzje i to kluczowych zawodników. Wyleciał nam z powodu problemów z mięśniem czworogłowym Koryciński. Liczymy, że uda mu się szybko wyleczyć dolegliwość. Na szczęście Maksymenko wrócił do treningu. Jeszcze nie jest gotowy do gry, ale niebawem będziemy mogli na niego liczyć. To dwaj zawodnicy, którzy w minionym sezonie byli podstawowymi graczami. Ich nieobecność jest dla nas dużym osłabieniem.

Po raz kolejny w krajowej czołówce

BRYDŻ SPORTOWY W miniony poniedziałek w bialskiej Makulaturze rozgrano Korespondencyjne Mistrzostwa Polski na maksy w brydżu sportowym.

Podobnie jak dwa tygodnie temu w turnieju z serii na IMP-y, bialskie pary uplasowały się w czołówce krajowej. W pierwszej dwudziestce znalazły się dwie, na siedemset siedemdziesiąt jeden par z całego kraju. Miejsce czternaste z wynikiem 63,72 % zajęli się Grzegorz Krawczyk i Mariusz Trochimiuk, cztery pozycje niżej z wynikiem 62,88 uplasowała się para Witold Grochulski – Tadeusz Denisiuk. Trzecie miejsce w bialskim turnieju i sto pięćdziesiąte pierwsze w Polsce zajęli Stanisław Tranda i Ireneusz Grabowski. Wszystkie trzy parą reprezentują barwy BK Makulatura Biała Podlaska.

FOT. KLAUDIA MATEJEK

Przy jednym stole dwie czołowe pary w turnieju na IMP-y

1. Trochimiuk – Krawczyk (14 w Polsce)		63.73
2. Grochulski – Denisiuk	(18)	62.88
3. Grabowski – Tranda	(151)	55.63
4. Petruczenko – Lubina	(352)	50.65
5. Smółko – Frankowski	(531)	47.23
6. Stefaniak – Mackiewicz	(684)	41.95
7. Jaszczuk – Borowski	(729)	39.02
8. Drywulski – Dąbrowska	(732)	38.91

(pf)

eprasa.pl d24efb68a9

Fatalna porażka po samobójczym golu w końcówce spotkania

Katastrofa w końcówce

PIŁKA NOŻNA Piłkarze Podlasia Biała Podlaska prowadzili już 2:0 z Naprzodem Jędrzejów, ale ostatecznie przegrali 2:3. Losy meczu przesądził samobójczy gol Eryka Mikołajewskiego w 89. minucie. To trzecie spotkanie z rzędu bez zwycięstwa biało-zielonych, którzy spadli na przedostatnie miejsce w tabeli III ligi.

PIOTR FRANKOWSKI

FOT. GERARD MAKSYMIUK

Drużyna Macieja Oleksiuka przegrała mecz, w którym prowadziła 2:0. Na własnym stadionie, z jedną z najsłabszych ekip w lidze

Liderem w trzecioligowej tabeli jest KSZO Ostrowiec Świętokrzyski, prowadzone przez byłego trenera Podlasia Artura Renkowskiego. Jego podopieczni odprawili Wiślan Skawina 5:1. Z kompletem punktów są też Chełmianka Chełm i Avia Świdnik, które odpowiednio ograły rezerwy Wisły w Krakowie i Stal w Kraśniku. Na dole tabeli dwie ekipy bez wygranej: Podlasie i Świdniczanka Świdnik. Za tydzień Podlasie jedzie do Dębicy na mecz z Wisłoką. Mecz odbędzie się w sobotę o godzinie 17:00. Następnie bialczan czeka seria aż czterech spotkań na własnym stadionie. Czarni Połaniec wystąpili z prośbą o zmianę gospodarza w planowanego na weekend 30-31 sierpnia meczu. Poza tym, w środę 27 sierpnia, do Białej przyjedzie beniaminek Sokół Kolbuszowa Dolna, w sobotę 6 września Wiślanie, a tydzień później KSZO.

Podlasie Biała Podlaska – Naprzód Jędrzejów 2:3 (1:0)

Bramki: Wnuk 45+3, Jakóbczyk 50 – Durda 55, Piskorz 79, Mikołajewski samobójcza 89 .

Podlasie: Jeż – Bobowski (80 Konaszewski), Mikołajewski, Orzechowski, Kopytov (64 Nojszewski), Andrzejuk (80 Grochowski), Horzhui, Maluga, Jakóbczyk (80 Mróz), Wnuk (64 Dmitruk), Kosieradzki.

Naprzód: Nowak – Moskiewicz, Papka, Rogula (90+2 Kośmider), Piskorz, Żądło (67 Krzywiecki), Sianos (67 Nasidłowski), Bażant, Krzeszowski (76 Przybysławski), Kowalski, Durda.

Żółte kartki: Kopytov. Maluga, Bobowski, Mikołajewski – Krzeszowski, Bażant.

W pierwszym kwadransie gry najlepszą okazję na zdobycie bramki mieli goście. Po strzale Jana Sianosa piłka zatrzepotała w siatce bramki Oskara Jeża, ale na szczęście po jej zewnętrznej stronie. W 20 minucie pierwszy strzał na bramkę gości oddał Adrian Wnuk. Był jednak zbyt lekki by zaskoczyć Olafa Nowaka. Kilka minut później strzał Szczepana Krzeszowskiego poszybował wysoko nad bramką Podlasia. W rewanżu zagranie głową Jarosława Kosieradzkiego minęło prawy słupek bramki Nowaka.

W doskwierającym wszystkim upale, w 30. minucie sędzia zarządził przerwę na uzupełnienie płynów. W 37. minucie zrobiło się niebezpiecznie pod bramką Podlasia. Na szczęście przytomnie zachował się Maciej Orzechowski i wyekspediował piłkę na rzut różny. Po chwili strzał jednego z zawodników Naprzodu minimalnie minął światło bramki Jeża. Okres nacisku gości zakończył niecelny strzał głową Pawła Bażanta. W odpowiedzi niecelnie główkował Dmytro Kopytov.

Pierwszą część spotkania sędzia przedłużył o trzy minuty. W ostatniej minucie doliczonego czasu gry, idealnie na głowę Wnuka dograł Kosieradzki. Młody napastnik Podlasia tym razem przymierzył mocno i celnie i Podlasie do szatni schodziło wygrywając 1:0.

Drugą połowę Podlasie rozpoczęło z dużym animuszem. To przyniosło efekt już po pięciu minutach od wznowienia. Kacper Jakóbczyk przymierzył z linii pola karnego i zdobył setną bramkę Podlasia na nowym stadionie.

Jak się później okazało, były to jednak miłe złego początki, bo pasmo nieszczęść miało dopiero nadejść. W 55 minucie, za faul w polu karnym Orzechowskiego, sędzia podyktował rzut karny. Pewnym wykonawcą karnego okazał się Kacper Durda.

W 61. minucie Podlasie było blisko zdobycia trzeciej bramki. Dominik Maluga zamykał akcję ale jego strzał nie znalazł drogi do bramki. W rewanżu jeden z zawodników Naprzodu popisał się slalomem w polu karnym, na szczęście jego strzał z linii bramkowej wybił Aleksander Bobowski.

W 79. minucie strzałem w okienko z ostrego kąta do wyrównania doprowadził Alan Piskorz i zaczęła się nerwówka. Najgorsze przyszło w końcówce. W 88. minucie, po strzale Durdy, Podlasie od straty bramki uratował słupek. Minutę później do czarnej rozpaczy bialskich kibiców doprowadził Eryk Mikołajewski, który mimo ofiarnej interwencji skierował piłkę do własnej bramki i samobójczym trafieniem przypieczętował porażkę.

Wyniki 3. kolejki: Podlasie Biała Podlaska – Naprzód Jędrzejów 2:3, Cracovia II Kraków – Pogoń-Sokół Lubaczów 3:2, Czarni Połaniec – Wisłoka Dębica1:3, KSZO 1929 Ostrowiec Świętokrzyski – Wiślanie Skawina 5:1, Siarka Tarnobrzeg – Sokół Kolbuszowa Wielka 0:2, Sparta Kazimierza Wielka – Star Starachowice 2:0, Stal Kraśnik – Avia Świdnik 0:2, Świdniczanka Świdnik – Korona II Kielce 1:2, Wisła II Kraków – Chełmianka Chełm 2:4.

III LIGA GRUPA IV			
1. KSZO	3	9	9:2
2. Chełmianka	3	9	9:3
3. Avia	3	9	5:1
4. Sparta (b)	3	6	8:4
5. Sokół (b)	3	6	6:3
6. Wiślanie	3	6	6:6
7. Cracovia II (b)	3	4	4:4
8. Wisłoka	3	4	4:3
9. Korona II	3	4	5:6
10. Pogoń-Sokół	3	3	4:5
10. Naprzód (b)	3	3	4:5
12. Czarni	3	3	3:5
13. Stal (b)	3	3	2:4
14. Star	3	3	2:4
15. Siarka	3	3	3:6
16. Wisła II	3	3	5:10
17. Podlasie	**3**	**1**	**4:8**
18. Świdniczanka	3	0	3:7

Najlepsi strzelcy: 4 gole – Matrusz Majewski (KSZO), Karol Stanek (Sparta)**, 3 gole – Daniel Bąk (Korona II), 2 gole –** Danny Babor (Chełmianka), Bartosz Bajorek (Sparta), Jewhenij Bełycz (KSZO), Jakub Branecki (Chełmianka), Jakub Gut (Wiślanie), **Kacper Jakóbczyk (Podlasie)**, Wiktor Jaślar (Pogoń-Sokół), Bartłomiej Korbecki (Chełmianka), Dominik Kulon (Wisłoka), Paweł Mróz (Siarka), Bartłomiej Poleszak (Świdniczanka), Kamil Posielski (Sokół), Adrian Szynka (Star), Paweł Tomczyk (Chełmianka), Bartłomiej Wiktor (Sokół),

Następne mecze 23-24.08: Wisłoka – Podlasie (23.08 godz.17:00), Avia – Sparta, Chełmianka – Czarni, Korona II – Stal, Naprzód – KSZO, Pogoń-Sokół – Siarka, Sokół – Wisła II, Star – Świdniczanka, Wiślanie – Cracovia II.

Jarosław Kosieradzki, kapitan Podlasia Biała Podlaska

Szkoda – tylko taka myśl nasuwa się po dzisiejszym meczu. Mieliśmy wszystko we własnych rękach, prowadziliśmy 2:0 i nie zanosiło się na to, że goście z Jędrzejowa zrobią nam jakąś większą krzywdę. Weszliśmy dobrze w mecz, pierwsza połowa była niezła i wyszliśmy na prowadzenie zdobywając tak zwaną bramkę do szatni. Tuż po przerwie podwyższyliśmy wynik na 2:0 i wszystko szło zgodnie z planem. Niestety podaliśmy gościom tlen w postaci rzutu karnego. To zasiało trochę niepokoju w naszych działaniach. Mieliśmy kilka niezłych akcji ale nie znaleźliśmy drogi do siatki. Za to goście po strzale z ostrego kąta zdobyli gola na 2:2. Trochę nieuwagi z naszej strony i prowadzenie wymknęło się spod naszej kontroli. Trzecia bramka dla gości padła po kontrze i ofiarnej interwencji Eryka Mikołajewskiego. Nikt nie może mieć do niego pretensji, bo „Ero" w tej sytuacji zrobił co mógł. Szkoda meczu i szkoda straconych punktów.

Dawid Nojszewski, zawodnik Podlasia Biała Podlaska

W pewnym sensie sami jesteśmy sobie winni, ponieważ przy wyniku 2:0 przeciwnicy dostali rzut karny, po którym złapali wiatr w żagle. Nie zmienia to faktu, że dalej byliśmy na prowadzeniu i sami wypuściliśmy je z rąk. Było trochę zamieszania z kontuzją i zmianami, przez co drugą bramkę straciliśmy grając w dziesiątkę, po niesamowitym strzale przeciwnika. Mam nadzieję, że ten mecz pokaże nam jako drużynie, że nawet kontrolując mecz i mając dobry wynik, musimy być ciągle skoncentrowani. Tydzień temu szczęście nam dopisało i udało się odwrócić wynik meczu w Kielcach, w tym tygodniu nam go zabrało. Musimy wziąć się w garść jako drużyna, postawić sobie jasny cel, biegać więcej, walczyć mocniej a przede wszystkim chcieć bardziej niż nasz przeciwnik.

Bialczanin w sztabie kadry

FUTSAL W sztabie trenerskim reprezentacji Polski w futsalu znalazł się pochodzący z Białej Podlaskiej Adrian Frankowski.

Reprezentacja Polski w futsalu kobiet przygotowuje się do mistrzostw świata, które na przełomie listopada i grudnia 2025 r. odbędą się na Filipinach. Jednym z etapów tych przygotowań jest krótkie zgrupowanie, zaplanowane na środek sierpnia w Pruszkowie. Trener Wojciech Weiss do swojego zespołu, jako trenera bramkarek, na zgrupowanie powołał bialczanina Adriana Frankowskiego. – Jest to dla mnie bardzo duży zaszczyt i wyróżnienie brać udział w zgrupowaniu kadry Polski i pracować z najlepszymi bramkarkami oraz zawodniczkami w Polsce. Już rok temu miałem możliwość uczestniczyć w podobnym zgrupowaniu. Wtedy była to akademicka reprezentacja Futsalu, a teraz jest już to kadra A czyli najlepsze z najlepszych – powiedział **Adrian Frankowski**.

Adrian jest wychowankiem UKS Jagiellończyk Biała Podlaska i byłym bramkarzem Podlasia Biała Podlaska, Granicy Terespol, Agrosportu Leśna Podlaska, Victorii Sulejówek, Okęcia Warszawa, KS Halinów czy Orła Baniocha. Grał także w I lidze futsalu w barwach Victorii i AZS SGGW Warszawa. Po zakończeniu swojej kariery jako zawodnik rozpoczął pracę jako trener bramkarzy. Ma za sobą między innymi pracę w trzecioligowym Świcie Nowy Dwór Mazowiecki, obecnie szkoli bramkarzy w Bugu Wyszków (V liga mazowiecka). W futsalu pracował z bramkarkami ekstraligowego AZS AWF Warszawa. Prowadzi także własną szkółkę bramkarską AFG. Adrian jest synem naszego dziennikarza sportowego Piotra Frankowskiego. Gratulujemy i życzymy sukcesów w dalszej pracy trenerskiej.

SP

Pucharowe zaległości

PIŁKA NOŻNA Piłkarze Milanowa i rezerw Podlasia Biała Podlaska odrobili zaległości pucharowe.

W Milanowie Podlasie II Biała Podlaska pokonało miejscowy LKS 4:0 i awansowało do II rundy Pucharu Polski okręgu Biała Podlaska. Bramki dla bialczan zdobyli: Wojdat 38, Wasilewski 47, 70, Gryciuk 75. W III rundzie obok rezerwy Podlasia zagrają: Victoria Parczew, ŁKS Łazy, Sokół Adamów, Az-Bud Komarówka Podlaska, Bizon Jeleniec, Gręzovia Gręzówka, Granica Terespol, Orlęta II Łuków, KS Drelów, Lutnia Piszczac, Orlęta Łuków, Huragan Międzyrzec Podlaski oraz Orlęta Radzyń Podlaski. Mecze tej rundy planowane są na 3 września. Losowanie par niebawem.

Piotr Frankowski

eprasa.pl d24efb68a9

TAXI PODLASIE
www.taxipodlasie.pl
667 111 444 | 83 19621
LIMUZYNY DO ŚLUBU: Rolls-Royce • Lincoln 508 073 700
POBIERZ APLIKACJĘ
REKLAMA ID: 12970

slowopodlasia.pl
facebook.com/tygodnik.slowo.podlasia

Pewne zwycięstwo AZS AWF w pierwszym sparingu przed nowym sezonem

Powrót Tarasiuka, debiut Kandory

PIŁKA RĘCZNA AZS AWF Biała Podlaska pokonał w sparingu AZS UMCS Lublin 47:29. Mecz rozegrano w nietypowej formule czterech kwart po 20 minut. Spotkanie było debiutem trenerskim Łukasza Kandory i powrotem na parkiet po dziewięciu miesiącach Jakuba Tarasiuka.

PIOTR FRANKOWSKI

AZS AWF Biała Podlaska – AZS UMCS Lublin 47:29 (12:9, 24:17, 33:21)

AZS AWF: Solnica, Adamiuk, Kwiatkowski – Chepyha 2, Andrzejewski 4, Błaszczak 1, Petlak 5, Książka 5, Budzyński 6, Reszczyński 1, Lewandowski 3, Tarasiuk 6, Trela 4, Lewalski 4, Wierzbicki 4, Semeniuk 2. **Kary:** 8 min.

FOT. AZS AWF BIAŁA PODLASKA/MARCIN MICHALCZUK

Po dziewięciu miesiącach przerwy Jakub Tarasiuk zameldował się na parkiecie.

Mecz rozgrywano w nietypowej formule 4 × 20 minut. Tylko w pierwszej kwarcie rywale dotrzymywali kroku białczanom. Akademicy rozkręcali się z minuty na minutę. Po dziewięciu miesiącach na parkiecie wreszcie pojawił się Jakub Tarasiuk. – Trochę byłem zestresowany, dziewięć miesięcy temu ostatnio grałem w meczu piłki ręcznej, nie licząc wewnętrznych gierek na treningach. Z czasem jednak stres ustąpił i poczułem się pewnie na parkiecie. Jestem w pełni sił, wszystko jest dobrze. Zaszły duże zmiany w drużynie. Mamy nowy zespół, pełen młodych, ambitnych zawodników. Oby zdrowie dopisywało, a powinno być wszystko dobrze – powiedział nam **Jakub Tarasiuk**.

Ten mecz był również pierwszym w roli trenera bialskiego AZS dla Łukasza Kandory. – Denerwowałem się, jakbym to ja grał ten mecz. Chętnie bym wbiegł na parkiet i zagrał z chłopakami. Na szczęście trema pierwszego meczu szybko przeszła. Z gry jestem zadowolony. Dwa tygodnie ciężkich treningów za nami i 80 minut meczu dziś. Na początku meczu Błaszczak doznał urazu pleców. Mam nadzieję, że to przeciążeniowe i szybko wróci do siebie. Bardzo dobrze pokazał się Eryk Semeniuk. Potrzebujemy zawodników, którzy walczą – powiedział trener AZS AWF. – Następny tydzień obiecałem chłopakom lżejsze treningi, ale tylko trochę. Na koniec tygodnia zagramy sparing z Wisłą Puławy i turniej w Zwoleniu – dodał **Łukasz Kandora**.

Wiktor w mundurze

Bramkarz naszego AZS Wiktor Kwiatkowski niedawno zakończył szkolenie w ramach Dobrowolnej Zasadniczej Służby Wojskowej. W dniach 14 lipca – 9 sierpnia odbył szkolenie, a następnie złożył przysięgę wojskową, uzyskując stopień szeregowego Wojska Polskiego. Wojskowe tradycje w rodzinie Wiktora są dość duże – jego ojciec służył w wojsku przez 30 lat, a brat bliźniak pełni obecnie służbę w Marynarce Wojennej.

Bartosz królem plaży

Inny Akademik Bartosz Andrzejewski w trakcie wakacyjnej przerwy od hali reprezentuje barwy SPR Purina Kąty Wrocławskie w piłce ręcznej plażowej, z którym zdobył tytuł Mistrza Polski i zakwalifikował się na turniej Ligi Mistrzów. Turniej odbędzie się w dniach 16-19 października, w portugalskim Porto Santo. Bartosz nie tylko gra w ekipie z Kąt, ale także w reprezentacji Polski seniorów, z którą zajął dziewiąte miejsce na Mistrzostwach Europy i czwarte w Global Tour Laredo 2025.

Kłopoty Gwardii

W minionym sezonie E.Link Gwardia Koszalin była beniaminkiem i rewelacją rozgrywek Ligi Centralnej. Koszaliński klub zaliczył bardzo udane trzy sezony od momentu dołączenia sponsora tytularnego. Kilka dni temu pojawiła się informacja, że Gwardia pozostaje bez sponsora, a jak pisze portal koszalininfo – „Obecnie klub znajduje się na skraju finansowej zapaści. Po zmianach w zarządzaniu pojawiły się problemy z rozliczeniami. Czy znajdzie się sponsor, który podniesie finansowo zespół z kolan? O tym przekonamy się w najbliższych tygodniach."

Karuzela transferowa

FOT. AZS AWF BIAŁA PODLASKA

Wiktor Kwiatkowski kultywuje rodzinne tradycje wojskowe

AZS AWF Biała Podlaska

Odchodzą: Szymon Koc, Dominik Antoniak (obaj Gwardia Opole), Olaf Wojnecki, Wiktor Wójcik, Bartosz Ziółkowski (szukają klubu), Mikołaj Rodak, Marcin Stefaniec (obaj Wybrzeże Gdańsk).

Przychodzą: Oliwier Błaszczak (Orlen Wisła Płock), Jakub Solnica (Industria Kielce), Patryk Książka (AZS UMCS Lublin), Eryk Semeniuk (SMS ZPRP Płock), Dawid Petlak (Zepter KPR Legionowo), Bartosz Lewandowski (Podlasie Nowe Piekuty)

Sparingi: AZS UMCS Lublina 47:29, Wisła Azoty Puławy (22.08, wyjazd), Turniej w Zwoleniu: Padwa Zamość, Enea Orlen Zwoleń, AZS UW Warszawa (23.08), IX memoriał im. Andrzeja Krawczyka i Michała Piotrowskiego (30.08-31.08), Podlasie Nowe Piekuty (06.09).

Król plaży

Rozmowa z Bartoszem Andrzejewskim, mistrzem Polski w piłce ręcznej plażowej.

Gratulujemy Mistrzostwa Polski w piłce ręcznej plażowej! Długo pracowałeś na ten sukces?

Swoją przygodę z piłką ręczną na piasku osiem lat temu. Trenerka Alicja Łukasik zaprosiła nas do Wrocławia na zajęcia z plażówki i jakoś poszło. W 2018 roku zdobyłem wicemistrza Polski w kategorii juniora w Szczecinie. Co roku zdobywaliśmy jakieś laury i medale. Potem przyszedł brązowy medal na Mistrzostwach Polski Seniorów. Wreszcie w tym roku zdobyliśmy tytuł Mistrza Polski.

Tytuł Mistrza Polski pozwala wam zagrać w Lidze Mistrzów?

Tak. Zakwalifikowaliśmy się na turniej Ligi Mistrzów, który odbędzie się 16-19 października, w portugalskim Porto Santo.

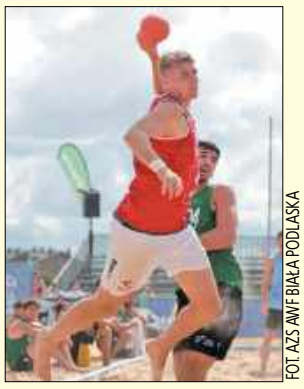

FOT. AZS AWF BIAŁA PODLASKA

Bartosz Andrzejewski latem nie próżnował. Z sukcesami grał w piłkę ręczną na plaży

Przyjadą same znakomitości światowej piłki ręcznej plażowej. Być tam wśród nich, to nie lada wyróżnienie i atrakcja.

Poza grą w klubie wystąpiłeś też w reprezentacji narodowej piłki ręcznej plażowej...

Brałem udział w Mistrzostwach Europy. Zajęliśmy dziewiąte miejsce i pozostał pewien niedosyt bo ćwierćfinał był chyba w naszym zasięgu. Zabrakło chyba szczęścia i skupienia na boisku. Na pewno daleko nam do Chorwatów czy Niemców, jednak trener odmładza ekipę gramy co raz lepiej.

Jak widzisz szanse AZS AWF w Lidze Centralnej?

Nastąpiło dużo zmian, przyszli młodzi i ambitni zawodnicy. Średnia wieku jest poniżej dwudziestu jeden lat. Będziemy ciężko pracować i nich się potoczy ten sezon dla nas jak najlepiej. Zagraliśmy pierwszy sparing i chyba nie było najgorzej. Graliśmy cztery razy dwadzieścia minut i wytrzymaliśmy to obciążenie. Dużo po biegaliśmy, a wynik jest również dla nas pozytywny i gra była solidna. Oby tak dalej.

SPORTOWY ROZKŁAD JAZDY

Piątek 22.08.2025

Piłka ręczna, mecze sparingowe: Wisła Azoty Puławy – AZS AWF Biała Podlaska (godz. 18:00).

Sobota 23.08.2025

Piłka nożna, III liga grupa IV: Wisłoka Dębica – Podlasie Biała Podlaska (godz. 17:00).

Piłka nożna, IV liga lubelska: Huragan Międzyrzec Podlaski – Hetman Zamość (godz. 17:00).

Piłka nożna, Centralna Liga Juniorów U-17, grupa wschodnia: AP Podlasie Biała Podlaska – Legia Warszawa (godz. 12:00)

Piłka ręczna, mecze sparingowe: Turniej w Zwoleniu: Padwa Zamość, Enea Orlen Zwoleń, AZS UW Warszawa.

Piłka nożna, klasa okręgowa: LKS Milanów – Absolwent Domaszewnica (godz. 16:00), Victoria Parczew – Bizon Jeleniec (godz. 20:00).

Piłka nożna, klasa A grupa II: Bór Dąbie – Armaty Stoczek Łukowski, Olimpia Okrzeja – Orlęta Gołaszyn (wszystkie godz. 13:00).

Niedziela 24.08.2025

Piłka nożna, IV liga lubelska: Orlęta Radzyń Podlaski – Lublinianka Lublin (godz. 17:00)

Piłka nożna, klasa okręgowa: Podlasie II Biała Podlaska – Unia Krzywda (godz. 11:00), Unia Żabików – Sokół Adamów (godz. 12:00), Az-Bud Komarówka Podlaska – Lutnia Piszczac, KS Drelów – LZS Sielczyk, Grom Kąkolewnica – Kujawiak Stanin (wszystkie godz. 16:00), Orzeł Czemierniki – ŁKS Łazy (godz. 17:00).

Piłka nożna, klasa A grupa II: Dwernicki Stoczek Łukowski – Orlęta II Łuków (godz. 15:00), Tur Turze Rogi – Bad Boys Zastawie (godz. 16:00), Gręzovia Gręzówka – Polesie Serokomla (godz. 13:00).

Piłka nożna, klasa B grupa I: SRG Sławatycze – Lutnia II Piszczac, Victoria II Parczew – Janowia Janów Podlaski (oba godz. 13:00), Unia II Żabików – Az-Bud II Komarówka Podlaska (godz. 15:00).

Piłka nożna, klasa B grupa II: Start Gózd – Orkan Wojcieszków, Wóldom Wólka Domaszewska – Lesovia Trzebieszów (oba godz. 13:00), Bystrzyca Borki – Wenus Oszczepalin (godz. 17:00).

Poniedziałek 25.08.2025

Brydż sportowy: Korespondencyjne Mistrzostwa Polski na IMP-y w Makulaturze, ul. Terebelska 49a Biała Podlaska (godz. 18:00).

(pf)

eprasa.pl d24efb68a9