ISSN 1730-7341

7 DNI GRYFINA

Nr 4 (1381) 24 stycznia 2020 r. Nakład 3000 / ISSN 1730-734

Cena 2,50 zł (w tym 5% VAT) POLSKI WYDAWCA

Niepełnosprawny zginął w pożarze

czytaj s. 3

Którędy gaz do Dolnej Odry?

czytaj s. 5

Barka – coraz więcej oleju

czytaj s. 20

Panika i głupie decyzje

czytaj s. 4

Ciekawa trasa rowerowa

czytaj s. 5

Brudasy górą

czytaj s. 13

Najlepsi na świecie

czytaj s. 6, 7

REKLAMA

REKLAMA

Zakład przetwórstwa ryb
Szczecin/Podjuchy
ZATRUDNI
• Portier/dozorca
(wynagrodzenie 15,70 zł brutto/h)
Stabilne zatrudnienie, atrakcyjne i terminowe wynagrodzenie
PRACA OD ZARAZ
Kontakt 91 460 50 72
kadry@seamor.com.pl

eprasa.pl d37517cdd9

Sukces i tragedia

Kilka tygodni temu rozmawiałem telefonicznie z profesorem Bogdanem Matławskim po tym, jak w szczecińskiej Książnicy zaprezentowano specjalne wydanie, poświęcone Jego osiągnięciom. A przecież parę miesięcy wcześniej został odznaczony! Zażartowałem wtedy – Jak tak dalej pójdzie, to niedługo postawią Ci pomnik!

I oto dowiadujemy się o śmierci Jego Żony i Przyjaciółki (co zawsze podkreślał) - Zdzisławy Matławskiej. Teraz przychodzi nam Mu współczuć. Takie jest życie. Sukcesy przeplatają się z porażkami, a nawet tragediami. Wiemy coś o tym.

Ryszard Kwapisz i redakcja 7 Dni Gryfina

KONDOLENCJE

Wyrazy współczucia
Profesorowi
Bogdanowi Matławskiemu
wyrazy współczucia
z powodu śmierci

Żony - Zdzisławy

składają
członkowie gryfińskiego oddziału
Stowarzyszenia Wspólnota Polska

Kol. RENACIE KOŁODZIEJSKIEJ
wyrazy szczerego współczucia
z powodu śmierci

OJCA

Składają:
Koleżanki i koledzy
ze Szkoły Podstawowej w Krzywinie

PANU PROFESOROWI
BOGDANOWI MATŁAWSKIEMU
serdeczne wyrazy współczucia i żalu
z powodu śmierci
ŻONY

ŚP. ZDZISŁAWY MATŁAWSKIEJ

składa
Burmistrz Miasta i Gminy Gryfino

Mamy potwierdzenie!

Jako, że nie było wcześniej oficjalnego komunikatu, u źródła, czyli w Zarządzeniu PGE GiEK prosiliśmy o potwierdzenie pogłoski o awansie Rafała Muchy. Odpowiedź przyszła szybko.

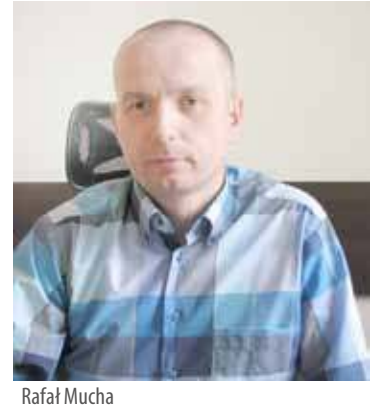
Rafał Mucha

Szanowny Panie Redaktorze

Rada Nadzorcza PGE GiEK z dniem 20 stycznia 2020 r. powołała Pana Rafała Muchę do składu zarządu VIII wspólnej kadencji, na funkcję wiceprezesa zarządu ds. finansowych.

Sandra Apanasionek
(rzecznik PGE GiEK)

PUNKTY NIEODPŁATNEJ POMOCY PRAWNEJ W POWIECIE GRYFIŃSKIM W 2020 R.

LP.	MIEJSCE	TERMINY UDZIELANIA POMOCY PRAWNEJ	**UDZIELAJĄCY** POMOCY PRAWNEJ
1.	Banie, ul. Skośna 7 (siedziba Międzynarodowego Centrum Turystyki, Kultury i Sportu)	* czwartek w godz. 10.00-14.00	radca prawny/ adwokat
2.	Cedynia, Plac Wolności 1 (siedziba Urzędu Miejskiego, pok. nr 3)	* piątek w godz. 12.15-16.15	radca prawny
3.	Chojna, ul. Dworcowa 1 (siedziba Ośrodka informacji dla osób niepełnosprawnych)	* poniedziałek w godz. 14.00-18.00[1] * środa w godz. 13.00-17.00 * czwartek w godz. 13.30-17.30[1]	radca prawny/ adwokat
4.	Gryfino, ul. Łużycka 91 (siedziba Powiatowego Centrum Pomocy Rodzinie, pok. nr 2) [1]	* środa w godz. 13.30-17.30 * czwartek w godz. 8.45-12.45 * piątek w godz. 13.30-17.30	radca prawny/ adwokat
5.	Gryfino, ul. 11 Listopada 16d (siedziba Starostwa Powiatowego, pok. nr 6)	* poniedziałek w godz. 12.00-16.00 * wtorek w godz. 8.45-12.45 [1]	radca prawny/ adwokat
6.	Mieszkowice, ul. Chopina 1, pok. nr 18 (siedziba Urzędu Miejskiego)[1]	* wtorek w godz. 14.00-18.00	radca prawny
7.	Moryń, Plac Wolności 1 (siedziba Urzędu Miejskiego, pok. nr 11)[1]	* piątek w godz. 8.00-12.00	radca prawny
8.	Stare Czarnowo, ul. św. Floriana 10 (siedziba Gminnego Ośrodka Pomocy Społecznej) [1]	* poniedziałek w godz. 15.00-19.00	radca prawny
9.	Trzcińsko Zdrój, ul. Cmentarna 12 (siedziba Hali Widowiskowo-Sportowej)	* wtorek w godz. 15.00-19.00	adwokat
10.	Widuchowa, ul. Grunwaldzka 8 (siedziba Urzędu Gminy, pok. nr 07)[1]	* środa w godz. 9.00-13.00	radca prawny

[1] punkt prowadzony przez organizację pozarządową

7 DNI GRYFINA

Redakcja nie zwraca materiałów niezamówionych, nie odpowiada za treść ogłoszeń, listów oraz zastrzega sobie prawo do adiustacji i zmiany tytułów. Listy anonimowe nie są rozpatrywane, dane nadawcy można zastrzec do wiadomości redakcji

ADRES REDAKCJI: ul. Asnyka 31 , 74-101 Gryfino
TEL. 91 404 50 14, fax 91 404 10 14
E-MAIL: rkwapisz.7dnigryfina@gmail.com, **WWW**: www.7dnigryfina.az.pl
WYDAWNICTWO: DJ Media sp. z o.o.

Jeśli byłeś świadkiem ciekawego wydarzenia...
Zadzwoń lub napisz!
kontakt.7dnigryfina@gmail.com
nr do interwencji 502 552 908

Nowe 7 Dni Gryfina

REDAKTOR NACZELNY: Ryszard Kwapisz
DYREKTOR WYDAWNICZY: Piotr Słomski
ZESPÓŁ: Monika Dudkiewicz, Tamara Szymańska, Andrzej Szczepaniak Anna Pietras, Dariusz Jachno,
SKŁAD: Jarek Dąbrowski

eprasa.pl d37517cdd9

Tragiczny pożar. Zginął mężczyzna

Tragiczne okazały się skutki pożaru w Cedyni do jakiego doszło w minioną środę rano. Nie żyje niepełnosprawny mężczyzna.

Do wybuchu pożaru doszło między godziną 2 a 3 nad ranem, w środę - 22 stycznia br. Informację o pożarze budynku straż pożarna otrzymała przed godz. 3 nad ranem. Na miejscu szybko przybyli strażacy, policjanci, karetka oraz pogotowie energetyczne. Akcją kierował osobiście Andrzej Prokopski, komendant powiatowy Komendy Powiatowej Państwowej Straży Pożarnej w Gryfinie.

Trzy osoby zdołały o własnych siłach opuścić dom. Kolejna nie zdołała. Bowiem na poddaszu mieszkała jeszcze osoba niepełnosprawna, poruszająca się o kulach. Długo nie można było sprawdzić co się z nią stało. W trakcie pożaru zawalił się bowiem strop. Dopiero potem okazało się, że w spalonym budynku są zwłoki. Dariusz Pociej miał 57 lat. Inni się ewakuowali, a niepełnosprawny mieszkający na poddaszu nie zdążył.

Wyburzą czy odbudują?

Spłonęło nie tylko poddasze domu przy ul. Kościuszki 1, tuż obok Urzędu Miejskiego w Cedyni. W zasadzie wypalił się cały budynek. Nie mamy jeszcze informacji, co było przyczyną pożaru. Prawdopodobnie było to zaprószenie ognia. Z tego co podaje portal igryfino wynika, że część budynku należała do gminy Cedynia i była ubezpieczona. Natomiast druga część była prywatna. Mamy informację, że wszystkie wymagane prawem przeglądy, w tym kominiarskie, były wykonywane w tym budynku i są aktualne.

Spalony budynek trzeba będzie rozebrać. Na miejscu zdarzenia pojawił się też burmistrz Adam Zarzycki. - *Postaramy się odbudować dom. Mieszkańcowi, który ocalał z pożaru zapewniliśmy lokum zastępcze. Otrzymał też pościel i ubrania* – mówi burmistrz Cedyni. Na miejsce zdarzenia przyjechał prokurator z Gryfina. Zwłoki zabrała firma pogrzebowa.

AJ

Fot. igryfino

List od czytelnika

Komisja przy Radzie Miasta i Gminy Gryfino w sprawie budowy 1400 MW w Dolnej Odrze.

W dniu 30.01 będzie uroczyście podpisana umowa o budowie elektrowni gazowej na 1400 MW. Wartość umowy 4,5 mld. zł. Żal by było, aby z tych gigantycznych pieniędzy nic nie uszczknąć. To jest wielka szansa Gryfina aby dużo zyskać, np. obwodnicę i mieszkania komunalne.

Będzie konieczne zakwaterowanie min. 1000 pracowników. Inwestor będzie miał problem jak ich zakwaterować w promieniu 15 km, bo wszystkie rezerwy są wykorzystane przez Zalando, Amazon, Fliegel. Konieczna będzie szybka budowa ok. 100 mieszkań i 3 hoteli po 100 miejsc (gmina posiada sporo terenów uzbrojonych, np. w Nowym Czarnowie). W kontenerach można zakwaterować 200 ludzi (a gdzie kadra?). Część z tych mieszkań zostanie w gminie, chociażby w wyniku rozliczeń za działki.

Obwodnica – Trudno sobie wyobrazić, aby tak wielkie dostawy od 2021 były realizowane przez Łużycką – musi szybko powstać obwodnica Gryfina, ale jak dostać się do obwodnicy, bo chyba nie przez Pniewo.

Proponuję natychmiastowe powołanie specjalnej Komisji przy Radzie Miasta i Gminy Gryfino w sprawie współpracy z inwestorem dotyczącym budowy 1400 MW w Dolnej Odrze (ale też specjalnego Zespołu w UMiG). Może uda się przy okazji zbudować Dom Kultury. Aby nie było tak jak w 1977 po zakończeniu budowy el. Dolna Odra, gdy zostaliśmy z fundamentami szpitala w Czepinie i z planami budowy Domu Kultury przy bibliotece. Przypomnę też, że w 2005 roku Endesa, przy zakupie EDO miała w zamian zbudować obwodnicę i przejąć Lagunę plus uruchomić kilku miliardową inwestycję w euro.

Uważam, że dla dla Gryfina może być dostępne z tej inwestycji - 100 mln. zł., a nawet 200 mln. i wtedy wyjazdy burmistrza do centrali PGE będą miały korzyść dla Gryfina.

Mieszkania dla Gryfina

Gmina winna budować tylko mieszkania komunalne, a socjalne pozyskiwać ze zdekapitalizowanych mieszkań. Wtedy tzw. patologia uległaby rozproszeniu. Jeżeli gmina ma rzeczywiście te 7,6 mln. zł, to można za to kupić na wolnym rynku ok. 50 mieszkań w systemie rozproszonym. Można kupić też mieszkania z lokatorami, którym należą się mieszkania socjalne, czy tymczasowe, ew. pomagając im w remoncie. Dodatkowa korzyść taka, że większość tych mieszkań byłaby w Gryfinie.

Kryspin Pawlicz

Sobota pechowa dla starszych panów

Dwaj starsi panowie w ostatnią sobotę udali się do miasta na zakupy. Jeden pieszo, a drugi samochodem.

Była godz. 9.40, 18 stycznia, na ulicy Armii Krajowej w Gryfinie. Kierowcy słońce świeciło w szybę…

- *Doszło do potrącenia pieszego uczestnika ruchu drogowego przez 72-letniego kierującego pojazdem marki Ford na przejściu dla pieszych* - informuje starszy sierżant Jakub Kuźmowicz, oficer prasowy komendanta powiatowego policji w Gryfinie.

Poszkodowanym został 77-letni mieszkaniec Gryfina. Karetką pogotowia został odwieziony do Szpitala Powiatowego w Gryfinie.

AJ

eprasa.pl d37517cdd9

Panika wywołuje głupie decyzje!

Kamil Miler, wydawca Gazety Gryfińskiej może teraz mieć nawet dwie sprawy sądowe – z urzędu i prywatnie. Za złamanie ustawy o wychowaniu w trzeźwości, i za zniesławienie.

Jest taka stara anegdota o Winstonie Churchillu, byłym premierze Wielkiej Brytanii. Lord Churchill znany był z tego, że popijał whisky nawet podczas pracy. Kiedyś przyszedł na posiedzenie Parlamentu w stanie wskazującym na spożycie. Pewna cnotliwa posłanka zawołała – Jak pan śmie przychodzić w takim stanie! Pan jest pijany!

Na co Churchill odpowiedział. - A pani jest brzydka. Ja do jutra wytrzeźwieję, a pani nadal będzie brzydka!

Lord Churchill do jutra wytrzeźwiał, a ja z czasem zmieniłem poglądy. Z mojego fragmentu życiorysu, wspomnianego na łamach ostatniego wydania GG - nie wynika natomiast, że Kamil Miler jest cnotliwy. Wprost przeciwnie, używanie takich właśnie argumentów jak to uczynił dowodzi, że jest odwrotnie. A na dodatek pokazuje, że krytycy reklamowania wódki na łamach jego gazety (a ja do nich należę) - mieli rację! I sprawa się rypła. Prokuratura podjęła czynności wyjaśniające. Na razie – w sprawie, a nie przeciw komuś. W najgorszym przypadku za łamanie ustawy o wychowaniu w trzeźwości KM może dostać nawet wyrok i gigantyczną karę finansową. W najlepszym, mandat. Ale z tym się nie spieszmy. Na razie to jeszcze sądy je wydają. Może jednak mieć też drugi wyrok, bo w środę, 22 stycznia złożyłem w Prokuraturze Rejonowej w Gryfinie wniosek o ukaranie K. Milera za nazwanie mnie donosicielem. Tego samego dnia złożyłem w IPN wiosek o udostępnienie mi dokumentów zawartych w „teczce". Niestety, szybko to się nie stanie i muszę to przeżyć.

Wróćmy do wódki

Najpierw ciekawostka. Jeszcze we wtorek, gdy ukazał się w GG paszkwil na mój temat, na stronie internetowej GG na Facebooku, można było obejrzeć film reklamujący 81. wydanie tej gazety, w którym dwaj redaktorzy reklamowali... reklamę wódki. Filmik po południu zniknął.

Rzecz – powtarzam, nie w wódce – tylko w niedozwolonej ustawowo reklamie wysokoprocentowego produktu. Przypomnijmy, zdjęcie trzech butelek z czytelnymi naklejkami z danymi o mocy tego trunku, zostało zamieszczone na pierwszej stronie Gazety Gryfińskiej. A okładka gazety przez wiele dni widniała w oknie wystawowym redakcji, przy głównej ulicy Gryfina (czyli, w miejscu publicznym)..

Władza demoralizuje absolutnie

Wprawdzie autorem głośnego ostatnio hasła (w oryginale brzmiało - każda władza demoralizuje, a władza absolutna demoralizuje absolutnie), był niejaki Lenin i miało ono wtedy stanowić przestrogę przed wyborem Stalina na szefa rządzącej Rosją partii. Jednak okazało się ono ogólnie prawdziwe. Podobnie jak słynne sformułowanie Machiavellego – Każdy naród ma takiego księcia na jakiego zasługuje.

Czy władza jest książęca, partyjna czy tylko wynika z lokalnego układu rodzinno – towarzyskiego, jednak to prawda. Demoralizuje. I zdemoralizowała Kamila Milera. Inteligentny redaktor wiedział, że pokazując wizerunek alkoholu wysokoprocentowego w gazecie i oknie swej redakcji - robi coś zabronionego prawem. Ale był przekonany, że jego "układ" jest tak potężny, że nikt się nie odważy ogłosić sprzeciwu publicznie! A jeśli nikt głośno nie powie "nie", to zapewne także funkcjonariusze stojący na straży prawa będą woleli nie zauważyć. Niestety, znaleźli się „głupcy" i publicznie powiedzieli, że to łamanie prawa. W efekcie, czynności prawne w tej sprawie zostały podjęte. Czy uda się je jeszcze zamieść po dywan? Zobaczymy...

Jeszcze jedna anegdota

Moje czwartkowe spotkanie z burmistrzem Sawarynem w barze Laguny było dziennikarsko owocne. Uzyskałem podczas niego m. in. informacje o prawdopodobnym odsunięciu o kilka lat przebudowy ulicy Łużyckiej. Natomiast wydarzenie „anegdotyczne" przypomniałem sobie dopiero wtedy, gdy następnego dnia burmistrz zrobił niepotrzebny błąd. M. Sawaryn wysłał do redakcji igryfino list, w którym przyznał, że taka reklama wódki to przestępstwo! Ale zrobił to dopiero w piątek, gdy w 7 Dniach Gryfina ukazała się informacja, że prokuratura wspomniane czynności podjęła. A fakt, że sam nie zawiadomił prokuratury, tłumaczy tym, że wcześniej zrobiłem to ja więc on nie musiał. Problem w tym, że ja prokuratury nie zawiadamiałem, a jedynie spytałem i napisałem o sprawie w gazecie. Burmistrz jednak chciał to zwalić na mnie. Dlaczego? A co, miał to zrobić osobiście burząc swój polityczny układ? Przecież jego zastępca jest bratem wydawcy gazety Gryfińskiej.

Podczas jednego z wcześniejszych roboczych obiadów w Sadze

A na koniec, wspomniane wcześniej drobne zdarzenie. Gdy w czwartek już się żegnaliśmy, burmistrz podszedł do mnie i pokazał mi na ekranie swego smartfona zdjęcie witryny restauracji Gesslerów, na której widniał napis: Wódka Gessler ("w kropelkach" czy coś takiego). I spytał, czy to jest reklama wódki. Nie podjąłem tematu, bo to nie był dokładny wizerunek butelki, tylko napis – litery. Dowodziło to jednak, że w tym dniu M. Sawaryn wiedział już o niezgodnym z prawem wyskoku GG. Nie wiedział tylko, że prokuratura podjęła czynności. Tego dowiedział się z naszej gazety i chyba spanikował. Pisząc list do igryfino już nie bronił swego układu, tylko siebie samego!

Co do teczki

Do pracy w KW PZPR dostałem zaproszenie w nietypowych okolicznościach. Organizacja partyjna w tej wielkiej firmie należała do reformistycznego skrzydła PZPR, tak zwanych „struktur poziomych". Byłem nawet delegatem na zjeździe „struktur" w Toruniu. Dążyły one do zdemokratyzowania partii od środka. Niestety, nie udało się. Ale przeżywająca kolejne problemy partia potrzebowała ludzi nieco inaczej myślących i mnie zaproszono. Właśnie jako nonkonformistę, ale nie – opozycjonistę. Skorzystałem, bo nie chciałem zostać do końca życia magazynierem. W latach 1985 - 88 przez trzy lata byłem oddelegowany z pracy w KW PZPR na studia. Studiowałem na aspiranturze (dziennej, nie zaocznej, czyli – przebywając na miejscu) w ANS w Moskwie. Uzyskałem stopień doktora nauk politycznych i filozoficznych. wróciłem do kraju latem 1988 roku, a rok później system polityczny w Polsce się zawalił i musiałem szukać pracy. Przez dwa lata byłem nawet bezrobotny. Ale się nie stoczyłem, ani nie... sk...wiłem.

A dane z teczki będę mógł zweryfikować dokładnie jak je otrzymam. Od roku 1973, gdy pojechałem do Opola by dokończyć studia magisterskie z filologii rosyjskiej, zacząłem pisać pamiętnik, który doprowadziłem do roku 2003. Przyda się do obrony przed oskarżeniami. Niestety, na udostępnienie akt z IPN będę musiał czekać nawet dwa trudne miesiące.

Ryszard Kwapisz

Od wydawcy

Z głębokim oburzeniem przyjąłem informację o paszkwilu jaki na temat Ryszarda Kwapisza red. nacz 7 Dni Gryfina ukazał się w Gazecie Gryfińskiej, periodyku prowadzonym przez brata wiceburmistrza. Moje oburzenie jest tym większe, że osobiście jestem byłym, pod każdym względem pozytywnie weryfikowalnym (czyli bez zastrzeżeń), działaczem Solidarności i to nie szeregowym - wiele lat byłem zastępcą śp. Longina Komołowskiego. W samym Gryfinie na zaproszenie śp. Antoniego Anwailera - szefa Solidarności w Dolnej Odrze kilka razy prowadziłem walne zebrania związku w elektrowni. Znam też przeszłość p. Ryszarda włącznie z wątkami, które odnotowane są w zbiorach IPN. Używanie przez p. Milera w stosunku do p. Ryszarda określeń donosiciel w kontekście tej wiedzy, a także znajomości samej osoby p. Ryszarda jest skandalem. Czasy gdy za odwagę przeciwstawiania się władzy komunistycznej trzeba było płacić wysokie ceny osobiste (niektórzy zapłacili jak wiadomo nawet życiem) już dawno minęły. Dzisiaj nie brakuje jednak tych co przypisują sobie, zupełnie bezpodstawnie prawo dokonywania ocen zachowania poszczególnych ludzi w tamtym okresie, perorując przy tym wyroki etyczne. Robią to na ogół ci, co sami w czasach próby tak głęboko zeszli do „podziemia", że nikt nie słyszał o ich oporze. Albo ci co się wówczas jeszcze nie urodzili, bądź z racji wieku nie władali rozumem. Mam nadzieję, że prokuratura podejmie działania, aby zniesławienie jakiego doznał p. Ryszard Kwapisz spotkało się z właściwą reakcją o charakterze prawnym.

Marek Słomski
wydawca

eprasa.pl d37517cdd9

Którędy gaz do Dolnej Odry?

Za kilka dni ma być uroczyście podpisana umowa na budowę dwóch wielkich bloków gazowych w elektrowni Dolna Odra. Do niedawna niejasne było, skąd DO będzie otrzymywała tak wielką ilość gazu potrzebnego do produkcji energii elektrycznej.

Nowoprojektowany gazociąg połączy należącą do spółki PGE Górnictwo i Energetyka Konwencjonalna Elektrownię Dolna Odra w miejscowości Nowe Czarnowo z istniejącą infrastrukturą gazową GAZ-SYSTEM. Pozwoli to na wykorzystanie potencjału płynącego z dostępności paliwa dostarczanego do terminala LNG w Świnoujściu i planowanej trasy gazociągu Baltic Pipe. Dzięki zastosowaniu nowoczesnej technologii Krajowy System Elektroenergetyczny zyska energię pochodzącą z niskoemisyjnych jednostek wytwórczych, spełniających kryterium emisyjności znacznie poniżej 550 kg CO2/ MWh, wymaganych przez Unię Europejską.

Początek eksploatacji dwóch nowych bloków energetycznych o łącznej mocy ok. 1400 MW zasilanych „błękitnym paliwem" planowany jest na IV kwartał 2023r. Projekt jest odpowiedzią na rosnące zapotrzebowanie na elastyczne moce wytwórcze w systemie energetycznym w tym regionie, a realizacja obu powiązanych ze sobą inwestycji ma strategiczne znaczenie dla zapewnienia bezpieczeństwa energetycznego kraju.

Podstawowe parametry inwestycji

Trasa gazociągu w całości przebiega przez województwo zachodniopomorskie. Wstępna lokalizacja inwestycji została wyznaczona w taki sposób, aby nie kolidowała z zabudową mieszkaniową. Przedsięwzięcie będzie realizowane na terenie następujących gmin: Przelewice, Pyrzyce, Kozielice, Banie, Gryfino, Widuchowa.

Długość ok. 63 km wraz z układem włączeniowym do zespołów zaporowo-upustowych istniejącego gazociągu DN 700 MOP 8,4 MPa Szczecin – Lwówek oraz projektowanego gazociągu DN 1000 MOP 8,4 MPa relacji Goleniów – Lwówek w m. Przywodzie oraz Stacja gazowa o przepustowości 250 000 m3/h.

Planowany termin zakończenia III/IV kwartał 2023 r.

(...)

Informacja o wypłacie odszkodowań

Realizacja inwestycji w oparciu o specustawę gazową gwarantuje wypłatę odszkodowań Właścicielom nieruchomości położonych na trasie gazociągu. Proces wypłaty odszkodowań odbywa się w trybie administracyjnym, przeprowadzanym przez właściwego miejscowo Wojewodę. Na jego zlecenie niezależny rzeczoznawca wykonuje operat szacunkowy, który jest podstawą do ustalenia wysokości odszkodowania. Po zakończeniu budowy Wojewoda wydaje decyzję administracyjną określającą wysokość odszkodowania.

Dost.

Ciekawa trasa rowerowa już otwarta

Ta trasa ułatwi rowerowe podróże w okolicach jeziora Miedwie i tamtejszej torpedowni, a także umożliwi mieszkańcom Bielkowa dotarcie do Kobylanki, przez którą przebiega Trasa Pojezierzy Zachodnich. Ponad 1,1 km rowerowego szlaku w ciągu Drogi Wojewódzkiej 120 jest już otwarte.

- To niewielki odcinek drogi rowerowej, ale może być on zachętą do zjechania z głównego szlaku, z Trasy Pojezierzy Zachodnich. Tą zachętą jest oczywiście malownicze jezioro Miedwie, ale i znajdująca się na wschód od Bielkowa dawna torpedownia z czasów II wojny światowej, w której wykonywano próbne strzały. Do tej pory była to spora atrakcja głównie dla fanów nurkowania, teraz będzie bardziej dostępna również dla turystów rowerowych – powiedział wicemarszałek Tomasz Sobieraj.

Niespełna dwa miesiące zajęło wykonawcy, firmie PRD Nowogard przebudowanie Drogi Wojewódzkiej 120 na odcinku Bielkowo – Kobylanka i stworzenie ponad 1,1 km ciągu pieszo rowerowego. Nowa trasa na całym odcinku ma 2,5 m szerokości i jest wyasfaltowana. Wartość realizowanej przez Zachodniopomorski Zarząd Dróg Wojewódzkich inwestycji wyniosła 980 tys. zł, a 80 tys. zł dołożyła Gminy Kobylanka.

Trasa Pojezierzy Zachodnich

Nowa ścieżka rowerowa z Bielkowa do Kobylanki, w tej drugiej miejscowości łączy się z „Trasą Pojezierzy Zachodnich", jednym z czterech głównych szlaków „Tras Rowerowych Pomorza Zachodniego". Docelowo będzie on miał ponad 420 km długości i przebiegnie przez malownicze obszary Pojezierzy Myśliborskiego, Choszczeńskiego, Ińskiego, Drawskiego i Szczecineckiego. Trasa ma dwie odnogi. Północna, prowadzi ze Szczecina właśnie przez Kobylankę do Stargardu, a dalej do Ińska i Białego Boru. Odnoga południowa, rozpoczyna się w pobliżu Siekierek i prowadzi przez Ińsko do Białego Boru.

Już dziś od mostu w Siekierkach można dojechać nową, liczącą 36 km trasą do Trzcińska Zdrój. Dalej, szlak wiedzie drogami gminnymi i leśnymi przez Dobropole, Góralice i Tchórzno do Myśliborza. Część trasy jest tu gotowa, część wymaga oznakowania, część jest projektowana. Trasę pojezierną na odcinku Myślibórz – Barlinek - Pełczyce – Choszczno, zaplanowano po nasypie dawnej linii kolejowej. Na fragmencie Sulimierz – Mostkowo przygotowywany jest teren pod inwestycję, w Barlinku oznakowane będzie 1,8 km wzdłuż ulic 31 stycznia, Jeziornej, Szpitalnej, Mickiewicza oraz Pełczyckiej. Pomiędzy Pełczycami a Płotnem niemal zakończono kładzenie asfaltu, a w części Płotno – Choszczno trwa przygotowywanie koryta drogi. Z Choszczna trasa biegnie przez Dobrzany i wieś Kozy do Ińska.

Z początkiem 2020 roku powinny ruszyć prace na fragmencie szlaku pomiędzy Kijewem a Jezierzycami (inwestorem jest miasto Szczecin). Dalej, w kierunku Stargardu i Marianowa trasa wymaga głównie oznakowania, a w projektowaniu jest ostatni fragment Marianowo – Kozy. Za Ińskiem, gdzie odnogi Trasy Pojezierzy Zachodnich łączą się w jeden nurt, powstaje fragment pomiędzy Storkowem a Wiewieckiem. Dalej szlak wiedzie po drogach gminnych i leśnych, przez Złocieniec, Borne Sulinowo, Szczecinek do Białego Boru. Trasa jest w znacznej części gotowa i wymaga głównie oznakowania.

eprasa.pl d37517cdd9

Walentynkowy koncert

W czwartek 13 lutego w Gryfińskim Domu Kultury odbędzie się wyjątkowy koncert walentynkowy w wykonaniu Klary Gmiter. Początek muzycznego wieczoru o godzinie 19.

Starannie wybrane przez Klarę utwory wypełnią ten wieczór magią miłości. Wspólnie z Klarą przeniesiemy się do serca Francji. Pospacerujemy po placu Pigalle, zajrzymy do Moulin Rouge i "wypijemy kawę" na Montmartre aż po wizytę na wielkiej scenie Olympia. Po hołdzie złożonym Edith Piaf, Klara postanowiła podzielić się swoją miłością do innych wielkich gwiazd muzyki francuskiej. Usłyszymy utwory wspaniałych artystów jak Barbara, Jacques Brel, Charles Aznavour, Serge Lama i Yves Montand. Nie zabraknie wspomnianej Edith Piaf i jej najsłynniejszych chansons, które dopełnią ten wyjątkowy wieczór. Klarze Gmiter na scenie towarzyszył będzie akompaniator Miłosz Wojciechowski.

Bilety na wydarzenie w cenie 30 zł, są dostępne w sprzedaży od 22 stycznia. Po bilety zapraszamy do sekretariatu Gryfińskiego Domu Kultury i na stronę internetową gdk.com.pl (zakładka "Kup bilet").

O artystach

Klara Gmiter (właśc. Claire Mahfouf-Gmiter) francuska aktorka i szansonistka.

Absolwentka wiedzy o teatrze na uniwersytecie w Lyonie. Ukończyła studia w Berlinie, na kierunku aktorstwo dramatyczne. W latach 2008-2015 aktorka niemieckiego teatru Uckermärkische Bühnen Schwedt, gdzie występowała m.in. właśnie jako Edith Piaf w solowym spektaklu "Der Spatz von Paris" wg Sandry Pagel. Za rolę w spektaklu otrzymała nagrodę specjalną okręgu Uckermark za wyjątkową kreację aktorską.

Od 2014 roku mieszka i tworzy w Polsce. Jako freelancer koncertuje głównie w Polsce, Niemczech i Skandynawii, ponadto zajmuje się reżyserią spektakli scenicznych, eksperymentuje teatralnie.

Jest członkiem stowarzyszenia Środowisko Inicjatyw Artystycznych HYBADU w Gryfinie, z którym organizuje wydarzenia artystyczno-społeczne dla lokalnej społeczności.

Miłosz Wojciechowski to absolwent Edukacji Artystycznej w Zakresie Sztuki Muzycznej Uniwersytetu Szczecińskiego oraz Dziennikarstwa i Komunikacji Społecznej Uniwersytetu Warszawskiego; instrumentalista, wokalista, kompozytor i aranżer.

Posiada, umiejętność gry na instrumentach klawiszowych, gitarze, gitarze basowej i akordeonie. Ma opanowany warsztat aranżacji i transkrypcji, niezależnie od rodzaju aparatu wykonawczego, jak również bogate doświadczenie sceniczne i estradowe.

dost.

Jeden może uratować trzech!

W związku ze zbliżającym się Dniem Kobiet 5 marca w Gryfinie przy ul. B. Chrobrego 52 odbędzie się kolejna uroczysta akcja pobierania krwi.

Tego dnia w szczególny sposób chcemy podziękować gryfińskim Krwiodawczyniom, które dzielą się tym najcenniejszym darem jakim jest krew.

Zapraszamy również młodzież pragnącą wstąpić w szeregi Honorowych Krwiodawców i godnie zastąpić wieloletnich Dawców. Na każdego Krwiodawcę w tym dniu czekają miłe niespodzianki.

Dawcą krwi może zostać każda osoba pełnoletnia, zdrowa, nieprzyjmująca żadnych leków (z wyjątkiem witamin, leków hormonalnych i antykoncepcyjnych). Przed oddaniem krwi należy zjeść lekkie śniadanie. Zalecana jest bułka/chleb z miodem lub dżemem, dobrze się nawodnić, być wypoczętym.

Pamiętajmy, że krwi nie da się w żaden sposób zastąpić ani wyprodukować, a jedna jednostka oddanej krwi może uratować życie nawet trzech osób.

Mamy nadzieję, że nasz apel dotrze do szerokiego grona wspaniałych osób o dobrych sercach, gotowych do bezinteresownego ratowania zdrowia i życia ludzkiego.

Przypominamy, że w Gryfinie, krew można oddać w każdy czwartek, przy ul. B. Chrobrego 52, rejestracja dawców jest w godz.7:30- 11:30.

Do zobaczenia 5 marca 2020. (godz. 7:30- 11:30)!

„Dobro dawane innym zawsze do nas powraca"

eprasa.pl d37517cdd9

Co przygotowano na Włóczykija?

Już 19 lutego (środa), w Gryfinie, wystartuje jeden z najbardziej niezwykłych festiwali – 14. Gryfiński Festiwal Miejsc i Podróży „Włóczykij".

Po raz kolejny Gryfino stanie się mekką podróżników, a także ludzi ciekawych świata. W programie oprócz prezentacji podróżniczych, odbędzie się wiele spotkań autorskich, koncertów, warsztatów, degustacji potraw oraz wycieczek. Będziemy hamakować, morsować, a także bawić się na legendarnym Balu Włóczykija. Nie zabraknie rywalizacji sportowej i rajdu na orientację Włóczykij Trip Extreme.

Festiwal 19 lutego zainauguruje spotkanie z Anią Alboth, która opowie o trudnych miejscach migracji i problemach z jakimi borykają się obozy uchodźców na świecie. Przyjrzymy się nie tylko sytuacji w Grecji czy Bośni, ale i również na innych, pozaeuropejskich kontynentach. Włóczykija zakończy 24 lutego spotkanie z Dariuszem Rosiakiem – znakomitym polskim dziennikarzem i reportażystą, autorem audycji radiowej „Raport o stanie świata".

Do Gryfina przyjadą m.in. Przemysław Kossakowski, autor programów telewizyjnych takich jak „Wtajemniczenie" czy „Inicjacja", autorzy znakomitych książek reporterskich – Karolina Kuszyk („Poniemieckie"), Kamil Całus („Mołdawia. Państwo niekonieczne") czy Stasia Budzisz („Pokazucha. Na gruzińskich zasadach") oraz najciekawsi gawędziarze środowiska podróżniczego Bartek Malinowski i Kamila Kielar. Łącznie odbędzie się ponad 50 spotkań, podczas których opowiadać będziemy o spływach, górskich wspinaczkach, wędrówkach oraz licznych wyprawach rowerowych.

Na festiwalowej scenie zagra Fisz Emade Tworzywo, Babu Król i Smutne Piosenki oraz czeski Circus Problem.

Organizatorem imprezy są Gryfiński Dom Kultury, Zakrzywienie Czasoprzestrzeni oraz Urząd Miasta i Gminy Gryfino.

W sprzedaży są jeszcze karnety na festiwalowe wydarzenia i bilety zniżkowe dla osób posiadających karnet na koncerty, wycieczki i Bal Włóczykija. Od 4 lutego ruszy sprzedaż wejściówek na koncerty, wycieczki i włóczykijowy bal dla osób bez karnetów. Od połowy lutego w sprzedaży pojawią się bilety jednodniowe. Pełną informację i koszty wejściówek można znaleźć na stronie wloczykij.com.

dost.

Wyróżniono naszych tancerzy

Ewelina Tołyż i Bartosz Wilniewicz, tancerze Teatru Tańca EGO VU (działającego pod egidą Gryfińskiego Domu Kultury) znaleźli się w gronie najlepszych na świecie. Wykonywany przez nich spektakl Elizy Hołubowskiej „Niestrojenie", wziął udział w 21. edycji SzólóDuó International Dance Festival w Budapeszcie.

Podczas wydarzenia zaprezentowano 19 choreografii solowych i duetów z Izraela, Japonii, Szwajcarii, Niemiec, Korei Południowej, Polski, Węgier i Stanów Zjednoczonych.

Aby zakwalifikować się do udziału w budapeszteńskim festiwalu, trzeba było wziąć udział w międzynarodowych preselekcjach organizowanych w kilku krajach lub przekonać do tego organizatorów, przesyłając do nich sfilmowany pokaz spektaklu. W grudniu zeszłego roku tancerze EGO VU wzięli udział w polskich eliminacjach, jakie odbyły się w Bytomiu i zakwalifikowali się do eliminacji finałowych w stolicy Węgier.

Festiwal SzólóDuó jest międzynarodową platformą małych form tańca współczesnego. Tegoroczna edycja odbyła się w Mu Theatre w Budapeszcie. Prezentowane przedstawienia były oceniane przez międzynarodowe jury i kwalifikowane do wieczoru finałowego. Najważniejsze dwie nagrody jurorskie otrzymały dwa duety - z Polski oraz z Niemiec.

Gryfińscy tancerze Teatru EGO VU otrzymali wyróżnienie i zaproszenie do ponownego zaprezentowania spektaklu podczas koncertu galowego.

Jurorzy chwalili taneczną opowieść gryfińskich artystów, ich wysokiej klasy umiejętności i sposób pracy Elizy Hołubowskiej. Do gustu jury przypadł sposób zaprezentowania spektaklu, bez muzyki, w oparciu o oddech tancerzy, nasilający się wraz z ich zmęczeniem w newralgicznych momentach spektaklu. W uzasadnieniu przyznania nagrody napisali: "doceniamy, że rozwinęliście różnorodny i intensywny artystyczny dialog pomiędzy ciszą a dźwiękiem ciała".

dost.

eprasa.pl d37517cdd9

PIASKI, ŻWIRY, KRUSZYWA, CZARNOZIEM
Piasek płukany, piasek zasypowy, żwiry, kruszywa drogowe, zamienniki, betony, podsypki.
TRANSPORT MATERIAŁÓW SYPKICH 1-28 T
Wywóz gruzu, zagęszczarki 60-500kg, koparko-ładowarka
tel. 602 460 400

Bohnhorst Inter HANDEL
SKUPUJEMY ZBOŻA,
pszenicę paszową i konsumpcyjną, żyto, pszenżyto, jęczmień, owies, rzepak, łubin, gryka, groch, len, kukurydzę oraz słonecznik.
KUPUJEMY ZBOŻA EKOLOGICZNE
Sami odbieramy, szybka płatność, konkurencyjne ceny.
Wapno nawozowe granulowane w najlepszej cenie na rynku.
Bohnhorst Interhandel Sp. z o.o.
Kołbaskowo 78 B
e-mail: interhandel@interhandel.com.pl
www.interhandel.com.pl
Skup zbóż: 91 43 57 720, 600 21 21 25
Transport: 662 150 170
Nawozy 600 21 21 25 / 662 150 160

Uwaga na fałszywe SMS-y

Ostrzegamy przed fałszywymi SMS-ami z informacją o zadłużeniu na indywidualnym rachunku podatkowym, tzw. mikrorachunku podatkowym.

Administracja skarbowa nie jest nadawcą tych wiadomości. Wiadomości tego typu są fałszywe i zawierają link, który może być niebezpieczny.

Otwieranie linków zamieszczonych w takich wiadomościach oraz wysyłanie odpowiedzi do nadawcy może spowodować przekazanie danych nieuprawnionym osobom.

Przykładowy fałszywy SMS (pisownia oryginalna):

Twój indywidualny rachunek podatkowy wykazuje obciazenie w kwocie 6.18 PLN. Prosimy splacic zadluzenie, aby uniknac egzekucji.

https://oplata-zaleglosci.eu/2

MF

O ile wzrosły składki ZUS?

Znamy już wysokość składki na ubezpieczenie zdrowotne w 2020 roku. Teraz to już pewne – suma pełnych składek ZUS dla przedsiębiorcy przekroczyła 1400 zł. Prawie 120 zł miesięcznie więcej na ZUS to całkiem sporo.

21 stycznia GUS ogłosił przeciętne miesięczne wynagrodzenie, na bazie którego oblicza się podstawę wymiaru składki zdrowotnej na 2020 rok. Nowe zdrowotne wyniesie 362,34 zł miesięcznie i jest o 20 zł jest wyższe od zeszłorocznej kwoty (342,32 zł w 2019 roku).

Jeśli do tego doliczyć znaczący wzrost składek na ubezpieczenia społeczne, to przedsiębiorcy na pełnym ZUS-ie zapłacą w tym roku prawie 120 zł miesięcznie więcej niż dotychczas.

Wysokość poszczególnych składek ZUS w 2020 r. wynosi:
składka emerytalna 612,19 zł,
składka rentowa 250,90 zł,
składka chorobowa 76,84 zł,
składka wypadkowa 52,37 zł,
składka na Fundusz Pracy 76,84 zł
składka zdrowotna 362,34 zł.

Przedsiębiorcy opłacający pełne składki ZUS zapłacą o 94,49 zł miesięcznie więcej tylko na ubezpieczenie społeczne. Do tego trzeba doliczyć jeszcze wzrost składki zdrowotnej o 20,02 zł. Suma składek z dobrowolnym ubezpieczeniem chorobowym i ze składką na Fundusz Pracy zdecydowanie przekroczy 1400 zł miesięcznie i wyniesie 1431,48 zł.

Przypomnijmy, że „normalne" składki ubezpieczeniowe będą płacili ci przedsiębiorcy, którzy nie skorzystają z półrocznej ulgi na start w ZUS, dwuletniej ulgi ZUS dla nowopowstałych firm, niskiego ryczałtowego ZUS-u uzależnionego od przychodu (poniżej 63 tys. zł rocznie), który z dniem 1 lutego 2020 roku zostanie przekształcony w tzw. mały ZUS plus od dochodu.

REKLAMA

SGB
Bank Spółdzielczy w Gryfinie
ul. Niepodległości 24, Gryfino

Oddział w Policach	Filia w Baniach	Filia w Widuchowej	Filia w Przecławiu
ul. Piastów 46	ul. Targowa 22	ul. Grunwaldzka 10	Przecław 97A

Bank Spółdzielczy w Gryfinie serdecznie zaprasza do swoich placówek

Oferujemy:

- **kredyt obrotowy** na bieżącą działalność w rachunku kredytowym oraz rachunku bieżącym,
- **kredyt inwestycyjny** z terminem spłaty do 15 lat
- **kredyt na zakup ziemi** z terminem spłaty do 20 lat
- **kredyt na zakup samochodu** z terminem spłaty do 8 lat
- **kredyt z dofinansowaniem za budowę przydomowych oczyszczalni ścieków**
- **kredyt mieszkaniowe**

- **lokaty terminowe 1,3,6,12,24 miesięczne dla osób prywatnych**
- **lokaty terminowe 3,4,7 dniowe oraz 1,3,6,12,24 miesięczne dla pozostałych podmiotów oraz budżetu**
- **lokaty systematycznego oszczędzania 36 i 60 miesięczne**

eprasa.pl d37517cdd9

Z Życia Kościoła

Paweł powiedział do ludu: *„Ja jestem Żydem, urodzonym w Tarsie w Cylicji. Wychowałem się jednak w tym mieście, u stóp Gamaliela otrzymałem staranne wykształcenie w Prawie ojczystym. Gorliwie służyłem Bogu, jak wy wszyscy dzisiaj służycie. Prześladowałem tę drogę, głosując nawet za karą śmierci, wiążąc i wtrącając do więzienia mężczyzn i kobiety, co może poświadczyć zarówno arcykapłan, jak cała starszyzna. Od nich otrzymałem też listy do braci i udałem się do Damaszku z zamiarem uwięzienia tych, którzy tam byli, i przyprowadzenia do Jerozolimy dla wymierzenia kary. W drodze, gdy zbliżałem się do Damaszku, nagle około południa otoczyła mnie wielka jasność z nieba. Upadłem na ziemię i posłyszałem głos, który mówił do mnie: «Szawle, Szawle, dlaczego Mnie prześladujesz?» Odpowiedziałem: «Kto jesteś, Panie». Rzekł do mnie: «Ja jestem Jezus Nazarejczyk, którego ty prześladujesz». Towarzysze zaś moi widzieli światło, ale głosu, który do mnie mówił, nie słyszeli. Powiedziałem więc: «Co mam czynić, Panie?» A Pan powiedział do mnie: «Wstań, idź do Damaszku, tam ci powiedzą wszystko, co masz czynić». Ponieważ zaniewidziałem od blasku owego światła, przyszedłem do Damaszku prowadzony za rękę przez moich towarzyszy. Niejaki Ananiasz, człowiek przestrzegający wiernie Prawa, o którym wszyscy tamtejsi Żydzi wydawali dobre świadectwo, przyszedł, przystąpił do mnie i powiedział: «Szawle, bracie, przejrzyj!» W tejże chwili spojrzałem na niego. On zaś powiedział: «Bóg naszych ojców wybrał cię, abyś poznał Jego wolę i ujrzał Sprawiedliwego, i Jego własny głos usłyszał. Bo wobec wszystkich ludzi będziesz świadczył o tym, co widziałeś i słyszałeś. Dlaczego teraz zwlekasz? Ochrzcij się i obmyj z twoich grzechów, wzywając Jego imienia!»"* Dz 22,3-16

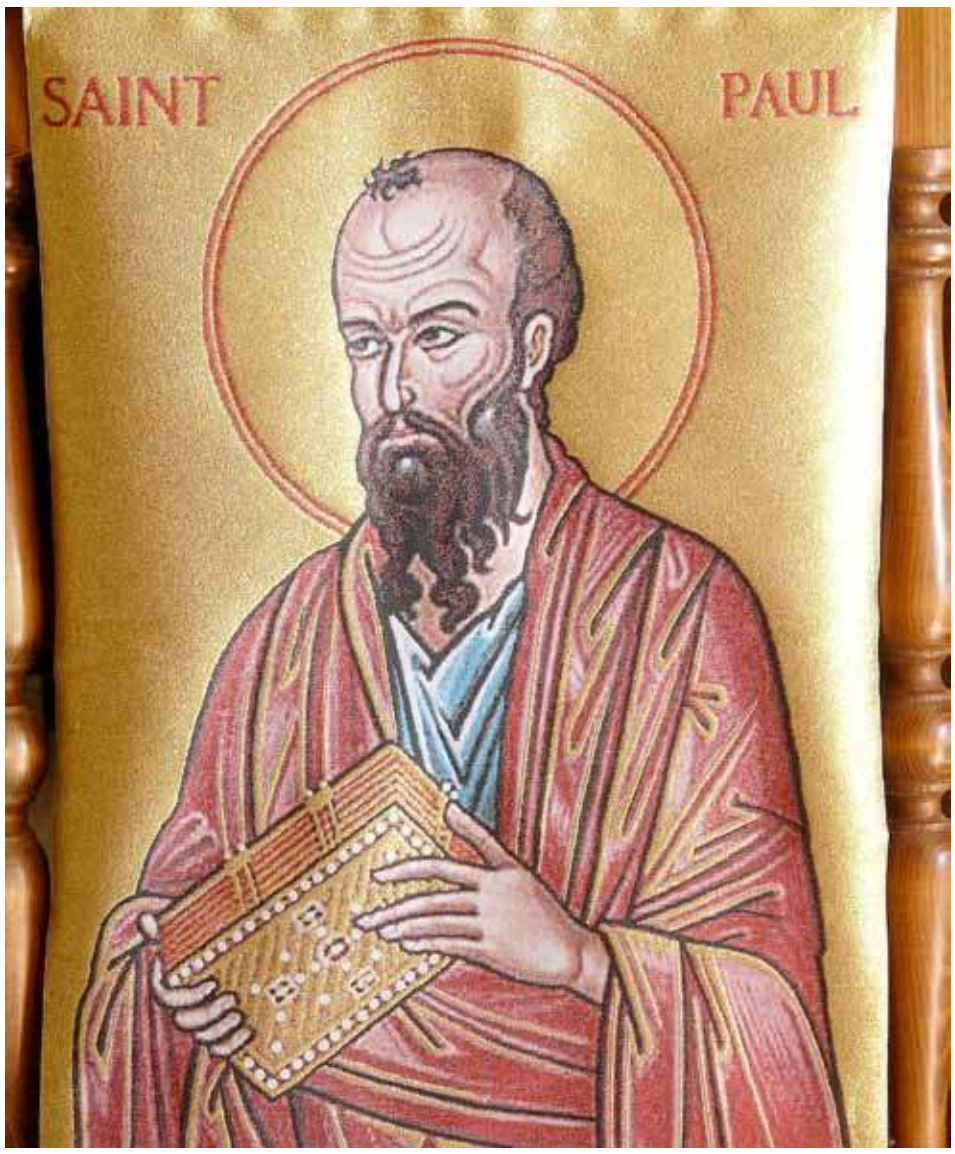

Nawrócenie Świętego Pawła

W sobotę obchodzimy święto na pamiątkę nawrócenia świętego Pawła. Jest to tym samym dzień zakończenia modlitw o jedność chrześcijan. Szaweł urodził się na terenach obecnej Turcji. Pochodził z żydowskiej rodziny. W wieku 25 lat stał się zagorzałym przeciwnikiem kościoła. Około 35. roku wyruszył do Damaszku, by prześladować chrześcijan, gdzie po drodze spotkało go coś niezwykłego. Chrystus nawiedził Szawła, zapytał go, dlaczego prześladuje Jego lud i zaprosił go do miasta po wskazówki, co ma czynić dalej. Po tym zdarzeniu Szaweł zmienił swoje imię na Paweł i przyjął chrzest. Trzy lata spędził w Damaszku, potem odwiedził Jerozolimę, po tym czasie odbył trzy misyjne podróże. Jest nazywany Apostołem Narodów.

Szaweł ciągle jeszcze siał grozę i dyszał żądzą zabijania uczniów Pańskich. Udał się do arcykapłana i poprosił go o listy do synagog w Damaszku, aby mógł uwięzić i przyprowadzić do Jerozolimy mężczyzn i kobiety, zwolenników tej drogi, jeśliby jakichś znalazł.

Gdy zbliżał się już w swojej podróży do Damaszku, olśniła go nagle światłość z nieba. A gdy upadł na ziemię, usłyszał głos, który mówił: „Szawle, Szawle, dlaczego Mnie prześladujesz?"

Powiedział: „Kto jesteś, Panie?"

A On: „Ja jestem Jezus, którego ty prześladujesz. Wstań i wejdź do miasta, tam ci powiedzą, co masz czynić".

Ludzie, którzy mu towarzyszyli w drodze, oniemieli ze zdumienia, słyszeli bowiem głos, lecz nie widzieli nikogo. Szaweł podniósł się z ziemi, a kiedy otworzył oczy, nic nie widział. Wprowadzili go więc do Damaszku, trzymając za ręce. Przez trzy dni nic nie widział i ani nie jadł, ani nie pił. [...]

Świętego Pawła nie ominęły prześladowania ze względu na wiarę. Dotknęło go to samo, co chciał czynić chrześcijanom. Trafił nawet do więzienia, gdzie przebywał 2 lata (zwolniony na rozkaz cesarza). Gdy aresztowano go po raz drugi, nie uszedł śmierci, został ścięty mieczem. Szczątki Pawła Apostoła złożono w grobowcu w Rzymie (IV wiek), nad którym wybudowano bazylikę św. Pawła za Murami. Wspomnienie tego wydarzenia przypomina nam, że każdy z nas może się nawrócić i zmienić.

W Damaszku znajdował się pewien uczeń, imieniem Ananiasz. Pan przemówił do niego w widzeniu: „Ananiaszu!"

A on odrzekł: „Jestem, Panie!"

A Pan do niego: „Idź na ulicę Prostą i zapytaj w domu Judy o Szawła z Tarsu, bo właśnie się modli". (I ujrzał w widzeniu, jak człowiek imieniem Ananiasz wszedł i położył na nim ręce, aby przejrzał).

Odpowiedział Ananiasz: „Panie, słyszałem z wielu stron, jak dużo złego wyrządził ten człowiek świętym Twoim w Jerozolimie. I ma on także władzę od arcykapłanów więzić tutaj wszystkich, którzy wzywają Twego imienia".

Odpowiedział mu Pan: „Idź, bo wybrałem sobie tego człowieka za narzędzie. On zaniesie imię moje do pogan i królów i do synów Izraela. I pokażę mu, jak wiele będzie musiał wycierpieć dla mego imienia".

Wtedy Ananiasz poszedł. Wszedł do domu, położył na nim ręce i powiedział: „Szawle, bracie, Pan Jezus, który ukazał ci się na drodze, którą szedłeś, przysłał mnie, abyś przejrzał i został napełniony Duchem Świętym". Natychmiast jakby łuski spadły z jego oczu i odzyskał wzrok, i został ochrzczony. A gdy go nakarmiono, odzyskał siły.

Jakiś czas spędził z uczniami w Damaszku i zaraz zaczął głosić w synagogach, że Jezus jest Synem Bożym.

Wszyscy, którzy go słyszeli, mówili zdumieni: „Czy to nie ten sam, który w Jerozolimie prześladował wyznawców tego imienia i po to tu przybył, aby ich uwięzić i zaprowadzić do arcykapłana?" A Szaweł występował coraz odważniej, dowodząc, że Ten jest Mesjaszem, i szerzył zamieszanie wśród Żydów mieszkających w Damaszku.

Redakcja

Źródła:
https://www.paulus.org.pl/u15,nawrocenie-swietego-pawla-apostola-swieto
Foto: pixabay.com.pl

eprasa.pl d37517cdd9

Bezpłatne szkolenie dla trenerów i nauczycieli

Mobilne AMO przyjeżdża do Gryfina

Polski Związek Piłki Nożnej blisko 2 lata temu uruchomił nowy projekt – Mobilną Akademię Młodych Orłów. Projekt ten jest oparty na dwóch filarach: pierwszym z nich jest kształcenie trenerów i nauczycieli wychowania fizycznego, drugim zaś selekcja najbardziej utalentowanych zawodników w wieku 10-13 lat.

Wydarzenia w ramach Mobilnej AMO mają charakter cykliczny, dlatego już dzisiaj zapraszamy na **bezpłatne szkolenie**: „Fundamenty treningu"

Data: 30 stycznia 2020 (czwartek)

Miejsce: Gryfino

Część teoretyczna i praktyczna: Zespół Szkół Ponadgimnazjalnych w Gryfinie, ul. Łużycka 91

Czas trwania: godz. 15 – 18

Plan szkolenia:

15 – 16 Część teoretyczna – wykład (trenerzy, nauczyciele, osoby zainteresowane)

16 – 17 Część praktyczna – trening pokazowy na wytypowanej grupie zawodników U13

17 – 18 Gra selekcyjna U13 (2007, 2008) oraz U11 (2009, 2010)

18 – 18.30 Wydanie materiałów szkoleniowych uczestnikom

W treningu i grze weźmie udział grupa wyselekcjonowana z klubów całego powiatu

W dotychczasowej Mobilne AMO zajmowało się następującymi tematami:

- Szkolenie piłkarskie dzieci, budowa treningu
- Filary szkolenia dzieci i młodzieży
- Intensywność treningowa
- Kreatywność
- Indywidualizacja
- Mentalność
- Edukacja a szkolenie dzieci + Żywienie młodych piłkarzy

Dzięki działalności Mobilnej Akademii Młodych Orłów w Państwa ręce trafiły bezpłatne publikacje Polskiego Związku Piłki Nożnej a nowe będą się pojawiały przy okazji kolejnych szkoleń.

ABC trenera dzieci

Piłka nożna w szkole – zeszyt nr 2

Podręcznik trenera piłki nożnej dzieci

Manual „Piłka nożna bez dyskryminacji"

Materiały dot. zdrowego żywienia

Narodowy Model Gry

NMG – Gry zadaniowe

NMG – Trening pozycyjny

Program szkolenia PZPN w oparciu o program AMO

Więcej informacji dotyczących szkoleń w ramach Mobilnego AMO na portalu laczynaspilka.pl.

Certyfikaty uczestnictwa

Każdy uczestnik szkolenia, który aplikuje na nie poprzez własne konto na portalu pzpn24 ma możliwość wydrukowania certyfikatu uczestnictwa z wydarzenia, w którym brał udział. Jest to warunek bezwzględny w przeciwnym razie uzyskanie certyfikatu jest niemożliwe. Osoby nie posiadające konta muszą się najpierw zarejestrować (pzpn24.pzpn.pl).

Licencje trenerskie

Trenerzy chcący uczestniczyć w szkoleniu i zaliczyć udział w poczet godzin do przedłużenia licencji muszą aplikować na nie przez portal pzpn24.pzpn.pl nie później niż dzień (dobę) przed wydarzeniem. Udział będzie weryfikowany zgodnie z listą obecności ze szkolenia.

Do udziału w Mobilnym AMO zapraszają znani trenerzy: Maciej Mateńko oraz Tomasz Michalczyszyn:

Udział w wydarzeniach w ramach Mobilnego AMO będzie uwzględniany przy zaliczeniu godzin do przedłużenia licencji trenerskiej. Skorzystać z tego przywileju mogą posiadacze licencji Grassroots D, Grassroots C, UEFA C, PZPN B oraz PZPN A.

Udział w jednym szkoleniu Mobilnego AMO ma określoną wartość 0,5 godziny. ***DJ***

W Toruniu poprawił życiówkę o cztery sekundy

Wiktor imponuje formą!

Wiktor Jędrzejak już na progu sezonu znajduje się w bardzo wysokiej formie.

W sobotę biegacz Hermesa Gryfino solidnie postraszył rywali podczas mityngi w Toruniu. Na cztery tygodnie przed halowymi mistrzostwami Polski juniorów Wiktor zaprezentował świetną dyspozycję.

W Toruniu przebiegł 1000 m w czasie 2:28.64 s, czyli o blisko 4 sekundy lepiej od rekordu życiowego, wysuwając się tym samym na czoło krajowej listy rankingowej juniorów młodszych (U18).

Wiktor w Toruniu zgłosi zatem akces do walki o mistrzowski tytuł.

Także w Toruniu, w biegu na 2000 m juniorów (U20) wystartował Paweł Gadomski. To był pierwszy start Pawła w wyższej kategorii wiekowej. Wynik jaki uzyskał (5:36.5 s) daje nadzieję na udany start podczas HMP U20 chociaż rywalizacja ze starszymi zawodnikami zawsze jest wyjątkowo trudna.

W chodzie na 3000 m wystartowały Julia Wiczkowska i Martyna Luchcińska. Obie uzyskały wyniki słabsze od swoich rekordów życiowych, odpowiednio 16:14.86 i 17:22.85.

Z kolei w Szczecinie, podczas mityngu halowego, startowała młodsza grupa zawodników Hermesa. Najciekawszy wynik uzyskał debiutujący w kategorii U18 (junior młodszy) Nikodem Mróz kończąc zawody na drugim miejscu z nową życiówką w skoku w dal - 6.11 m. Biorąc pod uwagę tylko zawodników z jego rocznika (2004) Nikodem osiągnął trzeci wynik w kraju!

Nikodem Mróz ma powody do radości bowiem w tym roku skacze rekordowo daleko.

Wiktor Jędrzejak urasta do faworyta zbliżających się mistrzostw Polski.

Oto pozostałe wyniki osiągnięte w Szczecinie przez gryfinian:

- Lena Wójs (2006) - skok w dal - 4.51 m i 60 m - 8,65 s
- Martyna Mlak (2006) - skok w dal - 4.23 m i 60 m - 8.99 s
- Alan Ciereszko (2006) - skok w dal - 4.72 m i 60 m - 8,42 s
- Mateusz Ossoliński (2006) - 60 m - 8.84 s
- Paulina Wichucka (2007) - skok w dal - 3.59 m i 60 m - 9.94 s
- Daria Szachnowska (2007) - skok wzwyż - 1.35 m i skok w dal - 3.85 m
- Julia Chmielewska (2008) - skok w dal - 4.10 m i 60 m - 9.27 s

OGŁOSZENIE

Kiosk z gazetami w NETTO
zatrudni sprzedawcę na cały etat
tel. 502 706 606

eprasa.pl d37517cdd9

Ruszył Plebiscyt na Piłkarza Roku 2019

Głosujmy na naszych!

Ruszyło głosowanie w plebiscycie „Piłkarz Roku". Potrwa do 2 lutego. Kibice wybierają najpopularniejszych zawodników w województwie. W tej prestiżowej imprezie rywalizują także piłkarze z naszych klubów. Pomóżmy im w zajęciu jak najwyższych lokat!

Plebiscyt już po raz szósty organizowany jest przez Zachodniopomorski Związek Piłki Nożnej, a także „Głos Szczeciński" i portal ligiowiec.net.

Z naszych piłkarzy w gronie nominowanych znaleźli się między innymi Jan Pożyczka (Odra Chojna), Grzegorz Kaniecki (Energetyk Gryfino), Paweł Sikorski (Iskra Banie), Jacek Borsuk (Grot Gardno), Adrian Piwowarski (Odrzanka Radziszewo), Dominik Szurko (LUKS Krzywin), Arkadiusz Kaźmierczak (Czarni Lubanowo), Bartłomiej Woźniewski (Ogniwo Babinek), Grzegorz Krzemień (Polonia Gryfino).

Środowisko futbolowe w zachodniopomorskim w pełni zaakceptowało formułę naszej zabawy, która zakończona jest w sposób wyjątkowy, a więc galą i „Balem Piłkarza". W plebiscycie zawodnicy z B-klasy traktowani są tak samo, jak ci z ekstraklasy. Ci z niższych klas często nawet cieszą się w głosowaniu dużo większym zainteresowaniem kibiców.

W tej edycji plebiscytu fani wybierają najlepszych ich zdaniem zawodników w roku 2019. W grze są wszystkie klasy, których przedstawicieli mamy w województwie. Nie zapominamy oczywiście o piłkarkach. W wyższych ligach zespoły mogły wytypować do zabawy po dwóch i trzech graczy, w niższych już tylko po jednym.

Jakub Pożyczka z Odry Chojna rywalizuje w gronie piłkarzy klasy okręgowej. Foto: fecebook Odra Chojna

Michał Milowicz w wolnych chwilach bawi się jako trener reprezentacji Polski artystów. W Walentynki bawić będzie uczestników Balu Piłkarza.

Kibice głosy na swoich ulubieńców mogą oddawać za pośrednictwem portalu ligiowiec.net. Głosowanie trwa od 17 stycznia do 2 lutego. Gala i „Bal Piłkarza" 14 lutego.

Zwieńczenie plebiscytu odbywa się tradycyjnie w Hotelu Dobosz w Policach.

- *Zapraszam działaczy z całego województwa do wspólnej zabawy. W tym roku podsumowująca impreza będzie miała wyjątkowy charakter. W ubiegłym roku obchodziliśmy 100-lecie PZPN i między innymi z tej okazji na naszą galę zaprosiliśmy grono wspaniałych trenerów, którzy prowadzili reprezentację Polski. Do Polic przyjadą między innymi Antoni Piechniczek, Andrzej Strejlau czy Paweł Janas* – zapowiada prezes ZZPN Jan Bednarek.

Gościem estradowym będzie satyryk Michał Milowicz. - Mamy w planach przeprowadzenie licznych konkursów i losowanie atrakcyjnych nagród – dodaje prezes Bednarek.

Zamówienia biletów na galę i bal przyjmowane są mailowo (biuro@zzpn.pl), koszt 150 zł. Termin upływa w piątek 31 stycznia o godzinie 12. ***DJ***

II liga piłki ręcznej

KPR jedzie do Czerska

Piłkarze ręczni skończyli ponad miesięczną przerwę w rozgrywkach II ligi. Wypoczęci i z nowymi siłami w sobotę jadą do Czerska, gdzie zmierzą się z MKS Handballem. Liczymy, że przywiozą komplet punktów.

Wprawdzie Handball w tabeli jest tylko dwa miejsce niżej od naszej drużyny, ale jeżeli chodzi o dorobek punktowy obie drużyny dzieli przepaść. KPR w dziesięciu meczach uzbierał ich 21, a nasi rywale zaledwie osiem. Handball na własnym parkiecie rozegrał dotychczas pięć spotkań, z których wygrał tylko jedno.

Trener Arkadiusz Augustyniak jeżeli chodzi o aspekt zdrowotny ma do dyspozycji pełną kadrę, nikt nie jest kontuzjowany ani nie był chory. Nie wiadomo jednak kto zdecyduje się na wyjazd do Czerska. Szkoleniowiec na pewno będzie miał do dyspozycji wszystkich piłkarzy młodego pokolenia, dla których gra jest priorytetem. W tym gronie jest Damian Dziapa, zaledwie 17-letni wychowanek Kusego Szczecin, który został wypożyczony do końca sezonu. ***DJ***

OGŁOSZENIE

BURMISTRZ MIASTA I GMINY GRYFINO informuje, że na tablicy ogłoszeń w Urzędzie Miasta i Gminy w Gryfinie oraz na stronie internetowej Biuletynu Informacji Publicznej (www.bip.gryfino.pl) podano do publicznej wiadomości na okres 21 dni, w**ykaz Nr 5/2020 obejmujący nieruchomość lokalową stanowiącą własność Gminy Gryfino, przeznaczoną do najmu na czas oznaczony do lat 3 w drodze pisemnego nieograniczonego konkursu ofert na stawkę czynszu.** Szczegółowych informacji na temat nieruchomości objętej wykazem udziela się w Wydziale Działalności Gospodarczej, Rolnictwa i Gospodarki Nieruchomościami, znajdującym się w budynku Banku Pekao S.A, przy ul. Parkowej 3 w Gryfinie (11 piętro, pokój nr 204) lub telefonicznie pod numerem 91 416 20 11 wew. 414.

Wójt Gminy Banie

Informuję, że na tablicy ogłoszeń Urzędu Gminy Banie (na I piętrze przy pok. nr 20) został wywieszony **wykaz SPU.I.lok.użytk.2020.JNJ nieruchomości przeznaczonych do najmu** (wykaz obejmuje lokal użytkowy znajdujący się na parterze budynku mieszkalno-użytkowego położonego na działce gruntu nr ew. 26911 w miejscowości Banie przy ulicy Grunwaldzkiej 5 (lokal po byłym zakładzie fryzjerskim).

Szczegółowe informacje można uzyskać w pokoju nr 20 Urzędu Gminy Banie, na stronie internetowej www.bip.banie.pl (zakładka „nieruchomości" - „wykazy") lub telefonicznie pod nr 41-66-446 wew. 30.

Poszukuję emeryta lub rencisty

z prawem jazdy do prac konserwacyjnych na terenie Gryfina

TEL. 502 277 099

Sprzedam kawalerkę do remontu o pow. 30m²

w Gryfinie przy ul. 11 Listopada w cenie 145 000 zł

tel. 502 277 099

eprasa.pl d37517cdd9

KINO GRYF 24 - 28.01.2020

Psy 3. W imię zasad, 18:00
Boże Ciało, sb. 14:00, nd. 13:45
Mayday, 16:00
Śnieżka i fantastyczna siódemka, pt., pn.-wt. 16:00, nd. 12:00
Jak zostałem gangsterem. Historia prawdziwa, 20:30

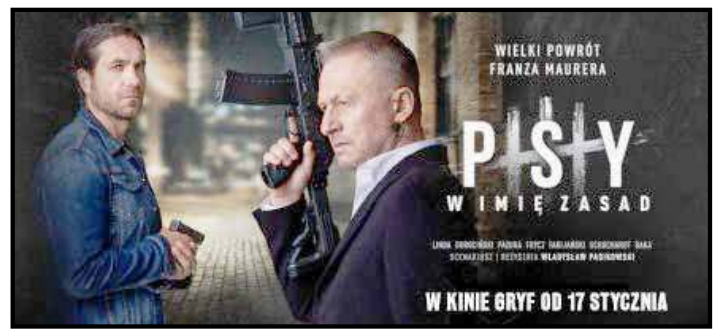

CO JEST GRANE

W tym tygodniu kino GRYF wciąż kusi nas trzecią częścią kultowych „Psów" („Psy 3. W imię zasad") w reżyserii Władysława Pasikowskiego z główną rolą Bogusława Lindy. Nie da się ukryć, że każdy z nas czekał na ten powrót. Ten klimat. Te Psy. Ci aktorzy. Te teksty. Te wspomnienia. Ten sentyment. Właśnie taki jest ten film – wspomnieniowy i sentymentalny, ale jednak nie przejdzie do historii kina tak jak jego poprzednie części, bo nie ma w nim kultowości

(co nie zmienia faktu, że jest to bardzo dobre kino akcji). W repertuarze znajdziecie jeszcze polską komedię lekko romantyczną „Mayday" z Piotrem Adamczykiem w roli głównej, a także polskiego kandydata do Oscara – „Boże Ciało" Jana Komasy ze świetną rolą Bartosza Bielenia. Premierowo gryfińskie kino pokaże „Jak zostałem gangsterem. Historia prawdziwa", a także animację z Korei Południowej „Śnieżka i fantastyczna siódemka" - to wariancja na temat klasycznej Śnieżki i siedmiu krasnoludków. Wybór jest spory, zapraszam do kina.

amp

DARMOWE bilety do kina

Mamy dla Was dwa podwójne zaproszenia na dowolny film w **KINIE GRYF.** Wystarczy zgłosić się z tym numerem gazety do siedziby redakcji i odpowiedzieć na dwa proste pytania.

Kto jest reżyserem filmu „Boże ciało"?
Jaki aktor odtwarza w tym obrazie główną rolę?

REPERTUAR SZCZECIŃSKICH KIN 24 - 30.01.2020

KINO ZAMEK

Wszystko dla mojej matki, pt. 19:00
Hannah – nieznana historia buddyzmu, sb.-nd. 14:00
Miles Davis: Birth Of The Cool, czw. 19:00
Ella: Just One Of Those Things, pt., czw. 17:00, sb.-nd. 19:00
Amazing Grace: Aretha Franklin, pt. 19:00, sb.-nd. 14:00

KINO PIONIER

SALA CZERWONA
Judy, sb.-nd. 11:50
Boże Ciało, 14:00
Parasite, 16:05
Poznajmy się jeszcze raz, 18:30
Proxima, 20:30
KLUB KINIARNIA
Judy, pt., pn.-czw. 13:30
Błąd systemu, pt., pn.-czw. 15:50, sb.-nd. 15:20
Gorący temat, pt., pn.-czw. 18:05, sb.-nd. 17:30
Psy 3. W imię zasad, pt., pn.-czw. 20:15, sb.-nd. 19:50

HELIOS (CHR Kupiec)

Kultura Dostępna:
1800 gramów, czw. 13:00, 18:00
Kino Kobiet:
Judy, pn. 18:30
Kino Konesera:
Oficer i szpieg, śr. 18:30
Premiery:
Śnieżka i Fantastyczna Siódemka, pt. 12:15, 16:15, sb.-śr. 13:00, 16:15, czw. 12:15, 16:45
Bad Boys For Life, pt., nd., wt. 14:30, 18:00, 20:45, sb. 15:00, 18:00, 20:45, pn. 11:30, 18:00, 20:45, śr. 11:15, 18:00, 20:45, czw. 11:30, 19:00, 20:45
Polecamy:
Psy 3. W imię zasad, pt. 11:10, 15:15, 18:30, 21:20, sb. 11:30, 15:10, 18:30, 21:20, nd., wt.-czw. 11:00, 15:10, 18:30, 21:20, pn. 11:00, 15:00, 19:00, 21:40
Doktor Dolittle, pt. 10:30, 13:00, 14:40, 17:30, sb. 10:30, 12:00, 14:20, 16:45, nd.-wt. 10:30, 12:15, 14:40, 17:30, śr. 10:30, 12:10, 14:00, 17:30, czw. 10:30, 14:30, 17:30
Mayday, pt., wt. 11:45, 19:00, 21:30, sb. 12:30, 19:00, 21:40, nd. 12:00, 19:00, 21:30, pn., czw. 20:00, 21:45, śr. 20:00, 21:15
Jak zostałem gangsterem. Historia prawdziwa, pt.-nd., wt. 20:00, pn. 14:15, śr. 14:30, czw. 14:20
Helios dla dzieci:
Filmowe Poranki: Masza i niedźwiedź, cz. 4, nd. 10:30
Urwis, pt., nd., wt. 10:00, 17:00, sb. 10:00, 14:15, pn.-wt. 17:00, śr. 10:00, 16:20, czw. 10:00
Tajni i fajni, pt., nd.-czw. 13:50, sb. 10:10

HELIOS (Szczecin Outlet Park)

Kultura Dostępna:
1800 gramów, czw. 13:00, 18:00
Kino Kobiet:
Judy, śr. 18:30
Premiery:
Bad Boys For Life, pt.-śr. 12:30, 15:15, 18:00, 20:45, czw. 12:30, 15:40, 17:30, 20:15
1917, 11:10, 17:15, 20:00
Jojo Rabbit, pt.-śr. 16:00, 19:15, czw. 15:30, 19:15
Śnieżka i Fantastyczna Siódemka, 10:15, 13:10, 17:00
Polecamy:
Gorący temat, 21:40
Psy 3. W imię zasad, pt.-wt., czw. 10:30, 13:20, 14:30, 16:10, 19:00, 20:15, 21:50, śr. 10:45, 13:35, 14:30, 16:25, 19:15, 20:15, 22:05
Doktor Dolittle (dubbing), 10:40, 13:50, 16:20, 18:45
Mayday, pt.-śr. 11:40, 14:20, 17:45, 21:10, czw. 11:40, 14:20, 21:10
Tajni i fajni, 10:50
Jak zostałem gangsterem. Historia prawdziwa, pt.-wt. 13:00, 18:30, 21:30, śr. 13:00, 21:45, czw. 18:30, 21:30
Helios dla dzieci:
Filmowe Poranki: Masza i niedźwiedź, cz. 4, nd. 10:30
Urwis, 10:00, 12:15, 15:30

Kino zastrzega sobie prawo do zmian w repertuarze. Informujemy, że bilety konkursowe – zaproszenia do kina Helios – nie obowiązują na filmy wyświetlane w technice 3D

Dżentelmeni
(★★★★★★)

Bardzo rzadko mi się zdarza, żebym na seansie w kinie siedziała jak na szpilkach, próbując dokładnie uchwycić każdy, dosłownie każdy tekst, zwrot w akcji, grymas na twarzy bohatera – tak się dzieje, gdy wybieram się na każdy film Guy'a Ritchiego. Znany z tego, że był mężem Madonny, swoją karierę zaczął jednak przed tym małżeństwem. W 1998 roku nakręcił swój debiut pełnometrażowy z Jasonem Stathamem. Dopiero rok później film trafił do szerokiej dystrybucji w Wielkiej Brytanii i Ritchie mógł rozwinąć skrzydła – kolejnym projektem był genialny „Przekręt" z Bradem Pittem i Benicio Del Toro (2000). To wtedy Guy poślubił Madonnę i zaczął tworzyć z żoną. Nie był to najlepszy okres w jego twórczości. Po rozwodzie reżyser jakby rozkwitł czy odżył na nowo i dał nam swoją wizję Sherlocka Holmesa z Robertem Downeyem Jr. i Judem Law w rolach głównych. Obraz stał się sukcesem kasowym, chwilę potem Ritchie zrobił drugą część, a w 2015 roku daje nam cudowną perełkę, czyli historię o dwóch agentach, komedię kryminalną, która sprawiła mi w kinie niesamowitą przyjemność (oka ani ucha oderwać nie mogłam), czyli „Kryptonim U.N.C.L.E.". Od tamtej pory co jakiś czas drży moje kinomaniakowe serce, bo do kin trafia kolejny obraz tego Pana. „Król Artur: Legenda miecza" też był nieziemski, a teraz do kin trafią „Dżentelmeni" i znowu radość wypełnia mnie po brzegi, bo to jest idealny film! Głównym bohaterem najnowszego filmu Guy'a Ritchiego jest brytyjski baron narkotykowy (w tej roli genialny Matthew McConaughey), który próbuje sprzedać swoją plantację. Chodzi dokładnie o zieleninę, czyli zioło, albo jak kto woli Królową Marysieńkę. Biznes jest opłacalny, za chwilę może stać się legalny, ale jeszcze nie jest i może stanowić problem, a na pewno stać się polem walki różnych grup. Mamy więc tutaj typową wojnę między gangami czyli grupami interesów. Oficjalnie rozmawiamy, a nieoficjalnie ganiamy się z giwerami, ale nie o zwykłe ganianie chodzi u reżysera Ritchiego – o nie! Guy sam napisał scenariusz i wyreżyserował „Dżentelmenów". Mówią, że jest to trudne, ale jemu wychodzi i jak dla mnie może sobie pisać i reżyserować jednocześnie, byle by efekt był taki, jak widziałam na ekranie. Reżyser scenarzyście nie przeszkadzał, a scenarzysta bardzo pomagał, bo historia jest świetnie napisana – mięsista, wybuchowa, zabawna i mądra. Oczywiście przy filmach autora „Przekrętu" trzeba zawsze zwracać uwagę na elementy składowe obrazu, bowiem one razem tworzą efektowną całość. Nie byłoby tego filmu bez szybkiego montażu, dobrze dobranej muzyki, dopasowanych do swoich ról aktorów, rewelacyjnej czołówki (! to dopiero frajda, gdy pierwsze minuty utwierdzają Cię w przekonaniu, że to będzie dobry film, a potem nie czeka Cię rozczarowanie) i oczywiście dobrego scenariusza – to wszystko składa się na sukces większości filmów reżysera „Przekrętu". Tak samo jest i w filmie „Dżentelmeni" - przyjemna muzyka, efektowny montaż, cudowni aktorzy z Hugh Grantem na czele (jego rola to majstersztyk!) i interesujący scenariusz. Mnie jako polonistkę najbardziej zawsze interesują dialogi w filmach Ritchiego, bo to piękne słowa, które w przyjemny sposób mówią często o rzeczach przykrych, złych, niecnych. Jakby ktoś nam prawił wzorcową polszczyzną o morderstwach, przekrętach i uprowadzeniach. Na ekranie wygląda to przepięknie, a uśmiech samoistnie pojawia się na ustach i chce się tego słuchać, słuchać… i słuchać. Ritchie ma już oczywiście wyrobioną markę swojego nazwiska, więc jego fani bardzo dobrze wiedzą, „z czym się je" jego filmy i na co się mają przygotować. „Dżentelmeni" to bardzo typowy Ritchie, którego ja kocham, ubóstwiam i chcę za każdym razem jeszcze. Zwariowane kino akcji pełne humoru, szalonych zwrotów, niebanalnych tekstów i zabawnych zdarzeń. Wspomnę jeszcze, że na ekranie zobaczymy Colina Farrella w bardzo dobrej roli i Charlie Hunnama, którego znamy z „Króla Artura. Legendy miecza", a także serialu „Synowie anarchii". Ciężko przyczepić się do czegokolwiek w „Dżentelmenach", ale znalazłam coś – że muszę iść na ten film jeszcze raz, żeby wszystkiego doświadczyć dokładnie (każdej sceny i dialogu), bo za pierwszy razem się nie da. Nie wiem, czy to wada.

Anna Pietras

FOTO: dystrybutor

eprasa.pl d37517cdd9

Brudasy górą?!

Wszyscy, choć odrobinkę zorientowani doskonale zdają sobie sprawę z tego, że śmieci to ogólnoświatowy problem, ale i doskonały biznes.

Na całym świecie, jeśli tylko ktoś ma ochotę zainwestować trochę pieniędzy w firmę zajmującą się segregacją i na różne sposoby utylizacją śmieci, zarabia i to nie tylko forsę, ponieważ również zyskuje aprobatę dzięki ochronie środowiska. Najlepszym tego przykładem są nasi rodacy, którzy w Wielkiej Brytanii w dużej mierze opanowali śmieciowy biznes. Ciężko tam pracują, ale i robią niezłą kasę. Tylko w naszym kraju, jak większość działań wymagających wkładu własnych środków finansowych i trochę pracy – to się po prostu nie opłaca. Tylko niewiele gmin pozwoliło sobie na budowę zakładów utylizacji śmieci, dzięki temu ma zyski w postaci ochrony środowiska i na przykład pozyskiwania ciepła do podgrzewania wody do centralnego ogrzewania. Nasze władze, doskonale zdając sobie sprawę z tego, jaka to kasa znajdują na to najprostszy z możliwych sposobów. Koszty wywozu, segregacji i utylizacji śmieci przerzucają na ich producentów, czyli na ogół społeczeństwa, przy czym oprócz państwa najwięcej na tym zarabiają firmy zajmujące się ich wywozem. I nie ma zmiłuj się – trzeba płacić. W ostatnim czasie coraz więcej samorządów postanawia zarabiać na śmieciach jeszcze więcej, uzależniając cenę za ich zbiórkę i wywóz od ilości zużycia wody przez poszczególne gospodarstwa domowe. To po prostu paranoja. Wychodzi na to, że nasze władze, dla kasy chcą powrotu do lat 70 – 80 poprzedniego wieku, kiedy to słynęliśmy z tego, że byliśmy najbrudniejszym narodem świata. Tłumaczono to kłopotami z dostępem do środków czystości, począwszy od mydła, aż po proszki do prania. Nasze władze – na początek czytaj samorządy lokalne - chcą widać, by znów w środkach masowego transportu, w zakładach pracy, a nawet wśród dzieci w szkołach

panował brud, smród i wszawica. Najgorsze, że i w szeregach naszego – lokalnego samorządu również zaczynają krążyć takie pomysły. Wówczas jedynym lekiem na wszystko były wszechobecne ruskie „duchi". Uzależniając opłatę za śmieci od zużycia wodę spowodujemy, że najbardziej oszczędni wrócą do zasad już prawie sprzed wieku. Raz w miesiącu kąpiel w wannie przez całą rodzinę po jej jednorazowym napełnieniu wodą. Spłukiwanie w WC tylko raz dziennie, a poranna kosmetyka, to dwa palce pod kran i przetarcie oczu. A fe!!! Ale cóż zrobić, trzeba oszczędzać. I wychodzi na to, że kto zużyje mniej wody, z każdym dniem będzie bardziej zarastał brudem i więcej śmierdział będzie wygranym. ZAOSZCZĘDZI na opłatach za wywóz nieczystości stałych.

A. Szczepaniak

OSP Mieszkowice też potrzebuje nowego samochodu

W świetlicy remizy Ochotniczej Straży Pożarnej w Mieszkowicach odbyło się zebranie sprawozdawcze za 2019 rok.

Po powitaniu gości sprawozdanie z działalności Zarządu jednostki przedstawił jej Prezes Józef Łuszczek. Głównym punktem organizacyjnym w minionym roku było dla jednostki zorganizowanie corocznego capstrzyku z okazji Dnia Strażaka. W 2019 roku jednostka interweniowała 97 razy, w tym gasiła 87 pożarów oraz 8 razy likwidowała skutki zdarzeń drogowych. Miała też 2 alarmy fałszywe.

W minionym roku na inwestycje i zakup sprzętu oraz odzieży ochronnej wydano 67.524,95 zł. Ponad 30 tys. zł kosztował remont dachu remizy. Z funduszy KSRG 28.423 zł., z WFOŚ 20.000 zł, ze środków samorządowych 7.597 zł, z Komendy Głównej PSP 5.000 zł oraz ze środków własnych (składki) 6.504,95 zł. Sprawozdanie swoje Prezes zakończył podziękowaniem druhom ochotnikom za ich trud i zaangażowanie w działalność jednostki, a władzom miasta, sponsorom i przyjaciołom za wsparcie finansowe i merytoryczne.

Na 2020 rok zaplanowano pozyskanie 450 tys. zł z funduszu gminy oraz 700 tys. zł z innych źródeł na zakup ciężkiego samochodu gaśniczego. Udzielono Zarządowi absolutorium.

Przedstawiając plany na 2020 rok Naczelnik Jacek Gręda założył przyjęcie nowych członków w ilości co najmniej 2 osób, w tym przynajmniej jednej kobiety oraz 4 członków do MDP. Dalszy remont remizy, w tym elewacji, szkolenia oraz działania prewencyjne z młodzieżą.

Burmistrz Andrzej Salwa podziękował strażakom ochotnikom za działalność w 2019 roku i obiecał, że mimo finansowych trudności gminy, licząc na wsparcie Rady uda mu się zabezpieczyć środki na zakup samochodu, jak i 260 tys. zł na bieżące działanie jednostki. Zastępca Komendanta Powiatowego PSP mł. bryg. Sławomir Michalski przedstawił statystyki wyjazdów. Poinformował, że dla Powiatu Gryfińskiego są zabezpieczone trzy ciężkie wozy bojowe i jest nadzieja, że jeden z nich pozyska OSP w Mieszkowicach. Działania w sprawie poprawy łączności radiowej przedłużają się między innymi z powodu zmiany operatora na Polkomtel. Podziękował też za bardzo dobrą współpracę ochotników z PSP w Gryfinie. Dowódca Jednostki Ratowniczo – Gaśniczej PSP bryg. Piotr Juzyszyn podkreślił, że działalność członków tej jednostki zasługuje na jego całkowite zaufanie. Przypomniał o obowiązkowych szkoleniach, zasadach zgłoszeń dyspozycyjności i wyjazdów oraz o odpowiedzialności podczas prowadzenia akcji ratowniczych.

Dziękując za ubiegłoroczną działalność wiceprezes Zarządu Wojewódzkiego OSP Paweł Trzaskoś wyraził swoje zadowolenie z powodu działalności i rozwoju w jednostce MDP. To nasza przyszłość, nasi następcy w zapewnieniu bezpieczeństwa społeczeństwa zamieszkującego na terenie naszych gmin i całego powiatu.

Wiceprezes ZOP OSP, pełniący funkcję Komendanta Gminnego OSP Adam Cybort podkreślił bardzo dużą potrzebę zakupu nowego samochodu bojowego, między innymi dlatego, że naprawy obecnego samochodu są coraz droższe i coraz mniej opłacalne.

W ostatnim punkcie zebrania wprowadzono zmiany w Statucie jednostki spowodowane wprowadzonymi zmiana w Statucie OSP.

A. Szczepaniak

eprasa.pl d37517cdd9

Książki są jak okręty myśli żeglujące po oceanach czasu, troskliwie niosące swój drogocenny ładunek z pokolenia w pokolenie.
Francis Bacon

****Rzeczywiście, często się zdarza, że idzie się do biblioteki, bo chce się książki o znanym tytule, ale główną funkcją biblioteki, a przynajmniej funkcją biblioteki w moim domu i w domach wszystkich znajomych, jakich możemy odwiedzać, jest odkrywanie książek, których istnienia się nie podejrzewało, a które, jak się okazuje, są dla nas niezwykle ważne.***
Umberto Eco „O bibliotece"

Biblioteki – współczesne domy kultury

Wiele rzeczy zmieniło się odkąd ja byłam małą dziewczynką. Jedną z nich są biblioteki. Nabrały trochę innego charakteru. Dzisiaj są jak małe domy kultury, które na danym terenie pełnią formę biblioteki – oczywiście przede wszystkim – ale i miejsca, gdzie można zabrać małe dziecko, by się pobawiło, a także skorzystać z komputera, zajęć dla seniora czy innych wydarzeń kulturalnych. Biblioteki dostały czy raczej otrzymały niejako drugie, bardziej współczesne życie. Można powiedzieć, że poszły z duchem czasu i zmieniły się.

Kiedyś w bibliotece nie znaleźlibyście placu zabaw dla dzieci. Pamiętam, że były stoliki do czytania i gry planszowe, z których chętnie korzystałam w podstawówce. Poza tym ja akurat miałam zajęcie - przesiadywałam pod półkami z książkami i wyszukiwałam kolejnych nieprzeczytanych pozycji. Dzisiaj biblioteka oferuje mnóstwo możliwości. Gdyby nie kilka bibliotek wokół mnie, nie miałabym gdzie chodzić z moim synem do ukończenia 3. roku życia. Biblioteki mnie uratowały! Dając kreatywne i kulturalnie bogate miejsce do zabawy i spędzania czasu.

**Biblioteka była miejscem magicznym. Zawsze czekały tam na mnie tysiące głosów,*
które chciały prowadzić ze mną dialog.
Wchodziłem do środka, spoglądałem na zapełnione książkami regały i szeptałem:
– Opowiedz mi historię.
I one opowiadały. Biblioteka stała się moją rodziną.
Charles Martin „Niezapisana opowieść. Nikt nie jest samotną wyspą"

Biblioteki dzisiaj przejęły role domów kultury. Zbierają młodzież, dzieci, zapewniają ciekawe warsztaty, zajęcia, przedstawienia, a nawet seanse filmowe. Różnorodność propozycji jest ogromna: od robotyki czy układania klocków poczynając, przez umuzykalnianie, malowanie czy oglądanie filmów, a na spotkaniach z autorami książek kończąc. To już nie są tylko sporadyczne okazje i wyjątkowe wydarzenia, chociaż każde jest wyjątkowe – to są zdarzenia cykliczne, z których każdy może korzystać, bo większość jest bezpłatna. Wystarczy tylko się zainteresować, zapytać i zapisać.

**[…] biblioteka, […]*
otwarta jest dla publiczności
i podaje młodzieży
szczęśliwą przynętę,
starcom – źródło
przyjemności życia,
bezczynnym – widowisko,
tym, co kochają pracę
– odpoczynek,
uczniom – obfite zbiory
wiadomości,
a wszystkim – wystawia
pamiątkę,
która unieśmiertelni
Założyciela.
Anonim (fragment napisu z 1747 r. na Bibliotece Załuskich w Warszawie)

Gdy urodziłam syna, nie znałam potencjału takich miejsc, które właśnie tym dzisiaj zyskują i dlatego są modne i potrzebne. Gdzie bowiem udasz się z małym lub większym dzieckiem, gdy jest zima lub pada deszcz? Oprócz pójścia na tzw. kulki czy wyjścia z wizytą do znajomych lub dziadków? Biblioteka wydawała się jednym z miejsc idealnych, tylko gdzie tam będzie

się bawiło moje dziecko?, gdy ja będę próbowałam wypożyczyć książki? Okazało się, że ktoś o tym pomyślał i przygotował dla najmłodszych mini place zabaw – genialne! To właśnie na takich placach zabaw w bibliotece i na zajęciach towarzyszących różnym bibliotekom minęły nam 3 lata, nim mój synek poszedł do przedszkola. Uważam, że były to najlepiej spędzone momenty, kreatywne i interesujące chwile, z nich wynieśliśmy rozwój i miłość do książek. Mój syn kocha odwiedzać biblioteki.

**Jestem przekonana, że gdybym kiedyś została w starej bibliotece po zamknięciu, sama i po ciemku,*
mogłabym zobaczyć lśnienie półek jak ogni świętego Elma nad masztami żaglowca.
Słyszałabym też ich głos: szmer kartek i szept atramentu.
Jestem przekonana, że książki żyją i oddychają.
Carla Montero „Szmaragdowa tablica"

Jeśli macie więc malutkie dzieci, to nie krępujcie się zabierać ich właśnie w takie miejsca. Biblioteki w Gryfinie zaopatrzone są w zabawki i miejsce, gdzie Wasz maluch będzie się przyjemnie bawił. Wiem, bo mój syn sprawdził bibliotekę przy kościele w ostatnie wakacje i wychodził z niej zawsze zadowolony, a dokładnie to ja „wyciągałam" go z niej, bo nie chciał wyjść. Mówi się, że czytanie, papier, gazety – odchodzą do lamusa, ale przecież czytanie jest najlepszą aktywnością, jaką sobie ludzkość wymyśliła. Sparafrazowałam Wisławę Szymborską, ale to jest prawda. Nie rezygnujmy z tej przyjemności i zarażajmy nią dzieci. Uważam, że biblioteki to dzisiaj bardzo potrzebne instytucje, które przeszły olbrzymią metamorfozę, wychodząc naprzeciw zmieniającym się czasom i potrzebom czytelników.

**Biblioteka jest instytucją, która samym swoim istnieniem świadczy o rozwoju kultury.*
Jest ona bowiem skarbnicą piśmiennictwa, przez które człowiek wyraża swój zamysł twórczy,
inteligencję, znajomość świata i ludzi, a także umiejętność panowania nad sobą,
osobistego poświęcenia, solidarności i prawa do rozwoju dobra wspólnego.
Jan Paweł II

Mama, która czyta, bo kocha

Źródła:
*http://spolza.pl/userfiles/spolzapl/file/o_ksiazkach.pdf
Foto: pixabay.com.pl; plus archiwum prywatne

eprasa.pl d37517cdd9

Aktualne Rozkłady Jazdy

GRYFINO „CENTRUM" linie nr 1, 1A, 1B, 2A w kierunku SZCZECIN

Kursuje w dni robocze

SZCZECIN Radziszewo Szczecińska (U1) 00:40 dm

SZCZECIN ZDROJE Radziszewo Szczecińska (U1) 21:53 S

SZCZECIN przez Gryfino, ul. Krasińskiego, Radziszewo Szczecińska (U1A) 04:38 D, 05:08 D, 05:43 D, 06:23 d, 06:48 AC, 07:18 D, 07:48 d, 08:18 D, 09:03 D, 09:43 AC, 10:43 d, 11:28 AC, 12:13 D, 12:43 D, 13:18 AC, 13:53 D, 14:28 d, 14:53 D, 15:23 D, 15:53 d, 16:33 D, 16:58 AC, 17:43 D, 18:13 D, 18:43 D, 19:23 D, 20:28 d, 22:23 dm, 23:13 D

SZCZECIN przez Szczecin ul. Cukrowa, Uniwer., Szczecin Pl. Kościuszki (U1B) 07:10 SV, 08:55 SV

GRYFINO Krasińskiego (U2) 07:06 S, 00:26 dm

Kursuje w soboty, niedziele i święta

SZCZECIN Radziszewo Szczecińska (U1) 00:40 emx, 22:40 Cm

SZCZECIN Gryfino ul. Krasińskiego, Radziszewo, Szczecińska (U1A) 04:38 E, 05:18 C, 06:23 d, 06:48 AC, 07:48 d, 08:43 C, 09:43 AC, 10:43 d, 11:28 AC, 12:23 Cd, 13:18 AC, 14:28 d, 15:08 C, 15:53 d, 16:58 AC, 17:48 Cd, 18:48 Cd, 19:43 C, 20:28 d, 21:28 d, 22:23 dm

GRYFINO Krasińskiego (U2) 05:21 +d, 00:26 dm

GRYFINO "CENTRUM" linie nr 1, 1A, 1B, 2 w kierunku DOLNA ODRA

Kursuje w dni robocze

DOLNA ODRA (U1) 05:39 D, (U1A) 05:15 D, 06:15 AC, 06:40 D, 07:13 d, 07:43 D, 08:33 D, 09:13 AC, 10:13 d, 11:03 AC, 11:43 D, 12:13 D, 12:48 AC, 13:23 D, 13:53 D, 14:23 D, 15:08 D, 15:38 D, 16:03 D, 16:53 D, 17:23 AC, 17:53 D, 18:23 d, 19:03 AC, 20:08, 21:33 d, 22:43 E, 23:25 dm

GRYFINO ul. Łużycka HL (U1A) 01:40 E, 16:28 D, 21:00 D, (U1B) 21:11 SV

DOLNA ODRA (U2) 00:35 dm

Kursuje w soboty

DOLNA ODRA (U1A) 05:15 E, 05:35 6d, 06:15 AC, 07:13 d, 08:13 C, 09:13 AC, 10:13 d, 11:03 AC, 11:53 Cd, 12:48 AC, 13:33 Cd, 14:38 C, 15:23 C, 16:28 Cd, 17:23 AC, 18:23 d, 19:03 AC, 20:08, 21:00 Cd, 21:33 d, 22:43 E, 23:25 dm

GRYFINO Łużycka HL (U1A) 01:40 E, 14:13 Cd

DOLNA ODRA (U2) 00:35 dm

Kursuje w niedziele i święta

DOLNA ODRA (U1A) 06:15 AC, 07:13 d, 08:13 C, 09:13 AC, 10:13 d, 11:03 AC, 11:53 Cd, 12:48 AC, 13:33 Cd, 14:38 C, 15:23 C, 16:28 Cd, 17:23 AC, 18:23 d, 19:03 AC, 20:08, 21:00 Cd, 21:33 d, 23:25 dm

GRYFINO Łużycka HL (U1A) 14:13 Cd

DOLNA ODRA (U2) 00:35 dm, 05:30 +d

SZCZECIN DWORZEC AUTOBUSOWY linie 1, 1A, 1B kierunek Gryfino, Dolna Odra

Kursuje w dni robocze

DOLNA ODRA (U1) Radziszewo, Gryfino pl. Barnima 05:00 D

GRYFINO CHROBREGO (U1) 00:00 emx

DOLNA ODRA Radziszewo, Krasińskiego, pl. Barnima (U1A) 04:30 D, 05:30 D, 05:55 D, 06:20 d, 06:50 D, 07:40 D, 08:20 AC, 09:20 d, 10:10 AC, 10:50 D, 11:20 D, 11:55 AC, 12:30 D, 13:00 D, 13:30 D, 14:15 D, 14:45 D, 15:10 D, 16:00 D, 16:30 AC, 17:00 D, 17:30 d, 18:10 AC, 19:15 d, 20:40 d, 21:50 E. 22:40 dm

GRYFINO ŁUŻYCKA HL Radziszewo, Krasińskiego, pl. Barnima (U1A) 00:55 E, 5:35 D, 20:15 D

GRYFINO ŁUŻYCKA HL pl. Kościuszki, uniwer., pl. Barnima (U1B) 15:45 SV, 20:25 SV

Kursuje w soboty

GRYFINO CHROBREGO Radziszewo, pl. Barnima (U1) 00:00 em

DOLNA ODRA Radziszewo, Krasińskiego, pl. Barnima (U1A) 04:30 E, 04:50 E, 05:30 AC, 06:20 d, 07:20 C, 08:20 AC, 09:20 d, 10:10 AC, 11:00 Cd, 11:55 AC, 12:40 Cd, 13:45 C, 14:30 C, 15:35 Cd, 16:30 AC, 17:30 d, 18:10 AC, 19:15, 20:15 Cd, 20:40 d, 21:50 E, 22:40 dm

GRYFINO ŁUŻYCKA HL Radziszewo, Krasińskiego, pl. Barnima (U1A) 00:55 E, 13:20 Cd

Kursuje w niedziele i święta

GRYFINO Chrobrego (U1) 00:00 dm, 21:50 +m

DOLNA ODRA (U1A) 05:30 AC, 06:20 d, 07:20 C, 08:20d, 10:10 AC, 11:00 Cd, 11:55 AC, 12:40 Cd, 13:45 C, 14:30 c, 15:35 Cd, 16:30 AC, 17:30 d, 18:10 AC, 19:15, 20:15 Cd, 20:40 d, 22:40 dm

GRYFINO Łużycka HL (U1A) 13:20 Cd

x - nie kursuje z niedzieli na poniedziałek
A - kursuje od poniedziałku do piątku
C - kursuje w soboty, niedziele i święta
D - kursuje od poniedziałku do piątku oprócz świąt
d - nie kursuje w dniu 1.I, w pierwszy i drugi dzień świąt Wielkanocnych oraz w dniach 25 i 26 XII
dm - nie kursuje 24-26.12, 31.12, 01.01, w Wielką Sobotę i dwa dni świąt Wielkanocnych
e - nie kursuje w okresie ferii letnich
m - nie kursuje w dniach 24 i 31 XII
S - kursuje w dni nauki szkolnej
V - kurs przyśpieszony

Gryfiński Informator Lokalny

Ważne telefony i adresy

URZĘDY

Urząd Miasta i Gminy Gryfino
ul. 1 Maja 16, tel. 91 416 20 11 centrala
Ośrodek Pomocy Społecznej
ul. Łużycka 12, tel. 91 416 25 27, tel. 91 4162508
Przedsiębiorstwo Usług Komunalnych
ul. Szczecińska 5, tel. 91 416 30 51
Prokuratura Rejonowa
ul. Grunwaldzka 2, tel. 91 416 8030
Sąd Rejonowy
ul. Grunwaldzka 2, tel. 91 42 00 301
Starostwo Powiatowe
ul. Sprzymierzonych 4, tel. 91 415 31 82
ul. 11 Listopada, tel. 91 404 5000
Powiatowe Centrum Pomocy Rodzinie
Łużycka 91, tel. 91 416 20 13 / 91 404 5504
Powiatowy Rzecznik Konsumentów
ul. Sprzymierzonych 9, tel. 91 404 50 00
Powiatowy Urząd Pracy
ul. Sprzymierzonych 1, tel. 91 416 45 15
Urząd Skarbowy
ul. Szczecińska 24, tel. 91 416 41 30
Sanepid – ul. Flisacza 6, tel. 91 416 23 43
Inspektor sanitarny tel. 694 - 493 - 763
Regionalna Dyrekcja Ochrony Środowiska, Wydz. Terenowy w Gryfinie. Budynek przejścia granicznego Gryfino-Mescherin, tel. 91 415 0139
Oddziały Poczty Polskiej
ul. Sprzymierzonych 2, tel. 91 416 24 01
ul. Łużycka 125 /2U, tel. 91 416 91 39
ul. 11 Listopada 8, tel. 91 416 24 45 , 91 416 28 22
Zakład Ubezpieczeń Społecznych
ul. Łużycka 3, COT (22) 560-16-00
Biuro Cmentarza Komunalnego
ul. Pomorska, tel. 91 416 30 47
Gryfińskie Towarzystwo Budownictwa Społecznego
ul. Grunwaldzka 1, tel. 91 416 27 28
Spółdzielnia Mieszkaniowa Regalica
ul. Piastów 9B, tel. 91 416 37 13
Spółdzielnia Mieszkaniowa Dolna Odra
ul. Krasińskiego 88A, tel. 91 404 51 36
Spółdzielnia Mieszkaniowa Taras-Północ
ul. Sienkiewicza 6B/1, tel. 91 416 45 70
Punkt Pośrednictwa Pracy OHP
Cech Rzemiosł Różnych tel. 91 416-25-17 w.20

SŁUŻBY RATUNKOWE

Europejski Numer Alarmowy 112
Pogotowie – 999
Policja – 997
Straż Pożarna – 998
Straż miejska – 91 416 8160
Pogotowie Energetyczne – 991
Pogotowie Gazowe – 992
Pogotowie Ciepłownicze – 993
Pogotowie wodno-kanalizacyjne – 994
Straż Miejska – 986
Pomoc Drogowa, auto-holowanie
ul. Reymonta 44 - tel. 91 404 53 76
ul. Pomorska 58, tel. 91 415 13 72, 601 75 47 6

SŁUŻBA ZDROWIA

Szpital Powiatowy ul. Parkowa 5, tel. 91 416 21 09
Przychodnie
Intermed – ul. Niepodległości 28, tel. 91 416 20 41
Megamed – ul. Targowa 16, tel. 91 414 10 21
Vita-Med – ul. 9 Maja 8, tel. 91 416 25 44
NZOZ „Chrobry" - ul. Chrobrego 52, tel. 91 40 45 888
Pediatryczno-Internistyczny NZOZ s. c., ul. Parkowa 7, tel. 91 416 26 87

Apteki
Apteka ul. 11 Listopada 66-68, tel. 91 415 00 75
Apteka Cefarm, ul. Grunwaldzka 6, tel. 91 416 25 05
Apteka „Mediq", ul. B. Chrobrego 30-38, tel. 91 829 85 77
Apteka Mandragora, ul. Krasińskiego 89, tel. 91 415 21 44
Apteka Vademecum, ul. 1 Maja 15h, tel. 91 416-40-84
Apteka Verbascum, ul. 11 Listopada 16c, tel. 91 416-42-62
Apteka w przychodni Intermed, ul. Niepodległości 28, tel. 91 416 10 53
Apteka w Galerii, ul. Flisacza 63, tel. 91 416 30 33
Apteka ul. Łużycka 3F, tel. 91 416 10 90
Apteka Muszkieter, ul. 9 Maja 14, tel. 91 414 60 09
Apteka Gryfińska, ul. Piastów 8, tel. 91 418 23 03
Apteka Dr. Max, ul. B. Chrobrego 30, tel. 91 829 85 77

WETERYNARIA

Inspekcja Weterynaryjna
ul. Armii Krajowej 78, tel. 91 416 22 74, fax 91 416 24 92
Gabinet Weterynaryjny Usługi Lekarsko-Weterynaryjne s.c. Jarosławski@Pazik
ul. 9 Maja 19 tel. 91 415 03 40
Przychodnia dla Zwierząt
Specjalistyczne Usługi Sanitarno-Weterynaryjne, ul. Łużycka 3, tel. 91 416 25 43
Gabinet weterynaryjny Cztery Łapy, ul. Krasińskiego 85F, tel. 607 66 44 30

OŚWIATA

Przedszkola
Przedszkole nr 1 im. Krasnala Hałabały
ul. Wojska Polskiego 11, tel. 91 333 27 20
Przedszkole nr 2 im. Misia Uszatka
ul. Krzywoustego 5, tel. 91 416 29 25
Przedszkole nr 3 im. Kubusia Puchatka
ul. Krasińskiego 29, tel. 91 416 22 38
Przedszkole nr 4 im. Pszczółki Mai
ul. Kościuszki 17, tel. 91 416 29 64
Przedszkole nr 5 im. Calineczki
ul. Żeromskiego 12, tel. 91 416-33-75
Szkoły podstawowe
SP nr 1 - ul. Łużycka 22, tel. 91 416 25 21
SP nr 2 - ul. 9 Maja 4, tel. 91 416 26 20
SP nr 3 – ul. Iwaszkiewicza 70, tel. 91 4151025
Szkoły średnie
Zespół Szkół Ogólnokształcących
ul. Niepodległości 16, tel. 91 416-20-65
Zespół Szkół Ponadgimnazjalnych Nr 2
ul. Łużycka 91, tel. 91 416-25-03
Zespół Szkół Specjalnych - ul. Łużycka 82, tel. 91 416-22-16
Zespół Szkół w Gryfinie - ul. Iwaszkiewicza 70, tel. 91 416-47-11

KULTURA

Gryfiński Dom Kultury, ul. Szczecińska 17, tel. 91 416-25-20, fax. 91 415-02-88
Kino Gryf, ul. Szczecińska 17, tel. 91 416-24-47
„Pałacyk Pod Lwami" - ul. Bol. Chrobrego 48, tel. 91-416-29-50
Centrum Informacji Turystycznej - ul. Nadodrzańska 1, tel. 789 035 121
Biblioteka Publiczna - Filia Naukowa
ul. Niepodległości 20, tel. 91 416-27-88
Biblioteka Publiczna w Gryfinie, ul. Kościelna 24, tel. fax. 91 416-26-39, 91 416 23 73
Biblioteka Publiczna. Filia „Górny Taras", ul. Krasińskiego 87a, 74-100 Gryfino, tel. 91 416-39-61

eprasa.pl d37517cdd9

KRZYŻÓWKA

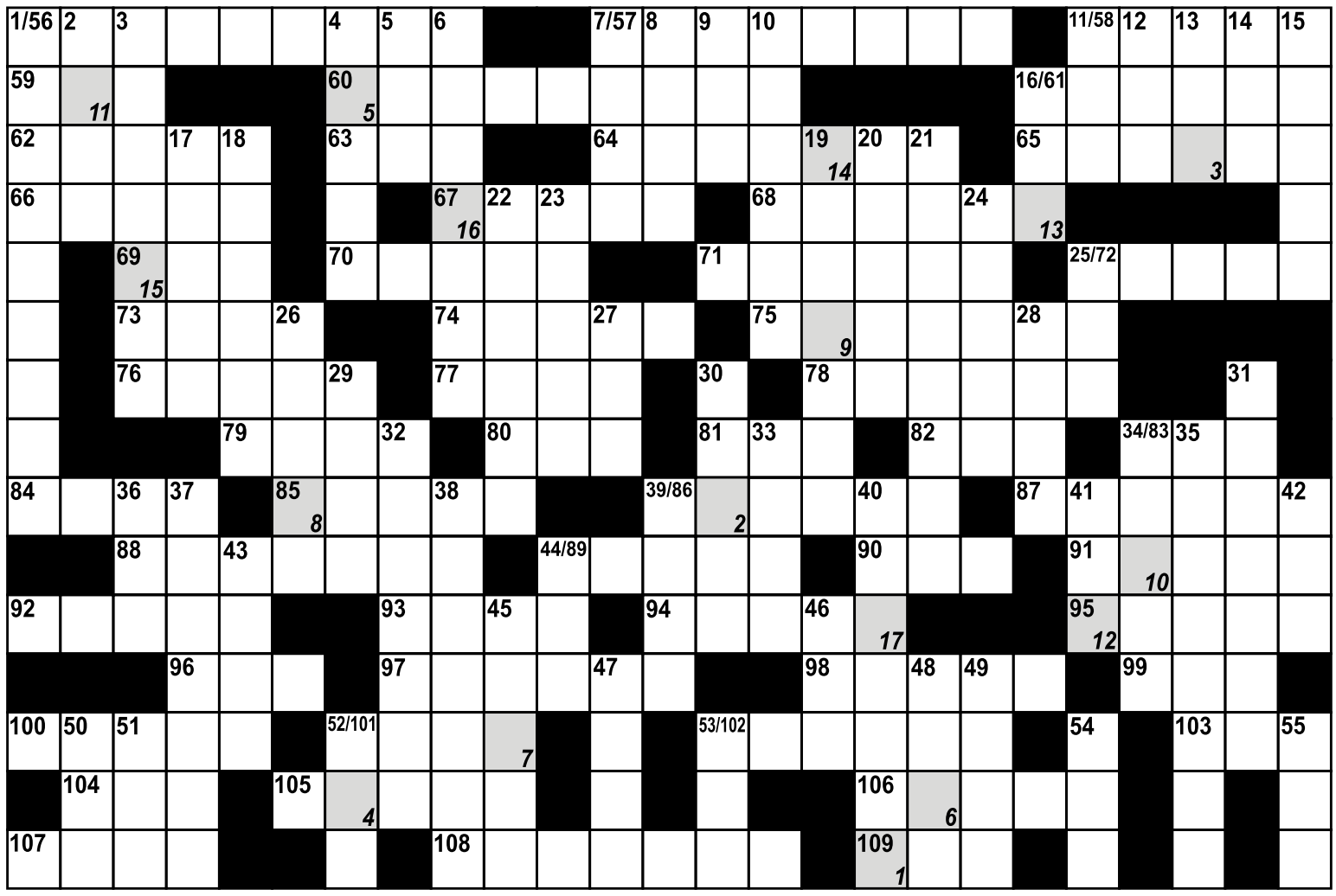

1	2	3	4	5	6	7	8	9	10	11	12	13	14	15	16	17

Pionowo:
1. łączność;
2. miasto włoskie;
3. rzeźbiarz, twórca pierwszego greckiego pomnika historycznego;
4. łąka nadrzeczna;
5. podmokła gleba;
6. dwudziesta litera alfabetu greckiego;
7. drapieżna uwodzicielka;
8. ... Moro, polityk włoski;
9. ciężarówka z Rosji;
10. strefa przejściowa między dwoma środowiskami;
11. tłuszcz roślinny;
12. gotująca się woda;
13. dziesięć dziesiątek;
14. rzadka litera;
15. fakt mający skutki prawne;
16. miasto w Nigerii;
17. współbrzmienie minimum trzech dźwięków;
18. Rudolf, niemiecki konstruktor, zbudował silnik wysokoprężny;
19. obecny przy zajściu;
20. potrzebna zmęczonemu hałasem;
21. dawniej kolor bladoróżowy;
22. instrument szarpany o 6 strunach;
23. tabletki na ból gardła;
24. góry w Beskidach Zach. z rezerwatem im. W. Orkana;
25. córka bogini Eris;
26. złodziejski przydomek;
27. żądłówka;
28. Irlandia;
29. na preparat prof. Tołpy;
30. ukraiński kurort na Krymie;
31. postać z dramatu S. Wyspiańskiego „Wesele";
32. dręczenie;
33. miasto we Francji;
34. poganin;
35. powieść Andrzeja Trepki;
36. akcent metryczny w wierszu iloczasowym;
37. zniesienie zakonu;
38. rodzaj, typ, odmiana;
39. cienkie nici do haftowania;
40. ząb jak tasak;
41. był w dziobie kruka;
42. mniszka buddyjska;
43. miasto w Danii;
44. najwyższe karty;
45. jeżyna inaczej;
46. Gillan, wokalista słynnej grupy Deep Purple;
47. Nicolas, aktor amer.;
48. część Koranu;
49. grzyb z czerwonym kapeluszem;
50. kulszowa to ischias;
51. chroni państwo;
52. zwierzę juczne;
53. ... West, aktorka;
54. kudłaty kosmita z serialu tv;
55. kapłan w cerkwi dawniej.

Poziomo:
56. koszenie trawy;
57. maść dla lizusów;
58. owies głuchy;
59. w tytule powieści I. Jurgielewiczowej;
60. mały kapitał;
61. żeglarska linka;
62. promowe miasto w Szwecji;
63. żona Saturna, bogini wegetacji;
64. gdy żołądek się buntuje;
65. nie jada mięsa;
66. zgrzebła;
67. bagienny las nad Amazonką;
68. model Renaulta;
69. zbudował arkę na czas potopu;
70. bóstwo Ałtajczyków;
71. teren dla zabaw;
72. legendarny król celtów;
73. miasto na Uralu;
74. dawniej chłopiec;
75. miasto dzieciństwa Chrystusa;
76. ... ptasi, zwany świńską trawą;
77. część świątyni greckiej;
78. czynność koło pierza;
79. miasto nad Rodanem (Francja);
80. kwasy w komórce;
81. wybielacz z reklamy;
82. rzeka Łodzi;
83. archaiczna to azoik;
84. stary spryciarz;
85. żebro statku;
86. beksa, mazgaj;
87. rzadkie imię żeńskie;
88. ozdobna butelka na nalewki;
89. w starożytnej Grecji suma zalet;
90. Midori ..., japońska łyżwiarka;
91. ferment, białko;
92. przeciwnik Hutu;
93. kompan Aramisa;
94. cięgi, chłosta;
95. miasto nad Łabą;
96. port w Finlandii, dawne Turku;
97. choroba pasożytnicza koni;
98. neuryt;
99. Indianie z Kanady;
100. Willis, aktor filmów akcji;
101. strojone dla sapera;
102. miasto nad rzeką Negro (Brazylia);
103. internet w „komórce"; 104. żołnierz Chrobrego;
105. znany z „I want to be free";
106. najszybszy styl pływacki;
107. czarna dla dekarza;
108. niejeden w eleganckiej łazience;
109. Jakow, pianista radziecki.

PODPOWIEDŹ: ARETE, ETNIK, IESI, MANAUS, OJO, ORS

KUPON

Imię i nazwisko ..... tel. .....

ROZWIĄZANIE .....

Kupon wraz z rozwiązaniem należy dostarczyć do redakcji. Spośród nadesłanych kuponów zostanie wylosowana nagroda ufundowana przez Wydawnictwo

USŁUGI REMONTOWO-BUDOWLANE
wykończenia wnętrz, szpachlowanie, malowanie, ścianki działowe z płyty GK, sufity podwieszane, terakota, ceramika oraz panele podłogowe
576 314 405

KUPIĘ ciągnik
URSUS ZETOR MTZ
lub inne,
może być do remontu.
Tel. 782 655 123
669 653 515

KUPIĘ przyczepę
leśną samozaładowczą
(Palms farma lub inne),
ładowarkę teleskopową
oraz **rozsiewacz wapna RCW.**
Może być do remontu.
Tel. 782 655 123
669 653 515

Upadłość konsumencka
Masz długi, których nie możesz spłacić, nie prowadzisz działalności, nie masz majątku. Pomogę zgłosić upadłość.
Konsultacje darmowe
Tel. 669 681 080,
www.szczecin-syndyk.pl
restrukturyzacjakonsumenta@gmail.com

Zatrudnię kierowców C+E
systemy pracy: 3x1, 2x1 oraz system weekendowy
(wyjazd ze Szczecina do Niemiec)
Tel. 609 493 989

KUPIĘ KAŻDE AUTO za gotówkę
665 708 544

TRANSPORT
wywrotka do 3 ton oraz **betonomieszarka 9m³.**
Beton, piaski, kruszywa, czarnoziem, nawozy w tym obornik.
Tel: 575 830 815

Sprzedam działkę budowlaną 2200 m²
Gostyń Łobeski
Gmina Płoty
tel. 697151503

ATERIMA MED
Opiekunki w Niemczech
Sprawdzone oferty!
Tel. 91 506 55 55
Nawet 1500 EUR netto
+ PREMIA 300 EUR (brutto)

eprasa.pl d37517cdd9

Agro-BusinessTrade SP. Z O.O.

ZATRUDNI

KSIĘGOWĄ NA PEŁNY ETAT

Zakres obowiązków:
- klasyfikacja, kompletowanie i ewidencja dokumentów księgowych,
- wprowadzanie dokumentów do systemu księgowego,
- wprowadzanie płatności do realizacji w systemach bankowości elektronicznej,
- realizacja procesu windykacji należności od klientów firmy,
- sporządzanie bieżących informacji finansowych i rozliczeniowych na potrzeby Kierownictwa Firmy.

Wymagania:
- Wykształcenie kierunkowe – w zakresie rachunkowości,
- Doświadczenie w pełnej księgowości - 2 lat,
- Praktyczna znajomość przepisów podatkowych i innych, które są niezbędne do samodzielnej pracy na zajmowanym stanowisku, przy obliczaniu zobowiązań podatkowych,
- Bardzo dobra obsługa komputera i urządzeń biurowych,
- Bardzo dobra znajomość pakietu MS Office (szczególnie Excel),
- Wiedza z zakresu kadr i płac będzie dodatkowym atutem,
- Prawo jazdy kat. B.

Oferujemy:
- pracę w stabilnej i dynamicznie rozwijającej się firmie,
- samodzielną i ambitną pracę,
- atrakcyjne wynagrodzenie,
- szansę poszerzania wiedzy i doświadczenia w różnych obszarach,

Miejsce pracy: Maszewo

Zainteresowane osoby proszone są o przesłanie CV wraz z listem motywacyjnym na adres: jk@agro-business.pl z dopiskiem „Aplikacja na stanowisko Księgowa"

Sprzedam posesję w Szczawnie

0,4 ha, zabudowaną domem parterowym 157 m2, z możliwością rozbudowy.
Materiały i projekt na miejscu.
W bryle domu znajduje się:kuchnia, 3 pokoje, 2 łazienki, sauna, garaż oraz wolnostojąca stajnia i piwnica ziemianka.
Ogrzewanie na paliwo stałe, piec z podajnikiem.
Działka obsadzona iglakami, krzewami ozdobnymi i zasadzony sad.

Kontakt: tel. 507 24 13 11

Agro-BusinessTrade SP. Z O.O.

ZATRUDNI

Specjalista ds. logistyki / Spedytor / Logistyk

Opis stanowiska :
Osoba zatrudniona na tym stanowisku będzie odpowiedzialna za kompleksową organizację pracy taboru transportowego.

Zakres obowiązków :
- planowanie i organizowanie transportu oraz prowadzenie związanej z nim dokumentacji
- monitoring i nadzór nad realizowanymi zleceniami
- rozwój bazy klientów i przewoźników

Oczekiwania :
- wykształcenie kierunkowe, preferowane wyższe (atutem będzie wykształcenie związane z transportem, logistyką etc.),
- doświadczenie w transporcie krajowym i/lub międzynarodowym,
- znajomość języka niemieckiego umożliwiająca swobodną komunikację, będzie dodatkowym atutem,
- komunikatywność i zdolności interpersonalne,
- odporność na stres, odpowiedzialność za powierzone i wykonywane zadania,
- bardzo dobra znajomość pakietu MS Office (szczególnie Excel),
- Prawo jazdy kat. B.

Oferujemy :
- pracę w stabilnej i dynamicznie rozwijającej się firmie,
- atrakcyjne wynagrodzenie,

Rodzaj pracy: Pełny etat

TELEFON: +48 603 129 069 • +48 785 900 833
Jedności Narodowej 23A • 72-130 Maszewo
e-mai : biuro@agro-business.pl

PRZEKAŻ 1%

Stowarzyszenie Amatorów Piłki Siatkowej LIBERO w Gminie Banie

Podczas wypełniania formularza PIT wpisz **KRS: 0000270261** oraz poniższy cel szczegółowy **SAPS LIBERO BANIE 5879**

Materiał promocyjny został sfinansowany ze środków finansowych pochodzących z 1% podatku przekazywanego przez podatników podatku dochodowego od osób fizycznych.

JAK PRZEKAZAĆ 1% PODATKU
NA PODSTAWIE DRUKU PIT-37

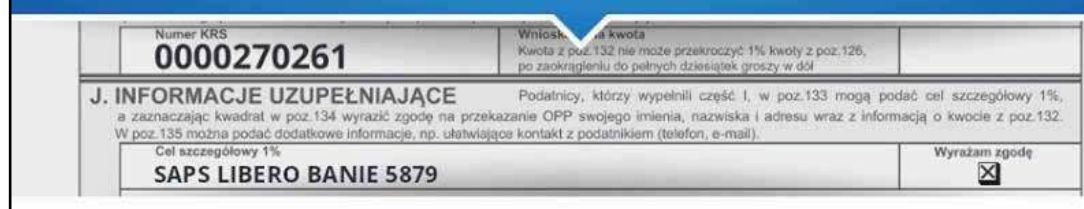

CEL: SAPS LIBERO BANIE 5879
KRS: 0000270261

Darmowy program do PIT oraz poradnik znajdziesz na **fsmm.pl**
Ty też możesz zbierać 1% podatku! Odwiedź **fsmm.pl**

Kupię kawalerkę w Gryfinie – za gotówkę. Tel. 510 354 903

AUTO-SKUP
całe i uszkodzone, każda marka i model, osobowe i ciężarowe. Najlepsze ceny
Tel. 605 955 850

SKUP AUT
całe i uszkodzone, każda marka i model, osobowe i ciężarowe.
Najlepsze ceny
TEL. 792 419 148

PRACA OPIEKA NIEMCY! PROMEDICA24
Wyjedź na świąteczny kontrakt i zarób nawet 16 700zł + do 300 EURO bonusu!
Nie znasz niemieckiego? Nauczymy Cię przed wyjazdem.
Szczecin, Al. Niepodległości 31. Zadzwoń tel. 517 176 102

Agro-BusinessTrade SP. Z O.O.

POSZUKUJE

KIEROWCÓW KAT. C+E

WYMAGANIA:
- aktualne prawo jazdy kategorii C+E
- świadectwo kwalifikacji zawodowej
- aktualne orzeczenie psychologiczne
- cyfrowa karty kierowcy

OFERUJEMY:
- atrakcyjne wynagrodzenie wypłacane w terminie
- nowoczesne auta marki DAF, MERCEDES, MAN.
- praca w systemie tygodniowym
- ubezpieczenie grupowe

TELEFON: +48 603 129 069 • +48 785 900 833
Jedności Narodowej 23A • 72-130 Maszewo
e-mai : biuro@agro-business.pl

eprasa.pl d37517cdd9

OGŁOSZENIE WYRÓŻNIONE | 5 ZŁ

OGŁOSZENIA DROBNE

91 40 45 014 kontakt.7dnigryfina@gmail.com 91 40 41 014

MIESZKANIA - WYNAJEM

- Posiadam do wynajęcia mieszkanie od 1 lutego 2020. Blok 4rodzinny, I piętro, pow. 49 m2, 2 pokoje, duża kuchnia, centralne ogrzewanie na gaz. Pomieszczenia umeblowane, częściowo wyposażone. Cena za czynsz do uzgodnienia. Tel. 661 104 684
- Posiadam do wynajęcia pokój okolice Gryfina, z używalnością kuchni i łazienki. Tel. 507 24 13 11
- Posiadam do wynajęcia mieszkanie 2 pokojowe 57 m2 w Gryfinie ul. Łużycka. Tel. 500 31 02 49
- Posiadam do wynajęcia mieszkanie 2 pokojowe ok. 65 m2, okolice Łużyckiej. Tel. 506 493 741
- Posiadam do wynajęcia umeblowaną kawalerkę. Tel. 604 669 366
- Posiadam mieszkanie 38 m2 do wynajęcia. Stare Miasto. Tel. 501 384 249 po godz. 16.
- Wynajmę pokój jednoosobowy w domu jednorodzinnym . Gryfino. Tel . 501 288 999
- Pokój do wynajęcia od lipca. Preferowane osoby uczące się, osoby starsze. Kontakt w godz. 12-18. Tel. 91 823 62 55; 514 789 874
- Wynajmę mieszkanie 2 pokojowe – kuchnia, łazienka, przedpokój, w Daleszewie. Tel. 501 77 82 39
- Posiadam do wynajęcia od zaraz mieszkanie w Gryfinie. Tel. 518 737 143
- Posiadam do wynajęcia pokój 1 osobowy z prywatą łazienką 700,00 za miesiąc od 15.04. Posiadam do wynajęcia pokój 3 osobowy od.11.04. CZEPINO UL. GRYFIŃSKA 52. Tel.607 215 935
- Posiadam pokój do wynajęcia na os. Południe. Tel. 693 929 315
- Do wynajęcia pokój jednoosobowy w Gryfinie. Tel. 881 772 488
- Wynajmę pokój Pani. Tel. 512 622 407
- Posiadam do wynajęcia pokój dwuosobowy i trzyosobowy w Gryfinie. Tel. 790 453 674
- Posiadam do wynajęcia umeblowane mieszkanie typu kawalerka na Górnym tarasie. Tel. 693 99 17 14
- Wynajmę mieszkanie 2 pokojowe na os. Południe o pow. 54 m2 III piętro. Cena 1200 + gaz i prąd, kaucja zwrotna. Tel. 570 190 050
- Posiadam do wynajęcia pokój jednoosobowy (umeblowany). Tel. 731 490 270
- Wynajmę mieszkanie 2-pokojowe o pow. 54 m2 na os. Południe w Gryfinie, III piętro, 1400zł+media, kaucja zwrotna. Tel. 570 190 050
- Posiadam do wynajęcia pokój dla mężczyzny na os. Południe. Tel. 518 737 143
- Posiadam do wynajęcia kawalerkę na Górnym Tarasie. Tel. 723 132 553
- Posiadam do wynajęcia mieszkanie 2 pokojowe w Gryfinie. 800 zł+czynsz+media+zwrotna kaucja. Tel. 511 304 517
- Posiadam do wynajęcia mieszkanie 2 pokojowe w centrum Gryfina. Tel. 518 066 251
- Wynajmę mieszkanie 3 pokojowe, jadalnia, kuchnia, łazienka, duże podwórko, ogrzewanie centralne trzeba samemu opalać. Daleszewo ul. Gryfińska 38. Tel. 664 160 810
- Wynajmę pokój na domkach, z dostępem do kuchni itd. mediów. Tel. 91 415 22 22
- Posiadam do wynajęcia mieszkanie 2-pokojowe, o pow. 40 m2, w Babinku, piwnica, chlewik, podwórko. Tel. 602 839 600
- Posiadam do wynajęcia umeblowany pokój w Gryfinie. Tel. 885 831 732
- Posiadam do wynajęcia 2 pokojowe mieszkanie o pow. 38 m2, centrum Gryfina, II piętro. Tel. 514 527 877
- Posiadam do wynajęcia kawalerkę o pow. 36m2, Stare Miasto. Tel. 791 546 826

LOKALE - WYNAJEM

- **Lokal użytkowy 48 m2 do wynajęcia. Gryfino, Górny Taras w tzw. Kwadracie (obecnie księgarnia). Koszt wynajmu do uzgodnienia. Tel. 500 222 959**
- **Do wynajęcia/sprzedania lokal użytkowy przy ul. Konopnickiej 16B, cena 800 zł + media. Tel. +48 537 747 314**
- Szukam do wynajęcia na dłużej halę magazynową w okolicy Gryfina o pow. 100 m2 z prądem 382 volt. Tel. 884 772 775
- Posiadam do wynajęcia lokal użytkowy o pow. 52 m2 na ul. Energetyków 14L przy nabrzeżu. Tel. 535 222 237
- Posiadam do wynajęcia w Gryfinie przy ul. Czechosłowackiej pomieszczenie z przeznaczeniem na warsztat lub magazyn. Tel. 600 662 053
- Posiadam do wynajęcia lokal w Centrum Gryfina o pow. 35 m2, na działalność gospodarczą. Tel. 509 797 167
- Posiadam do wynajęcia budynki gospodarcze pod działalność. Tel. 785 537 131
- Posiadam do wynajęcia lokal o pow. 30 m2 w centrum (kamienica). Tel. 517 812 133
- Posiadam do wynajęcia halę pod małą działalność lub magazyn, pow. 70 m2, wszystkie media, monitoring, ogrodzony teren. Gryfino ul. Czechosłowacka 2. Cena 500 zł. Tel. 600 662 053

MIESZKANIA - POSZUKUJĘ

- **Szukam mieszkania 2 pokojowego na Górnym Tarasie. Tel. 663 152 380**
- Szukam mieszkania 3 pokojowego w Gryfinie na Górnym tarasie. Tel. 510 140 942
- Szukam mieszkania 2 pokojowego, ok. 49 m2, z dużym balkonem, na parterze ew. I piętro, Górny taras. Tel. 691 541 799
- Samotna matka z córką poszukuje niedrogiej kawalerki do wynajęcia w centrum Gryfina. Tel. 571 381 666
- Szukam do wynajęcia pokoju za opiekę lub pomoc, ew. niewielką odpłatność, może być na działkach. Tel. 693 102 198

MIESZKANIA – ZAMIANA

- Zamienię dom na ul. Reymonta 14 na 2 mieszkania M3 lub 1 M3 i 1 M4 na parterze. Tel. 783 415 222
- Zamienię kawalerkę 31 m2, I piętro na mieszkanie 2 pokojowe I lub II piętro. Tel. 531 847 341
- Luksusową kawalerkę 38 m2 w Mieszkowicach (nowy budynek, usługi medyczne - w tym rehabilitacja i pogotowie) - zamienię na większe. Tel. 601 707 573
- Zamienię mieszkanie własnościowe na takie w zasobach spółdzielni Regalica. 2 pokojowe, 42 m2, na III piętrze z balkonem na podobne - na parterze lub I piętrze. Możliwa dopłata. Tel. 698 644 662
- Zamienię mieszkanie 64 m2, IV p., GT, 2 pokoje, kuchnia połączona z jadalnią, możliwość zrobienia 3 pokoju na mieszkanie 2 pokojowe, GT, 42-50 m2, do III p. Tel. 691 688 605

MIESZKANIA – SPRZEDAŻ

- **Sprzedam rezerwację/kaucję kupna mieszkania przy ul. Flisacza. Cena mieszkania 186 tys. zł. Tel. 691 250 724**
- **Odstąpię partycypację TBS w Gryfinie, Stare Miasto, 3 pokoje, parter. Tel. 508 626 052**
- *Sprzedam duże 88 m.kw. własnościowe mieszkanie na 4 piętrze z własnym ogrzewaniem gazowym (piec firmy Vaillant) i pięknym widokiem na Odrę. Niestandardowy rozkład pomieszczeń.. Jedyne takie w Gryfinie. W skład mieszkania wchodzi: duży, przestronny salon, 2 sypialnie, 2 garderoby, korytarz, duża w pełni wyposażona kuchnia, łazienka z oknem, spiżarnia, pomieszczenie gospodarcze. Gryfino. Dolny Taras. Tel. 608 899 908*
- *Sprzedam budynek mieszkalny wolnostojący 25 ar, Żabowo. Tel. 695 359 355*
- *Sprzedam mieszkanie własnościowe, 3 pokojowe o pow. 63 m2. Tel. 511 317 230*
- Sprzedam partycypację kawalerka 33 m2, ul. Mazowiecka. Tel. 663 44 23 13
- Sprzedam domki holenderskie. Tel. 0048 604 302 001
- Sprzedam mieszkanie 2 pokojowe na parterze o pow. 57,3 m2, umeblowane, kuchnia w zabudowie, gotowe do zamieszkania, bezczynszowe, w miejscowości Baniewice. Do mieszkania przynależna jest piwnica 15 m2 oraz garaż. Tel. 784 539 407, 602 507 039
- Sprzedam dom dwurodzinny w Pniewie. Tel. 519 323 107
- Sprzedam dom w Chwarstnicy z 2004 roku wraz z zabudowaniami. Tel. 784 539 407, 604 52 23 24
- Sprzedam dom z budynkiem gospodarczym na ul. Reymonta 14 lub zamienię na 2 mieszkania M3 w Gryfinie. Tel. 91 415 22 22 lub 781 415 222
- Sprzedam pół domu lub wynajmę. Cena do uzgodnienia. Tel. 697 631 896
- Sprzedam pół domu (do remontu, ale można mieszkać) o pow. ok. 100 m2, 4 pokoje, kuchnia, łazienka, 2 piwnice i poddasze oraz zabudowania gospodarcze na działce o pow. 3650 m2 w Wierzchlasie. Tel. 664 094 054
- Sprzedam w Mieszkowicach dom mieszkalny 180 m.kw. nowa dachówka, ogrzewanie gazowe solar na ciepłą wodę, garaż do otynkowania, wiata, grill z garażem dwustanowiskowy i działki o różnych wielkościach. lub zamienię na mieszkanie dwupokojowe nad morzem lub w Szczecinie. Tel. 91 41 45 238 , 603 795 459, 609 536 459

MIESZKANIA - KUPNO

- Kupię kawalerkę w Gryfinie – za gotówkę. Tel. 510 354 903
- Kupię partycypację TBS GRYFINO. Tel. 693 822 550
- Kupię małe mieszkanie w Gryfinie na parterze. Tel. 603 421 366
- Kupię dom jednorodzinny lub bliźniak, może być do remontu w Gryfinie. Tel. 669 862 596
- Kupię kawalerkę w Gryfinie, najchętniej z balkonem. Tel. 607 834 614
- Kupię kawalerkę lub mieszkanie 2-pokojowe w Gryfinie. Tel. 790 209 609
- Poszukuję do kupna domu jednorodzinnego, bliźniaka lub parteru/piętra domu w miejscowości Gryfino. Może być do odświeżenia, do 280 tys. Numer kontaktowy: 693 775 502
- Kupię mieszkanie w Gryfinie 2 lub 3 pokoje do 2 piętra, najlepiej do generalnego remontu. Bez pośredników. Tel. 501 549 719
- **Kupię kawalerkę lub 2 pokojowe mieszkanie w Gryfinie (lub w okolicy). Rozważę każdą propozycję. Tel. 781 508 681**
- **Kupię domek murowany na działkach lub boks wędkarski. Tel 602 523 178**
- Kupię pilnie mieszkanie 2 lub 3 pokoje w Gryfinie na Górnym Tarasie. Tel. 502 543 765
- Kupię dom w Gryfinie – rejon ul. Mazowiecka/Mazurska lub Górny Taras – Jana Pawła II/Armii Krajowej. Tel. 668 817 752

NIERUCHOMOŚCI – SPRZEDAŻ

- Steklno, sprzedam tanio działkę rolną 3000 m2. Idealne miejsce na odpoczynek, z dala od zgiełku, do jeziora kilkaset metrów. Cena 30 tys zł. Zapraszam do oglądania. Tel. 530 577 513
- 1/ Sprzedam nad morzem - 2 km. od Rewala, w Ninikowie - działki budowlane, po 30 arów - uzbrojone prąd, woda , z warunkami zabudowy , tereny ekologiczne. .Droga asfaltowa - 200 m. Ładnie położone. Cena zal. od położenia od 30zł.do 35 zł/m2. 2/ .Sprzedam w Mieszkowicach działki budowlane -woda- o różnych wielkościach od 11 do 20 arów. .Ładnie usytuowane. Cena 30 zł. m2. Kontakt: 91 414 52 38 , 603 795 459, 609 536 459, e-mail: waw2006@op.pl oraz zdj. na www.schiwa.gadno.eu
- Sprzedam działkę rekreacyjno-warzywną przy ul .Wojska Polskiego, Rej. 3 działka nr 33. Tel. 608 124 463
- **Sprzedam lub wydzierżawię nieruchomość ponad 5000m2, zabudowaną w Pniewie - okolice Dolnej Odry. Pomieszczenia na kwatery pracownicze, parking dla aut ciężarowych. Tel. 609 614 997**
- Krajnik k/Gryfina. Sprzedam tanio działkę 0,36 hektara z budynkiem gospodarczym 60 m2 przy lesie oraz 1 hektar ziemi rolnej. Tel. 731 758 138, 57 44 08 965
- Sprzedam działkę warzywną nr 94 na rejonie 5. Tel. 608 486 307
- Sprzedam działkę budowlaną w Czepinie 19 arów. Tel. 519 323 101
- **WYDZIERŻAWIĘ duże powierzchnie magazynowe z przeznaczeniem - pod hurtownię, bazy transportowe, składy opału lub materiałów budowlanych. Duży utwardzony plac manewrowy, wszystkie media, całość ogrodzona, dobry dojazd. Tel. 609 461 954**
- **Działki budowlane o pow. 1200 m2 z warunkami zabudowy, obręb N. Czarnowo. Media przy drodze asfaltowej. Tel. 609 461 954**
- Sprzedam działkę budowlaną w Pniewie przy ul. Dębowej. Media przy działce. Cena do uzgodnienia. Tel. 603 179 008
- Sprzedam działkę ogrodniczą w Gryfinie ul. W. Polskiego rej. IV. Domek murowany, oczko wodne, folia ogrodnicza, drzewa i krzewy owocowe. Cena do uzgodnienia. Tel. 577 333 694 Andrzej
- Sprzedam w Gryfinie ul. Letnia działkę budowlaną o pow. 1116 m2. Tel. 668 262 919
- Sprzedam działkę warzywno-owocowo-rekreacyjną przy ul. A. Krajowej kwatera II nr 169. Szklarnia 15 m2, oczko wodne z rybami, woda, prąd, antena. Tel. 604 066 230
- Sprzedam działki budowlane w Steklnie nad jeziorem. 7-13 arów. Tel. 503 418 790
- Sprzedam działkę w Moryniu. Tel. 601 639 800
- Sprzedam działkę budowlana w miejscowości Dołgie. Cena 20 tys. zł. Tel. 601 707 573
- Sprzedam nieruchomość o pow. 106 m2 w Gardnie. Tel. 508 163 770
- Sprzedam działkę nr 94 rej. 5. Tel. 608 486 307
- Sprzedam działkę pod zabudowę mieszkaniową jednorodzinną, położoną w Chwarstnicy przy ul. Łowieckiej (w odległości 100 m od ul. Gryfińskiej). Posiadam uzgodnienia dotyczące podłączenia energii elektrycznej i wody. Cena do uzgodnienia. Tel. 660 052 677
- Sprzedam działkę rejon IV nr 268. Tel. 91 4692 823
- Sprzedam działki budowlane z warunkami zabudowy w okolicy Krzypnicy. Tel. 507 158 583
- Sprzedam działkę budowlaną we wsi Stare Łysogórki. Wieś skanalizowana z usługami agroturystycznymi, blisko przejścia granicznego, w otulinie Cedyńskiego Parku Krajobrazowego. Tel. 601 707 573, dzwonić w godz. 10-18
- Sprzedam działki budowlane obręb Czepino, prąd, woda, od 12 do 17 arów. Cicha, spokojna okolica. Tel. 732 855 373
- Sprzedam działkę usługowo-handlową, 40 arów. Tel. 732 855 373
- Kupię uzbrojoną działkę budowlaną z bezpośrednim lub bliskim dostępem do ul. Jana Pawła II w Gryfinie. Tel. 502 816 108
- Tanio sprzedam działkę rekreacyjno-ogrodniczą przy ul .Wojska Polskiego, Rejon IV - działka 314. Tel. 796 600 819
- Sprzedam działkę budowlana w okolicach Armii Krajowej. Powierzchnia 1180 m2. Cena 90zł/m2. Tel. 662 227 227
- Sprzedam działki budowlane o pow. 15 arów przy ul. Wojska Polskiego w Gryfinie. Tel. 602 15 11 46
- Sprzedam działki budowlane w Wełtyniu. Tel. 733 599 105
- Sprzedam łąki w Piasecznie, 0,7 h, czarnoziem, torf. Tel. 557 089 188
- Sprzedam nieuzbrojoną działkę w Daleszewie o pow. 0,82 ha. Tel. 601 859 652
- Zamienię działkę budowlaną przy ul. Jana Pawła II (przy samym asfalcie) na mieszkanie M3 lub M4 w Gryfinie, może być zadłużone. Tel. 91 415 22 22
- Sprzedam działkę koło Jana Pawła II lub zamienię na mieszkanie w Gryfinie. Tel. 91 415 22 22
- Sprzedam lub zamienię dwie działki 1200 arów i 1400 arów przy ul. Jana Pawła II, możliwość rzemieślniczej działalności nieuciążliwej. Uzbrojenie pełne, tuż przy asfalcie. Tel. 91 415 22 22
- Działka budowlana w okolicach ulicy Armii Krajowej. Plan zagospodarowania przewiduje budowę domu jednorodzinnego o kącie nachylenia dachu 40-45 stopni. Parter z poddaszem użytkowym. Kontakt: 662 227 277

GARAŻE - SPRZEDAŻ

- Sprzedam garaż murowany przy ul. Mieszka I. Pow. 15 m2, podłączony prąd, doskonały wjazd. Cena 42 tys. zł. Tel. 605 607 331
- Sprzedam garaż blaszany o pow. 18 m2 (6m x3m) . Garaż ocieplony od wewnątrz styropianem. Cena 1350 zł. Tel. 604 439 139
- Sprzedam garaż murowany o pow. 18 m2 z instalacją elektryczną. Garaż na os. Południe (nr 21) od strony bloków. Posiada bramę uchylną. Cena 35 tys. zł. Tel. 790 415 886
- Sprzedam garaż na os. Południe. Tel. 603 971 396

GARAŻE – WYNAJEM

- Posiadam do wynajęcia garaż murowany przy Intermarche na Górnym tarasie. Tel. 693 99 17 41
- Posiadam do wynajęc ia garaż murowany z prądem przy torach ul. Kolejowa. Tel. 694 667 297
- Szukam garażu do wynajęcia. Okolice ulic Łokietka, Popiełuszki i Mieszka I. Wynajem długoterminowy. Tel. 668 929 043
- Garaże do wynajęcia, murowano-blaszane przy ul. Flisacza. Możliwość ogrzewania. Tel. 539 945 772
- Wynajmę garaż w centrum Gryfina, ogrodzony z możliwością podłączenia prądu. Polecam! Tel. 798 528 366
- Posiadam do wynajęcia garaż blaszany o pow. 15 m2, ul. Słowiańska za restauracją Wodnik od 31 czerwca 2017. Opłata 150 zł/miesiąc. Tel. 691 057 180

GARAŻE – KUPNO

- Kupię garaż blaszany w dobrym stanie do rozbiórki. Tel. 600 662 053
- Kupię garaż murowany na Górnym tarasie w Gryfinie. tel. 790 209 609
- Kupię garaż blaszany z miejscem garażowym. Tel. 691 057 180

MOTORYZACJA – SPRZEDAŻ

- Sprzedam RENAULT CLIO II. Rok prod. 2001; przebieg – 139 000 km; poj. 1,2; 3 drzwiowy; Cena – 3 tys. zł do negocjacji; Stan – gotowy do użytkowania. Tel. 661 277 507
- Skoda octavia 1.4 kombi, czarny, 02.2010 r. - SPRZEDAM. Tel. 502 816 108
- Sprzedam 4 zimowe opony z felgami stalowymi do Mercedesa rozmiar 195/65/R15 91T – 250 zł za sztukę. Tel. 608 493 649
- Sprzedam samochód ciężarowy IVECO ML75E15, 2002 r. prod., z windą załadunkową, 2,8 t, do rejestracji, cena 10 tys. zł. Tel. 91 414 52 38, 603 795 459, 609 536 459
- Sprzedam Citroen C5 kombi, rok prod. VII 2005, centralny zamek, klima. Cena do negocjacji. Tel. 721 146 000
- Sprzedam Audi A-Line 98R, 2,6 l Quatro. Cena 7500 zł. Tel. 723 885 663
- Sprzedam tanio Mercedesa, rok prod. 1998, poj. 2,9. Tel. 502 263 521
- Sprzedam – Mercedes 250D, rok prod. 1996. Cena 3000 zł. Sprawny technicznie. Tel. 607 360 096, 601 589 760
- Sprzedam Suzuki SV 650 rok prod. 2008, przebieg 16 tys. km. Cena 10 tys. zł. Tel. 664 409 552
- Sprzedam 4 letnie opony ze stalowymi felgami, rozmiar 205/55 R16 w bardzo dobrym stanie po przebiegu 16.000 km. Cena 150 zł za sztukę. Tel. 500 711 469
- Sprzedam garażowany Renault Kangoo 1,5, rok prod. 2005. Tel. 603 421 366
- Hyundai Santa Fe, rok prod. 2004, poj. silnika 20 cm3, diesel , automat, 4x4, kolor czarny. Cena do uzgodnienia. Tel. 502 026 703
- Sprzedam motocykl Suzuki Free Wind, poj. 650, rok prod. 1997, nie wymaga wkładu finansowego. Tel. 692 120 030
- Sprzedam alufelgi z oponami do BMW rozm. 205 na 60 na 15. Tel. 697 44 78 78

KUPON NA BEZPŁATNE OGŁOSZENIA DROBNE

kontakt.7dnigryfina@gmail.com

ZLECAJĄCY DANE DLA WYDAWCY

IMIĘ

NAZWISKO

ADRES

☐ Ogłoszenie wyróżnione - 5 zł

PODPIS

7 DNI GRYFINA

Ogłoszenie ukaże się w 2 numerach. Koszt jest wkalkulowany w cenę tygodnika. Oferta nie jest przeznaczona dla ogłoszeń o charakterze działalności gospodarczej. Wydawca zastrzega sobie prawo do odmowy ogłoszenia i zmiany treści. Ogłoszenie nie podlega reklamacji. Aby ogłoszenie ukazało się w piątek, należy je dostarczyć w środę do godz. 15.00.

eprasa.pl d37517cdd9

- Sprzedam tanio Mercedes C250 W202, 2.5 diesel, 116KM, manual, rok 1994. Przebieg: 336 400km, OC do 10/2018 przegląd do 09/2018, PIERWSZY właściciel w kraju (od 17 lat). Kolor biały, szyberdach. Lusterka i tylna szyba podgrzewana. Cena 3200 zł. Tel. 695 927 388
- Sprzedam VW Golf 5, srebrny, 1,9 TDI, 105 KM, rocz. 2005, 4-drzwiowy. Tel. 609 092 176
- Sprzedam BMW 318i combi, rok prod. 1997, 115 KM, przebieg 202 tys. km, przegląd do 15.12.2018. Cena 4500 zł do negocjacji. Tel. 515 285 671
- SKODA Octavia 1.4 tsi, kombi, czarna, kupiony w salonie, pierwsza rejestracja 02.2010r., jeden właściciel, faktura vat - sprzedam za dobrą cenę. Tel. 502 816 108

MOTORYZACJA – KUPNO

- Kupię motocykl średniej klasy 250-300 cm, względnie i ładnie wyglądający. Tel. 781 747 903
- Kupię zużyte silniki samochodowe i elektryczne. Tel. 547 856 274
- Kupię Fiata 125. Tel. 91 415 22 22
- Kupię każde auto. Tel. 579 052 471
- PRACA
- Zwrot podatku z pracy, rodzinne, urlopowe – Niemcy, Holandia, Anglia, Austria, Belgia, Norwegia. Tel. 71/385 20 18 lub 601 759 797

SZUKAM

- Emerytka szuka pracy jako opiekunka starszej osoby 24h. Staż pracy w Niemczech ok. 15 lat. Tel. 660 974 992
- Rencista poszukuje pracy w ochronie. Tel. 660 974 992
- Podejmę pracę jako stróż, dozorca w Gryfinie lub okolicach, najchętniej bez żadnych umów. Tel. 507 890 836
- Pani z Ukrainy szuka pracy jako sprzątaczka mieszkań od 2 do 4 godz. na dobę. Tel. 889 729 766
- Poszukuję dorywczej pracy w weekendy - sprzątanie mieszkań, biur. Tel. 665 245 645
- Podejmę się pracy typu wyprowadzania piesków, robienia zakupów etc. Tel. 790 441 289
- Sprzątacza pokoju lub apartamenty w Gryfinie, raz w tygodniu. Tel. 5 700 130 37
- Płytkarz, malarz z własnymi narzędziami i transportem poszukuje pracy. Tel. 724 874 777
- Zaopiekuję się dzieckiem od września. Posiadam duże doświadczenie. Tel.727 687 666
- Młoda i pełna energii mama, doświadczona w pracy z dziećmi, zaopiekuje się dzieckiem w każdym wieku. Tel. 797 093 234
- Dyplomowana pielęgniarka podejmie dodatkową pracę, znajomość języka niemieckiego. Gryfino, okolice także strefa przygraniczna. Tel. 798 441 629
- ZATRUDNIĘ
- **Zatrudnię fryzjerkę, pełny etat, Osinów Dp,ny. Tel. 515 142 878**
- **Pan po udarze poszukuje opiekunki z możliwością zamieszkania Gryfino ul. Reymonta 14. Tel. 781 415 222, 783 415 222**
- **Zatrudnię pracownika do skupu złomu Gryfino. Tel. 721 146 000**
- Praca w Szwecji/okolice Goteborg. Szukam stolarzy/budowlańców do pracy w Szwecji. Wszelkie informacje pod numerem tel. +46762185566 - Daniel
- Dam pracę - stolarz meblowy, monter mebli. Tel. 785 104 288
- Panią do sprzątania w domu. Tel. 733 88 40 29
- Przyjmę do pracy w sklepie spożywczym. Tel 91 415 03 31
- Poszukuję osoby do sprzątania na okres 2 miesięcy w miejscowości Żurawki koło Gryfina. Tel. 607 842 471
- **Poszukuję Pani do sprzątania domu. Tel. 517 60 10 22**
- **Praca w Szwecji/ okolice Goteborg. Szukam stolarzy/budowlańców. Wszelkie informacje pod nr tel. +46762185566**
- Zatrudnię kierowcę kat. C+E w okolicach Berlina,. Zakwaterowanie, stawki niemieckie, dowolny system pracy. Tel. 533 284 260
- Kierowca C+E, Polska- Szwecja- Polska, Tel. 601 42 00 09
- Szukam pań do sprzątania mieszkań, mogą być ze wschodu. Te. 91 415 22 22
- Poszukuję pani do sprzątania. Tel. 91 415 22 22
- Szukam opiekunki do pomocy dla osoby po udarze. Może przymieszkiwać w pokoju. Tel. 783 415 222
- Firma AMBERCARE24 poszukuje opiekunki do Niemiec, wymagany j. niemiecki komunikatywny. Zarobki netto do 1500 euro/mies., wyjazdy od zaraz, sprawdzone oferty, legalne. Tel. 737 451 825 lub 737 886 919
- Znasz niemiecki? Opieka seniorzy, legalnie, 1000 – 1300 euro na rękę. Więcej na housecare.pl. Tel. 534 122 124
- Szukam wspólnika do prowadzenia sklepu przemysłowego. Tel. 668 660 026
- Zatrudnię przy wykańczaniu wnętrz – szpachlowanie, malowanie, zabudowa kartonowo-gipsowa, itp. Tel. 662 495 081
- Zatrudnię kierowcę kat. C+E w transporcie krajowym. Tel. 509 740 304
- Zatrudnię kierowcę międzynarodowego kat. C+E. Tel. 91 404 56 50

USŁUGI

- Przyjmę zlecenie na mycie okien i sprzątanie mieszkań. Cena umowna. Tel. 53 40 21 868
- **„Srebrna rączka" poleca się: mocowanie karniszy, półek, szafek. Montaż kinkietów i żyrandoli. Naprawa domowej elektryki i hydrauliki. Tel. 665 18 44 88**
- **PŁYTKI GLAZURA TERAKOTA fachowe położenie płytek w Twoim domu. Tel. 601 761 536**
- Usługi remontowo-budowlane, wykończenia wnętrz, szpachlowanie, malowanie, ścianki działowe z płyty GK, sufity podwieszane, terakota, ceramika oraz panele podłogowe. Tel. 576 314 405
- Opiekun zaopiekuje się starszą osobą potrzebującą pomocy. Tel. 794 299 368
- Szukam kogoś kto potrafi szpachlować, ma możliwość dojazdu (19 km od Gryfina) i sprzęt. Wynagrodzenie do ustalenia na miejscu. Tel. 576 550 499
- Zlecę remont kuchni: położenie glazury, malowanie i inne drobne prace. Tel. 697 995 957
- Oferuję usługi remontowo – budowlane w zakresie malowanie, szpachlowanie, glazura, terakota, tapetowanie, panele itp. Tel. 606 187 863 (Tomasz)
- Pisanie, przepisywanie, korekta prac. Tel. 664 301 105

EDUKACJA

- Nauka jęz. niemieckiego. Tel. 509 740 063
- Nauka języka angielskiego. Tel. 517 77 84 25
- Nauczyciel z doświadczeniem udziela korepetycji z języka niemieckiego na każdym poziomie, z dojazdem do klienta. Tel. 69 78 08 128
- Nauka gry na perkusji. Tel. 694 161 215
- Nauka języka hiszpańskiego. Tel. 794 998 104
- Korepetycje z jęz. angielskiego dla uczniów i dorosłych. Nauczyciel z doświadczeniem. Tel. 501 168 276
- Korepetycje z jęz. angielskiego. Tel. 697 288 030
- Rosyjski indywidualnie i grupowo. Nauczyciel dyplomowany. Tel. 696 068 527
- Korepetycje z matematyki i fizyki na wszystkich poziomach nauczania. Rzetelne przygotowanie do matury i innych egzaminów. Wieloletnie doświadczenie. Tel. 793 305 835
- Korepetycje z jęz. angielskiego: przygotowanie do sprawdzianu 6-klasisty, egzaminu gimnazjalnego, maturalnego, indywidualnie lub w małych grupach. Tel. 887 682 252
- ROLNICTWO – DZIERŻAWA/SPRZEDAŻ
- **Sprzedam stawy rybne 4 ha w tym 1 ha lasu i pod budowę teren uzbrojony. Tel. 724 049 451**
- **Szkółka w Karsku koło Nowogardu** poleca **drzewa owocowe** w pojemnikach 3-4 letnie owocujące już od 20 zł/szt. oraz **tuje szmaragd** wys. 70-80 cm. po 10 zł za sztukę. Tel 606 106 142
- Wydzierżawię budynki gospodarcze. Tel. 785 537 131
- Sprzedam pole o pow. 7,76 ha w obrębie Steklna. Tel. 609 461 954
- **Sprzedam ciągnik Fiatagra 90 km 4x4, sprawny technicznie. Tel. 724 049 451**
- Wydzierżawię za darmo w zamian za opiekę działkę o pow. 1500 m2- sad owocowy (15 drzew wiśni i czereśni) w bliskiej odległości ul. Jana Pawła II. Teren ogrodzony. Tel. 888 587 575
- Wydzierżawię ładne gospodarstwo przy głównej trasie nad Odrą, jak najbliżej Cedyni lub wejdę we współpracę hodowlaną ptactwa domowego w ekologii na wybiegu na trawie lub dofinansuję taką hodowlę. Tel. 513 288 745

ROLNICTWO – KUPNO

- Kupię każdą ilość szparagów w tegorocznych zbiorów. Tel. 665 023 603 Odbiór własnym transportem
- Kupię czarnoziem. Tel. 91 415 22 22
- Kupię łąki lub nieużytki. Tel. 91 415 22 22
- Przyjmę ziemię na działkę budowlaną. Tel. 91 415 22 22
- Kupię każde zboże, rzepak, groch, grykę w ilościach samochodowych, zapewniam swój transport oraz 100% przedpłaty. Tel. 501 459 374
- RÓŻNE
- Posiadam chodziki i wózki dla niepełnosprawnych, wypożyczę za darmo dla potrzebujących. Tel. 781 415 222
- Pan po udarze poszukuje opiekunki z możliwością zamieszkania Gryfino ul. Reymonta 14. Tel. 781 415 222, 783 415 222
- Oddam: meblościankę /6 elementów/-"Turkus" dł: 380 wys. 190. Tel. 507 24 13 11
- Biurko z szufladami i półką na klawiaturę. Tel. 507 24 13 11
- Oddam rower damkę oraz wózek spacerówkę. Żórawki. Tel. 515 081 326
- Przyjmę za darmo meble do dużego pokoju oraz dwuosobowy, rozkładany tapczan z wysuwaną skrzynią. Tel. 66 57 299 26
- Oddam łóżko z materacem 200 x 180 cm, obicie z materiału. Tel. 601 086 479
- Oddam meble do pokoju dziecinnego, w bardzo dobry stanie. Tel. 663 507 887

SPRZEDAŻ

- 1. Sprzedam silnik Suzuki DT 30 C, cena 6.500 zł. 2. Rozdzielacze hydrauliczne do sterowania -15 szt. Cena po 200 zł./szt. 3. Siłowniki pneumatyczne. Cena 50 zł. Jeden hydrauliczny dwustronny. Cena 150 zł. 4. Sprzęgło motorowe na wał 35mm. Cena 1. 500 zł. 5. Śruby do łodzi motorowej - różne - Pi 45 I i P-25x35, Pi 35-20x35, Pi 30-20x35, Pi 35- 25x30.Cena od 50 zł. do 200 zł. 6. Manetki, panele, rolery. Tel. 91 414 52 38, 603 795 459, 609 536 459, e-mail waw2006@op.pl zdj. www.schiwa.gadno.eu
- 1. Sprzedam kręgielnię 2 torową Spielmanna, 23 m. długa, 8 kul,rok prod.86-92, zdemontowana. Cena 10.000zł. 2. Sprzedam krzesła tapicerowane w dobrym stanie 50 szt.x 40 zł. 3. Kije do do golfa -USA, 7 szt. Cena 100 zł. 4. Silnik Suzuki DT 30 C-1997 rok, zbiornik paliwa,22,1 KW. Cena 6. 500 zł. 5.Akcesoria do łodzi; śruby, cylindry, panele, przeguby, manetki, roler, panel z zegarami, sprzęgło szwedzkie na wał. Cena do uzgodnienia. 6. Sprzedam frytkownice Clatronic 2000W, 3 l. schładzarka do wina, pochłaniacz Miele, zlewozmywak 2 - komorowy ze stali nierdzewnej z półką. 7. Sprzedam kuchnia Miele, kuchenka mikr. Samsung Cena 2. 600 zł. Tel. 91 414 52 38, 603 795 459, 609 536 459, email waw2006@op.pl, zdj. na www.schiwa.gadno.eu
- Linia gastronomiczna ze stali nierdzewnej składająca się: I. kuchnia MIELE z płytą ceramiczną wbudowaną w blat ze stali nierdzewnej 190x60, który pokrywa stolik ze stali nierdzewnej(z półką dolną) , II. pochłaniacz MIELE DA130(2 filtry); III. zlewozmywak dwukomorowy 120x60 ze stali nierdzewnej; V. schładzarka do wina 50x50x70, z mocowaniem ze stali nierdzewnej; VI. Frytkownica Clatronic 2000 W, 30 x 15 x15,3 l; VII. Kuchenka mikrofalowa Samsung 2950 W, z półką ze stali nierdzewnej. Cena 2.600 zł - całość lub osobno. Tel. 91 414 52 38, 603 795 459, 609 536 459, mail-waw2006@op.pl, zdj. na www.shiwa.gadno.eu
- **Sprzedam rusztowanie budowlane, cena 2000 zł. Tel. 537 747 314**
- Sprzedam Krajzegę w dobrym stanie, moc silnika 4KW, stół aluminiowy. Tel. 91 416 26 41
- Sprzedam: prostownik spawalniczy Bester SPB 315. Tel. 507 24 13 11
- Pralkę automatyczną Whirlpool. Tel. 507 24 13 11
- Sprzedam wózek dziecięcy; rower 28 Fiszera; spawarkę 400A; akwalung; fotel do rehabilitacji; przewód spawalniczy. Tel. 696 818 153
- Sprzedam komplet mebli do przedpokoju – szafa płytka i głęboka + szafa na buty + komoda lustro i wieszak. Cena do uzgodnienia. Tel. 607 185 108
- Sprzedam plastikowe formy do polbruku (różne), stół wibracyjny i betoniarkę do produkcji. Tel. 697 44 11 51
- Sprzedam ryby kolorowe do oczek wodnych, stawów. Większa ilość z basenem. Tel. 608 55 66 46
- Sprzedam boks wędkarski piętrowy, 80 m2, dostęp do wody. Tel. 60 99 31 425, 785 440 711
- Sprzedam samowar, szybkowar, kolumny, radio z magnetofonem, komplety do kawy i obiadowy, adapter bambino, dużo wazonów. Tel. 607 127 726
- Sprzedam białą szafę trzydrzwiową z dużym wbudowanym lustrem rozm. 245x204 cm oraz kompletne łoże małżeńskie białe rozm. 235x205 cm. Cena do uzgodnienia. Odbiór we własnym zakresie w Gryfinie. Tel. 91 416 23 22
- Sprzedam rower dziecięcy 5-8 lat, Trek MT60, aluminiowa rama, terenowe opony 20, osprzęt shimano, regulowana wysokość i kąt kierownicy, amortyzatory. Cena 350 zł. Tel. 604 088 805
- Sprzedam za złotówkę używany, sprawny tapczan w kolorze łagodnej zieleni z drobnymi wzorkami. Tel. 608 254 778
- Sprzedam silnik elektryczny 11KW 2,930 obrotów. Tel. 603 421 366
- Sprzedam łódź kabinową z silnikiem 115 KM. Tel. 600 986 425
- Sprzedam praski hydrauliczne do prasowania kabli elektrycznych PH4 i PH6 razem z osprzętem. Cena do uzgodnienia. Tel. +48 507241311
- Sprzedam tanio akordeon 80 basów. Tel. 692 120 030
- Sprzedam wannę akrylową, nowa, nieużywana, z otworami w wannie, rozm. 140x70 cm. Tel. 723 865 548
- Tanio sprzedam łóżko sypialne+materac rozm. 160x200 cm; 2 szafki nocne; szafę 3drzwiową z 2 lustrami, kolor olcha; słupek do łazienki 30x35x160 biały wysoki połysk; tapczan+2 fotele; ławostół; lodówkę, zamrażarkę; zmywarkę. Odbiór własny. Tel. 502 263 521
- Sprzedam 2 toy-toye na przystani wędkarskiej w Gryfinie ul. Łużycka 46/B. Tel. 505 719 178
- Sprzedam maszynę do szycia Singer Model 4210. Stan bardzo dobry. Cena 150zł. Tel. 790 444 13 01 po godz. 16
- Sprzedam router internetowy TP Link. Tel. 696 068 527
- Sprzedam łódkę kabinową z silnikiem zaburtowym Suzuki 70 KM. Gryfino. Tel. 509 023 772
- WYPOCZYNEK typu KLER SPRZEDAM - sofa (nierozkładana), 2 fotele (szerokie), kremowa skóra, używany, stan bardzo dobry, cena 1500 zł. Tel. 500 075 664
- Sprzedam rower górski w bardzo dobrym stanie (zakupiony rok temu), damsko-męski (kolor niebieski). Cena 300 zł. Tel. 608 252 945
- Oddam dwa fotele, stół rozkładany, okap kuchenny. ul. Krasińskiego 19-2. Tel. 786 268 818
- Sprzedam kosiarki, pompy, odkurzacze do liści. Stan b. dobry, moc kosiarek od 1000 W do 1600 W. Ceny już od 100 zł. Wiadomość Gryfino tel. 60 25 777 56
- Sprzedam piec wszystkopalny z zasobnikiem, moc 20 kW, stan bdb, mało używany. Cena do uzgodnienia. Tel. 693 99 17 41
- Sprzedam butle CO2, różne wielkości i pojemności. Cena do uzgodnienia. Tel. 693 99 17 41
- Sprzedam komplet wypoczynkowy 3, 2 i 1. Stan bardzo dobry. Cena do uzgodnienia. Tel. 693 99 17 41
- Sprzedam lodówkę Samsung side-by-side, używana, stan dobry. Tel. 507 24 13 11
- Sprzedam jacht - 11x3x 1,1 - żaglowo-motorowy, stalowy, autopilot navi., silnik Yanmar 20 KW. Cena 31 tys. Tel. 91 414 52 38, 603 795 459, 609 536 459
- Sprzedam akordeon Delicja Junior, trzygłosowy, 72 basy, ciemnozielony, w bardzo dobrym stanie. Cena 1000 zł. Tel. 502 998 693
- Sprzedam rower szosowy Triban 500 B'tween w idealnym stanie, rozmiar XL. zakupiony pół roku temu. Cena do negocjacji. Tel. 694 161 215
- Sprzedam ciągnik fiat 90 kw w bardzo dobrym stanie, cena do uzgodnienia. 724 049 451
- Oddam kwiat doniczkowy - agawę. Tel. 888 740 876
- Sprzedam lodówkę, duża, używana - 300 zł; Klatki dla królików szt. - 5 - 150 zł. Tel. 508 106 461
- Sprzedam okno dwuskrzydłowe, kolor ciemny orzech, 147x148. Cena 200 zł. Tel. 725 296 147, 725 397 785
- Sprzedam wyposażenie domu - meble, sprzęt AGD, RTV i inne. Tel. 513 814 085
- Sprzedam boks wędkarski 26 m kw. Cena 49 tys. Tel. 508 537 642
- Sprzedam tanio meble do 2 pokoi i dywany 100% wełna. Tel. 91 416 22 54
- Sprzedam 6 szt. Toi Toi na przystani wędkarskiej koło Laguny. Stan idealny, cena do uzgodnienia. Tel. 505 719 178
- Sprzedam używane antyki. Tel. 91 415 22 22
- Sprzedam lodówkę, pralkę, zamrażarkę. Tel. 91 415 22 22

RÓŻNE – KUPNO

- Kupię w pełni sprawny rower stacjonarny. Tel. 662 816 072
- Kupię stare belki z rozbiórki w dobrym stanie. Przekrój 25x20 lub podobny. Gryfino, Banie i okolica. Tel. 690 240 241
- Kupię stare polskie komiksy i literaturę polską. Tel. 790 716 816
- Kupię stare zegarki mechaniczne. Tel. 790 716 816
- Kupię kostkę brukową używaną wys. 6 cm, obrzeża. Tel 601 715 764
- Kupię kuchnię gazową do 200 zł. Tel. 501 416 299
- Kupię czerwoną cegłę rozbiórkową w dobrym stanie. Tel. 690 240 241
- Kupię kontenery wszelakie. Tel. 91 415 22 22
- Kupię antyki i różne starocie. Tel. 790 716 816
- Kupię kontener z rynku. Tel. 509 733 999

MATRYMONIALNE

- 43-latek, wzrost 171 cm, pozna miłą kobietę, by spędzić z Nią resztę życia. Tel. 799 281 562

DYŻURY APTEK

24.01	Apteka	ul. 11 Listopada 66-68
25.01	**Apteka Muszkieter**	**ul. 9 Maja 14**
26.01.	**Apteka Gryfińska**	**ul. Piastów 8**
27.01	Apteka Dr.Max	ul. B. Chrobrego 30
28.01	Apteka Cefarm	ul. Grunwaldzka 6
29.01	Apteka Centrum Zdrowia	ul. Niepodległości 28
30.01.	Apteka w Galerii	ul. Flisacza 63

Dyżur nocny trwa od godz. 19.00 do godz. 8.00 dnia następnego.
Dyżur w dni świąteczne trwa od godz. 8.00 do godz. 8.00 dnia następnego.
- zaznaczono weekendy i dni ustawowo wolne od pracy

PUP INFORMUJE 7

POWIATOWY URZĄD PRACY W GRYFINIE
DYSPONUJE NASTĘPUJĄCYMI OFERTAMI PRACY:

1. Formierz-odlewnik- praca Gryfino
2. Fizjoterapeuta- praca Gryfino, Swochowo
3. Logopeda szkolny- praca Gryfino
4. Monter Izolacji budowlanych- praca Gryfino , Szczecin
5. Nauczyciel j. angielskiego- praca Gryfino
6. Nauczyciel przedszkola TPD – praca Gardno
7. Operator CNC – praca Daleszewo
8. Specjalista ds. eksploatacji zasobów mieszkaniowych – praca Gryfino

eprasa.pl d37517cdd9

Barka – coraz więcej oleju

Miejsce przy nabrzeżu w Gryfinie gdzie zatonęła barka z piaskiem nie jest już pilnowane przez strażaków. Ale pomiędzy nią o nabrzeżem pojawiła się barwna plama oleju.

Zdjęcie oleju zrobiliśmy w czwartek rano. Nieliczni obserwatorzy robili sobie zdjęcie i rozmawiali o tym, jak wyciągnąć barkę z dna. Ale mająca na pokładzie około 500 ton piasku jednostka stopniowo zagłębia się w dnie. Dlatego najpierw trzeba będzie wypompować z niej większość piasku. Dopiero potem można próbować ją wyciągać. Koncepcje były dwie, albo przypłynie do Gryfina barka z potężną pompą używaną do wydobywania piasku z dna (pogłębiarka). Albo przyjedzie potężny dźwig. Jednak istnieje niebezpieczeństwo, że nabrzeże zostanie uszkodzone pod jego ciężarem i pod naciskiem wielkich ciężarówek odwożących piasek.

Na ratunek barce przybyli nawet strażacy z Wełtynia ze swym nowym wozem

Wygląda jednak na to, że szybko to się nie stanie. A szkoda, bo w czwartek widzieliśmy tam sporą plamę oleju. Także rybacy donoszą o jego obecności na rzece. Tymczasem nieoficjalnie wiemy, że barka była ubezpieczona w Niemczech. Ubezpieczyciel nie spieszy się z wypłatą odszkodowania, choć podobno komisja z Urzędu Żeglugi Śródlądowej uznała, że barka nie była przeciążona. Jednak w Gryfinie nie jest znana decyzja uznająca przyczynę jej zatonięcia. Na razie więc sytuacja patowa. Co będzie jednak, gdy wyciek oleju się nasili?

Zdejmą gdy się zbierze więcej

Strażacy co pewien czas kontrolują ilość oleju w tak zwanej opasce, otaczającej zatopioną barkę. Widoczna na zdjęciu ilość oleju to w ich terminologii „film" na wodzie. Ze względów technicznych będą mogli zebrać ten olej, gdy go będzie więcej. Posiadany przez nich specjalistyczny sprzęt czeka na nabrzeżu.

rk

Zatopiona barka stała się atrakcją turystyczną

Amatorzy jak zawodowcy (prawie)

Ze wstydem muszę przyznać, że choć pisaliśmy o tym spektaklu, to o tym żeby na niego pójść - przypomniałem sobie w ostatniej chwili. I ani trochę nie żałuję.

Ostatnie, można powiedzieć - jubileuszowe, bo 10. przedstawienie SZEHEREZADA, czyli disco-polo live w Gryflisie, w sali Gryfińskiego Domu Kultury znowu zebrało w sobotę pełną widownię. Może kilka osób nie odebrało tego wieczora zamówionych biletów. I zaczął się spektakl przez autorów i szefową teatru Gliptykos – Marię Piznal określone jako komedio dramat. Ja go odebrałem jako rodzaj musicalu. W końcu Porgy and Bess też nie opowiadał o wesołych sprawach, a opierał się na piosenkach!

Tu też muzyka była na ogół znana publiczności, a aktorzy co chwila łapali za mikrofony by zaśpiewać. Może przemawia przeze mnie męski szowinizm, ale ja odniosłem wrażenie, że widowisko trzymało się na facetach. Tylko trzech, ale za to jakich!? Od małomiasteczkowego cwaniaczka, po Falstafa.

Choć przyznaję, że cały damski zespół prezentował się doskonale pod względem dobrania pełnej galerii typów ludzkich – od małolaty do babuni, od zakompleksionej w średnim wieku po młodą laskę. O czym było? Treści sztuki teatralnej się nie opowiada. Mówiąc krótko, o życiu i marzeniach. Albo – odwrotnie.

Gratuluję całemu zespołowi, a wiem co mówię. Z racji studiów w Moskwie, korzystając z uprzywilejowanej pod tym względem pozycji obcokrajowców, byłem tam w różnych teatrach, włącznie z Balszom – kilkadziesiąt razy. Potem na długo teatru miałem dość. Ale mam skalę porównawczą. I po spektaklu Szeherezada wychodziłem zadowolony.

W przedstawieniu grają: Irena Bis, Agata Cieciuch, Magdalena Gazdecka-Goślinowska, Katarzyna Kajrenius-Strzałkowska, Maria Piznal, Danuta Świderek, Joanna Ulaszewska, Jolanta Witowska, Rafał Ciszkiewicz, Artur Smogór i Andrzej Suszek

R. Kwapisz

PS. Zespół tradycyjnie cały wpływ z biletów i gadżetów przekazał na cel charytatywne

Wystawa o historii Gryfina na nabrzeżu była dobrym pomysłem i ma licznych widzów

eprasa.pl d37517cdd9