ISSN 2080-2463

KURIER ZAWIERCIAŃSKI

Nr 29 21.07.23- 27.07.2023
cena 4,99zł (w tym 5% VAT)
2100 egz. +296 prenumerata cyfrowa

TYGODNIK POWIATOWY: ZAWIERCIE, ŁAZY, PORĘBA, KROCZYCE, WŁODOWICE, IRZĄDZE, PILICA, SZCZEKOCINY, ŻARNOWIEC, OGRODZIENIEC

CO NAS OBCHODZI STADION W SZPROTAWIE? CZYLI PROPAGANDA PIS ZA NASZE PIENIĄDZE

Od kilku dni na naszych ulicach pojawiły się banery reklamowe promujące jak to wiele wybudowano, naprawiono i zmodernizowano z „funduszu inwestycji strategicznych". Kampanię firmuje Bank Gospodarstwa Krajowego, z sugestią z plakatu, ze wszystko to zawdzięczamy rządowi. Ponieważ w większości to inwestycje realizowane na kredyt, jak za Gierka, oprócz czasem potrzebnych, a czasem zbędnych inwestycji, otrzymujemy kilkaset miliardów długów i inflację.

dok. na str. 3

ulica OKIENNIK: MIESZKAŃCY CHCĄ ZABLOKOWAĆ WYWŁASZCZENIA

Ulica Okiennik od Skarżyc w stronę drogi krajowej Zawiercie-Kroczyce jest ulicą powiatową, która do końca 2022 roku Starostwo Powiatowe miało przebudować, budując nową nawierzchnię, odwodnienie a nawet ścieżkę rowerową. Ale jest lipiec 2023, przebudowa ulicy Okiennik nie uzyskała nawet pozwolenia na budowę, więc mieszkańcy ulicy stawiają staroście Gabrielowi Dorsowi coraz bardziej niewygodne pytania: jakim cudem, skoro nie ma zatwierdzonego projektu, nie ma pozwolenia na budowę (tzw. „ZRID") już prawie rok temu wykonawca zerwał stary asfalt i wybudował część kanalizacji deszczowej? Nie chcemy tej drogi tej drogi w tym kształcie, wywłaszczeń i ścieżki rowerowej -mówią mieszkańcy, którzy niedawno zyskali ważnego sprzymierzeńca. Bezsens inwestycji zaczął dostrzegać wykonawca, firma Bitum sp. z o.o., która puszcza oko do mieszkańców i na razie nieoficjalnie wyraża zamiar wycofania się z realizacji inwestycji:

„Chcemy wycofać się z tej inwestycji, ale nie chcemy zostawić mieszkańców „na lodzie". Chcielibyśmy dokończyć budowę samej drogi, żeby mieszkańcy mieli ulicę w przyzwoitym standardzie. Badania natężenia ruchu na tej ulicy wykazały, że ruch tam jest niewielki, co podważa sens budowy ścieżki rowerowej. Umowę z powiatem realizujemy w formule „zaprojektuj i buduj", więc dopiero na tym etapie, gdy geodeci weszli w teren, zobaczyliśmy ogromną skalę wywłaszczeń terenu, jaką musielibyśmy zafundować mieszkańcom ulicy. To bez sensu" -mówi nam na razie nieoficjalnie przedstawiciel spółki, z którym spotkał się nasz dziennikarz.

Dokładnie to samo mieszkańcy ulicy

dok. na str. 2

pełny serwis i naprawa komputerów i laptopów
kontakt
514 508 808
34 333 74 00
naprawiamy
1000+
urządzeń rocznie
Komputronik
Myszków, Sikorskiego 53/5
(obok ZUS/KRUS)

GRUPA TANDEM
NOWY WYMIAR MOTORYZACJI
AUTORYZOWANY DEALER
DACIA CITROËN PEUGEOT ALFA ROMEO FIAT
www.grupatandem.pl

eprasa.pl d3a64272c5

OKIENNIK: MIESZKAŃCY CHCĄ ZABLOKOWAĆ WYWŁASZCZENIA

ze strony 1

słyszą od geodetów wchodzącym im na teren nieruchomości, pracowników firmy Bitum: -Pracownicy firmy, którzy ostatnio coraz wolniej, ale coś tam budują, np. niedawno wyrywali kilka studzienek kanalizacji, wcześniej zabudowanych, rozmawiają z nami i tam każdy wie, że firma chce się z tej budowy elegancko wycofać. Nie ma mieszkańca ulicy, który nie byłby z tej inwestycji zadowolony, jak zobaczyliśmy jak to ma być zbudowane. Żeby powstała ścieżka rowerowa, muszą być ogromne wywłaszczenia. Niektórzy stracą setki metrów kwadratowych nieruchomości, trzeba rozbierać nowe płoty. Teren jest bardzo pofałdowany. Na płaskiej mapie rysuje się wszystko łatwo, ale jak zobaczyliśmy, że na tej bocznej drodze, powstaną głębokie na kilka metrów rowy, albo strome skarpy, to się za głowy łapiemy! -mówią mieszkańcy.

Mieszkańcy ulicy Okiennik po części za namową naszej redakcji zorganizowali się, wynajęli wspólnie prawnika i wspólnie, chcą wykazać nie tylko bezsensowność, ale przede wszystkim bezprawność już realizowanej inwestycji. A argumentów im nie brakuje. Pełnomocnikiem grupy na razie 11 mieszkańców, został adwokat Paweł Matyja. Jak się dowiadujemy, wkrótce na biurko Starosta Zawierciański Gabriel Dors dostanie od adwokata reprezentującego mieszkańców ulicy Okiennik „wezwanie do zmiany sposobu wykonania inwestycji".

2 czerwca 2023 mieszkańcy ulicy szczelnie wypełnili salę obrad w Starostwie Powiatowym w Zawierciu. Na sali kilkadziesiąt osób. Zaczął starosta **Gabriel Dors**, który próbował się wytłumaczyć, skąd pomysł przebudowy ulicy Okiennik: -*Jeździłem tą ulicą do pracy, widziałem jak jest zaniedbana. Pojawiła się szansa pozyskania środków na jej przebudowę, ale musiała to być nowa inwestycja, a nie remont. Stąd pomysł budowy ścieżki rowerowej, żeby spełnić warunki dotacji. Uzgodniliśmy z Miastem Zawiercie, że powstanie ścieżka pieszo- rowerowa, do której miasto dołoży 1,67 mln zł. Cała inwestycja miała zamknąć się kwotą 8-9 mln zł* -mówił **G. Dors**.

Mieszkańcy coraz głośniej wyrażali swoje niezadowolenie: -We wrześniu 2022 zerwaliście asfalt. Całą zimę nikt nam drogi nie odśnieżał, bo to to „teren budowy". Macie chociaż projekt budowlany?

-*Nie mamy projektu, tworzymy go* -wyjaśniała naczelnik Wydziału Inwestycji **Beata Rachtan**.

Jej odpowiedź wywołała salwę śmiechu wśród mieszkańców: -*To jest kabaret!* -mówili.

Najwięcej emocji wśród mieszkańców, budzi skala wywłaszczeń, jaka ma być niezbędna, żeby powstała ulica ze ścieżką rowerową. Niektórzy mieszkańcy zarzucają, że ich działki staną się bezużyteczne. Strome skarpy i głębokie rowy spowodują, że wybudowane nowego dojazdu do ich domów stanie się niemożliwe: -*Zabierzecie mi 600 mkw działki budowlanej. Zostawicie mnie bez dojazdu! -mówił jeden z mieszkańców.*

Próbował uspokajać starosta G. Dors, ale nie wyszło mu to na dobre: -*Niemożliwe, żeby zostały działki bez dojazdu.*

Małgorzata Głąb, jedna z mieszkanek: -*Nie ma projektu, po 2 latach się dowiadujemy, że dobro drogi ważniejsze niż dobro mieszkańców.*

Nie ma projektu więc jak budują? Być może sprawą powinna zająć się prokuratura!

Starosta Gabriel Dors próbował się tłumaczyć. Mieszkańcy mu nie uwierzyli. Starosta opuścił zebranie

Wykonawcą inwestycji „*przebudowa drogi powiatowej na w/w odcinku, przebudowa skrzyżowań z drogami podporządkowanymi, przebudowa i budowa ścieżki pieszo-rowerowej, przebudowa infrastruktury dla komunikacji publicznej, przebudowa i budowa zjazdów publicznych i indywidualnych, budowa poboczy gruntowych, budowa i przebudowa rowów drogowych, przebudowa kanalizacji deszczowej jako instalacji odprowadzającej wodę z powierzchni komunikacyjnych, przebudowa i zabezpieczenie sieci wodociągowej, przebudowa oświetlenia ulicznego, zabezpieczenie i przebudowę sieci elektroenergetycznej oraz przebudowa i zabezpieczenie istniejących sieci telekomunikacyjnych ulicy Okiennik na odcinku skrzyżowania z DP 1709 S w Skarżycach do DK 78.*"

Starostwo Powiatowe w Zawierciu, z firmą Bitum sp. z o.o. podpisało umowę na wykonanie projektu inwestycji i jej wykonanie w formule „zaprojektuj i buduj". Koszt inwestycji określono na niecałe 9 mln zł, i choć całość miała być wykonana do końca 2022 roku, udało się wykonać tylko część prac przygotowawczych. Nie ma pozwolenia na budowę, w tym przypadku tzw. ZRIDu, czyli „Zezwolenia na Realizację Inwestycji Drogowej". Dla drogi powiatowej decyzję wyda starosta, i co do zasady jest to decyzja ostateczna, pozwalająca wykonawcy już wchodzić na nasze działki. Ale jest jeden tryb odwoławczy. Od decyzji administracyjnej starosty, zatwierdzającej ZRID, strony, czyli również mieszkańcy mogą odwołać się do Wojewody Śląskiego.

-*Zamierzamy wykorzystać każdą ścieżkę prawną, każdą możliwość, żeby zatrzymać tę inwestycję w tym kształcie, z tymi bezsensownymi wywłaszczeniami. Naszym zdaniem inwestycja jest nie tylko nielegalna, bezcelowa, ale mogło dojść do złamania wielu przepisów* -mówią mieszkańcy.

Kanalizacja budowana na zgłoszenie? Sprawa pachnie przestępstwem urzędniczym

Jeszcze podczas burzliwego spotkania starosty z mieszkańcami 2 czerwca, spytaliśmy obecną na sali przedstawicielkę firmy Bitum, jak to możliwe, że choć nie ma ma decyzji budowlanej ZRID, trwa budowa, powstaje nawet kanalizacja deszczowa: -Wszystkie prace wykonywane są w oparciu o zgłoszenie, które zatwierdziło nam Starostwo Powiatowe w Zawierciu -mówiła Marzena Ślęzak z Bitum sp. z o.o.

Spytaliśmy kilku specjalistów od budownictwa drogowego, i okolicznych wójtów i burmistrzów czy nową kanalizację deszczową, wcześniej ulica miała tylko rowy, można budować „na zgłoszenie"? Odpowiedź była zawsze podobna: -To wymaga nie tylko pozwolenia na budowę, ale też uzyskanie pozwolenia wodnoprawnego od Państwowego Gospodarstwa Wodnego „Wody Polskie". Budowa kanalizacji deszczowej bez tych dokumentów, do proszenie się o kłopoty, nawet w prokuraturze".

Na pytanie jednego z mieszkańców ulicy Okiennik PGW „Wody Polskie" odpowiedziało 14 lipca: *„w zasobach SIGW nie figuruje pozwolenie wodnoprawne, ani zgłoszenie na wykonanie odwodniania drogi powiatowej nr 1725S ul. Okiennik dla firmy BITUM sp. z o.o., wg stanu na 13 lipca 2023".*

Trudno nam jest wyobrazić sobie, że duża firma budowlana nie wie, że prace typowo inwestycyjne, wymagającą nie tylko pozwolenia na budowę, zatwierdzonego! ZRID ale też pozwolenia wodno prawnego. Budowa się opóźnia, problemy się mnożą, więc możemy sobie wyobrazić sytuację, że ktoś w starostwie mruga okiem i sugeruje: złóżcie zgłoszenie robót remontowych, my przymkniemy oko jeszcze głębiej, bo nam zależy żeby budowa ruszyła. To hipoteza, firma musiała widzieć, że zgłoszenie robót jest mocno naciągane, ale co im do tego? Od oceny legalności zgłoszonych robót budowlanych nie jest wykonawca, tylko urzędnicy Starostwa Powiatowego w Zawierciu. A ci zgłoszenie przyjęli, nie wnieśli zastrzeżeń. Prace, których legalność można poddawać w wątpliwość ruszyły. Może wszystko by się udało, gdyby nie mieszkańcy, którzy zrozumieli jak bardzo nie chcą przebudowy ulicy w proponowanej skali, z wywłaszczeniami i ścieżką rowerową, której sens budowy podważa sam wykonawca…

Jak się dowiedzieliśmy mieszkańcy reprezentowani przez adwokata **Pawła Matyję** zamierzają podnieść też argument, że umowa w firmą Bitum sp. z o.o. mogła być zawarta z zawrzeć z rażącym naruszeniem prawa. Umowę podpisali **Gabriel Dors** i **Barbara Kozieł**, podająca się za „Członka Zarządu Powiatu". Ale Zarząd Powiatu z Dorsem i Barbarą Kozieł nigdy nie został legalnie wybrany, co skutkowało wygaśnięciem mandatów radnych w styczniu 2019 roku. Od tego czasu trwa sytuacja, która przypomina zabawę z odbezpieczonym granatem: są radni, choć nimi nie są, są członkowie zarządu, choć nimi nie są. Biorą pensje i diety, wszystkie uchwały Rady Powiatu, Zarządu Powiatu korzystają z domniemania legalności, do czasu aż ktoś w sądzie ich nie podważy. Już dwa razy Wojewódzki Sąd Administracyjny uchylił się od rozpoznania merytoryczne takich skarg mieszkańców, którzy skarżyli legalność podjęcia uchwał Rady Powiatu Zawierciańskiego. Za każdym razem WSA uznało, że mieszkańcy „nie mają interesu prawnego" do składania skargi. Raz była to próba zakwestionowana uchwały o likwidacji przychodni przy ulicy Niedziałkowskiego, za drugim razem pracownicy Poradni Psych. Pedagogicznej skarżyli zgodność z prawem uchwały o zamiarze likwidacji ich miejsca pracy. Możliwe, że gdyby to mieszkańcy chcieli skarżyć legalność umowy pomiędzy powiatem, a wykonawcą, albo z tych samych powodów podważać ZRID, jeżeli starosta go wyda, skutek mógłby być taki sam, czyli żaden. Ale możliwe, że mieszkańcy ulicy Okiennik właśnie zyskali potężnego sprzymierzeńca. Tym razem to wykonawca mruga okiem, że inwestycja jest bez sensu. Jej wykonanie w cenach z umowy nierealne. Delikatne szacunki zakładają, że całość będzie kosztować nie 9 na 15-16 mln zł. Z umowy już wykręciła się Gmina Zawiercie. Radni nie wyrazi zgody na dołożenie do budowy ścieżki pieszo rowerowej. Brakuje więc w budżecie inwestycji kolejnych 2-3 mln zł. Do tego podejrzenia niedopełnienia obowiązków lub przekroczenia uprawnień przez urzędników Starostwa Powiatowego w Zawierciu, którzy nie dostrzegli inwestycji w budowie kanalizacji deszczowej… Naszym zdaniem, jak wykonawca, firma Bitum podniesie jeszcze argument, że nie wiedzieli, że w imieniu powiatu umowę podpisała osoba, nie mająca uprawnień do reprezentowana Zarządu Powiatu Zawierciańskiego, i zakwestionują legalność umowy, to jest to argument o mocy bomby atomowej.

Nasza redakcja już przy okazji otwarcia nowego Wydziału Komunikacji, w budynku zlikwidowanej przychodni zdrowia przy ul. Niedziałkowskiego, zwróciła uwagę, że budynek był przebudowany z wykorzystaniem dotacji Unii Europejskiej w kwocie ponad 1,3 mln zł. Nie wspomniał o tym słowem podczas otwarcia starosta Gabriel Dors, ani nikt inny. To dało nam do myślenia, czy Zarząd Powiatu, z Dorsem, panią Barbarą Kozieł i resztą, czyli osobami, które członkami Zarządu Powiatu nie są mogły podpisać umowę dotacji? Czy nie doszło do wyłudzenia dotacji unijnej? Problemu nigdy nie chciał dostrzec Wojewoda Śląski, który otrzymał w tej sprawie zawiadomienie od naszej redakcji, ani Premier RP Mateusz Morawiecki, do którego wysłaliśmy skargę na bezczynność wojewody. Popytaliśmy więc wśród znanych nam polskich urzędników Komisji Europejskiej, czy OLAF, unijna instytucja do spraw ścigania nadużyć finansowych mogłaby uznać tę sprawę za wartą zbadania: -Kolega, który pracował parę lat w OLAFie jako szef działu, mówi, że sprawa może się kwalifikować do zbadania przez OLAF i sugeruje zgłoszenie tego -pisze nasz informator.

Wysłaliśmy oficjalne zawiadomienie do OLAF w tej sprawie.

Jarosław Mazanek

KURIER ZAWIERCIAŃSKI
TYGODNIK POWIATOWY: ZAWIERCIE, ŁAZY, PORĘBA, KROCZYCE, WŁODOWICE, IRZĄDZE, PILICA, SZCZEKOCINY, ŻARNOWIEC, OGRODZIENIEC

Redakcja: 42-300 Myszków, ul. Sikorskiego 53/3,
tel 34 313 71 20 redakcja@kurierzawiercianski.pl

www.kurierzawiercianski.pl

Redakcja: TELEFON DYŻURNY: +48 536 334 438 34 3137120 **Myszków ul. Sikorskiego 53/3** redakcja@kurierzawiercianski.pl
NASZE NOWE GODZINY PRACY: Pn-Wt 9^{00}-15^{00} SRODA 9^{00}-16^{00} CZWARTEK 9^{00}-12^{00} PIĄTEK: nieczyne
Redaktor Naczelny: Jarosław Mazanek jmazanek@kurierzawiercianski.pl tel. **602 514 030**
Zespół redakcyjny: Edyta Superson, esuperson@kurierzawiercianski.pl, Sebastian Michalak sebastian11346@o2.pl. **SPORT:** Tomasz Urbański turbanski@kurierzawiercianski.pl
REKLAMA: 34 313 71 20 reklama@kurierzawiercianski.pl Sylwia Mazanek tel. 602 398 386 smazanek@kurierzawiercianski.pl

Wydawca: MyszPress s.c. **Druk:** POLSKA PRESS Sp. z o.o., Oddział Poligrafia, Drukarnia Sosnowiec
Stale współpracują: Antoni Starowicz (ekspert podatkowy), Czesław Orliński, Damian Liszczyk
Materiałów niezamówionych redakcja nie zwraca. Zaznaczamy sobie prawo skracania listów i tekstów nadesłanych. Za treść ogłoszeń i reklam redakcja nie odpowiada.

eprasa.pl d3a64272c5

CO NAS OBCHODZI STADION W SZPROTAWIE? CZYLI PROPAGANDA PIS ZA NASZE PIENIĄDZE

dok. ze str. 1

Na plakatach BGK chwali się w Myszkowie, Zawierciu, i zapewne w wieku innych miejscach naszej okolicy, że dzięki dofinansowaniu z Programu Inwestycji Strategicznych na stadion w Szprotawie. Gdzie to jest? Sprawdzam; województwo lubuskie obok Żagania. Na plakacie BGK informacja, ze wsparto budowę i modernizację 1480 obiektów sportowych. Można liczyć, czy to informacja prawdziwa. Może prawdziwa, może nieprawdziwa. Sprawdziliśmy za to ile faktycznie kosztował stadion w Szprotawie, gdzie dofinansowanie wyniosło 4,5 mln zł, a wartość całej inwestycji, jak czytamy na plakacie to 6.019.819 zł i 33 grosze. Dokładnie tyle. Ale na stronie mapainwestycji.gov.pl pisze, że ponad milion mniej! Stadion w Szprotawie, całkowita wartość inwestycji to równie 5 mln zł. Ale ponad 6 mln na plakacie wygląda lepiej. Propagandowo lepiej.

Sprawdzamy jeszcze czy ten stadion w ogóle się buduje. Jest miasto Szprotawa, stadion mają, na nawet w marcu 2022 przetarg ogłosili, na jego modernizację. W czerwcu przetarg rozstrzygnięto, z części pomysłów zrezygnowano (skatepark), i wartość końcowa inwestycji wyniosła 3,95 mln zł. Stadion w Szprotawie został uroczyście otwarty 13 maja 2023 o czym informujemy, bo skoro BGK informuje o tym w całej okolicy, w Myszkowie, Zawierciu, to pewnie dla mieszkańców to ważne. Z informacji miasta Szprotawa doczytaliśmy, że skatepark jednak powstał, a nawet pumptrack i trampoliny. Do Szprotawy tylko ok. 370 km, jakby ktoś chciał jechać.

ZAWIERCIE BUDUJE SORTOWNIĘ ODPADÓW? TO CO NAJWYŻEJ PÓŁPRAWDA

Uporządkowanie gospodarki wodno-ściekowej na terenie Miasta Zawiercie wraz z budową sortowni odpadów komunalnych. Tak nazywa się reklamowana na mapainwestycji.gov.pl dotacja. W kwietniu prorządowe media informowały, że w Zawierciu powstanie nowoczesna sortownia śmieci, że podpisano umowę z wykonawcą, firmą MTB Budownictwo z Tarnowa „na budowę sortowni" z mocą przerobu 50 tys. ton odpadów rocznie. Pojawia się też plansza reklamowa, że to oczywiście z Funduszu Inwestycji Strategicznych, a kwota to ogromne 28,5 mln zł. Ale pisanie, że buduje się sortownia to ogromne nadużycie. Firma MTB ma wybudować za 19 mln halę o rozmiarach 40x 70m w której W PRZYSZŁOŚCI BYĆ MOŻE będzie SORTOWNIA!

Jak potwierdza nam prezes ZGK Zawiercie Jarosław Mazur na terenie zakładu powstanie hala, sam budynek, ale nawet bez posadzki, przyłączy wodnych, kanalizacyjny, prądu. Pusta skorupa hali. Na dokończenie hali, montaż system p-poż. spółka będzie potrzebowała około 5 mln zł. Zakup i montaż linii do sortowania odpadów około 15 mln zł.

31 maja 2023 prezes ZGK Zawiercie Jarosław Mazur wyjaśniał radnym Rady Miejskiej Zawiercia, którzy już wtedy pytali, czy ma środki na budowę sortowni, zakup i montaż urządzeń. Mazur wyjaśniał wtedy, że faktycznie, spółka ma promesę na pożyczkę z WFOŚ, ale umowa nie została podpisana, że nie zaciągnięto na razie żadnych pożyczek.

- Przyznano nam 28 milionów 500 tysięcy złotych na uporządkowanie gospodarki wodno-ściekowej na terenie Zawiercia wraz z budową sortowni odpadów komunalnych. Bardzo dziękuję za wsparcie tego projektu – pisał Prezydent Zawiercia, Łukasz Konarski na stronie miejskiej 25 X 2021 roku.

23 kwietnia 2023 w mediach rządowych ukazała się informacja, że podpisano umowę na budowę sortowni odpadów firmą MTB Budownictwo z Tarnowa. Pisał o tym m. Cein. Dziennik Zachodni, a za nim powtarzały inne portale, że „buduje się w Zawierciu sortownia". A prawda jest taka, że buduje się tylko hala i to w stanie surowym, w której w przyszłości może będzie sortownia. Jak oprócz już wydanych 19 mln znajdzie się kolejne 20-25 mln na dokończenie hali i zakup maszyn.

Myszków dostał… 265 milionów? Kto widział te pieniądze?

Ta sama mapa inwestycji informuje, że Powiat Myszkowski „dostał" 265 mln zł dotacji. A wartość inwestycji to 288 mln zł od 2016 roku. W szczegółach czytamy, że 73 mln dostały firmy z Tarczy Finansowej uruchomionej na początku epidemii. Te środki zostały więc w części umorzone, a reszta wróciła do PFR. Wśród inwestycji, które faktycznie będą budowane jest budowa budynku klubowego przy stadionie miejskim w Myszkowie (7,2 mln zł dotacji; budowa właśnie rusza) III etap przebudowy Domu Kultury (realizowany, 5 mln zł). Ale wymieniana jest też rewitalizacja terenu rekreacyjnego „Pohulanka", z której Miasto Myszków, pod naciskiem radnych PiS i Lewicy zrezygnowało; dotacja miała wynieść 4,9 mln zł. „Mapa inwestycji" która w wydaje się, że w założeniu miała chwalić, jak to dobrze sobie radzi rząd Zjednoczonej Prawicy, mimo braku środków z KPO, w bardzo wielu ścieżkach prowadzi na manowce lub do nieistniejących inwestycji.

Jarosław Mazanek

eprasa.pl d3a64272c5

Zadbaj
o bezpieczne hasła

1 stosuj minimum 14 dużych i małych znaków

2 używaj różnych haseł do różnych usług

3 włącz weryfikację dwuetapową

więcej na **cert.pl**

CERT.PL NASK

Fundusze Europejskie Polska Cyfrowa

Ministerstwo Cyfryzacji

NASK

Unia Europejska Europejski Fundusz Rozwoju Regionalnego

eprasa.pl d3a64272c5

RADOSŁAW N. MOŻE WYJDZIE ZA KAUCJĄ. ALE DOPIERO PO ROZPATRZENIU ZAŻALENIA

Prokuratura Rejonowa w Myszkowie postawiła Radosławowi N. z Kroczyc zarzut seksualnego wykorzystywania dziewczynki z jego kręgu rodzinnego. Mężczyzna miał współżyć z dzieckiem, dziewczynka ma mniej niż 15 lat więc czyny zarzucane Radosławowi N. są traktowane jako przestępstwa pedofilskie, ze względu na maksymalny wymiar kary jaki grozi na to przestępstwo (12 lat) klasyfikowane jako zbrodnia. 12 lipca Sąd Okręgowy w Częstochowie wydał postanowienie o przedłużeniu aresztu dla zatrzymanego do 17 października, z możliwością zwolnienia go z aresztu po wpłacie 200.000 zł zabezpieczenia. Ale jednocześnie Sąd wstrzymał wykonanie tej opcji. Radosław N. lub jego rodzina nie mogą na razie wpłacić kaucji, do chwili rozpoznania zażalenia prokuratury.

Ze względów proceduralnych, sądem I instancji rozpatrującym wniosek prokuratury o przedłużenie aresztu był Sąd Okręgowy w Częstochowie. Areszt był nałożony na Radosława N. od 18 kwietnia do 17 lipca 2023. Sąd Okręgowy w Częstochowie 12 lipca zdecydował o warunkowym przedłużeniu aresztu do 17 października 2023, z zastrzeżeniem, że podejrzany może zostać zwolniony z aresztu po wpłacie kaucji w kwocie 200.000 zł. Wtedy obowiązywałby go bezwzględny zakaz zbliżania się do poszkodowanej, dozór policji i zakaz opuszczenia kraju. Jednocześnie Sąd Okręgowy w Częstochowie zdecydował o wstrzymaniu wykonania postanowienia, które umożliwiałoby zatrzymanemu opuszczenie aresztu po wpłaceniu 200.000 zł kaucji. Zamianę aresztu na poręczenie majątkowe oprotestowała Prokuratura Rejonowa w Myszkowie, prowadząca śledztwo. Ostateczna decyzja, czy podejrzany będzie mógł opuścić areszt zapadnie dopiero po rozpoznaniu zażalenia prokuratury przez Sąd Apelacyjny w Katowicach.

-Do dnia 18 lipca, nie wpłynęło zażalenie obrońcy Radosława N. na decyzję sądu z 12 lipca -mówi sędzia Dominik Bogacz.

O tej sprawie pisaliśmy w artykule „OKROPNA HISTORIA PEDOFILSKA Z KROCZYC. MĘŻCZYZNA MIAŁ ZGWAŁCIĆ DZIEWCZYNKĘ Z BLISKIEJ RODZINY” W Gazecie Myszkowskiej i Kurierze Zawierciańskim z 19 maja 2023.

Radosław N. z Kroczyc jest podejrzany o zgwałcenie dziewczynki poniżej 15 roku życia, z którą jest spokrewniony. W przypadku skazania za zarzucane mu czyny grozi mu nie mniej ni ż 3 lata więzienia, choć realnie dużo więcej. Górna granica to 12 lat pozbawienia wolności.

Śledztwo, jak informowała nas niedawno Prokurator Rejonowa w Myszkowie Małgorzata Ziernicka-Łubianka potrwa co najmniej do końca sierpnia.

Podejrzany straszy pozwem. Chce żebyśmy zrzucili się na jego kaucję?

Nasza redakcja otrzymała wezwanie „do zaniechania naruszeń dóbr osobistych” podejrzanego o podejrzanego o gwałt na dziewczynce Radosława N. Jego pełnomocnik, radca prawny Wiktor Machura chce usunięcia artykułów o sprawie gwałtu zarzucanego mężczyźnie z naszych portali, przeprosin, i 50.000 zł „w gotówce”. Byłoby na ¼ kaucji, ale chyba nie zaskoczymy czytelników, że nie zamierzamy płacić. Sam zarzut, że nasze publikacje miałyby naruszyć dobra osobiste podejrzanego w sposób bezprawny, uważamy za chybiony. Ale zacytujemy argumenty podejrzanego, wyrażone przez jego pełnomocnika. Ten zarzuca, że w artykule „jednoznacznie przesądzamy o wyniku postępowania sądowego”. Zarzut jest w sposób oczywisty błędny, gdyż nie ma jeszcze procesu, ani aktu oskarżenia. Radosław N. ma postawione zarzuty, jest podejrzany o gwałt, siedzi w areszcie, ale to Sąd, jeżeli wpłynie akt oskarżenia, będzie oceniał czy doszło do gwałtu lub innych czynów zabronionych. My piszemy o znanych okolicznościach zarzucanych mu czynów i decyzji sądu o tymczasowym aresztowaniu.

Jarosław Mazanek

Dachowanie w rowie

Samochód osobowy marki kia, którym podróżowało małżeństwo z 12-letnim dzieckiem, wypadło z drogi i wylądowało na dachu w rowie. Do zdarzenia tego doszło w niedzielę (16 lipca) o godz. 6.30 przy ul. Armii Krajowej w Zawierciu. Na miejscu interweniowały dwa zastępy straży pożarnej, zaś wszyscy pasażerowie zostali przewiezieni na badania do szpitala. Na szczęście nikomu nic poważnego się nie stało, więc zdarzenie figuruje w policyjnych rejestrach jako kolizja.

O tym groźnie wyglądającym wypadku poinformowała w swych mediach społecznościowych zawierciańska straż pożarna. –Wszystkie osoby podróżujące samochodem, wydostały się z niego o własnych siłach przed naszym przybyciem. Zajęła się nimi załoga pogotowia ratunkowego, a my skupiliśmy się na zabezpieczaniu miejsca zdarzenia i usuwaniu jego skutków na drodze. Akcja trwała 1,5 godziny – informuje naszego dziennikarza Grzegorz Nowak z komendy straży pożarnej w Zawierciu.

Z kolei miejscowa policja precyzuje, iż winna zdarzeniu była 39-letnia kierująca osobową kią. – Była trzeźwa, ale nie dostosowała prędkości do warunków drogowych i sama doprowadziła do tej kolizji. Podzieliła ona ocenę interweniującego patrolu ruchu drogowego i przyjęła mandat w wysokości 1500 złotych. Dostała także 12 punktów karnych – wyjaśnia Marta Wnuk, rzecznik prasowa komendy policji. Jak dodaje, uczestnicy kolizji to mieszkańcy powiatu zawierciańskiego. (pj)

NEKROLOGI

Serdeczne podziękowania za fachową
i serdeczną opiekę nad naszym krewnym

Ś.P. Stanisławem Plesińskim

dla lekarza Jacka Rogalskiego,
pielęgniarce Annie Pełce,
pani psycholog Marcie Skorek

składa
Barbara Jonkisz z rodziną

reklama

FIZJOTERAPIA

PRZYSTĘPNE CENY!

Pełny zakres usług
- fizykoterapia (ćwiczenia z fizjoterapeutą z tytułami magistra)
- krioterapia
- pole magnetyczne (magnetoterapia)
- ultradźwięki
- fonoforeza
- diatermia krótkofalowa

Przychodnia Lekarska J. Kleszczewski
Zawiercie ul. Parkowa 12 tel. do rejestracji 32 67 71 496

eprasa.pl d3a64272c5

XXV ŚWIĘTO PSTRĄGA

ZŁOTY POTOK - BŁONIA PRZY „AMERYKANIE"

wstęp wolny
ZAPRASZAMY!

5 sobota SIERPNIA 2023

15.00 OTWARTE SPŁAWIKOWE ZAWODY WĘDKARSKIE NA „IRYDIONIE"

16.00 ROZPOCZĘCIE

16.30
POKAZ KULINARNY
Jakub KUROŃ

17.30 KONKURSY DLA PUBLICZNOŚCI

18.30
KONCERT
DEFIS

20.00 KONCERT
GRESO

TEAM SKOLIM
Anastasiia Zakhandrevych
WonerS
Skolim

KONCERT
21.00

22.30 DYSKOTEKA

24.00 ZAKOŃCZENIE

6 niedziela SIERPNIA 2023

OTWARTE SPINNINGOWE ZAWODY WĘDKARSKIE NA „IRYDIONIE" 6.00

ROZPOCZĘCIE 14.00

ANIMACJE DLA DZIECI od 14.00 do 16.00

14.30
KONCERT
BAV SPACE

KONKURS KULINARNY Hotelu KMICIC 15.30

16.00
KONCERT
LIBER & INOROS

DARIA 18.00 KONCERT

ZABAWA Z ZESPOŁEM **RYTM** 19.30

ZAKOŃCZENIE 20.30

PATRONAT MEDIALNY: Kurier Zawierciański, Gazeta Myszkowska
PARTNERZY
ORGANIZATORZY

www.jura-ppj.pl

„Europejski Fundusz Rolny na rzecz Rozwoju Obszarów Wiejskich: Europa inwestująca w obszary wiejskie"

www.janow.pl www.sokisjanow.naszgok.pl

eprasa.pl d3a64272c5

Renowacja zabytków- bezzwrotne dotacje

Blisko 2 mln złotych na prace przy zabytkowych kościołach w Żarkach, Kotowicach, Przybynowie z Rządowego Programu Odbudowy Zabytków.

- Program był kierowany do gmin, powiatów i województw. Złożyliśmy łącznie 4 wnioski na dofinasowanie dla kościoła klasztornego w Żarkach Leśniowie, kościołów w Przybynowie oraz w Kotowicach, a także na prace w Domu Kultury w Żarkach – informuje burmistrz Miasta i Gminy Żarki Klemens Podlejski. Z czterech wniosków, dotację uzyskały trzy pierwsze projekty.

Na prace konserwacyjno- restauratorskie w leśniowskim sanktuarium będzie przeznaczone 817 320,00 zł, w kościele w Kotowicach – 113 680,00 zł. Za 245 tys. zł zostanie odnowiona polichromia oraz dekoracja sztukatorska w kościele w Przybynowie.

Starostwo Powiatowe w Myszkowie złożyło wniosek na konserwację XVII -wiecznej polichromii we wnętrzu kościoła filialnego św. Barbary w Żarkach. Koszt 800 000 zł.

Konserwacja wnętrza kościoła z XVII w. pw. Św. Marii Magdaleny w Koziegłowach. 1 176 000zł

W Myszkowie wykonane będą prace restauratorskie i konserwatorskie przy zabytku - budynek mieszkalny wielorodzinny przy ul. Kościuszki 6 w Myszkowie 539 000 zł

Prace konserwatorskie i restauratorskie przy zabytku - Pałac Fabrykanta, ul. Kościuszki 6B w Myszkowie 217 500 zł

Prace modernizacyjne w zabytkowym budynku użyteczności publicznej Willi Bauertzów w Myszkowie 514 000 zł

Prace konserwatorskie i restauratorskie przy zabytku - Kościół Parafialny p.w. Wniebowzięcia N.M.P. w Myszkowie-Mrzygłodzie 508 500 zł

Prowadzenie prac konserwatorskich we wnętrzu kościoła pw. Św. Mikołaja w Niegowie 989 000,32 zł

W powiecie zawierciański dofinansowanie dostali:

Remont budowlano-konserwatorski wieży kościoła parafialnego pw. Św.Piotra i Pawła Apostołów w Zawierciu 3 429 446,06 zł

Prace konserwatorskie i restauratorskie elewacji prezbiterium i zakrystii kościoła par. św.Mikołaja w Zawierciu - Kromołowie 415 000zł

Kompleksowa konserwacja zabytkowych trzech ołtarzy w kościele pw. Św.Trójcy i Św.Floriana w Skarżycach 411 581,81zł

Ochrona zabytku w sercu Jury - Średniowieczny Zamek w Ogrodzieńcu. 1 500 000 zł

Ogrodzieniec: Prace konserwatorskie i restauratorskie w obiektach sakralnych Parafii PW ŚW. Jakuba Apostoła w Gieble 150 000

Ochrona zabytków sakralnych w Gminie Ogrodzieniec. 400 000 zł

Prace konserwatorskie i restauratorskie w obiektach sakralnych Parafii PW Przemienienia Pańskiego w Ogrodzieńcu. 450 000 zł

Pilica: Prace konserwatorsko - budowlane w obrębie otoczenia kościoła pw. św. Jana Chrzciciela i Ewangelisty w Pilicy. 489 710,99 zł

Żarnowiec- Remont zabytkowego ogrodzenia kościoła p.w. Św. Wojciecha w Łanach Wielkich 343 000 zł

Prace konserwatorskie i restauratorskie przy ołtarzach bocznych pw. Św. Józefa oraz Św. Anny z kościoła parafialnego pw. Św. Bartłomieja Apostoła w Chlinie 343 000,00 zł

Prace konserwatorskie przy fasadzie kościoła Narodzenia NMP w Żarnowcu 343 000 zł

Pilica Prace remontowo - budowlane w obrębie otoczenia kościoła pw. św Mikołaja w Kidowie. 305 909,09 zł

Łazy: Udzielenie dotacji na wykonanie prac konserwatorskich, restauracyjnych i budowlanych przy zabytkowych kościołach w Niegowonicach i Chruszczobrodzie. 3 500 000 zł

Dofinansowanie może pokryć nawet 98 proc. kosztów inwestycji, udział własny samorządu to to minimum 2 proc.

(red)

Technologia a rzucanie palenia

O tym, że palenie papierosów ma fatalny wpływ na zdrowie, wiadomo od dawna. Relatywnie od niedawna zadajemy sobie natomiast pytanie, czy przestawienie się z papierosów na mniej szkodliwe nikotynowe alternatywy może przynieść jakkolwiek pozytywny wpływ na kondycję naszego organizmu. A jeśli tak, to jaki dokładnie? Odpowiedzi dostarczają badania naukowców z Wielkiej Brytanii.

Nie wszyscy palacze są w stanie wyjść z nałogu nikotynowego, dlatego niektórzy specjaliści wychodzą z założenia, że lepiej przedstawić palaczom mniej szkodliwą alternatywę: coś, co dostarczy podobnych do papierosów doznań, przy możliwie jak najniższym uszczerbku dla zdrowia. Takim rozwiązaniem mają być podgrzewacze tytoniu: urządzenia, w których umieszczane są specjalnie przygotowane wkłady z tytoniem. Następnie grzałka podgrzewa tytoń, ale tylko na tyle, aby uwolnić nikotynę, w całym procesie nie dochodzi bowiem do spalania tytoniu. Dlaczego? Otóż właśnie podczas spalania uwalniane są rakotwórcze substancje smoliste, najgroźniejsze dla ludzkiego zdrowia.

Jak jednak sprawdzić, czy ryzyko rzeczywiście maleje i jaki wpływ na zdrowie ma wdychanie nikotynowej pary? Uzyskaniu wiedzy na ten temat miało służyć badanie zaprojektowane przez naukowców z Wielkiej Brytanii. Do eksperymentu zaproszono osoby palące w wieku od 23 do 55 lat, a następnie zapytano, czy zamierzają rzucić palenie.

Ci, którzy kategorycznie odmówili rozstania się z nałogiem, trafili do pierwszej grupy, natomiast ci, którzy zadeklarowali chęć rzucenia palenia — do drugiej. Zadeklarowani palacze zostali następnie poinstruowani, aby palić tak jak dotychczas lub przejść na podgrzewanie tytoniu, (w eksperymencie wykorzystano podgrzewacz GLO). Wyboru dokonano losowo. Grupa kontrolna, czyli osoby rzucające nałóg, uzyskały pomoc doradcy oraz dostęp do nikotynowej terapii zastępczej.

W trakcie trwania eksperymentu każda z grup była pod nadzorem lekarzy. Raz w miesiącu sprawdzano próbki ich krwi, z których odczytywano m.in. poziom biomarkera CEVal, który miał wskazać, czy osoby deklarujące rzucenie palenia lub przerzucenie się na podgrzewacze tytoniu, nie paliły tradycyjnych papierosów. Inne wskaźniki, które brano pod uwagę, były związane ze stanem płuc, poziomem cholesterolu, stresem oksydacyjnym czy liczbą białych krwinek. Okazało się, że palacze korzystający z GLO uzyskali znacznie lepsze wyniki, niż ci, którzy nie odstawili tradycyjnych papierosów.

Naukowcy stwierdzili „znaczne i trwałe zmniejszenie biomarkera, który może powodować uszkodzenia DNA związane z rakiem płuc" oraz „znaczne i trwałe zmniejszenie liczby białych krwinek, markera stanu zapalnego związanego z wczesnym rozwojem chorób układu krążenia i innych chorób związanych z paleniem".

Podgrzewacze tytoniu są dostępne na polskim rynku od kilku lat. To jedna z nikotynowych alternatyw, po jakie mogą sięgnąć palacze, którym nie udało się zerwać z nałogiem lub którzy chcą ograniczyć ryzyko związane z paleniem. Do innych, których używanie określa się jako mniej ryzykowne od palenia, zalicza się e-papierosy i saszetki nikotynowe.

reklama

eprasa.pl d3a64272c5

Nastolatki w Polsce mogą wykonywać prace wakacyjne. Jednak warunki są ściśle określone

Małoletni w Polsce mogą wykonywać prace sezonowe, jednak są to ściśle określone branże i zajęcia. Zatrudnienie nastolatków, którzy ukończyli 16. rok życia, jest obłożone pewnymi ograniczeniami, głównie przez wzgląd na ochronę życia i zdrowia małoletnich. – Na pewno prace przy sprzedaży alkoholu i papierosów czy przy obsłudze urządzeń mechanicznych to są prace, których co do zasady małoletni wykonywać nie może – mówi Aleksandra Zagajewska z Państwowej Inspekcji Pracy.

Lato to szczyt prac sezonowych, na których chcą zarobić także małoletni mający wolne od szkoły. To popularna forma spędzania wakacji wśród młodych osób, którzy łączą w ten sposób przyjemne z pożytecznym. Ożywienie na rynku ofert prac wakacyjnych widoczne było już w maju. Jak wynika z zestawienia firmy Personnel Service, wśród najczęściej poszukiwanych zawodów wiele było związanych z turystyką, organizacją imprez, gastronomią, ale też rolnictwem. Pracodawcy najchętniej chcieli zatrudnić m.in. kelnerów, animatorów, pomocników do prac ogrodniczych i rolniczych. Poszukiwali także pracowników do hoteli, małej gastronomii, obsługi festiwali czy sprzedawców. Zatrudnienie małoletniego jest często dla pracodawcy atrakcyjną opcją, ale niesie ona ze sobą pewne ograniczenia, przede wszystkim wiekowe.

– Jeżeli młoda osoba chce sobie dorobić w wakacje, musi mieć skończone 16 lat i może być zatrudniona wyłącznie do prac lekkich, czyli takich, które nie narażają życia czy zdrowia młodocianego, nie wiążą się z pracą w ekstremalnych warunkach, z narażeniem na czynniki szkodliwe lub przy urządzeniach mechanicznych – wymienia w rozmowie z agencją informacyjną Newseria Biznes Aleksandra Zagajewska.

Prace, których nie powinien podejmować nastolatek, są związane przede wszystkim z wysiłkiem i wysokimi temperaturami, zatrudnienie nie powinno negatywnie wpłynąć na zdrowie psychiczne i fizyczne małoletniego, a także zagrażać jego życiu. To głównie prace dotyczące obsługi urządzeń mechanicznych, ale także przy sprzedaży używek takich jak alkohol czy papierosy.

Młodsi nastolatkowie, przed ukończeniem 16. roku życia, także mogą podjąć zatrudnienie, ale wyłącznie w określonych branżach: kulturalnej, artystycznej, sportowej i reklamowej. Pracodawca prowadzący działalność w tych obszarach może zlecić wykonanie pracy lub innych zajęć zarobkowych dziecku przed ukończeniem 16. roku życia, jeśli uzyska zgodę rodzica lub opiekuna oraz zezwolenie właściwego inspektora pracy.

– Pracodawca, który zatrudnia młodocianego, musi mieć opracowany wykaz prac lekkich, do których może zatrudnić młodocianego. Wykaz jest opracowywany w uzgodnieniu z lekarzem medycyny pracy i musi być zatwierdzony przez okręgowego inspektora pracy – wyjaśnia ekspertka Państwowej Inspekcji Pracy.

Małoletni, podobnie jak starsi pracownicy, przed podjęciem pracy muszą być poddani badaniom lekarskim. Potrzebują orzeczenia lekarskiego o tym, że są zdolni do wykonywania danej pracy.

– Małoletni jest pod szczególnym kloszem ochronnym ustawodawcy, w związku z tym na pewno musi być przeszkolony w zakresie bezpieczeństwa i higieny pracy, co musi się wiązać z tym, że uzyskuje zaświadczenie o ukończeniu szkolenia – mówi Aleksandra Zagajewska. – Oczywiście musi być zawarta umowa, czy to jest umowa o pracę, czy umowa cywilnoprawna. Umowa o pracę zawsze musi być na piśmie, umowa-zlecenie dla celów dowodowych też powinna być na piśmie. Młodociany, który nie ma jeszcze ukończonych 18 lat, a ma skończone 13, ma ograniczoną zdolność do czynności prawnych. I o ile umowę o pracę do wykonywania prac lekkich może podpisać, o tyle zawsze opiekun prawny może zakwestionować zawarcie tej umowy. Natomiast przy umowach cywilnoprawnych zawsze konieczna jest zgoda opiekuna prawnego.

Prawo ogranicza również liczbę godzin, które nastolatek może każdego dnia poświęcić na pracę zarobkową. To 7 godz. na dobę i 35 godzin tygodniowo. Nawet pracując sezonowo, osoba taka ma prawo do urlopu. Młodociany nie może też wykonywać pracy w godzinach nadliczbowych i w porze nocnej. Newseria (red)

NAKRĘĆ SIĘ NA PRZYSZŁOŚĆ

Krajowa Izba Producentów Audiowizualnych oraz Netflix uruchamiają program warsztatów dla młodzieży pod nazwą 'Nakręć się na przyszłość!' wprowadzających w tajniki produkcji filmowej i dających szansę "połknięcia bakcyla" zawodu filmowca.

DO KOGO SKIEROWANY JEST PROJEKT?

Projekt został przygotowany dla osób:

- w wieku 18-26 lat,
- niemających doświadczenia w branży audiowizualnej,
- mieszkających w jednym z 7 województw: dolnośląskim, łódzkim, małopolskim, podkarpackim, pomorskim, śląskim i warmińsko-mazurskim.

1 ETAP

W pierwszym etapie projektu jego uczestniczki i uczestnicy wezmą udział w dwudniowych warsztatach obejmujących wprowadzenie w tajniki realizacji filmów oraz prezentację wybranych zawodów związanych z produkcją filmową.

Warsztaty w województwie śląskim organizowane we współpracy z Instytucja Filmowa Silesia Film odbędą się 26 i 27 sierpnia w Katowicach.

Spośród zgłoszeń na warsztaty zostanie wybranych 140 uczestniczek i uczestników, po 20 w każdym województwie.

Warsztaty mają charakter bezpłatny, a nocleg i wyżywienie zostaną zapewnione przez organizatorów.

2 ETAP

W drugim etapie 21 uczestniczek i uczestników, po 3 z każdego województwa, zostanie zaproszonych do udziału w warsztatach filmowych Film Spring Open w Krakowie, które odbędą się w dniach 10-19 października 2023 r., a poprzedzi je seria wprowadzających szkoleń online.

Osoby biorące udział w warsztatach będą miały za zadanie przygotować pod okiem mentorów filmy o wybranych zawodach filmowych.

Stypendia pokrywające koszty udziału w warsztatach Film Spring Open, noclegu i wyżywienia zapewnia firma Netflix.

ZGŁOSZENIA

Nabór do udziału w projekcie trwa w terminie od 15 do 30 lipca.

Aby zgłosić swój udział należy:

- wypełnić ankietę | LINK DO ANKIETY https://docs.google.com/forms/d/1GHvyJc74fb-h8WIOvWxAj6PB9G6YVq6r38y8o_OgID4/viewform?edit_requested=true
- przesłać 2-minutowy film przedstawiający motywację do podjęcia pracy w branży filmowej*.

*filmik należy umieścić na Youtube lub Vimeo i umieść link do filmu w ankiecie, w wyznaczonej rubryce. Link do filmu powinien być aktywny do 31 października 2023. (red)

reklama

EKO GWAJM Sp. z o.o.

TWOJE ODPADY TO NASZ PROBLEM

Firma EKO-GWAJM Sp. z o.o. z siedzibą w Ogrodzieńcu działa na polskim rynku od 2001 roku.

W ramach prowadzonej działalności firma specjalizuje się w świadczeniu specjalistycznych usług na rynku zagospodarowania odpadów przemysłowych.

Specjalizujemy się w kompleksowej obsłudze podmiotów gospodarczych i administracji samorządowej w zakresie ustawowych obowiązków dotyczących ochrony środowiska związanych z gospodarką odpadami, w tym działalności polegającej na profesjonalnej likwidacji nielegalnych składowisk odpadów oraz zagospodarowaniu odpadów niebezpiecznych i innych niż niebezpieczne, w tym zbieraniem, transportem a następnie i przekazywaniem do instalacji ostatecznego zagospodarowania.

Spółka posiada ponad 20 letnie doświadczenie i wyspecjalizowany personel w pracach polegających na demontażu pokryć dachowych zawierających azbest oraz czyszczeniu instalacji przemysłowych jak również specjalistyczny, niezbędny sprzęt oraz własny transport samochodowy.

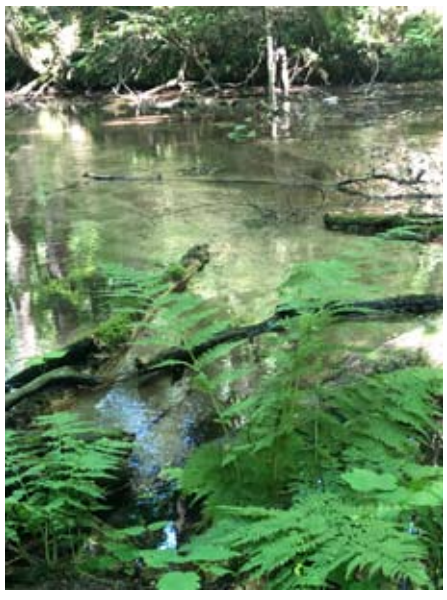

Demontujemy, zbieramy oraz transportujemy odpady niebezpieczne zawierające azbest świadcząc usługi zarówno dla osób fizycznych, spółdzielni mieszkaniowych oraz podmiotów gospodarczych.

Prowadzone procesy odbioru i zagospodarowania oraz pakowania i transportu odpadów przemysłowych, niebezpiecznych i innych niż niebezpieczne z miejsca wytwarzania do instalacji ostatecznego odzysku i przetwarzania wyróżnia wieloletnie doświadczenie w branży, wysoki standard postępowania z odpadami, realizacja usług zgodnie z obowiązującymi procedurami i przepisami w tym zakresie a przede wszystkim postępowanie z odpadami w sposób bezpieczny dla środowiska naturalnego z podstawowym założeniem przekazania odpadów do procesów ostatecznego odzysku i wytwarzania surowców z odpadów możliwych do ponownego wykorzystania.

Spółka oferuje również pełnoetatowe, stałe zatrudnienie oraz atrakcyjne warunki finansowe dla pracowników.

Zapraszamy do współpracy gwarantując profesjonalną obsługę w zakresie zagospodarowania odpadów przemysłowych oraz likwidacji szkód w środowisku.

EKO GWAJM Sp. z o.o. Ogrodzieniec ul. Kościuszki 212 tel. 32 67 32 150, 32 6734 133

e-mail: biuro@eko-gwajm.pl www.eko-gwajm.pl

eprasa.pl d3a64272c5

Pokazy Konne „Husaria - skrzydlaci rycerze”

(Zamek Ogrodzieniec) Husaria to ciężkozbrojna skrzydlata jazda polska, z bagażem spektakularnych zwycięstw na polach bitewnych. Wydarzenie zostanie okraszone komentarzem i opowieściami o historii wykorzystywania koni do m.in. walk na polach bitewnych.

Oprócz standardowej prezentacji zbroi i koni, pokaz zwieńczy największa i najbardziej emocjonująca atrakcja, czyli walka. Przed punktem kulminacyjnym, husarze zaprezentują elementy władania kopią i szablą, musztrę konną, a także indywidualne pokazy sprawnościowe. Pokazy konne zagwarantują wspaniałą dawkę emocji i dodatkowo przeniosą turystów w czasy świetności Królestwa Polskiego.

Pokaz 23.07.23r. odbędzie się o 15:30 i jest w cenie standardowego biletu wstępu na Zamek.

Wieczór z Duchami

Zapewne każdy z Was wie, że Zamek Ogrodzieniec to największe ruiny wśród śląskich obiektów zamkowych na Jurze Krakowsko Częstochowskiej.

Z zamkiem wiąże się wiele mrocznych historii oraz legend. Słyszeliście o Pięknej Olimpii, Czarnym Psie czy Anzelmie? Z tymi postaciami, a także z kilkoma innymi, możecie się spotkać podczas organizowanych na Zamku Ogrodzienieckim „Wieczorów z Duchami”. W czasie zwiedzania przewodnik zabierze Was w podróż po zamkowych murach opowiadając owiane legendą historie, a z ciemnych zakamarków wyłonią się niespodziewanie zjawy… Informacje organizacyjne: Wejścia w grupach do 30os. Rozpoczęcie zwiedzania: I grupa rozpoczyna się po zmroku Czas zwiedzania około 45 min. www.zamek-ogrodzieniec.p

VESPAniały Zlot

PIĘKNE WŁOSZKI W OLSZTYNIE

Po raz czwarty zaproszono miłośników skuterów Vespa do Olsztyna Jurajskiego na VESPAniały Zlot, który odbył się 15 lipca.

W programie był przejazd malowniczą, jurajską trasą turystyczną, prezentacja skuterów, konkursy i zabawy dla uczestników, wspólna biesiada przy ognisku i inne atrakcje.

Zlotowi towarzyszy VII Festiwal Sztuki i Wina (14-16 lipca 2023 r.), a w nim: koncerty, wystawy, prezentacje winnic, degustacje win, serów. (red)

Niedziela z przewodnikiem

Zwiedzanie z przewodnikiem niesamowicie wpływa na wyobraźnie turystów, pozwala na moment przenieść się w czasie. Podczas oprowadzania przewodnik wskazuje miejsca i elementy, które na pierwszy rzut oka są niewidoczne, nawet dla tych osób, które zwiedziły zamek już kilkukrotnie. Prowadzący opowiada ciekawostki, które nie są spisane w przewodnikach, czy książkach, dostępnych na wyciągnięcie ręki.

Informacje organizacyjne:

Wejścia w grupach do 50os. Rozpoczęcie zwiedzania: I grupa rozpoczyna się o 11:00, ostatnia o 16:30 Każde kolejne wejście grup odbywa się co 30 min. Czas zwiedzania około 90 min. ZamekPrzewodnik czeka na grupę przy wejściu do Zamku. www.zamek-ogrodzieniec.pl (red)

eprasa.pl d3a64272c5

Biegi

UCZCILI BOHATERÓW BIEGIEM

(Żarki) W środę14 czerwca na stadionie LKS-u Zielonych Żarki odbył się przełajowy „Bieg dla bohaterów powstania styczniowego 1863 r. z Żarek". Zawody zostały zorganizowane w związku z obchodami 160 rocznicy wybuchu powstania styczniowego w ramach projektu edukacyjnego „Śladami Powstania Styczniowego w regionie częstochowskim".

W środę14 czerwca na stadionie LKS-u Zielonych Żarki odbył się przełajowy „Bieg dla bohaterów powstania styczniowego 1863 r. z Żarek". Zawody zostały zorganizowane w związku z obchodami 160 rocznicy wybuchu powstania styczniowego w ramach projektu edukacyjnego „Śladami Powstania Styczniowego w regionie częstochowskim". W biegu wzięli udział uczniowie z Szkoły Podstawowej im. W. Szafera w Żarkach pod opieką Marioli Pasikowskiej i Jarosława Auguścika oraz uczniowie z ZS im. Tadeusza Kościuszki w Żarkach pod opieką Wojciecha Kierasia i Przemysłowa Tabaki.

Wyniki w poszczególnych kategoriach:

KLASA 5 SP DZIEWCZĘTA:
1.Hania Pasikowska
2.Julia Warzecha
3.Klaudia Szwaja

KLASA 5 SP CHŁOPCY:
1.Mateusz Morawiec
2.Franek Maligłówka
3.Filip Koral

KLASA 8 SP CHŁOPCY:
1.Jakub Nowakowski
2.Alan Szewczyk
3.Borowski Dawid

ZS ŻARKI DZIEWCZĘTA:
1.Maja Szczeblewska
2.Natalia Lamch
3.Julia Przyborowska

ZS ŻARKI CHŁOPCY:
1.Alan Majuch
2.Piotr Kot
3.Bartosz Kozyra

(**tu**), **foto:** ZS Żarki

Piłka nożna

ALAN JAWORSKI PONOWNIE W MYSZKOWIE

(Myszków) Pod koniec czerwca zarząd MKS-u Myszków poinformował o nabyciu nowego zawodnika. A został nim. Pierwszym wzmocnieniu MKS-u przed zbliżającym się sezonem IV ligi został Alan Jaworski.

Pod koniec czerwca zarząd MKS-u Myszków poinformował o nabyciu nowego zawodnika. A został nim. Pierwszym wzmocnieniu MKS-u przed zbliżającym się sezonem IV ligi został Alan Jaworski. Alan Jaworski to 24-letni napastnik, który ostatni sezon spędził w trzecioligowym MKS Kluczbork. Alan z powodzeniem występował w Myszkowie w rundzie jesiennej sezonu 2021/22, zdobył wtedy 6 bramek dla naszego zespołu.

A kilka dni wcześniej klub z Myszkowa poinformował, że na kolejny sezon zostaje Dominik Marek. Marek w poprzednim sezonie strzelił 8 goli i przy 10 asystował. To będzie już czwarty kolejny sezon Dominika w Myszkowie.

(**tu**), **foto:** profil na FB MKS-u Myszków

eprasa.pl d3a64272c5

ZAWODY SPORTOWO-POŻARNICZE W GMINIE ŁAZY

(Łazy) W sobotę 17 czerwca na stadionie w Łazach odbyły się zawody pożarnicze. Do rywalizacji przystąpiło 15 drużyn pożarniczych z Gminy Łazy, które rywalizowały w dwóch konkurencjach: sztafecie i ćwiczeniach bojowych w ramach Gminnych Zawodów Sportowo- Pożarniczych.

W sobotę 17 czerwca na stadionie w Łazach odbyły się zawody pożarnicze. Do rywalizacji przystąpiło 15 drużyn pożarniczych z Gminy Łazy, które rywalizowały w dwóch konkurencjach: sztafecie i ćwiczeniach bojowych w ramach Gminnych Zawodów Sportowo- Pożarniczych. To cykliczne wydarzenie, które ma na celu mobilizowanie do stałego doskonalenia umiejętności obsługi sprzętu, ocena stanu wyszkolenia pożarniczego, popularyzacja wśród społeczeństwa zagadnień ochrony przeciwpożarowej oraz podniesienie strawności fizycznej strażaków.

O miano najlepszych drużyn konkurowały drużyny strażackie męskie, żeńskie, młodzieżowe i dziecięce, które na co dzień ze sobą współpracują podczas akcji ratunkowych. Zawody rozpoczęły się złożeniem meldunku o gotowości do rozpoczęcia zawodów, po którym Burmistrz Łaz Maciej Kaczyński oficjalnie powitał druhów strażaków, sędziów i zaproszonych gości życząc bezpiecznej rywalizacji.

Wszystkie drużyny wykazały się dużymi umiejętnościami, co pokazały podczas zaciętych pożarniczych zmagań. Zawody zostały rozegrane w konkurencjach: sztafeta pożarnicza 7x50 z przeszkodami i ćwiczenia bojowe, które są zawsze atrakcyjnym widowiskiem dla widzów. Rywalizacja między zawodnikami była zacięta, natomiast zaangażowanie dzieci i młodzieży w wykonanie swoich zadań godne pochwały. Poprzez udział w tego rodzaju rywalizacji i ćwiczeniach młodzi ludzie zdobywają cenną wiedzę oraz kształtują się nawyki i pozytywne postawy, które przydają się w przyszłym życiu.

Klasyfikacja generalna zawodów w poszczególnych grupach:

Męskie drużyny pożarnicze:
1 miejsce – OSP Grabowa
2 miejsce – OSP Ciągowice
3 miejsce – OSP Rokitno Szlacheckie

Kobiece drużyny pożarnicze:
1 miejsce – OSP Grabowa
2 miejsce – OSP Rokitno Szlacheckie

Młodzieżowe chłopięce drużyny pożarnicze:
1 miejsce – OSP Grabowa
2 miejsce – OSP Rokitno Szlacheckie
3 miejsce – OSP Wiesiółka

Młodzieżowe dziewczęce drużyny pożarnicze:
1 miejsce – OSP Rokitno Szlacheckie
2 miejsce – OSP Turza

Dziecięca drużyna pożarnicza:
1 miejsce – DDP Rokitno Szlacheckie

(**tu**), **foto:** UG Łazy

eprasa.pl d3a64272c5

WAKACJE Z OSIR-EM

(Zawiercie) Ośrodek Sportu i Rekreacji w Zawierciu zaprasza wszystkich, a w szczególności dzieci i młodzież szkolną do skorzystania z tegorocznej wakacyjnej oferty imprez sportowo-rekreacyjnych i turystycznych. OSiR ze swoją ofertą ruszył od 29 czerwca.

Jak co roku w okresie wakacji OSiR Zawiercie organizuje szereg zajęć rekreacyjno-sportowych, a także wiele interesujących turniejów w piłkę nożną, siatkówkę, koszykówkę, tenisa, jogi, rugby itp. Do tego liczne warsztaty z tenisa stołowego, piłki nożnej czy samoobrony, dając każdemu możliwość wykazania się oraz spędzenia aktywnie wolnego czasu. W te wakacje odbędzie się kolejna edycja „Dzieciaków na szlaku" tj. wycieczek szlakami turystycznymi Jury oraz zamków jurajskich. W lipcu i sierpniu basen miejski i basen w Blanowicach jak co roku będzie dostępny dla wszystkich chcących oderwać się od miejskiego zgiełku. Do dyspozycji są również dwie siłownie zewnętrzne przy ul. Wierzbowej i Sikorskiego.

Poniżej prezentujemy program imprez sportowo-rekreacyjnych i turystycznych na najbliższe dwa tygodnie:

21 Lipca - Piątek

Pływanie i rekreacja - godz. 10:00 – 18:00, Basen ul. Sienkiewicza

Ćwiczenia pod chmurką - godz. 7:00 – 21:00, Siłownia ul. Wierzbowa/ Sikorskiego

Jazda na rolkach, hulajnogach przy muzyce - godz. 11:30, Boisko asfaltowe OSiR Zawiercie

24 Lipca - Poniedziałek

Pływanie i rekreacja – Basen w Blanowicach/Basen ul. Sienkiewicza, godz. 10:00 – 18:00

Ćwiczenia pod chmurką – Siłownia ul. Wierzbowa/Sikorskiego, godz. 7:00 – 21:00

Trening boule – godz. 10:00 – 11:00, Parl A Mickiewicza

Gimnastyka dla każdego – godz. 11:00 – 12:00, Teren OSiR koło tężni solankowiej

25 Lipca - Wtorek

Pływanie i rekreacja – Basen w Blanowicach/Basen ul. Sienkiewicza, godz. 10:00 – 18:00

Ćwiczenia pod chmurką – Siłownia ul. Wierzbowa/Sikorskiego, godz. 7:00 – 21:00

Nordic Walking – uczymy się i doskonalimy technikę – godz. 10:00 – 11:00, Korona stadionu OSiR – zbiórka

Piłka ręczna z Fabryką Handballu –dzieci ze szkół podstawowych – godz. 10:30 – 12:30. Hala OSiR II ul. Blanowska 40

26 Lipca - Środa

Pływanie i rekreacja - godz. 10:00 – 18:00, Basen ul.Sienkiewicza

Ćwiczenia pod chmurką - godz. 7:00 – 21:00, Siłownia ul. Wierzbowa /Sikorskiego

Piłkarska środa z Football Acdemy - godz. 10:00, Orzeł OSiR ul. Moniuszki 10

Tenis stołowy z KS Viret CMC Zawiercie i OSiR Zawiercie – zajęcia dla dzieci szkół podstawowych - godz. 10:30, Hala OSiR III ul. Piłsudskiego 73a

Gimnastyka dla każdego - godz. 11:00 – 12:00, Teren OSiR koło tężni solankowej

Zajęcia Tenisa ziemnego Kat. 6-9 lat - godz. 15:30 – 16:30, Korty OSiR

Zajęcia Tenisa ziemnego Kat. +10 lat - godz. 16:30 – 17:30, Korty OSiR

27 Lipca - Czwartek

Pływanie i rekreacja - godz. 10:00 – 18:00, Basen ul. Sienkiewicza

Ćwiczenia pod chmurką - godz. 7:00 – 21:00, Siłownia ul. Wierzbowa/ Sikorskiego

Nordic Walking – uczymy się i doskonalimy technikę - godz. 10:00 – 11:00, Korona stadionu OSiR - zbiórka

Piłka ręczna z Fabryką Handballu - dzieci ze szkół podstawowych - godz. 10:30 – 12:30, Hala OSiR II ul. Blanowska 40

Speed ball – nauka gry - godz. 11:30, Wewnętrzny parking OSiR ul. Moniuszki 10

28 Lipca - Piątek

Pływanie i rekreacja - godz. 10:00 – 18:00, Basen ul. Sienkiewicza

Ćwiczenia pod chmurką - godz. 7:00 – 21:00, Siłownia ul. Wierzbowa/ Sikorskiego

Jazda na rolkach, hulajnogach przy muzyce - godz. 11:30, Boisko asfaltowe OSiR Zawiercie

31 Lipca - Poniedziałek

Pływanie i rekreacja – Basen w Blanowicach/Basen ul. Sienkiewicza, godz. 10:00 – 18:00

Ćwiczenia pod chmurką – Siłownia ul. Wierzbowa/Sikorskiego, godz. 7:00 – 21:00

Trening boule – godz. 10:00 – 11:00, Parl A Mickiewicza

Gimnastyka dla każdego – godz. 11:00 – 12:00, Teren OSiR koło tężni solankowiej

01 Sierpnia - Wtorek

Pływalnia udostępniona dzieciom i młodzieży szkolnej do 18 lat za okazaniem legitymacji - godz. 10:00 – 13:00, Kryta pływalnia OSiR ul. Pomorska 61

Pływanie i rekreacja – Basen w Blanowicach/Basen ul. Sienkiewicza, godz. 10:00 – 18:00

Ćwiczenia pod chmurką – Siłownia ul. Wierzbowa/Sikorskiego, godz. 7:00 – 21:00

Sztuki walki z Animmals - godz. 10:00, Mała hala OSiR ul. Moniuszki 10

Nordic Walking – uczymy się i doskonalimy technikę – godz. 10:00 – 11:00, Korona stadionu OSiR – zbiórka

Piłka ręczna z Fabryką Handballu –dzieci ze szkół podstawowych – godz. 10:30 – 12:30. Hala OSiR II ul. Blanowska 40

Hulajnogi rowerowe – nauka jazdy - godz. 12:00 – 14:00, Park A. Mickiewicza

02 Sierpień – Środa

Pływalnia udostępniona dzieciom i młodzieży szkolnej do 18 lat za okazaniem legitymacji - godz. 10:00 – 13:00, Kryta pływalnia OSiR ul. Pomorska 61

Pływanie i rekreacja - godz. 10:00 – 18:00, Basen ul.Sienkiewicza

Ćwiczenia pod chmurką - godz. 7:00 – 21:00, Siłownia ul. Wierzbowa /Sikorskiego

Piłkarska środa z Football Acdemy - godz. 10:00, Orzeł OSiR ul. Moniuszki 10

Tenis stołowy z KS Viret CMC Zawiercie i OSiR Zawiercie – zajęcia dla dzieci szkół podstawowych - godz. 10:30, Hala OSiR III ul. Piłsudskiego 73a

Gimnastyka dla każdego - godz. 11:00 – 12:00, Teren OSiR koło tężni solankowej

03 Sierpień - Czwartek

Pływanie i rekreacja - godz. 10:00 – 18:00, Basen ul. Sienkiewicza

Pływalnia udostępniona dzieciom i młodzieży szkolnej do 18 lat za okazaniem legitymacji - godz. 10:00 – 13:00, Kryta pływalnia OSiR ul. Pomorska 61

Ćwiczenia pod chmurką - godz. 7:00 – 21:00, Siłownia ul. Wierzbowa/ Sikorskiego

Nordic Walking – uczymy się i doskonalimy technikę - godz. 10:00 – 11:00, Korona stadionu OSiR - zbiórka

Piłka ręczna z Fabryką Handballu - dzieci ze szkół podstawowych - godz. 10:30 – 12:30, Hala OSiR II ul. Blanowska 40

Speed ball – nauka gry - godz. 11:30, Wewnętrzny parking OSiR ul. Moniuszki 10

Sztuki walki z Animmals – Zajęcia bezpłatne w ramach Wakacji z OSiRem - godz. 16:00, Siłownia Powerfit

04 Sierpień - Piątek

Pływalnia udostępniona dzieciom i młodzieży szkolnej do 18 lat za okazaniem legitymacji - godz. 10:00 – 13:00, Kryta pływalnia OSiR ul. Pomorska 61

Pływanie i rekreacja - godz. 10:00 – 18:00, Basen ul. Sienkiewicza

Ćwiczenia pod chmurką - godz. 7:00 – 21:00, Siłownia ul. Wierzbowa/ Sikorskiego

Turniej piłki siatkowej plażowej - godz. 9:00, Boiska koło SP 3

(**tu**), **foto:** OSiR Zawiercie

eprasa.pl d3a64272c5

Siatkówka

ZWYCIĘSTWO MKS-U „DWÓJKI” ZAWIERCIE W WIELICZCE

(Zawiercie, Wieliczka) W niedzielę 11 czerwca w Wieliczce odbył się Ogólnopolski Turniej Minisiatkówki o Puchar Małgorzaty Glinki w kat. Trójek. Turniej zgromadził 18 zespołów z całej Polski. A klub MKS „Dwójka Zawiercie” reprezentowały w zawodach 2 ekipy.

W niedzielę 11 czerwca w Wieliczce odbył się Ogólnopolski Turniej Minisiatkówki o Puchar Małgorzaty Glinki w kat. Trójek. Turniej zgromadził 18 zespołów z całej Polski. A klub MKS „Dwójka Zawiercie” reprezentowały w zawodach 2 ekipy.

Zawody były pełne niezapomnianych emocji, a poziom rywalizacji był naprawdę wysoki. Pierwsza drużyna, składająca się z Anny Leciak, Hanny Pasikowskiej, Mai Rok i Zuzanny Trepki po serii zaciętych meczów zwyciężyły, zdobywając złoty puchar. To był fenomenalny występ.

Natomiast druga drużyna w składzie Kinga Caba, Martyna Miśta i Hanna Rzepka, również dały z siebie wszystko, kończąc turniej na honorowym piątym miejscu. Dziewczyny pokazały, że posiadają potencjał, który czeka na pełne wykorzystanie.

Zuzanna Trepka grająca w pierwszej drużyny z Zawiercia, została uznana za MVP turnieju.

Klasyfikacja końcowa:

1. MKS Dwójka Zawiercie I
2. UKS Gdyńska Akaemia Siatkówki Gdynia I
3. MKS MOS Wieliczka I
4. UKS Dębina
5. MKS Dwójka Zawiercie II
6. UKS Gdyńska Akaemia Siatkówki Gdynia II
7. ECO UNI Opole I
8. UKS Jedynka Tarnów
9. UKS Źródełko Katowice I
10. ECO UNI Opole II
11. LUKS Sukces Komprachcice II
12. UKS Źródełko Katowice II
13. MKS MOS Wieliczka II
14. LUKS Sukces Komprachcice III
15. MKS MOS Wieliczka III
16. AS KS Wisłoka Dębica I
17. LUKS Sukces Komprachcice I
18. AS KS Wisłoka Dębica II

(**tu**), **foto:** profil na FB MKS-u „Dwójki” Zawiercie

eprasa.pl d3a64272c5

OGŁOSZENIA DROBNE

USŁUGI

PRANIE, CZYSZCZENIE
Karcherem dywanów, tapicerek. 500-200-337

Transport, przeprowadzki. 724/782-830

Udrożnianie, czyszczenie rur kanalizacyjnych (WUKO). 513/309-345

Mycie, czyszczenie kostki. 724/782-830

Koszenie, karczowanie, przycinanie tui. 513/309-345

Inspekcja rur kamerą, usuwanie zatorów, WUKO. 724/782-830

OPRÓŻNIANIE MIESZKAŃ 724/782-830

ZŁOTA RĄCZKA -NAPRAWY AWARIE 513/309-345

Naprawa pralek, lodówek. Ul.Kościuszki 11. (34)313-17-11, 507-897-698

Rębak, rozdrabnianie gałęzi 724-782-830

Montaż klimatyzacji grzejąco- chłodzących w budynkach. 506-655-874

Naprawa: kuchnie gazowo- elektryczne, lodówki, zmywarki, witryny, lady, pralki automatyczne wirnikowe, wirówki, instalacje elektryczne tel. 506-655-874

Naprawa komputerów i laptopów. Dojazd do klienta. Tel. 601-623-740

TAXI SENIOR! przewóz do przychodni, lekarza. Samochód dostosowany dla osób niepełnosprawnych. 517-557-974

Radca Prawny Jadwiga Kwiecień Kancelaria Prawna Sp.k Myszków ul Kwiatkowskiego 5 tel. 791-732-142, e-mail : radca@jadwigakwiecien.pl, www.jadwigakwiecien.pl porady prawne i procesy w sprawach: cywilnych (zasiedzenie, uwłaszczenie, spadki, zachowek, podział majątku, odwołanie darowizny), rodzinnych (rozwód, alimenty, władza rodzicielska), rent i emerytur, karnych

Meble na wymiar tel. 503-111-231

Koszenie trawy. Prace różne. 600-826-895

Pranie dywanów i tapicerek. Solidnie tel. 666-353-591

USŁUGI BUDOWLANE

DOCIEPLENIA BUDYNKÓW- WOLNE TERMINY, solidnie, fachowo i terminowo, kosztorys gratis. Tel. 502/702-175, www.agra-docieplenia.pl

DACHY więźby, usługi dekarskie, podbitki, zadaszenia tarasów. 508-454-992

Gładzie, gipsowanie, malowanie, tapetowanie. Solidnie i tanio 508-043-678

AZBEST demontaż i utylizacja 791-973-030

Usługi remontowe, gładzie gipsowe, malowanie, kafelkowanie, płyty karton-gips. 796-792-214

REMONTY, kafelkowanie 695-774-479

Więźby, pokrycia dachowe, podbitki. 502-023-510 603-968-668

Wylewki maszynowe. Duże doświadczenie tel. 506-052-057

Budowy, remonty, docieplenia, malowanie elewacji i adaptacja poddaszy tel. 517-021-758

Montaż pieców gazowyc, instalacji gaz. woda C.O. 601-740-919

Usługi koparko- ładowarką z wywrotką, minikoparką. Roboty ziemne, wyburzenia, transport materiałów, sprzedaż kruszywa. tel.508-830-837

BRATMAT- usługi remontowo- budowlane: docieplenia, wykańczanie wnętrz, malowanie. 696-520-411

Wykonuję świadectwa charakterystyki energetycznej obowiązkowe od 28 kwietnia 2023! Audyty do „Czyste powietrze" 691-298-811

Malowanie, szpachlowanie, gipsowanie, panele, remonty tel. 883-794-749

Wykończenia wnętrz, gipsowanie, malowanie, remonty. 507-467-009

Usługi ogólnobudowlane- docieplenia. Szybka realizacja, faktura VAT 507-431-527

Malowanie dachów 507-550-862

Wykonam pokrycia dachowe, dachówka, gont, papa termozgrzewalna, okna dachowe. Darmowa wycena. Zapraszam do kontaktu. Tel. 782-622-089

DACHY malowanie, krycie, remont rynien i kominów 792-443-240

Montaż ogrodzeń betonowych tel. 515-126-709

Docieplenia. Wolne terminy! 508-604-026

SPRZEDAM- DZIAŁ BUDOWLANY

Ceownik 50, ścianka 5 mm, 10 metrów tanio tel. 662-570-319

Sprzedam okna nowe plastikowe o wymiarach 54x116 cm, 86x146 cm, okna balkonowe 86x222 cm, 110x232 cm, drzwi pokojowe 70 i 80 nowe lewe z szybkami tel. 662-570-319

DOM i OGRÓD

Sprzedam drewno łupane liściaste i iglaste 661-050-665

USŁUGI MINIKOPARKĄ:SKARPOWANIE, RÓWNANIE TERENU, PRZYŁĄCZA, WYRYWANIE KORZENI.SZYBKIE TERMINY, KONKURENCYJNE CENY.TEL: 722-246-083

Sprzedam drewno opałowe tel. 727-415-935

Koszenie trawy, pielęgnacja ogrodów. 600-826-895

NAUKA

Matematyka.535-784-369

BIOLOGIA 503-077-360

DAM PRACĘ

Przyjmę do prac ogólnobudowlanych, wykończeniowych, dociepleń; również do przyuczenia. Atrakcyjne warunki. Ubezpieczenie. Praca cały rok. tel. 508-830-837

Murarzy, pomocników budowlanych. 500-659=287

Kierowca kat C+E transport międzynarodowy i krajowy tel. 602-262-269

Firma Obuwnicza z Żarek nawiąże współpracę z szwalnią. Stała praca tel. 602-109-196

Przyjmę do pracy z doświadczeniem w branży ogólnobudowlanej- docieplenia tel. 507-431-527

Zatrudnię do dociepleń z doświadczeniem, 502-702-175

SPRZEDAM

Pralki automatyczne, lodówki oraz naprawa. Tel. 506-655-874

OPRAWKI KOREKCYJNE -10%
Salon Optyczny Inter- Optica Jakub Bramora
Ul. Wyszyńskiego 2/4 Myszków tel. 512-594-339

IMPERIA DYLAND
SYSTEMY OSŁON SŁONECZNYCH
Myszków Słowackiego 88 /Baza Jurajskiej/
czynne pn – pt 8:00-16:00

NAJTAŃSZI! NAJSZYBCIEJ! NAJLEPIEJ!
- MARKIZY, PERGOLE
- ROLETY WEWNĘTRZNE
- ŻALUZJE POZIOME I PIONOWE
- SYSTEMY SZYN ALUMINIOWYCH
- KARNISZE
- POMIAR, MONTAŻ, WYCENA
tel kom. 517 369 743
34 313 42 96

JUREX "JUREX" ul. Wojsławicka 29 42-350 Koziegłowy tel. 034/314 12 63
OPAŁ: WĘGIEL ORZECH
EKO GROSZEK WORKI
EKO GROSZEK LUZ
RATY

Posiadamy transport!
MIAŁ WĘGLOWY

PUER Centrum Terapii dla dzieci i młodzieży
Zawiercie ul.Ogrodowa 10
tel. 730 308 592
oferta:
Diagnoza i terapia psychologiczna
Diagnoza i terapia integracji sensorycznej
Diagnoza i terapia fizjoterapeutyczna
Diagnoza i terapia pedagogiczna
Diagnoza i terapia logopedyczna
neurologopedyczna
Diagnoza ADOS-2
Mediacje w sprawach rodzinnych
Terapia uzależnień
Terapia neurorozwojowa
Surdopedagogika, Tyflopedagogika, OLIGOFRENOPEDAGOGIKA
BIOFEEDBACK www.puer-zawiercie.pl
SZKOLENIA DLA NAUCZYCIELI I RODZICÓW

DAREX PHU
PRZYJMĘ KIEROWCĘ NA SKOCZKA NA NORWEGIĘ
Informacja tel. 604/ 409-779

OGŁOSZENIA DROBNE PRZYJMOWANE SĄ DO ŚRODY KAŻDEGO TYGODNIA DO GODZ. 15.00

eprasa.pl d3a64272c5

Sprzedam wózek inwalidzki na baterie, cena do uzgodnienia tel. 791-973-030

Tanio sprzedam meble pokojowe oraz 2 skórzane kanapy kolor żółty tel. 698-946-166

Sprzedam tanio 2 lodówki Amica, Indesit 2m, 2 pralki Amica i wersalkę tel.734-868-938

MASZYNY I URZĄDZENIA SPRZEDAM

Betoniarka 250 Litrów stan bardzo dobry tanio tel. 662-570-319

Agregat prądotwórczy Ecopower- Line ESE 2000A tel. 721-154-672

KUPIĘ

STARE WAZONY SZKŁO SERWISY, RZECZY PRL 513/309-345

Stare zabawki, gry, komputery, Unitra Tonsil, Commodore, Atari, Amiga, wazony PRL, lampy 724-782-830

STARE: porcelana, szkło i podobne. 601-080-149

NIERUCHOMOŚCI

Biuro Nieruchomości SIKOMAS Pośrednictwo w sprzedaży, kredyty. 667-981-112

Odstąpię GRÓB na Sikorskiego w Myszkowie. Kwatera NJ1 rząd VI grób 83. tel. 797-194-188

NIERUCHOMOŚĆ- DO WYNAJĘCIA

Dom w Poraju, piętrowy, u. Armii Krajowej. Wynajmę firmie lub do zamieszkania. 606-154-958

NIERUCHOMOŚĆ- SPRZEDAM

Dom nowy okolice Myszkowa 130m2/960m2 445 tysięcy. 604-323-822

Działka Myszków okolica 4,500 m2 szer. 24 135 tys. zł tel. 604-323-822

Ziemia rolna w Pińczycach 5/10 zł za m2 tel. 604-323-822

Jaworznik. sprzedam działki: 92/2 las, 0,5199ha, działka 871 -łąka, pole 1,024 ha. 32/25-19-680 Tel.: 577-271-508

Sprzedam mieszkanie 3 pokojowe w centrum Myszkowa. 507-431-527

M1 Myszków 36,7 mkw, parter ul. 11 Listopada 22. tel. 693-558-861, 665-165-060, 504-068-886

Sprzedam dom w Myszkowie o pow. ok 90 m2 do remontu, cena 155 tys zł LEX- 508-772-210

Sprzedam dom piętrowy, wysoki parter pow. 192m2 w Myszkowie ul. Wyzwolenia, działka pow. 2320 m2 szerokość 28m, długość 83m, cena 780 tys. zł do uzgodnienia tel. 508-368-352

Działki rolne, powierzchnia 0,5ha Obręb Będusz, oraz działka przy drodze na Będusz. 535-351-465

Kawalerka, Myszków I piętro, balkon. Mieszkanie z partycypacją. 535-351-465

Sprzedam działkę rolno- budowlaną 60 arów, Cynków. 32/670-13-79

MOTORYZACJA

Złomowanie Pojazdów- zaświadczenie i gotówka od ręki, dojazd do klienta 794-560-010

AUTO- SPRZEDAM

Piękna Dacia Duster 2016r. krajowy 1,6 benzyna przebieg 61.000 km tel. 691-329-809

Skoda Felicja 1,3 benzyna 2000r, 112 tys. 2200zł, tel. 669-842-245

KIA Ceed 1,6 CRDI 110kM, 2017r, 165.200km, polski salon, serwisowany, bogate wyposażenie. 50.900zł, do negocjacji. 668-512-191

Fiat Panda 2004r. 1,1 stan dobry, nie wymaga inwestycji + opony zimowe tel. 608-590-496

MOTO- SPRZEDAM

Piękna Dacia Duster 2017r. krajowy 1,6 benzyna + 3letnia instalacja gazowa, przebieg 92.000km tel. 691-329-809

AUTO- KUPIĘ

Auto skup od właściciela. Pilnie kupię! Gotówka i umowa od ręki. Tel.535-988-450

SPRZEDAM MASZYNY ROLNICZE

Firma Eco-World
Plastics Recycling
z siedzibą w Masłońskich (gm. Poraj)

ECO WORLD

zatrudni pracowników na stanowiska:

operator linii produkcyjnej,

operator wózka widłowego,

pracownik linii produkcyjnej

Praca w miejscowości Masłońskie (gm.Poraj). System czterobrygadowy.

Oferujemy:

- atrakcyjne wynagrodzenie od 5000 zł brutto oraz system premiowania,
- dodatki świąteczne
- sponsorowane kursy zawodowe, szkolenia
- darmowy pakiet medyczny i ubezpieczenie grupowe
- możliwość awansu wewnętrznego

Dołącz do naszego zespołu. Aplikuj już dziś.Osoby zainteresowane prosimy o przesyłanie CV: kadry@eco-world.com.pl lub o kontakt telefoniczny pod numerem: 501 872 590

DAREX PHU

TRANSPORT MIĘDZYNARODOWY

SKŁAD OPAŁU

tel. 34/313 13 57
fax 34 313 07 07

SKŁAD OPAŁU

Myszków,ul.Kopernika 5

WĘGIEL

JUŻ W SPRZEDAŻY

ORZECH, GROSZEK

POLSKA
KAZACHSTAN

W obrębie 20 km od 2 ton transport- GRATIS!

SPRZEDAŻ RATALNA NA MIEJSCU BEZ ŻYRANTÓW

eprasa.pl d3a64272c5

Tenis stołowy

TURNIEJ TENISA STOŁOWEGO O PUCHAR PREZYDENTA MIASTA ZAWIERCIE

(Zawiercie) W pierwszą sobotę czerwca w hali OSiR-u przy ulicy Piłsudskiego odbył się Turniej Tenisa Stołowego o Puchar Prezydenta Miasta Zawiercie. Do turnieju zapisało się 70 zawodniczek i zawodników, którzy rywalizowali w pięciu kategoriach.

W pierwszą sobotę czerwca w hali OSiR-u przy ulicy Piłsudskiego odbył się Turniej Tenisa Stołowego o Puchar Prezydenta Miasta Zawiercie. Do turnieju zapisało się 70 zawodniczek i zawodników, którzy rywalizowali w pięciu kategoriach. Organizatorami byli UM Zawiercie, OSiR Zawiercie oraz KS Viret Zawiercie. W kategorii klasy 1-3 SP wygrał Miłosz Wojtaszewski. W kategorii klasy 4-6 SP wygrał Bartłomiej Kusek, a w kategorii klasy 7-8 najlepszy okazał się Paweł Batko. W kategorii amatorek najlepszą okazała się Zofia Wódka, natomiast w kategorii amatorów wygrał Rafał Wójcik.

Wyniki turnieju w poszczególnych kategoriach:

Kategoria: klasy 1-3 SP

1. Miłosz Wojtaszewski
2. Jakub Jałowiec
3. Maciej Wydmuch
4. Bartosz Wasik

Klasy 4-6 SP:

1. Bartłomiej Kusek
2. Krzysztof Kaleta
3. Jakub Soboń
4. Tobiasz Dworak

Klasy 7-8 SP:

1. Paweł Batko
2. Łukasz Wydmuch
3. Mateusz Wydmuch
4. Szymon Ciuba

Amatorki:

1. Zofia Wódka
2. Paulina Kobos
3. Justyna Wasik

Amatorzy:

1. Rafał Wójcik
2. Sylwester Miśta
3. Arkadiusz Dziub
4. Zbigniew Męcik

(**tu**), **foto:** UM Zawiercie

eprasa.pl d3a64272c5

OGŁOSZENIA

Rozrzutnik obornika jednoosiowy, stan dobry (3tony); siewnik do nawozów- jak nowy. 506-304-208.

Pług obrotowy 4- skibowy Privat-Roto. 514-669-684.

ROLNICTWO

Grunty rolne, nieużytki- KUPIĘ. 667-981-112.

ZBOŻE- sprzedam. 791-963-505.

ZDROWIE

Przychodnia Lekarska J. Kleszczewski. Zawiercie Parkowa 12. Pełny zakres usług FIZJOTERAPEUTYCZNYCH: fizykoterapia, krioterapia, kaseroterapia, pole magnetyczne (magnetoterapia), ultradźwięki, fonoforeza, diatermia krótkofalowa. Przystępne ceny. Zamawianie zabiegów: 32-67-71-496.

USŁUGI FINANSOWE

Radca Prawny Jadwiga Kwiecień Kancelaria Prawna Sp.k Myszków tel. 791-732-142, e-mail : radca@jadwigakwiecien.pl, www. jadwigakwiecien.pl- porady prawne i procesy w sprawach: cywilnych (zasiedzenie, uwłaszczenie, spadki, zachowek, podział majątku, odwołanie darowizny), rodzinnych (rozwód, alimenty, władza rodzicielska), rent i emerytur, karnych, upadłość konsumencka.

Poszukiwanie dokumentów do emerytury, kapitału początkowego tel. 693-145-999.

ZWIERZĘTA- SPRZEDAM

OWCE. 667-479-669.

Sprzedam jałówkę cielną 4 miesiące i 3 jałówki do zacielenia tel. 500-492-997.

Sprzedam krowę tel. 603-234-501.

Koniec urlopu? Co zrobić, by pelargonie znów zakwitły

Czy nie byłoby szkoda, gdyby kwiaty na twoim balkonie i tarasie przestały kwitnąć wraz z końcem urlopu? Tutaj dowiesz się, jak w zaledwie 3 krokach sprawić, by pelargonie po powrocie ponownie zakwitły.

1. Oczyścić pelargonie po urlopie

Najpierw usuń zwiędłe, przemoczone, pożółkłe lub uszkodzone części rośliny. Chwyć łodygi w miejscu węzła liściowego i odłam je szarpnięciem. Ewentualnie przytnij je nożyczkami. Przycinanie stymuluje rośliny. Pomaga pelargoniom, zwłaszcza rabatowym, szybko wypuścić nowe kwiaty. Więcej o przycinaniu przeczytasz tutaj.

2. Podlać lub osuszyć pelargonie

Pelargonie potrafią obejść się kilka dni bez wody. Jeśli podczas twojej nieobecności, twoimi roślinami opiekowali się sąsiedzi lub przyjaciele, przyjrzyj się uważnie w jakim stanie jest podłoże.

Po suchych dniach

jeśli gleba po powrocie z urlopu jest sucha, kontynuuj podlewanie w swoim sprawdzonym rytmie.

– Jeśli gleba oddziela się od ścianki pojemnika, umieść go w wannie wypełnionej wodą na pół godziny, aby ponownie nasączyć glebę. Podłoże napęcznieje i zatrzyma wilgoć. Następnie dobrze osusz i kontynuuj podlewanie.

Po deszczowych dniach

– Jeśli miały miejsce obfite opady deszczu, podłoże pelargonii powinno nieco wyschnąć przed ponownym podlaniem.

– Jeśli gleba jest mokra, koniecznie może być przesadzenie pelargonii.

– Jeśli zbiornik wody jest przepełniony, należy go opróżnić, aby gleba wyschła.

Nawożenie pelargonii po urlopie

Gdy tylko rośliny zostaną ponownie optymalnie nawodnione, odżyw je porcją płynnego nawozu zgodnie z instrukcją podaną na opakowaniu.

Materiał przygotowany przez: Stars for Europe, kampania unijna Stars Unite Europe

KSIĄŻKI

Wiosna pełna tajemnic
Lisa Kleypas
Prószyński i S-ka

Nowe wydanie czwartego tomu serii „Wallflowers" autorstwa amerykańskiej królowej romansu.

Ojciec Daisy Bowman ma już dosyć: jego córka miała trzy sezony, żeby znaleźć sobie męża, i dotąd jej się nie udało. Senior rodu stawia dziewczynie ultimatum: albo wybierze kogoś do końca trwającego cyklu towarzyskiego, albo on zmusi ją do poślubienia swojego protegowanego – bezwzględnego, ponurego Matthew Swifta. Daisy nie zamierza się poddać; by uniknąć zaaranżowanego przez rodzica małżeństwa, postanawia wyjść za pierwszego lepszego kandydata.

Na drodze dziewczyny staje jednak Matthew i zmysłowy ogień, który wybucha między nimi bez ostrzeżenia w trakcie spotkania po latach. Z czasem dziewczyna zaczyna zdawać sobie sprawę, że to Swift może okazać się mężczyzną jej snów. Tylko czy panna Bowman będzie skłonna się do tego przyznać?

W końcu Daisy postanawia ulec rodzącym się uczuciom. Jednak właśnie wtedy na jaw wychodzi skandaliczna tajemnica, która może zniszczyć zarówno Matthew Swifta, jak i łączącą ich więź…

Baltica
Piotr Borlik
Prószyński i S-ka

Witamy na pokładzie MF Baltica – tu zwykła podróż zmienia się w nieustającą zabawę. Uważaj jednak, by nie zatracić się w niej. Wystarczy chwila nieuwagi, a już nigdy nie zejdziesz na ląd.

Pasażerowie MF Baltica podróżują w różnym celu. Trójkę z nich łączy jednak coś więcej niż turystyczny rejs tym samym statkiem. Przykładny mąż, imprezująca studentka i starsza pani mają wrażenie, że umknęło im coś istotnego. Niedługo okazuje się, że ten brakujący element wspomnień może im uratować życie.

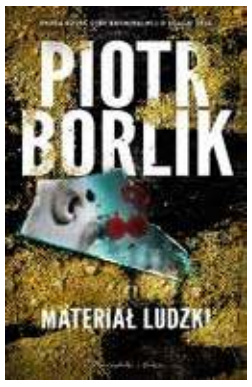

Prequel trylogii „Boska proporcja", „Materiał ludzki" i „Białe kłamstwa" z komisarz Agatą Stec.

eprasa.pl d3a64272c5

KRZYŻÓWKA z HASŁEM Nr 27 (2023)

Litery z pól ponumerowanych od 1 do 23 utworzą rozwiązanie niniejszej krzyżówki

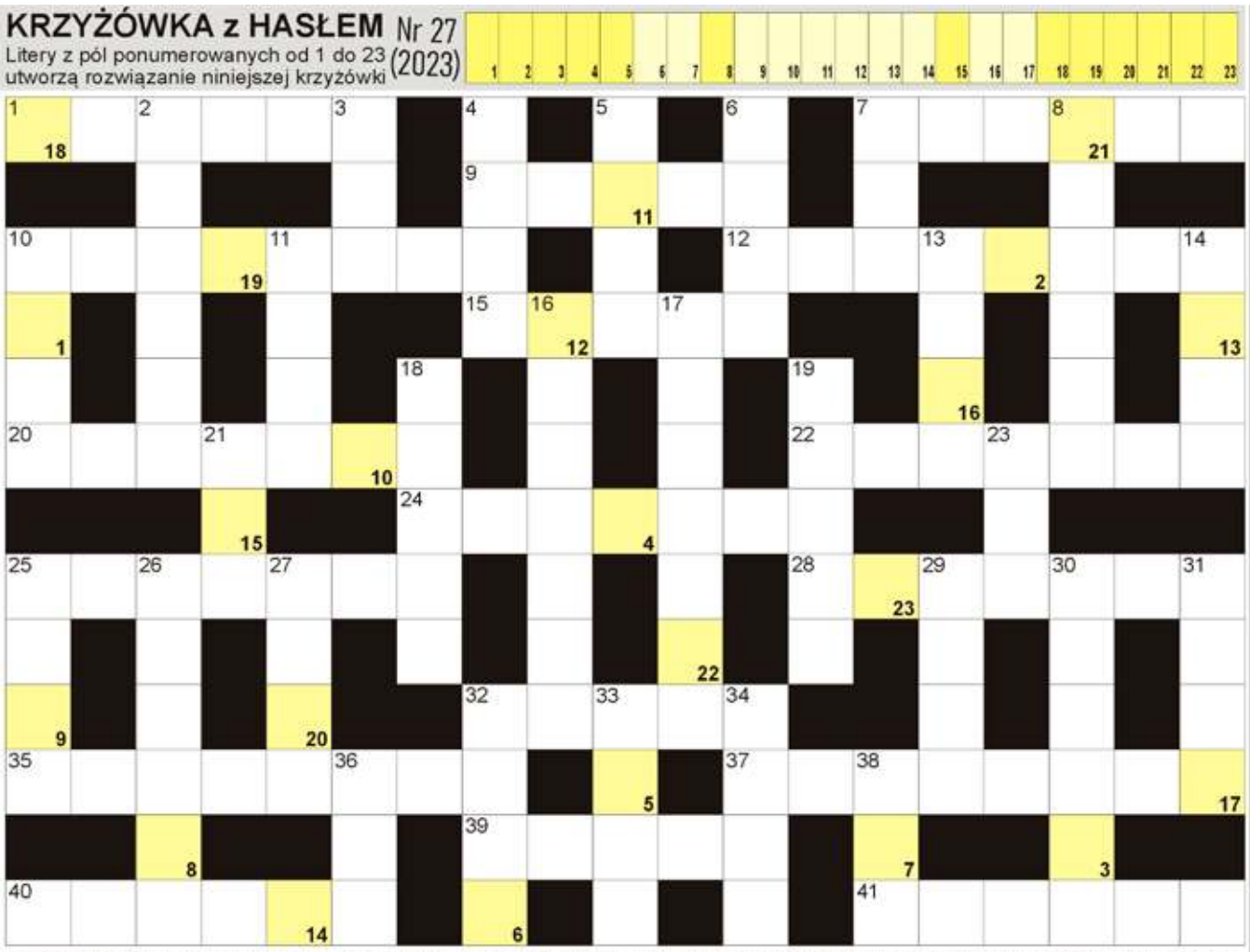

POZIOMO: 1) szklany talerz na owoce lub ciastka; 7) największy stan w USA; 9) rodzaj odznaczenia; 10) morze z Wenecją; 12) przepływa przez Krapkowice; 15) lodowy osad na trawie; 20) najdłuższa rzeka Irlandii; 22) czynni sportowcy na emeryturach; 24) duży kuzyn pszczoły; 25) komputery dla czwartoklasistów; 28) ... Dawida to omżyn; 32) graniczy z Turcją, Jordanią i Izraelem; 35) obszar leśny objęty ochroną; 37) największa wyspa Danii; 39) wodne w ogrodzie; 40) pośrednik w handlu autami; 41) więcej niż daleki.

PIONOWO: 2) Kubiak, polska śpiewaczka; 3) głos niższy od sopranu; 4) część stajni dla konia; 5) inaczej wylew, apopleksja; 6) płynie przez Brezno; 7) najwyższy szczyt Filipin; 8) na nim jeździec; 10) jeden z muszkieterów u Dumasa; 11) Shepard, dowódca Apollo 14; 13) James z książek Iana Fleminga; 14) rzeka w Leeds; 16) stawiane oskarżonym; 17) kolejne części serialu; 18) bardzo stary, cenny przedmiot; 19) kaczan kukurydzy; 21) bolec do łączenia blach; 23) dokuczliwy zęba lub głowy; 25) słynne muzeum w Paryżu; 26) powłoka na kołdrę; 27) kaczka norowa inaczej; 29) 24 godziny; 30) biblijna Księga Wyjścia; 31) duża sala wykładowa na uczelni; 32) sterta drewna lub siana; 33) 500 arkuszy papieru; 34) N dla chemika; 36) wciąga w rzece; 38) ziemia dla marynarza.

BAŚKA z HASŁEM Nr 27 (2023)

Hasło z kolorowych pól z literami "P" i "Ó" utworzy hasło:

Na diagramie poniżej ujawniliśmy wszystkie spółgłoski "Ą". Miejsce wpisu haseł - do odgadnięcia.

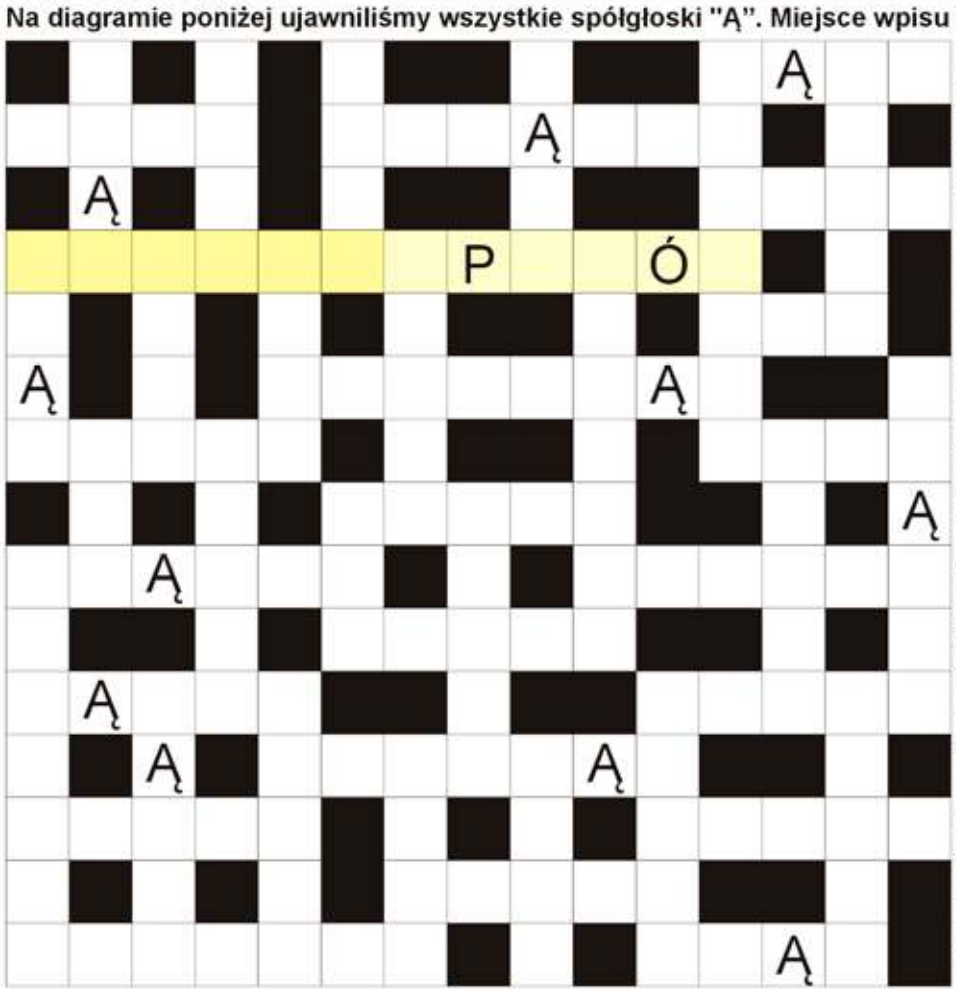

pierwiastek W; topnieje na wiosnę; niemiecki samochód; mineralna do picia; płot z cegieł; dźwiękowe ostrzeżenie; bardzo dobra ocena szkolna; zakładane w bankach; części czosnku; mały nóż; kaczki rdzawe inaczej; historyczna stolica Burgundii; płynie przez Niżny Nowogród; najwyższy szczyt Kilimandżaro; osoba używająca języka migowego; pęcherze po oparzeniu; bóg słońca u Inków; Uljanow, ojciec Lenina; mazidło w zawiasach; ruskie na talerzu; Camus, autor "Dżumy"; najwyższy szczyt wyspy Bali; reproduktor w stajni; czynny wulkan na Sycylii; dziwak, cudak, odmieniec; grają nim hokeiści; ... Fibonacciego w matematyce; leśne polany; inaczej armeria, roślina; mała Aleksandra; zespół towarzyszący Markowi Grechucie; rzeka w Pińczowie; rozwiną się w kwiaty; złota w akwarium; produkt z fabryki, wytwór; wyświetlany w kinie; części sztuki teatralnej; w środku kapusty; ulmus, drzewo; Newton, słynny fizyk; wypożyczane z biblioteki; japońska sztuka układania kwiatów; mniejsza od powiatu; przepływa przez Monachium.

Sprawdź się w Naszym SUDOKU:

Wypełnij poniższe diagram 9×9 w taki sposób, aby w każdym wierszu, w każdej kolumnie oraz w każdym z dziewięciu pogrubionych kwadratów 3×3 znalazło się po jednej cyfrze od 1 do 9:

5		3	2			1		
		6			7	8		2
1			3			7		5
3	5	1			2		8	4
		7		4		6	1	
4	6		8		1			
					8	5	6	1
		2	4	1	5		7	
8		5		6				

	4				7	1		
5	3			9			7	
		7		6		9	4	
4		6		8		7	5	1
	1					6	9	
	5	3		1				2
9	6			3			1	
3	7			5	1			
1			2		9	3	6	7

WYKREŚLANKA: poniżej ukryliśmy 20 wyrazów luźno związanych z ogrodem. Wykreślisz je wszystkie od góry do dołu, od lewej do prawej oraz na ukos. Znajdź i wykreśl: drzewo, kwiat, płot, ptak, trawa, szopa, staw, stół, ławka, kurek, rynna, okno, dach, pies, kot, grabie, szlauch, donica, kran, mur.

N	A	R	A	D	A	W	K	A	J
A	R	Z	Y	M	K	R	A	N	K
P	I	E	S	N	I	C	Z	W	A
Ó	G	T	R	O	N	C	I	Ł	A
Ł	A	R	K	A	K	A	Ł	K	O
W	Ł	A	A	O	T	N	O	Ó	P
K	A	N	T	B	O	M	O	S	T
S	Ó	S	E	M	I	N	U	T	A
E	Z	E	Z	U	L	E	C	R	K
B	O	L	D	O	N	I	C	A	R
A	D	Ł	A	S	P	Ó	O	W	U
P	A	R	Z	U	K	A	Ł	A	K
Ł	C	Ó	Z	S	C	U	D	A	K
O	H	O	T	E	L	H	R	Ó	M
T	P	Ó	Ł	A	W	K	A	E	A
G	Ł	O	D	Ó	W	O	Ł	E	K

eprasa.pl d3a64272c5

Czy Polacy to ekomaniacy?

Tak, ale tylko ci najbardziej świadomi w aspekcie bezpieczeństwa żywności i zasad jej produkcji. Mimo że kupowanie żywności ekologicznej deklaruje aż 81,9 proc. respondentów uczestniczących w badaniu zrealizowanym przez Stowarzyszenie Wspierania Inicjatyw Gospodarczych Delta Partner na zlecenie Polskiej Izby Żywności Ekologicznej, to tylko 13,4 proc. z nich zawsze sprawdza, czy jest ona certyfikowana, tj. oznaczona unijnym symbolem Euroliścia. Eksperci wskazują na potrzebę zarówno dalszej edukacji w zakresie rozpoznawania artykułów spożywczych wytworzonych zgodnie z przepisami dotyczącymi produkcji ekologicznej, jak i na obalanie mitówdotyczących produktów bio, a tym samym częstszego włączania ich do swojej diety.

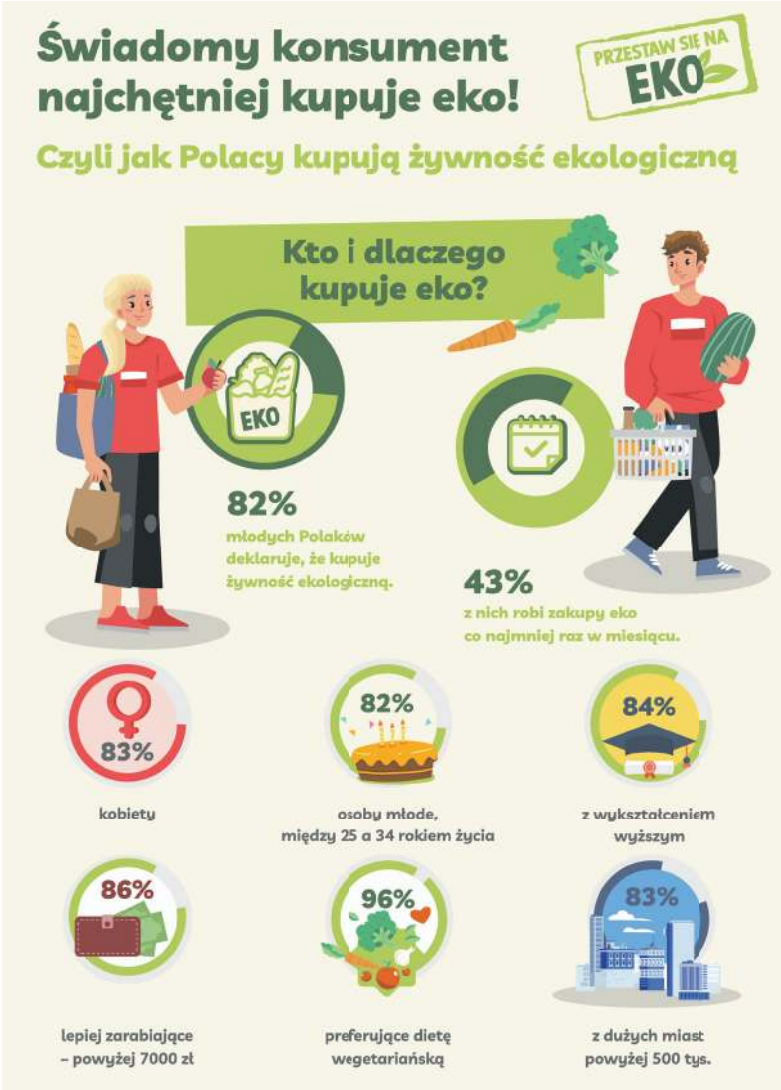

Młodzi entuzjaści stawiają na eko żywność

Kto najczęściej sięga po produkty z półek z ekologiczną żywnością? Kobiety, wyprzedzające w tym zakresie panów o kilkanaście procent, pochodzące z dużych miast, reprezentujące pokolenie Gen Z lub millenials (81,7 i 82,3 proc. deklaracji zakupu produktów bio w tych grupach wiekowych). Nie bez znaczenia pozostaje rodzaj preferowanej diety – 96,1 proc. kupujących żywność bio określa się jako wegetarianie, podczas gdy zwolennicy innych dietstanowią 79,8-87,5 proc. tej grupy.

Młodzi konsumenci z pokoleń Z i millenials są bardzo świadomi – cenią jakość, uważnie czytają etykiety, są zainteresowani pochodzeniem i składem kupowanych produktów spożywczych, a także śledzą globalne trendy, przez co starają się ograniczać swój negatywny wpływ na środowisko naturalne. Ale wyznawane wartości to niejedyny powód, dla którego w tej grupie wiekowej mamy najwięcej zwolenników certyfikowanej żywności. Zauważmy, że ci ludzie zakładają rodziny, często są już rodzicami, którym zależy na tym, aby to, co trafia na talerzenajbliższych było bezpieczne. Bezpieczne jedzenie, czyli takie, co do którego mamy pewność, że zostało wytworzone bez użycia chemicznych nawozów i środków ochrony roślin ani nie zawiera zbędnych, sztucznych dodatków żywnościowych. Mowa tu o wszystkich substancjach, które w systemie certyfikowanej produkcji ekologicznej są zabronione – mówi Krystyna Radkowska, prezes Polskiej Izby Żywności Ekologicznej.

A jakie produkty znajdziemy zwykle w koszyku prawdziwego fana eko?

Niemal 2/3 (60 proc.) wypełniają ekologiczne warzywa i owoce. Pozostałą część zajmują sery, nabiał i produkty mleczne (29,7 proc.), przetwory warzywne lub owocowe (24,5 proc.) oraz napoje i soki (24,2proc.). Pieczywo, przetwory zbożowe, a także mięso i ryby to wciąż mniej popularne kategorie bio (po około 20 proc. wyborów zakupowych), ale nie bez perspektywy rozwoju. Badanie wykazało bowiem, że to właśnie tymi „niszowymi" kategoriami są coraz bardziej zainteresowani eko-entuzjaści – odpowiednio 23,6 i 36,1 proc. respondentów liczy na większą dostępność dla produktów zbożowych i mięsnych. Pierwsze miejsce na podium wśród artykułów bio, które kupujący chcieliby widzieć na półkach, zajęły słodycze i przekąski z 44,3proc. głosów.

Tylko wyedukowany konsument kupuje bio

Choć na poziomie deklaracji liczba osób dokonujących zakupów żywności ekologicznej może wydawać się bardziej niż zadowalająca, uwagę zwraca widoczny w wynikach badania problem z poprawną identyfikacją tejże żywności.

Zaobserwowaliśmy duże zróżnicowanie w przypadku badania tezy o tożsamości określeń „żywność ekologiczna" i „zdrowa żywność", która niemal na pół dzieli badaną grupę – 44 proc. badanych zgodziło się z twierdzeniem, że pojęcia te oznaczają to samo, podczas gdy 56 proc. nie uznało ich za równoznaczne. Wynika z tego, że respondenci nierzadko utożsamiają żywność ekologiczną z żywnością tzw. zdrową, ale niekoniecznie potrafią rozróżnić oba pojęcia. Problem ten może rzutować na decyzje konsumenckie w zakresie wyboru żywności certyfikowanej. Dostrzegamy konieczność szerszego propagowania idei żywności ekologicznej i jej odróżniania od produktów podobnych, które często można znaleźć w sklepach – mówi Dawid Zieliński, ekspert do spraw badań i analiz w Stowarzyszeniu

Wspierania Inicjatyw Gospodarczych Delta Partner.

Klucz do rozpoznania certyfikowanej żywności ekologicznej jest bardzo prosty – na etykiecie musi znajdować się symbol Euroliścia – 12 białych gwiazdek ułożonych w kształt liścia na tle zielonego prostokąta. Niestety tylko 13,4 proc. respondentów zdeklarowało, że za każdym razem zwraca uwagę na oznakowanie produktów tym znakiem. 60,9 proc. badanych osób robi to zazwyczaj, 15,6 proc. z nich wystarczy zapewnienie sprzedawcy, a 10,1 proc. nie ma świadomości oznakowania produktów ekologicznych.

Zadania tego nie ułatwia konsumentom wszechobecna ekościema. Nawiązania do natury, zielone tło na etykietach, hasła „bio", „organic", „prosto od rolnika", czy idylliczne obrazki na opakowaniach sprawiają, że kupujący gubią się w oznaczeniach, często sięgając po produkty, które pod względem pochodzenia, sposobu wytworzenia czy składu z ekologicznymi nie mają nic wspólnego. Pamiętajmy – tylko znak Euroliścia daje gwarancję zakupu certyfikowanego produktu ekologicznego - wyjaśnia Krystyna Radkowska.

Czy naprawdę żywność eko jest droższa?

Z zebranych danych wynika, że największą, bo wskazaną przez 74 proc. respondentów, przeszkodą w kupowaniu produktów ekologicznych jest ich wysoka cena w porównaniu do pozostałych artykułów spożywczych. Czy rzeczywiście przestawienie się na żywność ekologiczną wymaga istotnych wyrzeczeń finansowych?

Obecnie różnica między cenami żywności ekologicznej a konwencjonalnej maleje. Z niegdyś 40-50 proc. schodzimy coraz częściej do 10-20 proc. różnicy w cenie. Wynika to z tego, żeczynniki powodujące wzrost cen żywności nieekologicznej nie dotyczą w tak dużym stopniu naszego rynku. W produkcji ekologicznej zużywa się mniej energii albo korzysta z energii zielonej, nie używa się chemicznych nawozów, które są droższe niż organiczne. A ponieważ 30-40 proc. żywności marnujemy, tę stratę lepiej dołożyć do zakupu jakościowej żywności ekologicznej – przekonuje Krystyna Radkowska.

Czar wspomnień minionych lat- Ogrodzieniec

Czar wspomnień minionych lat- cykl działań związanych z obchodami 50-lecia odzyskania praw miejskich przez Ogrodzieniec. Ogrodzienieccy Pasjonaci Historii zachęcają mieszkańców do włączenia się w zbiórkę dawnych zdjęć.

Liczymy na ciekawe fotografie z lat 1900-1990, które dotychczas nie były publikowane, a ukazują historię życia codziennego naszych mieszkańców, w tym uroczystości rodzinne, wydarzenia kulturalne.

Oryginały zdjęć będziemy skanować i oddawać właścicielom. Fotografie prosimy przynosić do Domu Kultury w Ogrodzieńcu. Czekamy od poniedziałku do piątku w godz. 8.00- 16.00. Osoby najbardziej zaangażowane w zbiórkę zostaną nagrodzone. (red)

Przeglądy serwisowe instalacji fotowoltaicznych

Wykonawca instalacji fotowoltaicznych firma Hymon sp. z o. o. przeprowadzi przeglądy okresowe instalacji fotowoltaicznych w Irządzach, Łazach Porębie, Szczekocinach i Zawierciu.

Celem wykonywanych przeglądów będzie sprawdzenie działania systemu, monitorowanie jego wydajności oraz wczesne wykrywanie ewentualnych usterek lub problemów.

Przeglądy okresowe są niezbędne dla zapewnienia długoterminowego i niezawodnego działania instalacji fotowoltaicznej, jak również do monitorowania wydajności modułów fotowoltaicznych, sprawdzenia stanu inwertera oraz ogólnego stanu technicznego systemu. W razie konieczności będzie można wdrożyć odpowiednie działania naprawcze.(red)

eprasa.pl d3a64272c5

ZAMEK OGRODZIENIECKI W PODZAMCZU
ZAPRASZA

WOJENNE OPOWIEŚCI

29–30 LIPCA 2023

PIKNIK MILITARNO-HISTORYCZNY

Sobota

12.00 Powitanie i zbiórka grup, krótkie przedstawienie uczestników
12.30 Prezentacja artylerii – moździerze i FLAK 20mm
13.00 Prezentacja pododdziałów 2 Korpusu Polskiego
13.30 Prezentacja niemieckich strzelców spadochronowych i górskich oraz karabinów FG42
14.00 Prezentacja ręcznych i ciężkich karabinów maszynowych (m.in. Browning .50, BREN, MG34, MG42)
14.30 Prezentacja spadochroniarzy i Cichociemnych wraz ze spadochronami
15.00 INSCENIZACJA BITWY 2 Korpusu Polskiego ze strzelcami spadochronowymi
15.30 Prezentacja pododdziałów 1 Dywizji Pancernej
16.00 Prezentacja pododdziałów Wehrmachtu i Legii Cudzoziemskiej
16.30 Pokaz mody i rowerów zabytkowych
17.00 INSCENIZACJA BITWY 1 Dywizji Pancernej i Wehrmachtu
17.30 Prezentacja artylerii – armata polowa i haubica górska
18.00 Prezentacja motocykli zabytkowych (m.in. Harley, Ariel, Indian, Sokół, BMW, Zundapp)
18.30 Prezentacja pojazdów lekkich (m.in. Jeep Willys, Kubelwagen oraz ciągnik FLAK)
19.00 Zakończenie

Niedziela

10.00 Powitanie i zbiórka grup, krótkie przedstawienie uczestników
10.30 Prezentacja artylerii – moździerze i FLAK 20mm
11.00 Prezentacja motocykli zabytkowych (m.in. Harley, Ariel, Indian, Sokół, BMW, Zundapp)
11.30 Prezentacja artylerii – armata polowa i haubica górska
12.00 Prezentacja spadochroniarzy i Cichociemnych wraz ze spadochronami
12.30 Prezentacja pododdziałów 1 Dywizji Pancernej
13.00 Prezentacja pododdziałów Wehrmachtu i Legii Cudzoziemskiej
13.30 Pokaz mody i rowerów zabytkowych
14.00 INSCENIZACJA BITWY 1 Dywizji Pancernej i Wehrmachtu
14.30 Prezentacja pododdziałów 2 Korpusu Polskiego
15.00 Prezentacja niemieckich strzelców spadochronowych i górskich oraz karabinów FG42
15.30 Prezentacja pojazdów lekkich (m.in. Jeep Willys, Kubelwagen oraz ciągnik FLAK)
16.00 INSCENIZACJA BITWY 2 Korpusu Polskiego ze strzelcami spadochronowymi
16.30 Prezentacja ręcznych i ciężkich karabinów maszynowych (m.in. Browning .50, BREN, MG34, MG42 wraz ze strzelaniem)
17.00 Zakończenie

BILETY: NORMALNY 35 ZŁ, ULGOWY 28 ZŁ

www.zamek-ogrodzieniec.pl

GRUPA
TANDEM

NOWY WYMIAR MOTORYZACJI

AUTORYZOWANY DEALER

DACIA CITROËN PEUGEOT ALFA ROMEO FIAT

www.grupatandem.pl

eprasa.pl d3a64272c5