Najwięcej informacji z WŁODAWY i powiatu WŁODAWSKIEGO

nowy tydzień
tygodnik lokalny

ISSN 1895-2992

nr 17 (854) 25 kwietnia - 1 maja 2022 r. ISSN 1895-2992 Nr indeksu 00204684 Nakład 14999 egz. CENA: 3,80 zł w tym VAT 5%

TELEWIDZ
PONIEDZIAŁEK

PROGRAM TELEWIZYJNY
25.04.–1.05.2022

Miasto łapie oddech

Powoli wraca normalność

Od świątecznego weekendu dróg wiodących do Włodawy nie blokują już policyjne patrole. Do tej pory mundurowi mieli obowiązek zatrzymać i sprawdzić każdy pojazd wjeżdżający i wyjeżdżający z miasta. Nie oznacza to, że kontrole znikną, ale na pewno będą mniej uciążliwe. str. 5

Nie opanował Jaguara

Fatalny finał świątecznej przejażdżki

str. 5

Brakowało tylko strzelaniny

Pościg jak z sensacyjnego filmu

str. 2

WŁODAWA. VII Edycja „Rekordzista Pływalni 2022”

Robert Maik złotym pływakiem

str. 4

Historyczny sukces nieoczywistego duetu

Włodawa będzie miała dworzec PKP

Wielu nie wierzyło, wielu krytykowało, a jednak polityczny alians między lewicowym burmistrzem Włodawy a prawicowym jego zastępcą przyniósł efekt w postaci największej inwestycji w historii miasta. Mowa o programie Kolej+, który zakłada m.in. doprowadzenie do miasta torów kolejowych i budowę dworca. str. 2

WOLA UHRUSKA. Straszył „gierojami”, teraz straszy wyglądem

Pomnik musi poczekać

Relikty upamiętniające „radzieckich bohaterów” masowo znikają z polskich miast i wsi, ale są też i takie, które opierają się wysłaniu do krainy zapomnienia. Tak jest np. w gminie Wola Uhruska. str. 4

eprasa.pl d3a870d0e2

Wyrazy głębokiego współczucia
Panu Eugeniuszowi Omelczukowi
Dyrektorowi Zespołu Szkół Zawodowych Nr 1
i II Liceum Ogólnokształcącego we Włodawie
z powodu śmierci

Ojca

składają pracownicy ZSZ Nr 1
i II LO we Włodawie.

Brakowało tylko strzelaniny

Pościg jak z sensacyjnego filmu

Kilka policyjnych radiowozów brało udział w zatrzymaniu pirata, który jechał przez Włodawę z prędkością ponad 140 km/h. Kierowca nie stosował się do poleceń policjantów, a jego auto zatrzymała dopiero rozłożona na jezdni kolczatka. Po unieruchomieniu samochodu kierowca pobiegł w pole, ale daleko nie uciekł.

W piątek (15 kwietnia) około godziny 23 policjanci włodawskiej drogówki zauważyli mknący z wielką prędkością przez miasto samochód. Osobowy Nissan pędził ponad 140 km/h. - Pomimo sygnałów świetlnych, dźwiękowych oraz poleceń wydawanych latarką z czerwonym światłem do zatrzymania kierujący nie zastosował się do znaków policjantów - mówi **Elwira Tadyniewicz** z KPP we Włodawie. - Do pościgu włączyły się inne patrole, które zablokowały drogi ucieczki. Finalnie uciekinier po najechaniu na rozłożoną na jezdni kolczatkę porzucił pojazd i zaczął uciekać pieszo przez pole. Tam zatrzymali go policjanci. Okazało się, że kierujący to 20-latek z gminy Włodawa. Jak wykazało badanie alkomatem, mężczyzna miał prawie promil alkoholu w organizmie. Na dodatek policjanci w jego pojeździe znaleźli środki odurzające. Mężczyzna trafił do policyjnego aresztu. Śledczy przedstawił mu zarzuty: jazdy w stanie nietrzeźwości, niezatrzymania się do kontroli i posiadania środków odurzających. Policjanci zabezpieczyli od podejrzanego pieniądze w kwocie ponad 2 tysięcy złotych na poczet przyszłych kar. 20-latkowi grozi do 5 lat więzienia - dodaje pani rzecznik. **(bm)**

Historyczny sukces nieoczywistego duetu

Włodawa będzie miała dworzec PKP

Wielu nie wierzyło, wielu krytykowało, a jednak polityczny alians między lewicowym burmistrzem Włodawy a prawicowym jego zastępcą przyniósł efekt w postaci największej inwestycji w historii miasta. Mowa o programie Kolej+, który zakłada m.in. doprowadzenie do miasta torów kolejowych i budowę dworca.

Pieniądze na przebudowę i wydłużenie linii kolejowej nr 81 Chełm - Włodawa aż do samej Włodawy w lipcu 2020 roku obiecywał wicepremier **Jacek Sasin.** W pierwotnym założeniu inwestycja miała kosztować ok. 230 mln zł, ale jeśli dojdzie do jej realizacji, kosztorys będzie się musiał znacznie zwiększyć. Modernizacja ma polegać nie tylko na gruntownej przebudowie całej linii, która obecnie jest w bardzo kiepskim stanie, ale też na jej wydłużeniu do samej Włodawy. Obecnie ostatni przystanek na trasie, choć nazywa się Włodawa, znajduje się na peryferiach Orchówka, kilka kilometrów od miasta. Przy opracowywaniu projektu zaprojektowano trzy wersje wydłużenia linii nr 81. Po konsultacjach zwyciężyła koncepcja zakładająca, że nowy tor będzie odbijał na zachód od obecnej linii na wysokości rezerwatu przyrody „Jezioro Orchowe". Dalej będzie biegł między jeziorami Glinki i Białe do Okuninki, stamtąd tory znowu skręcą na północ, by od zachodniej strony dotrzeć do Włodawy. Na ich końcu ma stanąć prawdziwy dworzec kolejowy.

Inwestycja ma przynieść poprawę dostępności komunikacyjnej dla mieszkańców, poprawić ich jakość życia i spowodować wzrost atrakcyjności terenów leżących po obu stronach torów. W opinii wielu samorządowców, modernizacja połączenia może też wpłynąć na rozwój gospodarczy regionu. - Inwestowanie w transport kolejowy jest kierunkiem, w jakim podąża teraz cały świat - mówi **Kazimierz Smal**, wójt gminy Ruda-Huta. - Może dzisiaj wygląda to dla niektórych jak fanaberia, ale tak powinno się zaczynać budować infrastrukturę. Gdy będziemy mieli kolej, przyjdą inwestorzy, bo będą mieli gwarację, że bez problemów dowiozą i wywiozą od nas wszelkie materiały, a to spowoduje rozwój gospodarczy tych terenów. Potrzeba tylko trochę czasu - dodaje wójt. Podobnego zdania jest jego sąsiad zza miedzy, wójt Woli Uhruskiej **Jan Łukasik**. - Długo czekaliśmy na tę wiadomość, ale było warto. Szczegółów jeszcze nie znamy, ale najważniejsze, że modernizacja linii otrzymała zielone światło - dodaje Łukasik. - Bardzo się cieszymy, że nasze zabiegi i olbrzymie wsparcie premiera Jacka Sasina przyniosły oczekiwane rezultaty - mówi Wiesław Holaczuk. - Dla mieszkańców miasta i powiatu to wielkie udogodnienie i szansa na rozwój. Wierzę, że modernizacja linii kolejowej nr 81 Chełm-Włodawa oraz budowa torów w pobliże Jeziora Białego i Glinki oraz bezpośrednio do Włodawy będzie bodźcem do szybszego rozwoju i pojawienia się nowych inwestorów. Poza tym to jest odpowiedź dla tych, którzy mieli wątpliwości w kwestii politycznej współpracy w mieście. Zgoda buduje - dodaje wiceburmistrz.

Z projektu zadowoleni są przede wszystkim samorządowcy i politycy. Wielu zwykłych mieszkańców wątpi w potrzebę budowania kolejowego połączenia między Chełmem a Włodawą. Każdego lata na tej trasie kursuje szynobus osobowy, jednak zainteresowanie wśród pasażerów jest tak nikłe, że województwo i samorządy, przez teren których wiedzie trasa, są zmuszone dokładać do jego funkcjonowania z własnych środków i trudo spodziewać się, by w przyszłości to się zmieniło. Kolejnym problem są pieniądze. Z zakładanych 230 mln zł może się zrobić kwota nawet dwa razy wyższa, biorąc pod uwagę dzisiejsze ceny oraz inflację. Założenia projektu są takie, że rząd finansuje 85 procent wartości. Resztę dokładają zamorządy. Przy kwotach rzędu kilkuset milionów złotych mogą mieć one problemy z udźwignięciem wkładu własnego. Z przebiegu trasy do Włodawy nie będą zapewne zadowolone organizacje proekologiczne, bowiem w planie tory wiodą w bezpośrednim sąsiedztwie rezerwatu i w bliskiej odległości od czterech jezior. Do tego konieczna będzie budowa mostu na rzece Włodawce, której dolina jest schronieniem dla wielu gatunków zwierząt. Na razie czekamy na szczegóły projektu, który według burmistrza miasta **Wiesława Muszyńskiego** ma odmienić oblicze Włodawy i jej okolic. **(bm)**

Sześciu poszukiwanych trafiło za kraty

Nie unikną sprawiedliwości

Jednego zdradziło zamiłowanie do alkoholu, drugi na widok patrolu rzucił się do nieskutecznej ucieczki. Oprócz tych winowajców lekkich przestępstw włodawscy mundurowi w ostatnich dniach zatrzymali jeszcze czterech innych poszukiwanych przez system sprawiedliwości.

Niedawno włodawscy policjanci prowadzili działania, których głównych celem było ujawnienie i zatrzymanie osób ukrywających się przed organami ścigania. Funkcjonariusze w ramach akcji zatrzymali aż sześciu takich delikwentów. - Podczas działań kryminalni zatrzymali między innymi 41-latka z gminy Wyryki, który trafi do więzienia na 5 miesięcy za przestępstwa przeciwko rodzinie i opiece - mówi **Elwira Tadyniewicz** z KPP we Włodawie. - W nietypowy sposób w ręce policjantów z Woli Uhruskiej wpadł 29-latek, który postanowił jechać rowerem, mimo że miał prawie 2,5 promila alkoholu w organizmie. Z kolei 41-letni włodawianin zwrócił uwagę policjantów z patrolu tym, że na ich widok zaczął uciekać. Pozostali zatrzymani przez mundurowych poszukiwani to: 61-letni włodawianin, 73-letni mieszkaniec gminy Włodawa i 28-letni mieszkaniec gminy Urszulin. Skorzystali oni z możliwości uwolnienia się od zasądzonej kary wpłacając grzywnę - dodaje pani rzecznik. **(bm)**

nowy tydzień tygodnik lokalny

NOWY TYDZIEŃ. TYGODNIK LOKALNY Ukazuje się w poniedziałki na terenie powiatów: chełmskiego, krasnostawskiego i włodawskiego
WYDAWCA: Grupa Medialna ITM Sp. z o.o. ul. Bramowa 6, 20-111 Lublin, Prezes zarządu - Marcin Futyma
REDAGUJE ZESPÓŁ: redaktor naczelny - Marcin Futyma, zastępca redaktora naczelnego - Piotr Morlewski; dziennikarze - Paulina Ciesielska, Bogumił Fura, Magdalena Hawryluk,Karol Garbacz, Katarzyna Głaz, Bogumił Mikulski, Piotr Stępień. e-mail: redakcja@nowytydzien.pl
DZIAŁ REKLAM I OGŁOSZEŃ: Bożena Weremko - kierownik, Sebastian Janiszewski, e-mail: reklama@nowytydzien.pl
DRUK: Agora S.A., ul. Daniszewska 27, 03-230 Warszawa

Redakcja / Biuro reklam i ogłoszeń: 22-100 Chełm, ul. Lwowska 14 (II p.) tel. 82 565 44 44
/redakcja nie ponosi odpowiedzialności za treść ogłoszeń i reklam/

PRENUMERATA realizowana przez RUCH S. A.:
Zamówienia na prenumeratę można składać na stronie **www.prenumerata.ruch.com.pl**
Ewentualne pytania prosimy kierować na adres e-mail: **prenumerata@ruch.com.pl**
lub kontaktując się z Centrum Obsługi Klienta „RUCH" pod numerami: 22 693 70 00 lub 801 800 803
– w dni robocze w godzinach 7^{00} – 17^{00}. Koszt połączenia wg taryfy operatora.

PRENUMERATA realizowana przez POCZTĘ POLSKĄ S.A.:
Zamówienia prenumeraty „Nowego Tygodnia" można składać
– na stronie internetowej: prenumerata.poczta-polska.pl
– w każdym urzędzie pocztowym lub u listonosza.

Informacja dla Ogłoszeniodawców (osób fizycznych) i Uczestników konkursów
Administratorem Państwa danych osobowych jest Grupa Medialna ITM Sp. z.o.o. (adres: ul. Bramowa 6, 20-111 Lublin). Podanie danych osobowych jest dobrowolne. Celem przetwarzania danych osobowych jest realizacja świadczonych przez Administratora usług oraz cele marketingowe. Podstawą przetwarzania danych osobowych jest zgoda osoby, której dane dotyczą. Odbiorcami danych osobowych mogą być podmioty współpracujące z administratorem. Osoba, której dane osobowe dotyczą, ma prawo wycofania zgody w dowolnym momencie. Dane osobowe będą przetwarzane przez czas niezbędny do realizacji celu, w jakim są przetwarzane. Osoba, której dane osobowe dotyczą, ma prawo do żądania od Administratora dostępu do swoich danych osobowych, ich sprostowania, usunięcia lub ograniczenia przetwarzania, prawo przenoszenia danych osobowych oraz prawo wniesienia skargi do organu nadzorczego - Prezesa Urzędu Ochrony Danych Osobowych.
Szczegóły zamieszczone są w *Polityce prywatności* na stronie internetowej - www.nowytydzien.pl

eprasa.pl d3a870d0e2

GMINA SIEDLISZCZE. Oskarżony o spowodowanie katastrofy

Jaka kara za śmierć czterech osób?

Prokuratura Rejonowa w Chełmie oskarżyła Mirosława W. o nieumyślne spowodowanie katastrofy w ruchu lądowym, w której zginęły cztery osoby. Kierowca nie przyznaje się do winy.

Prokuratura zakończyła śledztwo w sprawie makabrycznego wypadku w Lechówce (gmina Siedliszcze), do którego doszło rankiem 2 sierpnia ub. roku. Kierujący Scanią z naczepą **Mirosław W.** (63 l.), zawodowy kierowca z Łęcznej, mimo dużego ruchu na drodze i nie najlepszych warunków do jazdy zaczął wyprzedzać całą kolumnę pojazdów. W ten sposób zmusił do ucieczki kierowcę jadącego z naprzeciwka Renault Scenic (62-letniego mieszkańca gminy Siedliszcze). Spanikowany na widok pędzącej wprost na niego ciężarówki, 62-latek odbił w lewo, zderzając się z pasażerskim busem marki Mercedes Sprinter.

Po uderzeniu oba pojazdy wypadły z drogi. Roztrzaskane renault zjechało do rowu, bus uderzył w drzewo po przeciwnej stronie. Świadkowie tego mrożącego krew w żyłach wypadku zatrzymali swoje auta na jezdni i natychmiast pobiegli do poszkodowanych. Mirosław W. odjechał.

Przy pomocy sprzętu hydraulicznego i pneumatycznego strażacy ewakuowali uwięzione w zniszczonych pojazdach 3 osoby. 62-letni kierowca renault oraz 48-letnia pasażerka hrubieszowskiego busa zginęli na miejscu. Do szpitali w Lublinie, Krasnymstawie, Łęcznej i Chełmie karetki przetransportowały 9 rannych. Mimo starań lekarzy, 2 kolejne osoby zmarły.

Policjanci namierzyli i zatrzymali W. Mężczyzna usłyszał zarzuty nieumyślnego spowodowania katastrofy w ruchu lądowym i ucieczki z miejsca wypadku. Nie przyznał się do winy. Twierdził, że nie widział wypadku. Decyzją sądu trafił do aresztu, a śledczy kompletowali materiał dowodowy w sprawie przeciwko niemu. Akt oskarżenia przeciwko mieszkańcowi Łęcznej został właśnie skierowany do sądu. **(pc)**

KURCZĘTA ODHODOWANE
KURKI ❖ KOGUTKI ❖ BROJLERY
FARMA DROBIU ŁOWCZA tel. 604 283 232

Krystyna BIURO USŁUG TURYSTYCZNYCH
- Wczasy i wycieczki zagraniczne, duży wybór w ciągłej sprzedaży PROMOCJE LATO 2022
- Wczasy krajowe
- Kolonie i obozy dla dzieci i młodzieży
- Bilety autokarowe, samolotowe i promowe komunikacji międzynarodowej

Oferty na najnowszej stronie www.krystyna.info
Szczegóty w Biurze KRYSTYNA - Chełm, ul. Lwowska 13A /naprzeciwko pawilonu Chrobry od poniedziałku do piątku w godz. od 9:00 do 17:00 w soboty od godz. 10:00 do 14:00 lub pod nr telefonu 82 565 46 37.
e-mail biuro@krystyna.info tel. 82 565 46 37

Work Centre BIUROPRACY
PRACA W HOLANDII
PRODUKCJA LOGISTYKA
OGRODNICTWO ROLNICTWO
☎ 533 966 678 ☎ 533 111 037
WORK CENTRE SP. Z O.O., UL. KOŚCIUSZKI 24/4, 22-600 TOMASZÓW LUBELSKI
www.workcentre.com.pl

BEZPŁATNY ODBIÓR DUŻYCH ELEKTROŚMIECI
⇨ chłodziarki ⇨ pralki ⇨ zmywarki
⇨ kuchenki ⇨ telewizory ⇨ itd.
Masz pytanie? Zadzwoń tel. 728 44 33 27
odbierając duże sprzęty, zabieramy również drobne AGD, baterie
ECO HARPOON Recycling Sp. z o.o.
ul. Cementowa 20 Rejowiec Fabryczny
www.ecoharpoon.pl

VANDORUM
Zamieszkaj u siebie w centrum miasta
Biuro Sprzedaży - Lwowska 24, 22-100 Chełm, tel. 518 910 277
slonecznyzakatek.pl

RADIO TAXI FINO 196-22
605 102 222
Zamawiasz bezpłatnie: 800 202 802
TAXI POLSKA 19 100 OGÓLNOPOLSKA SIEĆ TAXI
ZAMÓW TAXI
U NAS ZAPŁACISZ KARTĄ
30 lat tradycji

KASY I DRUKARKI FISKALNE
• Tanie • Proste • Małe • Niezawodne • Gwarancja
OD RĘKI: ELZAB 1969 POSNET • NOVITUS • INNOVA
TYLKO U NAS! SERWIS FABRYCZNY ELZAB
certyfikat podpisu elektronicznego
BOX PLAN Chełm, ul. ORLICZ-DRESZERA 5 ☎ 82 565 31 91 www.boxplan.pl

eprasa.pl d3a870d0e2

WOLA UHRUSKA. Straszył „gierojami”, teraz straszy wyglądem

Pomnik musi poczekać

Włodawa od służszego czasu przymierza się do ogłoszenia konsultacji społecznych w sprawie likwidacji bądź pozostawienia pomnika na tzw. czworoboku. Relikty upamiętniające „radzieckich bohaterów” masowo znikają z polskich miast i wsi, ale są też i takie, które opierają się wysłaniu do krainy zapomnienia. Tak jest np. w gminie Wola Uhruska.

Za sprawą przeprowadzonej kilka lat temu dekomunizacji przestrzeni publicznej dwa pomniki poświęcone poległym żołnierzom Związku Radzieckiego stojące w gminie Wola Uhruska zostały pozbawione inskrypcji. Mowa o tablicy przy dworcu kolejowym w Woli Uhruskiej oraz o obelisku w Siedliszczu. Z napisu w języku rosyjskim umieszczonego na tym ostatnim można było wyczytać, że obelisk był poświęcony pamięci bohaterów poległych w II wojnie światowej w latach 1941-45. Teraz, za sprawą rosyjskiej agresji w Ukrainie, w całym kraju znikają wszelkie pozostałości po Związku Radzieckiem, Armii Czerwonej czy żołnierzach wyzwalających Polskę w latach 40-tych XX wieku. Pomnik z Woli Uhruskiej zapewne wkrótce podzieli ich los, bo wkrótce ma rozpocząć się rewitalizacja terenu, ale ten z Siedliszcza na razie będzie stał. I straszył nie tyle wymową, co swoim szkaradztwem. Nie jest to bowiem pomnik w tego słowa znaczeniu, ale betonowo-kamienno-ceglany sześcian zwieńczony na szczycie cementową tablicą, na której niegdyś był napis, a dziś jest bohomaz z byle jak położonej zaprawy murarskiej. Obiekt jest brzydki, szary i ponury. Ale w przeciwieństwie do tego z Włodawy raczej nie wzbudza w mieszkańcach Siedliszcza żadnych odczuć: ani negatywnych, ani tym bardziej pozytywnych. Jest, bo jest. O to, czy powinien zostać, zapytaliśmy wójta gminy **Jana Łukasika**. Odpowiedział, że na chwilę obecną musi się on skupić na ważniejszych rzeczach niż rozważania na temat zasadności bądź nie pozostawienia tego monumentu. **(bm)**

Sami utkają inicjatywy

Z odbiorców staną się twórcami

W gminie Hanna ruszył niezwykły projekt finansowany ze środków ministerialnych. Nadzorują go pracownicy domu kultury, ale ich rola jest jedynie marginalna. Pierwsze skrzypce grają mieszkańcy, którzy najpierw sami określą, czego im brakuje w gminnej kulturze, a następnie staną się sprawcami i twórcami ważnych dla nich wydarzeń, imprez czy warsztatów.

Gminny Ośrodek Kultury i Sportu w Hannie realizuje program „Domy Kultury+”. - Hasło pod jakim realizujemy projekt nawiązuje do nadbużańskiej tradycji tkania pereborów - motywów ozdobnych, które pojawiają się także na naszych plakatach i materiałach promocyjnych - mówi **Monika Chudzik** z GOKiS w Hannie. - Czerpiąc z tradycji, chcemy „utkać” nowe wydarzenia. Mamy nadzieję, że dzięki szerokim konsultacjom i współpracy z mieszkańcami odnajdziemy formy, w jakich kultywowanie ludowego dziedzictwa - jako najcenniejszego skarbu - będzie dla nich atrakcyjne. W kwietniu ruszył cykl warsztatów i konsultacji, który otworzył pierwszą część naszej „Tkalni Inicjatyw”. Na spotkaniach otwartych w różnych zakątkach gminy Hanna zgromadzili się jej mieszkańcy w różnym wieku i wielu profesji. To właśnie oni odgrywają najważniejszą rolę w programie, bo do ich potrzeb będą dostoswane nasze dalsze działania. Najpierw musimy znaleźć odpowiedzi na pytania o potencjał gminy, jej dziedzicowo i w jaki sposób można zaspokoić braki i potrzeby w sektorze gminnej kultury. Gdy już postawimy trafną diagnozę, będziemy mogli ogłosić konkurs na inicjatywy, które uzupełnią i ożywią gminną kulturę. Do współpracy będą mogli przystąpić wszyscy zainteresowani, a najwyżej ocenione pomysły zostaną zrealizowane z funduszy Ministra Kultury i Dziedzictwa Narodowego - wyjaśnia Chudzik. **(bm)**

WŁODAWA. VII Edycja „Rekordzista Pływalni 2022”

Robert Maik złotym pływakiem

(21 kwietnia) Burmistrz Włodawy - Wiesław Muszyński i Dyrektor MOSiR we Włodawie - Teresa Zaleńska-Sak wręczyli dyplomy i nagrody uczestnikom VII Edycji „Rekordzisty Pływalni”. Tym razem “niezmordowany” pływak Edward Łągwa był trzeci, co i tak jest wspaniałym rezultatem, zważając na jego wiek (69 lat).

Rekord pływalni w bieżącym roku ustanowił debiutant **Robert Maik** z wynikiem 150,6 km. Dystans ponad 100 km (w okresie od 28 lutego do 10 kwietnia) przepłynął **Tomasz Pawlik**, zdobywając srebrnego Superpływaka. Sześciu brązowych Superpływaków pokonało dystans ponad 50 km, a najlepszy w tej grupie wynik (ponad 70 km) osiągnął **Edward Łagwa**, który przed kilkoma lat trzy razy z rzędu wygrywał te zawody.

W trakcie zakończenia burmistrz i dyrektor MOSiR skierowali wiele ciepłych słów pod adresem bohaterów tego wydarzenia. Podziękowali za udział w rywalizacji i stworzenie miłej sportowej atmosfery. - *Jesteśmy pełni uznania i podziwu dla ich determinacji, pasji i zainteresowań. Uczestnikom akcji jeszcze raz serdecznie gratulujemy i już dzisiaj zapraszamy wszystkich miłośników pływania w przyszłym roku* - powiedziała dyrektor Teresa Zaleńska-Sak. **(pk)**

eprasa.pl d3a870d0e2

Miasto łapie oddech

Powoli wraca normalność

Od świątecznego weekendu dróg wiodących do Włodawy nie blokują już policyjne patrole. Do tej pory mundurowi mieli obowiązek zatrzymać i sprawdzić każdy pojazd wjeżdżający i wyjeżdżający z miasta. Nie oznacza to, że kontrole znikną, ale na pewno będą mniej uciążliwe.

Ze względu na stan wyjątkowy wprowadzony jesienią ubiegłego roku, a potem na strefę z zakazem przebywania w bezpośredniej bliskości granicy z Białorusią wszystkie drogi wiodące do Włodawy były obstawione dzień i noc przez policyjne posterunki. Mundurowi ściągnięci do miasta z jednostek w całej Polsce mieli obowiązek zatrzymać i sprawdzić każdy samochów wjeżdżający i wyjeżdżający ze strefy. Nie wszystkim przypadło to do gustu, więc wielu mieszkańców powiatowych wsi i osad omijało Włodawę robiąc zakupy i załatwiając swoje interesy w innych miastach jak Chełm czy Parczew. O zdjęcie albo chociaż przesunięcie strefy na wschodnie granice miasta apelował do centralnych władz burmistrz **Wiesław Muszyński** tłumacząc, że miasto pozbawione turystów chyli się ku upadkowi. Chodziło głównie o miejscowych przedsiębiorców, ale też i o kulturę, bo w strefie nie można robić imprez masowych jak np. Dni Włodawy. Z miejscowym komendantem rozmawiał w tej sprawie również starosta **Andrzej Romańczuk.** - Na terenie powiatu od kilku miesięcy nie było prób nielegalnego sforsowania granicy, a codziennie policyjne patrole utrudniają życie i odstraszają potencjalnych turystów. Stąd mój apel do komendanta o złagodzenie kontroli - wyjaśnia starosta. Wygląda na to, że jego lobbing przyniósł efekt. Wprawdzie na razie strefa a wraz z nią zakaz przebywania nadal obowiązuje we Włodawie i wzdłuż całej granicy z Białorusią do końca czerwca, ale wszyscy mają nadzieję, że nie zostanie przedłużony, choć to zależy tylko od tego, czy wraz z nastaniem wiosny i spadkiem wody w Bugu nie uaktywnią się „turyści Łukaszenki", czyli migranci, którzy jesienią licznie usiłowali dostać się do naszego kraju. Od wielkanocnego weekendu obowiązkowe kontrole policyjne znikły.

- Na terenie powiatu włodawskiego w kilkunastu miejscowościach do końca czerwca obowiązuje zakaz przebywania w związku z sytuacją na granicy polsko-białoruskiej - informuje **Elwira Tadyniewicz** z KPP we Włodawie. - Policjanci nadal pełnią służbę i wykonują zadania w związku z obowiązującymi przepisami, które się nie zmieniły. Zmieniła się natomiast forma pełnienia służby przez policjantów. Funkcjonariusze w patrolach mobilnych prowadzą kontrole drogowe, podczas których ustalają cel wjazdu na teren strefy nadgranicznej. Przypominam, że cały czas trzeba mieć przy sobie dokument tożsamości - dodaje Tadyniewicz. I faktycznie, nadal na drogach widać gęsto stojące radiowozy policyjne i Straży Granicznej, ale stałych punktów kontroli już nie ma. Nie ma też zatrzymywania każdego pojazdu. Wszyscy mają nadzieję, że to pierwsze jaskółki nadchodzącego powrotu do normalności. **(bm)**

Bałaganiarze są wszędzie

Wstyd dla mundurowych

Wprawdzie z dróg powiatu włodawskiego znikły stałe posterunki kontrolne policji, ale ślady bytności mundurowych można było zauważyć jeszcze kilka dni po ich opuszczeniu. Przy wylocie w stronę Białej Podlaskiej na przykład mundurowi zostawili wielki bałagan.

Do niedawna na każdej drodze wiodącej do miasta ustawione były policyjne kontrole. Takie miejsca, oprócz odpowiedniego oznakowania były standardowo wyposażone w przenośne toalety i źródło ciepła w postaci piecyka czy beczki na ogień oraz w kosz na śmieci. Patrole zdjęto przed świętami, a miejsca, w których je zorganizowano uprzątnięto. Z jednym wyjątkiem. Na drodze wojewódzkiej nr 812 w stronę Białej Podlaskiej policjanci zostawili bałagan jak się patrzy. Na poboczu drogi leżały opakowania po daniach na wynos, puste butelki, papierowe kubki po kawie i mnóstwo jednorazówek. Gruba warstwa śmieci zaścielała nie tylko skraj jezdni ale też pobliski rów. Takie zachowanie nie przystoi nikomu, zwłaszcza stróżom prawa i porządku. Nie wiadomo, czy ktoś otrzymał za to mandat, jasne jest jednak, że gdy tylko wieść o bałaganie dotarła do komendy we Włodawie, bałagan w momencie posprzątano. Sprawa to dla całej braci mundurowej bardzo wstydliwa, nic więc dziwnego, że pani rzecznik komentować jej nie chciała. - Śmieci, które znajdowały się we wskazanym miejscu zostały uprzątnięte - stwierdziła tylko **Elwira Tadyniewicz** z KPP we Włodawie.

Funkcjonariusze, którzy wystawili tak „piękne" świadectwo wszystkim policjantom, mogli naprawić swoje winy i np. wziąć udział w sobotniej akcji sprzątania okolic jezior Białego i Glinki w ramach Operacji Czysta Rzeka, którą organizowali ich koleżanki i koledzy z IPA. Czy tak się stało - nie wiemy, ale mamy nadzieję, że tak.

(bm, Fot. FB Spotted:Włodawa)

INFORMACJA

Zgodnie z art. 35 ust.1 ustawy z dnia 21 sierpnia 1997 r. o gospodarce nieruchomościami (Dz. U. z 2021 r. poz. 1899 ze zm.)

INFORMUJĘ,

że na tablicy ogłoszeń mieszczącej się w budynku Urzędu Gminy Włodawa został wywieszony na okres 21 dni poczynając od 25.04.2022r. **wykaz nieruchomości przeznaczonej do oddania** w użyczenie.

Wójt Gminy Włodawa

Nie opanował Jaguara

Fatalny finał świątecznej przejażdżki

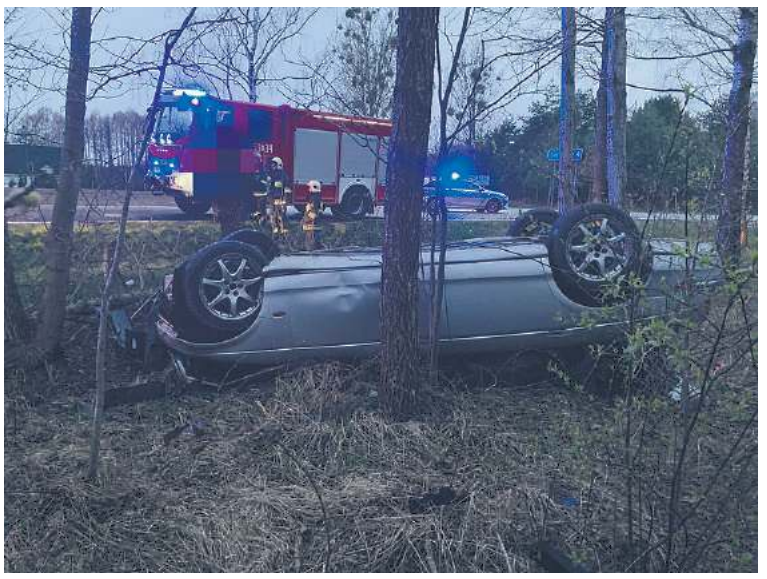

Niemal cztery promile alkoholu miał kierowca Jaguara, który w lany poniedziałek chciał pokazać koledze, co potrafi jego auto. Jak można się było spodziewać, przejażdżka zakończyła się wypadnięciem z szosy i dachowaniem, zaś obaj panowie z rozcięciami, guzami i stłuczeniami trafili do szpitala.

W wielkanocny poniedziałek (18 kwietnia) tuż po godzinie 19 dyżurny włodawskiej komendy otrzymał zgłoszenie o dachowaniu pojazdu w miejscowości Rudka Łowiecka (gm. Hańsk). Wysłani na miejsce policjanci zastali „zaparkowanego" do góry kołami Jaguara. - Okazało się, że angielskim autem podróżowało dwóch mężczyzn - mówi **Elwira Tadyniewicz** z KPP we Włodawie. - Kierujący i pasażer został przewiezieni do szpitala, ale szczęśliwie nie doznali poważnych obrażeń. Jaguarem kierował 30-latek z gminy Sawin. Badanie alkomatem wykazało, że miał w organizmie prawie 4 promile alkoholu. Jak wstępnie ustalili mundurowi, 30-latek miał usiąść za kierownicę, bo chciał się pochwalić koledze swoim autem. Za kierowanie w stanie nietrzeźwości grozi kara pozbawienia wolności do lat 2, konsekwencje finansowe i zakaz kierowania pojazdami - wylicza rzecznik.

(bm, Fot. PSP Włodawa)

URSZULIN. Świetlica tylko w poniedziałki

Ładne, ale trudnodostępne

W żadnej gminie powiatu włodawskiego nie ma tak pięknie wyremontowanych świetlic wiejskich jak w Urszulinie. - Co z tego, że dziewięć obiektów lśni nowością, skoro zwykli mieszkańcy nie mają do nich dostępu? - pytają panie z jednego z Kół Gospodyń Wiejskich, które warsztaty dla dzieci musiały zorganizować w zajeździe zamiast w świetlicy.

Niedwno gmina Urszulin zakończyła gruntowne remonty i przebudowy świetlic wiejskich. Budynki robią imponujące wrażenie, są świetnie wyposażone i z pewnością stanowią wizytówkę tego samorządu. Jest tylko jeden problem. Mieszkańcy nie mogą z nich korzystać w zakresie takim, w jakim by oczekiwali.

- Wcześniej było normalnie - mówi jedna z pań z Koła Gospodyń Wiejskich. - Klucze do świetlicy miał sołtys albo osoba wyznaczona i nie było problemu z udostępnieniem. Odkąd zarząd nad nimi sprawuje pani dyrektor Gminnego Ośrodka Kultury, świetlice tylko stoją i wyglądają, bo o normalnym z nich korzystaniu nie ma mowy. Nasze KGW musi się spotykać po domach albo w lokalu, bo kluczy do świetlicy nam nie dano - skarży się kobieta.

Zupełnie inaczej widzi to **Monika Kędzierska**, dyrektor GOK-u w Urszulinie. - Decyzją wójta i rady gminy wszystkie świetlice wiejskie weszły pod zarząd Gminnego Ośrodka Kultury - mówi. - Jako dyrektor odpowiadam za nie wszystkie. W gminie mamy 9 takich budynków i od początku tego roku każdy może z nich korzystać według harmonogramu. Świetlica w Wereszczynie jest czynna w każdy poniedziałek od godziny 16 do 19. W tych godzinach prowadzimy zajęcia i warsztaty dla dzieci, ale przyjść może na nie każdy. Na każdym harmonogramie jest informacja, że osoby czy stowarzyszenia, które chcą korzystać ze świetlicy w inne dni powinny się zgłosić do mnie przed końcem bieżącego miesiąca w celu ustalenia szczegółów oraz daty realizacji warsztatów i zajęć w przyszłym miesiącu. Nie wymagam żadnego wniosku, wystarczy kontakt telefoniczny. Jest to o tyle ważne, że wszystkie świetlice przeszły gruntowny remont, mają nowe wyposażenie, meble, więc jako dyrektor GOK-u odpowiadam za to wszystko i nie mogę udostępniać kluczy bez stosownej umowy bądź porozumienia. Jednak od stycznia nie miałam ani jednego zapytania w sprawie przeprowadzenia zajęć lub warsztatow przez Koło Gospodyń Wiejskich w godzinach otwarcia świetlicy, więc nie wiem, skąd pojawiły się pretensje tych pań, które zorganizowały swoje zajęcia dla dzieci w zajeździe Drob. Ja jestem otwarta na propozycje i współpracę, nie mam zamiaru nikomu utrudniać życia, tym bardziej, że przecież wszyscy mamy jeden cel: działać na rzecz gminy i jej mieszkańców. Nikt nie ma zamiaru utrudniać dostępu do świetlic. Zapraszam każdego, kto chce korzystać z tych budynków do kontaktu - na pewno dojdziemy do konsensusu - dodaje Kędzierska.

Cóż, nam nie pozostaje nic innego, jak zachęcić obie strony do dialogu. **(bm)**

eprasa.pl d3a870d0e2

CHEŁM. Akcja kibiców poskutkowała?

Miasto tworzy sportową spółkę

Jeszcze kilka tygodni temu wydawało się, że pomysł powołania sportowej spółki w Chełmie zostanie odłożony na półkę. Tymczasem już na najbliższej sesji radni będą debatować nad jej utworzeniem.

O powołaniu przez samorząd Chełma kolejnej miejskiej spółki, tym razem odpowiedzialnej za sport, mówi się od miesięcy. Jeszcze na początku roku urzędnicy przyznawali, że temat jest rozważany i ma stanąć na sesji. Ale nie stanął. W marcu, tuż po wybuchu wojny na Ukrainie, urzędnicy tłumaczyli, że temat został odłożony na później. - Ze względu na wydarzenia związane z konfliktem zbrojnym na Ukrainie i napływem uchodźców, znaczne zaangażowanie urzędu miasta, podległych jednostek i spółek komunalnych w prowadzone działania oraz wynikającą z tego nieprzewidywalność skali wydatków, pierwotnie zakładany termin rozpoczęcia działalności operacyjnej spółki może zostać przesunięty - tłumaczył wówczas Damian Zieliński z Urzędu Miasta Chełm.

Ale mówiło się też, że pomysł odłożono z powodów finansowych. ChKS Chełmianka stanęła nad finansową przepaścią, bo nie udało jej się podpisać umowy ze sponsorem LW Bogdanką. Kopalnia, mimo początkowych deklaracji, miała się z nich wycofać. W marcu władze Chełmianki opublikowały dramatyczny komunikat, z którego wynikało, że los klubu wisi na włosku. Doszło do sytuacji, że aby sfinansować wyjazd na mecz, trzeba było przeprowadzić zbiórkę wśród kibiców. Bez strategicznego sponsora miasto musiałoby wziąć na siebie koszty funkcjonowania spółki. A te rosną, bo drużyny, które mają wejść do nowego tworu, są w czołówkach tabeli i aspirują do awansów. Koszty funkcjonowania samej tylko Chełmianki szacuje się na 1-1,2 mln zł w nowym sezonie. Siatkarze z KS Arki Chełm na sezon potrzebują ok. miliona złotych a przy bardzo prawdopodobnym awansie do 1 ligi - 2 mln zł. Niedźwiadek na swoją działalność musi pozyskać około 500 tys. zł a Tempo Chełm ok. 200 tys. zł. Oczywiście kluby mają już sponsorów, dzięki którym mogą pokryć sporą część kosztów. Ale do bilansu wiele jeszcze brakuje.

Co się stało, że temat spółki jednak wrócił? Mówi się, że Bogdanka, która co prawda z finansowania samej Chełmianki się wycofała, może wrócić jako sponsor całej spółki sportowej. Czyżby poskutkowała internetowa akcja kibiców, którzy prezydenta Chełma **Jakuba Banaszka**, wicepremiera **Jacka Sasina** i prezesa kopalni **Artura Wasila** nazwali grabarzami klubu? Na pewno odbiła się szerokim echem i dotknęła dbającego o swój wizerunek prezydenta. Czy przyczyniła się do tego, że najbliższej sesji Rady Miasta (28 kwietnia), radni będą głosować nad powołaniem Chełmskiego Klubu Sportowego sp. z o.o? Z uzasadnienia do uchwały, poza ogólnikami, wiele wyczytać się nie da. Celem działalności spółki ma być wspieranie rozwoju kultury fizycznej i sportu na terenie miasta, tworzenie warunków organizacyjnych sprzyjających rozwojowi sportu, prowadzenie klubu sportowego i promocja miasta. I chociaż można mnożyć pytania o zasadność powoływania takiej spółki, koszty jej działalności, sposób finansowania, obsadę personalną to skoro wniosek staje na radzie miasta, a postawiony został przez prezydenta, to bez wątpienia uzyska większość. A sama spółka, jeśli ma powstać, musi zdążyć przejąć kluby, majątek a także zobowiązania stowarzyszeń przed rozpoczęciem nowego sezonu rozgrywkowego, czyli od lipca tego roku. I zdążyć przed tym terminem z formalnościami w Polskim Związki Piłki Nożnej i Polskim Związku Piłki Siatkowej. **(bf)**

CHEŁMSKIE. Używane auta jadą na Ukrainę

Wojna wojną a interes się kręci

Czasowe zawieszenie przez Ukrainę podatków za sprowadzane z zagranicy towary przyniosło niespodziewany skutek. Do przejścia w Dorohusku ustawiły się kolejki lawet wiozących używane auta. - Jak widać wojna sprzyja robieniu interesów - komentują mieszkańcy gminy.

Od 5 kwietnia, w związku ze stanem wojennym, rząd Ukrainy zawiesił czasowo cło i VAT na większość importowanych towarów. Preferencje nie dotyczą używek, ale z akcyzy zwolnione są np. przywożone do Ukrainy używane samochody. Taniej importować auta mogą nie tylko firmy, ale też osoby prywatne. I skrzętnie korzystają z tych preferencji.

- Tam jest wojna, ludzie giną, inni uciekają przed terrorem i zbrodniami, a zobaczcie co dzieje się na granicy - mówią nam mieszkańcy gminy Dorohusk. - Kolejka samochodów na zachodnich numerach ciągnie się aż do Ludwinowa. Pełno tam lawet wiozących po kilka samochodów. Oni wszyscy wracają bronić swojego kraju, czy interes na wojnie robić? Jestem w szoku.

Część osób zapewne rzeczywiście wraca walczyć z Rosjanami, a że pracowało do tej pory w zachodniej Europie, to prawdopodobnie stąd obce numery rejestracyjne ich aut. Ale ci, którzy ciągną je lawetami, raczej zwietrzyli dobry interes. Oby przy okazji zawieźli do swojego kraju inne niezbędne rzeczy - żywność i leki, których we wschodniej Ukrainie brakuje. **(bf)**

Zapalił się na trasie

Około godz. 15, we wtorek (19 kwietnia), do Stasina Dolnego w gminie Siedliszcze popędziły cztery zastępy straży pożarnej. Na drodze krajowej nr 12, w ładowarce JCB zapaliły się resztki słomy. Płomienie zostały ugaszone jeszcze przed przybyciem strażaków, ale w trakcie odholowywania ładowarki za pomocą ciągnika zatarło się łożysko w maszynie. Pożar wybuchł na nowo. Na szczęście dzięki szybkiej reakcji i użyciu gaśnicy proszkowej udało się opanować sytuację. Na miejscu zdarzenia interweniowało osiemnastu strażaków. **(pc)**

Tekst promocyjny

Poseł Krzysztof Grabczuk:
Proponujemy „Pakiet Ratunkowy dla Polskich Rodzin”

Platforma ma lek na inflację

Rekordowa inflacja, drożyzna w sklepach, gigantyczne raty kredytów – tak w skrócie poseł Koalicji Obywatelskiej Krzysztof Grabczuk z okręgu chełmskiego podsumowuje prawie siedmioletnie rządy Prawa i Sprawiedliwości.

- Podczas rady krajowej Platforma Obywatelska zaproponowała „Pakiet Ratunkowy dla Polskich Rodzin”. Co on ma zawierać? – pytamy posła Krzysztofa Grabczuka.

- Przede wszystkim proponujemy bardzo uczciwe trzy projekty dla wszystkich Polek i Polaków. Po pierwsze żądamy 20-procentowej podwyżki wynagrodzeń dla pracowników sfery budżetowej. Ich zarobki są bardzo niskie. Po drugie proponujemy zamrożenie rat kredytów hipotecznych na poziomie z grudnia 2021 roku. Po trzecie natomiast chcemy wprowadzić tzw. obligacje antydrożyźniane. W ten sposób rozłożymy parasol ochronny nad polskimi rodzinami

- Co to są te obligacje?

- To jest lek na inflację. Dziś mamy najwyższą inflację od ponad 20 lat. Ludzie, którzy przez lata oszczędzali na tzw. czarną godzinę, każdego roku tracą około 10 procent. Platforma zaproponowała, by każdy Polak mógł wykupić obligacje w banku, a ich oprocentowanie odpowiadałoby poziomowi inflacji. To uczciwe rozwiązanie, zachęcające ludzi do oszczędzania pieniędzy.

- Czy pana zdaniem, realne jest zmniejszenie rat kredytów hipotecznych i powrót do ich wysokości z grudnia minionego roku?

- Prezes Narodowego Banku Polskiego Adam Glapiński oszukał Polaków. Nie bójmy się tego mówić. Obiecywał, że inflacja nie wzrośnie i że stopy procentowe pozostaną na niezmienionym poziomie. Niestety, wielu Polaków mu uwierzyło. Dziś raty ich kredytów są jednak często wyższe o 1 000 zł, a czasami nawet o 2 000 zł i więcej. Wiele polskich rodzin nie jest już w stanie udźwignąć tak olbrzymiego obciążenia finansowego, tym bardziej, że jest zapowiadany kolejny wzrost stóp procentowych. Obawiamy się, że już niedługo polskim rodzinom widmo bankructwa zajrzy w oczy, a my chcemy tego uniknąć, dlatego nasza propozycja ma sens i jest dobra dla Polaków.

- W swoim pakiecie proponujecie podwyżki, ale przecież rząd obiecuje wzrost płac dla nauczycieli o 4 proc.

- To, co obiecuje PiS, to nie są podwyżki. To jest obniżka, bo jeśli dziś inflacja wynosi ponad 11 proc., a będzie jeszcze większa, to z tego rachunku wynika, że nauczyciele stracą na tym co najmniej 7 proc. Wiemy, że ceny artykułów spożywczych, energii, gazu, co pochłania najwięcej pieniędzy z rodzinnych budżetów, wzrosły o kilkadziesiąt, a nawet kilkaset procent. Dlatego proponujemy uczciwą podwyżkę, w wysokości 20 procent, nie tylko dla nauczycieli, ale dla pracowników całej „budżetówki”.

- Czy wprowadzenie tego pakietu w życie jest realne i z czego przedstawiane przez Platformę propozycje miałyby zostać sfinansowane?

- One w chwili obecnej są konieczne, a sfinansowane mogłyby być z pieniędzy, pochodzących ze zwiększenia wpływów, jakie rząd otrzymuje na skutek inflacji. Są to w skali kraju miliardy złotych. Nie może być też takiej sytuacji, że dziś banki osiągają gigantyczne zyski, w wielu wypadkach kosztem polskich rodzin. Proponowany przez nas pakiet traktujemy też jako sprawdzian dla innych partii, czy rzeczywiście troszczą się o polskie rodziny. **(red)**

eprasa.pl d3a870d0e2

CHEŁM. Roboty w przyszłym roku

Obwodnica Chełma w ciągu S12 coraz bliżej

Zakończono ważny etap przygotowań do budowy obwodnicy Chełma w ciągu drogi ekspresowej S12. Do wojewody lubelskiego trafił wniosek o wydanie zezwolenia na realizację inwestycji drogowej. Początek robót zaplanowano na przyszły rok.

O tym, że realizacja tego wyczekiwanego przedsięwzięcia jest coraz bliżej oraz o złożeniu wniosku o wydanie zezwolenia na jej realizację poinformował lubelski oddział Generalnej Dyrekcji Dróg Krajowych i Autostrad. Obwodnica będzie miała długość ok. 13 kilometrów. Inwestycja obejmuje budowę dwujezdniowej drogi z dwoma pasami ruchu w każdym kierunku, czterech węzłów drogowych oraz 16 obiektów inżynierskich, w tym dwóch mostów w ciągu drogi ekspresowej. Powstaną też przejścia dla zwierząt, a także urządzenia ochrony środowiska i bezpieczeństwa ruchu drogowego. W ramach inwestycji zbudowane zostaną również drogi do obsługi ruchu lokalnego, a także Obwód Utrzymania Drogi Ekspresowej. Pracownicy lubelskiego oddziału GDDKiA informują też o szczegółach trasy. Będzie przebiegać w nowym śladzie i ominie Chełm od północnej strony. Jadąc DK12 od strony Piask, kierowcy wjadą na nią pomiędzy Stołpiem i Janowem na węźle Chełm Zachód. Drugi z węzłów (Chełm Północ) powstanie w miejscowości Horodyszcze, a dalej trasa przekroczy rzekę Uherkę i ominie Okszów, gdzie powstanie węzeł drogowy Chełm Okszów. Za Okszowem obwodnica przekroczy linię kolejową nr 81 relacji Chełm - Włodawa. Koniec odcinka zaplanowano za węzłem Chełm Wschód, na połączeniu z obecną DK12 w miejscowości Kolonia Antonin. Rozpoczęcie robót możliwe będzie po wydaniu przez wojewodę lubelskiego tzw. decyzji ZRID. Realizacja inwestycji planowana jest w latach 2023-2025. Planowany termin rozpoczęcia prac na odcinku Chełm-Piaski to 2024 r. **(opr. mo)**

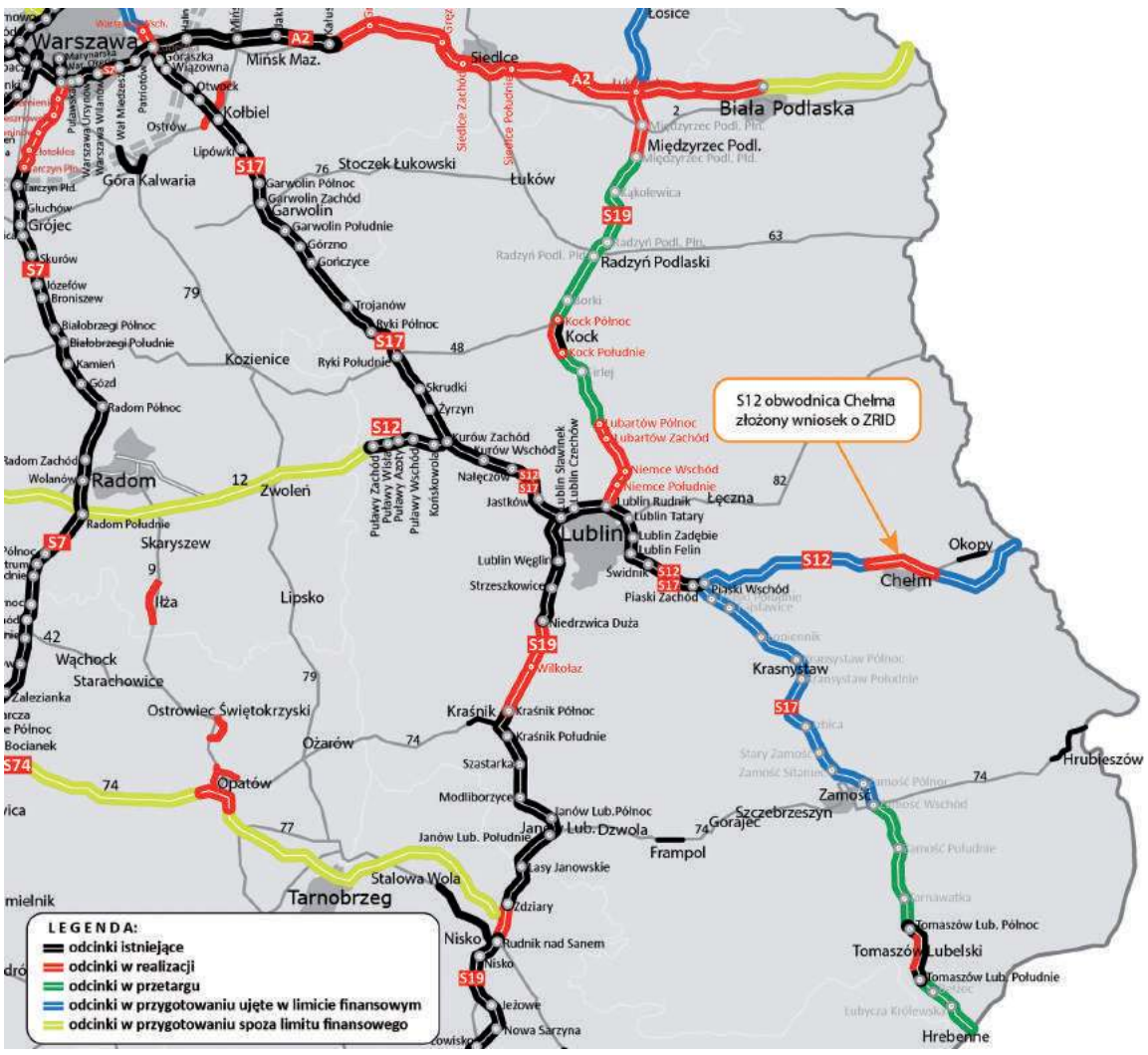

Kalendarium inwestycji podane przez lubelski oddział GDDKiA: 31 marca 2010 r. - złożenie wniosku o wydanie decyzji o środowiskowych uwarunkowaniach oraz o ustalenie zakresu raportu dla przedsięwzięcia, które może transgranicznie oddziaływać na środowisko. 14 grudnia 2015 r. - wydanie przez Regionalną Dyrekcję Ochrony Środowiska w Lublinie decyzji środowiskowej dla wariantu rekomendowanego (wariant II). 31 sierpnia 2018 r. - podpisanie umowy na opracowanie szczegółowej Koncepcji programowej dla wariantu preferowanego (wykonawca: Mosty Katowice, wartość: ok. 3,1 mln zł). 15 grudnia 2020 r. - ogłoszenie przetargu na projekt i budowę obwodnicy Chełma. 16 kwietnia 2021 r. - wybór najkorzystniejszej oferty w przetargu na zaprojektowanie i budowę obwodnicy Chełma (wykonawca: Strabag, wartość: ok. 442 mln zł). 14 czerwca 2021 r. - podpisanie umowy z wykonawcą na realizację inwestycji w systemie Projektuj i buduj. 14 kwietnia 2022 r. - złożenie do Wojewody Lubelskiego wniosku o wydanie decyzji ZRID

Straciła dużą sumę

Świąteczne oszustwo

Dla 46-letniej mieszkanki gminy Chełm to z pewnością nie były radosne święta. Kobieta straciła ponad 20 tysięcy złotych przy internetowej sprzedaży ciuchów.

- Z relacji 46-letniej kobiety wynikało, że wystawiła na jednym z portali aukcyjnych do sprzedaży odzież. Otrzymała dwie wiadomości o zakupie oferowanych przez nią produktów, w których podane były linki do odbioru płatności. Pokrzywdzona skorzystała z tego i próbowała zalogować się przez nie na swój rachunek bankowy, podając między innymi dane karty płatniczej. W ten sposób doszło do nieuprawnionych wypłat pieniędzy z jej konta - wyjaśnia kom. **Ewa Czyż**, rzecznik prasowa Komendy Miejskiej Policji w Chełmie.

Z rachunku 46-latki wyparowało ponad 20 tysięcy złotych. Widząc pustkę na koncie, kobieta zrozumiała, że padła ofiarą internetowego oszustwa i zgłosiła sprawę policji. Mundurowi wyjaśniają okoliczności tej sprawy i apelują o ostrożność oraz nieklikanie w linki od obcych. - Apelujemy o zachowanie ostrożności przy tego typu transakcjach. Przede wszystkim nie logujmy się na internetowe konto w banku za pośrednictwem linku przekazanego nam przez nieznane osoby. Chrońmy dane z karty płatniczej i nie udostępniajmy innym kodów autoryzacyjnych do transakcji – przestrzega komisarz Czyż. **(pc)**

eprasa.pl d3a870d0e2

CHEŁMSKIE. To nie wymysł, prawie pół tysiąca ofiar

Śmiertelne żniwo przeraża

Czy ktoś wierzy w epidemię czy nie - liczby zawarte w raporcie pracowników chełmskiego sanepidu o stanie bezpieczeństwa sanitarnego nie kłamią. Są zatrważające, a za każdą z nich kryje się ludzki dramat. Na Covid-19 zmarło w ubiegłym roku prawie trzystu mieszkańców Chełma i powiatu chełmskiego, a do tej liczby trzeba doliczyć jeszcze ponad sto ofiar koronawirusa, zmarłych w pierwszym roku po wybuchu epidemii.

Powiatowa Stacja Sanitarno-Epidemiologiczna w Chełmie opublikowała raporty o stanie bezpieczeństwa sanitarnego Chełma i powiatu chełmskiego za rok 2021. Drugi rok z rzędu pojawiło się w nich pojęcie Covid-19. Statystyki w tych opracowaniach czarno na białym wskazują, że choroba ta wymysłem nie była. Istniała i istnieje nadal, mimo że żadne obostrzenia już nie obowiązują (jeszcze tylko do 30 kwietnia maseczki należy mieć założone w aptekach i placówkach ochrony zdrowia). Już na początku raportu o stanie bezpieczeństwa sanitarnego pada zdanie, że działania chełmskiego sanepidu koncentrowały się głównie na zwalczaniu epidemii. W stosunku do roku 2020 w Chełmie nastąpił ponad dwukrotny wzrost liczby zachorowań na Covid-19. W 2021 r. w mieście odnotowano 4986 przypadków zakażeń koronawirusem. Z każdym zakażonym przeprowadzano wywiad epidemiologiczny, obejmowano kwarantanną domowników, osoby z tzw. „styczności". W Chełmie w 2021 r. nałożono 9066 kwarantann oraz objęto nadzorem epidemiologicznym 3407 osób. Najwięcej zachorowań odnotowano w IV kwartale roku - 2900 przypadków, czyli 58,2 proc. wszystkich zachorowań. Z powodu Covid-19 hospitalizowano 317 osób, czyli około 7,4 proc. wszystkich osób zakażonych Covid-19. Większość chorych stanowiły kobiety (55,3 proc.). W 202l r. odnotowano w Chełmie 130 zgonów z powodu Covid-19 (w 2020 r. ofiar tych było 52), w tym 93 proc. dotyczyło osób w wieku powyżej 60 lat. Stwierdzono dwa zgony w grupie wiekowej 40-49 lat i osiem zgonów wśród chełmian w wieku 50-59 lat. Najwięcej osób zachorowało w przedziale wiekowym 65-74 lat -16 proc., powyżej 75 lat - 9,4 proc., 40-44 lat – 9 proc., 35-39 lat- 8,5 proc., 60-64 lat - 8,4 proc. W mieście odnotowano 28 ognisk zakażeń koronawirusem, w tym 12 ognisk w chełmskim szpitalu, 2 w przedszkolach, 5 w podstawówkach, 3 w szkołach ponadpodstawowych, 1 w domu dziecka, 2 w schroniskach dla osób bezdomnych.

Pracownicy chełmskiego sanepidu sporządzili też odrębny raport o stanie bezpieczeństwa sanitarnego za 2021 r. w powiecie chełmskim. Odnotowano tu 5341 przypadków Covid-19 i to aż trzykrotny wzrost zachorowań na tę chorobę w stosunku do 2020 r. W powiecie chełmskim nałożono 11 214 kwarantann, objęto nadzorem epidemiologicznym 2613 osób. Najwięcej zakażeń koronawirusem także było w ostatnim kwartale roku. Z powodu Covid-19 hospitalizowano 417 osób, czyli 7,8 proc. wszystkich zakażonych. Większość chorych z powiatu chełmskiego to również kobiety. Z powodu Covid-19 zmarło w ubiegłym roku 154 mieszkańców powiatu chełmskiego (śmiertelność 2,9 proc., w 2020 r. z powodu koronawirusa zmarło 61 mieszkańców powiatu chełmskiego), w tym 87 proc. dotyczyło osób w wieku powyżej 60 lat. Jeden zgon był w grupie wiekowej 20-29 lat, 2 zgony w grupie wiekowej 30-39 lat, cztery zgony w grupie wiekowej 40-49 lat i dziesięć zgonów w grupie wiekowej 50-59 lat. Najwięcej osób z powiatu chełmskiego zachorowało z przedziału wiekowego 65-74 lata – 13 proc., 40-44 lata - 9,4 proc., 35-39 lat - 9 proc., powyżej 75 lat - 9,1 proc.

Z opracowanych przez chełmski sanepid osobnych raportów o stanie bezpieczeństwa sanitarnego wynika, że w 2021 r. w miastach: Rejowiec zarejestrowano 157 przypadków Covid-19, z czego 5 osób zmarło, w Rejowicu Fabrycznym - 382 przypadki Covid-19, z czego 6 osób zmarło, a w Siedliszczu 79 przypadków Covid-19, z czego 2 osoby zmarły. Większość zakażonych to znowu kobiety. W 2020 r. w tych trzech miasteczkach było po jednym przypadku zgonu z powodu Covid-19.

Podsumowując, z powodu Covid-19 w ubiegłym roku w statystykach zarejestrowano prawie 11 tys. przypadków Covid-19 w Chełmie i powiecie chełmskim. Z powodu tej choroby w ubiegłym roku zmarło łącznie 297 mieszkańców naszego miasta i powiatu. Jeśli doliczymy do tego ponad sto osób zmarłych z powodu koronawirusa w 2020 r. otrzymamy ponad czterysta zgonów z powodu koronawirusa od wybuchu epidemii do końca 2021 r. (zachorowań łącznie ok. 15 tys.). Tyle ludzkich dramatów spowodowała ta choroba. **(mo)**

Ustawa o pomocy obywatelom Ukrainy ma zezwolić na eksmisje

Kręcą bat na dłużników czynszowych

Przepis zabraniający eksmisji, obowiązujący od dwóch lat wraz z tzw. ustawą covidową, ma przestać istnieć wraz z przyjęciem zmian do specustawy o pomocy obywatelom Ukrainy w związku z wojną toczoną na jej terenie.

Ogłoszona 2 marca 2020 r. ustawa o szczególnych rozwiązaniach związanych z zapobieganiem, przeciwdziałaniem i zwalczaniem COVID-19, wprowadziła m.in. zakaz eksmisji. Choć po zniesieniu ponad miesiąc temu większości obostrzeń sanitarnych sytuacja niemal wróciła do normalności, to formalnie stan epidemii wciąż obowiązuje. W międzyczasie wielu właścicieli mieszkań pod najem i spółdzielni mieszkaniowych alarmowało, że przepisy chronią dłużników, a zwłaszcza te osoby, które uporczywie unikają płacenia czynszu. Paradoksalnie problem może rozwiązać wojna, która kilka tygodni temu wybuchła w Ukrainie. Interesu Polaków, przyjmujących pod swój dach uchodźców, ma bowiem chronić specustawa o pomocy obywatelom Ukrainy w związku z konfliktem zbrojnym na terytorium tego państwa. Pojawił się bowiem pomysł, by dopisać do niej możliwość przywrócenia eksmisji. Czy w związku z tym dłużnicy np. spółdzielni mieszkaniowych nie mogą już spać spokojnie? Zapytaliśmy o to w Chełmskiej Spółdzielni Mieszkaniowej. **Beata Guz** z działu windykacji ChSM poinformowała nas, że proces legislacyjny ustawy o zmianie ustawy o pomocy obywatelom Ukrainy w związku z konfliktem zbrojnym na terytorium tego państwa, nie został jeszcze zakończony.

- Po wejściu w życie wyżej wymienionej ustawy, ChSM podejmie działania zgodne z prawem w zakresie realizacji tytułów wykonawczych dotyczących eksmisji z lokali mieszkalnych. Jednakże realizacja wyroku zasądzającego eksmisję to ostateczność. Zarząd na każdym etapie stara się polubownie rozwiązywać problem zaległości w opłatach czynszowych i umożliwiać dłużnikom spłatę zadłużenia w ratach - czytamy w odpowiedzi nadesłanej nam przez zarząd Spółdzielni. Władze ChSM zapewniają też, że każdą sprawę rozpatrują indywidualnie. - Eksmisja realizowana jest w przypadku, gdy dłużnik nie wykazuje woli współpracy i spłaty długu wobec Spółdzielni - podkreśla zarząd. **(kg)**

OGŁOSZENIE O PRZETARGU

Miejskie Przedsiębiorstwo Energetyki Cieplnej Spółka z o.o. w Chełmie

O G Ł A S Z A

przetarg ustny nieograniczony na sprzedaż nieruchomości położonych w Chełmie według poniższej tabeli:

Lp.	Adres nieruchomości/ przeznaczenie w planie zagosp. przest. M. Chełm	Nr działki	Obręb	Nr KW LU1C	Powierzchnia działki w m^2	Powierzchnia budynku w m^2	Termin przetargu	Cena wywoławcza (zł)	Wysokość wadium (zł)	Termin wpłaty wadium	Postąpienie (zł)
1.	ul. ks. M.Mrozka symbol UH-24	230/88	23	00088371/3	406,00	---------	27.05. 2022r.	71 000,00	7 100,00	24.05. 2022r.	710,00
2.	Aleja 3-go Maja 6A; symbol MW-9	314/33	24	00070553/4	427,00	124,04	31.05. 2022r. (trzeci przetarg)	55 000,00	5 500,00	28.05. 2022r.	550,00
3.	ul.H.Wieniawskiego 13, symbol MW-8	347/8	22	00067712/3	264,00	116,10	02.06. 2022r.	76 000,00	7 600,00	30.05. 2022r.	760,00

Do ceny uzyskanej w przetargu zostanie doliczony podatek VAT według stawki wynikającej z ogólnie obowiązujących przepisów (poz. Nr 1 w tabeli).

Sprzedaż nieruchomości podlega zwolnieniu od podatku VAT (poz. Nr 2 i 3 w tabeli).

- Służebność gruntowa została ustanowiona dla nieruchomości z poz. Nr 1 i 2 powyższej tabeli.
- Opłata z tytułu użytkowania wieczystego oraz prawa własności gruntu ustalana i naliczana jest przez Urząd Miasta Chełm.
- Przez w/w działki (oprócz poz. Nr 3) przeprowadzone są sieci ciepłownicze i telemetryczne, które nie stanowią przedmiotu sprzedaży i stanowią własność przedsiębiorstwa przesyłowego. Wraz z nabyciem nieruchomości, w cenie nabycia, nabywca ustanowi na czas nieoznaczony służebność przesyłu na rzecz Miejskiego Przedsiębiorstwa Energetyki Cieplne Spółka z o. o. na wyżej wymienione sieci.
- Nabywca jest obowiązany do zapłaty ceny najpóźniej w dniu zawarcia umowy sprzedaży w formie aktu notarialnego, tak aby w dniu sporządzenia aktu notarialnego można było stwierdzić, że cała wymagana kwota znajduje się na rachunku Miejskiego Przedsiębiorstwa Energetyki Cieplne Spółka z o. o w Chełmie, przed jej zawarciem. Zawarcie niniejszej umowy nastąpi nie później niż na 14 dni od dnia przeprowadzenia przetargu.
- Nabywca, który w określonym terminie nie uiści ceny nabycia traci prawa wynikające z przybicia oraz złożone wadium.
- Wadium, o którym mowa powyżej należy wnieść w pieniądzu polskim na rachunek Miejskiego Przedsiębiorstwa Energetyki Cieplnej Spółka z o. o. w Chełmie nr: 83 1240 2223 1111 0000 3577 0358, tytułem: *„Wadium przetarg nieruchomość przy ul (wpisać adres nieruchomości)"*. Dniem dokonania wpłaty jest dzień uznania rachunku Spółki.

-- Wadium wpłacone przez oferenta, który wygra przetarg zostanie zaliczone na poczet ceny nieruchomości, natomiast pozostałym uczestnikom przetargu zostanie niezwłocznie zwrócone na wskazany przez nich rachunek bankowy.

- Wadium przepada na rzecz sprzedającego, jeżeli oferent, którego oferta została przyjęta, uchyli się od zawarcia umowy sprzedaży w formie aktu notarialnego w terminie do 14 dni od dnia przeprowadzenia przetargu.

Spółce przysługuje prawo odwołania przetargu bez podania przyczyny, informując niezwłocznie w prasie i na stronie internetowej.

Szczegółową informację przetargową można znaleźć w zakładce „Przetargi" na stronie internetowej Spółki: **www.mpec.chelm.pl**

Nieruchomości będące przedmiotem przetargu można oglądać od dnia ogłoszenia przetargu do dnia wpłaty wadium, po wcześniejszym uzgodnieniu terminu pod niżej podanym numerem telefonu.

Dane teleadresowe, pod którym można uzyskać szczegółowe informacje:

Dział Pracowniczo Administracyjny, pokój 49; nr tel. 82 565-34-51 do 53 wew. 190.

Chełm, dnia 25.04.2022 r.

CHEŁM. Na co dzień pomagają innym, teraz sami potrzebują pomocy

Mediator w MOPR

Spotkanie władz miasta Chełm z domagającymi się podwyżek pracownikami Miejskiego Ośrodka Pomocy Rodzinie nie przyniosło żadnych efektów. - Dlatego w tej spawie będą prowadzone mediacje z udziałem mediatora - informuje Jakub Banaszek, prezydent Chełma.

O trudnej sytuacji chełmskiego MOPR piszemy od kilku tygodni. Ośrodek zatrudnia 130 osób, ale aż ok. 75 procent z nich ma pensję na poziomie minimalnego wynagrodzenia. Pod koniec stycznia Polska Federacja Związkowa Pracowników Socjalnych i Pomocy Społecznej z siedzibą w Warszawie, która zrzesza także związkowców chełmskiego MOPR, wystąpiła z pismem do Anny Szalast, dyrektor MOPR w Chełmie, żądając podwyżek. Bartłomiej Gostomski, wiceprzewodniczący PFZPSiPS, uzasadniał, że uposażenie pracowników chełmskiego MOPR jest bardzo niskie. Porównał je z zarobkami pracowników urzędu miasta i stwierdził nawet, że „dysproporcje są duże". Federacja postawiła więc postulat w postaci podwyżki w wysokości 1500 zł dla każdego pracownika MOPR. Z apelem o zaangażowanie w sprawę, do prezydenta miasta Chełm Jakuba Banaszka, zwrócił się radny Dariusz Grabczuk. W efekcie w urzędzie miasta odbyło się spotkanie z przedstawicielami pracowników MOPR zrzeszonych w PFZPSiPS.

- Niestety, nie osiągnięto porozumienia, dlatego też w sprawie tej będą prowadzone mediacje z udziałem mediatora - informuje Jakub Banaszek. Co dalej? Nie wiadomo. Banaszek w odpowiedzi na wniosek radnego Grabczuka zauważa jednak, że w budżecie miasta Chełm na 2022 r. nie zostały zabezpieczone środki finansowe, które pozwoliłyby sfinansować aż tak wysoką podwyżkę pensji pracowników MOPR. Niewykluczone jest nawet to, że w jednostce dojdzie do strajku. **(kg)**

Pobił i okradł czy tylko pobił?

Sytuacja miała miejsce w środę przed południem (20 kwietnia) niedaleko stacji paliw Lotos w Chełmie. Kierujący busem, 40-letni obywatel Ukrainy, zatrzymał się na pobliskiej zatoczce autobusowej. Kiedy wyszedł z pojazdu, podbiegł do niego znany mu 34-letni chełmianin. Obu mężczyzn łączył podobno „graniczny biznes". Miejscowy zaatakował Ukraińca, uderzając go pięścią w twarz. Zaraz potem uciekł, a wezwane na miejsce zdarzenia pogotowie zabrało pobitego mężczyznę do szpitala.

Jak wynika z relacji pokrzywdzonego, po uderzeniu przez chwilę był zamroczony. Gdy odzyskał świadomość, zauważył, że zniknęła gotówka, którą miał przy sobie (ponad 10 tys. zł). Momentu zabrania pieniędzy przez znajomego napastnika jednak nie widział. Z kolei zatrzymany pod zarzutem rozboju 34-latek przyznał się do pobicia, ale twierdzi, że nie ukradł Ukraińcowi żadnych pieniędzy. Prowadzone pod nadzorem prokuratury postępowanie ma wyjaśnić jak było naprawdę.

Podejrzany wpłacił 30 tys. zł poręczenia majątkowego i otrzymał policyjny dozór. **(pc)**

eprasa.pl d3a870d0e2

CHEŁM. ROD - sprawdzają się podczas epidemii, wojny, drożyzny i nie tylko

Ogródki działkowe wciąż w cenie

Po wybuchu epidemii pojawił się boom na ogródki działkowe, a zainteresowanie nimi wciąż jest, choć ceny trochę spadły i są bardziej realne. Teraz, w dobie drożyzny uprawa warzyw na działce to dobry sposób na oszczędności. Słowem - korzyść dla portfela i dla zdrowia.

Dwa lata temu, gdy wybuchła epidemia ogródki działkowe w Chełmie były rozchwytywane. W czasie lockdownu Rodzinne Ogrody Działkowe były oazami, czyli jednymi z nielicznych miejsc na świeżym powietrzu, gdzie można było bezpiecznie i legalnie wypocząć w gronie najbliższej rodziny. Na tablicach ogłoszeń, ale też na bramach czy ogrodzeniach ogrodów pojawiało się wiele kartek z napisem „kupię działkę". Zainteresowani tym byli głównie młodzi, którzy chcieli zapewnić dzieciom bezpieczne miejsce do „wybiegania się", wiedząc, że na wczasy się nie zanosi. Dla tych, którzy mieli na „zbyciu" ogródek działkowy to był najlepszy czas na taką transakcję. Mogli dyktować ceny, które rzeczywiście poszybowały w górę, a działka na ROD stała się cenna, jak nigdy dotąd. Na ROD „Malwa" sprzedano w tym czasie kilkadziesiąt działek, które wcześniej często leżały odłogiem. Za odsprzedanie praw do ogrodu działkowego (nie wykupuje się go na własność, w grę wchodzi tylko dzierżawa) o powierzchni 300 mkw. niektórzy życzyli sobie po 15 tys. zł. Wiele zależało od lokalizacji działek. Po dwóch latach ceny nie są już tak wysokie i chętnych na działki nie ma już tak wielu, ale dla wielu mieszkańców miasta, to wciąż alternatywa zwłaszcza w czasach, gdy mamy taką drożyznę. ROD nadal mają wzięcie i urzęduje na nich wiele młodych małżeństw z dziećmi.

- Gwarno jest, dużo młodych, którzy jednak często w ogródku działkowym widzą strefę relaksu i miejsca zabaw dla dzieci, a w dalszej kolejności myślą o warzywniaku, w przeciwieństwie do tych starszych działkowiczów - mówi **Przemysław Manasterski**, który od lat dzierżawi ogródek na ROD „Tulipan" w Chełmie.

Jan Szymański, wiceprezes Okręgowego Zarządu Polskiego Związku Działkowców w Lublinie oraz prezes ROD „Plon" w Chełmie mówi, że w „Plonie" zawsze był popyt na działki. Średnia cena utrzymuje się w granicach od 15 do 20 tys. zł za 300 mkw.

- U nas nie było i wciąż nie ma wolnych działek - mówi J. Szymański.

Wolne działki są m.in. na ROD „Cement". - Jest u nas kilka wolnych działek, choć zainteresowanie nimi nie jest już tak wielkie, jak wtedy, gdy wybuchła epidemia, ale wciąż zdarzają się na nie chętni - mówi **Andrzej Jonik**, prezes ROD „Cement". – W trakcie epidemii przybyło na działkach rodzin z małymi dziećmi. Warto mieć swoją działkę, a w obecnych czasach, gdy żywność tak podrożała wyhodowanie własnych, niepryskanych warzyw i owoców to oszczędność, ale też korzyść dla zdrowia. **(mo)**

Wciąż czekamy na odpowiedź

Ryby padają, władze milczą

Czy władze chełmskiego okręgu PZW wychodzą z założenia, że zwykły wędkarz ma prawo tylko do uiszczenia z roku na rok droższej składki? Wygląda na to, że tak, bo nie informują o istotnych sprawach, a jakby tego było mało, nie udzielają odpowiedzi na pytania prasowe.

Choć minęło już ponad dwa tygodnie od czasu, gdy wystąpiliśmy do **Krzysztofa Daniłowa**, rzecznika okręgu PZW w Chełmie, o wyjaśnienie, na jakiej podstawie prezes okręgu wydał prezesom kół zakaz wypowiadania się o działalności władz okręgu i o funkcjonowaniu biura, to odpowiedzi wciąż nie otrzymaliśmy. Bez echa pozostały również nasze prośby dotyczące ilości zarybień czy nieprawidłowo cumujących łodzi na Jeziorze Wytyckim. Nigdzie, a już na pewno nie na stronie internetowej związku, nie znajdziecie też informacji o ubiegłotygodniowym śnięciu ryb na zbiorniku Staw. Wśród padliny zdarzały się nawet trzykilogramowe karpie. Gdy zauważono pierwsze truchła na powierzchni wody, na miejscu pojawili się pracownicy Urzędu Gminy Chełm oraz inspektorzy z chełmskiej delegatury Wojewódzkiej Inspekcji Ochrony Środowiska. - Pobrano i zabezpieczono próbki wody do badań - mówi **Andrzej Wereszczyńsk**i, kierownik chełmskiego WIOŚ. - Natychmiast odcięto też dopływ wody do zbiornika. Oględziny wody wyszły pozytywnie: nie była mętna, nie wydzielała zapachu, nie było w niej zawiesin, miała wręcz wzorowe natlenienie. Wkrótce powinniśmy mieć wyniki badań, ale - jak mówiłem - na pierwszy rzut oka wszystko było w porządku. Być może śnięcie miało związek z przeprowadzonym niedawno zarybieniem, ale to na razie tylko przypuszczenie - dodaje kierownik. **(bm)**

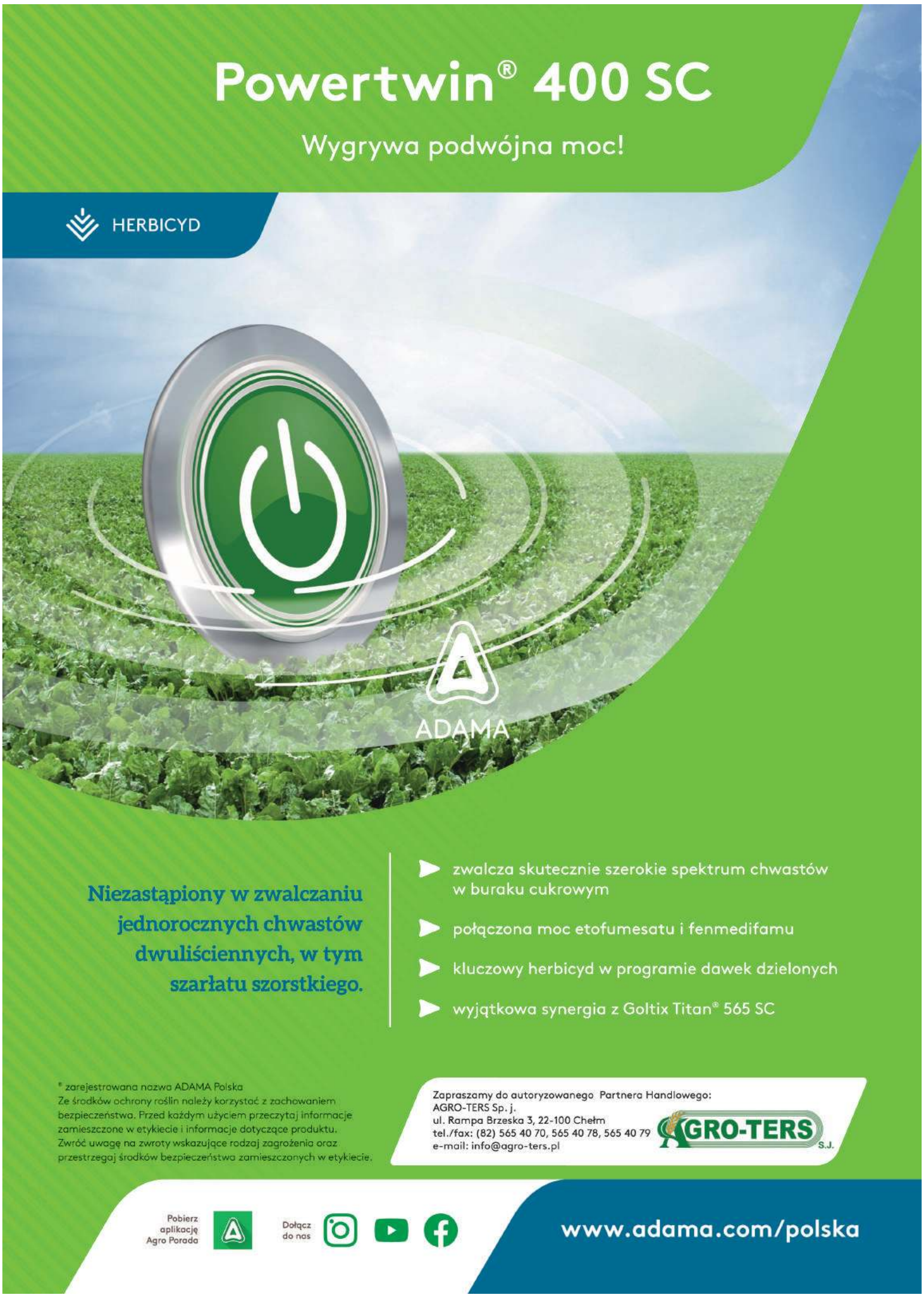

eprasa.pl d3a870d0e2

Groźny wypadek przed domem

Dwuletni chłopczyk omal nie utopił się w sadzawce

Ciało unosiło się na powierzchni, a twarz była zanurzona pod wodą. To była tylko chwila nieuwagi. Rodzice dosłownie na moment spuścili synka z oczu.

Tragedia wydarzyła się tuż przed świętami wielkanocnymi na terenie gminy Kamień. Nic jej nie zapowiadało. Popołudnie chłopczyk spędzał na podwórku, pochłonięty zabawą. Jak opowiadali potem medykom roztrzęsieni rodzice 2-latka, dziecko cały czas było pod opieką dorosłych. Tylko na moment spuścili chłopca z oczu. Niestety, chwila wystarczyła, by ciekawy świata maluch niebezpieczne zbliżył się do sadzawki przed domem.

Niewiele brakowało, a 2-letni chłopczyk utopiłby się. Rodzice znaleźli go z twarzą pod wodą, ciało unosiło się na powierzchni. Natychmiast wyciągnęli go z sadzawki, wezwali pogotowie i rozpoczęli dramatyczną reanimację synka. Potem walkę o życie malucha przejęli ratownicy. Chłopczyk szybko odzyskał przytomność, ale był mocno wychłodzony. Podobno temperatura jego malutkiego ciałka wynosiła zaledwie 31 stopni Celsjusza. Konieczny był szybki transport 2-latka z hipotermią do lubelskiego szpitala dla dzieci. Udało się, chłopczyk przeżył. **(pc)**

Śmiertelnie potrącił, zarzutów nie usłyszał

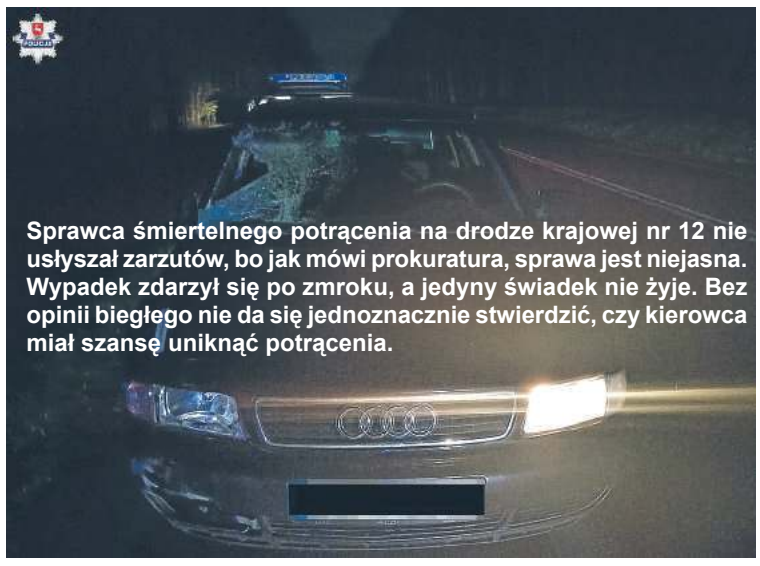

Sprawca śmiertelnego potrącenia na drodze krajowej nr 12 nie usłyszał zarzutów, bo jak mówi prokuratura, sprawa jest niejasna. Wypadek zdarzył się po zmroku, a jedyny świadek nie żyje. Bez opinii biegłego nie da się jednoznacznie stwierdzić, czy kierowca miał szansę uniknąć potrącenia.

O makabrycznej śmierci młodego człowieka pisaliśmy w poprzednim wydaniu. W wielkanocną niedzielę (17 kwietnia) kierujący Audi A4, 19-latek z gminy Rejowiec, w Janowie potrącił znajdującego się na jezdni pieszego. Mężczyzna (niespełna 25-letni mieszkaniec Warszawy, który zjechał na święta) wpadł na maskę i uderzył głową w przednią szybę pojazdu, po czym został odrzucony na przydrożny pas zieleni. Miał znaczne obrażenia głowy. Przybyły na miejsce lekarz stwierdził jego zgon.

Zwłoki 25-latka zostały poddane sekcji. Potwierdzono, że przyczyną śmierci były obrażenia odniesione wskutek wypadku. Kierowca, który go potrącił, nie usłyszał jednak zarzutów w tej sprawie i nie jest powiedziane, że je usłyszy. Okoliczności i przyczyny wypadku wyjaśni prowadzone pod nadzorem prokuratury postępowanie.

Zgłoszenie dyspozytor 112 odebrał około godz. 20:30. Było ciemno, odcinek drogi był nieoświetlony. Do wypadku doszło w terenie niezabudowanym, ale mimo obowiązku pieszy nie miał na sobie żadnych elementów odblaskowych. Znajdował się na jezdni, a nie na poboczu. Dopiero za kilka tygodni przyjdą wyniki badań na obecność alkoholu w jego organizmie. Jak na razie nie można niczego jednoznacznie stwierdzić. Poszkodowany nie żyje, a innych świadków wypadku brak. Jest tylko wersja kierowcy (był trzeźwy), dlatego nie obędzie się bez powołania biegłego z zakresu ruchu drogowego. Specjalista oceni, czy technicznie rzecz biorąc 19-latek miał w ogóle możliwość dostrzeżenia pieszego na jezdni i uniknięcia wypadku. **(pc)**

Drogie, kradzione, zatrzymane

Wartego 250 tysięcy złotych lexusa odzyskali funkcjonariusze Nadbużańskiego Oddziału Straży Granicznej. Skradzionym w Hiszpanii „cackiem" usiłowała wyjechać na Ukrainę 38-letnia kobieta.

Przed świętami na terenie przejścia drogowego w Dorohusku, na kierunku wyjazdowym z kraju, funkcjonariusze straży granicznej przerwali podróż 38-letniej obywatelce Ukrainy.

- Kobieta próbowała wyjechać na Ukrainę samochodem marki Lexus (rok produkcji 2019) o szacunkowej wartości 250 tysięcy złotych. Podczas prowadzonych czynności kontrolnych funkcjonariusze ustalili, że pojazd ten jest poszukiwany jako utracony na terytorium Hiszpanii - mówi kpt. **Dariusz Sienicki**, rzecznik prasowy Nadbużańskiego Oddziału Straży Granicznej.

Z kolei kilka dni wcześniej - dla odmiany nie na kierunku wyjazdowym, a wjazdowym do Polski - przerwano podróż innemu Ukraińcowi, który usiłował przekroczyć granicę pochodzącym z przestępstwa pojazdem. - 61-letni obywatel Ukrainy usiłował wjechać do kraju samochodem marki BMW X5 (rok produkcji 2016). Jak ustalili podczas prowadzonych czynności kontrolnych funkcjonariusze straży granicznej z placówki w Dorohusku, pojazd ten jest poszukiwany jako utracony na terytorium Danii - dodaje Sienicki.

W obu sprawach wszczęto postępowanie przygotowawcze. Kierujących przesłuchano w charakterze świadków, zaś pojazdy zabezpieczono na służbowym parkingu SG.

Tylko w tym roku pogranicznicy z nadbużańskiego oddziału odzyskali różnego rodzaju pojazdy o łącznej wartości ponad 4 milionów złotych. **(pc)**

CHEŁM

Interwencja rektora niewiele dała, będą kolejne

Budują Instytut Medyczny. O pieniądze muszą prosić?

Wraca temat buntu części pracowników pracujących przy budowie Instytutu Nauk Medycznych PWSZ w Chełmie. - Niektórzy z nas nadal nie otrzymali wynagrodzeń za pracę w lutym, w moim przypadku chodzi o 5 tys. zł - poskarżył się nam jeden z nich. Arkadiusz Tofil, rektor PWSZ, interweniował w sprawie u wykonawcy inwestycji, ale na razie niewiele to dało.

Rok temu rozpoczęła się budowa nowej siedziby Instytutu Nauk Medycznych Państwowej Wyższej Szkoły Zawodowej w Chełmie. Inwestycja powstaje przy ul. Batorego. Nowoczesny, trzykondygnacyjny budynek ma służyć studentom pielęgniarstwa, a w przyszłości może także ratownictwa medycznego oraz medycyny. Prace mają pochłonąć ok. 32 mln zł. Instytut buduje Grupa Fewa Term z Gromnika. Już miesiąc temu (o czym pisaliśmy) skontaktowali się z nami robotnicy pracujący przy budowie, którzy twierdzili, że Fewa Term zalega im z wypłatami.

- W zasadzie nie ma tak, że dostajemy pensje na czas, zazwyczaj trzeba czekać, dwa, a nawet trzy tygodnie. Tak jest niemal od początku inwestycji - opowiadał nam jeden z pracowników. Mieszkaniec Chełma, zatrudniony w Fewa Term, powiedział też, że pracownicy wiele razy sygnalizowali problem kierownikowi budowy. - Nic to nie dało. Chłopcy wkurzyli się i dwanaście osób na znak protestu zeszło z placu - relacjonował.

O komentarz w sprawie najpierw zwróciliśmy się do Grupy Fewa Term. Niestety, nikt tam z nami nie chciał rozmawiać. - Nie udzielamy żadnych informacji, nic nie komentujemy - usłyszeliśmy w słuchawce.

Arkadiusz Tofil, rektor PWSZ w Chełmie, powiedział nam wówczas, że nie słyszał o problemach z wypłatami, obiecał jednak interwencję u szefów Fewa Term. Minął miesiąc i okazuje się, że niewiele się zmieniło. Z placu budowy schodzą kolejni pracownicy.

- Nadal część z nas czeka na pieniądze - powiedział nam tydzień temu robotnik pracujący przy budowie Instytutu. - Część osób otrzymało wynagrodzenia i wróciło do pracy, inni nadal czekają na wypłatę. Z tego, co wiem. inwestor rotuje składem, jednym płaci, innym nie, pojawiają się jacyś nowi robotnicy. Mnie zalegają z wypłatą od lutego, chodzi o 5 tys. zł. W końcu z tego wszystkiego pochorowałem się. Jestem na zwolnieniu. Wciąż czekam na przelew - dodaje mężczyzna. Nasz rozmówca zastanawia się, co będzie, gdy wyzdrowieje. - Jak mam wracać do pracy przy tej inwestycji, skoro nie wiadomo kiedy mi zapłacą? Sam już nie wiem, co robić - zwierza się. Niedługo po tej rozmowie skontaktował się z nami inny pracownik. - Dwa miesiące czekam na wypłatę. Rozmawiałem z chłopkami, którzy są na budowie i część z nich też rozważa zejście z obiektu, ponoć nawet sam kierownik budowy - opowiada.

Arkadiusz Tofil po raz kolejny przekonywał nas, że PWSZ nie ma żadnego wpływu na to, czy pracownicy Fewa Term dostają wypłaty na czas.

- Relacje pracownicze są poza nami - komentuje. - Po tym, jak pierwszy raz otrzymałem sygnał, że coś jest nie tak z tymi przelewami, interweniowałem u prezesa Fewa Term. Niestety, jak widać niewiele to dało - przyznaje rektor. A. Tofil zapewnił nas, że mimo to ponownie zamierza na ten temat porozmawiać z szefem firmy realizującej inwestycję.

- Zależy nam, żeby pracownicy byli zadowoleni i wynagradzani za swoją pracę - zapewnia i podkreśla, że zamieszanie z wypłatami nie ma na razie wpływu na realizację planu budowy Instytutu. - Byłem na ul. Batorego w czwartek. Na budowie było czternastu pracowników. Nie zauważyłem żadnych opóźnień - informuje A. Tofil.

Rektor sugeruje, by robotnicy, którym Fewa Term zalega z przelewami, zgłosili się do Państwowej Inspekcji Pracy. - Na pewno dostaną wówczas należne im wynagrodzenie - podsumowuje Tofil. **(kg)**

KUPIĘ ZA GOTÓWKĘ
MIESZKANIA, KAMIENICE
LOKALE USŁUGOWE

Gotówka nawet tego samego dnia
Zadłużenie? Komornik?
☎ 606 945 577
Wycena za darmo bez dodatkowych kosztów
Nieuregulowane stany prawne

eprasa.pl d3a870d0e2

CHEŁM. Ktoś wprowadził Ukrainki w błąd

Uciekły przed wojną. Nie mogą wrócić do domu?

Pan Tadeusz z Chełma przyjął pod swój dach trzy uciekające przed wojną Ukrainki - babcię, jej córkę i wnuczkę. - Wjechały do kraju na ukraińskich paszportach, a teraz nie mogą wrócić do swojego kraju, bo brakuje im jakiejś pieczątki w dokumencie - poskarżył się mężczyzna. - To jakieś nieporozumienie - komentuje Elżbieta Bajkiewicz - Kaliszczuk, kierownik biura Konsula Honorowego Ukrainy w Chełmie.

Na początku ubiegłego tygodnia skontaktował się z nami nieco poirytowany mieszkaniec Chełma.

- Od 23 marca pod moim dachem mieszkają trzy Ukrainki, które musiały uciekać przed wojną. Babcia, jej córka i wnuczka. Jakoś sobie radzimy, wspieramy nawzajem, chociaż czasami ciężko się dogadać, bo ja nie zmam ani języka ukraińskiego, ani rosyjskiego, a one nie umieją mówić po polsku - opowiada nam pan Tadeusz. Mężczyzna ma własny dom z przybudówką z oddzielnym wejściem. To tam zamieszkały Ukrainki. Mają tu do własnej dyspozycji kuchnię z pokojem. - 23 marca z kolegą odwiedziłem punkt recepcyjny przy ul. Lwowskiej w Chełmie i tak poznałem panie, które teraz u mnie goszczą - dodaje mężczyzna.

- Bardzo dziękujemy panu Tadeuszowi za okazaną pomoc. Nie wiem, co byśmy bez niego zrobiły - mówi nam łamaną polszczyzną pani Ewgenija, mama 5-letniej Darii i córka Antoniny. Kobiety uciekły przez wojną z Charkowa. - Tam wciąż trwają walki. Nie ma po co i do czego wracać, to za bardzo niebezpieczne - zauważa pan Tadeusz. Ewgenija postanowiła się jednak skontaktować z konsulatem Ukrainy w Polsce, by dowiedzieć się, na jakich zasadach będą mogły wrócić do domu, czy mają wszystkie niezbędne do tego dokumenty. O pomoc w rozmowie poprosiła Tadeusza.

- Jakaś pani powiedziała mi przez telefon, że one muszą mieć nowe, polskie paszporty, że na tych ukraińskich nie wyjadą z Polski - opowiada nam mężczyzna. – Ale aby taki polski paszport otrzymać, w swoich paszportach ukraińskich powinny mieć pieczątkę, kiedy i gdzie wjechały do naszego kraju. A one takich pieczątek nie mają, nikt im ich na przejściu granicznym nie wbił. Byliśmy w siedzibie straży granicznej w Chełmie, by uzyskać taki wpis do ich paszportów, ale usłyszeliśmy, że nie ma takiej możliwości. Koło się zamknęło - mówi pan Tadeusz.

Według mężczyzny sytuacja jest bardzo dziwna. - Wygląda na to, że Ukrainki, które goszczę mogły bez problemu uciec ze swojego kraju przed wojną, ale gdy będą chciały wrócić do swojego domu, to takie łatwe już nie będzie - komentuje.

I **Dariusz Sienicki**, rzecznik prasowy Nadbużańskiego Oddziału Straży Granicznej w Chełmie, i **Elżbieta Bajkiewicz-Kaliszczuk**, kierownik biura Konsula Honorowego Ukrainy w Chełmie, są zdziwieni opisaną przez nas sytuacją.

- Wygląda na to, że to jakieś nieporozumienie - mówi Bajkiewicz-Kaliszczuk. - Rodzina ta może wrócić do Ukrainy bez problemu na tych paszportach, które posiada. Problem by jednak był, gdyby te panie chciały znów wjechać do Polski. Musiałyby mieć nowe paszporty biometryczne wyrobione już na Ukrainie. Na tych, które dziś posiadają już do naszego kraju nie wjadą - dodaje.

A jak to się stało, że straż graniczna nie wbiła kobietom pieczątek, gdy przekraczały polską granicę? - Musiały ją pokonywać w większej grupie ludzi, wtedy pieczątki nie były wbijane - mówi Dariusz Sienicki. - Nie powinno jednak być problemu z uzyskaniem stosownego wpisu do paszportu, gdyby taki był potrzebny. Trzeba tylko zadzwonić pod odpowiedni numer Nadbużańskiego Oddziału Straży Granicznej i umówić się na wizytę - podsumowuje rzecznik NOSG. **(kg)**

CHEŁMSKIE

Znany dziennikarz telewizyjny urzeczony naszą okolicą

Przemysław Kossakowski i jego Arterytorium w gminie Wojsławice

Przemysław Kossakowski, prowadzący popularne programy telewizyjne m.in. „Down the Road" kupił dom w gminie Wojsławice. Urządza w nim „Arterytorium" czyli ośrodek dla osób niepełnosprawnych. - Cieszę się i kibicuję panu Przemysławowi, bo to potrzebna i pożyteczna działalność - mówi Henryk Gołębiowski, wójt gminy Wojsławice, nie ukrywając, że z obecnością znanego dziennikarza wiąże też nadzieję na promocję gminy i jej walorów turystycznych.

Mieszkańcy gminy Wojsławice, z którymi rozmawialiśmy nie dziwią się, że liczne doliny, wąwozy i malowniczy, wręcz bajkowy krajobraz tych okolic urzekły **Przemysława Kossakowskiego**, prowadzącego m.in. takie programy jak „Down the Road" czy „Projekt Cupid". W ubiegłym tygodniu dziennikarz ogłosił, że zawiesza telewizyjną aktywność i na fejsbukowym profilu zamieścił zdjęcie, na którym stoi na tle zakupionej posiadłości. O obecności P. Kossakowskiego i jego planach w gminie Wojsławice okoliczni mieszkańcy szepczą już od jakiegoś czasu.

- Jesteśmy z tego bardzo zadowoleni, bo to duża nobilitacja dla naszej gminy - mówi jedna z mieszkanek gminy Wojsławice. - Nikogo nie dziwi, że pana Przemysława urzekła nasza okolica. Nie tylko jego. Jest u nas więcej przyjezdnych z większych miast, na przykład z Warszawy, którzy chętnie w naszych urokliwych okolicach wypoczywają.

P. Kossakowski poinformował internautów o szczegółach swoich planów. Napisał, że jednym z powodów, dla których zawiesza telewizyjną aktywność jest fakt, że od dłuższego czasu pracuje nad projektem, który wkrótce będzie wymagał od niego „pełnej uważności". Wyznał, że ostatniego dnia ubiegłego roku „kupił dom i kawałek ziemi": *„Dom jest zdecydowanie zbyt duży jak na moje potrzeby, ale taki też był zamiar. Stoi na wzgórzu, w cichej, spokojnej okolicy. Miła odmiana po dekadzie zgiełku. Już wkrótce w tym miejscu rozpocznie działalność ,,Arterytorium", bezpieczny dom dla osób z niepełnosprawnością intelektualną. Głównym celem tego miejsca będzie rozpowszechnianie działań artystycznych skoncentrowanych na relacjach terapeutycznych i rozwojowych. Arteterytorium to przestrzeń, w której każdy dostanie możliwość opowiedzenia o sobie uniwersalnym językiem sztuki. Arterytorium jest tworzone we współpracy ze specjalistami. Opiekę merytoryczną nad miejscem sprawuje Sztuka Niepowtarzalna. Pierwsze warsztaty już w przyszłym miesiącu, parapetówka wkrótce…".*

Henryk Gołębiowski, wójt gminy Wojsławice również nie kryje zadowolenia z obecności znanego dziennikarza.

- Bardzo się cieszę, że w zakupionym domu na terenie naszej gminy pan Przemysław zamierza prowadzić tego typu działalność, bo jest ona bardzo potrzebna i pożyteczna - mówi wójt Gołębiowski. - Kibicuję tym działaniom i w ramach swoich możliwości oraz kompetencji będę je wspierał. Nie ukrywam, że z obecnością pana Przemysława wiążemy nadzieje także na promocję gminy i jej walorów turystycznych.

(mo, fot. FB Przemysław Kossakowski)

WYCIĄG Z OGŁOSZENIA PREZYDENTA MIASTA CHEŁM

dotyczący przetargu pisemnego nieograniczonego na oddanie w najem na czas oznaczony do lat 3, zabudowanej nieruchomości położonej w Chełmie przy ul. Ceramicznej 3D i 3E, oznaczonej w obrębie 5 jako działka numer 55/53 o powierzchni 24006 m², uregulowanej w księdze wieczystej Nr LU1C/00052063/0, stanowiącej własność Miasta Chełm, tj.:

1. Lokale użytkowe - **ul. Ceramiczna 3D**

Lp.	Oznaczenie lokalu użytkowego	Powierzchnia użytkowa lokalu w m²	Cena wywoławcza netto w zł	Wadium w zł	Termin składania ofert
1	Hala nr 1	981,80	7,00	2.945,00	13 maja 2022 r.
2	Hala nr 2	990,70	7,00	2.972,00	13 maja 2022 r.
3	Hala nr 3	989,70	7,00	2.969,00	13 maja 2022 r.
4	Hala nr 4	990,40	7,00	2.971,00	13 maja 2022 r.

2. Lokale użytkowe - **ul. Ceramiczna 3E**

Lp.	Oznaczenie lokalu użytkowego	Powierzchnia użytkowa lokalu w m²	Cena wywoławcza netto w zł	Wadiumw zł	Termin składania ofert
1	Hala nr 1	716,50	7,00	2.150,00	13 maja 2022 r.
2	Hala nr 2	718,50	7,00	2.155,00	13 maja 2022 r.
3	Hala nr 3	703,60	7,00	2.111,00	13 maja 2022 r.
4	Hala nr 4	719,60	7,00	2.159,00	13 maja 2022 r.
5	Lokal biurowy nr 2 na parterze	31,10	10,00	1.000,00	13 maja 2022 r.
6	Lokal biurowy nr 3 na parterze	39,30	10,00	1.000,00	13 maja 2022 r.
7	Lokal biurowy nr 4 na parterze	42,50	10,00	1.000,00	13 maja 2022 r.
8	Lokal biurowy nr 5 na parterze	45,20	10,00	1.000,00	13 maja 2022 r.
9	Lokal biurowy nr 6 na I piętrze	31,10	10,00	1.000,00	13 maja 2022 r.
10	Lokal biurowy nr 7 na I piętrze	31,10	10,00	1.000,00	13 maja 2022 r.
11	Lokal biurowy nr 8 na I piętrze	39,30	10,00	1.000,00	13 maja 2022 r.
12	Lokal biurowy nr 9 na I piętrze	42,50	10,00	1.000,00	13 maja 2022 r.

Nieruchomość opisana w pkt 1 i 2 została przeznaczona do najmu na podstawie zarządzenia Nr 1525/22 Prezydenta Miasta Chełm z dnia 6 kwietnia 2022 roku.

Oferty należy składać w terminie do dnia 13 maja 2022 r. do godz. 15:00 w siedzibie Urzędu Miasta Chełm, w Chełmie przy ulicy Lubelskiej 65, w Wydziale Kontaktów z Mieszkańcami, kancelaria Urzędu Miasta Chełm, parter, pokój Nr 2 w zaklejonej kopercie z dopiskiem „Oferta – najem lokalu/lokali/hali/hal usytuowanych na nieruchomości położonej w Chełmie przy ulicy Ceramicznej 3D, 3E" lub przesłać na adres Urząd Miasta Chełm, ul. Lubelska 65, 22-100 Chełm z dopiskiem na kopercie, jak wyżej. Decyduje data stempla pocztowego.

Ogłoszenie o przetargu zostało wywieszone na tablicy ogłoszeń w siedzibie Urzędu Miasta Chełm przy ulicy Lubelskiej 65. Ponadto ogłoszenie o przetargu zostało opublikowane w Biuletynie Informacji Publicznej na stronie internetowej http://umchelm.bip.lubelskie.pl/index.php?id=55 w zakładce: ogłoszenia/nieruchomości/ ogłoszenia od 2013 r.

Dodatkowych informacji o przedmiocie przetargu udziela:
1. Gabinet Prezydenta kontakt telefoniczny: (82) 82 565-38-22 lub mailowy mariusz.rudzki@umchelm.pl, oraz
2. Departament Nieruchomości, kontakt telefoniczny: (82) 565-21-39 lub mailowy nieruchomosci@umchelm.pl.

eprasa.pl d3a870d0e2

CHEŁM. To jeszcze nie koniec drogowej spółki?

Prezydent obiecuje powalczyć o MPRD

- Spółka znajduje się w trudnej sytuacji, jednak nigdy nie ma sytuacji bez wyjścia - tak o Miejskim Przedsiębiorstwie Robót Drogowych pisze Jakub Banaszek. Prezydent Chełma zapewnia, że losy pogrążonego w długach MPRD nie są wcale przesądzone.

Z apelem o ratowanie MPRD i jej pracowników zwrócił się do prezydenta Chełma **Jakuba Banaszka** radny **Dariusz Grabczuk**. - Proszę o podjęcie konkretnych działań w celu ulepszenia funkcjonowania Miejskiego Przedsiębiorstwa Robót Drogowych w Chełmie, które od lat boryka się z problemami finansowymi - napisał radny interpelacji. W odpowiedzi Banaszek przyznał, że sytuacja spółki jest zła, ale nie oznacza to, że nie da się jej uratować. - Miasto, jako jedyny udziałowiec MPRD, podejmuje wszelkie możliwe środki mające na celu poprawę sytuacji finansowej spółki - zapewnia Banaszek. Prezydent przypomina, że obecna zła sytuacja spółki wynika z wieloletnich zaniedbań. - Spółka nie została w przeszłości odpowiednio doinwestowana, latami nie wzmacniała i nie rozwijała swojej bazy sprzętowej oraz technicznej, przez co jej konkurencyjność na rynku, z roku na rok, dramatycznie spadała - zauważa. W 2018 r. przedsiębiorstwo zakończyło rok ze stratą nieco ponad 1 mln zł, natomiast przez trzy kwartały 2020 r. strata ta wyniosła już ponad 920 tys. zł. - Spółka nie jest konkurencyjna i pozyskuje śladową liczbę zleceń zewnętrznych. Miasto, pomimo tego, iż w każdej możliwej sytuacji zleca spółce dodatkowe prace, nie może jednak generować zleceń sztucznie, gdyż jest to niezgodne z prawem - tłumaczy Banaszek. Dotychczasowe działania władz miasta były nastawione na to, by MPRD mogło dalej funkcjonować na rynku, realizować zamówienia oraz aby pracownicy mogli utrzymać zatrudnienie. Gdy tylko takie zamówienia były, pracownicy dostawali pieniądze.

- Według stanu na luty 2022 r., miasto zawarło z MPRD w trybie negocjacji z oferentem już dwie umowy na kwotę 200 tys. zł, na mocy których wykonano roboty interwencyjne dróg. Od 2018 r. spółka była przez miasto Chełm dotowana łączną kwotą ponad 2 mln zł. Niestety, pomimo podejmowanych działań oraz widocznej poprawy wyniku finansowego, ze względu na brak daleko idących inwestycji i nakładów w latach poprzednich, sytuacja spółki wciąż jest trudna - kontynuuje prezydent.

Banaszek zauważa dalej, że miasto nie może zlecać wszystkich zamówień publicznych MPRD w trybie z tzw. wolnej ręki. Zmniejszył się bowiem współczynnik na to pozwalający, wynoszący dziś 130 tys. zł. Na każdą inwestycję powyżej tej kwoty trzeba ogłaszać przetarg.

- Podjęte zostały działania naprawcze, reorganizacyjne, mające na celu poprawę funkcjonowania oraz niwelowanie strat. Miasto monitoruje sytuację finansową spółki poprzez analizę kwartalnych bilansów finansowych przekazanych przez spółkę, stałą współpracę z władzami spółki oraz rozmowami ze związkami zawodowymi pracowników spółki. Miasto poleciło nowemu prezesowi MPRD Sławomirowi Zawiślakowi oraz radzie nadzorczej dokonanie szeroko zakrojonej analizy bieżącego stanu spółki z uwzględnieniem rekomendacji do działania - pisze Banaszek. Prezydent informuje, że kluczowe dla niego jest zapewnienie ciągłości prac w zakresie zadań realizowanych przez pracowników przedsiębiorstwa. - Wszelkie decyzje ukierunkowane będą na dobro pracowników i zagwarantowanie im zatrudnienia. Spółka znajduje się w trudnej sytuacji, jednak nigdy nie ma sytuacji bez wyjścia. Miasto zapewnia, że wspólnie, dzięki współpracy na wszystkich szczeblach zostaną wypracowane satysfakcjonujące strony rozwiązania - podsumowuje. **(kg)**

CHEŁM. Przed sesją

Przesunięcia wydatków

Na najbliższej sesji Rady Miasta Chełma radni będą głosować m.in. nad zmianami budżetowymi, których szykuje się wyjątkowo dużo. Radni pochylą się m.in. nad dołożeniem do remontu kaplicy św. Mikołaja. Oferty, które firmy złożyły na to zadanie w przetargach są dużo droższe niż zakładały kosztorysy i zabezpieczono na ten cel w budżecie. W wydatkach przesunięte mają być pieniądze z budowy ul. Wolwinów i Gajowej oraz przebudowy ul. Ogrodowej z przeznaczeniem właśnie na rewitalizację byłej kaplicy przy ul. Św. Mikołaja oraz na uzyskanie certyfikatu niezbędnego do przystosowania zaplanowanego stadionu lekkoatletycznego przy II LO do kategorii umożliwiającej organizowanie zawodów sportowych rangi ogólnopolskiej. Zmiany budżetowe zakładają też rozdysponowania rezerwy majątkowej o kwotę 3 104 344,11 zł z przeznaczeniem na zadania w ramach przedsięwzięcia pn. „Budowa niskoemisyjnego systemu transportu w Chełmskim Obszarze Funkcjonalnym". Przesunięcia wydatków dotyczą też 655 811,02 zł z przeznaczeniem na płatności końcowe dla wykonawców Chełmskiego Centrum Aktywności Gospodarczej. **(mo)**

Dziur już nie opłaca się omijać

Pozostaje liczyć na oszczędności

Droga wojewódzka nr 816, mimo strategicznego znaczenia, nie cieszy się dobrą sławą wśród kierowców. Jej stan na odcinku przebiegającym przez powiat chełmski jest fatalny. Najgorzej jest między Hniszowem a Świerżami oraz między Dorohuskiem a Dubienką, gdzie nie ma nawet możliwości ominięcia dziur.

Szosą z Marysina (gm. Ruda-Huta) do Świerż (gm. Dorohusk) jeżdżą tylko ci kierowcy, którzy nie mają innego wyjścia. Reszta woli nadłożyć drogi i omijać ten odcinek z daleka. - Tu dziur jest tak dużo, że wszelkie doraźne naprawy nie mają sensu - mówi pan Andrzej, który trasę pokonuje bardzo często. - Jeszcze jesienią można było próbowac omijać wyboje i dziury, ale teraz jest ich tak dużo, że jedynym wyjściem jest zaciśnięcie zębów, by nie wypadły plomby, zwolnienie do 30 km/h i trzymanie kierownicy prosto, bo wszelkie manewry mogą się skończyć tylko gorzej dla zawieszenia - dodaje. Niewiele lepiej jest kilkanaście kilometrów dalej, na odcinku od Dorohuska do Dubienki. Co ciekawe na wysokości Hysynnego ktoś połatał z grubsza większe dziury, ale mniejsze ubytki wciąż pozostają niewypełnione. Jak mówi **Kamil Jakubowski** z Zarządu Dróg Wojewódzkich, na tych odcinkach co prawda nie przewidziano w tym roku większych inwestycji, a jedynie remonty cząstkowe, ale nie wyklucza, że jeśli znajdą się dodatkowe środki, to możliwy będzie gruntowny remont nawierzchni. Nadzieję na nowy asfalt ma też wójt Rudy-Huty, **Kazimierz Smal**. - W ubiegłym roku, przy okazji remontu odcinka tej drogi między Uhruskiem a Marysinem pan wicemarszałek obiecał, że w tym roku znajdą się pieniądze na położenie asfaltu dalej, czyli od Marysina do Świerż i mam nadzieję, że zapewnienie jest aktualne - dodaje Smal. **(bm)**

Mieszkańcy zdecydowali w referendum

W Dubience debata bez wójt

Nieudana debata i skarga do komisarza wyborczego poprzedziły niedzielne referendum w sprawie odwołania wójt Dubienki, Krystyny Deniusz-Rosiak. Ale czy miały przełożenie na wynik głosowania?

Aby niedzielne referendum mogło zostać uznane za ważne, do urn powinno pójść co najmniej 694 osoby. Przed zamknięciem tego numeru gazety nie znaliśmy jeszcze wyniku głosowania i frekwencji, ale ta ostatnia zawsze kuleje przy podobnych plebiscytach. Ostatnie referendum w Sawinie również nie wyszło z powodu za niskiej frekwencji. Za to jeszcze w ostatnim tygodniu przeciwnicy wójt próbowali przekonywać do swoich racji mieszkańców gminy, organizując w czwartek, 21 kwietnia, debatę. - Zaprosiliśmy na nią panią wójt, ale nie przyszła - mówi **Dariusz Sułkowski**.

Pojawili się za to zwolennicy referendum, którzy rozliczali nieobecną wójt z programu i niezrealizowanych obietnic wyborczych.

- Zostałam zaproszona z dnia na dzień, w taki sposób to nawet na grilla się nie woła - mówi wójt. - A poza tym ja już swoje na temat tego referendum powiedziałam. Uważam, że jego organizacja to wywalenie 10 tys. zł w błoto.

Organizatorzy referendum do końca nie odpuszczali i jeszcze pod koniec tygodnia zapowiadali złożenie do komisarza wyborczego skargi na wójt. Ich zadaniem odwodziła ona ludzi od pójścia do referendum. - W wywiadzie prasowym, albo artykule sponsorowanym, bo nie do końca wiemy, czym był ten tekst, nawoływała do tego, aby nie iść do referendum, a to ograniczanie swobód demokratycznych mieszkańcom i wpływ na to, żeby obniżyć frekwencję i doprowadzić do tego, żeby głosowanie nie było ważne - uważają inicjatorzy referendum.

Wójt przyznaje, że na pytanie, co jest najlepsze w tej sytuacji dla gminy, odpowiedziała, że pozostanie mieszkańców w domu. - To moja opinia, którą do momentu ciszy wyborczej miałam prawo wypowiedzieć - uważa. A sama zauważa, że wśród osób biorących aktywny udział w debacie był członek komisji wyborczej, który powinien być bezstronny. Najwyraźniej każda ze stron szuka haczyka na wypadek niekorzystnego wyniku głosowania. Ale najważniejsza jest i tak frekwencja. **(bf)**

Pani Danuta odeszła

12 kwietnia br. w wieku 72 lat zmarła **Danuta Drogomirecka** z gminy Leśniowice. Była działaczką społeczną, członkinią zespołu śpiewaczego „Sielanki" oraz Koła Gospodyń Wiejskich „Kreatywni i aktywni w Kumowie". W ostatniej drodze zmarłej towarzyszyli bliscy, przyjaciele, samorządowcy, wielu mieszkańców gminy Leśniowice. Pani Danuta została pochowana 16 kwietnia br. na cmentarzu parafialnym w Kumowie. Mieszkańcy gminy Leśniowice na zawsze zapamiętają panią Danutę jako osobę bardzo aktywną, energiczną, pełną serdeczności, otwartą na ludzi, chętną do pomocy, a także pełną humoru i uwielbiającą taniec i śpiew. **(opr. mo)**

eprasa.pl d3a870d0e2

Uczcili pamięć poległych

Rocznica bitwy pod Wojsławicami

Mieszkańcy gminy, jak co roku, upamiętnili rocznicę bitwy stoczonej 17 kwietnia 1944 pod Wojsławicami.

- Wieloletnią tradycją w gminie jest, że wspominamy to wydarzenie i przekazujemy wiedzę o nim kolejnym pokoleniom dzieci i młodzieży. Oddajemy także hołd i czcimy pamięć tych, którzy bronili naszej gminy i tym, którzy oddali za nią życie - mówi wójt gminy Wojsławice, **Henryk Gołębiowski**.

W tym roku przypadała 78. rocznica bitwy. Związane z nią uroczystości rozpoczęły się przy pomniku poległych, gdzie złożono wieńce. Następnie zebrani przeszli do Domu Kultury. Był apel poległych w wykonaniu harcerzy z Drużyny Wojsława, wystąpienia wójta i zaproszonych gości oraz część artystyczna, którą przygotowali uczniowie z Zespołu Szkolno-Przedszkolnego w Wojsławicach oraz zespół „Iskierki". **(w)**

GMINA ŻMUDŹ. Ważna inwestycja

Umowa podpisana

W gminie Żmudź podpisano umowę z wykonawcą ważnej inwestycji. Opiewa na prawie milion złotych i potrwa trzy miesiące.

Budowa sieci kanalizacyjnej i przebudowa przepompowni to zadanie w ramach dużej inwestycji zakładającej modernizację oczyszczalni ścieków w Żmudzi. Do przetargu na to zadanie przystąpiły dwie firmy: Przedsiębiorstwo Usługowo-Produkcyjno-Handlowe „CEKUZ" z Białopola z ofertą opiewającą na 1 099 318,65 zł oraz Przedsiębiorstwo Budowlane „Partner" ze Srebrzyszcza z ofertą w wysokości 928 527 zł. Wybrano firmę z niższą ofertą. Podpisano już umowę z wykonawcą. **Edyta Niezgoda**, wójt gminy Żmudź zwraca uwagę, że cała inwestycja zostanie sfinansowana dzięki pozyskanej dotacji. Budowa kanalizacji dotyczyć będzie m.in. ul. Brzozowej w Żmudzi, która dotąd nie była podłączona do sieci.

- Wykonawca ma trzy miesiące na realizację zadania - mówi wójt Niezgoda. - Wchodzi ono w skład większej inwestycji i na dalszą jej część będziemy także aplikować w najbliższej przyszłości. **(mo)**

ŻMUDŹ. Zbiórki elektrośmieci

26, 27 i 28 kwietnia br. zaplanowano w gminie Żmudź objazdową zbiórkę zużytego sprzętu elektrycznego i elektronicznego np. komputerów, monitorów, telewizorów, lodówek, pralek, wiertarek, telefonów, świetlówek, zużytych baterii itp. Sprzęt musi być kompletny tzn. nie może być wymontowany np. silnik lub agregat. Należy go wystawić do godz. 8.00 przed posesją przy drodze publicznej. W przypadku miejsc trudno dostępnych urzędnicy proszą o telefon do Urzędu Gminy Żmudź: 82 568 01 82. Harmonogram odbioru, 26 kwietnia: Wołkowiany, Klesztów, Roztoka, Bielin, Kazimierówka, Lipinki, Puszcza, Ksawerów, Dryszczów, Stanisławów, Syczów, Annopol; 27 kwietnia: Pobołowice-Kolonia, Żmudź, Rudno, Wólka Leszczańska, Maziarnia, Leszczany, Pobołowice; 28 kwietnia: PSZOK w Żmudzi. **(opr. mo)**

Lokalna Grupa Działania Ziemi Chełmskiej

Informujemy, że już od 4 kwietnia 2022 r. rozpoczynamy nabór formularzy rekrutacyjnych do projektu

„Udany START",

który potrwa do 8 maja 2022 r.

INFORMACJE O PROJEKCIE

Projekt pt.: **„Udany START"**, nr projektu: RPLU.09.03.00-06-0005/21, współfinansowany ze środków Europejskiego Funduszu Społecznego, realizowany jest przez Stowarzyszenie Lokalna Grupa Działania „Ziemi Chełmskiej" w partnerstwie z Grupą Medialną ITM Sp. z o.o. na podstawie Umowy nr 265/RPLU.09.03.00-06-0005/21-00 zawartej z Instytucją Zarządzającą w ramach Regionalnego Programu Operacyjnego Województwa Lubelskiego na lata 2014-2020.

BIURO REKRUTACJI:

Stowarzyszenie Lokalna Grupa Działania „Ziemi Chełmskiej"

Plac Niepodległości 1/ pok.330, 22-100 Chełm, poniedziałek-piątek godz. 8:30 - 15:00, biuro@ziemiachelmska.pl, tel. 82 562 75 71;

Nowy Tydzień

ul. Lwowska 14, 22-100 Chełm, poniedziałek-piątek, w godz. 9:00 - 15:00, tel/fax 82 565 44 44.

GRUPA DOCELOWA PROJEKTU

Projekt skierowany jest do osób będących mieszkańcami:

- **powiat chełmski,**
- **Miasto Chełm.**

Grupę docelową projektu stanowi 66 osób (z czego min. 36 kobiety) w wieku 30 lat i więcej zamierzające rozpocząć prowadzenie działalności gospodarczej, w tym:

a) os. bezrobotne (w tym zrejestrowane w PUP jako bezrobotne), bierne zawodowo, zwłaszcza te, które znajdują się w szczególnie trudnej sytuacji na rynku pracy, tj.:
   aa) os. starsze (w wieku 50 lat i więcej),
   bb) kobiety,
   cc) os. z niepełnosprawnościami,
   dd) os. długotrwale bezrobotne,
   ee) os. o niskich kwalifikacjach,
   przy czym co najmniej 60% uczestników będą stanowiły osoby z ww. grup od lit. aa do lit. ee,
b) bezrobotni mężczyźni w wieku 30-49 lat pod warunkiem, że nie będą oni stanowili więcej niż 20% ogółu bezrobotnych objętych wsparciem a nie ogółu uczestników oraz nie należą do kategorii wskazanych w pkt a) w lit. cc-ee oraz w pkt c)-e),
c) imigranci (w tym osoby polskiego pochodzenia),
d) reemigranci,
e) os. odchodzące z rolnictwa i ich rodziny,
f) os. ubogie pracujące,
g) os. zatrudnione na umowach krótkoterminowych lub pracujący w ramach umów cywilno-prawnych, których miesięczne zarobki nie przekraczają 120% wysokości minimalnego wynagrodzenia,

Os. wskazane w pkt. c)-g) nie mogą stanowić więcej niż 40 % U/UP.

W ramach kategorii osób wskazanych w lit. c)-g) łączna liczba os. pracujących nie może stanowić więcej niż 10% ogółu grupy docelowej.

Kandydaci/Kandydatki będą mogli/ły otrzymać dodatkowe punkty za spełnienie następujących kryteriów (przyznanych na podstawie zapisów w formularzu rekrutacyjnym):

– Kandydat/Kandydatka jest osobą, która w wyniku pandemii COVID-19 utraciła pracę od dnia 14 marca 2020 r. (+5 pkt).
– Zaplanowano utworzenie dodatkowego miejsca pracy (na podstawie umowy o pracę, przez okres co najmniej 1 miesiąca, w wymiarze co najmniej 1/2 etatu) w okresie 12 miesięcy od dnia rozpoczęcia działalności gospodarczej (+5 pkt).

Dodatkowe punkty premiujące zostaną przyznane po etapie wyłonienia uczestników projektu.

OFEROWANE WSPARCIE

1. Usługi szkoleniowe:
   – szkolenie grupowe – 40 godzin.
   – szkolenia indywidualne – ściśle dostosowane do indywidualnych potrzeb i predyspozycji uczestników/czek projektu, w tym m.in. szkolenia indywidualne z wykorzystaniem programów użytkowych związanych z prowadzeniem działalności gospodarczej – łącznie 16 godzin/os.
2. Dotacja bezzwrotna na rozpoczęcie działalności gospodarczej – 23 050,00 zł netto.
3. Wsparcie pomostowe finansowe – 1 500,00 zł netto x 12m-cy.

Dopuszcza się możliwość wcześniejszego zamknięcia naboru formularzy rekrutacyjnych.

Fundusze Europejskie Program Regionalny | Rzeczpospolita Polska | lubelskie Smakuj życie! | Unia Europejska Europejski Fundusz Społeczny

eprasa.pl d3a870d0e2

CHEŁM. Miasto przekonane, iż inwestycja zgodna z normami

Obwodnica ujęcia nie zatruje

Plan budowy południowej obwodnicy miasta to niewątpliwie dobra decyzja, ale - jak to bywa przy tak wielkich inwestycjach - budzi pytania dociekliwych. - Droga ta przetnie strategiczny obiekt, który powinien znajdować się pod ochroną, czyli najstarsze w mieście ujęcie wody Trubaków - alarmują niektórzy chełmianie. Mówią wręcz o możliwości katastrofy ekologicznej i braku wody. Władze zapewniają, że takiego zagrożenia nie ma.

- Tereny wokół ujęcia są chronione prawem - podkreśla nasza czytelniczka z Chełma, pani Elżbieta. Szczególnie dotyczy to tak zwanej strefy bezpośredniej. Czytelniczka zwraca uwagę, że zgodnie z rozdziałem 6, „Strefy oraz obszary ochronne" ustawy o prawie wodnym, strefę ochronną ujęcia wody podziemnej ustanawia się w celu zapewnienia odpowiedniej jakości wody ujmowanej do zaopatrzenia ludności w wodę przeznaczoną do spożycia, a także ze względu na ochronę zasobów wodnych.

- Strefa ochronna stanowi obszar, na którym obowiązują zakazy, nakazy i ograniczenia w zakresie użytkowania gruntów oraz korzystania z wody. Nie sposób obronić tezy, że projektowana droga będzie dla ujęcia bezpieczna, przeciwnie, obwodnica spowoduje realne zagrożenie dla wód. Wraz z deszczówką substancje szkodliwe, takie jak oleje, smary, związki nieorganiczne stosowane do zimowego utrzymania dróg, a więc sole, a ponadto środki przeciwkorozyjne, metale ciężkie, przenikają w głąb gruntu i do wód podziemnych. Tak zanieczyszczoną wodę może w swoich kranach mieć 20 procent mieszkańców Chełma - alarmuje pani Elżbieta. Według niej zanieczyszczenie ujęcia Trubaków doprowadzi do tego, że sporo mieszkańców będzie musiało korzystać z tzw. ujęcia Bariera. - A co jeśli w nim zabraknie wody lub ulegnie ona skażeniu?

Z prośbą o komentarz zwróciliśmy się do urzędu miasta. **Grzegorz Zarzycki** z Gabinetu Prezydenta zapewnia, że nie jest możliwe, aby budowa obwodnicy południowej została wykonana z naruszeniem prawa.

- Wymogi ochrony środowiska są kluczowe przy realizacji inwestycji drogowych. Rozpoczęcie planowanej inwestycji poprzedzone jest procedurą oceny oddziaływania inwestycji na środowisko, w ramach której m.in. weryfikowany jest sporządzony wcześniej raport o oddziaływaniu przedsięwzięcia na środowisko - podkreśla Zarzycki.

W ramach tego opracowania dokonuje się szczegółowych prognoz oddziaływania drogi m.in. właśnie na jakość wód, ale także powietrza czy przewidywany poziom hałasu. - Zawarte są w nim również informacje na temat wpływu inwestycji na zdrowie i życie ludzi, roślinność, zwierzęta czy krajobraz - mówi Zarzycki. Na podstawie szczegółowych analiz w raporcie wskazuje się proponowane rozwiązania ograniczające negatywny wpływ drogi na środowisko. Określa się m. in. lokalizację i parametry zabezpieczeń akustycznych, przejść dla zwierząt, urządzeń ochrony wód, nasadzeń zieleni, zakres nadzoru przyrodniczego i archeologicznego. - Trzeba mieć przy tym na uwadze, że składając wniosek o wydanie decyzji środowiskowej wskazuje się kilka wariantów przebiegów drogi - dodaje. Wariant preferowany, wypracowany podczas wcześniejszych prac przygotowawczych, nie będzie miał, według zapewnień urzędu miasta, negatywnego wpływu na stan wód ujęcia Trubaków. **(kg)**

CHEŁM. Ciekawy pomysł radnego

Wrócą miasteczka rowerowe?

Starsi mieszkańcy Chełma pamiętają, że w parku między Ósemką i Szóstką funkcjonowało miasteczko rowerowe. Działała tam sygnalizacja świetlna, a nawet symulator przejazdu kolejowego. Do powrotu tego typu miejsc zachęca jeden z chełmskich radnych.

Z pomysłem przywrócenia w Chełmie miasteczek rowerowych wyszedł radny miasta Chełm **Maciej Baranowski**. Radny zwraca uwagę na fakt, że właśnie uruchomiono dofinansowania z funduszy europejskich na poprawę bezpieczeństwa pieszych i rowerzystów w ramach programu Infrastruktura i Środowisko.

- Maksymalny poziom dofinansowania wynosi tu 85 procent, termin składania wniosków o dofinansowanie mija 30 kwietnia - zauważa Baranowski. W sumie do rozdania jest 100 mln zł. Maksymalna kwota dofinansowania pojedynczego zadania to ok. 450 tys. zł. Radny zachęca, by do przedsięwzięcia przyłączyły się władze Chełma. - Do konkursu można zgłaszać projekty związane z poprawą bezpieczeństwa niechronionych użytkowników ruchu drogowego, pieszych i rowerzystów, które obejmują rozwiązania z inżynierii ruchu oraz edukacji komunikacyjnej - rozwija Baranowski. W ramach programu Infrastruktura i Środowisko można otrzymać pieniądze na np.: lepsze oznakowanie przejść dla pieszych i rowerzystów, wyniesienie ich nad poziom gruntu, co poprawiłoby ich widoczność, a także instalację sygnalizatorów akustycznych i wibracyjnych na pasach. Inny pomysł radnego to zorganizowanie symulatorów przejścia dla pieszych. - Jest to urządzenie przeznaczone do szkolenia dzieci w wieku wczesnoszkolnym w zakresie bezpiecznego korzystania z tych przejść - podkreśla. Najciekawszy jest jednak zamysł, by wrócić do miasteczek rowerowych, na wzór takiego, jakie wiele lat temu istniało w parku pomiędzy SP nr 8 i SP nr 6 w Chełmie. Miasteczka można, według Baranowskiego, tworzyć właśnie na terenie szkół. - Miasteczko rowerowe to kompleks przeznaczony do nauki przepisów ruchu drogowego i praktycznego szkolenia z zakresu ruchu pieszych oraz nauki jazdy na rowerze. Ma to na celu przede wszystkim, poprzez praktyczną edukację, zwiększyć bezpieczeństwo dzieci i młodzieży na drodze - przekonuje. **(kg)**

CHEŁM. Władze miasta uspokajają

Wiceprezydent: na basenie jest bezpiecznie

W odpowiedzi na zaniepokojenie wyrażone przez radnego Piotra Jabłońskiego, w sprawie bezpieczeństwa dzieci na basenie przy SP nr 8, wiceprezydent Chełma Dorota Cieślik, zapewnia, że wszystko jest pod kontrolą, a nauka pływania odbywa się w zgodzie z przepisami.

Kilka tygodni temu **Piotr Jabłoński**, radny miasta Chełm, były zapaśnik, a na co dzień nauczyciel wychowania fizycznego, zdecydował się na interwencję w sprawie przebudowanego i oddanego ostatnio do użytku basenu przy SP nr 8.

- Docierają do mnie informacje, że w oddanej do użytku po remoncie pływalni przy SP nr 8 zajęcia nauki pływania dla uczniów mogą odbywać się nawet w 26-osobowej grupie, gdyż zezwala na to obowiązujący w szkole regulamin - zauważał P. Jabłoński. W odczuciu radnego taka sytuacja nie powinna mieć miejsca, gdyż stanowiłoby to bardzo poważne zagrożenie dla bezpieczeństwa dzieci.

- Pływalnia to nie sala gimnastyczna - przekonywał radny. - Dopuszczenie tak licznej grupy uczniów pod opieką jednego nauczyciela do udziału w zajęciach na pływalni, może świadczyć jedynie o zupełnym braku wyobraźni osób za to odpowiedzialnych. Powszechnie przyjętym standardem jest, że grupa pod opieką jednego nauczyciela, nie powinna przekraczać 15 osób, mimo że obecne przepisy prawa oświatowego w tym zakresie tego nie regulują – dodawał.

Wątpliwości radnego zdecydowała się rozwiać **Dorota Cieślik**. Wiceprezydent Chełma zapewnia, że zajęcia na pływalni w Chełmie odbywają się w zgodzie z obowiązującymi przepisami prawa.

– Jak słusznie pan zauważył, zajęcia nauki pływania dla uczniów wyżej wymienionej szkoły odbywają się zgodnie z obowiązującym w niej regulaminem, ponadto liczebność grup uczniów uczestniczących w zajęciach zorganizowanych przez szkołę na basenie oraz liczba dzieci, które mogą przebywać w wodzie pod opieką jednego nauczyciela, ustalone są na podstawie obowiązujących przepisów, w tym regulujących organizację zajęć wychowania fizycznego oraz określających zasady bezpieczeństwa w czasie ich trwania – komentuje Cieślik. O liczbie uczniów, z którymi są realizowane zajęcia na basenie decyduje, podkreśla wiceprezydent, dyrektor szkoły, dokonując podziału klas na grupy. W sumie pod opieką nauczyciela wychowania fizycznego powinno być nie więcej niż 26 uczniów, o czym mówi stosowne rozporządzenie ministra edukacji narodowej. Ponadto, z przepisu rozporządzenia ministra edukacji narodowej i sportu w 31 grudnia 2002 r. w sprawie bezpieczeństwa i higieny w publicznych i niepublicznych szkołach i placówkach, wynika wprost, że dyrektor zapewnia bezpieczne i higieniczne warunki pobytu w szkole lub placówce, a także bezpieczne i higieniczne warunki uczestnictwa w zajęciach organizowanych przez szkołę.

- Tylko jedna klasa siódma w SP nr 8 liczy 26 osób i w klasie tej zajęcia pływania w ramach zajęć wychowania fizycznego odbywają się bez podziału na grupy. Wynika to z faktu, że sześciu uczniów jest zwolnionych z zajęć pływania na basenie - informuje Cieślik.

Poza tym w Ósemce bezzasadny jest podział na grupy, gdyż nie ma w niej innej klasy, która liczyłaby więcej niż 26 uczniów. - Zatem liczebność grup na basenie wynosi od 20 do maksymalnie 25 osób. Podział jest zgodny z obowiązującym regulaminem krytej pływalni, który został opracowany z nauczycielami wychowania fizycznego i ratownikami, na podstawie obowiązujących przepisów prawa – zapewnia wiceprezydent Chełma.

Z regulaminem zostali zapoznani wszyscy nauczyciele SP nr 8 i został on jednogłośnie przyjęty przez radę pedagogiczną w styczniu 2022 r. **(kg)**

CHEŁM. 4 lata a już ponad 200 tys. km na liczniku

Prezydencka skoda w garażu nie stała

Miejskie Przedsiębiorstwo Gospodarki Komunalnej wystawiło na sprzedaż czteroletnią skodę superb, z której korzystał m.in. prezydent Chełma Jakub Banaszek. Cena wywoławcza to 66,5 tys. zł. Chęć kupna auta zgłosiła jedna osoba, ale ostatecznie do transakcji nie doszło.

Miejskie Przedsiębiorstwo Gospodarki Komunalnej w Chełmie ogłosiło, że ma do sprzedaży skodę superb III z 2018 r. Informacja o licytacji pojawiała się m.in. w lokalnej prasie.

- Dlaczego spółka pozbywa się czteroletniego auta? - zastanawia się nasz czytelnik, który zwrócił uwagę na ogłoszenie. - Czyżby było już za stare, za mało luksusowe?

Na stronie chełmskiego MPGK znaleźliśmy więcej informacji na temat opisywanego auta. Skoda, choć ma zaledwie 4 lata, przejechała już nieco ponad 224 tys. kilometrów. Zaopatrzona jest w silnik o pojemności 1,5, mocy 110 kW (150 KM).

- Napęd przedni. Stan techniczny dobry. Pojazd serwisowany i naprawiany w autoryzowanym serwisie. Skrzynia biegów automatyczna. Doładowanie: turbosprężarka - informuje spółka. Auto jest bogato wyposażone, ma m.in. lusterka zewnętrzne z pamięcią położenia, światła przeciwmgielne z doświetlaniem zakrętów, czujnik deszczu, czujnik parkowania, klimatyzację. - Pojazd posiada drobne naprawy: błotnik, drzwi tył i przód po prawej stronie malowane. Naprawy przeprowadzane w autoryzowanym serwisie - dowiadujemy się.

Cena wywoławcza za skodę to 66,5 tys. zł. **Grzegorz Zarzycki** z Gabinetu Prezydenta Chełma poinformował nas, że MPGK po każdej inwentaryzacji składników majątkowych dokonuje oceny ich przydatności i stopnia wykorzystywania w prowadzonej przez spółkę działalności gospodarczej. - Po weryfikacji i stwierdzeniu, że dany środek trwały nie jest już przydatny w firmie, spółka wystawia go na sprzedaż - mówi Zarzycki. - W bieżącym roku auto w MPGK było wykorzystywane na potrzeby zarządu.

Wcześniej z wystawionej na sprzedaż skody korzystał m.in. **Jakub Banaszek**, prezydent Chełma. Działo się to od stycznia 2019 r. do 31 grudnia 2021 r. Jak precyzuje Zarzycki auto było wynajmowane przez urząd miasta na mocy umowy zawartej z MPGK i służyło jako auto służbowe, z którego korzystało całe kierownictwo urzędu. Z tego, co udało się nam wcześniej ustalić, Banaszek w zaledwie kilkanaście miesięcy przejechał nim ok. 130 tys. km. Żaden z innych prezydentów Chełma przez całą kadencję nawet nie zbliżył się do tego wyniku. Banaszek sporo czasu spędza jednak w Warszawie, gdzie - jak wielokrotnie powtarzał - załatwia pieniądze na rozwój naszego miasta. Ze skody korzystał też były wiceprezydent Chełma, a obecnie pełnomocnik rządu do spraw cyberbezpieczeństwa - **Janusz Cieszyński**.

Jak poinformowała nas **Katarzyna Langiewicz** z MPGK, w wyznaczonym przez spółkę terminie chęć kupna prezydenckiego auta wyraziła jedna osoba, ale do transakcji nie doszło z powodu rezygnacji oferenta. Być może skoda zostanie ponownie wystawiona na sprzedaż, zapewne za niższą kwotę.

Od początku tego roku Banaszek jeździ inną skodą superb, wziętą w leasing przez MPGK i także wynajętą miastu. **(kg)**

eprasa.pl d3a870d0e2

Zginął mieszkaniec gminy Łopiennik Górny

Śmiertelna czołówka w Zakręciu

Jedna osoba zginęła w wypadku samochodowym, do którego doszło w niedzielne popołudnie na drodze krajowej nr 17 w Zakręciu pod Krasnymstawem. Czołowo zderzyły się Ford i Volkswagen. Śmierć poniósł mieszkaniec gminy Łopiennik Górny. To nie pierwszy śmiertelny wypadek w Zakręciu.

W niedzielę po godz. 16.00 w miejscowości Zakręcie w gm. Krasnystaw na krajowej „siedemnastce", na wysokości zatoki autobusowej, doszło do wypadku. Czołowo zderzyły się Ford S-Max i Volkswagen Passat. Za kierownicą Forda siedział 47-letnimieszkaniec Gniezna. Volkswagenem kierował mieszkaniec gminy Łopiennik Górny. Jechało z nim troje pasażerów, w tym dwoje dzieci. Kierowca Passata w ciężkim stanie został przewieziony do szpitala w Krasnymstawie. Niestety, lekarzom nie udało się uratować mu życia. Pasażerowie Volkswagena z obrażeniami trafili do szpitala w Lublinie. Mieszkaniec Gniezna z wypadku wyszedł bez szwanku. Siła uderzenia była tak duża, że jeden z pojazdów wpadł na stojące w zatoczce inne auto. Trasa Krasnystaw - Lublin przez kilka godzin była zamknięta. Policja wyznaczyła objazdy. Nie wiadomo jeszcze, co było przyczyną wypadku. Do tematu wrócimy za tydzień. **(s, fot. OSP KSRG Krzywe)**

CHEŁM / WIERZBICA / SAWIN

Tylko w gminach Siedliszcze i Rejowiec Fabryczny oddano za mało głosów

Biało-czerwone załopoczą nad powiatem

W Chełmie, a także w zdecydowanej większości gmin naszego powiatu, mają pojawić się biało-czerwone maszty, sfinansowane przez polski rząd. Tylko w gminach Siedliszcze i Rejowiec Fabryczny oddano za mało głosów, by przyłączyć się do programu.

- Niech maszty z biało-czerwoną rozsiane w całym kraju, pokażą nasze przywiązanie do Polski, którą mamy nie tylko w sercu, ale chcemy się nią podzielić, budując wspólnotę Rzeczypospolitej - tak do wzięcia udziału w projekcie „Pod biało-czerwoną" zachęcał premier **Mateusz Morawiecki**.

Program skierowany był do wszystkich gmin i miast w Polsce. Zakładał sfinansowanie przez rząd zakupu masztów i flag w każdym samorządzie, którego mieszkańcy oddają wymaganą liczbę głosów „za" przystąpieniem do akcji. Głosowanie trwało do 31 marca. W przypadku miasta Chełm wymagana minimalna ilość głosów wynosiła 500. Chełmianie spisali się na medal i oddali 564 głosy. Podobnie było w większości gmin naszego powiatu. Minimalna ilość głosów w ich przypadku wynosiła 100. Najbardziej aktywni okazali się mieszkańcy gminy Wierzbica, którzy oddali aż 465 głosów za przystąpieniem do rządowego projektu. Drugie miejsce zajęła gmina Chełm (427 głosów), a trzecie Sawin (332). Sporą aktywnością wykazali się też mieszkańcy miasta Rejowiec Fabryczny (250) i gminy Wojsławice (243). Wymaganą ilość głosów zdobyły też gminy: Leśniowice (177), Dorohusk (148), Dubienka (146), Rejowiec (140) i Ruda Huta (138). Minimalnie, ale jednak, próg przekroczyły gminy: Białopole (106 głosów), Żmudź (103) i Kamień (102). Za mało głosów, by przystąpić do programu, oddano natomiast w gminach Rejowiec Fabryczny (47) oraz Siedliszcze (zaledwie 19). **(kg)**

CHEŁM. Ciekawy pomysł radnego

Uhonorować lokalnych przedsiębiorców

Tomasz Otkała, miejski radny, chce, by władze Chełma uhonorowały tych lokalnych przedsiębiorców, którzy mimo ciężkiej sytuacji na rynku, nie zrezygnowali z prowadzenia swojej działalności w mieście.

Z ciekawym pomysłem radny wyszedł kilka dni temu. **Tomasz Otkała** zastanawia się, czy władze miasta Chełm nie mogłyby jakoś uhonorować lub nagrodzić te podmioty gospodarcze, które mimo wysokiej inflacji, wzrostu cen produktów, energii czy paliw, wciąż prowadzą działalność w naszym mieście.

- Chodzi o firmy, które na trwale wpisały się w krajobraz rynku, handlu i usług, i które stanowią część zbiorowej świadomości - mówi Otkała. Radny podaje konkretne przykłady: sklep z artykułami biurowymi i szkolnymi „Iskra", sklep obuwniczy „Mokasyn" czy sklep z bielizną i porcelaną „Oczko".

- W dobie nazywania przez polityków-pięknoduchów drobnych przedsiębiorców określeniami typu „bieda firma" tego rodzaju gest byłby budujący - przekonuje radny. Otkała, na co dzień prowadzący kancelarię adwokacką, zauważa, że poniekąd sam jest przedsiębiorcą i dobrze wie, jak ciężko prowadzić działalność gospodarczą.

- Jako osoba solidnie płacąca rzekomo niski ZUS, mam w sobie przeświadczenie, że cała polityka wsparcia dla małych firm, prowadzona jest gdzieś obok rzeczywistości, w jakich tym podmiotom z roku na rok przychodzi funkcjonować - zauważa. Radny podkreśla, że lokalnym, często rodzinnym firmom coraz ciężej jest konkurować z tzw. sieciówkami i wielkimi korporacjami. - Według moich obserwacji za kilka lat w naszym mieście może np. nie być już zegarmistrza - alarmuje. Do tematu wrócimy. **(kg)**

CHEŁM

Z rezerwacjami źle, bez nich jeszcze gorzej

Problem z wieczornymi seansami w Zorzy

Pracownicy Kina Zorza w Chełmie manipulują miejscami na wieczorne seanse filmowe, przez co nie dochodzi do ich emisji? Takie wrażenie odniósł jeden z naszych Czytelników. - To nieporozumienie - komentuje Dariusz Guz, kierownik kina.

W ubiegłym tygodniu skontaktował się z nami mieszkaniec Chełma.

- Nie po raz pierwszy chciałem wybrać się z żoną do kina - rozpoczął. - Oboje pracujemy do późna, więc w grę wchodziły tylko wieczorne seanse, o 20.00, czy nawet o 21.00. By mieć pewność, że się odbędą, dzwoniłem do kina np. dwie godziny przed emisją filmu, mówiąc, że przyjdziemy. Potem dla pewności robiłem to pół godziny przed seansem. Zawsze w odpowiedzi słyszałem, że nikt inny poza mną nie dzwonił w tej sprawie, więc zapewne filmu nie będzie, bo musi być co najmniej czterech widzów - opowiada mężczyzna. Według naszego rozmówcy sytuacja tego typu powtórzyła się kilka razy. - W końcu postanowiłem zrobić eksperyment. Zadzwoniłem dwie godziny przed filmem, powiedziałem, że się wybieram z żoną. Po 15 minutach taki sam telefon wykonała moja żona, oczywiście nie mówiła, że ja już wcześniej dzwoniłem w sprawie seansu. Pół godziny przed filmem do kina ponownie zadzwoniłem ja. I znów usłyszałem, że jest za mało osób, by film wyemitować. A przecież już po tych dwóch telefonach powinni wiedzieć w kinie, że jest co najmniej czterech chętnych widzów, a być może i więcej. Przecież podobnych telefonów, jakie wykonałem ja i moja żona, mogło być więcej. Tyle, że nikt tego w kinie chyba nie bierze pod uwagę - mówi Czytelnik.

Według mieszkańca Chełma każdy z tego typu telefonów powinien być rejestrowany, a rezerwacje sumowane. - Wówczas na pewno więcej wieczornych seansów doszłoby do skutku - podsumowuje.

Dariusz Guz, kierownik Zorzy, zauważa, że kiedyś rezerwacje w kinie obowiązywały, internetowe nawet do niedawna. – Niestety, musieliśmy z nich zrezygnować -wyjaśnia. - Wszystko przez to, że zwłaszcza na hitowe seanse sporo osób dokonywało rezerwacji, a potem w kinie nie pojawiało się, blokując miejsca innym chętnym - dodaje. Dlatego dziś żadne rezerwacje, ani telefoniczne, ani internetowe, nie są w Zorzy możliwe.

- Kto chce przyjść do kina, musi po prostu kupić bilet, albo u nas w kasie, albo przez internet. Jeżeli będzie za mało osób, by dany film wyemitować, zwrócimy pieniądze - zapewnia Guz.

Kierownik Kina Zorza, zauważa, że zdarza się, że dochodzi do emisji filmu gdy są na nim tylko trzy osoby. - To dotyczy zazwyczaj porannych seansów dla dzieci. Po prostu jest nam ich szkoda. Przy filmach dla dorosłych trzymamy się zasady, co najmniej czterech widzów - mówi. **(kg)**

eprasa.pl d3a870d0e2

CHEŁM. Miasto podzielone na 6 obszarów

Koniec samowolek

Chełm czeka rewolucja wizerunkowa. Według projektu uchwały krajobrazowej miasto podzielono na sześć obszarów, w których zróżnicowane będą warunki umieszczania tablic reklamowych. Określono też gabaryty i rodzaje materiałów budowlanych ogrodzeń, kiosków, ogródków gastronomicznych, pomników, kolorystykę śmietniczek, a nawet paczkomatów. - Koniec z samowolkami, estetyka miasta się poprawi - mówi Paweł Wira, dyrektor chełmskiej delegatury Wojewódzkiego Urzędu Ochrony Zabytków w Lublinie.

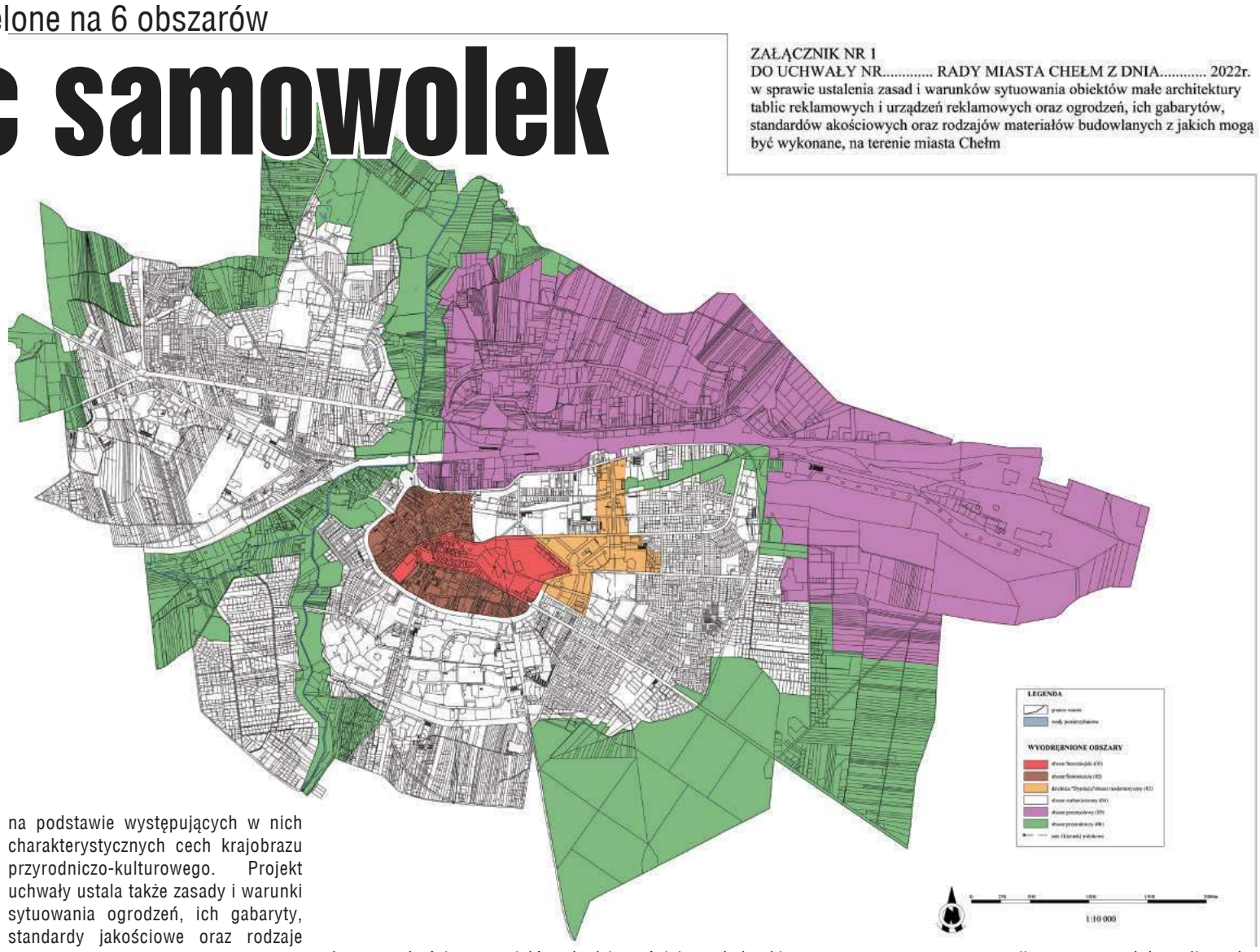

Do 13 kwietnia br. w jednym z pokojów chełmskiego ratusza udostępniony był projekt uchwały krajobrazowej. W tym czasie dwie osoby poprosiły o wgląd do niego, ale uwag nie złożyły. Wciąż można to zrobić, bo termin ich składania w tej sprawie mija 27 kwietnia br., a projekt uchwały krajobrazowej zamieszczono na stronie internetowej chełmskiego magistratu. Uchwała ta ma uregulować kwestie umieszczania w przestrzeni publicznej m.in. reklam, ale nie tylko. Jej celem jest poprawa estetyki miasta, bo do tej pory brak jest zasad określających miejsca, powierzchnie i kompozycje tablic czy billboardów. Efekt jest taki, że w centrum miasta i nie tylko aż roi się od brzydkich banerów czy reklam. Uchwała zakazuje umieszczania np. tablicy reklamowej „w miejscach otwarć widokowych w kierunku krajobrazów otwartych i wartościowych architektonicznie zespołów zabudowy sakralnej, sylwety zespołu staromiejskiego i Góry Katedralnej". Projekt uchwały liczy prawie 50 stron i zawiera mnóstwo różnych szczegółowych rozwiązań. Ustala podział miasta na obszary o zróżnicowanych zasadach i warunkach sytuowania tablic reklamowych oraz urządzeń reklamowych tj. obszar staromiejski, śródmiejski, zurbanizowany, przemysłowy, przyrodniczy, modernistyczny (dzielnica „Dyrekcja"). Obszary te wydzielono na podstawie występujących w nich charakterystycznych cech krajobrazu przyrodniczo-kulturowego. Projekt uchwały ustala także zasady i warunki sytuowania ogrodzeń, ich gabaryty, standardy jakościowe oraz rodzaje materiałów budowlanych, z których mogą być wykonane, a także zasady i warunki sytuowania tablic reklamowych, urządzeń reklamowych i szyldów. Zakazane ma być umieszczanie tablic i urządzeń reklamowych na konstrukcjach na kołach tj. na przyczepie czy lawecie, na drzewach, żywopłotach, na ażurowych elementach ogrodzenia, barierkach i balustradach, murach oporowych, a także w odległości mniejszej niż 0,5 m od tablic z numerami porządkowymi nieruchomości oraz nazwami ulic. Z kolei w odniesieniu do szyldów nakazane będzie sytuowanie ich nad witrynami lokali usługowych i handlowych w jednym wyznaczonym pasie z zachowaniem równych odstępów między sobą oraz elementami dekoracyjnymi elewacji, na tej samej wysokości budynku. Na szyldach będą mogły być stosowane wyłącznie treści informacyjne, związane z prowadzoną działalnością w danym budynku i w zakresie oferowanego asortymentu. Mają one być ujednolicone, co do wielkości, materiału, w jednorodnej stylistyce. Szereg wytycznych odnośnie wyglądu, wysokości, materiałów będzie dotyczył też ogrodzeń w zależności od obszaru, w którym się znajdują. Ściśle określone będą też zasady i warunki sytuowania rzeźb, pomników, fontann, ogródków gastronomicznych, kiosków, a nawet wiat śmietnikowych, śmietniczek, paczkomatów. Na przykład, parasole w ogródkach gastronomicznych powinny być w stonowanej kolorystyce, najlepiej bieli, śmietniczki w kolorystyce neutralnej tj. odcieniach szarości lub czarne, a paczkomaty swoją kolorystyką „mogą odpowiadać elewacjom sąsiednich budynków", a w innych lokalizacjach powinny być w szarości.

- Uchwała krajobrazowa ma na celu efektywniejsze kształtowanie ładu przestrzennego, ochronę krajobrazu kulturowego oraz poprawę wizerunku miasta i estetyki przestrzeni publicznych poprzez przeciwdziałanie negatywnym zjawiskom degradacji przestrzeni miasta, polegające na wprowadzeniu spójnych standardów dotyczących lokalizacji i formy elementów małej architektury, ogrodzeń, reklam i szyldów - obszernie wyjaśniają w chełmskim ratuszu.

Opracowaniem projektu uchwały krajobrazowej zajmowała się na zlecenie magistratu Autorska Pracownia Architektoniczna „Arkada" z Białej Podlaskiej. Wartość tego zamówienia to 72,5 tys. zł. Orędownikiem uregulowania kwestii umieszczania w przestrzeni publicznej m.in. reklam był **Paweł Wira**, dyrektor chełmskiej delegatury Wojewódzkiego Urzędu Ochrony Zabytków w Lublinie. Między nim a wykonawcą projektu uchwały zapadały robocze ustalenia w trakcie prac nad projektem tego dokumentu. Opinia konserwatorów zabytków w tej sprawie była pozytywna. Ale trzeba pamiętać, że nie jest to ostateczny kształt uchwały, bo zostało jeszcze kilka dni na składanie uwag do ratusza i niewykluczone, że konieczne będą korekty. Uwagi na piśmie można przynieść do magistratu osobiście, przysłać pocztą lub za pośrednictwem elektronicznej skrzynki podawczej (epuap.gov.pl). Jak mówią urzędnicy - w przypadku braku konieczności ponawiania uzgodnień uchwała zostanie poddana pod głosowanie radnych na sesji w czerwcu lub w lipcu br. W przypadku pozytywnej decyzji radnych wejdzie ona w życie 14 dni od jej ogłoszenia w Dzienniku Urzędowym Województwa Lubelskiego.

- Jeśli uda wprowadzić te zmiany to znacznie poprawi się estetyka miasta - mówi dyrektor P. Wira. - Skończą się samowolki, bo będzie ściśle określone, gdzie można zamieszczać tablice reklamowe. Do poprawienia jest bardzo dużo. Mamy w naszym mieście do czynienia z wieloma nieestetycznymi, zbyt dużymi reklamami w miejscach, gdzie nie powinno ich być. Jest ogromna różnica na plus w wyglądzie miast, które mają tego typu uchwały. Przykładem jest Kraków. Oczywiście, trzeba okresu przejściowego na dostosowanie do zapisów uchwały, która mam nadzieję wkrótce zostanie przyjęta.

W projekcie uchwały zawarto szczegółowe zasady dotyczące dwunastomiesięcznego okresu przejściowego. Czytamy w niej też, że „kary za nieprzestrzeganie przepisów niniejszej uchwały uregulowane są w przepisach odrębnych". Chodzi, oczywiście, o kary pieniężne. **(mo)**

CHEŁM. Warto pedałować

Wyjeździć zwycięstwo i kondycję

Trwa rowerowy trening tj. dwumiesięczna rozgrzewka przed rywalizacją o tytuł „Rowerowej Stolicy Polski 2022" w ramach projektu „Aktywne Miasta". Do współzawodnictwa w zaliczaniu kilometrów zgłosiło się 47 miast, w tym Chełm i nasi rowerzyści.

„Aktywne Miasta" to projekt rekreacyjno - sportowy, a także portal internetowy i przydatna każdemu, kto uprawia sport aplikacja sportowa, mierząca czas, pokonany dystans i spalone kalorie. W ramach tego ogólnopolskiego projektu kolejny rok z rzędu rusza akcja „Rowerowa Stolica Polski", której uczestnicy - mieszkańcy miast, w dobranych grupach, np. uczniów szkół po pobraniu aplikacji za pośrednictwem telefonu jeżdżą rowerem, zaliczając kolejne kilometry i rywalizując o zwycięstwo. Celem całego przedsięwzięcia jest promocja aktywności fizycznej, tak ważnej zwłaszcza dla zdrowia i kondycji zasiedziałej podczas epidemii młodzieży. W ubiegłym roku chełmscy urzędnicy zachęcali mieszkańców Chełma, a także chełmskie szkoły i ich uczniów do udziału w akcji, obiecując ciekawe nagrody, w tym wiatę rowerową dla najaktywniejszej „rowerowo" szkoły. W tym roku pierwszego dnia wiosny „Aktywne Miasta" ruszyły z oficjalnym treningiem w ramach Rowerowej Stolicy Polski 2022 (to dwumiesięczna rozgrzewka przed czerwcowymi zmaganiami o puchar rowerowej stolicy kraju), a do rywalizacji zgłosiło się 47 miast, w tym Chełm i nasi cykliści. Uczestnicy treningu automatycznie biorą też udział w czerwcowej rywalizacji o puchar bez konieczności dodatkowych zapisów. Zapytaliśmy w chełmskim magistracie, czy w tegorocznej edycji miasto również przewiduje jakieś zachęty, aby motywować chełmian do aktywności fizycznej i, czy obiecane w ubiegłorocznej edycji nagrody trafiły do zwycięzców. Odpowiedź jest krótka.

- Nagroda, oczywiście, trafi do zwycięzców (ustaliliśmy, że to II LO, które w tym roku również włączyło się do rowerowej rywalizacji i bardzo dobrze sobie radzi - przyp. red.), w tym momencie trwają procedury i prace przygotowawcze związane z realizacją tego projektu - informują w chełmskim magistracie. **(mo)**

CHEŁM. Nagroda prezydenta miasta

Tak Niewiele laureatem

W mieście rozstrzygnięto konkurs dla organizacji pozarządowej wyróżniającej się w działaniach na rzecz społeczności lokalnej w 2021. Laureatem nagrody prezydenta miasta Chełm jest Stowarzyszenie „Tak Niewiele".

Wręczenie wyróżnienia nastąpi podczas uroczystości pod nazwą ,,Chełmski Dzień Organizacji Pozarządowych". Stowarzyszenie „Tak Niewiele" z siedzibą przy ul. Młodowskiej w Chełmie (stowarzyszenie ma też swój oddział w Lublinie) powstało w 2013 roku. Jej prezesem jest **Beata Adamczyk**. Główny cel stowarzyszenia to aktywne pomaganie na zasadzie „coś za coś". Priorytetem wolontariuszy ze stowarzyszenia jest aktywizowanie osób potrzebujących do działania, a tym samym edukowanie społeczeństwa, że dawanie za darmo uczy jedynie bezczynności, negatywnych zachowań i postaw roszczeniowych. Stowarzyszenie otacza opieką przede wszystkim osoby starsze i chore, o których wielu ludzi nie pamięta. Działacze stowarzyszenia wspierają też dzieci i młodzież oraz pozostałe grupy społeczne. W ciągu blisko dziewięciu lat działalności wolontariusze „Tak Niewiele" przeprowadzili mnóstwo akcji charytatywnych. Ostatnio aktywnie uczestniczyli także w pomocy uchodźcom.

- Jesteśmy naprawdę zaskoczeni, bo jesteśmy organizacją, która nie pokazuje się zanadto, tylko robi swoje - mówi prezes B. Adamczyk. - Jestem jednak wdzięczna osobie, która zgłosiła naszą kandydaturę w konkursie, bo może dzięki temu więcej osób usłyszy o naszej działalności i więcej wolontariuszy zdecyduje się do nas dołączyć. **(mo)**

eprasa.pl d3a870d0e2

CHEŁM. Koniec pierwszego etapu rekrutacji do przedszkoli

Pięciorga dzieci nie przyjęto, ale są jeszcze wolne miejsca

Zakończył się pierwszy etap rekrutacji do publicznych przedszkoli na rok szkolny 2022-2023. Nie przyjęto w nim 5 dzieci, które nie spełniały kryteriów. Do dyspozycji pozostaje jeszcze 37 miejsc. Nabór uzupełniający w czerwcu.

Wybór przedszkola dla niektórych rodziców bywa trudny. Na portalu internetowym „Chełmskie mamuśki" często padają pytania o to, które przedszkole w Chełmie jest najlepsze. Do wyboru jest dziesięć publicznych placówek, dla których organem prowadzącym jest miasto i drugie tyle niepublicznych. Pierwszy etap rekrutacji do przedszkoli miejskich, odnoszący się do dzieci w wieku od 3 do 6 lat, zakończył się w ubiegłym tygodniu. Zgodnie z harmonogramem 20 kwietnia nastąpiło podanie do publicznej wiadomości przez komisję rekrutacyjną listy kandydatów przyjętych i nieprzyjętych.

- Miałam wątpliwości, czy mój trzylatek dostanie się do tego przedszkola, do którego chcieliśmy, ale udało się i bardzo się z tego cieszę - mówi pani Kasia.

W przypadku większej liczby kandydatów niż liczba wolnych miejsc w publicznym przedszkolu na pierwszym etapie postępowania rekrutacyjnego brane są określone w ustawie kryteria tj.: wielodzietność rodziny kandydata, niepełnosprawność jego lub rodziców czy rodzeństwa. Dodatkowe punkty w rekrutacji przyznawane są też w sytuacji, gdy dziecko wychowywane jest przez osobę samotną lub objęte jest pieczą zastępczą. Ci, którzy nie dostali się do przedszkola w pierwszym postępowaniu rekrutacyjnym, a także pozostali kandydaci mają jeszcze szanse w naborze uzupełniającym, który ruszy w czerwcu. O ile w większych miastach o przyjęcie do przedszkola publicznego jest ciężko, a wręcz często graniczy z cudem, o tyle u nas jest pod tym względem o wiele lepiej. Większość dyrektorów miejskich przedszkoli w Chełmie, z którymi rozmawialiśmy informuje, że miejsc u nich nie zabrakło i nie musieli odrzucać podań. W niektórych placówkach nawet mają jeszcze wolne miejsca.

- Mieliśmy dwadzieścia trzy miejsca dla trzylatków i tyle samo podań złożono, więc wszystkie dzieci przyjęto - mówi **Alicja Grzywacz**, dyrektor Przedszkola Miejskiego nr 11 w Chełmie. - Na chwilę obecną mamy jedno miejsce wolne w grupie dzieci pięcio- i sześcioletnich. Nie mamy trudności z rekrutacją. W ubiegłym roku było podobnie. Dysponujemy mniej więcej taką samą liczbą miejsc. Zdarzyło się, że dwoje czy troje dzieci nie zostało przyjętych, ale bez problemu znalazły miejsce w sąsiednich przedszkolach, bo w pobliżu są jeszcze dwa miejskie przedszkola.

Dyrektor A. Grzywacz przypomina, że w PM nr 11, tak, jak w innych miejskich przedszkolach bezpłatne nauczanie, wychowanie, opieka i realizacja podstawy programowej jest przez pięć godzin dziennie, a za pobyt dziecka od godz. 13.30 rodzice płacą po złotówce za każdą rozpoczętą godzinę. Opłacić należy też wyżywienie, ale zajęcia dodatkowe są bezpłatne. W przypadku PM nr 11 są to m.in. zajęcia ekologiczne, plastyczne, teatralne, taneczne. Oczywiście, do tego dochodzą jeszcze w zależności od wieku dziecka zajęcia w ramach podstawy programowej tj. rytmiczno-muzyczne, język angielski, religia.

- W związku ze zniesieniem obostrzeń wkrótce wracamy też do wspólnych uroczystości z rodzicami, już planujemy obchody z okazji „Dnia Matki" – mówi dyrektor A. Grzywacz. – Będą też wycieczki dla dzieci. Można powiedzieć, że rozkręcamy się na nowo z zajęciami i atrakcjami dla naszych przedszkolaków, bo podczas epidemii nie wszystko było możliwe.

W Przedszkolu Miejskim nr 8 w Chełmie dla dzieci trzyletnich przygotowano od września 30 miejsc. Po pierwszym etapie rekrutacji przyjęto 14 maluchów. 8 podań rodzice dostarczyli po terminie, a kolejnych 8 dotyczy dzieci 2,5-letnich, ale wszyscy ci mali kandydaci będą brani pod uwagę w czerwcowej rekrutacji uzupełniającej.

- Na ogół jest u nas tak, że jeśli rodzic złoży podanie w pierwszym terminie, to jego dziecko się dostaje i ta liczba miejsc jest wystarczająca - mówi **Barbara Foryt**, dyrektor PM nr 8 w Chełmie. - Trzy lata temu zdarzyło się, że w naszym przedszkolu zabrakło miejsc dla maluchów. Staramy się, aby nasza oferta była bogata w zajęcia dodatkowe, konkurencyjna, bo przecież powstają też przedszkola niepubliczne. Nasza oferta zajęć jest naprawdę duża. Jest to koło taneczne, plastyczne, sportowe, klub młodego odkrywcy, zajęcia w ramach „małego kuchcikowa". Od przyszłego roku rusza klub szachowy dla pięcio- i sześciolatków. Oprócz tego są zajęcia z logopedą i współpracujemy z poradnią psychologiczno-pedagogiczną.

W PM nr 2 w Chełmie dla trzylatków przewidziano 21 miejsc. W pierwszym etapie rekrutacji przyjęto maluchów i zostały jeszcze dla nich dwa miejsca wolne. Przyjęto też 3 czterolatków i 1 pięciolatka.

- W ubiegłorocznej rekrutacji dla wszystkich wystarczyło miejsc - mówi dyrektor Klajnert. - Zdarza się, że niektórzy rodzice dopiero w okresie wakacyjnym zgłaszają się do nas. Mamy też do czynienia z sytuacjami, gdy rodzina wyprowadza się i zwalniają się miejsca w przedszkolu. Był czas, gdy zauważaliśmy spadek ilości dzieci. Za żadne zajęcia rodzice u nas nie płacą. Oprócz języka angielskiego czy rytmiki oferujemy koło matematyczne, plastyczne, teatralne z bajkoterapią, koło kulinarne, a w dwóch grupach mamy też naukę gry w szachy.

Po raz pierwszy od dawna zdarzyło się, że wolnymi miejscami po pierwszym etapie rekrutacji dysponują w PM nr 6 w Chełmie. Według **Aliny Ceglarskiej**, dyrektor tej placówki być może wynika to z tego, że mieszkańcy osiedla, gdzie znajduje się PM nr 6 tj. Śródmieście nie należą już do najmłodszych i nie ma tu tylu małych dzieci, co dawniej.

- Wpłynęło do nas dwadzieścia jeden podań i wszyscy ci kandydaci zostali przyjęci, a wśród nich są zarówno dzieci trzyletnie, jak cztero-, pięcio- i sześciolatki - mówi dyrektor A. Ceglarska. - Dysponujemy jeszcze kilkoma wolnymi miejscami, więc zapraszamy. Dawno nie zdarzyło się, że po pierwszym etapie rekrutacji mieliśmy wolne miejsca.

Pięciorga dzieci nie przyjęto

Z informacji przekazanej przez miasto wynika, że w rekrutacji na rok szkolny 2022/2023 największym zainteresowaniem cieszyły się: PM Nr 2, PM Nr 5 i PM Nr 11. Łącznie w miejskich przedszkolach przygotowano 1384 miejsca dla dzieci w wieku od 3 do 6 lat. W pierwszym etapie rekrutacji nie zakwalifikowano tylko 5 dzieci, które nie spełniały kryteriów branych pod uwagę w postępowaniu rekrutacyjnym. Dotyczy to czterech placówek: PM Nr 3 z Oddziałami Integracyjnym, PM Nr 12, PM Nr 14 i PM Nr 15. Najliczniejszą placówką jest PM Nr 13 z Oddziałami Integracyjnymi (165 miejsc), zaś najmniej liczne jest PM Nr 2 (99 miejsc). Łącznie we wszystkich miejskich przedszkolach dla dzieci w wieku od 3 do 6 lat pozostaje do dyspozycji 37 miejsc. O zasadach przyporządkowania dziecka do grupy przedszkolnej tj. połączenia różnych grup wiekowych decyduje dyrektor przedszkola. Należy również zwrócić uwagę na fakt, że istnieje możliwość przyjęcia w drugim etapie rekrutacji w wyjątkowych sytuacjach, również dzieci, które ukończyły 2,5 roku. 6 czerwca rozpoczyna się rekrutacja uzupełniająca na rok szkolny 2022/2023. **(mo)**

CHEŁM. Cyfrowe dzieciaki

W Centrum Nauczania „Cyfrowe dzieciaki" w Chełmie wręczono nagrody laureatom konkursu ogólnoszkolnego „Ja i mój robot". Uroczystość połączono z pokazem robotów. Wyniki konkursu w kategorii klas I-III: 1. **Pola Ciach** (SP Kamień), 2. **Milena Dąbrowska** (SP nr 7 Chełm), 3. **Kuba Wesołowski** (SP Strupin Duży). Kat. klasy IV-VI: 1. **Diana Barska** 2. **Kacper Falenta**, 3. **Natalia Jagięło** (wszyscy ze SP nr 7 Chełm). Wyróżnienia w obu kategoriach: **Jakub Kołtun** (SP nr 7 Chełm), **Amelia Basaj** (SP nr 8 Chełm), **Weronika Szkodzińska** (SP Kamień), **Nina Manaj** (SP nr 8 Chełm), **Wiktoria Kupczyńska** (SP Strupin Duży), **Antonina Sidoruk** (SP nr 8 Chełm), **Dominika Gruszecka** (SP Strachosław), **Julia Kurdziel** (SP nr 8 Chełm), **Lena Pawłowska** (SP nr 8 Chełm). **(opr. mo)**

Czarniecczycy współpracują z Uniwersytetem Przyrodniczym w Lublinie

Mgr **Halina Smyk**, dyrektor I LO w Chełmie oraz dr hab. **Urszula Kosior-Korzecka**, prorektor ds. studenckich i dydaktyki Uniwersytetu Przyrodniczego w Lublinie podpisały list intencyjny w sprawie współpracy. Dzięki temu uczniowie I LO w Chełmie będą mogli uczestniczyć w licznych warsztatach, wykładach, konkursach proponowanych przez UP. W spotkaniu uczestniczyli m.in. prof. dr hab. **Krzysztof Kowalczyk**, rektor Uniwersytetu Przyrodniczego w Lublinie, prof. dr hab. **Krzysztof Jóźwiakowski** - kierownik Katedry Inżynierii Środowiska i Geodezji, mgr inż. **Anna Woźniak** - dyrektor Centrum Dydaktyki i Spraw Studenckich wraz z pracownikami Biura Rekrutacji i Promocji Kształcenia, natomiast z I LO w Chełmie: mgr **Teresa Świś**, nauczycielka chemii oraz przedstawiciele uczniów z klasy biologiczno-chemicznej: **Zuzanna Szostak** i **Natalia Szeptuch**. Koordynatorami współpracy z I LO w Chełmie będą nauczycielki: mgr **Anna Jonak**, nauczyciel biologii i T. Świś. **(mo)**

eprasa.pl d3a870d0e2

Co, gdzie, kiedy? Afisz kulturalny

Repertuar Centrum Kultury Filmowej „Zorza" w Chełmie

25 kwietnia, poniedziałek
13:00 Zając Max: Misja pisanka, Zorza
15:00 Fantastyczne zwierzęta: Tajemnice Dumbledore'a - 2D dubbing, Zorza
17:45 Fantastyczne zwierzęta: Tajemnice Dumbledore'a - 2D napisy, Zorza
20:30 Wszystko wszędzie naraz, Zorza
26 kwietnia, wtorek
13:00 Zając Max: Misja pisanka Zorza
15:00 Fantastyczne zwierzęta: Tajemnice Dumbledore'a - 2D dubbing Zorza
17:45 Wszystko wszędzie naraz Zorza
20:30 Fantastyczne zwierzęta: Tajemnice Dumbledore'a - 2D napisy Zorza
27 kwietnia, środa
13:00 Zając Max: Misja pisanka, Zorza
15:00 Fantastyczne zwierzęta: Tajemnice Dumbledore'a - 2D dubbing, Zorza
17:45 Fantastyczne zwierzęta: Tajemnice Dumbledore'a - 2D napisy, Zorza
20:30 Wszystko wszędzie naraz, Zorza
28 kwietnia, czwartek
13:00 Zając Max: Misja pisanka, Zorza
15:00 Fantastyczne zwierzęta: Tajemnice Dumbledore'a - 2D dubbing, Zorza
17:45 Wszystko wszędzie naraz, Zorza
20:30 Fantastyczne zwierzęta: Tajemnice Dumbledore'a - 2D napisy, Zorza
29 kwietnia, piątek
13:00 To nie wypanda - 2D dubbing, Zorza
15:30 Sing 2, Zorza
18:00 Zaginione miasto, Zorza
20:30 Fantastyczne zwierzęta: Tajemnice Dumbledore'a - 2D dubbing, Zorza
30 kwietnia, sobota
12:00 Sing 2, Zorza
14:30 To nie wypanda - 2D dubbing, Zorza
16:45 Zaginione miasto, Zorza
19:15 Fantastyczne zwierzęta: Tajemnice Dumbledore'a - 2D dubbing, Zorza
1 maja, niedziela
12:00 To nie wypanda - 2D dubbing, Zorza
14:30 Sing 2, Zorza
16:45 Zaginione miasto, Zorza
19:15 Fantastyczne zwierzęta: Tajemnice Dumbledore'a - 2D dubbing, Zorza

Zaproszenie do muzeum

Galeria 72 Muzeum Ziemi Chełmskiej w Chełmie zaprasza 27 kwietnia br. o godz. 18.00 do sal muzeum przy ulicy Lubelskiej 55 na otwarcie wystawy „Marcin Berdyszak. Interwencje, relacje, dialogi". **Marcin Berdyszak** jest autorem wielu wystaw indywidualnych i zbiorowych zarówno w kraju jak i zagranicą. Jego prace znajdują się w znaczących kolekcjach państwowych (m.in. Muzeum Narodowe we Wrocławiu, Muzeum Sztuki w Bytomiu, Muzeum Sztuki Współczesnej MOCAK w Krakowie, kolekcja Galerii 72 muzeum w Chełmie). Przykłady jego realizacji znalazły swe miejsce w kolekcjach słowackich i niemieckich, jak również w cenionych zbiorach prywatnych, takich jak kolekcja Wojciecha Fibaka czy Waldemara Andzelma. Wystawa M. Berdyszaka gościć będzie w Galerii 72 do 7 sierpnia br.

Teatr Ziemi Chełmskiej: La Boheme

Chełmski Dom Kultury zaprasza 30 kwietnia oraz 15 maja o godz. 19.00 na spektakle Teatru Ziemi Chełmskiej „La Boheme". Podczas wieczoru piosenki francuskiej publiczność usłyszy utwory francuskich artystów tj. Edith Piaf, Charles Aznavour i Georges Brassens. Bilety w cenie 30 zł. Dla naszych Czytelników, którzy pierwsi zadzwonią do naszej redakcji we wtorek (26 kwietnia) o godz. 12.00 mamy jedną podwójną wejściówkę na spektakl „La Boheme" organizowany 30 kwietnia.

Promocja „Rocznika Chełmskiego"

Chełmska Biblioteka Publiczna zaprasza 29 kwietnia o godz. 16.00 na promocję 25. tomu „Rocznika Chełmskiego". Wydawane niezmiennie od 1995 roku pierwsze czasopismo naukowe w regionie, integruje środowisko oraz aktywizuje świat naukowy. Jubileuszowy tom „Rocznika Chełmskiego" wydano w 2021 r. przez Stowarzyszenie Rocznik Chełmski, Chełmską Bibliotekę Publiczną, Muzeum Ziemi Chełmskiej oraz Państwową Wyższą Szkołę Zawodową w Chełmie. Liczące ponad 548 stron czasopismo podzielono na siedem obszernych rozdziałów: „Artykuły", „Z zagranicy", „Człowiek i środowisko", „Materiały", „Z żałobnej karty", „Recenzje", „Kronika". Pomiędzy poszczególnymi artykułami oraz na ostatnich stronach zamieszczono zdjęcia przedstawiające Chełm autorstwa fotografa Lecha Radwańskiego. W czasie promocji zaplanowano uroczystość nadania wybranym osobom i instytucjom wspierającym Stowarzyszenie Rocznik Chełmski tytułu Amicus Annalis Chelmensis. Najnowsze wydanie Rocznika można kupić w siedzibie biblioteki publicznej, muzeum (ul. Lubelska 55) oraz Chełmskim Ośrodku Informacji Turystycznej (ul. Lubelska 63).

Koncert Chadek Gospel Choir

Chełmski Dom Kultury zaprasza 6 maja o godz. 19.00 na koncert „On nas nie zawiedzie" w wykonaniu chóru Chadek Gospel Choir. Będzie to koncert najpiękniejszych pieśni nadziei i chwały w wyjątkowych aranżacjach i premierowych wykonaniach. Wśród nich znajdą się utwory takich artystów jak: Trzecia Godzina Dnia, CSM Music, Jaye Thomas, Hillsong United, Brian Johnson, Charles Jenkins i wielu innych. Ponad trzydziestoosobowemu chórowi towarzyszyć będzie znakomity skład instrumentalistów. Bilety w cenie 25 zł.

KDF - Historie prawdziwe

Chełmska Biblioteka Publiczna zaprasza w kwietniu na projekcje Klubu Dobrego Filmu w cyklu tematycznym „Historie prawdziwe". Tytuły klubowych filmów dostępne są wyłącznie na plakacie eksponowanym w holu ChBP (w ramach warunków licencji MPLC).

Zbaw i Ochraniaj

Chełmska Biblioteka Publiczna i Grupa Twórcza „Motycz" zapraszają do galerii Nova ChBP (ul. Partyzantów 40) na wystawę fotograficzną pt. „Spasi i Sachrani" („Zbaw i Ochraniaj"). Na wystawie, którą można oglądać do 6 maja, zaprezentowanych jest 30 czarno-białych fotografii opowiadających o historii, tradycji i życiu codziennym ludzi prawosławia we wschodniej Polsce.

Wystawa w muzeum

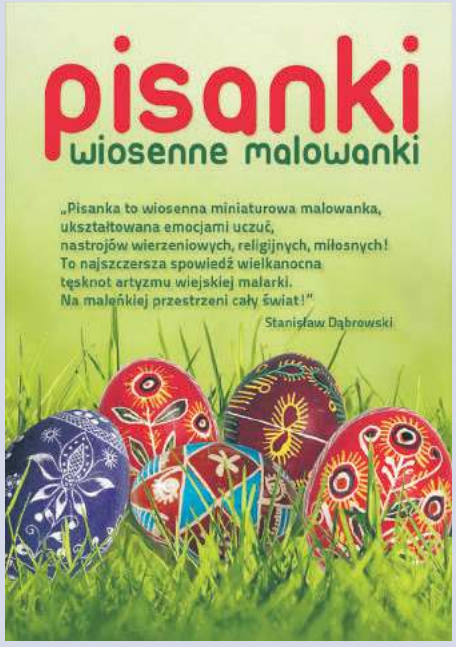

„Pisanki - wiosenne malowanki" to wystawa prezentowana w Muzeum Ziemi Chełmskiej w Chełmie, przygotowana przez Dział Etnografii dla mieszkańców Chełma i innych gości na okres Wielkanocy. Wystawę można oglądać przez cały kwiecień, w oddziale muzeum przy ul. Lubelskiej 56 A.

Wystawa upamiętniająca Longina Jana Okonia

Do 7 maja br. w małej galerii Chełmskiej Biblioteki Publicznej przy ul. Partyzantów 40 można oglądać wystawę poświęconą pamięci Longina Jana Okonia. Spuścizna po L. J. Okoniu przekazana bibliotece odzwierciedla bogactwo jego zainteresowań. Składa się na nią obszerna biblioteka, rękopisy i maszynopisy jego dzieł, korespondencja, zdjęcia, dokumenty, medale i nagrody, kolekcja sztuki indiańskiej.

Ekspozycja „Szkłem malowane"

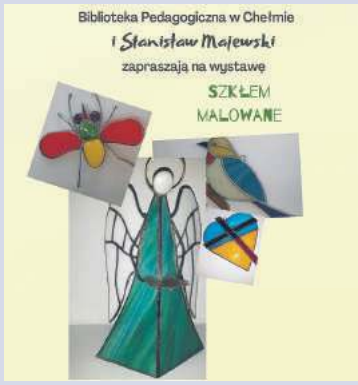

W Bibliotece Pedagogicznej w Chełmie do końca kwietnia można oglądać wystawę „Szkłem malowane" Stanisława Majewskiego z Łęcznej. Wielobarwne witraże powstały dzięki namiętnej pasji artysty i życia w symbiozie z kolorowymi szkiełkami. **(opr. mo)**

KONKURS Z KSIĄŻKĄ. Pucio na wsi

Pucio to uwielbiany przez dzieci i ich rodziców bohater cyklu logopedycznych książeczek, opublikowanych nakładem wydawnictwa Nasza Księgarnia. Dla naszych czytelników mamy do wygrania egzemplarz najnowszej części przygód tego sympatycznego chłopca.

Wymień trzy tytuły książek o przygodach Pucia

nowy tydzień tygodnik lokalny

1) .....
2) .....
3) .....

Imię i nazwisko: .....
Nr tel.: .....

Głównym bohaterem cyklu jest kilkuletni Pucio oraz jego rodzina. Autorką jest pedagog dziecięcy i logopeda, Marta Galewska-Kustra, a ilustracje są dziełem Joanny Kłos. Dzięki temu rodzice mogą mieć pewność, że nauka mówienia z Puciem opiera się na specjalistycznej wiedzy. Wszystkie części zostały dostosowane do poszczególnych etapów rozwoju dziecka i zawierają cenne wskazówki dla rodziców. Książeczki świetnie nadają się do rozszerzania słownictwa oraz nauki odmiany czasowników i rzeczowników. Zawierają krótkie, proste i zrozumiałe dla najmłodszych teksty oraz przejrzyste ilustracje. Na poszczególnych stronach śledzimy losy bohaterów, wykonując przy tym różne zadania, których celem jest sprawdzanie i rozwijanie umiejętności rozumienia mowy oraz opowiadania, przez wzbogacenie słownika dziecka o nazwy nowych obiektów i czynności. Dodatkowym atutem jest duży format oraz wygodne dla maluchów kartonowe strony.

Treść każdej książeczki nawiązuje do codziennych sytuacji z życia dorastającego Pucia. (13 kwietnia) Premierę miała najnowsza, siódma już część przygód chłopca pt. „Pucio na wsi", dedykowana dzieciom w wieku od 3-6 lat.

Dla naszych czytelników przygotowaliśmy konkurs, w którym do wygrania jest egzemplarz książki prosto z drukarni. Aby go zdobyć, wystarczy poprawnie wypełniony kupon konkursowy wrzucić do skrzynki ogłoszeniowej lub dostarczyć do siedziby redakcji Nowego Tygodnia do 5 maja. Wyniki podamy w wydaniu gazety z 9 maja. (opr. pc)

eprasa.pl d3a870d0e2

Czym jest autyzm?

Niebieski kwiecień

Kwiecień uznawany jest jako miesiąc Świadomości Autyzmu. Jego celem jest zwiększenie świadomości społecznej na temat autyzmu oraz zwrócenie uwagi na potrzebę większej empatii i tolerancji dla odmiennych możliwości i potrzeb osób ze spektrum. Bo inny nie znaczy gorszy.

Autyzm dziecięcy to zaburzenie rozwojowe zaczynające się we wczesnym dzieciństwie i trwające całe życie. U każdej osoby autyzm może objawiać się w inny sposób. Niektóre z nich są w stanie prowadzić stosunkowo normalne życie, podczas gdy inne będą zawsze potrzebować specjalistycznego wsparcia. Zależy to zarówno od głębokości zaburzeń, jak i skuteczności i intensywności terapii.

W początkowej fazie autyzm często bywa nierozpoznany i niezrozumiały. Uwagę zwracają dopiero trudności w porozumiewaniu się i nietypowe zachowania. Dlatego wiele osób traktuje dzieci ze spektrum autyzmu jako niegrzeczne lub źle wychowane. Każdy autysta doświadcza trudności w komunikacji i interakcji społecznej oraz z kontrolą własnych zachowań.

W Zespole Wychowania i Pomocy Psychologiczno-Pedagogicznej nr 1 w Chełmie, w skład którego wchodzą Specjalny Ośrodek Szkolno-Wychowawczy i Poradnia Psychologiczno-Pedagogiczna nr 1, na wszystkich etapach edukacyjnych (przedszkole, szkoła podstawowa, szkoła przysposabiająca do pracy, branżowa szkoła I stopnia) funkcjonują oddziały, w których uczą się dzieci z autyzmem.

- Staramy się, aby nasi uczniowie mieli zapewnione jak najlepsze warunki do nauki i terapii. Dlatego też klasy są specjalnie dostosowane pod względem ilości uczniów, programów nauczania oraz doboru specjalistów - mówi **Małgorzata Kwiecińska**, dyrektor ZWiPPP nr 1. - Niezwykle istotnym jest, aby oddziaływania rozpocząć jak najwcześniej, stąd duży nacisk położony jest na wczesne wspomaganie rozwoju dziecka oraz współpracę z rodzicami - dodaje dyrektor.

W Poradni Psychologiczno-Pedagogicznej nr 1 w Chełmie prowadzonych jest szereg działań na rzecz osób ze spektrum autyzmu.

- Pierwszym krokiem jest odpowiednio przeprowadzona diagnoza funkcjonalna i określenie rodzajów terapii dostosowanych do indywidualnych potrzeb dziecka - podkreśla **Agata Kwiecińska-Nowosad**, wicedyrektor ds. poradni.

Wśród nich na wyróżnienie zasługują: terapia logopedyczna, pedagogiczna, integracja sensoryczna, trening umiejętności społecznych, konsultacje dla rodziców oraz instruktaż i wskazówki do pracy w domu. - Współpraca poradni i szkoły zapewnia kompleksową pomoc wszystkim naszym uczniom. Dzięki temu dzieci z rozpoznaniem autyzmu mogą być szybko objęte pomocą specjalistów zarówno w poradni jak i szkole, a także na zajęciach dodatkowych z wczesnego wspomagania - dodaje Kwiecińska.

- Praca z dzieckiem ze spektrum autyzmu wymaga nie tylko fachowej wiedzy, ale wyjątkowego podejścia do ucznia - zaznacza **Iwona Brzuchala**, wicedyrektor ZWiPPP 1. - Nauczyciele pracujący z uczniami z autyzmem to doskonali specjaliści, wkładający w pracę całe serce, empatyczni, zaangażowani, szukający najlepszych rozwiązań w procesie edukacji i wychowania.

Celem wszystkich prowadzonych terapii jest poprawa komunikacji oraz nauczenie dzieci rozpoznawania emocji i zachowań społecznych, co ułatwia im codzienne funkcjonowanie, a także dostarczenie kontrolowanej ilości bodźców sensorycznych, co normalizuje odbiór bodźców ze świata zewnętrznego. Osoby ze spektrum autyzmu potrzebują oddziaływań terapeutycznych przez całe życie. Niestety obecnie często nie mają one możliwości dalszej edukacji i terapii, a w późniejszym czasie pracy po skończeniu edukacji szkolnej. Jest to niewątpliwie bardzo istotna przestrzeń wymagająca konkretnych rozwiązań, które zapewnią osobom z autyzmem pełniejsze uczestnictwo w dalszym, dorosłym już życiu społecznym. **(pc)**

• Rehabilitacja, USG
• Lekarze specjaliści
• Badania diagnostyczne
• Holter ciśnieniowy, EKG
Chełm
Plac Kupiecki 12
ul. Szymanowskiego 6
ul. Piłsudskiego 11B
tel. 82 540 80 51
Krasnystaw
ul. Czysta 3
tel. 82 540 80 41
luxmedlublin.pl
CENTRUM LUXMED MEDYCZNE

SPECJALISTA CHIRURGII I UROLOGII
lek. med. Lech DZIEDZIC
Przyjmuje: czwartki od godz. 15:00
Rejestracja: 82 569 90 11; 661 660 236
Chełm, ul. Szpitalna 47
- Przychodnia Centrum -

GABINET ZDROWIA PSYCHICZNEGO
Lek. med. Piotr Skubis
Specjalista psychiatra
Specjalista terapii środowiskowej
Psychoterapeuta
Chełm, ul. Mickiewicza 41
tel. 606 255 456
przyjmuje w poniedziałki od godz. 15^{00}
(także wizyty domowe)

NOWY PUNKT POBRAŃ BADAŃ LABORATORYJNYCH W CHEŁMIE
ul. Partyzantów 1 (budynek STOKROTKI)
Godziny przyjęć: PON. – PT. 7:30 - 12:30, tel.: 82 300 05 01
CZYNNE W SOBOTY
Bezpłatna diagnostyka
w kierunku wirusowego zapalenia wątroby typu C.
Do końca marca 2022 zniżka -20% na wszystkie badania z wyłączeniem pakietów.
Punkt przyjazny kobietom w ciąży.
Zapraszamy również do Punktów Pobrań w Chełmie
ul. Słowackiego 33 i Szymanowskiego 4,
od poniedziałku do soboty w godzinach 7:30-11:00,
tel. 82 300 05 34 i 506 682 410.
ALAB laboratoria oznacza wiarygodność

Novena Clínica
lek. med. Piotr Kiwiński specjalista chirurg-onkolog
lek. med. Rafał Domagała specjalista chirurgii ogólnej
lek. med. Mariusz Nieróbca specjalista chirurgii ogólnej
lek. med. Maciej Siembida lekarz medycyny estetycznej
Lek. Med Karol Terlecki chirurgia naczyniowa
lek. med. Paweł Polski specjalista chirurgii ogólnej
CHIRURGIA
- OPERACJE PRZEPUKLIN
- OPERACJE STULEJKI, PLASTYKA NAPLETKA
- OPERACJE WODNIAKA JĄDRA
- OPERACJE GUZKÓW PIERSI
- USUWANIE ZNAMION I NOWOTWORÓW SKÓRY
- WYCINANIE WRASTAJĄCYCH PAZNOKCI
- USUWANIE BRODAWEK, ODCISKÓW
- USUWANIE KASZAKÓW, TŁUSZCZAKÓW
- KOREKTA BLIZN, „WSZYWKI"
- I WIELE INNYCH...
PROKTOLOGIA
- LASEROWE USUWANIE ŻYLAKÓW ODBYTU (HEMOROIDÓW)
- SZCZELINY ODBYTU
- „GUMKOWANIE" ŻYLAKÓW ODBYTU
CHOROBY ŻYŁ I TĘTNIC
- OPERACJE ŻYLAKÓW KOŃCZYN DOLNYCH - SYSTEM FLEBOGRIF, LASER CELON
- NIEWYDOLNOŚĆ ŻYLNA
- OWRZODZENIA KOŃCZYN
- SKLEROTERAPIA - ZAMYKANIE ŻYLAKÓW, NACZYNEK
- USG DOPPLER ŻYŁ I TĘTNIC
MEDYCYNA ESTETYCZNA
- TOKSYNA BOTULINOWA „BOTOX"
- KWAS HIALURONOWY „RESTYLANE" – POWIEKSZANIE UST, KOREKTA ZMARSZCZEK
- OSOCZE BOGATOPŁYTKOWE – „WAMPIRZY LIFTING"
- MEZOTERAPIA I MIKRONAKŁUWANIE
- LASER FRAKCYJNY CO2 – KOREKTA ZMARSZCZEK, BLIZN, ROZSTĘPÓW
- NICI LIFTINGUJĄCE, PEELINGI MEDYCZNE
- LECZENIE NADPOTLIWOŚCI
- I WIELE INNYCH...
KOSMETOLOGIA
- DEPILACJA LASEROWA
- ZABIEGI PIELĘGNACYJNE, ODMŁADZAJĄCE, OCZYSZCZAJĄCE
- OCZYSZCZANIE MANUALNE TWARZY
- KWASY
- MANICURE, PEDICURE
- STYLIZACJA RZĘS I BRWI
www.novenaclinica.pl
rejestracja@novenaclinica.pl
691 98 45 45
ul. Szpitalna 37
22-100 Chełm
pon.- pt. 10:00 -18:00

GABINET ZDROWIA PSYCHICZNEGO
Przychodnia Centrum
Dr n. med. Marek Daniłosio
specjalista psychiatra, psychoterapeuta
22-100 Chełm, ul. Szpitalna 47, tel. 82 569 90 10, 82 569 90 11
www.przychodniacentrum.com

PROTEZY ZĘBOWE ELASTYCZNE CAŁKOWITE SILIKON
tech. Tomasz JANIAK
NAPRAWY - WYKONAWSTWO
Chełm, Lutosławskiego 4/16
Demos / obok antyków
czynne: 9:30 - 17:00 protetykachelm.pl
500 338 200

DIAGNOSTYKA laboratoria medyczne ...więcej niż wynik
www.diagnostyka.pl
Największa sieć laboratoriów medycznych w Polsce
...blisko Ciebie
Zapraszamy do Punktów Pobrań w Chełmie:
Al. 3-go Maja 22 (lok. 3) godz. pracy pn-pt 7.30-11.00 sob. 8.00-11.00
ul. Lubelska 66 godz. pracy pn-pt 7.30-11 oraz 15.00-17.00

Indywidualna Specjalistyczna Praktyka Ortodontyczna
lek. stom. Paweł Maciejczak
specjalista ortodonta
Nowoczesne metody leczenia wad zgryzu
Chełm, ul. Piłsudskiego 11a
poniedziałek-środa-piątek
tel. 082 / 563 02 71

Specjalista Chorób Wewnętrznych
DIABETOLOG
Bożena Flis
Przyjmuje: Poniedziałki, Piątki
Tel. 785 220 614

LEK. TOMASZ WOJEWODA
SPEC. GINEKOLOG - POŁOŻNIK
KOMPLEKSOWA OPIEKA POŁOŻNICZA-GINEKOLOGICZNA
USG, KTG, cytologia
Przyjmuje poniedziałek 16.00-18.00
Chełm, ul. Wołyńska 32
REJESTRACJA
tel. 82 563 13 53, 82 565 13 53

PRACOWNIA PROTETYCZNA
tech. dent. Jadwiga Branecka-Kania
WYKONAWSTWO I NAPRAWA PROTEZ
poniedziałek – piątek 10.00 -16.00
Chełm, Plac Kupiecki 10 (II piętro)
tel. 606-902-148

eprasa.pl d3a870d0e2

Delegacja parlamentarzystek Unii Europejskiej odwiedziła nasz region

Najważniejsze kobiety Europy w Chełmie

Kilkanaście radiowozów, dwa autobusy i kilka aut dostawczych na sygnale mknęło po chełmskich ulicach w miniony wtorek. Okazało się, że do Chełma zjechały przewodniczące parlamentów państw Unii Europejskiej.

Sytuacja uchodźców chroniących się przed rosyjską agresją na Ukrainę była głównym tematem spotkania kobiet - przewodniczących parlamentów państw Unii Europejskiej, które na zaproszenie marszałek polskiego sejmu **Elżbiety Witek** przebywały w Polsce 19 i 20 kwietnia. Szefowe parlamentów Austrii **Christine Schwarz-Fuchs**, Belgii **Eliane Tillieux**, Cypru **Annita Demetriou**, Republiki Czeskiej **Markéta Pekarová Adamová**, Hiszpanii **Meritxell Batet Lamaña**, Litwy **Viktorija Čmilytė-Nielsen** i Łotwy **Inâra Mūrniece** z gościnnym udziałem wiceprzewodniczących Rady Najwyższej Ukrainy **Ołeny Kondratiuk** i Parlamentu Europejskiego **Heidi Hautali**, odwiedziły m.in. przejście graniczne w Dorohusku oraz punkt recepcyjny w Chełmie.

Na przejściu granicznym w Dorohusku politycznym towarzyszył komendant główny Straży Granicznej gen. **Tomasz Praga** oraz wicewojewoda lubelski **Robert Gmitruczuk**. Od 24 lutego do Polski wjechało tędy ok. 400 tys. ukraińskich uchodźców. Z Dorohuska parlamentarzystki udały się do Chełma. Fakt, że delegację obstawiało kilkunastu policjantów, sporo radiowozów i dostawczych aut na sygnale, nie wszystkim się spodobał.

- Przestraszyłam się, że coś złego się stało, po całym mieście słychać było wycie tych syren - poskarżyła się nam starsza mieszkanka Chełma.

- Taka obstawa dla marszałek Witek? Czy to aby nie przesada? Jechałem wtedy autem po mieście i musiałem się chować przy poboczu przed tym konwojem - zwierzył się nam stały Czytelnik.

W Chełmie parlamentarzystki Unii Europejskiej, w obecności prezydenta **Jakuba Banaszka**, spotkały się uchodźcami z Ukrainy, przebywającymi w punkcie recepcyjnym zorganizowanym w budynku po Tesco. - Przyjechałyśmy tu, żeby zobaczyć, posłuchać, spotkać się z rodzinami, które uciekły z Ukrainy przed bestialską wojną, jaką rozpętał tam Putin - mówiła na konferencji prasowej marszałek Witek. - Jesteśmy kobietami, przewodniczącymi parlamentów. Jesteśmy matkami, babciami, doskonale potrafimy zrozumieć sytuację zarówno tych kobiet, które zostały na Ukrainie i walczą w bronią w ręku, i tych ukraińskich matek i babć, które przywiozły tutaj dzieci, osoby starsze, niepełnosprawne i znalazły schronienie na terenie Polski, ale także na terenie innych krajów UE - zaznaczyła. Elżbieta Witek podkreśliła rolę dyplomacji parlamentarnej w obecnej sytuacji. - Cały demokratyczny świat zjednoczył

się w pomocy dla Ukrainy. Jako szefowie parlamentów jesteśmy odpowiedzialni za legislację. Bez niej ta pomoc byłaby niemożliwa. Chcemy wiedzieć, co jeszcze możemy zrobić dla kobiet, które uciekają z Ukrainy - mówiła.

- Dzisiaj na Ukrainie bronimy nie tylko naszego kraju, bronimy także Europy - stwierdziła z kolei wiceprzewodnicząca Rady Najwyższej Ukrainy Ołena Kondratiuk. Jak zaznaczyła, uchodźcy, z którymi rozmawiała, wyrażali chęć jak najszybszego powrotu do domów. - Jednak są w tej chwili tutaj, otoczeni opieką. Chciałabym w imieniu narodu i parlamentu ukraińskiego podziękować wam wszystkim za to wsparcie - podkreśliła.

Punkt recepcyjny „Lwowska" w Chełmie przyjął dotychczas blisko 10 tys. osób. Uchodźcy mogą tu skorzystać m.in. z punktu pomocy medycznej, sali zabaw dla dzieci oraz strefy wypoczynku.

(kg, fot. Urząd Miasta Chełm)

CHEŁM. Lepiej dmuchać na... pająka

Intruz w bananach

- Robiłem zakupy w Kauflandzie - relacjonuje nasz Czytelnik. - Podniosłem banany, już miałem włożyć je do wózka, gdy zobaczyłem, że siedzi na nich pająk.

Mężczyzna zamarł, ale tylko na moment. Zorientował się, że pająk jest martwy. - Odłożyłem tę kiść, kupiłem inną, uprzednio dobrze ją jednak obejrzałem z każdej strony - śmieje się. Mieszkaniec Chełma zrobił zdjęcie pająka na bananie swoim smartfonem. - Jakość nie jest najlepsza, ale moim zdaniem widać, że to nie jest nasz rodzimy pająk. Nie jest wielki, ale czort wie, co to za gatunek - mówi.

O komentarz poprosiliśmy biuro prasowe sieci Kaufland.

- Świeżość i wysoka jakość produktów są w sieci Kaufland priorytetem, dlatego też współpracujący z nami dostawcy na każdym etapie łańcucha wartości muszą spełniać szereg standardów dotyczących bezpieczeństwa żywności – zapewniła nas **Maja Szewczyk**, dyrektor Działu Komunikacji Korporacyjnej Kaufland Polska. - Dostawcy bananów stosują rozwiązania, które minimalizują ryzyko obecności pajęczaków, owoce są myte, przechowywanie i transportowane w sposób uniemożliwiający przeżycie pająkom tropikalnym. O skuteczności procedur świadczy fakt, że zgłoszenia klientów w tym temacie są bardzo rzadkie – dodała. Szewczyk podkreśla, że klient, który znajdzie resztki pajęczaka na bananach, może produkt reklamować. Otrzyma wówczas zwrot pieniędzy poniesionych na jego zakup.

Banany kupowane w Polsce pochodzą głównie z Ameryki Południowej i Środkowej. W rejonach tych żyje sporo bardzo jadowitych pająków, podkreślamy „bardzo" bo niemal każdy pająk jest jadowity, także te żyjące w Polsce. „Nasze" pająki mają jednak tak małe pazury jadowe (chelicery), że nie są w stanie przegryźć ludzkiej skóry (wyjątkiem jest np. sieciarz jaskiniowy, którego ukąszenie można porównać do ukąszenia szerszenia, czy tygrzyk paskowany, którego ugryzienie jest z kolei podobne do użądlenia osy). Co innego pająki z Ameryki, które niestety na bananach mogą trafić do naszych sklepów. To np. wałęsak brazylijski - najbardziej jadowity pająk na świecie... **(kg)**

Małgorzata Cuper
Studio fotografii artystycznej
ciąża / noworodki / wesela / studio / plener
/m.cuperstudio +48 504 878 644
Rolnicza 46, 22-100 Chełm, Polska

Studio Filmu i Fotografii Cyfrowej
www.studiovideo.info.pl
tel. 608629490 kita.andrzej@wp.pl

StudioPIX
film i fotografia
tel. 607 160 861
info@fotovideo-studio.pl
filmowanie, fotografia, fotoksiążki, fotoalbumy
archiwizacja kaset i materiału HD na płyty DVD i Blu-ray Disc
www.fotovideo-studio.pl

Imprezy od A do Z
TERAZ PRZY DEPTAKU!
■ doradztwo i organizacja imprez (wesela, komunie, eventy)
■ fotobudka
■ dekoracje kościołów, sal weselnych i innych
Świat imprez
tel. 782 700 037
ul. Lwowska 11 www.swiatimprezchelm.pl

DOM WESELNY ZA BORKIEM
www.zaborkiem.pl
WOLNE TERMINY
Na miejscu pokoje 2 i 3-osobowe
Zawsze udane bale, wesela i bankiety. Wykwintna kuchnia i fachowa organizacja
Chełm, ul. Hrubieszowska 135, tel. 82/ 560 32 71, 785 701 066

Studio Video - Foto
Marek i Paweł Bzdeń
0696-442-890
082-576-12-73
www.mpbvideo.pl

KONKURS z wyprawką

Największy wybór
markowych zabawek
Playmobil, Bruder i Lego
art.niemowlęcych,
wózków dziecięcych i foteników.
800 TYTUŁÓW GIER PLANSZOWYCH
Copółroczną nagrodę
MARKOWY WÓZEK WIELOFUNKCYJNY
ufundował wiodący polski producent
POKUSA PRESTIGE
Dynamic Baby
ul. Okszowska 39 | al. Żołnierzy 1 AWP (róg Lwowskiej)
Godziny otwarcia Galerii: pn-pt: 9-18, sobota 9-15

Co miesiąc
ROZDAJEMY WYPRAWKĘ
Dwa razy w roku
WÓZEK DZIECIĘCY
Wystarczy w jednym z salonów Pokusa zostawić drukowany przez nas kupon, który będzie brał udział w losowaniu.

IMIĘ I NAZWISKO
ADRES
TELEFON
DATA PODPIS PRACOWNIKA SKLEPU
Już jeden kupon bierze udział w losowaniu

Nagrodę można odbierać w terminie do dwóch tygodni od ukazania się wyników losowania.

eprasa.pl d3a870d0e2

TELEWIDZ

PROGRAM TELEWIZYJNY
25.04.–1.05.2022

PONIEDZIAŁEK

SENSACYJNY

Czarna Pantera

20.00 TV PULS — Książę T'Challa powraca do ojczystej Wakandy, by objąć tron. Zagrażają mu potężni wrogowie. Monarcha w przebraniu Czarnej Pantery musi stawić im czoło. Zawiera sojusz z agentem CIA Rossem.

USA/KOREA POŁUDNIOWA/AUSTRALIA 2018, REŻ. RYAN COOGLER, WYK. CHADWICK BOSEMAN, MICHAEL B. JORDAN, LUPITA NYONG'O

WTOREK

SCIENCE FICTION

Alita: Battle Angel

20.05 POLSAT — Cyborg Alita budzi się ze śpiączki. Okazuje się, że nic nie pamięta. Gdy odzyskuje wspomnienia, zauważa, że dysponuje wyjątkowymi zdolnościami. Musi je wykorzystać przeciw władzy.

USA 2019, REŻ. ROBERT RODRIGUEZ, WYK. ROSA SALAZAR, CHRISTOPH WALTZ, JENNIFER CONNELLY, MAHERSHALA ALI

ŚRODA

SENSACYJNY

Bad Boys for Life

22.10 POLSAT — Detektyw Burnett, mimo sprzeciwu swojego partnera Lowreya, postanawia przejść na emeryturę. Plany idą w zapomnienie, kiedy z więzienia ucieka baronowa kartelu narkotykowego Isabel Aretas.

USA/MEKSYK 2020, REŻ. ADIL EL ARBI, BILALL FALLAH, WYK. WILL SMITH, MARTIN LAWRENCE, VANESSA HUDGENS

CZWARTEK

THRILLER

Na granicy

22.40 TVN — Mateusz i jego nastoletni synowie udają się w Bieszczady. Zatrzymują się w należącej do straży granicznej, odludnej chacie. Zjawia się w niej wyczerpany nieznajomy. Dla rodziny zaczyna się koszmar.

POLSKA 2016, REŻ. WOJCIECH KASPERSKI, WYK. MARCIN DOROCIŃSKI, ANDRZEJ CHYRA, ANDRZEJ GRABOWSKI, BARTOSZ BIELENIA

PIĄTEK

THRILLER

Arkansas

22.15 TVP 1 — Swin Horn i Kyle Ribb są dilerami kokainy pracującymi na zlecenie tajemniczego Froga, zwanego narkotykowym królem Arkansas. By ukryć swoje główne zajęcie, w ciągu dnia są zatrudnieni jako strażnicy w parku.

USA 2020, REŻ. CLARK DUKE, WYK. LIAM HEMSWORTH, JACOB ZACHAR, PATRICK MULDOON, CLARK DUKE, JOHN MALKOVICH

SOBOTA

KOMEDIA

Praktykant

21.30 TVN — 70-letni Ben zostaje stażystą w redakcji portalu internetowego poświęconego modzie. Jego szefową jest młoda Jules. Ben próbuje udowodnić, że potrafi jeszcze osiągnąć życiowy sukces.

USA 2015, REŻ. NANCY MEYERS, WYK. ROBERT DE NIRO, ANNE HATHAWAY, RENE RUSSO, ANDERS HOLM, JOJO KUSHNER

25 KWIETNIA PONIEDZIAŁEK

TVP 1

05.10 Przysięga (624) - telenowela, Tur.
06.00 Wspaniałe stulecie (4) - serial
07.00 Transmisja mszy świętej
07.30 Okiem wiary - mag. religijny, Pol.
08.00 Wiadomości, Pogoda - inf.
08.15 Kwadrans polityczny - public.
08.35 Ranczo 6 (72) - serial obycz., Pol.
09.30 Komisarz Alex 15 (185) - serial
10.30 Ojciec Mateusz 20 (263) - serial
11.20 Kasta - serial paradok., Polska
11.45 Podaj rękę Ukrainie - cykl rep.
12.00 Wiad., Agrobiznes, Agropogoda
12.35 Magazyn rolniczy - mag. rolniczy
12.55 Inteligentne zwierzęta (3/6)
14.00 Wspaniałe stulecie (5) - serial
15.00 Wiadomości, Pogoda, Alarm!
15.35 Gra słów. Krzyżówka - teleturniej
16.05 Przysięga (625) - telenowela, Tur.
16.50 Podaj rękę Ukrainie - cykl rep.
17.00 Teleexpress - program inf.
17.15 Jaka to melodia?
17.55 Klan (3985) - telenowela, Polska
18.20 Kasta - serial paradok., Polska
18.55 Jeden z dziesięciu - teleturniej
19.20 Sport, Wiad., Pogoda, Alarm!
20.30 Leśniczówka (519) - telen., Polska
21.00 Teatr Telewizji: Król Edyp - sztuka Sofoklesa, Polska 2022
22.40 Świat bez fikcji: Rozszczepieni - film dokumentalny, Polska 2020
23.40 Epitafia katyńskie
23.50 Zaginiony w akcji 3 - dramat sensacyjny, USA 1988, reż. Aaron Norris

TVP 2

05.35 Echo serca 3 (35) - serial, Polska
06.25 Rwanda 2020. Polscy misjonarze w kraju tysiąca wzgórz
06.35 Rwanda 2020. Polscy misjonarze w kraju tysiąca wzgórz
06.55 Familiada - teleturniej
07.30 Pytanie na śniadanie
11.30 Prawosławne nabożeństwo wielkanocne - program religijny
12.35 Barwy szczęścia (2619) - serial
13.15 Zranione ptaki (23) - serial, Turcja
14.05 Va banque - teleturniej, Polska
14.35 Na sygnale (157): Punkt zwrotny
15.10 Doktor Jan z Deekelsen (63/75): Znaki z nieba - serial obycz., Niem.
16.00 Koło fortuny - teleturniej, Polska
16.35 Familiada - teleturniej
17.15 Miłość i przeznaczenie (98)
18.00 Panorama - program informacyjny
18.20 Va banque - teleturniej, Polska
18.45 Zranione ptaki (24) - serial, Turcja
19.30 Barwy szczęścia (2619) - serial
20.10 Barwy szczęścia (2620) - serial
20.40 Kulisy serialu „M jak miłość"
20.55 M jak miłość (1655) - serial, Pol.
21.55 Tajemnice rodu Valentów (22)
23.05 W kręgu podejrzeń (4/6) - serial
00.10 Córki Abril - dramat obyczajowy, Meksyk 2017, reż. Michel Franco
02.05 O mnie się nie martw 7 (12/13)
03.05 Siedem śmiertelnych życzeń - horror, USA/Kanada 2017
04.40 Zakończenie programu

POLSAT

04.40 Disco Gramy - muz., Polska 2022
05.25 Telezakupy TV Okazje - magazyn
06.00 Nowy dzień - program inf.
09.40 Malanowski i partnerzy (726): Zły ojciec - serial fab.-dok., Polska
10.10 Malanowski i partnerzy (727): Bezkarny - serial fab.-dok., Polska
10.40 Dlaczego ja? (996): Egzotyczna przygoda - serial paradok., Polska
11.40 Gliniarze (218): Krwawe piętno
12.50 Wydarzenia - program inf.
13.25 Interwencja - mag. reporterów
13.40 Trudne sprawy (1111) - serial, Pol.
14.40 Dlaczego ja? (1157) - serial, Polska
15.50 Wydarzenia - program inf.
16.10 Pogoda - program informacyjny
16.15 Interwencja - mag. reporterów
16.30 Na ratunek 112 (673): Zasady
17.00 Gliniarze (682) - serial, Polska
18.00 Pierwsza miłość (3414) - serial
18.50 Wydarzenia - program inf.
19.25 Gość „Wydarzeń" - public.
19.45 Sport, Pogoda
20.05 Avatar - film SF, USA/Wielka Brytania 2009, reż. James Cameron, wyk. Sam Worthington
23.40 Snajper: Dziedzictwo - film sensacyjny, USA/Bułgaria 2014, reż. Don Michael Paul, wyk. Doug Allen
01.45 Bitwa o Ziemię - film SF, USA 2000, reż. Roger Christian, wyk. John Travolta, Forest Whitaker
04.15 Kabaretowa Ekstraklasa - rozr.

TVN

05.15 Uwaga! - magazyn reporterów
05.30 Nowa Maja w ogrodzie 6
05.55 Akademia ogrodnika - magazyn
06.05 Ukryta prawda (1194) - serial, Pol.
06.55 Wszystkiego słodkiego
07.00 Kuchenne rewolucje: Grajewo, Restauracja China Food - rozr.
08.00 Dzień Dobry TVN - magazyn
11.35 Miłe wieści 3 - rozr., Polska 2022
11.45 Ukryta prawda (1389) - serial, Pol.
12.50 Wszystkiego słodkiego
13.00 Tajemnice miłości (27) - serial
14.05 Ukryta prawda (1195) - serial, Pol.
15.10 Ukryta prawda (990) - serial, Pol.
16.10 Kuchenne rewolucje - rozr.
17.15 Wszystkiego słodkiego
17.20 Ukryta prawda (1390) - serial, Pol.
18.25 Bunt! (59) - serial obycz., Polska
19.00 Fakty, Sport, Pogoda - inf.
19.55 Uwaga! - magazyn reporterów
20.10 Doradca smaku - magazyn
20.15 Na Wspólnej (3411) - serial, Polska
20.55 Milionerzy - teleturniej, Pol. 2022
21.35 Totalne remonty Szelągowskiej 4 - program rozr., Polska 2022
22.40 Drużyna potępionych - film sensacyjny, USA 2010
00.35 Co za tydzień - magazyn
01.20 W garniturach (4) - serial, USA
02.25 Uwaga! - magazyn reporterów
02.40 NOC Magii
04.05 Kto was tak urządził? - magazyn
04.35 Kto was tak urządził? - magazyn

TV 4

06.00 Strażnik Teksasu (42) - serial
07.00 Strażnik Teksasu (43) - serial
08.00 Nasz nowy dom - reality show
09.00 Pierwsza miłość (3413) - serial
09.50 Kochane pieniądze (77): Miłość bez granic - serial paradok., Polska
10.50 Septagon (22) - serial krym., Pol.
11.50 Septagon (23) - serial krym., Pol.
12.55 Sędzia Judy - reality show
13.55 STOP Drogówka - magazyn, Polska
14.55 STOP Drogówka - magazyn, Polska
16.00 Policjantki i Policjanci (890)
17.00 Hawaje 5-0 (9) - serial krym., USA
18.00 Hawaje 5-0 (10) - serial, USA
19.00 Policjantki i Policjanci (891)
20.00 Sprawiedliwi - Wydział Kryminalny (578) - serial krym., Polska
21.00 Na straży prawa - film sensacyjny, USA 2020, reż. York Alec Shackleton, wyk. Guy Pearce, Devon Sawa, Branscombe Richmond
22.55 Psy mafii - film kryminalny, USA 2016, reż. John Hillcoat, wyk. Chiwetel Ejiofor, Casey Affleck
01.20 Anatomia głupoty według Richarda Hammonda (23) - serial
01.50 Śmierć na 1000 sposobów (1)
02.20 Śmierć na 1000 sposobów (2)
02.50 SuperLudzie (21) - serial dok., Pol.
03.20 SuperLudzie (22) - serial dok., Pol.
03.50 Trans World Sport - magazyn
04.55 SuperLudzie (23) - serial dok., Pol.
05.30 Telezakupy TV Okazje - magazyn

TVN SIEDEM

05.00 Szpital (952) - serial paradok., Pol.
05.55 Szpital (748) - serial paradok., Pol.
06.50 Papiery na szczęście (124) - serial obyczajowy, Polska
07.20 Brzydula 2 (272) - serial kom., Pol.
07.50 Ukryta prawda (972) - serial, Pol.
08.50 Ukryta prawda (869) - serial, Pol.
09.55 Ukryta prawda (870) - serial, Pol.
10.55 Tajemnice miłości (59/68)
11.55 Szpital (953) - serial paradok., Pol.
12.55 Opowieści małżeńskie (16/26)
13.55 Sąd rodzinny (111) - serial, Polska
14.55 Sędzia Anna Maria Wesołowska (565) - serial fab.-dok., Polska
15.55 Ukryta prawda (594) - serial, Pol.
16.55 Tajemnice miłości (60/68)
17.55 19+ (717) - serial paradok., Polska
18.25 Zagadki losu (24/37) - serial, Pol.
19.30 Papiery na szczęście (125)
20.00 Brzydula 2 (273) - serial kom., Pol.
20.35 Hotel Paradise 5 - reality show
21.40 Vinci - komedia kryminalna, Polska 2004, reż. Juliusz Machulski, wyk. Robert Więckiewicz, Borys Szyc, Kamilla Baar-Kochańska, Jan Machulski, Mieczysław Grąbka
23.55 Żyleta - film SF, USA 1996, reż. David Hogan, wyk. Pamela Anderson, Temuera Morrison, Victoria Rowell, Jack Noseworthy, Xander Berkeley
02.05 Druga strona medalu 4
02.40 NOC Magii
04.55 Zakończenie programu

TV PULS

06.00 Kobra - oddział specjalny (12) **07.00** Nash Bridges (75) **08.00** Prawdziwe motywy (11) **09.00** Lombard. Życie pod zastaw 5 (229, 230) **11.00** Lombard. Życie pod zastaw 10 (516) **12.00** Zaklinaczka duchów 2 (31) **13.00** Rodzinny interes 6 (267) **14.00** Lombard. Życie pod zastaw 5 (232) **15.00** Prawdziwe motywy (14, 15) **17.00** Rodzinny interes 6 (270) **18.00** Lombard. Życie pod zastaw 10 (518, 519) **20.00** Czarna Pantera - film sensac., USA/Korea Południowa/Australia 2018 **22.25** Riddick - thriller SF, USA/Wlk. Brytania 2013 **01.00** Zobacz to!: Taki jest świat 7 **01.50** Menu na miarę **03.00** Lombard. Życie pod zastaw 5 (230)

PULS 2

09.45 Monchhichi 2 (3, 4) **10.25** Ciekawski George 9 (12) **10.50** Ciekawski George 10 (13) **11.30** Pamiętnik Florki (16) **11.40** Kot-o-ciaki 2 (3) **11.45** Agi Bagi (3) **12.00** Bing (10, 11) **12.10** Grizzy i lemingi (56) **12.30** Było sobie życie (3) **13.00** Blaze i megamaszyny (14, 15) **14.00** Mustang: Duch wolności 2 (21, 22) **15.00** Miraculous: Biedronka i Czarny Kot (14, 15) **16.00** Jeźdźcy smoków (1, 2) **17.00** Pingwiny z Madagaskaru 3 (8, 10, 11, 12) **19.00** Psi Patrol 6 (22, 23) **20.00** Dzielnica strachu 2 (65, 66) **22.00** Wstydliwe choroby: XXL (6) **23.00** Rinke. Na krawędzi 2 (8) **00.00** Dzielnica strachu 2 (64)

STOPKLATKA

06.00 Scena śmiechu **06.50** Złotopolscy (455, 456) **07.50** Plebania (414, 415) **08.45** Allo, Allo (65) **09.20** Doktor Martin 8 (6, 7) **11.25** 13 posterunek 2 (35, 36) **12.45** Katastrofy w przestworzach (59, 190) **14.45** Szpital New Amsterdam (15, 16) **16.40** 13 posterunek 2 (37, 38) **17.55** Wojny magazynowe: Kanada 2 **18.30** Wojny magazynowe: Kanada 2 **19.05** Łowcy okazji 5 (11, 12) **20.00** Przebiegła gra - film sensacyjny, USA 2013 **21.50** Samotny wilk McQuade - film sensacyjny, USA 1983 **00.00** Bez litości 2 (5) **01.55** Mowa ptaków - film obycz., Polska 2019 **04.35** Stary człowiek i wiadro - film krótkometrażowy, Polska 2019

TTV HD

07.55 Szpital (796, 850) **09.50** Miłe wieści 3 **09.55** Gogglebox. Przed telewizorem 10 **10.55** Gogglebox. Przed telewizorem 13 **11.55** SOS. Ekipy w akcji (35) **12.55** Ukryta prawda (451) **13.55** Królowe życia 11 (9) **14.25** Damy i wieśniaczki. Ukraina 3 (11) **15.45** Express, Pogoda **16.05** Usterka 12 (1) **16.35** Gogglebox. Przed telewizorem 13 **17.45** Express, Pogoda **18.05** DeFacto 9 **18.30** Dobra robota (14) **19.45** Express, Pogoda **20.05** Królowe życia 12 (17, 18) **21.45** Express, Pogoda **22.00** Gogglebox. Przed telewizorem 16 **23.00** Gogglebox. Przed telewizorem 14 **00.05** Rzeczy, których nie nauczył mnie ojciec 2 (6)

TV 6

06.00 Detektywi w akcji (24): Transakcja. Poszukiwanie samochodu kempingowego **07.00** Słoneczny patrol 6 (16, 17) **09.00** Kobra - oddział specjalny (1, 2) **11.05** Galileo **12.05** Miodowe lata (2, 9, 36) **14.00** Policjantki i Policjanci (291) **15.00** Detektywi w akcji (146) **16.00** Instrukcja kochania (16) **17.00** Medicopter 117 (13) **18.05** Miodowe lata (24, 4, 27) **20.00** Galileo **21.00** CSI: Kryminalne zagadki Nowego Jorku (166, 167) **23.00** Sprawiedliwi - Wydział Kryminalny (125) **00.00** Hawaje 5-0 (18) **01.00** STOP Drogówka **02.00** Pamiętniki z wakacji (39) **03.00** Benny Hill **03.40** Disco Polo Life **05.45** Telezakupy TV Okazje

POLSAT SPORT

06.00 Boks: Gala Polsat Boxing Promotions w Węgierskiej Górce **08.30** Cafe Futbol **10.00** Siatkówka mężczyzn: PlusLiga - mecz fazy play-off **12.30** Piłka nożna: FORTUNA 1. liga - mecz: Korona Kielce - Arka Gdynia **15.00** Siatkówka mężczyzn: PlusLiga - mecz fazy play-off **17.30** Siatkówka kobiet: TAURON Liga - mecz półfinałowy fazy play-off: Grot Budowlani Łódź - Grupa Azoty Chemik Police **20.30** Siatkówka mężczyzn: TAURON 1. liga - mecz półfinałowy fazy play-off: Polski Cukier Avia Świdnik - MKS Będzin **22.50** Formuła 1: GP Emilii-Romanii - skrót wyścigu **00.00** Siatkówka mężczyzn: PlusLiga

eprasa.pl d3a870d0e2

26 KWIETNIA WTOREK

TVP 1

05.15 Przysięga (625) - telenowela, Tur.
06.05 Wspaniałe stulecie (5) - serial
07.00 Transmisja mszy świętej
07.30 Kościół z bliska - magazyn
08.00 Wiadomości, Pogoda - inf.
08.15 Kwadrans polityczny - public.
08.35 Ranczo 6 (73) - serial obycz., Pol.
09.35 Komisarz Alex 15 (186) - serial
10.30 Ojciec Mateusz 20 (264) - serial
11.20 Kasta - serial paradok., Polska
11.45 Podaj rękę Ukrainie - cykl rep.
12.00 Wiad., Agrobiznes, Agropogoda
12.40 Magazyn rolniczy - mag. rolniczy
12.55 Relacja z uroczystości Wielkiego Piątku w Kościele greckokatolickim
14.00 Wspaniałe stulecie (6) - serial
15.00 Wiadomości, Pogoda, Alarm!
15.35 Gra słów. Krzyżówka - teleturniej
16.00 Przysięga (626) - telenowela, Tur.
16.50 Podaj rękę Ukrainie - cykl rep.
17.00 Teleexpress - program inf.
17.15 Jaka to melodia?
17.55 Klan (3986) - telenowela, Polska
18.20 Kasta - serial paradok., Polska
18.55 Jeden z dziesięciu - teleturniej
19.20 Sport, Wiad., Pogoda, Alarm!
20.30 Leśniczówka (520) - telen., Polska
21.00 Tacy byliśmy - cykl rep., Pol. 2022
21.40 Magazyn Ekspresu Reporterów
22.45 Ocaleni - reality show
23.40 Epitafia katyńskie
23.50 Magazyn śledczy Anity Gargas
00.30 Monachium - dramat, USA 2005

TVP 2

05.00 Rodzinka.pl (226) - serial kom.
05.35 Echo serca 3 (36) - serial, Polska
06.25 Siła modlitwy - reportaż, Pol. 2022
06.55 Familiada - teleturniej
07.30 Pytanie na śniadanie - pobudka
07.55 Pytanie na śniadanie - magazyn
11.15 Rodzinka.pl (243): Kruche szkło
11.50 Barwy szczęścia (2620) - serial
12.30 Koło fortuny - teleturniej, Polska
13.15 Zranione ptaki (24) - serial, Turcja
14.05 Va banque - teleturniej, Polska
14.35 Na sygnale (158): W pułapce
15.10 Doktor Jan z Deekelsen (64/75)
16.00 Koło fortuny - teleturniej, Polska
16.35 Familiada - teleturniej
17.15 Miłość i przeznaczenie (99)
18.00 Panorama - program informacyjny
18.20 Va banque - teleturniej, Polska
18.45 Zranione ptaki (25) - serial, Tur.
19.30 Barwy szczęścia (2620) - serial
20.10 Barwy szczęścia (2621) - serial
20.40 Kulisy serialu „M jak miłość"
20.55 M jak miłość (1656) - serial, Pol.
21.40 Ines, pani mej duszy (1/11)
22.45 W kręgu podejrzeń (5/6) - serial
23.45 Ludzkie historie: Odmienne stany świadomości - film dokumentalny, Polska 2020, reż. Piotr Stasik
00.55 Eter - dramat, Polska/Ukraina/Litwa/Węgry/Włochy 2018
03.05 Boski porządek - komediodramat, Szwajcaria 2017
04.40 Zakończenie programu

POLSAT

04.40 Disco Gramy - muz., Polska 2022
06.00 Nowy dzień - program inf.
09.40 Malanowski i partnerzy (728): Bracia - serial fab.-dok., Polska
10.10 Malanowski i partnerzy (729): Mroczne zdjęcie - serial, Polska
10.40 Dlaczego ja? (997): Zdjęcia próbne - serial paradok., Polska
11.40 Gliniarze (219): Lalkarz - serial
12.50 Wydarzenia - program inf.
13.25 Interwencja - mag. reporterów
13.40 Trudne sprawy (872): Brat wraca z zakładu karnego - serial, Polska
14.40 Dlaczego ja? (918): Ofiara - serial
15.50 Wydarzenia - program inf.
16.10 Pogoda - program informacyjny
16.15 Interwencja - mag. reporterów
16.30 Na ratunek 112 (674): Toksyczna matka - serial paradok., Polska
17.00 Gliniarze (683) - serial, Polska
18.00 Pierwsza miłość (3415) - serial
18.50 Wydarzenia - program inf.
19.25 Gość „Wydarzeń" - public.
19.45 Sport, Pogoda
20.05 Alita: Battle Angel - film SF, USA 2019, reż. Robert Rodriguez
22.45 Lara Croft Tomb Raider: Kolebka życia - film przygodowy, USA/Niemcy/Japonia/Wielka Brytania/Holandia 2003, reż. Jan de Bont
01.15 Bad Boys for Life - film sensacyjny, USA/Meksyk 2020
03.50 Świat według Kiepskich (204)

TVN

05.45 Uwaga! - magazyn reporterów
06.05 Ukryta prawda (1195) - serial, Pol.
06.55 Wszystkiego słodkiego - magazyn kulinarny, Polska
07.00 Kuchenne rewolucje: Przasnysz, Restauracja Imperium - rozr.
08.00 Dzień Dobry TVN - magazyn
11.35 Doradca smaku - magazyn
11.45 Ukryta prawda (1390) - serial, Pol.
12.50 Wszystkiego słodkiego
13.00 Tajemnice miłości (28) - serial
14.05 Ukryta prawda (1196) - serial, Pol.
15.10 Ukryta prawda (991) - serial, Pol.
16.10 Kuchenne rewolucje: Piła, West End - program rozr., Polska 2015
17.15 Wszystkiego słodkiego
17.20 Ukryta prawda (1391) - serial, Pol.
18.25 Bunt! (60) - serial obycz., Polska
19.00 Fakty, Sport, Pogoda - inf.
19.55 Uwaga! - magazyn reporterów
20.10 Doradca smaku - magazyn
20.15 Na Wspólnej (3412) - serial obyczajowy, Polska
20.55 Milionerzy - teleturniej, Pol. 2022
21.35 Ślub od pierwszego wejrzenia
22.40 Kuba Wojewódzki - talk-show
23.40 Superwizjer - mag. reporterów
00.15 Zabójcza broń 2 (3) - serial, USA
01.20 Uwaga! - magazyn reporterów
01.40 NOC Magii
03.05 Kto was tak urządził? - magazyn
03.35 Kto was tak urządził? - magazyn
04.05 Kto was tak urządził? - magazyn

TV 4

06.00 Strażnik Teksasu (44) - serial
07.00 Strażnik Teksasu (45) - serial
08.05 Nasz nowy dom - reality show
09.05 Pierwsza miłość (3414) - serial
09.55 Kochane pieniądze (78): Odwołany ślub - serial paradok., Polska
10.55 Septagon (24) - serial krym., Pol.
11.55 Septagon (25) - serial krym., Pol.
13.00 Sędzia Judy - reality show
13.30 Sędzia Judy - reality show
14.00 STOP Drogówka - magazyn, Polska
15.00 STOP Drogówka - magazyn, Polska
16.00 Policjantki i Policjanci (891)
17.00 Hawaje 5-0 (11) - serial krym., USA
18.00 Hawaje 5-0 (12) - serial, USA
19.00 Policjantki i Policjanci (892)
20.00 Sprawiedliwi - Wydział Kryminalny (579) - serial krym., Polska
21.00 Mecz ostatniej szansy - komediodramat, USA/Wielka Brytania 2001, reż. Barry Skolnick, wyk. Vinnie Jones, David Kelly, David Hemmings
23.15 Lot - dramat obyczajowy, USA 2012, reż. Robert Zemeckis, wyk. Nadine Velazquez, Denzel Washington, Carter Cabassa, Adam C. Edwards
02.00 Anatomia głupoty według Richarda Hammonda (24) - serial
02.30 Ucho Prezesa (5) - serial, Polska
02.50 Trans World Sport - magazyn
03.55 SuperLudzie (23) - serial dok., Pol.
04.25 SuperLudzie (24, 25) - serial dok.
05.30 Telezakupy TV Okazje - magazyn

TVN SIEDEM

05.00 Szpital (953) - serial paradok., Pol.
05.55 Hotel Paradise 5 - reality show
06.50 Papiery na szczęście (125)
07.20 Brzydula 2 (273) - serial kom.
07.50 Ukryta prawda (973) - serial, Pol.
08.50 Ukryta prawda (871) - serial, Pol.
09.55 Ukryta prawda (872) - serial, Pol.
10.55 Tajemnice miłości (60/68) - serial paradokumentalny, Polska
11.55 Szpital (954) - serial paradok., Pol.
12.55 Zagadki losu (24/37) - serial, Pol.
13.55 Sąd rodzinny (112) - serial, Polska
14.55 Sędzia Anna Maria Wesołowska (566) - serial fab.-dok., Polska
15.55 Ukryta prawda (595) - serial, Pol.
16.55 Tajemnice miłości (61/68) - serial
17.55 19+ (718) - serial paradok., Polska
18.25 Zagadki losu (25/37) - serial, Pol.
19.30 Papiery na szczęście (126)
20.00 Brzydula 2 (274) - serial kom., Pol.
20.35 Hotel Paradise 5 - reality show
21.40 Dziedzictwo Bourne'a - film sensacyjny, USA 2012, reż. Tony Gilroy, wyk. Jeremy Renner, Scott Glenn, Stacy Keach, Edward Norton, Donna Murphy
00.20 Podzielony - thriller, Japonia/USA 2016, reż. M. Night Shyamalan, wyk. James McAvoy, Anya Taylor-Joy, Betty Buckley, Haley Lu Richardson, Jessica Sula
02.50 NOC Magii
04.55 Zakończenie programu

TV PULS

06.00 Kobra - oddział specjalny (13) **07.00** Nash Bridges (76) **08.00** Prawdziwe motywy (12) **09.00** Lombard. Życie pod zastaw 5 (230, 231) **11.00** Lombard. Życie pod zastaw 10 (517) **12.00** Zaklinaczka duchów 2 (32) **13.00** Rodzinny interes 6 (268) **14.00** Lombard. Życie pod zastaw 5 (233) **15.00** Prawdziwe motywy (15, 16) **17.00** Rodzinny interes 6 (271) **18.00** Lombard. Życie pod zastaw 10 (519, 520) **20.00** Połączenie - thriller, USA 2013 **22.00** Ocean ognia - thriller, Fr./USA/Chiny/Wlk. Brytania 2018 **00.15** Kaznodzieja z karabinem - dramat, USA 2011 **02.50** Zobacz to!: Lombard. Życie pod zastaw 5 (231) **04.00** Menu na miarę

PULS 2

09.45 Monchhichi 2 (5, 6) **10.25** Ciekawski George 10 (13, 14) **11.30** Pamiętnik Florki (17) **11.40** Kot-o-ciaki 2 (4) **11.45** Agi Bagi (4) **12.00** Bing (12, 13) **12.10** Grizzy i lemingi (57) **12.30** Było sobie życie (4) **13.00** Blaze i megamaszyny (15, 16) **14.00** Mustang: Duch wolności 2 (22, 23) **15.00** Miraculous: Biedronka i Czarny Kot (15, 16) **16.00** Jeźdźcy smoków (3, 4) **17.00** Pingwiny z Madagaskaru 3 (11, 12, 13, 14) **19.00** Psi Patrol 6 (23, 24) **20.00** Dzielnica strachu 2 (67, 68) **22.00** Rinke. Na krawędzi 2 (8) **23.00** Wstydliwe choroby: Nastolatki (1) **00.00** Dzielnica strachu 2 (65) **01.00** Lombard. Życie pod zastaw (11)

STOPKLATKA

06.00 Scena śmiechu **06.50** Złotopolscy (457, 458) **07.50** Plebania (416, 417) **08.45** Allo, Allo (66) **09.20** Doktor Martin 8 (8) **10.20** Doktor Martin 9 (1) **11.25** 13 posterunek 2 (37, 38) **12.45** Katastrofy w przestworzach (60, 73) **14.50** Szpital New Amsterdam (17, 18) **16.45** 13 posterunek 2 (39, 40) **18.00** Wojny magazynowe: Kanada 2 **19.10** Łowcy okazji 5 (13, 14) **20.00** Sztos - film sensacyjny, Polska 1997 **22.00** Szpital New Amsterdam 2 (9) **22.55** Kraina złoczyńców - film sensacyjny, USA 2014 **01.00** K-Pax - dramat, USA/Niemcy 2001 **03.35** Wygrany - dramat, Polska/USA/Szwajc. 2011 **05.25** Zakończenie programu

TTV HD

06.55 Ukryta prawda (329) **07.55** Szpital (812, 813) **09.55** Gogglebox. Przed telewizorem 10 **10.55** Gogglebox. Przed telewizorem 13 **11.55** SOS. Ekipy w akcji (36) **12.55** Ukryta prawda (452) **13.55** Królowe życia 11 (10) **14.25** Damy i wieśniaczki. Ukraina 3 (12) **15.45** Express, Pogoda **16.00** Miłe wieści 3 **16.05** Usterka 12 (2) **16.35** Gogglebox. Przed telewizorem 13 **17.45** Express, Pogoda **18.05** DeFacto 9 **18.30** Dobra robota (15) **19.45** Express, Pogoda **20.05** Usterka 14 (2) **20.35** Damy i wieśniaczki. PL 3 (5) **21.45** Express, Pogoda **22.00** Kanapowcy 4 **23.00** To tylko kilka dni (4) **00.00** Królowe życia 12 (18)

TV 6

06.00 Detektywi w akcji (25): Posprzątane. Błąd na imprezie **07.00** Słoneczny patrol 6 (18, 19) **09.00** Kobra - oddział specjalny (3, 4) **11.05** Galileo **12.05** Miodowe lata (24, 4, 27) **14.00** Policjantki i Policjanci (292) **15.00** Detektywi w akcji (147) **16.00** Instrukcja kochania (17) **17.00** Medicopter 117 (14) **18.05** Miodowe lata (20, 5, 31) **20.00** Galileo **21.00** Agenci NCIS: Los Angeles 12 (3, 4) **23.00** Sprawiedliwi - Wydział Kryminalny (126) **00.00** Hawaje 5-0 (19) **01.00** STOP Drogówka **02.00** Pamiętniki z wakacji (40) **03.00** Benny Hill **03.40** Disco Polo Life **04.40** Disco Polo Life **05.45** Telezakupy TV Okazje

POLSAT SPORT

06.00 Boks: Gala Polsat Boxing Promotions 5 we Wrocławiu - waga junior ciężka: Nikodem Jeżewski - Artur Mann **08.30** Cafe Futbol **10.00** Siatkówka mężczyzn: PlusLiga - mecz fazy play-off **12.30** Piłka nożna: FORTUNA 1. liga - mecz: GKS Tychy - GKS Katowice **15.00** ATP World Tour Uncovered **15.30** Siatkówka mężczyzn: PlusLiga - mecz fazy play-off **17.30** Siatkówka mężczyzn: PlusLiga - mecz fazy play-off **20.30** Siatkówka mężczyzn: PlusLiga - mecz fazy play-off **23.00** Siatkówka mężczyzn: PlusLiga - mecz fazy play-off **00.05** Piłka nożna: Copa Libertadores - mecz: Estudiantes de La Plata - Red Bull Bragantino

27 KWIETNIA ŚRODA

TVP 1

05.10 Przysięga (626) - telenowela, Tur.
06.00 Wspaniałe stulecie (6) - serial
07.00 Transmisja mszy świętej
07.30 Rodzinny ekspres - magazyn, Pol.
08.00 Wiadomości, Pogoda - inf.
08.15 Kwadrans polityczny - public.
08.35 Ranczo 6 (74) - serial obycz., Pol.
09.30 Komisarz Alex 15 (187) - serial
10.30 Ojciec Mateusz 21 (265) - serial
11.20 Kasta - serial paradok., Polska
11.45 Podaj rękę Ukrainie - cykl rep.
12.00 Wiad., Agrobiznes, Agropogoda
12.40 Rok w ogrodzie extra - magazyn
12.55 Jeden na tysiąc - dok., Niem. 2018
14.00 Wspaniałe stulecie (7) - serial
15.00 Wiadomości, Pogoda, Alarm!
15.35 Gra słów. Krzyżówka - teleturniej
16.00 Przysięga (627) - telenowela, Tur.
16.50 Podaj rękę Ukrainie - cykl rep.
17.00 Teleexpress - program inf.
17.15 Jaka to melodia?
17.55 Klan (3987) - telenowela, Polska
18.20 Kasta - serial paradok., Polska
18.55 Jeden z dziesięciu - teleturniej
19.20 Sport, Wiad., Pogoda, Alarm!
20.30 Leśniczówka (521) - telen., Polska
20.55 Piłka nożna: Liga Mistrzów - mecz półfinałowy: Liverpool FC - Villarreal CF
23.10 Historia bez tajemnic: Król Bibi: życie i role Benjamina Netanjahu - film dok., USA/Izrael 2018
00.15 Epitafia katyńskie

TVP 2

05.00 Rodzinka.pl (227) - serial, Polska
05.30 Echo serca 3 (37) - serial, Polska
06.20 Pożyteczni.pl - magazyn
06.55 Familiada - teleturniej
07.30 Pytanie na śniadanie
11.20 Rodzinka.pl (244) - serial, Polska
11.55 Barwy szczęścia (2621) - serial
12.30 Koło fortuny - teleturniej, Polska
13.15 Zranione ptaki (25) - serial, Tur.
14.05 Va banque - teleturniej, Polska
14.35 Na sygnale (159) - serial, Polska
15.10 Doktor Jan z Deekelsen (65/75)
16.00 Koło fortuny - teleturniej, Polska
16.35 Familiada - teleturniej
17.15 Miłość i przeznaczenie (100)
18.00 Panorama - program informacyjny
18.20 Va banque - teleturniej, Polska
18.45 Zranione ptaki (26) - serial, Turcja
19.30 Barwy szczęścia (2621) - serial
20.05 Barwy szczęścia (2622) - serial
20.35 Kulisy seriali „Na dobre i na złe" i „Na sygnale" - cykl felietonów
20.50 Na dobre i na złe (845) - serial
21.55 Ines, pani mej duszy (2/11)
23.00 W kręgu podejrzeń (6-ost.)
00.15 Sierpniowy weekend - film obyczajowy, Niemcy 2019
01.55 Trzy dni Kondora 2 (2) - serial
02.55 Fotograf wojny - film dokumentalny, Dania 2019, reż. Boris B. Bertram
04.00 Magia polskiej przyrody - serial
04.25 Artyści (3/8) - serial obycz., Polska
05.20 Zakończenie programu

POLSAT

04.40 Disco Gramy - muz., Polska 2022
05.25 Telezakupy TV Okazje - magazyn
06.00 Nowy dzień - program inf.
09.40 Malanowski i partnerzy (730): W poszukiwaniu skarbu - serial, Pol.
10.10 Malanowski i partnerzy (731): Mordercze podejrzenia - serial
10.40 Dlaczego ja? (998): Zbuntowana nastolatka zadaje się z dilerem
11.40 Gliniarze (220): Demaskator
12.50 Wydarzenia - program inf.
13.25 Interwencja - mag. reporterów
13.40 Trudne sprawy (873): Druga rodzina męża wywraca jego życie do góry nogami - serial, Polska
14.40 Dlaczego ja? (919): Prześladowana - serial paradok., Polska
15.50 Wydarzenia - program inf.
16.10 Pogoda - program informacyjny
16.15 Interwencja - mag. reporterów
16.30 Na ratunek 112 (675) - serial, Pol.
17.00 Gliniarze (684) - serial, Polska
18.00 Pierwsza miłość (3416) - serial
18.50 Wydarzenia - program inf.
19.25 Gość „Wydarzeń" - public.
19.45 Sport, Pogoda
20.05 Mecenas Porada (9) - serial, Pol.
21.05 Komisarz Mama (27) - serial, Pol.
22.10 Bad Boys for Life - film sensacyjny, USA/Meksyk 2020
00.55 Nic nie widziałem, nic nie słyszałem - komedia, USA 1989
03.00 Grzanie ławy - komedia, USA 2006

TVN

05.45 Uwaga! - magazyn reporterów
06.05 Ukryta prawda (1196) - serial, Pol.
06.55 Wszystkiego słodkiego - magazyn kulinarny, Polska
07.00 Kuchenne rewolucje: Piła, West End - program rozr., Polska 2015
08.00 Dzień Dobry TVN - magazyn
11.35 Doradca smaku - magazyn
11.45 Ukryta prawda (1391) - serial, Pol.
12.50 Wszystkiego słodkiego
13.00 Tajemnice miłości (29) - serial
14.05 Ukryta prawda (1197) - serial, Pol.
15.10 Ukryta prawda (992) - serial, Pol.
16.10 Kuchenne rewolucje: Bolesławiec, Pod Złotym Aniołem - rozr.
17.15 Wszystkiego słodkiego
17.20 Ukryta prawda (1392) - serial, Pol.
18.25 Bunt! (61) - serial obycz., Polska
19.00 Fakty, Sport, Pogoda - inf.
19.55 Uwaga! - magazyn reporterów
20.10 Doradca smaku - magazyn
20.15 Na Wspólnej (3413) - serial, Polska
20.55 Milionerzy - teleturniej, Pol. 2022
21.35 Skazana (1/8) - serial krym., Pol.
22.40 Okup - thriller, USA 1996, reż. Ron Howard, wyk. Mel Gibson, Rene Russo, Brawley Nolte, Gary Sinise, Donnie Wahlberg
01.00 Superwizjer - mag. reporterów
01.40 W garniturach (4) - serial, USA
02.40 Uwaga! - magazyn reporterów
03.00 NOC Magii
04.25 Kto was tak urządził? - magazyn

TV 4

06.00 Strażnik Teksasu (46) - serial
07.05 Strażnik Teksasu (47) - serial
08.10 Nasz nowy dom - reality show
09.10 Pierwsza miłość (3415) - serial
10.00 Kochane pieniądze (79): Będziesz nasz - serial paradok., Pol.
11.00 Septagon (26) - serial krym., Pol.
12.00 Septagon (27) - serial krym., Pol.
13.00 Sędzia Judy - reality show
13.30 Sędzia Judy - reality show
14.00 STOP Drogówka - magazyn, Polska
15.00 STOP Drogówka - magazyn, Polska
16.00 Policjantki i Policjanci (892)
17.00 Hawaje 5-0 (13) - serial, USA
18.00 Hawaje 5-0 (14) - serial, USA
19.00 Policjantki i Policjanci (893)
20.00 Sprawiedliwi - Wydział Kryminalny (580) - serial krym., Polska
21.00 Oczy anioła - dramat obyczajowy, USA 2001, reż. Luis Mandoki, wyk. Jennifer Lopez, James Caviezel, Jeremy Sisto, Terrence Dashon Howard, Sônia Braga
23.20 Od zmierzchu do świtu - horror, USA 1996, reż. Robert Rodriguez, wyk. George Clooney, Quentin Tarantino, Juliette Lewis, Salma Hayek, Harvey Keitel
01.40 Śmierć na 1000 sposobów (3)
02.00 Ucho Prezesa 4 (13) - serial, Pol.
02.25 Disco Polo Life - muz., Polska 2021
03.25 Top 10 - lista przebojów - muz.
05.30 Telezakupy TV Okazje - magazyn

TVN SIEDEM

05.00 Szpital (954) - serial paradok., Pol.
05.55 Hotel Paradise 5 - reality show
06.50 Papiery na szczęście (126) - serial obyczajowy, Polska
07.20 Brzydula 2 (274) - serial kom., Pol.
07.50 Ukryta prawda (974) - serial, Pol.
08.50 Ukryta prawda (873) - serial, Pol.
09.55 Ukryta prawda (874) - serial, Pol.
10.55 Tajemnice miłości (61/68) - serial
11.55 Szpital (955) - serial paradok., Pol.
12.55 Zagadki losu (25/37) - serial, Pol.
13.55 Sąd rodzinny (113) - serial, Polska
14.55 Sędzia Anna Maria Wesołowska (567) - serial fab.-dok., Polska
15.55 Ukryta prawda (596) - serial, Pol.
16.55 Tajemnice miłości (62/68) - serial paradokumentalny, Polska
17.55 19+ (719) - serial paradok., Polska
18.25 Zagadki losu (26/37) - serial, Pol.
19.30 Papiery na szczęście (127)
20.00 Brzydula 2 (275) - serial komediowy, Polska
20.35 Hotel Paradise 5 - reality show
21.40 Zodiak - film kryminalny, USA 2007, reż. David Fincher, wyk. Jake Gyllenhaal, Mark Ruffalo, Anthony Edwards, Robert Downey Jr., Brian Cox
00.50 Piekielna zemsta - film sensacyjny, USA 2011, reż. Patrick Lussier, wyk. Nicolas Cage, Amber Heard, William Fichtner, Billy Burke, David Morse
03.15 NOC Magii
04.55 Zakończenie programu

TV PULS

06.00 Kobra - oddział specjalny (14) **07.00** Nash Bridges (77) **08.00** Prawdziwe motywy (13) **09.00** Lombard. Życie pod zastaw 5 (231, 232) **11.00** Lombard. Życie pod zastaw 10 (518) **12.00** Zaklinaczka duchów 2 (33) **13.00** Rodzinny interes 6 (269) **14.00** Lombard. Życie pod zastaw 5 (234) **15.00** Prawdziwe motywy (16, 17) **17.00** Rodzinny interes 6 (272) **18.00** Lombard. Życie pod zastaw 10 (520, 521) **20.00** Nocny łowca - film sensacyjny, Kanada/USA 2018 **22.00** Wymierzyć sprawiedliwość - film sensacyjny, USA 2021 **23.50** Nie mów nikomu - thriller, Francja 2006 **02.20** Zobacz to!: Lombard. Życie pod zastaw 5 (232)

PULS 2

10.25 Ciekawski George 10 (14) **10.50** Ciekawski George 9 (15) **11.30** Pamiętnik Florki (18) **11.40** Kot-o-ciaki 2 (5) **11.45** Agi Bagi (5) **12.00** Bing (14, 15) **12.10** Grizzy i lemingi (58) **12.30** Było sobie życie (5) **13.00** Blaze i megamaszyny (16, 17) **14.00** Mustang: Duch wolności 2 (23, 24) **15.00** Miraculous: Biedronka i Czarny Kot (16, 17) **16.00** Jeźdźcy smoków (5, 6) **17.00** Pingwiny z Madagaskaru 3 (13, 14, 15) **18.35** Pingwiny z Madagaskaru (1) **19.00** Psi Patrol 6 (24, 25) **20.00** Dzielnica strachu 2 (69, 70) **22.00** Rinke. Na krawędzi 2 (9) **23.00** Wstydliwe choroby: Nastolatki (2) **00.00** Dzielnica strachu 2 (66)

STOPKLATKA

06.00 Scena śmiechu **06.50** Złotopolscy (459, 460) **07.50** Plebania (418, 419) **08.45** Allo, Allo (67): Beczka pełna lotników **09.20** Doktor Martin 9 (2, 3) **11.25** 13 posterunek 2 (39, 40) **12.45** Katastrofy w przestworzach (61, 74) **14.50** Szpital New Amsterdam (19, 20) **16.45** 13 posterunek 2 (41, 42) **18.00** Wojny magazynowe: Kanada 2 **19.10** Łowcy okazji 5 (15, 16) **20.00** Prawo Bronxu - dramat, USA 1993 **22.20** Gatunek - horror SF, USA 1995 **00.40** Miasto prywatne - dramat, Polska 1994 **02.10** Trzeba zabić tę miłość - dramat, Polska 1972 **04.20** Dzięcioł - komedia, Polska 1970 **05.50** Zakończenie programu

TTV HD

09.55 Gogglebox. Przed telewizorem 10 **10.55** Gogglebox. Przed telewizorem 13 **11.55** SOS. Ekipy w akcji (37) **13.00** Ukryta prawda (453) **14.00** Królowe życia 11 (11) **14.30** Damy i wieśniaczki. Ukraina 3 (4) **15.45** Express, Pogoda **16.05** Usterka 12 (3) **16.35** Gogglebox. Przed telewizorem 13 **17.45** Express, Pogoda **18.05** DeFacto 9 **18.30** Ciężarówką przez Route 66 (4) **19.45** Express, Pogoda **20.05** Usterka 14 (16) **20.35** 99 - Gra o wszystko **21.45** Express, Pogoda **22.00** Rzeczy, których nie nauczył mnie ojciec 2 (7) **22.30** Damy i wieśniaczki. PL (5) **23.35** Gogglebox. Przed telewizorem 16 **00.35** Dżentelmeni i wieśniacy 2 (6)

TV 6

06.00 Detektywi w akcji (26): Studio tatuażu w niebezpieczeństwie. Kradzieże na działkach **07.00** Słoneczny patrol 6 (20, 21) **09.00** Kobra - oddział specjalny (5, 6) **11.05** Galileo **12.05** Miodowe lata (20, 5, 31) **14.00** Policjantki i Policjanci (293) **15.00** Detektywi w akcji (148) **16.00** Instrukcja kochania (18) **17.00** Medicopter 117 (15) **18.05** Miodowe lata (3, 6, 45) **20.00** Galileo **21.00** Agenci NCIS: Los Angeles 12 (5, 6) **23.00** Sprawiedliwi - Wydział Kryminalny (127) **00.00** Hawaje 5-0 (20) **01.00** STOP Drogówka **02.00** Pamiętniki z wakacji (41) **03.00** Benny Hill **03.40** Disco Polo Life **05.45** Telezakupy TV Okazje

POLSAT SPORT

06.00 Sporty walki: FEN 34 - walka: Paweł Trybała - Łukasz Borowski II 29.05.2021 **08.30** Strzelnica Navala: Pistolety **09.30** Strzelnica Navala **10.30** Siatkówka mężczyzn: PlusLiga - mecz fazy play-off **13.00** Siatkówka mężczyzn: PlusLiga - mecz fazy play-off **15.00** Siatkówka mężczyzn: PlusLiga - mecz fazy play-off **15.30** Wyzwanie mistrza - mag. **17.30** Siatkówka mężczyzn: PlusLiga - mecz fazy play-off **20.30** Siatkówka mężczyzn: PlusLiga - mecz fazy play-off **23.00** Piłka nożna: Liga włoska - mecz: SS Lazio - AC Milan **02.00** Sporty walki: FEN 37 - walka: Mateusz Rębecki - Arkadiy Osipyan 27.11.2021

eprasa.pl d3a870d0e2

28 KWIETNIA CZWARTEK

TVP 1

05.15 Przysięga (627) - telenowela, Tur.
06.05 Wspaniałe stulecie (7) - serial
07.00 Transmisja mszy świętej
07.30 Pełnia wiary - magazyn religijny
08.00 Wiadomości, Pogoda - inf.
08.15 Kwadrans polityczny - public.
08.40 Ranczo 6 (75) - serial obycz., Pol.
09.35 Komisarz Alex 15 (188) - serial
10.35 Ojciec Mateusz 21 (266) - serial
11.20 Kasta - serial paradok., Polska
11.45 Podaj rękę Ukrainie - cykl rep.
12.00 Wiad., Agrobiznes, Agropogoda
12.40 To się opłaca - magazyn
13.00 Wilcza rodzina, niebezpieczni sąsiedzi? - film dok., Niemcy 2017
14.00 Wspaniałe stulecie (8) - serial
15.00 Wiadomości, Pogoda, Alarm!
15.35 Gra słów. Krzyżówka - teleturniej
16.00 Przysięga (628) - telenowela, Tur.
16.50 Podaj rękę Ukrainie - cykl rep.
17.00 Teleexpress - program inf.
17.15 Jaka to melodia?
17.55 Klan (3988) - telenowela, Polska
18.20 Kasta - serial paradok., Polska
18.55 Jeden z dziesięciu - teleturniej
19.20 Sport, Wiad., Pogoda, Alarm!
20.30 Leśniczówka (522) - telen., Polska
21.00 Na sygnale (373) - serial, Polska
21.35 Sprawa dla reportera - magazyn
22.35 Magazyn śledczy Anity Gargas
23.15 Magazyn kryminalny 997
00.00 Epitafia katyńskie
00.10 Magazyn Ekspresu Reporterów

TVP 2

05.30 Echo serca 3 (38) - serial, Polska
06.20 Smaki świata - po iberyjsku
06.55 Familiada - teleturniej
07.30 Pytanie na śniadanie - pobudka
07.55 Pytanie na śniadanie - magazyn
11.20 Ostoja - magazyn przyrodniczy
11.55 Barwy szczęścia (2622) - serial
12.30 Koło fortuny - teleturniej, Polska
13.10 Zranione ptaki (26) - serial, Turcja
14.05 Va banque - teleturniej, Polska
14.35 Na sygnale (160): Za wszelką cenę - serial fab.-dok., Polska
15.10 Doktor Jan z Deekelsen (66/75)
16.00 Koło fortuny - teleturniej, Polska
16.35 Familiada - teleturniej
17.15 Miłość i przeznaczenie (101)
18.00 Panorama - program informacyjny
18.20 Va banque - teleturniej, Polska
18.45 Zranione ptaki (27) - serial, Turcja
19.30 Barwy szczęścia (2622) - serial
20.10 Barwy szczęścia (2623) - serial
20.40 Kulisy serialu „Ojciec Mateusz"
20.55 Ojciec Mateusz 27 (350) - serial
21.55 Ines, pani mej duszy (3/11)
23.00 W trybach zbrodni (1/8) - serial
00.00 Kurier - film sensacyjny, USA 2012, reż. Hany Abu-Assad, wyk. Jeffrey Dean Morgan, Mickey Rourke
01.45 Boss - dramat biograficzny, Wielka Brytania 2016, reż. Brad Furman, wyk. Bryan Cranston, Leanne Best
04.05 Gomorra (9) - serial, Wł./Niemcy
05.00 Zakończenie programu

POLSAT

04.40 Disco Gramy - muz., Polska 2022
05.25 Telezakupy TV Okazje - magazyn
06.00 Nowy dzień - program inf.
09.40 Malanowski i partnerzy (732): Za wszelką cenę - serial, Polska
10.10 Malanowski i partnerzy (733): Niewinnie skazany - serial, Polska
10.40 Dlaczego ja? (999): Zemsta byłej - serial paradokumentalny, Polska
11.40 Gliniarze (221): Lichwa - serial
12.50 Wydarzenia - program inf.
13.25 Interwencja - mag. reporterów
13.40 Trudne sprawy (874): Nieodpowiedzialny ojciec wykorzystuje syna swojej żony - serial, Polska
14.40 Dlaczego ja? (920) - serial, Polska
15.50 Wydarzenia - program inf.
16.10 Pogoda - program informacyjny
16.15 Interwencja - mag. reporterów
16.30 Na ratunek 112 (676) - serial, Pol.
17.00 Gliniarze (685) - serial, Polska
18.00 Pierwsza miłość (3417) - serial
18.50 Wydarzenia - program inf.
19.25 Gość „Wydarzeń" - public.
19.45 Sport, Pogoda
20.05 Nasz nowy dom - reality show
21.05 Przyjaciółki (227) - serial, Polska
22.10 Książę w Nowym Jorku - komedia, USA 1988, reż. John Landis
00.50 La Bamba - dramat biograficzny, USA 1987, reż. Luis Valdez
03.10 Świat według Kiepskich (187)
03.50 Świat według Kiepskich (203)

TVN

05.45 Uwaga! - magazyn reporterów
06.05 Ukryta prawda (1197) - serial, Pol.
06.55 Wszystkiego słodkiego
07.00 Kuchenne rewolucje: Bolesławiec, Pod Złotym Aniołem - rozr.
08.00 Dzień Dobry TVN - magazyn
11.35 Doradca smaku - magazyn
11.45 Ukryta prawda (1392) - serial, Pol.
12.50 Wszystkiego słodkiego
13.00 Tajemnice miłości (30) - serial
14.05 Ukryta prawda (1198) - serial, Pol.
15.10 Ukryta prawda (993) - serial, Pol.
16.10 Kuchenne rewolucje: Rzeszów, U'Bares - program rozr., Pol. 2015
17.15 Wszystkiego słodkiego
17.20 Ukryta prawda (1393) - serial, Pol.
18.25 Bunt! (62) - serial obycz., Polska
19.00 Fakty, Sport, Pogoda, Uwaga!
20.10 Doradca smaku - magazyn
20.15 Na Wspólnej (3414) - serial, Pol.
20.55 Milionerzy - teleturniej, Pol. 2022
21.35 Kuchenne rewolucje: Białystok - Zielony Nosorożec - rozr.
22.40 Na granicy - thriller, Polska 2016, reż. Wojciech Kasperski, wyk. Marcin Dorociński, Andrzej Chyra, Andrzej Grabowski, Bartosz Bielenia
00.40 Praktykant - komedia obyczajowa, USA 2015, reż. Nancy Meyers, wyk. Robert De Niro, Anne Hathaway
03.15 Uwaga! - magazyn reporterów
03.35 NOC Magii
05.00 Kto was tak urządził? - magazyn

TV 4

06.00 Strażnik Teksasu (48) - serial
07.00 Strażnik Teksasu (49) - serial
08.00 Nasz nowy dom - reality show
09.00 Pierwsza miłość (3416) - serial
09.50 Kochane pieniądze (80): Mam dość - serial paradok., Polska
10.50 Septagon (28) - serial krym., Pol.
11.50 Septagon (29) - serial krym., Pol.
12.55 Sędzia Judy - reality show
13.25 Sędzia Judy - reality show
13.55 STOP Drogówka - magazyn, Polska
14.55 STOP Drogówka - magazyn, Polska
16.00 Policjantki i Policjanci (893) - serial obyczajowy, Polska
17.00 Hawaje 5-0 (15) - serial, USA
18.00 Hawaje 5-0 (16) - serial, USA
19.00 Policjantki i Policjanci (894)
20.00 Sprawiedliwi - Wydział Kryminalny (581) - serial krym., Polska
21.00 Polowanie na „Czerwony Październik" - film sensacyjny, USA 1990, reż. John McTiernan, wyk. Alec Baldwin, Sean Connery, Sam Neill, Scott Glenn, James Earl Jones
23.50 Stephanie - horror, USA 2017, reż. Akiva Goldsman, wyk. Frank Grillo, Shree Crooks, Anna Torv, Jonah Beres, LaSaundra Gibson
01.45 Śmierć na 1000 sposobów (4)
02.05 Ucho Prezesa (3) - serial, Polska
02.25 Disco Polo Life - muz., Polska 2021
03.25 Top 10 - lista przebojów - muz.
05.30 Telezakupy TV Okazje - magazyn

TVN SIEDEM

05.00 Szpital (955) - serial paradok., Pol.
05.55 Hotel Paradise 5 - reality show
06.50 Papiery na szczęście (127) - serial obyczajowy, Polska
07.20 Brzydula 2 (275) - serial kom., Pol.
07.50 Ukryta prawda (975) - serial, Pol.
08.50 Ukryta prawda (875) - serial, Pol.
09.55 Ukryta prawda (876) - serial, Pol.
10.55 Tajemnice miłości (62/68) - serial paradokumentalny, Polska
11.55 Szpital (956) - serial paradok., Pol.
12.55 Zagadki losu (26/37) - serial, Pol.
13.55 Sąd rodzinny (114) - serial, Polska
14.55 Sędzia Anna Maria Wesołowska (568) - serial fab.-dok., Polska
15.55 Ukryta prawda (597) - serial, Pol.
16.55 Tajemnice miłości (63/68)
17.55 19+ (720) - serial paradok., Polska
18.25 Opowieści małżeńskie (17/26)
19.30 Papiery na szczęście (128)
20.00 Brzydula 2 (276) - serial kom., Pol.
20.35 Hotel Paradise 5 - reality show
21.40 Millerowie - komedia kryminalna, USA 2013, reż. Rawson Marshall Thurber, wyk. Jennifer Aniston, Jason Sudeikis, Emma Roberts, Will Poulter, Ed Helms
23.50 Naciągacze - komedia kryminalna, USA 2003, reż. Ridley Scott, wyk. Nicolas Cage, Alison Lohman, Sam Rockwell, Bruce Altman, Bruce McGill
02.25 NOC Magii
04.55 Zakończenie programu

TV PULS

06.00 Kobra - oddział specjalny (15) **07.00** Nash Bridges (78) **08.00** Prawdziwe motywy (14) **09.00** Lombard. Życie pod zastaw 5 (232, 233) **11.00** Lombard. Życie pod zastaw 10 (519) **12.00** Zaklinaczka duchów 2 (34) **13.00** Rodzinny interes 6 (270) **14.00** Lombard. Życie pod zastaw 5 (235) **15.00** Prawdziwe motywy (17, 18) **17.00** Rodzinny interes 6 (273) **18.00** Lombard. Życie pod zastaw 10 (521, 522) **20.00** Futro z misia - komedia, Polska 2019 **22.05** Śniadanie do łóżka - komedia, Polska 2010 **23.50** Zwierzak - komedia, USA 2001 **01.15** Zobacz to!: Lombard. Życie pod zastaw 5 (233) **02.10** Menu na miarę

PULS 2

09.45 Monchhichi 2 (9, 10) **10.25** Ciekawski George 9 (15) **10.50** Ciekawski George 11 (1) **11.30** Pamiętnik Florki (19) **11.40** Kot-o-ciaki 2 (6) **11.45** Agi Bagi (6) **12.00** Bing (16, 17) **12.10** Grizzy i lemingi (59) **12.30** Było sobie życie (6) **13.00** Blaze i megamaszyny (17, 18) **14.00** Mustang: Duch wolności 2 (24, 25) **15.00** Miraculous: Biedronka i Czarny Kot (17, 18) **16.00** Jeźdźcy smoków (7, 8) **17.00** Pingwiny z Madagaskaru 3 (15) **17.35** Pingwiny z Madagaskaru (1, 2, 3) **19.00** Psi Patrol 6 (25, 26) **20.00** Dzielnica strachu 2 (71, 72) **22.00** CSI: Kryminalne zagadki Las Vegas 15 (11, 12) **00.00** Dzielnica strachu 2 (67)

STOPKLATKA

06.00 Scena śmiechu **06.50** Złotopolscy (461, 462) **07.50** Plebania (420, 421) **08.45** Allo, Allo (68): Zatrzymany! **09.20** Doktor Martin 9 (4, 5) **11.25** 13 posterunek 2 (41, 42) **12.45** Katastrofy w przestworzach (62, 75) **14.50** Szpital New Amsterdam (21, 22) **16.45** 13 posterunek 2 (1, 2) **18.00** Wojny magazynowe: Kanada 2 **19.10** Łowcy okazji 5 (17, 18) **20.00** Istota - thriller SF, Kanada/Fr./USA 2009 **22.05** Szpica - komedia, Chiny 2020 **00.10** Jesteś Bogiem - dramat, Pol. 2012 **02.45** Rewers - komediodramat, Pol. 2009 **04.50** Porachunki - etiuda film., Pol. 2018 **05.00** Nowa Scena Śmiechu 2 **05.45** Zakończenie programu

TTV HD

07.55 Szpital (816, 817) **09.55** Gogglebox. Przed telewizorem 10 **10.55** Gogglebox. Przed telewizorem. Wydanie specjalne **11.55** SOS. Ekipy w akcji (38) **12.55** Ukryta prawda (454) **13.55** Królowe życia 12 (18) **14.35** Damy i wieśniaczki. Ukraina 6 (4) **15.45** Express, Pogoda **16.05** Usterka 12 (8) **16.35** Gogglebox. Przed telewizorem 13 **17.45** Express, Pogoda **18.05** DeFacto 9 **18.30** Ciężarówką przez Route 66 (5) **19.45** Express, Pogoda **20.05** Usterka 14 (17) **20.35** Kanapowcy 4 **21.45** Express, Pogoda **22.00** Królowe życia 12 (19) **22.45** Królowe życia 10 (40) **23.15** 99 - Gra o wszystko **00.15** Dobra robota (15)

TV 6

06.00 Detektywi w akcji (27): Teatr cieni **07.00** Słoneczny patrol 6 (22) **08.00** Słoneczny patrol 7 (1) **09.00** Kobra - oddział specjalny (7, 8) **11.05** Galileo **12.05** Miodowe lata (3, 6, 45) **14.00** Policjantki i Policjanci (294) **15.00** Detektywi w akcji (149) **16.00** Instrukcja kochania (19) **17.00** Medicopter 117 (16) **18.05** Miodowe lata (18, 7, 28) **20.00** Galileo **21.00** Agenci NCIS: Los Angeles 12 (7, 8) **23.00** Autopsja Jane Doe - thriller, USA/Wlk. Brytania 2016 **00.50** STOP Drogówka **01.50** Pamiętniki z wakacji (42) **02.50** Benny Hill **03.25** SuperLudzie Extra **03.40** Disco Polo Life **05.45** Telezakupy TV Okazje

POLSAT SPORT

06.00 Boks: Babilon Boxing Show w Żyrardowie - walka: Ewelina Pękalska - Egine Kayange **08.30** Siatkówka mężczyzn: PlusLiga - mecz fazy play-off **11.00** Siatkówka mężczyzn: PlusLiga - mecz fazy play-off **13.30** Siatkówka mężczyzn: PlusLiga - mecz fazy play-off **15.30** Siatkówka mężczyzn: PlusLiga - mecz fazy play-off **17.30** Siatkówka kobiet: TAURON Liga - mecz fazy play-off **20.30** Siatkówka kobiet: TAURON Liga - mecz fazy play-off **23.00** Siatkówka mężczyzn: PlusLiga - mecz fazy play-off **03.00** Boks: Gala Polsat Boxing Promotions w Gdańsku - waga superpiórkowa: Radomir Obruśniak - Piotr Gudel 21.08.2021

29 KWIETNIA PIĄTEK

TVP 1

05.15 Przysięga (628) - telenowela, Tur.
06.05 Wspaniałe stulecie (8) - serial
07.00 Transmisja mszy świętej
07.30 Agape - magazyn, Pol. 2018-2022
08.00 Wiadomości, Pogoda - inf.
08.15 Kwadrans polityczny - public.
08.35 Ranczo 6 (76) - serial obycz., Pol.
09.30 Komisarz Alex 15 (189) - serial
10.30 Ojciec Mateusz 21 (267) - serial
11.20 Kasta - serial paradok., Polska
11.45 Podaj rękę Ukrainie - cykl rep.
12.00 Wiad., Agrobiznes, Agropogoda
12.35 Magazyn rolniczy - mag. rolniczy
12.50 Odludne tereny Australii (1/3) - film dok., USA/Australia 2016
14.00 Wspaniałe stulecie (9) - serial
15.00 Wiadomości, Pogoda, Alarm!
15.35 Gra słów. Krzyżówka - teleturniej
16.05 Przysięga (629) - telenowela, Tur.
16.50 Podaj rękę Ukrainie - cykl rep.
17.00 Teleexpress - program inf.
17.15 Jaka to melodia?
17.55 Klan (3989) - telenowela, Polska
18.20 Kasta - serial paradok., Polska
18.55 Jeden z dziesięciu - teleturniej
19.20 Sport, Wiad., Pogoda, Alarm!
20.35 Ojciec Mateusz 27 (351) - serial
21.25 Kulisy serialu „Na sygnale"
21.35 Na sygnale (374) - serial, Polska
22.15 Arkansas - thriller, USA 2020
00.00 Epitafia katyńskie
00.10 Drive Hard - ostra jazda - film sensac., Kanada/USA/Australia 2014

TVP 2

05.30 Echo serca 3 (39) - serial, Polska
06.20 Anna Dymna - spotkajmy się: Monika Ożóg-Maliszewska i dr Maciej Urlik - talk-show, Pol. 2022
06.55 Familiada - teleturniej
07.30 Pytanie na śniadanie
11.20 Smaki świata - po iberyjsku
11.55 Barwy szczęścia (2623) - serial
12.35 Koło fortuny - teleturniej, Polska
13.15 Zranione ptaki (27) - serial, Turcja
14.05 Va banque - teleturniej, Polska
14.35 Na sygnale (161): Królowa śniegu
15.10 Doktor Jan z Deekelsen (67/75): Nadchodzą zmiany - serial, Niem.
16.00 Koło fortuny - teleturniej, Polska
16.35 Familiada - teleturniej
17.15 Miłość i przeznaczenie (102)
18.00 Panorama - program informacyjny
18.20 Va banque - teleturniej, Polska
18.45 Zranione ptaki (28) - serial, Turcja
19.30 Barwy szczęścia (2623) - serial
20.10 Barwy szczęścia (2624) - serial
20.40 Kabaret. Super Show Dwójki 2
21.40 Big Music Quiz - teleturniej muz.
22.40 Dziewczyna warta grzechu - komedia, Niemcy/USA 2014, reż. Peter Bogdanovich, wyk. Imogen Poots
00.25 Osaczona - thriller, Francja/Kanada/USA 2016, reż. Farren Blackburn
02.10 Miłość ma dwie twarze - komedia obyczajowa, USA 1996
04.25 Rodzinka.pl (228) - serial kom.
05.00 Zakończenie programu

POLSAT

04.40 Disco Gramy - muz., Polska 2022
05.25 Telezakupy TV Okazje - magazyn
06.00 Nowy dzień - program inf.
09.40 Malanowski i partnerzy (734): Fatalne zauroczenie - serial, Pol.
10.10 Malanowski i partnerzy (735): Jedyny świadek - serial, Polska
10.40 Dlaczego ja? (1000): Były więzień - serial paradok., Polska
11.40 Gliniarze (222): Niebezpieczne związki - serial paradok., Polska
12.50 Wydarzenia - program inf.
13.25 Interwencja - mag. reporterów
13.40 Trudne sprawy (875): Rywalizacja braci - serial paradok., Polska
14.40 Dlaczego ja? (921): Pobicie
15.50 Wydarzenia - program inf.
16.10 Pogoda - program informacyjny
16.15 Interwencja - mag. reporterów
16.30 Na ratunek 112 (677): Depresja kliniczna - serial paradok., Polska
17.00 Gliniarze (686) - serial, Polska
18.00 Pierwsza miłość (3418) - serial
18.50 Wydarzenia - program inf.
19.25 Gość „Wydarzeń" - public.
19.45 Sport, Pogoda
20.05 Twoja Twarz Brzmi Znajomo
22.10 Deadpool - film SF, USA 2016, reż. Tim Miller, wyk. Ryan Reynolds
00.25 Wredne dziewczyny - komedia, USA/Kanada 2004, reż. Mark Waters
02.45 Tarapaty - film przygodowy, Polska 2017, reż. Marta Karwowska

TVN

05.45 Uwaga! - magazyn reporterów
06.05 Ukryta prawda (1198) - serial, Pol.
06.55 Wszystkiego słodkiego - magazyn kulinarny, Polska
07.00 Kuchenne rewolucje: Rzeszów, U'Bares - program rozr., Pol. 2015
08.00 Dzień Dobry TVN - magazyn
11.35 Doradca smaku - magazyn
11.45 Ukryta prawda (1393) - serial, Pol.
12.50 Wszystkiego słodkiego
13.00 Tajemnice miłości (31) - serial
14.05 Ukryta prawda (1199) - serial, Pol.
15.10 Ukryta prawda (994) - serial, Pol.
16.10 Kuchenne rewolucje: Świdnica, Stary Browar - rozr., Polska 2015
17.15 Wszystkiego słodkiego: Blok czekoladowy - mag. kulinarny, Pol.
17.20 Ukryta prawda (1394) - serial, Pol.
18.25 Bunt! (63) - serial obycz., Polska
19.00 Fakty, Sport, Pogoda - inf.
19.50 Uwaga! - magazyn reporterów
20.00 Fryderyk Festiwal 2022 - koncert galowy najważniejszych polskich nagród muzycznych, Polska 2022
22.45 Geosztorm - film SF, USA 2017, reż. Dean Devlin, wyk. Gerard Butler, Jim Sturgess, Abbie Cornish, Alexandra Maria Lara, Daniel Wu
01.00 Kuba Wojewódzki - talk-show
02.05 Uwaga! - magazyn reporterów
02.20 NOC Magii
03.45 Kto was tak urządził? - magazyn
04.15 Kto was tak urządził? - magazyn

TV 4

06.00 Strażnik Teksasu (50) - serial
07.00 Strażnik Teksasu (51) - serial, USA
08.00 Nasz nowy dom - reality show
09.00 Pierwsza miłość (3417) - serial
09.50 Kochane pieniądze (53): Arystokracja - serial paradok., Polska
10.50 Septagon (30) - serial krym., Pol.
11.50 Septagon (31) - serial krym., Pol.
12.55 Sędzia Judy - reality show
13.25 Sędzia Judy - reality show
13.55 STOP Drogówka - magazyn, Polska
14.55 STOP Drogówka - magazyn, Polska
16.00 Policjantki i Policjanci (894) - serial obyczajowy, Polska
17.00 Hawaje 5-0 (17) - serial, USA
18.00 Hawaje 5-0 (18) - serial, USA
19.00 Policjantki i Policjanci (895) - serial obyczajowy, Polska
20.00 Gwiazdy Kabaretu - rozr.
21.00 Mistrz dowcipu - rozr., Polska 2022
21.30 Mistrz dowcipu - rozr., Polska 2022
22.05 Sprawiedliwi - Wydział Kryminalny (578) - serial krym., Polska
23.05 Sprawiedliwi - Wydział Kryminalny (579) - serial krym., Polska
00.05 Stephanie - horror, USA 2017, reż. Akiva Goldsman, wyk. Frank Grillo, Shree Crooks, Anna Torv, Jonah Beres, LaSaundra Gibson
01.55 Śmierć na 1000 sposobów (5)
02.25 Disco Polo Life - muz., Polska 2021
03.25 Top 10 - lista przebojów - muz.
05.30 Telezakupy TV Okazje - magazyn

TVN SIEDEM

05.00 Szpital (956) - serial paradok., Pol.
05.55 Hotel Paradise 5 - reality show
06.50 Papiery na szczęście (128)
07.20 Brzydula 2 (276) - serial kom., Pol.
07.50 Ukryta prawda (976) - serial, Pol.
08.50 Ukryta prawda (877) - serial, Pol.
09.55 Ukryta prawda (878) - serial, Pol.
10.55 Tajemnice miłości (63/68)
11.55 Szpital (957) - serial paradok., Pol.
12.55 Opowieści małżeńskie (17/26)
13.55 Sąd rodzinny (115) - serial, Polska
14.55 Sędzia Anna Maria Wesołowska (569) - serial fab.-dok., Polska
15.55 Ukryta prawda (598) - serial, Pol.
16.55 Tajemnice miłości (64/68)
17.55 Skarby z szafy - program rozr.
18.25 Opowieści małżeńskie (18/26)
19.25 Miłe wieści 3 - rozr., Polska 2022
19.30 Ukryta prawda (974) - serial, Pol.
20.30 Nie wszystko złoto, co się świeci - komedia przygodowa, USA 2008, reż. Andy Tennant, wyk. Matthew McConaughey, Kate Hudson, Donald Sutherland, Alexis Dziena
22.55 Miss agent - komedia sensacyjna, USA 2000, reż. Donald Petrie, wyk. Sandra Bullock, Benjamin Bratt, Michael Caine, Candice Bergen
01.15 Trzy noce z duchami - Wielka Brytania (4/10) - serial
02.20 Druga strona medalu 4
02.50 NOC Magii
05.00 Zakończenie programu

TV PULS

06.00 Kobra - oddział specjalny (16) **07.00** Nash Bridges (79) **08.00** Prawdziwe motywy (15) **09.00** Lombard. Życie pod zastaw 5 (233, 234) **11.00** Lombard. Życie pod zastaw 10 (520) **12.00** Zaklinaczka duchów 2 (35) **13.00** Rodzinny interes 6 (271) **14.00** Lombard. Życie pod zastaw 5 (236) **15.00** Prawdziwe motywy (18, 19) **17.00** Rodzinny interes 6 (274) **18.00** Lombard. Życie pod zastaw 10 (522, 523) **20.00** Najdłuższa noc - film sensacyjny, USA/Włochy 2019 **21.50** Więzienie w ogniu - film sensacyjny, USA 2016 **23.25** Uniwersalny żołnierz: Dzień odrodzenia - thriller SF, USA 2012 **01.50** Zobacz to!: Menu na miarę

PULS 2

08.45 Pinokio i przyjaciele (25, 26) **09.10** Tomek i przyjaciele: Wielki Świat! Wielkie przygody! 22 (18, 19) **09.45** Monchhichi 2 (11, 12) **10.25** Ciekawski George 11 (1, 2) **11.30** Pamiętnik Florki (20) **11.40** Kot-o-ciaki 2 (7) **11.45** Agi Bagi (7) **12.00** Bing (18, 19) **12.10** Grizzy i lemingi (60) **12.30** Było sobie życie (7) **13.00** Blaze i megamaszyny (18, 19) **14.00** Mustang: Duch wolności 2 (25, 26) **15.00** Miraculous: Biedronka i Czarny Kot (18, 19) **16.00** Jeźdźcy smoków (9, 10) **17.00** Pingwiny z Madagaskaru (2, 3, 4, 5) **19.00** Psi Patrol 6 (26) **19.20** Psi patrol 7 (1) **20.00** Lombard. Życie pod zastaw 10 (510-514) **01.00** Ale numer! 3

STOPKLATKA

06.00 Nowa Scena Śmiechu **06.05** Scena śmiechu **07.00** Złotopolscy (463, 464) **08.05** Plebania (422, 423) **09.05** Rozmowy kontrolowane - komedia, Polska 1991 **11.05** Dziewczyna z Alabamy - komedia, USA 2002 **13.10** Poszukiwacze świętej włóczni - film przyg., Niemcy 2010 **15.40** Czterej pancerni i pies (1, 2) **18.00** Wojny magazynowe: Kanada 2 **19.10** Łowcy okazji 5 (19, 20) **20.00** Miś - komedia, Pol. 1981 **22.30** Nieodebrane połączenie - horror, Jap./USA/Niem. 2008 **00.05** Nadprzyrodzony pakt - horror, USA 2012 **01.55** Weekend - komedia, Polska 2010 **04.25** Lalka (1) - dramat, Polska 1968 **05.45** Zakończenie

TTV HD

09.55 Gogglebox. Przed telewizorem 10 **10.55** Gogglebox. Przed telewizorem 16 **11.55** SOS. Ekipy w akcji (39) **12.55** Ukryta prawda (455) **13.55** Królowe życia 12 (19) **14.35** Damy i wieśniaczki. Ukraina 6 (5) **15.45** Express, Pogoda **16.05** Usterka 12 (13) **16.35** Gogglebox. Przed telewizorem 13 **17.45** Express, Pogoda **18.05** DeFacto 7 **18.30** 99 - Gra o wszystko **19.45** Express, Pogoda **20.00** Rzeczy, których nie nauczył mnie ojciec 2 (7) **20.35** Gogglebox. Przed telewizorem 14 **21.45** Express, Pogoda **22.00** Królowe życia 12 (20) **22.45** Królowe życia 10 (41) **23.10** Królowe życia 9 (9) **00.15** Gogglebox. Przed telewizorem 10

TV 6

06.00 Detektywi w akcji (28) **07.00** Słoneczny patrol 7 (2, 3) **09.00** Kobra - oddział specjalny (9, 10) **11.05** Galileo **12.05** Miodowe lata (18, 7, 28): Lewa forsa; Robot kuchenny; Tv or not Tv **14.00** Policjantki i Policjanci (295) **15.00** Detektywi w akcji (150) **16.00** Instrukcja kochania (20) **17.00** Medicopter 117 (17) **18.05** Miodowe lata (1, 8, 26) **20.00** Galileo **21.00** CSI: Kryminalne zagadki Miami (145, 146) **23.00** Egzorcysta: Początek - horror, USA 2004 **01.25** Miłość na zakręcie (10, 11) **02.25** SuperLudzie Extra **02.40** Top 10 - lista przebojów **03.40** Disco Polo Life **04.40** Disco Polo Life **05.45** Telezakupy TV Okazje

POLSAT SPORT

06.00 Sporty walki: FEN 33 - walka: Kacper Formela - Damian Frankiewicz 27.02.2021 **08.30** Siatkówka mężczyzn: PlusLiga - mecz fazy play-off **11.00** Siatkówka mężczyzn: PlusLiga - mecz fazy play-off **13.30** Siatkówka mężczyzn: PlusLiga - mecz fazy play-off **16.00** 7. strefa - magazyn siatkarski, Polska **17.30** Siatkówka mężczyzn: TAURON 1. liga - mecz fazy play-off **20.30** Siatkówka mężczyzn: TAURON 1. liga - mecz fazy play-off **22.30** Siatkówka mężczyzn: PlusLiga - mecz fazy play-off **02.00** Sporty walki: FEN 39 - walka: Kacper Formela - Nicolae Hantea 12.03.2022

eprasa.pl d3a870d0e2

30 KWIETNIA SOBOTA

TVP 1

05.10 Klan (3985) - telenowela, Polska
05.30 Klan (3986) - telenowela, Polska
06.00 Magazyn Ekspresu Reporterów
07.00 Transmisja mszy świętej
07.40 Rok w ogrodzie - magazyn
08.05 Rok w ogrodzie extra - magazyn
08.20 wojsko-polskie.pl - cykl rep.
08.45 Pełnosprawni - magazyn
09.15 Sprawa dla reportera - magazyn
10.20 Fascynujący świat: Sztuczna inteligencja w służbie zdrowia - film dok., Wielka Brytania 2018
11.30 Sekretne życie kotów 2
12.30 Stadnina - film sensacyjny, Australia 1989, reż. Ian Barry
14.10 Z pamięci - cykl felietonów
14.25 Okrasa łamie przepisy - magazyn
14.55 Jutro należy do nas (10/25)
15.55 Sanatorium miłości 4
17.00 Teleexpress, Pogoda - inf.
17.30 Jaka to melodia?
18.30 Ojciec Mateusz 27 (351) - serial
19.25 Sport, Wiad., Pogoda, Alarm!
20.35 Komisarz Alex 17 (209) - serial
21.35 Film fabularny - film obyczajowy
23.50 Epitafia katyńskie
00.00 Coco Chanel - dramat biograficzny, Francja 2009
02.00 Boks: Gala KnockOut Boxing Night 21 w Wałczu - skrót
03.10 Jaka to melodia?
04.00 Z pamięci - cykl felietonów
04.05 Zakończenie programu

TVP 2

05.20 Barwy szczęścia (2620) - serial
05.50 Barwy szczęścia (2621) - serial
06.25 Barwy szczęścia (2622) - serial
06.55 M jak miłość (1655) - serial, Pol.
07.55 Pytanie na śniadanie - magazyn
12.05 Epitafia katyńskie: Leonard Niemirowicz - cykl felietonów
12.15 Rodzinny ekspres: Dlaczego tak ważne jest czytanie Pisma Świętego - magazyn religijny, Polska
12.50 To był rok! - rozr., Polska 2021
14.00 Familiada - teleturniej
14.35 Koło fortuny - teleturniej, Polska
15.15 Szansa na sukces. Opole 2022 2: Myslovitz - widowisko, Pol. 2022
16.15 Na dobre i na złe (845) - serial obyczajowy, Polska
17.15 Smaki świata - po iberyjsku
17.45 Słowo na niedzielę: Pytanie na brzegu jeziora bezradności
18.00 Panorama, Pogoda - program inf.
18.30 Postaw na milion - teleturniej, Pol.
19.25 Lepsza połowa (15) - serial, Polska
20.00 Rewia gwiazd - program rozr.
22.15 Hity wszech czasów - magazyn
23.20 Plan prawie doskonały - komedia kryminalna, USA 2009, reż. Peter Hewitt, wyk. Christopher Walken
01.00 Dziewczyna warta grzechu - komedia, Niemcy/USA 2014
02.45 Ścigana - thriller, USA/Irlandia 2011
04.30 Rodzinka.pl (229, 230) - serial
05.30 Zakończenie programu

POLSAT

04.40 Disco Gramy - muz., Polska 2022
05.25 Telezakupy TV Okazje - magazyn
06.00 Nowy dzień - program inf.
07.40 Karate Kid 3 - film przygodowy, USA 1989, reż. John G. Avildsen
10.05 Ewa gotuje - magazyn, Pol. 2022
10.35 Tajemnica Zielonego Królestwa - film animowany, USA 2013, reż. Chris Wedge
12.40 Bogaty dom - biedny dom
13.45 Drwale i inne opowieści Bieszczadu (71) - serial dok., Polska
14.15 Drwale i inne opowieści Bieszczadu (72) - serial dok., Polska
14.40 Rolnicy. Podlasie (3) - serial, Pol.
15.45 Więzienie (28) - serial dok., Polska
16.15 Więzienie (29) - serial dok., Polska
16.45 Więzienie (30) - serial dok., Polska
17.15 Więzienie (31) - serial dok., Polska
17.45 Chłopaki do wzięcia (227)
18.15 Chłopaki do wzięcia (228)
18.50 Wydarzenia - program inf.
19.25 Gość „Wydarzeń" - public.
19.45 Sport, Pogoda
20.05 Kowalscy kontra Kowalscy (37)
20.35 Kowalscy kontra Kowalscy (38)
21.10 Epoka lodowcowa: Mocne uderzenie - film animowany, USA 2016, reż. Mike Thurmeier, Galen T. Chu
23.15 Linia życia - horror SF, USA/Kanada 2017, reż. Niels Arden Oplev
01.45 Deadpool - film SF, USA 2016, reż. Tim Miller, wyk. Ryan Reynolds

TVN

05.25 Uwaga! - magazyn reporterów
05.40 Ukryta prawda (891) - serial, Pol.
06.35 Kuchenne rewolucje: Słupsk, restauracja Black Jack - rozr.
07.30 MądrzeJEMY z Katarzyną Bosacką 3 - magazyn, Polska 2022
08.00 Dzień Dobry TVN - magazyn
11.30 Na Wspólnej (3411) - serial, Polska
11.55 Na Wspólnej (3412) - serial, Polska
12.20 Na Wspólnej (3413) - serial, Polska
12.45 Na Wspólnej (3414) - serial, Pol.
13.25 MasterChef Junior - rozr.
15.00 Bunt! (35) - serial obycz., Polska
15.25 Bunt! (36) - serial obycz., Polska
15.50 Bunt! (37) - serial obycz., Polska
16.15 Bunt! (38) - serial obycz., Polska
16.40 Bunt! (39) - serial obycz., Polska
17.25 MądrzeJEMY z Katarzyną Bosacką 3 - magazyn, Polska 2022
18.00 Kuchenne rewolucje - rozr.
19.00 Fakty, Sport - program inf.
19.30 Raport Speedway Grand Prix
19.35 Pogoda - program informacyjny
19.45 Uwaga! - magazyn reporterów
20.00 Miłe wieści 3 - rozr., Polska 2022
20.05 Mask Singer - rozr., Polska 2022
21.30 Praktykant - kom. obycz., USA 2015
00.00 Adrenalina - film sensacyjny, USA/Wielka Brytania 2006
01.55 Uwaga! - magazyn reporterów
02.15 NOC Magii
03.40 Kto was tak urządził? - magazyn
04.15 Kto was tak urządził? - magazyn

TV 4

06.00 Disco Polo Life - muz., Polska 2021
07.00 Galileo - pr. popularnonaukowy
08.00 Galileo - pr. popularnonaukowy
09.00 Galileo - pr. popularnonaukowy
10.00 Galileo - pr. popularnonaukowy
11.00 Opiekun - film familijny, USA 2011, reż. Stephen Herek, wyk. Paul Levesque, Kevin Corrigan, José Zúniga, Kevin Rankin, Enrico Colantoni
13.15 STOP Drogówka - magazyn, Polska
14.15 Polowanie na Hitlera: Finał - film dok., USA 2020, wyk. Bob Baer
16.00 Food Factory 6 (5): Miłość - serial dokumentalny, Kanada
16.30 Food Factory 6 (6): Zima - serial
17.00 Policjantki i Policjanci (891)
18.00 Policjantki i Policjanci (892)
19.00 Policjantki i Policjanci (893)
20.00 Policjantki i Policjanci (894)
21.00 Policjantki i Policjanci (895)
22.00 Sprawiedliwi - Wydział Kryminalny (580) - serial krym., Polska
23.00 Sprawiedliwi - Wydział Kryminalny (581) - serial krym., Polska
00.00 Pamięć absolutna - film SF, USA 1990, reż. Paul Verhoeven, wyk. Arnold Schwarzenegger, Rachel Ticotin, Sharon Stone, Ronny Cox, Michael Ironside
02.25 Disco Polo Life - muz., Polska 2021
03.25 Top 10 - lista przebojów - muz.
04.25 Top 10 - lista przebojów - muz.
05.30 Telezakupy TV Okazje - magazyn

TVN SIEDEM

05.05 Szkoła (364) - serial paradok., Pol.
06.05 Wiza na miłość: dalsze losy
07.00 Wyluzuj, Scooby-Doo! (6/26)
07.30 Kit Kittredge: Amerykańska dziewczyna - film familijny, USA/Kanada 2008, reż. Patricia Rozema, wyk. Abigail Breslin, Julia Ormond, Chris O'Donnell
09.35 Skarby z szafy - program rozr.
10.10 Ukryta prawda (869) - serial, Pol.
11.20 Ukryta prawda (973) - serial, Pol.
12.25 Ukryta prawda (871) - serial, Pol.
13.30 Rybki z ferajny - film animowany, USA 2004, reż. Bibo Bergeron, Vicky Jenson, Rob Letterman
15.20 Vinci - komedia kryminalna, Polska 2004, reż. Juliusz Machulski, wyk. Robert Więckiewicz, Borys Szyc
17.45 Za szybcy, za wściekli - film sensacyjny, USA/Niemcy 2003, reż. John Singleton, wyk. Paul Walker
20.00 Miss agent 2: Uzbrojona i urocza - komedia sensacyjna, USA 2005, reż. John Pasquin, wyk. Sandra Bullock, Regina King
22.35 Dziedzictwo Bourne'a - film sensacyjny, USA 2012, reż. Tony Gilroy, wyk. Jeremy Renner, Scott Glenn
01.10 Trzy noce z duchami - Wielka Brytania (5/10) - serial
02.20 Druga strona medalu 4
02.50 NOC Magii
05.00 Zakończenie programu

TV PULS

06.00 Castle 2 (20) **07.00** Taki jest świat 7 **08.00** Lombard. Życie pod zastaw 3 (105, 106) **10.00** Lombard. Życie pod zastaw 5 (232-236) **15.00** Lombard. Życie pod zastaw 10 (519-521) **18.00** Lombard. Życie pod zastaw 10 (522) **19.00** Lombard. Życie pod zastaw 10 (523) **20.00** Brudna sprawiedliwość - film sensacyjny, USA 2022 **22.00** Iluzja 2 - thriller, Francja/USA 2016 **00.35** Norweski speed - film sensacyjny, Norwegia 2014 **02.15** Zobacz to!: Na jedwabnym szlaku (5) **02.55** Menu na miarę **03.15** Na jedwabnym szlaku (6): Lekcja religii **03.55** Taki jest świat 7 **04.55** Menu na miarę **05.30** Dyżur 3 (37)

PULS 2

09.45 Monchhichi 2 (13, 14) **10.25** Ciekawski George 11 (2, 3) **11.30** Pamiętnik Florki (21) **11.40** Kot-o-ciaki 2 (8) **11.45** Agi Bagi (8) **12.00** Bing (20, 21) **12.10** Grizzy i lemingi (61) **12.30** Było sobie życie (8) **13.00** Blaze i megamaszyny (19, 20) **14.00** Opowieści dziwnej treści: Żółw i zając - film anim., USA 2008 **15.25** Scooby-Doo! Upiór w operze - film anim., USA 2013 **17.00** Pingwiny z Madagaskaru (4, 5, 6, 7) **19.00** Psi Patrol 2 (1, 2) **20.00** Asterix i Obelix. Tajemnica magicznego wywaru - film anim., Fr./Belg. 2018 **21.45** Na szlaku - horror, Kanada 2014 **23.40** Laleczka - horror, Kanada/USA 2019 **01.25** Ale numer! 3

STOPKLATKA

06.00 Kroniki młodego Indiany Jonesa 2 (14) **07.00** Doktor Martin 9 (7) **08.00** Komisarz Rex 5 (70): Uciekinierzy **09.00** Komisarz Rex 5 (71): Okup **10.00** Hudson i Rex 3 (8) **10.50** Czterej pancerni i pies (1): Załoga **11.55** Czterej pancerni i pies (2): Radość i gorycz **13.15** Kokon - komedia SF, USA 1985 **15.30** Miś - komedia, Pol. 1981 **17.50** Samotny wilk McQuade - film sensac., USA 1983 **20.00** Sędzia Dredd - film SF, USA 1995 **22.00** Wyścig z czasem - thriller SF, USA 2011 **00.10** Sztos - film sensac., Pol. 1997 **02.00** Uwikłanie - film krym., Pol. 2011 **04.40** Lalka (2-ost.) - dramat obycz., Pol. 1968 **05.50** Zakończenie

TTV HD

09.45 Express, Pogoda **10.05** MądrzeJEMY z Katarzyną Bosacką 2 **10.35** Ciężarówką przez Route 66 (4) **11.40** Kanapowcy 4 **12.50** Królowe życia 12 (19) **13.35** 99 - Gra o wszystko **14.40** Dobra robota (14) **15.45** Express, Pogoda **16.05** Gogglebox. Przed telewizorem. Wydanie specjalne **17.05** Usterka 14 (9) **17.45** Express, Pogoda **18.05** Gogglebox. Przed telewizorem 13 **19.15** Królowe życia 10 (40) **19.45** Express, Pogoda **20.00** Królowe życia 10 (41, 42) **21.00** Królowe życia 12 (19) **21.45** 99 - Gra o wszystko **22.45** Gogglebox. Przed telewizorem **23.45** Gogglebox. Przed telewizorem 16

TV 6

06.00 Detektywi w akcji (29): Pilot **07.00** Zoo po godzinach (13) **08.00** Alex Rider: Misja „Stormbreaker" - film przyg., Niem./USA/Wlk. Brytania 2006 **10.05** Anatomia głupoty według Richarda Hammonda (11, 12) **11.05** Ryzykanci **12.55** Anatomia głupoty według Richarda Hammonda (13) **13.25** Gwiazdy Kabaretu **13.40** Medicopter 117 (48-51) **17.55** Columbo 9 (4) **20.00** Galileo **21.00** Pogrzebani za domem (11) **22.00** Pogrzebani za domem (12) **23.00** Hostel - horror, USA 2005 **00.55** Dancing with the Stars. Taniec z gwiazdami 2 **02.40** Top 10 - lista przebojów **03.40** Disco Polo Life **05.45** Telezakupy TV Okazje

POLSAT SPORT

06.00 Siatkówka mężczyzn: PlusLiga - mecz fazy play-off **08.30** Piłka nożna: FORTUNA 1. liga **10.30** Siatkówka mężczyzn: PlusLiga - mecz fazy play-off **12.30** Piłka nożna: FORTUNA 1. liga - mecz: Miedź Legnica - Chrobry Głogów **14.45** Siatkówka mężczyzn: PlusLiga - mecz fazy play-off **17.30** Siatkówka mężczyzn: PlusLiga - mecz fazy play-off **20.30** Siatkówka mężczyzn: PlusLiga - mecz fazy play-off **23.00** Siatkówka mężczyzn: PlusLiga - mecz fazy play-off **01.00** Sporty walki: UFC Fight Night: Font vs. Vera - waga kogucia: Rob Font - Marlon Vera **03.00** Boks: Gala Top Rank w Las Vegas - waga super piórkowa

1 MAJA NIEDZIELA

TVP 1

04.40 Klan (3987-3989) - telenowela
06.00 Słownik polsko@polski
06.25 wojsko-polskie.pl - cykl reportaży
06.50 Słowo na niedzielę - pr. religijny
07.00 Transmisja mszy świętej
08.00 Tydzień - magazyn rolniczy, Polska
08.30 Zakochaj się w Polsce - mag.
09.00 Weterynarze z sercem - mag.
09.30 Okrasa łamie przepisy - magazyn
10.00 Miłość i miłosierdzie - film religijny, Polska 2019, reż. Michał Kondrat
11.50 Między ziemią a niebem - mag.
12.00 Regina Coeli - program religijny
12.15 Między ziemią a niebem - mag.
12.50 Wszyscy jesteśmy braćmi
13.15 Inteligentne zwierzęta (4/6)
14.15 Z pamięci - cykl felietonów, Polska
14.25 Tacy byliśmy - cykl rep., Pol. 2022
14.55 Jutro należy do nas (11/25)
16.00 Sekretne życie kotów 2
17.00 Teleexpress, Pogoda - inf.
17.30 Stulecie Winnych 4 (48) - serial
18.30 Jaka to melodia?
19.25 Sport
19.30 Wiadomości, Pogoda - inf.
20.15 Stulecie Winnych 4 (49) - serial
21.15 Sanatorium miłości 4
22.10 „Sanatorium miłości 4". Kulisy programu - cykl felietonów
22.20 Ziemia obiecana - dramat, Pol. 1974
01.15 Arkansas - thriller, USA 2020
03.05 Jaka to melodia?
04.00 Film dokumentalny

TVP 2

05.50 Barwy szczęścia (2623, 2624)
07.00 M jak miłość (1656) - serial, Pol.
07.55 Pytanie na śniadanie - magazyn
11.10 Smaki świata - po iberyjsku
11.45 Rewia gwiazd - program rozr.
14.00 Familiada - teleturniej
14.35 Koło fortuny - teleturniej, Polska
15.15 Szansa na sukces. Opole 2022 2: Krystyna Giżowska i Andrzej Rybiński - widowisko, Polska 2022
16.15 Big Music Quiz - teleturniej muz.
17.05 Lajk! - magazyn kulturalny
17.30 Rodzinka.pl (257): Bigamista
18.00 Panorama, Pogoda - program inf.
18.30 Na sygnale (372): Wyczyn - serial
18.55 Na sygnale (373): Gdyby nie ty
19.25 Lepsza połowa (16) - serial, Polska
20.00 Postaw na milion - teleturniej, Pol.
21.00 Non-Stop - thriller, Wielka Brytania/Francja/USA/Kanada 2014, reż. Jaume Collet-Serra, wyk. Liam Neeson, Julianne Moore
22.55 Transporter: Nowa moc - film sensacyjny, Francja/Chiny/Belgia 2015, reż. Camille Delamarre, wyk. Ed Skrein, Ray Stevenson
00.45 Dorwać gringo - dramat sensacyjny, USA 2012, reż. Adrian Grunberg
02.30 Plan prawie doskonały - komedia kryminalna, USA 2009, reż. Peter Hewitt, wyk. Christopher Walken
04.15 Film fabularny - film obyczajowy
06.00 Zakończenie programu

POLSAT

04.40 Disco Gramy - muz., Polska 2022
05.25 Telezakupy TV Okazje - magazyn
06.00 Nowy dzień - program inf.
08.55 Toy Story 3 - film animowany, USA 2010, reż. Lee Unkrich
11.05 Epoka lodowcowa: Mocne uderzenie - film animowany, USA 2016, reż. Mike Thurmeier, Galen T. Chu
13.15 Opowieści z Narnii: Podróż „Wędrowca do Świtu" - film fantasy, USA 2010, reż. Michael Apted, wyk. Ben Barnes, Skandar Keynes, Georgie Henley, Will Poulter, Laura Brent
15.45 Twoja Twarz Brzmi Znajomo - program rozrywkowy, Polska 2022
17.40 Nasz nowy dom - reality show
18.50 Wydarzenia, Sport, Pogoda - inf.
19.30 Państwo w państwie - public.
20.00 Kabaret na żywo. Nowy skŁAD - program rozrywkowy, Polska 2022
22.00 Stuber - komedia kryminalna, USA 2019, reż. Michael Dowse, wyk. Dave Bautista, Kumail Nanjiani, Mira Sorvino, Natalie Morales, Iko Uwais
00.05 Z księżyca spadłeś? - komedia SF, USA 2000, reż. Mike Nichols, wyk. Garry Shandling, Annette Bening, John Goodman, Ben Kingsley, Greg Kinnear
02.20 Wojownicze żółwie ninja - film przygodowy, USA 2014, reż. Jonathan Liebesman, wyk. Megan Fox, Will Arnett, William Fichtner

TVN

05.10 Uwaga! - magazyn reporterów
05.30 Ukryta prawda (892) - serial, Pol.
06.25 Kuchenne rewolucje: Ruda Śląska, Zajazd Rudzki - rozr.
07.25 Nowa Maja w ogrodzie 6
07.55 Akademia ogrodnika - magazyn
08.00 Dzień Dobry TVN - magazyn
11.30 Co za tydzień - magazyn
12.05 Mask Singer - rozr., Polska 2022
13.25 Lorax - film animowany, USA/Francja 2012, reż. Chris Renaud, Kyle Balda
15.10 Jak ukraść Księżyc - film animowany, USA 2010, reż. Chris Renaud, Pierre Coffin
17.00 Ślub od pierwszego wejrzenia
18.00 Totalne remonty Szelągowskiej 4 - program rozrywkowy, Polska 2022
19.00 Fakty
19.20 Sport
19.30 Kronika Speedway Grand Prix
19.40 Pogoda - program informacyjny
19.50 Uwaga! - magazyn reporterów
20.05 MasterChef Junior - rozr.
21.30 Batman: Początek - film sensacyjny, Wielka Brytania/USA 2005, reż. Christopher Nolan, wyk. Christian Bale, Michael Caine, Liam Neeson, Katie Holmes, Gary Oldman
00.20 Kuchenne rewolucje: Białystok - Zielony Nosorożec - rozr.
01.25 Uwaga! - magazyn reporterów
01.45 NOC Magii
03.00 Kto was tak urządził? - magazyn

TV 4

06.00 Księżniczka Łabędzi: Rodzina królewska - film animowany, USA/Indie/Korea Południowa 2014, reż. Richard Rich
07.45 Dziewczyny z drużyny 3 - komedia, USA 2006, reż. Steve Rash, wyk. Hayden Panettiere, Solange Knowles, Marcy Rylan, Gus Carr, Rihanna
09.50 Galileo - pr. popularnonaukowy
10.50 Galileo - pr. popularnonaukowy
11.50 August Rush - dramat obyczajowy, USA 2007, reż. Kirsten Sheridan, wyk. Freddie Highmore, Keri Russell
14.20 Polowanie na „Czerwony Październik" - film sensacyjny, USA 1990, reż. John McTiernan, wyk. Alec Baldwin, Sean Connery
17.00 Gwiazdy Kabaretu - rozr.
18.00 STOP Drogówka - magazyn, Polska
19.00 Galileo - pr. popularnonaukowy
20.00 Mission: Impossible 4 - Protokół duchów - film sensacyjny, USA/Czechy/Zjednoczone Emiraty Arabskie 2011, reż. Brad Bird, wyk. Tom Cruise, Jeremy Renner, Simon Pegg
23.00 Psy mafii - film kryminalny, USA 2016, reż. John Hillcoat, wyk. Chiwetel Ejiofor, Casey Affleck
01.25 Gordon Ramsay: 24 godziny w piekle - reality show, USA 2018
02.25 Disco Polo Life - muz., Polska 2021
03.25 Top 10 - lista przebojów - muz.
05.30 Telezakupy TV Okazje - magazyn

TVN SIEDEM

05.05 Szkoła (365) - serial paradok., Pol.
06.05 Wiza na miłość: dalsze losy
07.00 Wyluzuj, Scooby-Doo! (7/26)
07.30 Ten moment (57) - serial, Polska
08.00 Dennis rozrabiaka - komedia, USA 1993, reż. Nick Castle, wyk. Walter Matthau, Mason Gamble
10.05 Ukryta prawda (974) - serial, Pol.
11.05 Ukryta prawda (874) - serial, Pol.
12.05 Ukryta prawda (876) - serial, Pol.
13.05 Okrucieństwo nie do przyjęcia - komediodramat, USA 2003, reż. Joel Coen, wyk. George Clooney, Catherine Zeta-Jones
15.15 Podróż do wnętrza Ziemi - film przygodowy, USA 2008, reż. Eric Brevig, wyk. Brendan Fraser
17.15 Hulk - dramat SF, USA 2003, reż. Ang Lee, wyk. Eric Bana
20.00 Szybcy i wściekli: Tokio Drift - film sensacyjny, USA/Niemcy 2006, reż. Justin Lin, wyk. Lucas Black
22.15 Kobieta sukcesu - komedia romantyczna, Polska 2018, reż. Robert Wichrowski, wyk. Mikołaj Roznerski
00.20 Trzy noce z duchami (6/10)
01.20 Druga strona medalu: Jolanta Szczypińska - talk-show, Pol. 2009
01.50 Druga strona medalu: Anna Dominska z domu Wałęsa
02.15 Druga strona medalu
02.40 NOC Magii
04.50 Zakończenie programu

TV PULS

06.00 Prawdziwe motywy (6-10) **11.00** Wyspa Nim - film familijny, USA 2008 **13.10** Najpiękniejsze baśnie: Prawdziwa narzeczona - baśń film., Niem. 2020 **14.25** Najpiękniejsze baśnie: Kraina obfitości - baśń film., Niem. 2016 **15.35** Bibliotekarz: Tajemnica włóczni - film przyg., USA 2004 **17.35** Giganci ze stali - film SF, USA/Indie 2011 **20.00** John Wick - film sensacyjny, USA 2014 **22.00** Połączenie - thriller, USA 2013 **00.00** Wymierzyć sprawiedliwość - film sensacyjny, USA 2021 **01.45** Zobacz to!: Dyżur 3 (38, 39) **02.50** Taki jest świat 7 **03.25** Na jedwabnym szlaku (7) **04.00** Napisała: Morderstwo (13) **05.00** Rodzinny interes 6 (274)

PULS 2

06.00 Ale numer! 3 **07.00** Wojciech Cejrowski. Boso - Teksas (8, 9) **08.00** Wojciech Cejrowski. Boso - Ziemia Święta (1) **08.35** Pinokio i przyjaciele (2) **08.55** Pszczółka Maja. Film - film anim., Australia/Niem. 2014 **10.40** Baranek Shaun Film. Farmageddon - film anim., Wlk. Brytania 2019 **12.30** Asterix i Obelix. Tajemnica magicznego wywaru - film animowany, Francja/Belg. 2018 **14.05** Żandarm i policjantki - komedia, Fr. 1982 **16.20** Jaskiniowiec z Kalifornii - komedia, USA 1992 **18.00** Pingwiny z Madagaskaru (7, 8) **19.00** Psi Patrol 2 (2, 3) **20.00** Lombard. Życie pod zastaw 10 (515-519) **01.00** Lombard. Życie pod zastaw (10, 11, 12)

STOPKLATKA

06.00 Kroniki młodego Indiany Jonesa 2 (15) **07.00** Doktor Martin 9 (8) **08.00** Komisarz Rex 5 (72, 73) **10.00** Hudson i Rex 3 (9, 10) **12.00** Przygody Merlina 5 (58, 59) **14.00** Jak zostać kotem - komedia, Fr./Chiny/Kanada 2016 **15.45** Witaj w domu, panie Jenkins - komedia, USA 2008 **18.00** Poirot: Rendez-vous ze śmiercią - film kryminalny, Wielka Brytania 2008 **20.00** Zapowiedź - thriller, USA/Wielka Brytania/Australia 2009 **22.30** Co kryje prawda - thriller, USA 2000 **01.00** Czas surferów - komedia, Pol. 2005 **02.50** Porno - komedia, Pol. 1990 **04.35** Miasto prywatne - dramat, Polska 1994 **05.45** Zakończenie programu

TTV HD

09.45 Express, Pogoda **10.00** Gogglebox. Przed telewizorem 15 **10.55** Królowe życia 12 (19, 20) **12.20** Królowe życia 10 (18) **12.45** Ciężarówką przez Route 66 (5) **13.40** Gogglebox. Przed telewizorem 16 **14.40** Gogglebox. Przed telewizorem 16 **15.45** Express, Pogoda **16.05** 99 - Gra o wszystko **17.10** Rzeczy, których nie nauczył mnie ojciec 2 (7) **17.45** Express, Pogoda **18.00** Królowe życia 12 (10, 20) **19.15** Królowe życia 10 (17) **19.45** Express, Pogoda **20.00** Kanapowcy 4 **21.00** Gogglebox. Przed telewizorem 16 **22.00** Gogglebox. Przed telewizorem 15 **23.00** Królowe życia 12 (8, 9, 10) **01.05** Królowe życia 9 (9)

TV 6

06.00 Detektywi w akcji (30): Z miłości. Ada w niebezpieczeństwie **07.00** Zoo po godzinach (14) **08.00** Columbo 9 (4) **10.05** Moja dziewczyna - komediodramat, USA 1991 **12.10** Kobiety biegną - komedia, Czechy 2019 **14.15** Anatomia głupoty według Richarda Hammonda (14) **14.45** Gwiazdy Kabaretu **15.00** Policjantki i Policjanci (296-300) **20.00** Galileo **21.00** CSI: Kryminalne zagadki Miami (147, 148) **23.00** Na straży prawa - film sensac., USA 2020 **00.55** Włatcy móch (40, 41, 42) **02.25** SuperLudzie Extra **02.40** Top 10 - lista przebojów **03.40** Disco Polo Life **04.40** Disco Polo Life **05.45** Telezakupy TV Okazje

POLSAT SPORT

06.00 Siatkówka mężczyzn: PlusLiga - mecz fazy play-off **08.30** Siatkówka mężczyzn: PlusLiga - mecz fazy play-off **10.30** Przetrwaj i wygraj (3) **11.00** Cafe Futbol **12.30** Piłka nożna: FORTUNA 1. liga - mecz: Podbeskidzie Bielsko-Biała - Zagłębie Sosnowiec **14.45** Siatkówka kobiet: TAURON Liga - mecz fazy play-off **17.30** Siatkówka kobiet: TAURON Liga - mecz fazy play-off **20.00** Boks: Gala Top Rank w Las Vegas - waga super piórkowa: Oscar Valdez - Shakur Stevenson **20.55** Piłka nożna: Liga brazylijska - mecz: SC Corinthians Paulista - Fortaleza EC **23.00** Siatkówka mężczyzn: PlusLiga - mecz fazy play-off **02.00** Boks

eprasa.pl d3a870d0e2

NIERUCHOMOŚCI

25 LAT DOŚWIADCZENIA

ZAUFANIE ⇨ WIEDZA ⇨ SKUTECZNOŚĆ

Wybrane oferty

1. M-3, 49,50m2, 3 piętro, Centrum Chełma, c: 190.000;

2. M-3, 45m2, 3 piętro, balkon od południa, os. Słowackiego, c: 250.000;

3. Lokal mieszkalny położony w kamienicy bezczynszowej o pow. 48m2 (w tym 2 pokoje, w pełni wyposażona i umeblowana kuchnia, łazienka z wc), parter, po kapitalnym remoncie, udział w działce gruntu, Centrum Chełma, c: 215.000;

4. Niestandardowy, dwupoziomowy lokal mieszkalny o pow. 48m2, 3 piętro, Centrum Chełma, możliwość zaadaptowania na biura, kancelarie, c: 240.000;

5. M-3, 52m2, 2 piętro, balkon loggia. Mieszkanie czyste, zadbane, wolne- do zamieszkania od zaraz, os. Zachód, c: 350.000;- do negocjacji

6. M-4, 55m2, 4 piętro. Mieszkanie do zamieszkania bez nakładów finansowych, możliwość zakupu z pełnym umeblowaniem, os. Dyrekcja, c: 275.000zł

7. Lokal mieszkalny położony w tzw. „bloku kolejowym" o pow. 56m2 w tym: 2 pokoje, kuchnia, łazienka z wc, 1 piętro, wspólnota mieszkaniowa, okna pcv. Nowa instalacja ogrzewania miejskiego, os. Dyrekcja, cena: 240.000;

8. M-4, 55m2, 4 piętro. Mieszkanie do zamieszkania bez nakładów finansowych, możliwość zakupu z pełnym umeblowaniem, os. Dyrekcja, c: 275.000zł

9. SUPER KOMFORTOWY lokal mieszkalny położony w tzw. „bloku kolejowym" o pow. 66m2 w tym: 3 pokoje, kuchnia, łazienka z wc, 2 piętro, wspólnota mieszkaniowa. Ogrzewanie z sieci miejskiej - dodatkowo zainstalowany kominek. Pełne wyposażenie wysokiej jakości w cenie lokalu, os. Dyrekcja, cena: 396.000;

10. Dom wolno stojący parterowy z poddaszem użytkowym o powierzchni użytkowej 260m2 , rok budowy 2001, działka 3000m2 ogrodzona, komfortowo zagospodarowana, liczne nasadzenia krzewów ozdobnych, nowo powstałe osiedle domków jednorodzinnych, Chełm, c: 1.100.000;

11. Nieruchomość komercyjna: budynek mieszkalny piętrowy 224m2, budynki użytkowe, murowane o łącznej pow. 300m2, przystosowane do prowadzenia działalności gospodarczej, działka gruntu o pow. 3600m2, os. Bazylany, c: 1.250.000;

Nie znasz wartości rynkowej?
ZADZWOŃ
Pomyłki są zbyt drogie!

U nas kupisz PROJEKTY DOMÓW NA ZGŁOSZENIE BEZ POZWOLENIA

12. Lokal usługowo-produkcyjny o powierzchni 68m2 (wysokość 3,5m) parking, os. Kościuszki, c: 150.000; możliwa zamiana na mieszkanie.

13. Lokal użytkowy o pow. 66m2, położony na parterze budynku, szyby antywłamaniowe, zainstalowany alarm, dwa wejścia do lokalu. Nieruchomość obecnie w wynajmie – możliwość przejęcia najemcy, Centrum, c: 365.000;

14. Lokal biurowo - usługowy 137m2 (4 pomieszczenia, wc z łazienką, odrębne wc) 1 piętro, po remoncie, pełne media (c.o. miejskie). Doskonała lokalizacja na biura, kancelarie, Centrum Chełma c: 850.000zł - możliwość wynajmu w cenie 3000zł /m-c

15. Budynek wolno stojący użytkowy 90m2 na całości podpiwniczony, działka 180m2, os. Szpitalna, c: 69.500;

16. Budynek parterowy, murowany w centrum Chełma 400m2, działka 600m2, c: 425.000;

17. Budynek komercyjny parterowy, murowany z cegły o pow. 953m2, działka 4289m2, piękne starodrzewy, w cenie projekt budowlany przebudowy i zmiany sposobu użytkowania budynku na niepubliczny zakład opieki zdrowotnej, zakład odnowy biologicznej oraz mieszkania, Chełm, c: 1.200.000; do negocjacji

18. Budynek komercyjny, murowany składający się z 6 segmentów po 130m2 każdy, sala sprzedażowa, monitoring, działka 0,25ha. Na działce drugi budynek murowany 200m2, doskonała lokalizacja, Chełm, c: do uzgodnienia

19. Budynek handlowo-usługowy przynoszący zyski, 2 piętrowy o łącznej pow. 1660m2 (wszystkie lokale w wynajmie) działka 1175m2, własny parking ogrodzony, Centrum Chełma.

20. Budynek mieszkalno - usługowy o łącznej 780m2, 3- kondygnacyjny, położony w samym centrum Chełma, działka 550m2, doskonała oferta dla inwestorów.

21. Działka komercyjna o pow. 3000m2 położona przy głównej ulicy miasta o natężonym ruchu, zabudowana budynkami usługowo-handlowymi o łącznej pow. 456m2, doskonała lokalizacja dla potencjalnego inwestora na prowadzenie działalności gospodarczej, c: 1.230.000;

Biuro Obsługi Prawnej „VETO"
Chełm, ul. Lwowska 59 (koło ChSM),
tel. 82 562 11 46, 609 44 70 80, godz. 9⁰⁰-17⁰⁰
www.nieruchomosci-veto.gratka.pl e-mail:nieruchomosci-veto_xl@wp.pl

OPINIE O WARTOŚCI - WYCENY

SUPER KOMFORTOWY lokal mieszkalny położony w tzw. „bloku kolejowym" o pow. 66m2 w tym: 3 pokoje, kuchnia, łazienka z wc, 2 piętro, wspólnota mieszkaniowa. Ogrzewanie z sieci miejskiej - dodatkowo zainstalowany kominek. Pełne wyposażenie wysokiej jakości w cenie lokalu, os. Dyrekcja Dolna, **cena: 396.000**;

TŁUMACZENIA PRZYSIĘGŁE
- języki świata -

22. Działka budowlana 1714m2, ul. Wygon, c: 50.000;

23. Działka budowlana 1600m2, ul. Jarzębinowa, c: 104.000;

24. Działka budowlana 1599m2, ul. Wygon, c: 36.000;

25. Działka usługowa 1127m2 wg planu pod składy, magazyny, hurtownie, ul. Wygon, c: 30.000;

26. Działka budowlana 1082m2, os. Jagiellońska, c: 65.000;

27. Działki budowlane od 1000m2 media: woda, prąd, Wolwinów, c: 65zł/m2

28. Działka komercyjna – pod budownictwo wielorodzinne 5200m2, media przy działce, os. Zachód, c: 550.000;

OFERTA SPECJALNA DLA INWESTORÓW:

Trzy działki o łącznej powierzchni 2,30ha położone przy drodze asfaltowej. W miejscowym planie zagospodarowania przestrzennego gminy Chełm - działki przeznaczone pod zabudowę mieszkaniową, jednorodzinną, usługi, Janów I, cena 1.159.000zł

gmina Chełm

1. Dom parterowy murowany 50m2 do rozbiórki lub generalnego remontu, działka 6600m2, c: 200.000;

2. Dom parterowy z poddaszem, drewniany 110m2, garaż 3- bramy wjazdowe o pow. 200m2, działka 20a, c: 268.000;

3. Dom wolno stojący, piętrowy 220m2, budynek gospodarczy 580m2 – wymieniony dach, działka 9ha, przy drodze asfaltowej, 5 km od Chełma, c: 800.000;

4. Działka komercyjna przy głównej drodze wylotowej na Lublin o pow. 1,33ha (szer. 86m) Doskonała oferta dla inwestora, c: 75zł/m2 brutto

5. Działka budowlana o powierzchni 3656, położona przy głównej drodze Chełm- Włodawa, media, Horodyszcze Kolonia, cena: 55zł/m2 – do negocjacji

6. Dwie działki komercyjne o pow. po 3500m2 położone obok siebie. Trasa Chełm – Lublin, Janów, c: 75zł/m2

7. Działka budowlana 2921, przy drodze asfaltowej, Horodyszcze, c: 220.000;

8. Działka gruntu 2400m2, malowniczo położona z widokiem na panoramę Chełma, możliwość rekreacji, blisko las, obrzeża Chełma, c: 49.000;

9. Malowniczo położona w bliskiej odległości lasu, działka budowlana o powierzchni 2400m2, liczne starodrzewy. Dojazd drogą asfaltową, Podgórze, cena: 99.000;

10. Działka budowlana 2000m2, asfalt, media, Janów I , c: 150.000;

11. Działka budowlana 1700m2, położona przy drodze asfaltowej, Horodyszcze, c: 250.000;

12. Działka budowlana 1681m2, Horodyszcze Kolonia, c: 55zł/m2

13. Działki budowlane od 1500m2, Depułtycze Królewskie, c: 60zł/m2 brutto

14. Nowo powstające osiedle domów jednorodzinnych na działka o powierzchni po 1600m2, 5 minut drogi od Chełma, c: 60zł/m2

15. Działki budowlane po 1260m2, Strupin Duży, c: 40zł/m2

16. Działki budowlane od 1000m2, Żółtańce Kolonia, c: 75zł/m2

17. Kilkadziesiąt atrakcyjnych działek budowlanych o pow. od 1200m2 położonych przy ul. Pana Tadeusza, Adama Mickiewicza, Balladyny - Janów I, cena od 60zł/m2 brutto

18. Działki budowlane o pow. od 892m2, położone na nowo powstałym osiedlu domków jednorodzinnych, media, Okszów, c: od 75zł/m2

19. Działki budowlane od 868m2, Staw, c: 50zł/m2

gmina Dorohusk

1. Dom wolno stojący parterowy murowany 67m2, działka 3800m2, doskonała lokalizacja na letnisko, c: 115.000;

2. Dom parterowy, drewniany 70m2, działka 6300m2, blisko rezerwat przyrody, c: 120.000;

3. Działka gruntu 2,10ha położona bezpośrednio przy drodze głównej Chełm – Dorohusk, c: 100.000;

gmina Dubienka

1. Dom parterowy murowany o pow. 80m2 (2 pokoje), działka 5000m2 częściowo ogrodzona, przy drodze asfaltowej, dodatkowo działka gruntu z prawem zabudowy 800m2, c: 90.000;

gmina Kamień

1. Trzy działki budowlane po 1500m2, blisko las, zalew, c: 42.000;/ działka;

2. Działka budowlana 2909m2 z możliwością podziału na dwie działki po 1450m2, centrum, c: 40zł/m2

3. Działka rolno - budowlana 8600m2 przy drodze asfaltowej, c: 79.900;

4. Działka budowlana 1,40ha położona przy głównej drodze, wszystkie media w drodze, c: 18zł/m2 – możliwy podziału;

Krasnystaw

1. Budynek wolno stojący o funkcji komercyjnej 350m2, parter na całości przeznaczony pod usługi i handel, na piętrze zlokalizowane są 2 lokale mieszkalne o łącznej pow. 150m2, działka gruntu z możliwością rozbudowy, Centrum Krasnegostawu, c: 1.490.000;

gmina Kraśniczyn

1. Działka komercyjna o pow. 2,16ha, w części wybetonowana, stacja trafo w odległości ok. 100m, przy drodze asfaltowej, c: 200.000;

gmina Rejowiec Fabryczny

1. Grunt rolno-budowlany o łącznej pow. 2,94ha, Wólka Kańska, Kanie, Ewopole, Dorohucza, c: 35.000 całość;

2. Działka inwestycyjna 1,34ha, media, Pawłów, c: 150.00

3. Atrakcyjne działki budowlane o pow. od 826m2 – 1079m2 położone na nowo powstałym osiedlu domków jednorodzinnych, media, ul. Polna / Wschodnia, Rejowiec Fabryczny, c: 45zł/m2

4. Działka budowlano-usługowa o pow. 1250m2 położona przy drodze asfaltowej, pełna dostępność mediów (gaz), Wólka Rejowiecka, c: 65.000;

5. Działka budowlano-usługowa o pow. 1350m2 położona przy drodze asfaltowej, pełna dostępność mediów (gaz), Wólka Rejowiecka, c: 56.000;

6. Działka budowlana o pow. 1150m2 położona przy drodze asfaltowej, media, Siedliszcze, c: 65.000;

7. Nieruchomość przemysłowa: działka gruntu o pow. 6200m2 zabudowana;

- budynkiem murowanym - (halą) o pow. 250m2 kryta blachą;

- magazynem murowanym o pow. 1200m2.

Nieruchomość położona przy drodze asfaltowej, media, 13km od Chełma, c: 210.000zł – do negocjacji

8. Nieruchomość komercyjna: działka gruntu o łącznej powierzchni 1,75ha w tym 0,978ha grunt zabudowany budynkami :

- murowaną halą napraw o powierzchni 712m2 krytą blachą;

- nieczynną stacją paliw posiadającą 3 zbiorniki dwupłaszczowe o objętości 50m3 każdy.

Teren utwardzony, ogrodzony w całości.

Dostępne media: energia elektryczna, wodociąg gminny, kanalizacja, cena 590.000;

gmina Ruda Huta

1. Grunt leśny 0,74ha (sosna, brzoza, olsza) wiek 55 lat, c: 25.000;

2. Grunt rolny 25ha w jednym kawałku, działka koszona – zadbana, dopłaty, c: 35.000zł/ha

gmina Sawin

1. Dom parterowy z użytkowym poddaszem w budowie o pow. 100m2 działka 2200m2 ogrodzona, budynek gospodarczo-garażowy murowany, c: 372.000;

gmina Wola Uhruska

1. Działka gruntu z prawem zabudowy 3200m2 (szer. 30m), przy drodze asfaltowej, 300 do rzeki Bug, końcem dotyka ściany lasu, przepiękna okolica, Zbereże, c: 65.000;

gmina Żmudź

1. Dom parterowy drewniany 120m2, działka 1,20ha, budynki gospodarcze: obora, stodoła, przy drodze asfaltowej, c: 150.000; - do neg.

2. Działka leśna o powierzchni 1 hektara ogrodzona na całości, drzewostan mieszany, wodociąg przy działce, dojazd drogą utwardzoną, blisko zalew, urocza okolica, c: 80.000; - do negocjacji

DO WYNAJĘCIA:

1. Magazyn 420m2, dzielnica przemysłowa, c: 4.000zł netto

2. Budynek użytkowy 400m2 w tym magazyn 130m2 wszelkie media, monitoring, plac ogrodzony, Chełm, c: 7.000zł netto

3. Budynek użytkowy parterowy z poddaszem 250m2, os. Dyrekcja, c: 5000zł + media

4. Lokal użytkowy 50m2, parter, Centrum Chełma, c: 1800zł + media

5. Lokal handlowy 56m2, parter, ul. Lubelska, c: 2600zł netto + media

6. Lokal użytkowy 60m2, 1 piętro, Centrum Chełma, c: 1200zł netto + media

7. Lokal użytkowy 60m2, parter, w nowo odrestaurowanej kamienicy w Centrum Chełma,

możliwość regulacji powierzchni, c: 60zł/m2

9. Lokal handlowy 70m2, wysoki parter, Centrum Chełma, c: 1500zł + media

10. Lokale użytkowe od 80m2 - 130m2 1 piętro w odrestaurowanej kamienicy, Centrum Chełma, doskonałe na działalność biurową, ul. Lubelska, c: od 20zł netto/m2 + media

11. Lokal użytkowy 128m2, parter, centrum Chełma, c: 35zł/m2

12. Lokal użytkowy na parterze kamienicy 204m2, możliwość adaptacji na gab. lekarskie, Centrum Chełma, c: 2800zł + media

13. Lokal handlowy 260m2, 1 piętro, ul. Lubelska, c: 32zł/m2;

KUPUJ BEZPIECZNIE!

Nowa usługa Biura dla osób zamierzających samodzielnie zakupić nieruchomość.

Ogłoszenia drobne

WYPOŻYCZALNIA SAMOCHODÓW HIT
TEL: 505-379-192
www.hit-wypozyczalnia.pl

✓ BMW X6 M PAKIET automat	✓ BMW F10 X DRIVE automat	✓ RENAULT TRAFIC 9-OSÓB BUS
✓ JAGUAR XE automat	✓ AUDI A6 3.0TDi QUATTRO	✓ FORD TRANSIT 8-OSÓB BUS
✓ VW ARTEON R-LINE autmat	✓ FORD FOCUS 1.6 Benz. automat	✓ FIAT DUCATO L4 H3 MAXI BUS

oraz 40 innych modeli w ofercie
SAMOCHODY ZASTĘPCZE BEZ OPŁAT

SAMOCHODY DO ŚLUBU

✓ LEXUS ES350
✓ LEXUS NX 360
✓ JAGUAR XE

✓ AUDI A6
✓ AUDI Q7
✓ BMW F10

SPRZEDAM AUTO-MOTO

Zakupię auta do 5.000 zł, tel. 781 270 206

- Audi A3, A4, Q5, Q7 oraz inne modele, diesel i benzyna, Chełm, tel. 786 879 777
- Audi A4 B6, 01r., tel. 609 397 430
- Fiat 126p w bardzo dobrym stanie do jazdy, tel. 507 850 593
- Fiat Ducato L3 H2, L4 H2 oraz inne wersje Chełm tel. 786 879 777
- Ford C-max 09r. 2d pełne wyposażenie automat, 17.300zł, tel. 668 445 211
- Mercedes Benz 3,0d 93r. ciężarowy 1 1/2 kabina, tel. 693 159 530
- Mercedes Benz 89r. 2,3E niskie opłaty, tel. 693 159 530
- Motocykl MZ, SHL oraz inne tel. 505 379 192

Skup Aut
OSOBOWE - BUSY - całe, jeżdżące, uszkodzone, bez prawa rejestracji
CAŁE WOJ. LUBELSKIE
TRANSPORT - GOTÓWKA
Włodawa - tel. 727 563 368

KUPIĘ ZABYTKOWE
MOTOCYKLE SAMOCHODY
LATA 1900-1990
SPRAWNE DO REMONTU
TEL. 505 379 192

- Opel Astra kombi 02r. 1,6b+g po remoncie silnika 2 kpl. kół, 6.000zł, tel. 604 114 871
- Opel Corsa D, 10r. 1,4b zadbany po wymianie rozrządu st. db., 13.000zł, tel. 825 639 835
- Opel Signum 05r. 1,9cdti 120KM 350000km st. bdb., 10.900zł, tel. 504 232 543

SKUP AUT
Za samochody od I właściciela płacimy lepiej niż salony
HIT

ROCZNIKI 2005 ÷ 2020
GOTÓWKA W 5 MINUT
tel. 505 379 192; 513 010 121
Chełm, ul. Chemiczna11 b

eprasa.pl d3a870d0e2

•Peugeot 307 SW 04r. 1,6b 190000km 110KM hak panorama es el, 7.000zł, tel. 500 706 110
•Toyota Avensis 2,0d 04r., tel. 693 159 530
•Toyota Yaris 1,0b siwy bezwypadkowy 5d cz 13r. opony letnie komputer, tel. 502 103 460
•Volvo S80, 06r. b+g, 20.500zł, tel. 501 677 377
•Volvo S80, 12r. b+g Inscription, 59.500zł, tel. 501 677 377
•VW GOLF I cabrio oraz inne klasyczne pojazdy, sprzedaż oraz zakup tel. 505 379 192
•VW Polo 1,4d czarny st. db. opony zapasowe 01r., 3.500zł, tel. 507 809 493

VW Transporter 1995r. 1,9d - tanio sprzedam, tel. 887 883 555

•VW Transporter 1,9, 95r. 3.000zł, tel. 887 883 555

AUTO-CZĘŚCI I AKCESORIA

•Akumulator do auta ze start-stop na gwarancji, 400zł, tel. 609 844 744
•Akumulator do Forda z gwarancją producenta, 250zł, tel. 609 844 744
•Akumulator do Opla na gwarancji producenta, 250zł, tel. 609 844 744
•Akumulator samochodowy 12V na gwarancji, 300zł, tel. 609 844 744
•Alu felgi 15" do Ford maveric lub Nissan Terano II, 6 śrub, 400zł, tel. 505 576 987
•Alufelgi BMW +opony Michelin 16", 160zł, tel. 604 125 947
•Felgi aluminiowe do Mazda MX5 nowe 15" kolor grafit otw. 4x10 (opony Yokohama zimowe gratis), tel. 507 032 361
•Felgi stalowe 4szt. od Nissan Qaskqai 16", 240zł/4szt., tel. 509 716 860
•Komplet opon letnich +alufelgi do BMW 205/55/16, drugi komplet na felgach stal., akumulator 64A, tel. 725 001 780
•Opony 2szt. letnie Hankook 215/60/17 rok prod. 2019 st. bdb., 240zł, tel. 509 716 860
•Opony letnie 235x60x18 Barum, bieżnik 5mm, 3szt. Włodawa, 80zł/szt., tel. 501 505 044
•Opony letnie 4szt. 185/55/16, tel. 725 507 799
•Opony używane bardzo duży wybór Żółtańce-Kolonia, od 30zł, tel. 663 502 292
•Opony zimowe 4szt. 155/80/13 z felgami stalowymi 4 otwory, Chełm, 200zł, tel. 601 754 005
•Opony zimowe z felgami 4szt. 155/80/13, 4 otwory, Chełm, 200zł, tel. 601 754 005
•Radio samochodowe Pioneer VH-AV190 USB audio/video ekran LED 6,2" 4x50W MP3 WMA, tel. 507 032 361
•Resory jednopiórowe Forda busa, alternator i regulator, tel. 507 850 593
•Uniwersalny bagażnik nadaje się do każdego samochodu nowy - tanio sprzedam, tel. 516 838 189

SPRZEDAM NIERUCHOMOŚCI

•2pok. parter ul. Szymanowskiego po remoncie - pilnie, tel. 515 959 229
•30m2 parter ul. P. Skargi kawalerka, 185.000zł, tel. 780 519 757
•39m2, 2pok. IIIp. ul. Grota-Roweckiego balkon, tel. 780 519 757
•3pok. 56m2 IIIp. Al. Armii Krajowej wspólnota, tel. 518 145 122
•45m2 parter 3pok. ul. Wołyńska po remoncie, tel. 515 959 229
•48m2 IIp. 3pok. Al. Żołnierzy I AWP balkon, tel. 515 959 229
•48m2 IIp. 3pok. bloki ul. Trubakowska, 245.000zł, tel. 507 982 778
•4pok. 67m2 ul. Szymanowskiego balkon, tel. 502 225 587
•4pok. 75m2 parter ul. Andersa balkon, tel. 518 145 122
•53m2 IIIp. 3pok. ul. Reformacka po remoncie, tel. 518 145 122
•60m2, 3pok. IVp. ul. Wolności, 245.000zł, tel. 780 519 744
•6ha ziemi (jeden kawałek) gm. Wierzbica, tel. 696 168 321

Dom z bud. gosp. w stanie surowym dz. 16a Okszów ul. Chabrowa, tel. 518 938 242

•Dom - siedlisko 82a Olenówka 7km od Chełma, tel. 602 353 086
•Dom 90m2 Nowiny działka 1,5ha 2 garaże staw - pilnie, tel. 515 959 229
•Dom jednorodzinny 78m2 budynek gosp. 150m2 działka 1106m2 Chełm ul. Jagiellońska, 600.000zł, tel. 604 447 311
•Dom murowany 76m2 działka 7,5a 2p+k+ł+pp Chełm, tel. 601 754 005
•Dom murowany 76m2, 3p+k+ł+pp z działką 7,5a +garaż +2 komórki Chełm, tel. 601 754 005
•Dom piętrowy 110m2 duży budynek gospodarczy z garażem działka 98a Stulno gm. Wola Uhruska, tel. 516 729 941
•Dom piętrowy 130m2 ul. Mościckiego działka 461m2, tel. 515 959 229

POŻYCZKA OKAY
Pierwsza pożyczka Za DARMO
Chełm, ul. Lwowska 21 A
Tel. 884-885-686

KREDYTY WIELU BANKÓW W 1 MIEJSCU
• Pożyczki pozabankowe
• Nawet do 20 tys. zł na oświadczenie
• Kredyty dla firm na oświadczenie
• Chwilówki na dowód Kredyty dla Rolników
Nie dostałeś kredytu w swoim banku?
Przyjdź do nas!
Chełm, ul. Lubelska 79 b tel. 82 592 22 92

POŻYCZKI
Bez BIK, BEZ BIG, BEZ KRD
Chełm, ul. Popiełuszki 13 - tel. 508 700 247, 508 700 431

Sprzedam atrakcyjną
DZIAŁKĘ
40 ar. przy granicy z Ukrainą, miejscowość Okopy
tel. 669 709 337

KUPIĘ DZIAŁKĘ W OKUNINCE
lub bliskiej okolicy - może być z budynkiem
tel. 510 021 677

KUPIĘ TWOJE MIESZKANIE

Kupuję mieszkanie do remontu.
Uzyskasz pewność natychmiastowej sprzedaży i terminowej zapłaty. Oferta kupna będzie oparta o wartość rynkową Twojego mieszkania. Brak dodatkowych kosztów.
Tel. 669 707 262

•Działka 0,26ha Husynne pow. Hrubieszów przy drodze do granicy atrakcyjny teren media, 75.000zł, tel. 798 489 082
•Działka 29a dom 80m2 do remontu w. media cicha dzielnica Żółtańce-Kolonia, tel. 780 024 853
•Działka bud. 11a 42.000zł i 15a 56.000zł, prąd i woda w bezpośrednim sąsiedztwie Tytusin k/Stołpia , tel. 514 600 684
•Działka budowlana 926m2 Chełm ul. Muzyki, tel. 502 645 118
•Działka budowlana uzbrojona 140ha Kamień ul. Hrubieszowska, 18zł/m2, tel. 600 431 519
•Działki budowlane po 10a media urocze miejsce Żółtańce-Kolonia, 80zł/m2, tel. 501 404 781

Garaż ul. Kolejowa, tel. 887 883 555

•Garaż murowany 3x4m Chełm ul. Kopernika, 15.500zł, tel. 691 450 984
•Gospodarstwo rolne 9,3ha +zabudowania gm. Cyców, tel. 513 315 853
•Grunt rolno-budowlany Anusin / Lipówki 1,3ha, 130.000zł, tel. 505 379 192
•Kamienica 320m2, 4 mieszkania +lokal użytkowy ul. Lwowska deptak, 900.000zł, tel. 502 449 189
•Kamienica z lokalami użytkowymi i działką budowlaną Chełm ul. Lwowska, tel. 667 181 100
•Kawalerka Ip. ul. I Pułku Szwoleżerów parter 21m2, 120.000zł, tel. 507 982 778
•Las 1,26ha Rakołupy Duże, sosna, grab, dąb, ok. 80 lat, 52.000zł, tel. 504 375 579
•Lokal handl.-użytk. ul. Popiełuszki wejście od ulicy, woda, kanalizacja (obecnie wynajęty), 60.000zł, tel. 782 673 210

•M-3 IIIp. 51m2 Chełm os. Słoneczne, 285.000zł, tel. 605 240 088
•M-3, 51m2 IIp. ul. Zachodnia st. bdb. od razu do zamieszkania, tel. 515 942 004
•M-4 na os. XXX-lecia IVp. w Chełmie, tel. 505 123 031
•M-4, 71m2 IVp. własnościowe KW ul. Wolności, tel. 789 466 336

Mieszkanie 66m2 Ip. os. Gwarek, tel. 887 883 555

•Mieszkanie 44m2 na parterze 3 pokoje ul. Piłsudskiego, 269.000zł, tel. 728 850 859
•Mieszkanie 52m2 M-3, IIIp. Chełm ul. Grota-Roweckiego, tel. 604 489 687
•Mieszkanie 73m2 ocieplone, nowe okna, duży balkon, SM Bazylany, tel. 600 889 033
•Mieszkanie w bloku M-3, 52m2 Chełm ul. Wolności, tel. 667 181 100
•Nieruchomość komercyjna w dzielnicy przemysłowej Chełma budynek 170m2 oraz działka 980m2, tel. 513 010 121

BUDOWA I NAPRAWA

•1 zestaw solarów wodnych „rurowe" 10szt. używane 5 lat zwinięte z dachu 1 kwietnia, tel. 512 821 416
•13 sosen ściętych, Ruda, tel. 882 120 717
•3 parapety z drewna oraz blokada na miejsce parkingowe, Chełm, tel. 784 588 043
•Bojler 140l z podwójną wężownicą, 200zł, tel. 513 157 623
•Bojler z podwójną wężownicą 140l, 200zł, tel. 513 157 623
•Bojlery elektryczne 80l i 120l, tel. 512 374 275
•Cegła czerwona pustaki żużlowe 40x20 betoniarka 100l pustaczarka pojedyncza 40x20, tel. 500 873 153
•Dom drewniany do przeniesienia w Wierzbicy, tel. 500 101 015
•Drut zbrojeniowy fi. 10, 7szt. po 6mb, wełna mineralna 27m2, 23zł/szt., tel. 694 278 711
•Drzwi balkonowe z futryną drewniane 80cm podwójne, drzwi wyjściowe 90cm, tel. 825 671 549
•Drzwi białe wewn. 60cm 40zł, szyby 5mm 160x50, 90x30, 116x18, antena sat. +konwerter uchwyty, tel. 602 655 786
•Drzwi łazienkowe 70 prawe, 60 lewe, zlewozmywak jednokomorowy, umywalka, tel. 727 390 795
•Garaż blaszak ocynk. 5x3m, 2.600zł, tel. 518 500 494
•Klucz dynamometryczny z 4 nasadkami, 70zł, tel. 602 703 315
•Kraty okienne wzór karo malowane ciemny brąz drzwi z szybą zespoloną 200x100 Chełm, 200zł, tel. 510 060 555
•Kuchnia westfalka nowa, drzwi drewniane z futryną 200x95cm, tel. 500 873 153
•Listwy przypodłogowe różne kolory, 4zł, tel. 694 615 885
•Maska lakiernicza, pistolet lakierniczy, tel. 535 286 912
•Młot pneuamat. mały nowy, 50zł, tel. 602 703 315
•Młoto-wiertarka Bosch 2-26 DFR SDS Plus 700W udar 2,7J; drut zbrojeniowy fi.10, 7x6mb, tel. 694 278 711
•Oddam gruz, za darmo, tel. 515 700 205
•Parapety brąz blach. zewn. 87x20, 240x20 - 2szt., 150x20 - 4szt., 15zł/szt., tel. 602 703 315
•Piły spalinowe elektryczne elektronarzędzia, tel. 721 536 080
•Przecinarka tarczowa z imadłem obrotowym bez silnika o wadze ok. 40kg stołowa, 150zł, tel. 609 153 721
•Słupki stemple żerdzie, świerk na pniu na deski krokwie kantówki, piec na gaz z butli, tel. 505 178 329
•Spawarka elektryczna 1-fazowa st. bdb., Krasnystaw, 500zł, tel. 536 308 001
•Ubranie robocze komplet bluza i spodnie wzrost 188cm, 80zł, tel. 517 490 156
•Umywalka, tel. 798 020 263
•Zlecę naprawę ogrodzenia z podmurówką - materiały wykonawcy, tel. 508 400 937

MEBLE, AGD, RTV

•2 fotele +wersalka, tel. 530 791 500
•2 fotele st. bdb., tanio 60zł, tel. 668 445 211
•2 fotele stabilne brąz, tanio, tel. 512 929 220
•Antena satelitarna 80 z konwerterem, tel. 691 517 696
•Kanapa wersalka kolor ciemny bordo kuchnia gazowa pralka półautomat, tel. 696 894 511
•Kanapa z poj. na pościel, segment pok. z szafą 2drz., tel. 535 286 912
•Krzesła, stół okrągły i owalny, tapczan 1os., pralka automatyczna, materac 90cm, tel. 727 390 795
•Krzesło obrotowe, 60zł, tel. 825 659 538
•Kuchenka gazowa 4-palnikowa - sprzedam, tel. 516 103 220
•Kuchnia gazowa Beko w pełni sprawna, zmywarka Amica sprawna, tel. 606 487 726
•Łoże w kolorze jasnym szer. 160cm dł. 200cm wraz z materacem, tel. 500 087 074
•Łóżko 140x200 c. brąz, witryna narożna oszklona c. brąz, tel. 501 302 027
•Magnetowid Panasonic J45#Q, tel. 504 377 961
•Maszyna Singer do renowacji żeliwne nogi ozdobne, tel. 500 433 263
•Odkurzacz Zelmer 1500W Cobra 2010, 50zł, tel. 602 703 315
•Odtwarzacz DVD Sony i Viva, tel. 694 457 007
•Piecyk gaz., odkurzacz piorący, tel. 723 502 702
•Płyta elektryczna 3 palniki mało używana, Krasnystaw, 400zł, tel. 536 308 001
•Płyta indukcyjna mało używana, Krasnystaw, 450zł, tel. 536 308 001
•Regał pok. z szafą 2drz. połysk, kuchnia gaz. 4-pal. +piekarnik, kanapa 2os. rozkł. z poj. na pościel, tel. 535 286 912
•Rożen elektryczno-gazowy na kurczaki, tel. 500 220 315
•Sofa dębowa dł. 190cm szer. 65cm, tel. 509 619 839
•Sofa dwuosobowa, tanio sprzedam, tel. 505 509 790
•Stolik pod komputer dwa blaty +jeden wysuwany 60x60cm, 200zł, tel. 604 114 871
•Stolik pokojowy kolor mahoń, sprzedam, tel. 796 273 327
•Stolik turyst. dwa stołeczki składany, 49zł, tel. 602 703 315
•Stół z ławkami ciężki duży rekreacyjny, tel. 511 758 612
•Szafka i dwie półki, 150zł, tel. 825 659 538
•Szafki kuchenne, 150zł, tel. 825 659 538
•Tapczano-półka 150zł, tel. 516 103 220
•Telewizor Samsung 40" mocowanie do ściany czarny, 300zł, tel. 515 196 411
•TV Philips 20", tel. 530 096 356
•Wersalka z dwoma fotelami st. bdb., tanio, tel. 698 166 546
•Zamrażarka Mors, tel. 825 671 549

SPORT, ZDROWIE I URODA

•Koło rowerowe przednie 28" z prądnicą w piaście, tel. 505 996 061
•Łóżko rehabilitacyjne na pilota +materac przeciwodleżynowy st. db., tel. 724 507 939
•Masz problem z alkoholem? Chcesz przestać pić? Zadzwoń. Czekamy codziennie w godz. 18-21, tel. 518 757 967
•Rower damka koła 26" st. bdb., tel. 727 390 795

eprasa.pl d3a870d0e2

SPRZEDAŻ
- piasek płukany do mixokreta
- piasek budowlany, podsypkowy
- kruszywa drogowe
- żwir płukany, pospółka
- ziemia czarna ogrodowa

Transport na terenie Chełma GRATIS!
AS-TRANS Chełm ul. Zielna 14 tel. 782 748 918 509 727 383

SCHODY, PODŁOGI, PARAPETY, BLATY, STOŁY, SZTACHETY, DESKI ELEWACYJNE, kantówki, listwy wykończeniowe
PRODUCENT tel. 609 413 767, 82 563 74 62

DOCIEPLENIE BUDYNKÓW
MALOWANIE ELEWACJI
☎ 783 800 351

•Rower dla dziecka od 7 do 13 lat biało-niebieski st. db., 400zł, tel. 600 891 325
•Rower górski koła 26" aluminiowy 24 biegi st. bdb., 450zł, tel. 507 032 361
•Rower Kross Hexagon 3.0 koła 27,5 tarcze amortyzator rama aluminium, 400zł, tel. 500 124 898
•Rower miejski koła 28" kremowy st. db., 350zł, tel. 600 891 325
•Rower MTB 29 Carbon DT swiss mostki kier. Carbon Selle Italia Shimano 11 Speed XT, 8.500zł, tel. 694 278 711
•Rower, tel. 512 374 275
•Rowery używane koła 20, 24, 26, 28, tel. 507 788 879
•Spotkania Dorosłych Dzieci Alkoholików, poniedziałek godz. 18:00, ul. Reformacka 24, Chełm. Zapraszamy, tel. 606 588 208
•Wózek inwalidzki rower trójkołowy dla os. niepełnosprawnej st. bdb. - sprzedam, tel. 506 181 432
•Wózek inwalidzki st. db., pampersy dla dorosłych Seni M, tel. 602 629 188

USŁUGI

KOMPLEKSOWE USŁUGI
Z.P.H.U MAREX
- siatka ogrodzeniowa
- słupki, bramy i kraty
- drut ocynkowany
Chełm, ul. Łanowa 29 (Bazylany) tel. 082 563-82-92, 0 692 136 022

BHP Ppoż. SZKOLENIA USŁUGI, tel. 603 120 075

Cyklinowanie bezpyłowe, parkiety, panele, tel. 602 324 113

Cyklinowanie bezpyłowe, tel. 503 685 890

Glazura, terakota, malowanie, gładzie, sufity podwieszane, malowanie elewacji, hydraulika, płyty fundamentowe, tel. 797 575 587

Kompleksowa obsługa Social Media w Twojej firmie. Prowadzenie kont, tworzenie kampanii reklamowych, budowanie wizerunku, opracowanie skutecznej strategii komunikacji. www.2bmprojekt.pl

Malowanie dachów, tel. 516 964 592

MALOWANIE DACHÓW, TEL. 604 217 219

Organizacja eventów, imprez integracyjnych, przejażdżki quadem. NST Sp. z o.o., tel. 691 170 170

Posadzki mixokretem, tel. 600 120 907

•Pozycjonowanie - www.neo-seo.pl tel. 512 392 940

Remonty budynków, ocieplenia i elewacje, tynki wewnętrzne i zewnętrzne, malowanie, gipsowanie i gładzie - bardzo solidnie, tel. 730 658 803

ŚWIAT OKIEN I DRZWI
Chełm, ul. Okszowska 39
tel./fax 82 562 10 98
ROK ZAŁ. 1997
OKNA DRZWI
SZEROKI ASORTYMENT
ATRAKCYJNE CENY
OKNA PCV, PARAPETY
DRZWI WEWNĘTRZNE, ZEWNĘTRZNE
POMIAR • DORADZTWO • MONTAŻ

Rusztowania wynajmę, tel. 795 204 150

Tartak przewoźny. Hydrauliczny załadunek i obracanie kłody. Tel. 505 091 013

Tłumacz przysięgły j. niemieckiego, tel. 604 210 111

TYNKI MASZYNOWE – gipsowe, cementowo-wapienne, elewacje, wykończenia wnętrz, posadzki mixokretem, tel. 506 396 999

•Usługi glebogryzarką - spulchnianie terenu, tel. 784 901 036

Wynajmę ponton 3,6m, sztywna podłoga, mocny silnik elektryczny 5HP. Możliwy dowóz. Tel. 794 294 251

SPRZEDAM INNE

•13 sosen ściętych, Ruda, tel. 882 120 717
•2 wieszaki bazarowe metalowe na ubrania dł. 1,5m i 2m, tanio, tel. 785 991 514
•3 silniczki od pralek 180W 220V, Chełm, tel. 784 588 043
•60 kuponów ogłoszeniowych Nowego Tygodnia, 0,50zł/szt., tel. 513 332 890
•Bojlery elektryczne 80l i 120l, tel. 512 374 275
•Butla gazowa mała, tel. 696 894 511
•Butle gazowe turyst. czerwone 2szt., alternator Citroen Berlingo, chłodnica nowa Peugeot 106/107, tel. 507 377 277
•Dom drewniany do przeniesienia w Wierzbicy, tel. 500 101 015
•Drewno akacja i sosna w klocach, waga gospodarcza i waga 1t, heblarka, pilarka, stół warsztat., tel. 694 729 722
•Drewno sosnowe suche drobne krótko cięte w dużych workach 50kg na rozpałkę dowóz, tel. 512 358 959
•Dywan1,7x1,2m, tel. 512 374 275
•Garaż blaszak ocynk. 5x3m, 2.600zł, tel. 518 500 494
•Grobowiec murowany pojedynczy Chełm ul. Mościckiego sektor G26, tel. 513 324 935
•Klucz dynamometryczny z 4 nasadkami, 70zł, tel. 602 703 315
•Koła pasowe na pasy klinowe różne rozmiary od 5 - 40, tel. 609 153 721
•Koło rowerowe przednie 28" z prądnicą w piaście, tel. 505 996 061
•Kołowrotek do wełny do drobnej naprawy, 45zł, tel. 668 445 211
•Kożuszek damski kolor średni brąz rozm. 3XL obszyty lisem, tanio, tel. 785 991 514
•Kupony Nowego Tygodnia, tel. 724 507 939
•Kupony ogłoszeniowe w ilości 50szt., 1zł/szt., tel. 508 569 674
•Lornetka pryzmat. wojskowa 7x45 z podziałką i noktowizorem; TV Philips 20", tel. 530 096 356
•Maliny sadzonki, ziemniaki sadzeniaki 15kg, byliny, krzewy: pigwa, hortensja, bez, agawy; umywalka, tel. 798 020 263
•Maska lakiernicza, pistolet lakierniczy, tel. 535 286 912

Monitor Dell Ultra Sharm 19 model Dell 1907 hub USB regulowana podstawa PIVOT w komplecie Sounbar głośnik Dell AX510 2x 5W st. bdb., tel. 502 471 989

•Piecyk gaz., odkurzacz piorący, tel. 723 502 702
•Ponton młodzieżowy, tel. 512 374 275
•Rower, tel. 512 374 275
•Rowerek biegowy różowy, wózki spacerówki głębokie składane, jeździk samolocik, zabawki, fotelik, tel. 517 748 500
•Smartfon Samsung Galaxy A3, pamięć RAM 2Gb, wbudowana 16Gb, czarny, mało używany st. bdb., tel. 502 471 989

Soundbar głośnik Dell AX510 2x 5W st. bdb., tel. 502 471 989

•Spawarka elektryczna 1-fazowa st. bdb., Krasnystaw, 500zł, tel. 536 308 001
•Stolik turyst. dwa stołeczki składany, 49zł, tel. 602 703 315
•Taśmociąg do jabłek luzem, waga metalowa przesuwna, widły do hda, 2 koła 1100 na 8 otworów, tel. 500 101 015
•Ubranie robocze komplet bluza i spodnie wzrost 188cm, 80zł, tel. 517 490 156
•Waga do 300kg, gołębnik dł. 5m szer. 3m wys. 2,5m, tel. 507 850 593
•Waga samochodowa do 25t pomost z płyt betonowych, 8.000zł, tel. 510 287 137
•Wieszaki na ubrania, 2 stoły bazarowe, lada sklepowa kolor jasny brąz - tanio, tel. 785 991 514
•Wózek dziecięcy, 2 fotele, stół rozsuwany, kuchnia gaz. 3-paln. +butla, bojler el., maszyna do szycia, tel. 825 682 156

KUPIĘ

Kupię stare MONETY MEDALE, SZABLE i inne STAROCIA
tel kont. 606 945 577

•Absolutnie i zdecydowanie mieszkanie w Chełmie I-IIIp., gotówka, tel. 798 869 013
•Antyki artefakty monety odznaki obraz zegar figury porcelana inne starocia, tel. 781 943 519
•Aparaty foto, bagnety, monety złote srebrne, pamiątki wojskowe, inne starocia - kupię, tel. 796 273 327
•Dom w Chełmie lub okolicy (do 10km) może być do remontu, adaptacji, stan surowy, tel. 513 010 121
•Kupię garaż murowany w Chełmie,

Kupię kosiarki ogrodowe, piły lub inne, tel. 781 270 206

Kupię mieszkanie w centrum Chełma, tel. 511 218 024

tel. 605 657 046
•Kupię mieszkanie do 400.000zł dowolna ulica i piętro, tel. 518 144 775
•Kupię mieszkanie do remontu - zadzwoń i zapytaj, tel. 669 707 262
•Kupię pilnie mieszkanie w Chełmie

Kowadło kupię, tel. 508 983 050

dla rodziny dowolna ulica także do remontu, tel. 502 225 587
•Mieszkanie w Chełmie prywatnie, dowolna powierzchnia, tel. 513 010 121
•Nieruchomość w Chełmie, tel. 513 010 121
•Pilarki kosy dmuchawy uszkodzone Stihl Husqvarna Makita Dolpima kosiarki Honda, tel. 785 231 548
•Pompę do opryskiwacza do lancy 10m - kupię, tel. 825 645 513
•Przyczepę niską 3,5t wąską, do 3.000zł, tel. 512 810 935
•Skupujemy motocykle, antyki, starocie, pamiątki z PRL, tel. 698 693 846
•Wał konny talerzowy posiewny, tel. 783 694 626
•Wały konne posiewne, tel. 669 090

Wynajmę ponton 3,6m, sztywna podłoga, mocny silnik elektryczny 5HP. Możliwy dowóz. Tel. 794 294 251

372

WYNAJMĘ

•Dom wynajmę na biura, gabinety, tel. 601 916 800
•Garaż metalowy 5x3 ul. Obłońska przy jezdni asfaltowej, 120zł, tel. 782 673 210
•Kawalerka nieumeblowana 33m2 IIp. ogrzewanie gazowe płatne z góry 1.400zł, tel. 695 514 541
•Kawalerka nieumeblowana IIIp. balkon ul. Kolejowa, tel. 885 509 118 (po 18:00)
•Kawalerka po remoncie umeblowana i wyposażona, od 1.05.2022, 850zł, tel. 604 125 947
•Lokal handlowy 85m2 przy ul. Zachodniej centrum osiedla, tel. 511 758 612
•M-3 centrum miasta umeblowane 2pok. wysoki parter, 1.000zł +opłaty (ok. 500zł), tel. 781 384 337
•M-3, 45m2 ul. Nowy Świat umeblowane Ip., na dłużej, tel. 609 743 864
•M-4, 60m2 parter os. Słoneczne cz. umebl., czynsz +media +kaucja, 1.200zł, tel. 502 104 450
•Mieszkanie 36m2 w bloku ul. Kolejowa „Demos" kuchnia umeblowana, tel. 516 838 189
•Stancja dla mężczyzny (pracujący lub emeryt), tel. 793 470 676

MIELNICZENKO
TRANS-AGRO
SKUP ZŁOMU
CENA od 750 zł/t
• KONKURENCYJNE CENY
• WAGA ELEKTRONICZNA
• ODBIÓR WŁASNYM TRANSPORTEM
Chełm, ul. Kolejowa 45A
tel. 502 268 706, 82 56 55 943

OPRÓŻNIANIE SZAMB
WYWÓZ NIECZYSTOŚCI PŁYNNYCH
EKO-WÓZ Chełm, ul. Ceramiczna 18 ✆ 512 132 276

•SPOŁEM CHEŁM Sp. z o.o. OFERUJE DO WYNAJĘCIA LOKALE
•- **Al. M. J. Piłsudskiego 14** - powierzchnia 95 m kw - parter;
•- **Al. M. J. Piłsudskiego 14** - powierzchnia 510 m kw /restauracja „Lotos";
•- **Al. M. J. Piłsudskiego 26** - boks handlowy o powierzchni 14,0 m kw,
•- **Al. M. J. Piłsudskiego 28** - 2 boksy na usługi handlowe o powierzchni 22 m kw.
•- **ul. Rejowiecka 181** - powierzchnia 80 m kw.
•DO SPRZEDAŻY: nieruchomość przy ul. Rejtana 8; budynek 197m2,
•działka gruntu 637 m kw.
•DO WYNAJĘCIA LUB SPRZEDAŻY
•lokal 104 m kw, działka 196 m kw w Chełmie, ul. Ogrodowa 20
Więcej informacji tel. 660 - 547 - 809

•Szukam do wynajęcia mieszkania 2- lub 3-pokojowego w Krasnymstawie, tel. 665 003 119

MATRYMONIALNE

•Poznam pana samotnego do 65 lat z mieszkaniem - wolna 50+, bez zobowiązań, ceniąca uczciwość i

OLA - WYJAZDY
tel. 795 045 237

kulturę, tel. 518 346 980

TOWARZYSKIE

INNE

•Odbiorę złom własnym transportem każdą ilość, tel. 509 063 790
•Oddam gruz budowlany za darmo, tel. 508 558 151
•Oddam gruz, za darmo, tel. 515 700 205
•Oddam za darmo regał pokojowy brązowy, w Chełmie, tel. 603 656 350
•Przyjmę meble w każdym stanie i drewno bez gałęzi i korzeni, twój darmowy transport, tel. 577 967 757

Przyjmę ziemię z wykopów na działkę w Janowie, tel. 887 807 222

Przyjmę ziemię z wykopów na działkę w Chełmie, tel. 511 218 024

•Przyjmę za darmo meble kuchenne i pokojowe w miarę dobrym stanie do użytku, tel. 725 237 749
•Radia Unitra ocalę od zniszczenia

Kupię ciągniki, przyczepy, mogą być do remontu, rejestrowane bądź nie, kombajny zbożowe, tel. 669 681 71

- przyjmę do swojej kolekcji (pasjonat), tel. 887 814 860

WYNAJMĘ MAGAZYN
518 mkw
POKRÓWKA PLAC GS
- WODA
- KANALIZACJA
- PRĄD
PRZYLEGŁY DUŻY PLAC
tel. 604 770 223

ROLNICTWO I OGRODNICTWO

•Agregat talerzowy, pług Rabe-Werk obrot. 4S, jęczmień jary, tel. 507 312 242
•Agregat uprawowy; ziemniaki jadalne i sadzeniaki większa ilość, Srebrzyszcze, tel. 603 361 642
•Akumulator do ciągnika z gwarancją, 290zł, tel. 609 844 744
•Akumulatory do ciągnika rolniczego wzmocnione 215Ah 1200A na gwarancji, 300zł, tel. 609 844 744
•Betoniarka 200l bez silnika na pas, siewnik zbożowy 19lej., waga gospodarcza 150kg, tel. 503 312 326
•Brony 5-3 pługi 3-2 kultywator krajzega młynek 4 obciążniki przód blacha trapez na borty 2 koła kos, tel. 691 742 826
•Brony, opielacz i gruber konne, elektrody spawalnicze, kosiarki samoróbki, odkurzacz Alfa z PRL, tel. 693 520 234
•Ciągnik C-330 z 1985r., przyczepa 1oś. z rozrzutnika, wóz metal., przód wozu metal., pompa straż., tel. 601 324 529
•Części do C-330, kopaczka do ziemniaków, śrutownik, kierat, tel. 787 498 304
•Drzewka owocowe ozdobne iglaste kopane z gruntu, tel. 603 583 234
•Działka 283m2 ROD Tulipan położona za zakładem karnym w Chełmie, tel. 720 967 470

MARIUSZ USYDUS
usługi remontowo-budowlane
IZOLACJE NATRYSKOWE PIANKĄ POLIURETANOWĄ
TYNKI CEMENTOWO-WAPIENNE, GIPSOWE
PODŁOŻA Z MIXOKRETA
ELEWACJE
501 145 125 usydus@gazeta.pl www.usydusm.pl

OLEK TRANS
HOLANDIA - BELGIA - NIEMCY
+48 698 613 642
+48 82 575 72 69
PRZEWÓZ OSÓB i PACZEK
www.olek-trans.pl

PRZEPROWADZKI TRANSPORT
P.K.TRANS TEL: 500-152-192

eprasa.pl d3a870d0e2

- Działka 300m2 z domkiem zagospodarowana ROD Malwa Chełm ul. Bursztynowa, 3.500zł, tel. 825 706 225
- Działka ROD Glinianki 2x 5a domek nasadzenia prąd woda basen mur. 2x2 piaskownica zjeżdżalnia, tel. 603 874 044
- Gniotownik do zboża i kukurydzy nowy, silnik el. 11-15kW, wózek ogrodowy 150zł, krajzega 200zł, tel. 505 379 990
- Groch siewny czyszczony worki po 25kg lub big-bag Horodyszcze, 1,60zł/kg, tel. 510 105 010
- Gryka, 250zł, tel. 607 031 595
- Jęczmień jary Jordan pierwszy rok po centrali - sprzedam, tel. 507 850 593
- Kombaj zbożowy Claas Dominator 85, stół do rzepaku, kabina, sieczkarnia, 40.000zł, tel. 691 521 623
- Kombajn Fortschritt 1994r. st. bdb. E514 heder 4,2m prasa kostka polska, 30.000zł, tel. 796 816 547
- Kopaczka do ziemn. lewatorowa 2rz. po remoncie, siłownik do wspomagania do Zetora 5011, 5211, tel. 603 128 527
- Kopaczka konna do ciągnika, 680zł, tel. 513 145 320
- Kosa spalinowa do drobnej naprawy (sprzęgło), 40zł, tel. 517 490 156
- Kosiarka elektryczna niemiecka, Chełm, 130zł, tel. 515 517 055
- Kosiarka spalinowa Partner 53cm st. bdb., tel. 506 561 614
- Kosiarka traktorek Gardens silnik Briggs 12,5HP z koszem po przeglądzie, słupki z rury dł. 210cm, tel. 507 396 073
- Krzewy ozdobne iglaste i liściaste w odmianach, od 5zł/szt., tel. 516 157 345
- Kukurydza nasienna ręcznie łuskana, tel. 504 559 168
- Kultywator gruber 16łap. nowe sprężyny i kółka podporowe gotowy do pracy, 2.500zł, tel. 500 122 881
- Kupię wał konny talerzowy posiewny, tel. 783 694 626
- Kupię wały konne posiewne, tel. 669 090 372
- Łubin wąskolistny ekologiczny 2zł/kg, Dubienka, tel. 607 483 490
- Malina jesienna - Polana, Polesie, Poranna Rosa, Rubin, od 0,70zł/szt., tel. 516 157 345
- Maliny sadzonki, ziemniaki sadzeniaki 15kg, byliny, krzewy: pigwa, hortensja, bez, agawy, tel. 798 020 263
- Maszyna trybówka, beczki na paliwo 200l, 2 zlewozmywaki na szafkę 80cm jeden do zabudowy, tel. 725 001 780
- Miód wielokwiatowy spadziowy z własnej pasieki oraz rodziny pszczele, 35zł, tel. 603 583 234
- Młynek rafowy z silnikiem, 700zł, tel. 781 789 685
- Opona MTZ 15.5-38B-2cm, facelia, zgrabiarka 7gwiazd., tel. 609 093 356

Opryskiwacz polowy zawieszany Biardzki P 329, 300l lance 10m prod. 2019r. użyty dwukrotnie, Sielec gm. Leśniowice, 3.500zł, tel. 505 112 837

- Opryskiwacz 1000l, widły do tura, tel. 600 990 899
- Opryskiwacz ogrodniczy spalinowy 100l na wózku, tel. 500 873 153
- Owies Pablo na zasiew 1 rok po centrali 150zł/m, tłumik do ciągnika C360 20zł, opony 205/65/16, tel. 511 817 227
- Paproć zwykła, strzępiasta, grudzień, tel. 511 401 906
- Parasol ogrodowy duży 3x3m mało używany - tanio, tel. 514 325 098
- Pług 3sk. grudz. trzeci pług odczepiany 1.100zł; opryskiwacz 9m 1.200zł; rozsiewacz nawozu 750zł, tel. 695 943 050
- Proszę o pilny kontakt pana, który kupił jesienią ubiegłego roku kombajn zbożowy John Deer 1075 ze Strupina Łanowego - mam informacje dot. kombajnu, tel. 661 448 041
- Przyczepa 1oś. 360x190x70cm, rama z kołami, wóz metal. platf., 2 osie przyczepy 3,5t piasty felgi, tel. 691 742 826
- Przyczepa 1oś. 4t, pługi 3skib., wóz konny, Zetor Major 3011 tryby wałki do skrzyni biegów, tel. 517 042 050
- Pszenica i pszenżyto - sprzedam, tel. 882 120 717
- Ramki wp. i dadant kraty zatwory podkarmiaczki poj. 30 i 20l transportówki i inne pszczelarskie, tel. 694 729 722
- Rodziny pszczele ramka dadant, 500zł, tel. 785 913 180
- Rozdrabniacz do zbóż, buraków, ziemniaków, kpl. sit 10m kabla silnik 11kW, 1.500zł, tel. 785 848 221
- Rozrzutnik 1oś., taśmociąg do obornika, wóz, tel. 609 397 430
- Rozrzutnik 2oś., siewnik Fiona 3m, agregat upr. 2,7m sprężynowe łapy wałki i pług 4sk., tel. 667 709 599 (wieczorem)
- Rozsiewacz nawozu Amazone ZA-X1402 Perfect, agregat uprawowy, tel. 506 291 700
- Sadzonki brzozy 2-letnie, tel. 790 505 943
- Sadzonki brzozy sosny olchy żarnowca żywokostu, bulwy topinamburu (od cukrzycy), tel. 512 396 552
- Siano duże bele 50szt. pogodne, spawarka Bester 315, tel. 697 111 710
- Siano i słoma w belach ze stodoły, tel. 793 851 381
- Siewniczek ogrodniczy, sieczkarnia ręczna, płużek konny, rusztowanie na wóz, gorczyca, tel. 825 671 549
- Siewnik do zboża Rolmasz poznaniak, brona talerz., siewnik do nawozu, opryskiwacz, betoniarka, tel. 663 381 010
- Siewnik konny podwójny, tel. 665 254 156
- Siewnik zbożowy Nordsten st. bdb. gotowy do pracy, tel. 506 291 700
- Siewnik zbożowy Nordsten st. bdb., rozsiewacz do nawozu Amazone, tel. 506 291 700
- Silnik SW-400, 1.000zł; ładowacz, 2.000zł; owijarka do bel, 3.500zł; zbiornik na mleko 600l, 3.000zł, tel. 517 686 653
- Solidne ule warszawskie poszerzane ramki podkarmiaczki używane i nowe, tel. 600 726 767
- Świerk srebrny, pospolity, tuje szmaragd, yuka ogrodowa, 2,50-12zł, tel. 511 275 733
- Taśmociąg do jabłek luzem, waga metalowa przesuwna, widły do hda, 2 koła 1100 na 8 otworów, tel. 500 101 015
- Uprząż konna, 200zł, tel. 721 459 082
- Ursus 902 sprzedam lub zamienię, tel. 735 449 249
- Ursus C-360 sprzedam, tel. 728 794 720
- Używane traktorki kosy kosiarki, tel. 721 536 080
- Waga do 300kg, gołębnik dł. 5m szer. 3m wys. 2,5m, tel. 507 850 593
- Wał posiewny do ciągnika waga ok. 500kg, 850zł, tel. 781 789 685
- Widły do tura, opryskiwacz 1000l, tel. 600 990 899
- Wóz konny ze skrzynią na kołach gumowych - tanio, tel. 503 998 358
- Wóz platforma nowa skrzynia 400x175x40 wszystkie borty otwierane światła zaczep, tel. 574 650 975
- Wyka 50kg, 3zł/kg, tel. 785 848 221
- Zaczep C-360 górny tył, cięgno nowe z bolcami, wałek WOM, 160zł, tel. 604 125 947
- Ziemniaki Denar bardzo wczesne, siano w kostkach pogodne, tel. 825 671 662
- Ziemniaki jadalne, sadzeniaki bardzo smaczne, uprawiane na oborniku, większa ilość, Srebrzyszcze, tel. 603 361 642
- Ziemniaki sadzeniaki Lord 300kg, 1zł/kg, tel. 785 950 691
- Ziemniaki sadzeniaki żółte - sprzedam, tel. 787 498 304
- Ziemniaki z gospodarstwa ekologicznego extra żółte sadzeniaki i kwalifikowane (norweskie), tel. 662 208 232

ZWIERZĘTA

- Gołębie pocztowe odchowane stado z Kanady nowy wylęg w Polsce gniazda piskląt kwietniowych, tel. 662 208 232
- Gołębie szaryki czubate różne, tel. 507 850 593
- Gołębie szaryki różne tanio, tel. 504 559 168
- Jaja indycze (indyczki czerwone, niebieskie) - sprzedam, tel. 668 179 810
- Jaja lęgowe kur, czubate, zielone, turkusowe, tel. 512 396 552
- Klatka 50zł, tel. 825 659 538
- Klatki z oprzyrządowaniem, 150zł/szt., tel. 825 659 538
- Kogut Jersey 50zł, młode króliki 25zł, gołębie szaryki 50zł, tel. 665 254 156
- Kolorowe karasie do oczek wodnych i lilie wodne oraz kosaćca wodnego, tel. 609 122 576
- Króliki mieszańce, od 25zł, tel. 665 254 156
- Króliki nowozelandzkie mieszańce samce samice młode, 25zł, tel. 785 415 830
- Króliki ras mięsnych samice zakocone i inne kalifornijskie i nowozelandzkie, tel. 885 534 069
- Króliki samice i samce - sprzedam, tel. 506 550 230
- Kuc srokaty ogierek 10mies. wzrost 115cm, tel. 825 671 596
- Kury chabo karzełek łapciaty kochin króle nowozeland owce kotne merynos baran pawie bażanty, tel. 505 395 686
- Lot gołębi wysokolotnych tiplerów angielskich 50szt. z wolnego wybiegu, 15zł/szt., tel. 601 659 089
- Owce merynos kotne baran króle kury chabo karzełek łapciaty kochin pawie białe bażanty srebrne, tel. 505 395 686
- Różne gatunki ryb (kroczek i większe) - sprzedam, gm. Wierzbica, tel. 692 273 532
- Stanówka - ogierek Petro z licencją wzr. 119 karo-tarant, możl. zostawienia klaczy w punkcie, 150zł, tel. 726 403 834
- Uprząż konna, 200zł, tel. 721 459 082

NAUKA

- Angielski dla każdego (tych zdolnych i opornych) - nauczyciel z wielolet. dośw., 35zł/h, tel. 661 323 565
- Matematyka - matura, nauczyciel LO, egzaminator, tel. 503 029 730

DAM PRACĘ

ZATRUDNIĘ
PRACOWNIKÓW BUDOWLANYCH
724 026 432

Firma budowlana zatrudni
MURARZY
tel. 604 431 005

- Szwecja - praca na dachach dla dekarzy, blacharzy i innych, również spoza UE, tel. 507 388 218

SZUKAM PRACY

- Cięcie drzewa i krzaków rąbanie uprzątanie domów i posesji, tel. 608 109 567

PRACA W NIEMCZECH

DLA:

- Kierowców z C i E
- Mechanika do ciężarówek
- Lakiernika
- Budowlańca z doświadczeniem

+49 163 4338030

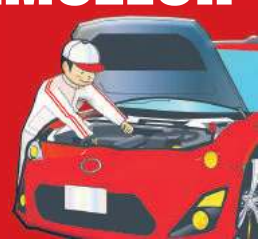

- Kobieta szuka pracy - gotowanie, sprzątanie, mycie okien, opieka nad dzieckiem lub osobą starszą, tel. 732 346 662
- Malarz podejmie pracę, także nakładanie gładzi, tel. 602 881 813
- Podejmę pracę przy sprzątaniu mieszkań i domów, możliwa dłuższa współpraca, tel. 661 233 344
- Pomaluję mieszkanie, ogrodzenie lub inne, tel. 695 738 707
- Pracy dodatkowej fizycznej np. działka, ogród, itp., Chełm i okolice, tel. 692 148 291
- Szukam pracy jako sprzątaczka w domach mycie okien sprzątanie domu i inne prace domowe, pilnie, tel. 732 346 662
- Zaopiekuję się osobą starszą bądź dzieckiem, tel. 661 448 041
- Zaopiekuję się osobą starszą, tel. 730 661 308
- Zaopiekuję się osobą starszą, tel. 730 661 308

PRACA PRZY ZBIORZE TRUSKAWEK GRUNTOWYCH W HOLANDII

- praca od końca maja do połowy września (możliwość pracy w krótszym okresie)
- nie wymagamy znajomości języka obcego
- kontakt w języku polskim
- praca polega na sortowaniu owoców ze względu na wielkość i jakość
- pracodawca oferuje zakwaterowanie, ubezpieczenie

РОБОТА – ЗБІР ПОЛУНИЦІ ГРУНТОВОЇ В ГОЛАНДІЇ

- робота з кінця травня до середини вересня (можливо працювати в коротший срок)
- не вимагають знання мови місцевої.
- контакт на польській мові.
- робота складається з сортування ягоди, за якістю та розміром
- роботодавець забеспечує житлом, необхідним і контакт на двох мовах.

WIĘCEJ INFORMACJI
nr tel. 0031 610 112 863
e-mail: e.tilborghs@ziggo.nl

БІЛЬШЕ ІНФОРМАЦІЇ ПО НОМЕРУ ТЕЛЕФОНА:
0031 610 112 863;
e.tilborghs@ziggo.nl

Zakład Doskonalenia Zawodowego w Lublinie - Oddział w Chełmie

CENTRUM KSZTAŁCENIA

tel./fax 82 564 22 69 www.zdz.chelm.pl e-mail: ck@zdz.chelm.pl

Agent celny	maj 2022 r.
Operator obrabiarek CNC	5 maja 2022 r. godz.15.00
Budowlane – różne zawody (glazurnik, malarz, brukarz, itp.)	maj 2022 r.
Szkolenia okresowe dla pracodawców i innych osób kierujących pracownikami	kwiecień 2022 r.
Pierwsza pomoc przedmedyczna	maj 2022 r.
Fryzjerski z egzaminem czeladniczym	5 maja 2022 r. godz.15.00
Kadrowo – płacowy z obsługą sekretariatu	maj 2022 r.
Kasjer walutowy	maj 2022 r.
Kierowca wózków jezdniowych w egzaminem UDT	maj 2022 r.
Kucharz małej gastronomii	maj 2022 r.
Kurs kroju i szycia	maj 2022 r.
Księgowość z obsługą komputera	maj 2022 r.
Magazynier z obsługą wózka widłowego w egzaminem UDT	maj 2022 r.
Obsługa kas fiskalnych	27 kwietnia 2022 r. godz.15.00
Opiekunka osób starszych i niepełnosprawnych	maj 2022 r.
Obsługa pił spalinowych i kosiarek	maj 2022 r.
Palacz kotłów wodnych i parowych opalanych węglem, koksem, olejem i gazem	maj 2022 r.
Pedagogiczny dla instruktorów praktycznej nauki zawodu	maj 2022 r.
Kurs przyuczający do zawodu elektryka i przygotowujący do egzaminu na uprawnienia SEP	maj 2022 r.
Spawanie E,G, MAG, MIG,TIG	maj 2022 r.
Ślusarz/Tokarz/Frezer	maj 2022 r.
Diagnosta samochodowy	maj 2022 r..

KUPON OGŁOSZENIOWY

nowy tydzień tygodnik lokalny

- ❑ Sprzedam Auto-Moto
- ❑ Sprzedam Nieruchomości
- ❑ Sprzedam Inne
- ❑ Wynajmę
- ❑ Budowa i Naprawa
- ❑ Meble, AGD-RTV
- ❑ Sport, Zdrowie i Uroda
- ❑ Rolnictwo
- ❑ Zwierzęta
- ❑ Kupię
- ❑ Szukam Pracy
- ❑ Inne ...

TREŚĆ OGŁOSZENIA (należy wypełnić DRUKOWANYMI literami)

CENA ..... TELEFON .....

Imię, nazwisko, adres ogłoszeniodawcy (do wiadomości redakcji):

.....

INFORMACJE dla ogłoszeniodawców!

- **Ogłoszenia dotyczące usług SĄ PŁATNE**
- **Ogłoszenia towarzyskie SĄ PŁATNE.**
- **Ogłoszenia „dam pracę" przyjmujemy w redakcji (bezpłatnie)**
- **Anonse matrymonialne są bezpłatne (przyjmujemy je tylko w redakcji - nie należy ich składać na kuponach).**

Adresy skrzynek: CHEŁM: • market Carrefour • targowiska przy Al. Armii Krajowej, Al. Piłsudskiego oraz Pl. Kupieckim • Dom Handlowy CRS • w sklepie Gama przy ul. Hrubieszowskiej • ul. Trubakowska (sklep GAZDA); KRASNYSTAW: • ul. Zawieprze 1; Plac 3 Maja 25 (Alior Bank), sklep Gama przy ul. Królowej Sońki REJOWIEC: • Budynek przedszkola miejskiego; sklep Gama ul. Słoneczna WOLA UHRUSKA: • Sklep Auto-Dom WŁODAWA: • Apteka naprzeciwko Urzędu Miasta. LEŚNIOWICE: sklep Groszek ŻMUDŹ: sklep Lewiatan BIAŁOPOLE: sklep Lewiatan KAMIEŃ: sklep Gama DOROHUSK: sklep Lewiatan RUDA-HUTA: sklep Gama WOLA UHRUSKA: sklep ABC WIERZBICA: sklep ABC Basia SIEDLISZCZE: sklep Ekspres Market, ul. Szpitalna 3 SIENNICA RÓŻANA: sklep Groszek Kupony wybieramy ze skrzynek w poniedziałki (gminy) i czwartki (Chełm).

JEDEN KUPON = JEDNA EMISJA OGŁOSZENIA

eprasa.pl d3a870d0e2

Isuzu D-Max 1,9 163 KM

Isuzu produkuje przede wszystkim auta dostawcze, ciężarówki i autobusy. Ale ta jedna z najstarszych firm motoryzacyjnych w Japonii ma w ofercie jednego, ale świetnego pickupa. To D-Max, który jest chwalony za niezawodność i świetne wykonanie.

Nadwozie i wnętrze

Isuzu D-Max pojawił się na rynku w 2007 roku. Dzisiaj produkowana jest dopiero trzecia generacja tego modelu. Poprzednie zyskały uznanie w oczach kierowców jako bardzo trwałe i niezawodne „woły robocze". Trzecia odsłona tego modelu śmiało może służyć jako samochód rodzinny lub do codziennego użytku i wiele osób traktuje go po prostu jako dużego SUV-a z wielką paką. Trzeba przyznać, że D-Max prezentuje się okazale i potężnie. Jego gabaryty robią wrażenie. Wielkie koła, ogromny grill na froncie wielkości małej ściany i duży prześwit sprawiają, że w tym aucie każdy poczuje się pewnie i bardzo bezpiecznie. Z pozycji kierowcy rozciąga się widok daleko do przodu, fotele są bardzo wygodne jak na ten segment, a na pokładzie znajdziemy wszystkie nowoczesne udogodnienia, w tym dużo elektronicznych asystentów, które są bardzo sprawne i chyba trochę przeczulone, bo reagują z bardzo dużym wyprzedzeniem. Wnętrze Isuzu nie odbiega praktycznie w żadnym elemencie od wykonania kabiny nowoczesnych SUV-ów. Znajdziemy tu mnóstwo schowków oraz uchwyty na słupkach przydatne podczas jazdy po bezdrożach albo przy wsiadaniu. Jest bardzo dużo przestrzeni i z przodu, i na tylnej kanapie. W wielu pickupach podróżowanie z tyłu nie było przyjemne, bo oparcie kanapy z jej siedziskiem tworzyło zazwyczaj kąt prosty lub niewiele od niego odbiegający. Japończycy z Isuzu chwalą się, że w modelu D-Max oparcie jest pochylone o wiele bardziej, niż to jest u konkurencji, w związku z czym wygoda pasażera jest o wiele większa. Kształt i układ deski rozdzielczej jest klasyczny. Centralnym jej punktem jest 9-calowy wyświetlacz z bardzo prostym i czytelnym menu. Jedyne zastrzeżenie co do jego obsługi jest takie, że w systemie brakuje języka polskiego. Mimo tego każda funkcja jest ozdobiona ikonką, więc nie ma problemów z obsługą. Nawiewami i klimatyzacją steruje się za pomocą fizycznej mini klawiatury, co jest bardzo intuicyjne i łatwe. Tuż pod tym panelem znajdziemy pokrętło do wyboru trybu jazdy, a raczej napędu. Komputerem pokładowym możemy też sterować z wysokości kierownicy. Ma ona przyjemnie gruby wieniec, za którym patrzymy na klasyczne dwie tarcze zegarów rozdzielone wyświetlaczem pokładowym.

Silnik i skrzynia biegów

Isuzu do D-Maxa montuje dwa silniki wysokoprężne. W Polsce i Europie dostępna jest jego słabsza odmiana o pojemności 1,9 litra i mocy 163 KM. Kierowca ma pod prawą stopą 360 Nm maksymalnego momentu obrotowego i napęd na cztery koła przenoszony za pośrednictwem sześciobiegowego automatu. D-Max przyśpiesza do 100 km w ok. 12,5 sekundy i może się rozpędzić do ponad 170 km/h. Na papierze liczby nie wyglądają oszałamiająco, ale takie parametry wystarczą do codziennej jazdy po naszych drogach a nawet autostradach, choć środowiskiem naturalnym Isuzu są nieutwardzone szlaki. Poza asfaltem D-Max może naprawdę dużo, a mógłby jeszcze więcej, gdyby go wyposażyć w terenowe opony, choć i na szosówkach wjedzie w miejsca niedostępne dla zwykłych SUV-ów. Pomaga w tym wynoszący 24 cm prześwit, reduktor oraz blokada tylnego mechanizmu różnicowego, a także asystent zjazdu ze wzniesienia. Bez żadnych modyfikacji tym samochodem możemy pokonywać przeszkody wodne o głębokości do 80 cm (dla wyobrażenia - mniej więcej tyle wysokości mają stoły w naszych domach). Do pełni szczęścia brakuje tylko jednego - centralnego mechanizmu różnicowego, dzięki któremu można jeździć z zapiętym napędem 4x4 po asfalcie. W normalnych warunkach szosowych auto napędzane jest na tylną oś. D-Max zbiera pozytywne opinie nie tylko jeśli chodzi o niezawodność i trwałość silnika i skrzyni biegów, ale też za niskie spalanie. Waha się ono między 9 a 10 litrów przy normalnym użytkowaniu.

Zawieszenie i komfort jazdy

Poprawiona konstrukcja ramy oraz zawieszenia sprawiła, że Isuzu zachowuje się bardzo stabilnie na szosie (jak na pickupa). Trzeba pamiętać, że auto jest wysokie i ma wielką powierzchnię boczną, co czuć przy wyższych prędkościach, ale mimo tego prowadzi się bardzo przyjemnie. Kabina jest dobrze wyciszona a największe wrażenie robi bardzo szeroki zakres pracy zawieszenia, co pozwala na pokonywanie dróg gruntowych na dużych prędkościach. Zawias pracuje cicho i miękko, nie czuć żadnego dobijania na większych dziurach, czyli jest tak, jak być powinno w takim samochodzie. Trzeba też wspomnieć o nieprzeciętnych możliwościach użytkowych tego auta. W tej wersji jego przestrzeń ładunkowa może udźwignąć ładunek o wadze niemal 1100 kg albo pociągnąć przyczepę o DMC do 3,5 tony.

Wyposażenie i cena

Cennik Isuzu ma trzy opcje zależne od roku produkcji. Najtańszy model z 2021 roku bez napędu 4x4 i z pojedynczą kabiną kosztuje niespełna 92 tysiące i jest to oferta bardzo atrakcyjna. Nasza wersja testowa była oczywiście bardzo bogato skonfigurowana. Oprócz pełnej kabiny miała automatyczną skrzynię biegów i zabudowę skrzyni oraz najbogatszy pakiet wyposażenia. Na pokładzie znalazły się m.in. elektroniczne systemy bezpieczeństwa, tempomat, skórzana tapicerka, system nawigacji, klimatyzacja, podgrzewane fotele, kamery cofania, czy wielofunkcyjna skórzana kierownica. Tak skonfigurowane auto kosztuje od 149 950 zł.

WĘDKARSKI KOŁOWROTEK

O Puchar Prezesa

Zarząd koła PZW Sum informuje, że w sobotę (30 kwietnia) na Jeziorze Białym w Okunince organizuje zawody wędkarskie O Puchar Prezesa Koła Sum. Metoda połowu dowolna (spławik, spinning, grunt). Klasyfikacja końcowa według wagi złowionych ryb. Wyjazd autokarem o godz. 6.30 spod Przychodni Zdrowia przy ul. Wołyńskiej 11. Obowiązują wcześniejsze zapisy do dnia 27 kwietnia pod numerem 506 153 584.

Wodnik sprzątał i naprawiał

PZW Wodnik ma pod opieką zbiornik w Stańkowie - od spustu wody po tzw. topole. Z racji Tygodnia Czystości Wód piętnastu członków koła stawiło się na czynie społecznym, polegającym na sprzątaniu tego terenu. Mimo opadów deszczu i zimna panowie w dobrych humorach ruszyli do wyznaczonych zadań. - Oczywiście roboty było dużo - mówi **Sebastian Radziszewski**, prezes koła. - Jak co roku zbieraliśmy śmieci po wędkarzach oraz turystach. Dominowały opakowania po zanętach, kukurydzy, robaczkach, reklamówki, wiadereczka oraz wszelkiego rodzaju butelki. Były także trzy zderzaki oraz cztery opony, więc każdy z nas wrócił na miejsce zbiórki z pokaźnym bagażem śmieci. Łącznie zebrano 15 worków odpadów - dodaje prezes. Po zakończeniu miało odbyć się ognisko, ale ze względu na aurę zrezygnowano z tradycyjnej integracji. Zarząd koła dziękuje wszystkim za obecność.

Z kolei we wtorek (19 kwietnia) na tym samym akwenie **Michał Moroz** oraz Sebastian Radzikowski przeprowadzili naprawę uszkodzonych pomostów. Dołożyli brakujące deski, wymienili uszkodzone, poprawili dojścia. Materiał do naprawy pomostów zakupił i udostępnił okręg PZW CHEŁM. **(b)**

CHEŁM OPON SERWIS Baza
OPONY CAŁOROCZNE
82/565-18-95
Dembowskiego 1/2

DOSTAWCY PRĄDU®
www.akumulatorypolska.pl
AKUMULATORY
Doradzamy Montujemy Ładujemy
centrum akumulatorów i klimatyzacji
Chełm, ul. Kolejowa 5, tel. 797 91 00 91 Pn.-Pt. 8-17 Sob. 8-14

eprasa.pl d3a870d0e2

Mistrzowie wyjazdów

PODLASIE BIAŁA PODLASKA – ChKS CHEŁMIANKA 0:1 (0:1)

0:1 – **Skoczylas** (39).

ChKS: Długosz – Mazurek, Duda, Budzyński (78 Kanarek), Skoczylas, Giletycz, Piekarski, Wójcik (64 Myśliwiecki), Dziubiński (64 Czułowski), Bonin (78 Bednara), Kahsay (90 Brzozowski).

W czwartym w rundzie wiosennej meczu wyjazdowym Chełmianka odniosła czwarte zwycięstwo, a ósme w sezonie. Jest zdecydowanie najlepiej punktującym zespołem na boiskach rywali. Dzięki zdobytym na trudnym terenie trzem punktom, podopieczni **Tomasza Złomańczuka** utrzymali miejsce w ścisłej czołówce, mając wciąż dwa oczka straty do prowadzącej Siarki Tarnobrzeg.

Przez pierwsze 30 minut z boiska w Białej Podlaskiej wiało nudą. Obie drużyny skupiły swoją uwagę przede wszystkim na tym, by nie stracić gola. Pierwszą strzelecką okazję miała Chełmianka. W 31 min. po dośrodkowaniu **Grzegorza Bonina** w dogodnej sytuacji znalazł się **Ezana Kahsay**, ale nie trafił do bramki. W 39 min. goście wyprowadzili klasyczny kontratak. Podlasie wykonywało rzut rożny. Piłkę we własnym polu karnym przejął **Adrian Dziubiński** i przytomnie zagrał do znajdującego się na wolnym polu Kahsaya. Najlepszy strzelec chełmskiej drużyny pognał z futbolówką na bramkę Podlasia, a przed polem karnym rywala zagrał do włączającego się do akcji **Dawida Skoczylasa**. Skrzydłowy Chełmianki poradził sobie z obrońcą i z lewej nogi strzelił nie do obrony. Jeszcze przed przerwą głową uderzał **Łukasz Mazurek**, jednak prosto w bramkarza Podlasia.

Po zmianie stron, zgodnie z oczekiwaniami, gospodarze ruszyli odrabiać straty i kilka razy poważnie zakotłowało się pod bramką **Jakuba Długosza**. Bramkarz Chełmianki miał pełne ręce pracy, raz też z pomocą przyszła mu poprzeczka. Podlasie zwłaszcza w pierwszym kwadransie drugiej połowy meczu oddało kilka bardzo groźnych strzałów, ale Długosz nie dał się zaskoczyć. Po okresie dość dużej przewagi gospodarzy, Chełmianka opanowała sytuację na boisku i choć miejscowi częściej byli w posiadaniu piłki, to nie bardzo wiedzieli, jak zaskoczyć drużynę trenera Złomańczuka. Zespół z Chełma bronił się umiejętnie, skracał pole gry, nie pozwalał najlepszym zawodnikom Podlasia, Kamilowi Kocołowi i Maciejowi Wojczukowi rozwinąć skrzydeł. Gra gości w obronie była skuteczna, z każdą minutą miejscowi bili głową w mur. Chełmianie szukali też okazji do kontry i zdołali wyprowadzić kilka szybkich akcji. Na poważnie bramce przeciwnika zagrozili jednak Dopiero w 87 min. Po kontrataku Skoczylas zagrał do Kahsaya, który mógł zamknąć spotkanie, gdyby zdecydował się na strzał, bo sytuację miał wyśmienitą. Ostatecznie zagrał do **Patryka Czułowskiego**, ten uderzył przy słupku, ale trafił w stojącego przed linią bramkową obrońcę, który futbolówkę na róg. Po rzucie rożnym bliski zdobycia gola był Mazurek, jednak bramkarz Podlasia intuicyjnie odbił piłkę poza boisko. Gospodarze, choć próbowali jeszcze zmienić niekorzystny wynik, nie znaleźli już recepty na chełmską defensywę i tym sposobem Chełmianka do swojego dorobku mogła dopisać kolejne trzy punkty.

Drużynę trenera Tomasza Złomańczuka czekają dwa z rzędu mecze na własnym stadionie. Obaj rywale są wymagający, a jesienią Chełmianka zarówno w Nowym Targu, jak i Dębicy ugrała komplet punktów. W najbliższą środę 27 kwietnia o godz. 17.00 dojdzie do meczu z Podhalem, zaś w niedzielę 1 maja do Chełma przyjedzie Wisłoka. Początek starcia o 16.00. **(d)**

III LIGA

Wyniki 25. kolejki:

PODLASIE BIAŁA PODLASKA – ChKS CHEŁMIANKA 0:1 (Skoczylas 39).

STAL STALOWA WOLA – CRACOVIA II 0:2 (Ogorzały 31, Kanach 81).

PODHALE NOWY TARG – WISŁOKA DĘBICA 5:0 (Molis 49, Szynka 61, Flaszka 77, Serafin 82, 86).

KORONA RZESZÓW – SIARKA TARNOBRZEG 0:3 (Adamek 26, 41, 83).

AVIA ŚWIDNIK – ORLĘTA RADZYŃ PODLASKI 6:0 (Maluga 11, Poleszak 30, Białek 48, Kovajonoks 72, 75, Mykytyn 83).

UNIA TARNÓW – SOKÓŁ SIENIAWA 1:1 (Pasterczyk 90 samobójcza – Oziębło 11).

WÓLCZANKA WÓLKA PEŁKIŃSKA – TOMASOVIA TOMASZÓW LUBELSKI 3:2 (Dolinskyj 55, Petryk 58, Pietluch 83 – Chmura 16, J. Szuta 48).

KSZO 1929 OSTROWIEC ŚWIĘTOKRZYSKI – CZARNI POŁANIEC 2:1 (Sylwestrzak 43, Nawrot 63 – Kramarz 25).

WISŁA SANDOMIERZ – ŁKS ŁAGÓW 0:2 (Bielka 85, Imiela 90+2).

Zaległy mecz: **PODLASIE – WISŁA 1:2** (Kosieradzki 53 – Taranek 32, Burzyński 70).

TABELA

1. Siarka	25	51	52-22
2. Podhale	25	50	55-29
3. Cracovia II	25	50	50-24
4. Łagów	25	50	43-21
5. CHEŁMIANKA	**25**	**49**	**42-25**
6. Avia	25	41	39-24
7. Wisłoka	25	38	43-45
8. KSZO 1929	25	36	28-26
9. Stal SW	25	34	32-31
10. Orlęta	25	34	42-42
11. Unia	25	34	36-36
12. Podlasie	25	29	27-31
13. Sokół	25	26	28-48
14. Czarni	25	24	31-49
15. Korona	25	22	31-51
16. Wisła	25	22	31-52
17. Tomasovia	25	15	28-48
18. Wólczanka	25	14	22-56

KLASA „A”

Victoria na czele

Victoria Żmudź została nowym liderem „A” klasy. Pewnie pokonała MKS Siedliska (5:0), co przy porażce Vitrum Wola Uhruska w Wojsławicach (3:5 z Vojsławią), dało jej awans na pierwsze miejsce w tabeli. Swoje spotkania wygrały drużyny dość rzadko w tym sezonie punktujące. Sawena Sawin okazała się lepsza od Astry i zwyciężyła w Leśniowicach 3:1, a Pławanice rozgromiły na własnej murawie Zryw Gorzków aż 10:0. Zespół z gminy Kamień w jednym meczu zdobył dwa razy więcej goli niż we wszystkich dziesięciu poprzednich spotkaniach! Akces do włączenia się w rywalizację o pierwszą trójkę zgłosił GKS Łopiennik. Podopieczni Sebastiana Kowińskiego wygrali 2:1 z Hutnikiem i to w Rudzie-Hucie. Oto komplet wyników 11. kolejki spotkań klasy „A”:

VICTORIA ŻMUDŹ – MKS SIEDLISKA 5:0 (3:0)

1:0 - **Lecki** (11), 2:0 - **Urbański** (16), 3:0 - **Stańczykowski** (24), 4:0 - **Lecki** (73), 5:0 - **Lecki** (90).

HUTNIK RUDA HUTA – GKS ŁOPIENNIK 1:2 (0:1)

0:1 – **Szymaszek** (40), 1:1 – **K. Pawlak** (83), 1:2 – **Krystian Sawa** (88).

VOJSŁAWIA WOJSŁAWICE – VITRUM WOLA UHRUSKA 5:3 (2:2)

1:0 – **Żurek** (7), 1:1 – **Kusiak** (25), 1:2 – **Barczuk** (28), 2:2 – **Żurek** (40), 3:2 – **Żurek** (50), 4:2 – **Szumilak** (65), 5:2 – **Kurec** (70), 5:3 – **Pelikant** (80).

ASTRA LEŚNIOWICE – SAWENA SAWIN 1:3 (0:1)

0:1 - **Piech** (30), 0:2 – **Suszcz** (50), 0:3 – **Jaglewicz** (65), 1:3 - **D. Bereda** (89).

PŁAWANICE KAMIEŃ – ZRYW GORZKÓW 10:0 (5:0)

1:0 – **Dudko** (17), 2:0 – **Soroka** (21), 3:0 – **Soroka** (30), 4:0 – **Fijoł** (32), 5:0 – **Fijoł** (44), 6:0 – **Szałaj** (47), 7:0 – **Fijoł** (68), 8:0 – **Ł. Stocki** (82), 9:0 – **Czajka** (82), 10:0 – **Soroka** (87). **(kg)**

TABELA

1. Victoria	11	28	62-10
2. Vitrum	11	25	33-17
3. Hutnik RH	11	24	37-24
4. GKS Łopiennik	11	21	43-20
5. Vojsławia	11	17	25-22
6. MKS Siedliska	11	12	19-38
7. Astra	11	12	17-25
8. Sawena	11	7	20-37
9. Pławanice	11	7	15-33
10. Zryw	11	5	15-60

Bezcenne punkty Sparty

W miniony weekend rozegrano pierwsze mecze w grupie mistrzowskiej i spadkowej czwartej ligi. W tej pierwszej Start nie dał rady Lubliniance, głównemu faworytowi do awansu, w drugiej zaś ważne wyjazdowe zwycięstwo w derbach powiatu chełmskiego nad Kłosem Gmina Chełm odniosła Sparta Rejowiec Fabryczny, a sensację sprawił Brat Cukrownik Siennica Nadolna, remisując w Łukowie. Niewiele brakowało, a ważne trzy punkty na wyjeździe zdobyłaby Włodawianka. Decydującego gola straciła w ostatnich sekundach meczu z Huczwą. Oto relacje ze spotkań z udziałem drużyn z okręgu chełmskiego:

GRUPA MISTRZOWSKA

LUBLINIANKA – START KRASNYSTAW 2:0 (1:0)

1:0 – **Brzyski** (44), 2:0 – **Brzyski** (61).

START: Krupa – Kożuchowski, Saj, Kraiko, Piwko, Sołdecki (40 Kowalski), Czochrowski (78 Ciechan), Chariasz, Florek (70 Łubkowski), Lenard, Skiba.

Pierwsza połowa przebiegała pod dyktando faworyzowanych gospodarzy. Start długo skutecznie bronił się, ale w 44 min. nie miał nic do powiedzenia przy strzale doświadczonego 40-letniego **Tomasza Brzyskiego** z rzutu wolnego. Tuż po zmianie stron znakomitą okazję do wyrównania miał **Dominik Skiba**, jednak nie potrafił jej wykorzystać. Lublinianka w dalszym ciągu przeważała, szukając drugiego gola. Miała dogodne okazje, ale albo udanie bronił **Krystian Krupa**, albo napastnicy z Lublina pudłowali. W 61 min. znów wielką klasę i piłkarskie umiejętności na najwyższym poziomie zademonstrował Brzyski. Dopadł do wybitej przez obrońców piłki i huknął z powietrza, z lewej nogi, w swoim stylu nie do obrony. Zasłonięty Krupa mógł jedynie wyjąć futbolówkę z siatki. Start próbował zmienić niekorzystny wynik i gdyby Skiba wykorzystał stuprocentową okazję, końcówka meczu byłaby zapewne emocjonująca. Najlepszy strzelec gości w dogodnej sytuacji nie trafił w bramkę. Gospodarze mogli też wygrać wyżej, ale Krupa nie dał się już zaskoczyć. Przed Startem w środę 27 kwietnia pojedynek u siebie z rezerwami Motoru Lublin. Początek o 17.00.

Wyniki pozostałych meczów 1. kolejki grupy mistrzowskiej: Huragan Międzyrzec Podlaski – Granit Bychawa 1:1, Powiślak Końskowola – Kryształ Werbkowice 1:3, Stal Kraśnik – Górnik II Łęczna 3:1, Opolanin Opole Lubelskie – Świdniczanka Świdnik Mały 0:1, Motor II Lublin – Grom Różaniec 3:0.

TABELA

1. Lublinianka	1	54	2-0
2. Huragan	1	53	1-1
3. Świdniczanka	1	51	1-0
4. Stal K.	1	50	3-1
5. Motor II	1	49	3-0
6. Kryształ	1	46	3-1
7. START	**1**	**42**	**0-2**
8. Górnik II	1	41	1-3
9. Granit	1	40	1-1
10. Grom	1	34	0-3
11. Opolanin	1	32	0-1
12. Powiślak	1	28	1-3

GRUPA SPADKOWA

KŁOS GMINA CHEŁM – SPARTA REJOWIEC FABRYCZNY 1:2 (0:2)

0:1 – **Barabasz** (7), 0:2 – **Martyn** (30), 1:2 – **E. Poznański** (75).

KŁOS: Pawlak – Kwiatkowski, A. Rutkowski, E. Poznański, Jabłoński, P. Poznański (46 Drzewicki), K. Rak (46 Krawiec), J. Rak (80 Leśniak), Wójcicki, Mazur (80 Antoniak), Kuśmierz.

SPARTA: J. Kamiński – Borówka, Huk, Orysz, K. Rutkowski, Piatrenka, Starok, Grzechnik, Jasiński (65 Guz), Martyn, Barabasz.

Sparta, myśląc o pozostaniu w czwartej lidze, nie mogła pozwolić sobie na porażkę w tym spotkaniu. Trener **Bartosz Bodys** przed meczem miał problemy z ustawieniem wyjściowej jedenastki, bo do Rożdżałowa zabrał zaledwie 13 zawodników. Mimo znacznego osłabienia zespół z Rejowca Fabrycznego rozegrał dobre spotkanie. – Pierwsza połowa w naszym wykonaniu była najlepsza od kilku sezonów. Kontrolowaliśmy całkowicie pojedynek, Kłos nie był w stanie nic zdziałać. Wiedzieliśmy, że musimy wyłączyć z gry **Pawła Mazura** i **Damiana Kuśmierza**, i to zrobiliśmy. Pierwszy i jedyny strzał na naszą bramkę rywal oddał dopiero w 45 min. – podkreśla szkoleniowiec Sparty. – Zdobyliśmy dwa gole po ładnych akcjach. Najpierw **Piatrenka** wypatrzył **Daniela Barabasza**, który ubiegł **Piotra Kwiatkowskiego** i posłał piłkę do siatki, a potem **Przemysław Jasiński** zagrał prostopadłą piłkę do **Jakuba Martyna**, a ten nie zmarnował okazji sam na sam z **Przemysławem Pawlakiem**.

Sparta miała okazję na trzeciego gola. – Mogliśmy zamknąć ten mecz w pierwszej połowie, ale dogodnej sytuacji nie wykorzystał Jasiński – twierdzi trener Bodys. W drugiej połowie Kłos zaatakował, a największe zagrożenie stwarzał po stałych fragmentach gry. – Dobrze broniliśmy się, ale przy rzutach rożnych, a przeciwnik miał ich sporo, Kłos był naprawdę groźny – podkreśla szkoleniowiec gości. W 74 min. po dośrodkowaniu właśnie z rożnego obrońcy Sparty nie upilnowali **Emila Poznańskiego**, który w swoim stylu strzałem głową zdobył kontaktowego gola dla gospodarzy. – Kłos miał jeszcze jedna okazję, Kuśmierz trafił w słupek, a poza tym, że przeważał, nic innego nie zdziałał. Moja drużyna za to mogła postawić kropkę nad „i”. Debiutant młody **Łukasz Guz** znalazł się w sytuacji sam na sam z bramkarzem, ale **Artur Rutkowski** zdołał go dogonić i zażegnać niebezpieczeństwo. Z końcowego wyniku jesteśmy bardzo zadowoleni, bo patrząc na nasz skład i to, że na ławce nie mieliśmy wartościowych zmienników, zdobycie trzech punktów na boisku przeciwnika to nasz duży sukces. Przed nami dwa arcyważne mecze z Huczwą Tyszowce i Bratem. Od wyników tych spotkań może wiele zależeć – dodaje trener Bodys. Mecz z Huczwą w środę 27 bm. o 17.00 w Rejowcu Fabrycznym, zaś Kłos tego samego dnia zagra w Piszczacu z Lutnią.

* * *

ORLĘTA ŁUKÓW – BRAT CUKROWNIK SIENNICA NADOLNA 2:2 (0:1)

0:1 – **Dubaj** (16), 0:2 – **Dubaj** (49), 1:2 – **Sowisz** (50), 2:2 – **Siemieniuk** (61).

BRAT: Lubaś – Arkadiusz Kister, Pachuta, Chwaszcz, M. Kowalczyk, Kniażuk, Arnold Kister, Dubaj, Urbański, Malinowski, Suduł.

Skazany na pożarcie Brat pokazał, że nie wolno spisywać go na straty. Zespoły, które przed meczem z podopiecznymi **Andrzeja Ignaciuka** dopisują sobie trzy punkty, po końcowym gwizdku sędziego mogą się rozczarować. Tak właśnie było w Łukowie, gdzie drużyna z Siennicy Nadolnej sprawiła sensację. W pierwszej połowie Brat objął prowadzenie i mądrze bronił dostępu do własnej bramki. Po kontrach miał dwie dobre okazje, ale pierwszą przerwała sędzina, asystentka arbitra głównego, pokazując wątpliwego spalonego, w drugiej sytuacji w porę interweniował obrońca gospodarzy. Orlęta biły głową w mur i tylko raz poważnie zagroziły bramce gości. Po strzale jednego z zawodników piłka uderzyła w słupek. Tuż po zmianie stron **Jakub Dubaj** wykorzystał błąd bramkarza gospodarzy przy dośrodkowaniu z rzutu rożnego i zdobył drugiego gola. Orlęta szybko złapały kontakt, a w 61 min. po strzale z rzutu wolnego doprowadziły do remisu. Miejscowi atakowali, ale piłkę meczową w 90 min. miał Brat, który nie wykorzystał okazji sam na sam z bramkarzem z Łukowa. W kolejnym spotkaniu zawodnicy z Siennicy Nadolnej u siebie zagrają z POM Iskra Piotrowice. Początek w środę 27 bm. o 17.00.

* * *

HUCZWA TYSZOWCE – WŁODAWIANKA 3:3 (1:1)

1:0 – **Phkhakadze** (16 karny), 1:1 – **Świeca** (34), 1:2 – **Dibrywny** (60), 2:2 – **Sanchez** (65), 2:3 – **Sowisz** (90+1), 3:3 – **Serdiuk** (90+7).

WŁODAWIANKA: Perdun – Świeca (90 Lipski), Bartnik, Pastuch, Magdysh, Szafikanow (79 Mamro), Jampol, Kołaczkowski (75 Sowisz), Błaszczuk, Dibrywny.

Włodawianka w Tyszowcach była bliska zdobycia trzech punktów. – Straciliśmy gola w ostatniej akcji meczu – stwierdził po spotkaniu trener gości **Mirosław Kosowski**.

Prowadzenie w meczu objęła Huczwa. – Straciliśmy gola po rzucie karnym z „kapelusza” – mówi Kosowski. – Mimo to nie załamaliśmy się i odrobiliśmy straty.

Po zmianie stron Włodawianka wyszła na prowadzenie 2:1, ale chwilę później grała już w dziesiątkę, bo drugą żółtą, a w konsekwencji czerwoną kartkę zobaczył **Patryk Błaszczuk**. – I dosłownie minutę potem straciliśmy bramkę na 2:2 – opowiada szkoleniowiec zespołu z Włodawy.

Mimo gry w osłabieniu goście na początku doliczonego czasu gry strzelili trzeciego gola. – Wydawało się, że zwycięstwo dowieziemy do ostatniego gwizdka. Sędzia przedłużył mecz aż o siedem minut! I właśnie w tej ostatniej doliczonej minucie Huczwa wyrównała. Po dośrodkowaniu nasz bramkarz odbił piłkę, ta trafiła w poprzeczkę, a jeden z zawodników gospodarzy dobił ją do pustej bramki. Szkoda, by wygrana była naprawdę na wyciągnięcie ręki. Sam mecz był ciekawy, obfitował w wiele sytuacji podbramkowych z jednej i drugiej strony. Na dobrą sprawę mogliśmy to spotkanie wygrać, ale również mogliśmy je przegrać. Remis, biorąc pod uwagę fakt, że kończyliśmy mecz w dziesiątkę, jest dla nas dobrym wynikiem, jednak jeśli chcemy się utrzymać, nie możemy remisować. Musimy wygrywać! – dodaje trener Kosowski. W kolejnym meczu Włodawianka u siebie zagra z Gryfem Gmina Zamość. Początek starcia w środę 27 bm. o godz. 17.00.

Wyniki pozostałych spotkań 1. kolejki grupy spadkowej: Lewart Lubartów – Hetman Zamość 0:3, Gryf Gmina Zamość – Lutnia Piszczac 0:0, POM Iskra Piotrowice – Igros Krasnobród 4:3.

TABELA

1. Gryf	1	33	0-0
2. POM Iskra	1	28	4-3
3. KŁOS	**1**	**26**	**1-2**
4. Huczwa	1	25	3-3
5. Orlęta	1	24	2-2
6. Lewart	1	24	0-3
7. SPARTA	**1**	**23**	**2-1**
8. Hetman	1	21	3-0
9. Lutnia	1	17	0-0
10. WŁODAWA	**1**	**17**	**3-3**
11. Igros	1	15	3-4
12. BRAT	**1**	**4**	**2-2**

eprasa.pl d3a870d0e2

Arka/Tempo zagra o I ligę!

Siatkarze Arki/Tempo Chełm wykonali pierwszy krok w kierunku Tauron 1. Ligi. W półfinałowym turnieju o awans na zaplecze Plus Ligi, rozegranym w Wieluniu, zajęli drugie miejsce, premiowane grą w finałowej rozgrywce. Oprócz chełmskiej drużyny zagrają w niej Astra Nowa Sól, Anioły Toruń i BAS Białystok. Awansują dwa zespoły.

Turniej w Wieluniu mógł nawet zakończyć się zwycięstwem siatkarzy Arki/Tempo Chełm. Podopieczni **Sławomira Czarneckiego** byli o krok od wygranej w decydującym meczu z Astrą Nowa Sól, bo mieli meczbola, ale w ostatecznym rozrachunku lepsi okazali się rywale.

Pierwszy mecz z gospodarzami WKS Wieluń przebiegał pod dyktando chełmskiej drużyny. Dobra zagrywka, odrzucająca rywali od siatki, wystarczyła, by zwyciężyć gładko 3:0. W drugim spotkaniu chełmianie wygrali pierwszą partię, a w dwóch kolejnych musieli uznać wyższość przeciwnika. W czwartej po dość emocjonującej końcówce doprowadzili do remisu 2:2. Tie-breaka Arka rozpoczęła wręcz wzorowo. Po świetnych zagrywkach **Błażeja Czarneckiego** drużyna z Chełma prowadziła aż 5:1 i nic nie wskazywało na to, że wynik może zmienić się na jej niekorzyść. Tym bardziej, że po kilku minutach było 13:9 dla Arki i tylko dwie piłki dzieliły ją od zwycięstwa. Niestety, szereg popełnionych błędów spowodował, że siatkarze trenera Czarneckiego tego seta nie wygrali. – Mieliśmy meczbola i piłkę w górze, a mimo to nie daliśmy rady. Ale to bez znaczenia, bo i tak awansowaliśmy do turnieju finałowego. Zarówno WKS Wieluń jak i MKS Andrychów prezentowały słabszy poziom i już po pierwszym dniu widać było, że nasz zespół oraz Astra będą faworytami do wygranej w turnieju. Mimo przegranej z Astrą uważam, że rozegraliśmy bardzo dobre spotkanie. To był zresztą najlepszy mecz całego turnieju. Pojedynek stał na wysokim poziomie, dostarczył wielu emocji, a o końcowym wyniku decydowały pojedyncze piłki. Prezentowaliśmy się lepiej, niż podczas niedzielnego zwycięskiego pojedynku z MKS Andrychów. Styl w tym przypadku nie miał jednak większego znaczenia. Najważniejsze, że wygraliśmy 3:0, pieczętując awans – twierdzi Sławomir Czarnecki.

Arka/Tempo za niespełna dwa tygodnie rozegra turniej finałowy, w którym oprócz Astry zmierzy się jeszcze z Aniołami Toruń i BAS Białystok. – Po tak wyczerpującym graniu przez trzy dni potrzebny jest nam odpoczynek, ale czasu nie mamy zbyt wiele. Musimy się szybko zregenerować i dobrze przygotować do ostatecznej rozgrywki. Jeszcze nie wiemy, gdzie odbędzie się turniej, czy w Chełmie, czy na boisku któregoś z przeciwników. Rywale mają identyczny cel, jak my, szanse na awans ma zatem każdy. Zagramy trzy mecze i każdy będzie o wielką stawkę. Na pewno zrobimy wszystko, by podołać zadaniu – dodaje trener Arki/Tempo.

Zespół z Chełma mecze turniejowe rozpoczynał w składzie: Brożyniak, Czarnecki, Sterna, Krikun, Kędra, Wacek, Cabaj jako libero. Na zmiany wchodzili: Czado, Giza, Misztal, Kufel, Szaniawski, Durski (libero), Orlicz.

Wyniki turnieju: **ARKA/TEMPO CHEŁM** – WKS Wieluń 3:0 (25:18, 25:23, 25:17), Astra Nowa Sól – MKS Andrychów 3:0 (25:20, 25:14, 25:19), Astra Nowa Sól – **ARKA/TEMPO CHEŁM** 3:2 (22:25, 25:18, 25:19, 24:26, 17:15), MKS Andrychów – WKS Wieluń 3:0 (25:21, 25:18, 25:20), **ARKA/TEMPO CHEŁM** – MKS Andrychów 3:0 (25:23, 25:21, 25:16), WKS Wieluń – Astra Nowa Sól 2:3 (25:16, 17:25, 22:25, 25:21, 11:15). **(d)**

TABELA

1. Astra Nowa Sól	3	6	9-4
2. ARKA/TEMPO	**3**	**5**	**8-3**
3. Andrychów	3	4	3-6
4. WKS Wieluń	3	3	2-9

V LIGA. Unia Rejowiec znów prowadzi

Festiwal słupków i poprzeczek

HETMAN ŻÓŁKIEWKA – OGNIWO WIERZBICA 1:1 (1:0)

1:0 – **Ździebło** (6), 1:1 – **Sobów** (69).

HETMAN: Ścibak – Ździebło, Widz, Gieleta, Koprucha, Małek (75 Gałka), Rycerz, Szymonek (83 Więczkowski), Basiak (65 Banaszak), Sawicki, Amerla. Trener – **Damian Koprucha**.

OGNIWO: Wojnowski – Szanfisz, Sobów, Pilipczuk (85 Krzyżanowski), Jusiuk (72 Dragan), Bąk, Dzierba (60 E. Klimowczi), Dragan, Chlebiuk, Pełczyński, Siwek. Trener – **Krzysztof Bodziak**.

Od 11 lat Ogniwo nie wygrało meczu w Żółkiewce. – I nie inaczej było dziś, choć byliśmy bardzo blisko – mówi **Michał Kitajewski**, prezes klubu z Wierzbicy. W pierwszej odsłonie lekką przewagę miał Hetman. – Szybko wyszliśmy na prowadzenie. Ździebło popisał się kapitalnym uderzeniem z ok. 16 metrów – mówi **Andrzej Koprucha**, kierownik gospodarzy. – Powinniśmy pójść za ciosem i strzelić kolejne bramki. Tuż przed przerwą **Sawicki** dograł świetnie do **Amerli**, a ten nie trafił do pustej bramki. To byłby gol do szatni na 2:0 – zauważa. Po zmianie stron Ogniwo przycisnęło. – Z minuty na minutę byliśmy groźniejsi, ale przełożyło się to tylko na wyrównujące trafienie **Karola Sobowa** w 69 min. To był piękny gol z główki – opowiada Kitajewski. Goście co chwilę stwarzali groźne sytuacje pod bramką **Ścibaka**, ale mieli pecha. – W tej części meczu trafiliśmy dwa razy w poprzeczkę i dwa razy w słupek. Dawno czegoś takiego nie widziałem – dodaje prezes Ogniwa. Gospodarze większą część drugiej połowy się bronili. Mieli jednak szansę na zdobycie zwycięskiej bramki. – Pod koniec meczu Rycerz kropnął w poprzeczkę – mówi A. Koprucha. – Spotkanie zakończyło się sprawiedliwym remisem – dodaje. (**kg**)

Spółdzielca ciut lepszy

SPÓŁDZIELCA SIEDLISZCZE – ORZEŁ SREBRZYSZCZE 2:1 (1:0)

1:0 – **Głowacki** (47), 1:1 – **A. Olender** (50), 2:1 – **Lechowski** (84).

SPÓŁDZIELCA: Zagraba - Mróz, Jędruszak, Karwat, Daniel Orłowski, Roczon (87 R. Pasternak), Osoba, Damian Orłowski (68 Mazurek), Dziewulski, Kiejda (80 Oszwa), Głowacki (85 Wawruszak). Trener – **Kamil Góra**.

ORZEŁ: Kuryś – Bazela, M. Olender, A. Olender, D. Trusiuk (65 Horbatenko), Nazaruk, Tomaszewski (84 S. Tatysiak), Ł. Tatysiak. Kwietniewski, Rzeszut (Nestorowicz), Wójcicki. Trener – **Dominik Drewiecki**.

Pierwsza połowa meczu w Siedliszczu była wyrównana. Gra toczyła się głównie w środkowej części boiska, a sytuacji było jak na lekarstwo. Dość powiedzieć, że pierwszy celny strzał na bramkę padł dopiero w 25 min. Uderzał **Karwat**, ale **Kuryś** był na posterunku. W 36 min. powinno być 1:0, lecz z 7 m przestrzelił, znajdujący się w dobrej pozycji **Damian Dziewulski**. Po zmianie stron było dużo ciekawiej. Już dwie minuty po wznowieniu gry świetnie z głębi pola piłkę zagrał **Damian Osoba**, **Andrzej Głowacki** minął bramkarza gości i wbił piłkę do pustej bramki. Gospodarze z prowadzenia długo się nie cieszyli, bo w 51 min. kapitalnym strzałem z 35 m wyrównał **Andrzej Olender**. Później Spółdzielca osiągnął przewagę, śmielej atakował. Kilku sytuacji strzeleckich nie wykorzystali **Dziewulski**, **Głowacki**, czy **Kiejda**. W 83 min. dopięli swego. Składną akcję podopiecznych **Kamila Góry** na zwycięską bramkę zamienił **Łukasz Lechowski**. (**kg**)

Kontrowersyjny gol

RUCH IZBICA – GRANICA DOROHUSK 1:0 (0:0)

1:0 – **P. Lewandowski** (72).

RUCH: Sasim - Bożko, Blonka, Frącek, Kić (46 Śliwa), Babiarz, P. Lewandowski, G. Lewandowski, B. Jaremek (60 Zaprawa), Gałka, Wlizło (80 Pawlak). Trener – **Roman Blonka**.

GRANICA: Kopeć - Pieczykolan (30 A. Antoniak), Słomka, P. Ruszkiewicz (74 Sieniawski), Gregorczuk, Swatek, M. Antoniak, Piotrowski, Alikowski (83 Krupa), Kamola, Świderski. Trener – **Grzegorz Świderski**.

- Już od pierwszych minut sobotniego meczu widać było, że nasz zespół przystąpił do rywalizacji bardzo zmotywowany - mówi **Konrad Czebiera**, wiceprezes Granicy. - Prowadziliśmy grę i potrafiliśmy dłużej utrzymać się przy piłce, za to w grze gospodarzy widać było sporo niedokładności - dodaje. Do przerwy było 0:0, ale to goście sprawiali lepsze wrażenie. Powinni nawet prowadzić, bo świetne okazje do zdobycia gola mieli **Paweł Alikowski** oraz **Dominik Swatek**. - Druga odsłona meczu była już bardziej wyrównana, a jedyna bramka, dająca gospodarzom trzy punkty, padła w nieco dziwnych okolicznościach – relacjonuje Czebiera. - Blokującego przy linii bocznej piłkę **Patryka Ruszkiewicza**, ręką powalił zawodnik Ruchu. Będący bardzo blisko sędzia asystent nie zareagował na przewinienie, gracz gospodarzy wyszedł „sam na sam" z **Piotrem Kopciem** i nie miał problemów z umieszczeniem piłki w siatce - relacjonuje. Zwycięskiego gola dla gospodarzy strzelił **Patryk Lewandowski**. Końcówka meczu ponownie należała do Granicy, ale nie udało się jej odwrócić losów spotkania.

- Kolejny mecz i kolejna bramka stracona po naszym indywidualnym błędzie – komentuje **Grzegorz Świderski**, trener zespołu z Dorohuska. - Mimo tego, że nasz zawodnik był faulowany, to nie powinno mieć miejsca.

- Mecz toczony był w szybkim tempie – mówi z kolei **Roman Blonka**, trener Ruchu. - W pierwszej połowie było widać, że goście są bardziej zdeterminowani i posiadali optyczną przewagę. Mieli również dwie sytuacje bramkowe, w których nasz bramkarz zachował się bardzo dobrze – potwierdza słowa Czebiery. - Nasza drużyna odpowiedziała tylko jedną „setką", sytuacji „sam na sam" nie wykorzystał Bartłomiej Jaremek. Druga połowa z lekką przewagą po naszej stronie, mieliśmy też dwie sytuacje do zdobycia bramki w jednej nawet trafiliśmy, ale sędzia odgwizdał spalonego – relacjonuje Blonka. Trener gospodarzy przyznaje na koniec, że było to wyjątkowo trudne spotkanie, a mecz równie dobrze mogłaby wygrać Granica. (**kg**)

Hat-trick trenera

ZNICZ SIENNICA RÓŻANA – UNIA REJOWIEC 0:6 (0:4)

0:1 – **T. Sąsiadek** (13), 0:2 – **T. Sąsiadek** (25), 0:3 – **K. Kwiatosz** (28), 0:4 – **T. Sąsiadek** (44), 0:5 – **Bohuniuk** (63), 0:6 – **K. Kwiatosz** (76).

ZNICZ: Bednarczuk – Pylak, Bryda, Jopek, Oleksym, Bas, Pieczonka, K. Mazurek, M. Dobosz, Olszanka, P. Mazurek. Trener – **Mirosław Basiński**.

UNIA: Dębski – J. Czerwiński (80 Jersak), Pawlicha, R. Rossa (71 Brzezicki), Bohuniuk (72 Nowaczek), Paśnik, Szczepanik, Górny, Kwiatosz, Karauda, T. Sąsiadek (76 Chybiak). Trener – **Tomasz Sąsiadek**.

Po porażce przed tygodniem z Hetmanem Żółkiewka, zawodnicy Unii Rejowiec nie mogli sobie pozwolić na stratę punktów w Siennicy Różanej. Byli zdecydowanym faworytem w starciu ze Zniczem i szybko potwierdzili to na boisku. Pierwsza połowa była koncertem gry grającego trenera Unii. **Tomasz Sąsiadek** aż trzy razy wpisał się na listę strzelców. Jego kanonadę przedzieliło tylko trafienie **Kornela Kwiatosza**. Po zmianie stron goście spokojnie kontrolowali przebieg boiskowych zdarzeń. Czekali na to, co zrobi Znicz i kontratakowali. I znów byli skuteczni. Na 5:0 podwyższył **Mateusz Bohuniuk**, a na 6:0 drugie trafienie zaliczył K. Kwiatosz. Znicz po tym, jak rundę wiosenną rozpoczął od wysokiej wygranej ze Startem Pawłów, przegrał dwa mecze z rzędu. Stracił dziewięć bramek, nie strzelił żadnej. Dzięki wygranej w Siennicy Różanej Unia wróciła na fotel lidera. (**kg**)

Start walczył, ale przegrał

START REGENT PAWŁÓW – FRASSATI FAJSŁAWICE 1:3 (0:2)

0:1 – **Chruściel** (10), 0:2 – **Przybylski** (13), 1:2 – **Stasiak** (55), 1:3 – **Młynarczyk** (74).

START: Raszyński (45 Warczak) – Jarzębski, P. Remiś, Mazurek, Cichosz, Żukowski, Stasiak (89 Adamiec), Klempka (78 T. Remiś), Kister, Bobrowski (84 Kozłowski), Woźniak. Trener – **Krzysztof Klempka**.

FRASSATI: Mazur - B. Błaziak, K. Kostka (60 Suszek), Leszczyński (80 B. Madeja), Koc, K. Przebirowski (87 S. Gieracz), Chruściel, Gęca (46 Dunda), Karol Błaziak, Młynarczyk, Przybylski (70 Dembiński). Trener – **Rafał Robak**.

Frassati był zdecydowanym faworytem meczu ze Startem Pawłów. Tym bardziej, że rundę rewanżową chełmskiej okręgówki zawodnicy z Fajsławic rozpoczęli kapitalnie, od wygranych z Hutnikiem Dubeczno i Granicą Dorohusk. W Pawłowie już po 13 minutach prowadzili 2:0. Na listę strzelców szybko wpisali się **Piotr Chruściel** i **Jakub Przybylski**. Wydawało się, że podopieczni **Krzysztofa Klempki** już się nie podniosą i mecz zakończy się pogromem. Tymczasem mający spore problemy kadrowe gospodarze wyszli na drugą połowę wyjątkowo zmotywowani. W 55 min. zdobyli nawet kontaktowego gola. W zamieszaniu podbramkowym najlepiej odnalazł się **Stasiak**. – Mieliśmy nawet stuprocentową okazję, by strzelić bramkę na 2:2 – mówi **Grzegorz Mazurek**, prezes Startu. – W doskonałej sytuacji znalazł się **Mateusz Woźniak**, ale bramkarz gości jeszcze lepiej interweniował – dodaje. Gospodarzy dobiło trafienie **Michała Młynarczyka** w 74 min. i trzy punkty pojechały do Fajsławic. – W końcówce strzeliliśmy gola, ale sędzia dopatrzył się spalonego – podsumowuje Mazurek. (**kg**)

Spacerek Bugu

BUG HANNA – HUTNIK DUBECZNO 8:0 (5:0)

1:0 – **Chwedoruk** (21), 2:0 – **Chwedoruk** (23), 3:0 – **Wiraszka** (25), 4:0 – **Chwedoruk** (35), 5:0 – **Chwedoruk** (43), 6:0 – **Wiraszka** (75), 7:0 – **Kowalik** (88), 8:0 – **Wysokiński** (90).

BUG: Żmudziński – Trochimiuk, Żakowski, Mirończuk (69 Babkiewicz), Masztaleruk, Mikulski (60 Onacki), Wysokiński, Piertusik (69 Kowalik), Wieraszka, Chwedoruk, Więcaszek. Trener – **Paweł Oponowicz**.

HUTNIK: Jaworski – G. Korzeniowski, Mitrut (46 G. Nowicki), Jędruszak, Struski, Kacznowski, Antoniuk (80 Kuszpa), Wylotek, Gałąska, Maciej Krawczyk (40 Onyszczuk), Zamościński (46 K. Korzeniowski). Trener – **Grzegorz Nowicki**.

Ostre strzelanie urządzili sobie w niedzielę po południu zawodnicy Bugu. W Hannie od pierwszej do ostatniej minuty widać było, kto jest lepszy. – Mamy bardzo duże problemy kadrowe, w zasadzie przyjechaliśmy tu dziś przegrać jak najmniejszą ilością bramek. Niestety, nawet to się nie udało. Ciężko będzie o lepsze wyniki w naszym wykonaniu. Obyśmy w ogóle dograli do końca ten sezon – przyznał po ostatnim gwizdku **Grzegorz Nowicki**, trener Hutnika. A podopieczni **Pawła Oponowicza** grali swoje i byli skuteczni. Po raz kolejny formą imponował **Mateusz Chwedoruk**, który cztery razy wpisał się na listę strzelców. Dwie bramki dołożył nowy nabytek Bugu **Wiraszka**, a po jednej **Wysokiński** i **Kowalik**. Zespół z Hanny umocnił się na czwartym miejscu w tabeli, a do lidera Unii Rejowiec traci zaledwie trzy punkty i wciąż pozostaje w grze nawet o awans do IV ligi. (**kg**)

Białopole w końcu wygrało

UNIA BIAŁOPOLE – AGROS SUCHAWA 5:2 (1:1)

0:1 – **Lejko** (7), 1:1 - **Steciuk** (33), 2:1 – **Steciuk** (52 wolny), 3:1 - **J. Łukaszewski** (59), 4:1 - **Leśnicki** (77). 5:1 - **Piekaruk** (80 karny), 5:2 – **Mikulski** (89 karny).

UNIA: Wójtowicz – Piekaruk, Steciuk (75 Leśnicki), Sz. Łukaszewski (70 Charaba), Gierczak (77 Skorupa), Zdybel. M. Cor, K. Cor, Ostrowski (82 Musiński), Gąsiorowski (81 Krasnowski), J. Łukaszewski. Trener – **Radosław Leonowicz**.

AGROS: Oreńczuk – Boczuliński (76 Kukiełka), Witkowski, Lejko, Karczewski, S. Staszewski (72 Pińkowski), K. Staszewski, Hrycak, Gruszczyński (46 Piotrowski), Mikulski, Węgliński. Trener – **Jacek Płoszaj**.

Po dwóch porażkach z rzędu, Unia Białopole w końcu zainkasowała trzy punkty. – Dobrze zaczęliśmy mecz, wyszliśmy szybko na prowadzenie i pierwsza połowa była bardzo wyrównana – opowiada **Jacek Płoszaj**, trener Agrosu. – Niestety, w drugiej zagraliśmy już gorzej, zwłaszcza w obronie. Trzy gole straciliśmy po naszych indywidualnych błędach, przegraliśmy dość wysoko, ale paradoksalnie nie zagraliśmy złego spotkania – dodaje. Bohaterem drużyny gospodarzy był **Steciuk**, który zdobył dwie bramki. Zwłaszcza trafienie z rzutu wolnego z ok. 18 m w 52 min. zasługuje na uwagę. Ładnym i skutecznym strzałem z dystansu popisał się też w 59 min. **Jakub Łukaszewski**. Spore ożywienie w grę gospodarzy wniósł **Sławomir Leśnicki**, który zdobył gola i wywalczył rzut karny zamieniony na bramkę przez **Piekaruka**. (**kg**)

TABELA

1. Unia Rejowiec	16	37	12-1-3	52-19
2. Ogniwo Wierzbica	16	37	11-4-1	56-17
3. Ruch Izbica	16	36	12-0-4	40-22
4. Bug Hanna	16	34	10-4-2	48-22
5. Hetman Żółkiewka	16	31	10-1-5	46-27
6. Frassati Fajsławice	16	31	10-1-5	45-28
7. Spółdzielca Siedliszcze	16	24	7-3-6	28-29
8. Agros Suchawa	16	21	6-3-7	37-37
9. Unia Białopole	16	20	5-5-6	35-31
10. Granica Dorohusk	16	16	5-1-10	33-36
11. Znicz Siennica Różana	16	13	3-4-9	33-57
12. Orzeł Srebrzyszcze	16	12	4-0-12	21-42
13. Start Pawłów	16	6	2-0-14	19-80
14. Hutnik Dubeczno	16	4	1-1-14	18-61

Cztery złota dla Chełma

Sześć medali w tym cztery złote zdobyły zawodniczki Cementu Gryf Chełm w rozegranych w Pelplinie mistrzostwach Polski juniorek. Na najwyższym stopniu podium stanęły: Anastasiia Lebedieva, Olha Padoshyk, Małgorzata Małek i Daniela Tkachuk. Jeden krążek natomiast wywalczyły w młodzieżowych MP.

Olha Padoshyk i **Daniela Tkachuk** obroniły zdobyte przed rokiem tytuły mistrzyń Polski juniorek. Obie zawodniczki nie miały sobie równych. Swoje pojedynki wygrywały dość zdecydowanie. Olha Padoshyk triumfowała w kategorii wagowej do 62 kg, a Daniela Tkachuk zdobyła złoto w wadze do 76 kg. Mistrzostwo Polski wywalczyły też **Anastasiia Lebedieva** w kat. wag. do 55 kg oraz **Małgorzata Małek** do 72 kg. Szanse na złoto w kat. wag. do 65 kg miała **Alicja Nowosad** z Cementu Gryf Chełm, ale w finałowym pojedynku musiała uznać wyższość **Zofii Polowczyk** z Tęczy Środa Wielkopolska. Szósty medal dorzuciła **Urszula Piotrowska**, która zdobyła brąz w wadze do 76 kg. Chełmski klub w klasyfikacji drużynowej okazał się bezkonkurencyjny i zajął pierwsze miejsce.

W Pelplinie miała też miejsce rywalizacja w młodzieżowych mistrzostwach Polski. W kategorii wagowej do 62 kg brązowy medal wywalczyła **Anastasiia Padoshyk** z Cementu Gryf Chełm. Trenerzy chełmskiego klubu **Dariusz Kucharski** i **Igor Lobas** mają zatem powody do zadowolenia. **(d)**

eprasa.pl d3a870d0e2

KRZYŻÓWKA z HASŁEM

Litery z pól ponumerowanych od 1 do 18 utworzą rozwiązanie niniejszej krzyżówki

1 2 3 4 5 6 7 8 9 10 11 12 13 14 15 16 17 18

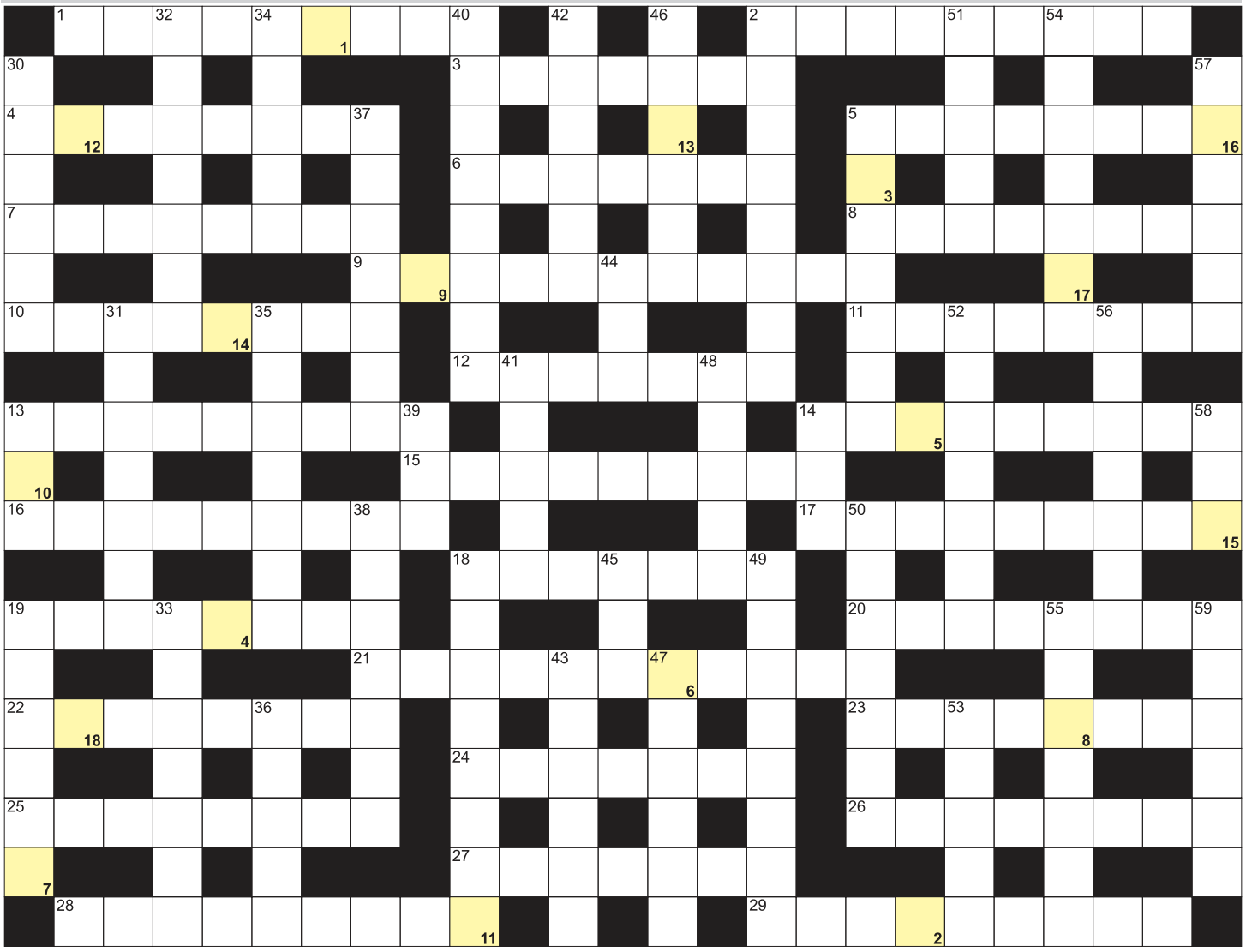

POZIOMO: 1) stopień oficerski; 2) kupowana od jubilera; 3) "... posłów greckich" Jana Kochanowskiego; 4) występuje na parkiecie; 5) Justyna, Miss Polonia 2000; 6) witamina B1 inaczej; 7) nauka o gospodarowaniu; 8) strzyżone kosiarkami; 9) smaczny owoc; 10) ... zielona, wąż dusiciel; 11) stan w USA ze stolicą w Lincoln; 12) człowiek z uczuleniem; 13) owoc brzozy i klonu; 14) kolorowa na stopie; 15) papiery wartościowe; 16) kierownictwo portu, urząd; 17) szkółka leśna, matecznik; 18) przenośna ścianka na plażę; 19) nieudane rozpoczęcie biegu; 20) serwujący sportowiec; 21) wyliczenie, wycenienie wartości; 22) zrzesza miłośników lotnictwa; 23) znak zodiaku; 24) miejski pojazd szynowy; 25) stolica amerykańskiego stanu Ohio; 26) oficer przyboczny inaczej; 27) bajkowy rozbójnik z Rzacholeckiego Lasu; 28) pisze sztuki teatralne; 29) osoba w rękach porywacza.

PIONOWO: 2) na dachu samochodu; 5) naukowiec od roślin; 13) twardy w desce; 14) topiony lub z dziurami; 18) inaczej licytacja, aukcja; 19) inaczej rozsada, sadzonka; 30) Schengen lub Gazy; 31) greckie wzgórze z Partenonem; 32) kąpielowy do wytarcia; 33) twarda osłona żółwia; 34) pierwiastek Cr; 35) zbędne kilogramy do zrzucenia; 36) kraj z Trypolisem; 37) stan w USA z Montgomery; 38) przewozi pasażerów; 39) pers lub dachowiec; 40) uraz u sportowca; 41) powieść Prusa z Wokulskim; 42) Britney, znana piosenkarka; 43) pawian niedźwiedziowy krócej; 44) czarny materiał żałobny; 45) najwyższy szczyt Filipin; 46) tłoczenie świeżego powietrza; 47) rozmowa dziennikarza z gwiazdą; 48) skóra do wycierania okularów; 49) przedstawiciel dyplomatyczny papieża; 50) natrętna myśl, ruminacja; 51) narzędzie do ścierania warzyw; 52) zawodowo parzy i podaje kawę; 53) topola drżąca inaczej; 54) jej stolicą Bukareszt; 55) najważniejszy na statku; 56) chodzi w niej ksiądz; 57) zapalenie gardła lub migdałków; 58) pierwszy mężczyzna w mitologii nordyckiej; 59) pokarm wabiący zwierzynę.

nowy tydzień tygodnik lokalny

stówka co tydzień!

KUPON - krzyżówki 17/2022

Rozwiązania obu krzyżówek wraz z wyciętym kuponem należy nadesłać pocztą, wrzucić do naszej skrzynki ogłoszeniowej lub przynieść do redakcji (Chełm, ul. Lwowska 14) w ciągu 10 dni od daty ukazania się tego numeru. Wśród nadawców rozlosujemy 100 zł oraz dwie nagrody niespodzianki.

100 zł za rozwiązanie krzyżówki wielkanocnej (nr 15) otrzymuje **Wiesław Gąsior** (Chełm), a nagrody niespodzianki - **Grażyna Król** (Ruda-Huta) i **Zofia Fabjańczyk** (Rejowiec).

Przysłowie tygodnia:

Grzmot w kwietniu dobra nowina,
już szron roślin nie pościna.

KRZYŻÓWKA z HASŁEM

Litery z pól ponumerowanych od 1 do 18 utworzą rozwiązanie niniejszej krzyżówki

1 2 3 4 5 6 7 8 9 10 11 12 13 14 15 16 17 18

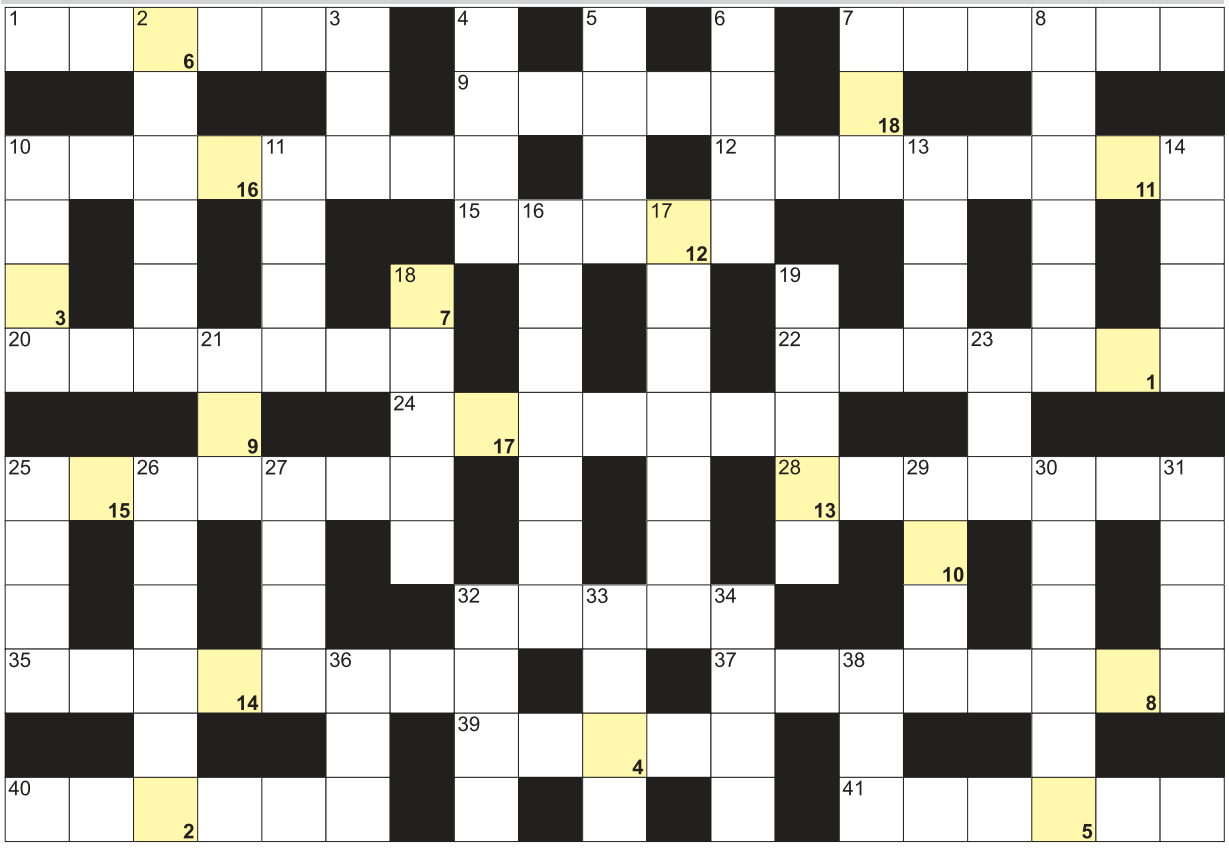

AGFA Agfa Image Center
wywołanie zdjęć cyfrowych
zdjęcia do dokumentów
zdjęcia ze slajdów
zdjęcia ze zdjęcia
skanowanie negatywów
fotogadżety
Chełm, Lwowska 8
tel. (082) 565-66-16
fototam.pl
agfachelm@fototam.pl

POZIOMO: 1) składnik betonu; 7) kojący kosmetyk; 9) Dobrowolska, miss Polonia 1932; 10) aksamitka, wstążka; 12) sztuka pięknego mówienia; 15) obrotowe bez klamek; 20) nitki w rosole; 22) jadalny małż; 24) trójkąt rysunkowy krócej; 25) nauczycielski lub wyborczy; 28) złośliwa ironia, szyderstwo; 32) polskie piwo; 35) inaczej amia, ryba; 37) sąsiedzka zawiść; 39) widły z kulkami; 40) barierka przy schodach; 41) płyn chłodzący silniki.

PIONOWO: 2) puch, delikatne włoski; 3) Cruise lub Hanks z ekranu; 4) jego stolicą Ndżamena; 5) miasto Heraklita, greckiego filozofa; 6) stolica włoskiej Apulii; 7) niejeden na nogach; 8) tajne kody; 10) mnóstwo ludzi; 11) dawny płyn do narkozy; 13) carduus inaczej; 14) ... romeo, włoskie auto; 16) w ręku Igi Świątek; 17) katalog z szablonami; 18) imię żeńskie; 19) przemówienie z kieliszkiem; 21) Agca, strzelał do papieża; 23) szkolny lub przestępny; 25) nawilżający lub do golenia; 26) gruby mazak; 27) matka mitologicznego Heliosa; 29) wyścig samochodowy; 30) wieże dla myśliwych; 31) lek do smarowania; 32) ciężar ciała; 33) rzeka w Bochni; 34) mieszkaniec Azerbejdżanu; 36) Mały i Wielki na niebie; 38) mleczny lub trzonowy.

HOROSKOP NA NOWY TYDZIEŃ

Baran (21.03 – 20.04)
Barany czeka tydzień pełen nieoczekiwanych spotkań towarzyskich. Macie szczęście w miłości – warto więcej niż zwykle czasu spędzić we dwoje. Aura sprzyja także zdobywaniu nowych umiejętności i informacji. Warto odwiedzić księgarnię.

Byk (21.04 – 20.05)
Byki czeka udany tydzień. W sprawach rodzinnych możliwe są zaskakujące propozycje. Nowe pomysły, inspiracje i podszepty dobrych ludzi pomogą Bykom w rozwiązywaniu codziennych problemów.

Bliźnięta (21.05 – 21.06)
Lepiej nie słuchajcie rozmów o cudzych problemach i dolegliwościach, bo możecie zasugerować się niektórymi objawami. Po środzie humor Bliźniąt bardzo się poprawi – ktoś miły i mądry doradzi, jak rozwiązać problemy.

Rak (22.06 – 22.07)
Raki zapragną wyruszyć w podróż. Jeśli tego nie zrobią, to chociaż wybiorą się w odwiedziny do krewnych lub sąsiadów. Uważajcie, aby nie wplątać się w jakąś towarzyską aferę, której przyczyną będą plotki.

Lew (23.07 – 23.08)
Lwy mogą być trochę rozkojarzone, a dzieci spod tego znaku nieco bardziej płaczliwe. Nie przejmujcie się, jeśli coś wam się nie uda. W trudnych wyborach kierujcie się intuicją – ona was dziś nie zawiedzie!

Panna (24.08 – 22.09)
Panny czeka dobry tydzień. Wiele osób zapragnie poznać wasze zdanie, ktoś ważny doceni wasze umiejętności. Wystrzegajcie się plotek, bo niczego nie da się ukryć przed rodziną i przyjaciółmi. W razie miłosnych wątpliwości poradźcie się przyjaciół.

Waga (23.09 – 23.10)
Wagi mają przed sobą dobry tydzień, choć niezwykle się wzruszą wspomnieniami i opowieściami o romansach swoich przyjaciół. Możecie liczyć na wiadomości od krewnych, których dawno nie widzieliście. Macie szczęście w miłości.

Skorpion (24.10 – 22.11)
Skorpiony nie pozwolą nikomu wtrącać się w swoje sprawy. Będą nieco przemądrzałe i bardziej niż zwykle nieufne. Radzimy nie wchodzić im teraz w drogę, bo Skorpiony mogą być nieprzewidywalne.

Strzelec (23.11 – 21.12)
Strzelce powinny zatrzymać niektóre żarty i pomysły tylko dla siebie. Pewna osoba może poczuć się zagrożona lub obrażona waszym zachowaniem. Uważajcie za kierownicą i nie angażujcie się w konflikty.

Koziorożec (22.12 – 20.01)
Koziorożce czeka tydzień pełen ciekawych spotkań. Będziecie dyskutować na tematy społeczne i polityczne. W weekend zapragniecie odpocząć, a nawet pobyć przez chwilę w samotności. Nie zapomnijcie o ważnym spotkaniu.

Wodnik (21.01 – 19.02)
Wodniki czeka trudniejszy tydzień. Trzeba będzie decydować i brać na siebie odpowiedzialność za innych. Macie teraz dobrą rękę do pieniędzy – warto to wykorzystać i zacząć realizować swoje marzenia.

Ryby (20.02 – 20.03)
Ryby będą energiczne i niesforne, bardzo chętnie zrobią coś na przekór obowiązującym regułom. Na szczęście większość waszych pomysłów wywoła uśmiech i sympatię otoczenia. Zawarte teraz znajomości okażą się udane.

eprasa.pl d3a870d0e2