MŁODY TALENT 2021. Głosuj! str. 20

ISSN 1895-2992

nowy tydzień
tygodnik lokalny

nr 15 (801) 12 - 18 kwietnia 2021 r. ISSN 1895-2992 Nr indeksu 00204684 Nakład 14999 egz. CENA: 3,30 zł w tym VAT 5%

BEZPŁATNY DODATEK TV

CHEŁM. Zaciąg z całej Polski

Doją miejskie spółki

str. 6

DUŻO ZGONÓW

Statystyki z końca minionego tygodnia są przerażające.

str. 3

Mógł pozabijać niewinnych ludzi

Pijany szaleniec

str. 18

Pierwsza komunia przełożona

Księża mieli dość pytań i skarg

str. 5

MIELNICZENKO
TRANS-AGRO
SKŁAD OPAŁU
NAJLEPSZY ASORTYMENT WĘGLA I MIAŁU
• WĘGIEL ŚLĄSKI I IMPORTOWANY
• WĘGIEL LUZEM I WORKOWANY
Chełm, ul. Kolejowa 45A
tel. 502 268 706, 82 56 55 943

22-151 Janów, Mickiewicza 87
SKŁAD OPAŁU
NISKIE CENY, PŁATNOŚĆ KARTĄ
RATY NA DOWÓD, WĘGIEL LUZEM I WORKOWANY
PRZESIANY I PRZESORTOWANY PRZED ZAŁADUNKIEM
USŁUGA ROZŁADUNKU, TRANSPORT
skład opału janów www.wegielchelm.pl
691-88-82-88
ORZECH, GROSZEK, KOSTKA, EKOGROSZEK, MIAŁ, PELLET
KUPUJ BEZ WYCHODZENIA Z DOMU

DOM WESELNY
ZA BORKIEM
WOLNE TERMINY
Na miejscu pokoje 2 i 3-osobowe
Chełm, ul. Hrubieszowska 135
tel. 82 560 32 71, 785 701 066
www.zaborkiem.pl

PRZYJAZNY
SKŁAD OPAŁU
Chełm, ul. Podgórze 36
tel. 887 50 51 50
WĘGIEL ODSIEWANY PRZED ZAŁADUNKIEM niskie ceny!
Nowość PELLET
MOŻLIWOŚĆ ZAPŁATY KARTĄ
TRANSPORT - RATY - WORKOWANIE

OKRĘGOWA STACJA KONTROLI POJAZDÓW „DAPEX"
DAPEX
- badania techniczne
- przeglądy rejestracyjne wszystkich rodzajów pojazdów
- serwis tachografów cyfrowych
Zapraszamy pn.-pt. 7-20, sob. 7-15
Chełm, ul. Rampa Brzeska 25
tel. 082 564 36 59 www.dapex.pl

WĘGIEL LUZEM I WORKOWANY
W OFERCIE PEŁNY ASORTYMENT WĘGLA
ODSIEWANY PRZED ZAŁADUNKIEM
Bezpłatny dowóz powyżej 1 tony (do 20km)
SPRZEDAŻ RATALNA Santander CONSUMER BANK
skład opału BORYS
Chełm, ul. Kolejowa 45A
tel. 82/ 565 59 23, 500 089 196

www.nowytydzien.pl

KUPIĘ MIESZKANIE za gotówkę
w Chełmie - bezpłatna wycena
tel. 511 218 024

PROMOCJA
WĘGIEL
TAŃSZY DO 100 ZŁ
SKŁAD OPAŁU "SZUMIŁO"
ul. Hrubieszowska
(za Borkiem) 82 560 33 92
530 294 183

SKŁAD OPAŁU
Chełm, ul. Piwna 1 (plac Browaru)
609 393 770
WĘGIEL ŚLĄSKI I IMPORTOWANY
PELLET - PROMOCJA
TRANSPORT - RATY - WORKOWANIE

Beta-Prim
DOSTAWY GAZU
Uwaga!!!
Co 6 butla 50 % taniej
50 zł
Zamów GAZ
82 565 42 43; 82 565 02 11
* dostawa do domu GRATIS
www.betaprim.pl
CZYNNE CODZIENNIE

eprasa.pl d3c39b4a3d

Z ogromnym smutkiem i bólem
przyjęliśmy wiadomość o śmierci

Leszka Łukaszewskiego

wieloletniego Radnego Rady Gminy Siedliszcze,
Przewodniczącego Komisji Rewizyjnej

Tym samym składamy wyrazy współczucia i żalu
całej Rodzinie oraz Bliskim.

Burmistrz, Pracownicy Urzędu Miejskiego,
Przewodniczący i Radni Rady Miejskiej
w Siedliszczu

Z głębokim poruszeniem przyjęliśmy wiadomość o śmierci

Marcina Czarneckiego

Prezesa Miejskiego Przedsiębiorstwa Gospodarki Komunalnej w Chełmie

Odszedł od nas wspaniały, ciepły i serdeczny Człowiek.
Wrażliwy na los innych, a także na krzywdę zwierząt.
Zręczny menadżer, wymagający od siebie i współpracowników.
Wizjoner, który z poświęceniem wdrażał ambitne pomysły rozwoju spółek komunalnych
z pożytkiem dla miasta i mieszkańców.

Rodzinie,
bliskim i współpracownikom
składamy wyrazy współczucia i kierujemy słowa otuchy w tych trudnych chwilach.

Prezydent Miasta Chełm, Przewodniczący RM Chełm
i pracownicy Urzędu Miasta Chełm

„...koniec, by nigdy nie kończyć,
czas by utracić bliskich,
łzy, by chodziły parami, śmierć aby wszystko się stało,
pomiędzy światem a nami..."

Pani
Magdalenie Panas
wyrazy głębokiego współczucia i słowa otuchy
z powodu śmierci

Brata

składają koleżanki i koledzy
z
Samorządowego Kolegium Odwoławczego
w Chełmie

Ze smutkiem informujemy, że 11 kwietnia 2021 r. zmarł

Marcin Czarnecki

Prezes Miejskiego Przedsiębiorstwa Gospodarki Komunalnej Sp. z o.o. w Chełmie.

Żegnamy z wielkim smutkiem oddanego Szefa, Kolegę, Przyjaciela.

Pozostanie w naszych sercach i pamięci na zawsze.

Rodzinie i bliskim składamy głębokie wyrazy współczucia.

Pracownicy MPGK

Panu **Leszkowi Kaplukowi**,
nauczycielowi Zespołu Szkół Energetycznych
i Transportowych w Chełmie
wyrazy współczucia z powodu śmierci

Brata

składają
Dyrekcja, Grono Pedagogiczne, Pracownicy
i Uczniowie Zespołu Szkół Energetycznych
i Transportowych w Chełmie

Chełmski Dom Pogrzebowy
Firma Łukowiec

Organizujemy pogrzeby na wszystkich cmentarzach i zajmujemy się transportem międzynarodowym zmarłych. Przeprowadzamy kremacje w ciągu kilku godzin. Posiadamy własną kaplicę i chłodnię.

Chełm ul. Szpitalna 49
tel. 82-564 36 07 kom. 602 469 287
www.łukowiec.pl

Nasza firma jest Zarządcą Cmentarza Parafialnego w Chełmie przy ul. Lwowskiej. Wszystkie czynności związane z pogrzebem, ekshumacją, pracami kamieniarskimi i budowlanymi muszą zostać uzgodnione w naszym biurze:

Zakład Pogrzebowy Chełm ul. Poległych 1
tel. 82-542 18 56 kom. 602 373 203
www.zakładpogrzebowychelm.pl

USŁUGI CAŁODOBOWE - BEZGOTÓWKOWE
Wypłacamy Zasiłki Pogrzebowe ZUS i KRUS Przed Pogrzebem

Odeszli...

Eugenia Dmiterczuk, 97 lat
Marianna Gawdzińska, 86 lat
Janusz Tymoszuk, 60 lat
Wacław Stopa, 74 lata
Henryk Zbawicki, 84 lata
Witold Dąbrowski, 87 lat
Tadeusz Ozimek, 76 lat
Katarzyna Bochen, 91 lat
Jerzy Panas, 77 lat
Władysław Hurko, 72 lata
Hanna Żądłowska, 83 lata
Danuta Krzyśków, 88 lat
Maria Palenik-Pietruszka, 88 lat
Tadeusz Tomaszek, 85 lat
Jarosław Staszewski, 50 lat
Stanisław Gierczak, 67 lat
Zenon Białasz, 62 lata
Halina Gontarz, 75 lat
Zofia Klos, 82 lata
Wacława Orłowska, 73 lata
Maria Magryta, 83 lata
Janina Kostecka, 71 lat

Panu **Janowi Szymańskiemu**
i rodzinie
wyrazy głębokiego współczucia i słowa otuchy
w trudnych chwilach po śmierci

MAMY

składa
Burmistrz oraz Pracownicy
Urzędu Miasta Rejowiec Fabryczny

Dyżur całodobowy
502 791 454
82 566 40 53
KOMPLEKS
Zakład Usług Pogrzebowych
KOMPLEKSOWE USŁUGI POGRZEBOWE
NA TERENIE POLSKI I ZAGRANICĄ
Chełm, ul. Rejowiecka 93
Rejowiec Fabr., ul. Dworcowa 4

nowy tydzień tygodnik lokalny

NOWY TYDZIEŃ. TYGODNIK LOKALNY Ukazuje się w poniedziałki na terenie powiatów: chełmskiego, krasnostawskiego i włodawskiego
WYDAWCA: Grupa Medialna ITM Sp. z o.o. ul. Bramowa 6, 20-111 Lublin, Prezes zarządu - Marcin Futyma
REDAGUJE ZESPÓŁ: redaktor naczelny - Marcin Futyma, zastępca redaktora naczelnego - Piotr Morlewski; dziennikarze - Paulina Ciesielska, Bogumił Fura, Magdalena Hawryluk,Karol Garbacz, Katarzyna Głaz, Bogumił Mikulski, Piotr Stępień. e-mail: redakcja@nowytydzien.pl
DZIAŁ REKLAM I OGŁOSZEŃ: Bożena Weremko - kierownik, Sebastian Janiszewski, e-mail: reklama@nowytydzien.pl
DRUK: Agora S.A., ul. Daniszewska 27, 03-230 Warszawa

Redakcja / Biuro reklam i ogłoszeń: 22-100 Chełm, ul. Lwowska 14 (II p.) tel. 82 565 44 44
/redakcja nie ponosi odpowiedzialności za treść ogłoszeń i reklam/

PRENUMERATA realizowana przez RUCH S. A.:
Zamówienia na prenumeratę można składać na stronie **www.prenumerata.ruch.com.pl**
Ewentualne pytania prosimy kierować na adres e-mail: **prenumerata@ruch.com.pl**
lub kontaktując się z Centrum Obsługi Klienta „RUCH" pod numerami: 22 693 70 00 lub 801 800 803
– w dni robocze w godzinach 7^{00} – 17^{00}. Koszt połączenia wg taryfy operatora.

PRENUMERATA
realizowana przez POCZTĘ POLSKĄ S.A.:
Zamówienia prenumeraty „Nowego Tygodnia" można składać
– na stronie internetowej: prenumerata.poczta-polska.pl
– w każdym urzędzie pocztowym lub u listonosza.

Informacja dla Ogłoszeniodawców (osób fizycznych) i Uczestników konkursów
Administratorem Państwa danych osobowych jest Grupa Medialna ITM Sp. z.o.o. (adres: ul. Bramowa 6, 20-111 Lublin). Podanie danych osobowych jest dobrowolne. Celem przetwarzania danych osobowych jest realizacja świadczonych przez Administratora usług oraz cele marketingowe. Podstawą przetwarzania danych osobowych jest zgoda osoby, której dane dotyczą. Odbiorcami danych osobowych mogą być podmioty współpracujące z administratorem. Osoba, której dane osobowe dotyczą, ma prawo wycofania zgody w dowolnym momencie. Dane osobowe będą przetwarzane przez czas niezbędny do realizacji celu, w jakim są przetwarzane. Osoba, której dane osobowe dotyczą, ma prawo do żądania od Administratora dostępu do swoich danych osobowych, ich sprostowania, usunięcia lub ograniczenia przetwarzania, prawo przenoszenia danych osobowych oraz prawo wniesienia skargi do organu nadzorczego - Prezesa Urzędu Ochrony Danych Osobowych.
Szczegóły zamieszczone są w *Polityce prywatności* na stronie internetowej - www.nowytydzien.pl

eprasa.pl d3c39b4a3d

Dużo zgonów w Chełmie

Statystyki z końca minionego tygodnia są przerażające. Tylko w piątek w województwie lubelskim zmarło aż 56 osób zarażonych koronawirusem. A większość z nich pochodziła z Chełma, powiatu chełmskiego i krasnostawskiego. - Jest bardzo ciężko - mówią o sytuacji chełmscy lekarze.

Dawno nie było tak fatalnych statystyk z naszego regionu, jak te z minionego piątku. Liczba nowych, dziennych przypadków zakażeń utrzymywała się przez cały tydzień powyżej tysiąca, ale cały czas rosła liczba zgonów. W piątek zmarło aż 56 osób z koronawirusem i większość z nich pochodziła naszego terenu. Według ministerialnych danych było to osiem osób z Chełma, osiem z powiatu chełmskiego, dziewięć z krasnostawskiego i jedna z powiatu włodawskiego. Wśród nich 11 osób zmarło wyłącznie z powodu Covid-19.

- W piątek mieliśmy w szpitalu 140 dodatnich pacjentów, więc mamy jeszcze wolnych kilkadziesiąt łóżek, ale widzimy, że zapychają się szpitale w Lublinie i Puławach. Chorzy są stamtąd przewożeni do nas - mówi **Lech Litwin**, zastępca dyrektora ds. lecznictwa w chełmskim szpitalu. - Sytuacja jest coraz trudniejsza. Trafiają do nas pacjenci w coraz gorszym stanie, stąd rosnąca liczba zgonów. Coraz częściej to mężczyźni w wieku 50-65 lat, niedotlenieni, którzy mają już tak poważne zmiany w płucach, że wymagają podłączenia do respiratora.

Statystyki z kraju pokazują, że Covid-19 przeżywają niestety tylko dwaj-trzej z dziesięciu pacjentów podłączonych do respiratora. W chełmskim szpitalu jest 12 miejsc respiratorowych na Oddziale Intensywnej Terapii przygotowanym specjalnie dla pacjentów covidowych. Jest też kilka stanowisk z możliwością podłączenia chorego do respiratora lub pod tlen z wyższym stężeniem na standardowych oddziałach. Większość tych miejsc jest stale zajęta.

Lekarze przestrzegają, aby nie leczyć się na własną rękę i nie zwlekać z prośbą o pomoc. - Są osoby, które wolą przechorować w domu i mimo ewidentnych objawów nie korzystają z pomocy medycznej. To błąd, bo nie wiadomo, jak szybko covid przejdzie w ostrą fazę - mówi dyrektor Litwin. - W szpitalu mają wdrożony proces leczenia, dostaną steryd, antybiotyk i w razie potrzeby tlen. Na miejscu wykonane zostanie zdjęcie płuc czy tomografia. Tego w domu nie dostaną. A gdy trafiają do nas z założonymi płucami, poważnymi zmianami i niedotlenieniem, to leczenie jest o wiele trudniejsze. **(bf)**

CHEŁM. Aż trudno w to uwierzyć…

Nie żyje prezes MPGK

Bardzo smutna wiadomość dotarła do nas w niedzielny poranek, 11 kwietnia. W chełmskim szpitalu zmarł Marcin Czarnecki, prezes Miejskiego Przedsiębiorstwa Gospodarki Komunalnej w Chełmie. W ostatnim czasie chorował na Covid`19. Miał 50 lat i wielkie plany, związane z rozwojem miejskiej spółki. Dla miasta - jak napisał prezydent Jakub Banaszek - to wielka strata.

Marcin Czarnecki prezesem chełmskiego MPGK został z początkiem stycznia 2019 roku. Spółka borykała się wówczas z problemami finansowymi, ale Czarnecki miał na nią pomysł. Zmienił strukturę organizacyjną, zainwestował w nowoczesny sprzęt, zawarł korzystne dla MPGK porozumienie ze związkami zawodowymi i snuł plany rozwojowe na przyszłość. Z 1 stycznia 2020 r. spółka przejęła Przedsiębiorstwo Gospodarki Odpadami, które notabene Czarnecki tworzył od podstaw i zarządzał nim od 2006 r. do końca 2018 r. Pod jego wodzą PGO rok rocznie przynosiło zyski i dywidendą zasilało miejską kasę.

Na bieżący rok planował otwarcie miejskiej stacji paliw, która ma mieścić się na terenie obecnego dworca PKS, a na kolejny MPGK szykowało się do uruchomienia wytwórni wody mineralnej. Czarnecki wykorzystał też potencjał miejskiej oczyszczalni ścieków i przygotowywał się do kolejnych inwestycji związanych z rozbudową sieci wodociągowej i kanalizacyjnej w Chełmie. W minionym roku, według jeszcze nieoficjalnych danych, kierowana przez Czarneckiego, spółka osiągnęła rekordowy zysk w wysokości ponad 5 mln zł.

W ostatnich dniach marca br. wynik testu na koronawirusa u Marcina Czarneckiego dał wynik pozytywny. Na kilka dni przed świętami wielkanocnymi ze względu na pogarszający się stan zdrowia trafił do chełmskiego szpitala. Niestety, w niedzielny poranek 11 kwietnia dostaliśmy bardzo smutną informację o śmierci Marcina Czarneckiego. Miał 50 lat. Miasto bez wątpienia straciło świetnego menadżera.

- Odszedł od nas wspaniały, ciepły i serdeczny człowiek. Wrażliwy na los innych, a także na krzywdę zwierząt. Świetny menedżer i kreatywny lider. Wizjoner, który wyniósł MPGK do rangi prężnego, dobrze prosperującego przedsiębiorstwa. Miał wiele planów - począwszy od wdrożenia miejskiego projektu dotyczącego gospodarki odpadami, przez uruchomienie miejskiej stacji paliw, aż po budowę farm fotowoltaicznych. Trudno jest pogodzić się z tak wielką stratą. Trudno uwierzyć, że nie ma Go już z nami - napisał na Facebooku prezydent Chełma, **Jakub Banaszek**. **(s)**

Pracownik starostwa walczy o życie

Inspektor PIP zbada okoliczności tragicznego wypadku, do którego doszło przed świątecznym weekendem. Młody pracownik starostwa leży na oddziale intensywnej terapii. Toczy się walka o jego życie.

Wracamy do sprawy makabrycznego wypadku z piątku (2 kwietnia). Kilka minut przed godziną 8, na niestrzeżonym przejeździe kolejowym przy ulicy Polnej w Rejowcu Fabrycznym doszło do zderzenia pociągu osobowego relacji Chełm - Lublin z ciągnikiem rolniczym. Jak wstępnie ustaliła policja, do zderzenia doszło w momencie, gdy 25-letni traktorzysta przejeżdżał przez torowisko. Uderzona przez pociąg maszyna została dosłownie przecięta na pół, a jej kierowcę wyrzuciło z kabiny.

Śledztwo w sprawie wypadku wszczęła Prokuratura Rejonowa w Krasnymstawie. Młody mężczyzna, którego helikopter LPR przetransportował do szpitala, to pracownik Starostwa Powiatowego w Chełmie. Tego feralnego ranka został wysłany do czyszczenia dróg, w tym właśnie ul. Polnej. Teraz leży na OIOM-ie, a jego stan jest naprawdę ciężki. 25-latek ma m.in. pękniętą w kilku miejscach czaszkę i przebite płuca, został wprowadzony w śpiączkę farmakologiczną.

Zgodnie z obowiązkiem, mniej więcej 2,5 godz. po wypadku, starostwo powiadomiło inspekcję pracy. Postępowanie powypadkowe ruszyło, a na piątek (9 kwietnia) zaplanowane zostały czynności na miejscu zdarzenia. Jak nas poinformowano, powołany do sprawy zespół musi przede wszystkim sprawdzić warunki widoczności na torach. Mówiąc wprost: czy pracownik starostwa miał prawo nie dostrzec nadjeżdżającego pociągu. **(pc, fot. Policja)**

CHEŁM. Zamęt ze szczepieniem

Pracownik chełmskiego szpitala pędził prywatnym samochodem do Włodawy po szczepionkę przeciwko Covid-19. W innym razie nie udałoby się zaszczepić ponad 200 osób a preparat, który dotarłby z opóźnieniem poszedłby na straty.

Chełmski szpital zmaga się z pandemią i zakażonymi, których coraz więcej trafia na oddziały. Prowadzi też nieustannie punkt szczepień, który też nie jest wolny od problemów. Tym bardziej, że w trzech gabinetach obsługuje dziennie nawet 200-300 osób. Pacjentów trzeba umawiać na szczepienie na konkretne godziny. Gdy dochodzi do opóźnień w dostawie szczepionek, robi się potworny zamęt. Takiego zamieszania i pretensji pacjentów nie udało się uniknąć w ubiegłym tygodniu. Szczepionka nie dotarła do szpitala o czasie. - Partia miała do nas dotrzeć o 8.00 a dowiedzieliśmy się, że przyjedzie dopiero o 13.00 - mówi **Lech Litwin**, zastępca dyrektora ds. lecznictwa w szpitalu w Chełmie.

Transport preparatu krążył po województwie. Kiedy dyrekcja szpitala ustaliła, że kierowca z preparatami będzie przejeżdżał wcześniej przez Włodawę, wystąpiła o zgodę na odebranie szczepionek własnym transportem. - Nasz pracownik pojechał swoim samochodem i odebrał szczepionki, dzięki czemu mieliśmy tylko dwie godziny opóźnienia - mówi dyrektor. - Nie obyło się bez stresu i nerwówki, ale udało się zaszczepić około 200 osób.

Od połowy maja szpital ma podawać jeszcze więcej szczepionek. - Wstępnie jest mowa o nawet tysiącu dawek dziennie - mówi L. Litwin. - Próbujemy na razie zorganizować to logistycznie. Bo potrzebujemy do tego aż 12 gabinetów. **(bf)**

eprasa.pl d3c39b4a3d

Serdeczne podziękowania
*Pani doktor **Jolancie Żak-Żybura**,*
kierownikowi Oddziału Wewnętrznego
Szpitala w Chełmie
*oraz **całemu personelowi** oddziału*
a także Dyrektorowi Szpitala,
Lechowi Litwinowi
*i doktorowi **Arnoldowi Królowi**,*
za troskliwą opiekę nad pacjentką
Marią Rychliczek
składa rodzina

CHEŁM. Podwyżki zachęcą młodych do pracy

Będzie protest pielęgniarek

Na razie była zapowiedź a na maj szykowany jest protest pielęgniarek i położnych. - Pandemia nie może przykrywać trudnej sytuacji w służbie zdrowia - mówią pielęgniarki, które domagają się zwiększenia nakładów na ochronę zdrowia i podwyżek, które zachęcą młodych ludzi do tego zawodu.

Trwająca pandemia wyraźnie pokazuje, że szpitale mają za mało personelu medycznego. - Bez podwyżek nie uda się zachęcić młodych ludzi do podejmowania nauki w tym zawodzie - przekonywały protestujące w Warszawie pielęgniarki, położne i pozostały personel medyczny. Protest zbiegł się z przypadającym na 7 kwietnia Dniem Pracownika Służby Zdrowia oraz Światowym Dniem Zdrowia.

Ze względu na pandemię generalny strajk pracowników medycznych przełożono na maj. - Na proteście w Warszawie byli reprezentanci Ogólnopolskiego Związku Pielęgniarek i Położnych z regionów, w maju szykowana jest większa akcja protestacyjna - mówi **Iwona Domańska**, szefowa związku w Chełmie. - Musimy przypominać o naszej trudnej sytuacji, także w czasie pandemii, skoro rządzący jej nie zauważają.

Pielęgniarki skarżą się przede wszystkim na ogromne obłożenie pracą, niskie pensje i niskie nakłady na ochronę zdrowia. I chociaż na razie personel medyczny, który ma styczność z pacjentami zarażonymi i chorymi na Covid-19, otrzymuje specjalne dodatki do pensji, to mówią, że te skończą się wraz z ustaniem pandemii.

Od wybuchu pandemii liczba pielęgniarek w kraju spadła aż o 10 proc. Spora grupa odeszła na emerytury i nikt ich nie zastąpił. Z powodu sytuacji epidemicznej minister zdrowia zawiesił normy zatrudnienia na oddziałach, co prowadzi do niebezpiecznych sytuacji, w których kilkudziesięcioma pacjentami na oddziałach szpitalnych opiekuje się jedna pielęgniarka. **(bf)**

Dym i sadza wychodzą ze ścian

***„To, jak Urząd i Pan, Panie Prezydencie, traktujecie swoich mieszkańców, zakrawa na kpinę"* - grzmią w liście do prezydenta Banaszka lokatorzy rozpadającej się kamienicy przy ul. św. Mikołaja 12. Od lat nie mogą doprosić się remontu, a niedrożne przewody kominowe stanowią dla nich śmiertelne zagrożenie.**

Kamienica przy ul. św. Mikołaja 12 to - jak mówią jej lokatorzy - ruina. Piwnica przypomina klepisko, pleśń jest wszechobecna, a po upadku ze stromych i zdezelowanych schodów starsza osoba złamała nogę. Rynny odpadają, okna w mieszkaniach są nieszczelne, a ludzie boją się, że te na klatce schodowej któregoś dnia wyjdą z zawiasów i spadną im na głowy. Przewody kominowe są niedrożne, a ściany w mieszkaniach pełne wykwitów sadzy, wszędzie czuć dym i stęchliznę.

- Jest zimno i wilgotno, więc jakoś się ogrzewać trzeba. Ludzie palą w piecach, ale dym i sadza wychodzą przez ściany. Nie ma czym oddychać, kiedyś tu zaczadziejemy - mówią wprost najemcy lokali komunalnych, którzy od lat nie mogą doprosić się remontu kamienicy.

Co roku strażacy przypominają o prawidłowej konserwacji kominów, żeby uchronić się od pożaru i tragedii. Tymczasem ten w kamienicy przy ul. św. Mikołaja jest jak tykająca bomba i nikt nie kwapi się do jego remontu. W 2018 roku miasto odnowiło tylko część balkonów. O dokończeniu prac i naprawie pozostałych sypiących się balkonów, ociepleniu budynku czy podłączeniu do miejskiej sieci ciepłowniczej lokatorzy kamienicy mogą jedynie pomarzyć. Obawiają się o swoje życie i zdrowie, a swoje bolączki opisali niedawno w liście do prezydenta. O interwencję poprosili też „Nowy Tydzień".

- Miasto Chełm nabyło prawo własności w udziale 19/24 części do nieruchomości położonej w Chełmie przy ul. św. Mikołaja 12 dopiero w marcu bieżącego roku - tłumaczy **Damian Zieliński** z Gabinetu Prezydenta Miasta Chełm. - W 2021 roku planuje się zainicjowanie prac remontowych w tym budynku. Złożą się na nie m.in. wymiana stolarki okiennej, zlecony zostanie również przegląd przewodów dymowych. Po uzyskaniu wyników audytu miasto podejmie oczywiście wszelkie działania zmierzające do realizacji zaleceń wskazanych w ekspertyzie. Sukcesywnie, w miarę posiadanych środków finansowych, zostanie dokonany również remont podestów balkonowych. Miasto planuje przyłączyć kamienicę do miejskiej sieci ciepłowniczej i w tym roku podejmie działania inicjujące w tym zakresie - informuje Zieliński. **(pc)**

CHEŁM. Remont na finiszu, zaraz przeprowadzka

Instytucje marszałka idą na Mickiewicza

Do końca roku część jednostek podległych marszałkowi województwa przeniesie się do budynku dawnego Nauczycielskiego Kolegium Językowego przy ul. Mickiewicza w Chełmie. Już funkcjonuje tam Wojewódzki Ośrodek Medycyny Pracy. Z Lublina trafi tutaj także Zespół Lubelskich Parków Krajobrazowych.

Urząd Marszałkowski, który jest właścicielem budynku przy Mickiewicza 37, chce go zagospodarować w całości i przenieść tam swoje jednostki funkcjonujące w Chełmie. Kończy się remont budynku, do którego jeszcze w tym roku przeniosą się: Pracownia Terenowa w Chełmie Wojewódzkiego Biuro Geodezji, delegatura Wojewódzkiego Urzędu Pracy, Filia Urzędu Marszałkowskiego, Rejon Dróg Wojewódzkich i ośrodek zamiejscowy w Chełmie Zespołu Lubelskich Parków Krajobrazowych. Co ciekawe - do Chełma przejdzie także cały Lubelski Zespół Parków Krajobrazowych z Lublina, który będzie miał przy Mickiewicza swoją główną siedzibę.

- Poza funkcjonującym na parterze Wojewódzkim Ośrodkiem Medycyny Pracy budynek przez kilka lat stał pusty - mówi **Zdzisław Szwed**, członek zarządu województwa. - Zrobiliśmy gruntowny remont łącznie z wymianą tynków, instalacji, budową klatki schodowej i parkingiem i mamy nowoczesny obiekt. Chodziło o to, żeby interesanci mogli załatwiać sprawy w jednym miejscu w przyzwoitych warunkach. **(bf)**

CHEŁM. Koronawirus i księża

Dwóch z trzech księży Parafii pw. św. Kazimierza w Chełmie przeszło ostatnio Covid-19. Proboszcz się nie zaraził.

W jednym z ostatnich ogłoszeń parafialnych zamieszczonych na stronie internetowej Parafii pw. św. Kazimierza w Chełmie czytamy, że w związku z zaostrzeniem przepisów bezpieczeństwa w kościele tym może przebywać maksymalnie 30 osób. Jest też przypomnienie o obowiązku przestrzegania zasad bezpieczeństwa: dezynfekcji rąk, zakrywania maseczką ust i nosa. Osoby, przyjmujące komunię świętą „na rękę" proszone są, aby podchodziły w pierwszej kolejności. Niedawno duchowni tej parafii byli przez jakiś czas wyłączeni z pracy. Covid-19 najpierw potwierdzono u jednego z nich, potem u drugiego. Jeden z księży przeszedł Covid-19 dość łagodnie, drugi trochę ciężej, ale w żadnym przypadku hospitalizacja nie była potrzebna. Ks. ppłk **Mariusz Antczak** się nie zaraził. Jego test wyszedł negatywnie, ale i on przez jakiś czas przebywał na kwarantannie.

- Dalej się nie spotykamy, każdy z nas jest w izolacji, wciąż trzeba uważać i przestrzegać zasad bezpieczeństwa - mówił w środę ks. ppłk Antczak.

Fakt, że kościoły pozostają otwarte, podczas gdy wiele innych branż objęto lockdownem, wciąż wzbudza spore emocje. Obostrzenia dotyczące zwiększonego limitu wiernych w kościołach (maksymalnie jedna osoba na 20 m kw) przedłużono. **(mo)**

SPRZEDAŻ PIECÓW Z DOTACJI UNIJNEJ
FACHOWE DORADZTWO I WYCENA
PROWADZIMY SPRZEDAŻ HURTOWĄ I DETALICZNĄ:
- Wkłady kominowe ze stali kwasoodpornej (wszystkie typy i przekroje) - montaż
- Nasady kominowe-turbowenty,rotowenty
- Kratki wentylacyjne
ŚWIADCZYMY USŁUGI W ZAKRESIE:
- Przeglądy instalacji gazowych i kominowych
- Malowanie dachów oraz elewacji budynków
- Remonty kominów
- Ogrodzenia z cegły klinkierowej
- Glazura, terakota, gładź
RATY
USŁUGA MONTAŻU PIECÓW C.O. GRATIS!
Znajdź nas na Facebook
www.facebook.com/chelmkominiarze
Chełmskie Centrum Kominiarstwa Sp. z o.o. 22-100 Chełm ul. Zielna 10 tel. 82 565 37 18 606 945 577

eprasa.pl d3c39b4a3d

CHEŁM. Księża mieli dość pytań i skarg

Pierwsza komunia przełożona

Pierwsza komunia w chełmskiej parafii nie odbędzie się w zaplanowanym terminie. Proboszcz odwołał wydarzenie po licznych zapytaniach i skargach rodziców do kurii oraz sanepidu.

Szkoły zamknięte, kościoły otwarte - tak obecnie wygląda sytuacja w Polsce w trakcie trzeciej fali pandemii. Szpitale obłożone, rząd i lekarze apelują o unikanie kontaktów społecznych. Nic dziwnego, że wielu rodziców, których dzieci w tym roku mają przystąpić do pierwszej komunii, martwią się o bezpieczeństwo swoich pociech.

„W jaki sposób będzie możliwe pomieszczenie w kościele, bez łamania obecnie obowiązujących przepisów, około 200 osób (ok. 40 dzieci + 80 chrzestnych + 80 rodziców)? Czy nie uważa ksiądz, że sama organizacja tej uroczystości w tak trudnym okresie pandemicznym (szpitale są zapełnione, codziennie umiera bardzo dużo osób) jest posunięciem zbyt ryzykownym ? Jak to wszystko ma się do ochrony życia od poczęcia do śmierci, za którą opowiada się kościół katolicki?” - takie pytania zadali w liście do księdza katechety z parafii pw. Chrystusa Odkupiciela rodzice uczniów chełmskiej podstawówki.

To, jak się okazuje, był tylko ułamek góry lodowej. Rodzice na przemian dopytywali, prosili o rozwianie wątpliwości, dzwonili do sanepidu i kurii. Niektóre matki miały nawet mówić wprost, co tak naprawdę leży im na sercu: *„Restauracje zamknięte. Gdzie mamy urządzić przyjęcie? Jak pójść do fryzjera czy kosmetyczki?”*.

W ubiegły czwartek rodzice uczniów, którzy mieli przystąpić do komunii w kościele przy ul. ks. Mrozka (planowanej początkowo na 25 kwietnia, później na 24 kwietnia), otrzymali taką oto informację: *„w związku z licznymi pytaniami oraz skargami do kurii lubelskiej i sanepidu, decyzją księdza proboszcza Grzegorza Szymańskiego oraz wcześniej wspomnianych instytucji, komunia święta zostaje odwołana do czasu, gdy nie będzie zagrażała życiu i zdrowiu dzieci”.* **(pc)**

Sakrament i nerwówka

Zbliżają się I komunie święte i - jak przed rokiem - dla wielu to nerwówka. Ceremonie w kościołach są zaplanowane, ale gastronomia wciąż zamrożona i przyjęć nie można organizować w restauracjach i domach weselnych. Jedni zamawiają cateringi i urządzą przyjęcia w domach, inni na podwórkach. Liczy się kreatywność.

W ubiegłym roku z powodu epidemii I komunie święte i bierzmowania nie odbyły się w zaplanowanych wcześniej terminach. Naprędce ustalano z proboszczami nowe terminy ceremonii - na czerwiec, lipiec, sierpień, a nawet wrzesień. Niektórym udało się z nimi wstrzelić „w okienko”, gdy otwarto lokale gastronomiczne i urządzali w nich przyjęcia z okazji I komunii dziecka. Inni ze względów bezpieczeństwa organizowali je w domu. Byli i tacy, co przekładali uroczystości na ten rok, mając nadzieję, że sytuacja się unormuje i będzie można przeżyć to rodzinne święto w beztroskiej i miłej atmosferze. Ale minął rok i sytuacja wcale nie wygląda lepiej, bo zakażeń koronawirusem jest jeszcze więcej, a lockdown to wciąż nasza rzeczywistość. Niedawno przedłużono obowiązujące obostrzenia. Planując liczbę gości na komunię trzeba brać pod uwagę m.in. limity wiernych w kościołach. Na razie nie wiadomo, czy archidiecezja lubelska wyda osobne wytyczne proboszczom w kwestii organizacji I komunii świętych.

- Wszystko zależy od obostrzeń państwowych, a nie wiemy, jakie one będą w następnych miesiącach - mówi ks. **Adam Jaszcz**, wicekanclerz i rzecznik prasowy archidiecezji lubelskiej. - Nie ma więc sensu wydawać teraz jakichś wytycznych. Na razie księża prowadzą przygotowania i mamy nadzieję, że komunie odbędą się bez większych trudności.

Parafia pw. Chrystusa Odkupiciela w Chełmie informuje na swojej stronie internetowej, że I komunia święta udzielona będzie dzieciom klas trzecich i czwartych 25 kwietnia o godzinie: 10.00 - dla uczniów Szkoły Podstawowej nr 8. W Parafii pw. św. Kazimierza w Chełmie do I komunii świętej ma w tym roku przystąpić 32 dzieci. Pod uwagę brane są różne scenariusze, a ceremonie planowane są w drugą niedzielę maja. Tego dnia miałyby się odbyć w dwóch lub trzech turach. Niewykluczone też, że - w zależności od rozwoju sytuacji epidemicznej - komunie będą się tam odbywały także w trakcie tygodnia.

- Jest kilka propozycji, aby ceremonie zorganizować w sposób bezpieczny, szukamy najlepszych rozwiązań - mówi ks. ppłk **Mariusz Antczak**, proboszcz Parafii pw. św. Kazimierza w Chełmie (do tematu podchodzą tam ostrożnie, ostatnio dwóch tamtejszych księży przechorowało Covid-19).

W chełmskich parafiach I komunie święte są planowane, w przeciwieństwie do tradycyjnie organizowanych po nich przyjęć w lokalach gastronomicznych. Restauracje i domy weselne wciąż nie mogą przyjmować gości i nie wiadomo, kiedy to się zmieni. Wiele z nich, aby przetrwać na rynku posiłkuje się cateringiem. Spora część rodziców skorzysta z tego, organizując we własnych domach przyjęcia z okazji I komunii świętej swoich pociech. Na portalach społecznościowych chełmianie już toczą dyskusje w tych sprawach: *„…pyszne jedzenie, przywiezione z podgrzewaczem, panowie wszystko pokazali co i jak podłączyć, jak zgasić itp, wszystko było świeże i pachnące, przywiezione na konkretną umówioną godzinę tak, jak pasowało…”*. Modną atrakcją staje się wypożyczanie np. dmuchanych zamków dla dzieci, ale na to mogą pozwolić mogą sobie ci, którzy mają domy jednorodzinne z podwórkami i organizują przyjęcie w gronie najbliższych. Ale w większości przypadków panuje dezorientacja, bo mnóstwo rodziców liczy, że będzie można jednak urządzić przyjęcie w lokalach. Emocji jest wiele, bo to pewnie okaże się „w ostatniej chwili”.

- Wiele osób ma zarezerwowane terminy tych przyjęć, a wśród nich są także ci, którzy przekładali je w ubiegłym roku - mówi **Alicja Brzozowska**, właścicielka Hotelu „Duet” w Chełmie. - Tymczasem my wciąż nie wiemy, co będzie dalej. Mamy kontakt z gośćmi, którzy do nas dzwonią z pytaniami o przyjęcia, ale nie wiadomo, jak rozwinie się sytuacja. Na chwilę obecną przyjęć nie możemy organizować. Oferujemy catering i to też cieszy się zainteresowaniem osób, które postanowiły urządzić przyjęcie w swoim domu. **(mo)**

KUPIĘ ZA GOTÓWKĘ
MIESZKANIA, KAMIENICE
LOKALE USŁUGOWE

Gotówka nawet tego samego dnia
Zadłużenie? Komornik?
☎ 606 945 577
Wycena za darmo bez dodatkowych kosztów
Nieuregulowane stany prawne

CHEŁM. Dyrektorzy czekają na decyzje

Konkursy czy przedłużenie kadencji?

Dyrektorom czterech chełmskich placówek oświatowych 31 sierpnia br. kończą się pięcioletnie kadencje. Trzem dyrektorom innych szkół 30 czerwca br. upłynie termin powierzenia im obowiązków. Prezydent ogłosi konkursy czy zdecyduje się na powierzenie obowiązków dyrektora na kolejny rok szkolny?

Edyta Chudoba Zespołem Szkół Ekonomicznych i Mundurowych kieruje od 15 lat. 31 sierpnia dobiegnie końca jej trzecia kadencja. Wszystko wskazuje na to, że jeśli zostanie ogłoszony konkurs, będzie starała się o czwartą.

Grażyna Cetera dyrektorem Szkoły Podstawowej nr 1 jest już od ponad 20 lat. Jej również z końcem roku szkolnego upłynie kolejna pięcioletnia kadencja.

31 sierpnia br. swoją pierwszą kadencję w roli dyrektora Zespołu Szkół Budowlanych i Geodezyjnych zakończy **Dorota Michalska**. Podobnie wygląda sytuacja **Elżbiety Głuszek**, dyrektor Przedszkola Miejskiego nr 10.

Trzem innym dyrektorom chełmskich szkół 30 czerwca br. skończy się okres powierzenia obowiązków. Są to: **Katarzyna Karamać** - Zespół Szkół Energetycznych i Transportowych, **Lidia Kowalczuk** - Szkoła Podstawowa nr 2 i **Agnieszka Zapora** - Szkoła Podstawowa nr 7.

Nie wiadomo jeszcze, czy prezydent zdecyduje się na ogłoszenie konkursów, które miałyby wyłonić dyrektorów, czy też postanowi powierzyć im obowiązki na czas określony, bądź za zgodą kuratorium oświaty przedłużyć kadencje. Pytanie w tej sprawie na ostatnim posiedzeniu komisji oświaty, kultury i sportu zadała radna **Elżbieta Ćwir**. Wiceprezydent **Dorota Cieślik** stwierdziła, że ostateczna decyzja nie została podjęta i nie wiadomo, czy we wszystkich szkołach zostanie przeprowadzone postępowanie konkursowe. - Jesteśmy na etapie przygotowywania niezbędnej dokumentacji, rozważamy dwie możliwości, dalszego powierzenia obowiązków na kolejną kadencję, jak również wywoływania konkursu. Jeśli chodzi o konkursy, to miałyby one miejsce na przełomie czerwca i lipca, zaś w przypadku powierzenia obowiązków takie decyzje zostaną ogłoszone wcześniej - odpowiedziała wiceprezydent Cieślik. **(s)**

Sumin®
KOMPLEKSOWA OCHRONA ROŚLIN

Twój dom - Twój ogród
JESTEŚMY OTWARCI!
Centrum Ogrodnicze POKRÓWKA ul.Gminna 23, tel. 785 462 979

eprasa.pl d3c39b4a3d

CHEŁM. Zaciąg z całej Polski

Doją miejskie spółki

Prezydent Chełma Jakub Banaszek całkowicie przewietrzył rady nadzorcze spółek komunalnych. W ich składy powołał m.in. prezydentów: Starachowic, Piotrkowa Trybunalskiego i Tomaszowa Mazowieckiego oraz sekretarza generalnego Porozumienia, żonę wiceszefa tej partii, posła Marcina Ociepy z Opola. Dał im też sowite wynagrodzenia, o jakich poprzednicy mogli tylko pomarzyć. W tym przypadku olbrzymie problemy finansowe Chełmskiego Parku Wodnego, czy MPRD zeszły na drugi plan…

W poprzednich latach w radach nadzorczych chełmskich spółek komunalnych zasiadały osoby związane przeważnie z Chełmem. Chętnych nigdy nie brakowało, bo dodatkowe pieniądze i zwykle niezbyt ciężko zarobione kuszą. Jednak wraz z objęciem urzędu prezydenta miasta przez **Jakuba Banaszka** chełmianie wypadają z rad. Prezydent Chełma zaczął stopniowo sięgać po kandydatów z zewnątrz, kojarzonych ze Zjednoczoną Prawicą. Dziś w składach rad nadzorczych, roi się od osób niemających wcześniej z Chełmem nic wspólnego.

Nowe składy rad nadzorczych miejskich spółek, od samego początku były owiane tajemnicą. Biuro Prasowe Prezydenta, mimo że o to pytaliśmy aż trzykrotnie, nie kwapiło się z podaniem nazwisk, odsyłając nas na strony internetowe Krajowego Rejestru Sądowego. Fakty są jednak takie, że nie wszystkie zmiany, do jakich doszło w składach rad nadzorczych spółek, już zostały naniesione w KRS. Urzędnicy najwyraźniej zapomnieli, że właścicielem spółek jest miasto, a mieszkańcy mają prawo wiedzieć, kto je nadzoruje i nimi zarządza. W ubiegłych latach z tego typu informacjami nigdy nie było problemów. Problemy pojawiły się w obecnej kadencji i wygląda to tak, jakby prezydentowi bardzo zależało na tym, by chełmianie o osobach z zewnątrz, które trafiły do rad nadzorczych, dowiedzieli się jak najpóźniej, albo najlepiej nie poznali ich wcale.

MPGK

W Miejskim Przedsiębiorstwie Gospodarki Komunalnej, jak już informowaliśmy, na czele rady nadzorczej jesienią ubiegłego roku stanął **Piotr Woźny**, obecnie prezes kontrolowanej przez jednego z najbogatszych Polaków, **Zygmunta Solorza**, spółki akcyjnej Zespołu Elektrowni Pątnów - Adamów - Konin. Wcześniej Woźny był prezesem Narodowego Funduszu Ochrony Środowiska i Gospodarki Wodnej, a także szefował radzie nadzorczej chełmskiego MPEC. Jako przewodniczący rady nadzorczej MPGK kasuje 4 843,30 zł. Przed podwyżką brał o 4 182,85 zł mniej. Wiceprzewodniczącym rady jest chełmianin **Zbigniew Bajko**, prezydent miasta w latach 1994-1998, wiceprezydent w 2006 r. i były miejski radny. Wcześniej za swoją pracę w radzie dostawał 2 421,65 zł. Obecnie jego wynagrodzenie wynosi 4 403 zł. Skład rady uzupełniają: **Kacper Woźniak** - adwokat z Warszawy oraz przedstawiciele załogi, **Jarosław Gruszecki** i **Wojciech Kierepka**. Ich apanaże pozostały na dotychczasowym poziomie i wynoszą 1 981,35 zł miesięcznie.

MPEC

Od listopada minionego roku szefem rady nadzorczej w Miejskim Przedsiębiorstwie Energetyki Cieplnej jest wiceprezydent Chełma **Janusz Cieszyński**. Dieta, jaką otrzymuje, to 4 843,30 zł. Wcześniej dostawał o 650 zł mniej. Wiceprzewodniczącym rady pozostał chełmianin **Zdzisław Szwed**, członek zarządu województwa lubelskiego. Jego wynagrodzenie wynosi 4 403 zł. W radzie nadzorczej MPEC w dalszym ciągu zasiada starosta powiatu siedleckiego **Karol Tchórzewski**. Od niespełna dwóch miesięcy, o czym już informowaliśmy, jest w niej także **Tomasz Kulikowski**, dyrektor Biura Interwencyjnej Pomocy Prawnej w Kancelarii Prezydenta RP Andrzeja Dudy. Skład rady uzupełniają przedstawiciele załogi, **Marek Wałecki** i **Andrzej Choiński**. Diety członków pozostały na dotychczasowym poziomie i wynoszą 1 981,35 zł.

Chełmski Park Wodny i Targowiska Miejskie

Nowym przewodniczącym rady nadzorczej mającej olbrzymie problemy finansowe spółki Chełmski Park Wodny i Targowiska Miejskie, został **Łukasz Gałczyński**. Wcześniej zasiadał w radzie MPEC. Gałczyński na co dzień wicedyrektor Departamentu Rozwoju Inwestycji w Ministerstwie Rozwoju, Pracy i Technologii. W swoim CV ma też pracę w ministerstwie zdrowia, podobnie, jak prezydent Jakub Banaszek. Spółka, mimo że rok po roku notuje stratę, przewodniczącemu rady płaci co miesiąc 3 742,55 zł. Zastępcą Gałczyńskiego w radzie jest… prezydent Tomaszowa Mazowieckiego **Marcin Witko**. Wysokość jego diety to 3 302,25 zł. W radzie zasiada też znany chełmski radca prawny **Tomasz Grabek**, pracujący również w Urzędzie Miasta. Jego wynagrodzenie wynosi 1 541,05 zł. Z radą pożegnali się natomiast chełmianie, **Joanna Jagiełło-Hulanicka** oraz radca prawny **Hubert Kuranc**. Co ciekawe, przed podwyżkami przewodniczący rady nadzorczej zarabiał zaledwie 660 zł, a pozostali członkowie po 440,30 zł.

PUM

Będąca w trakcie restrukturyzacji spółka równie sowicie płaci swoim członkom rady nadzorczej. Jego nowa przewodnicząca **Izabela Pado**, z zawodu najprawdopodobniej adwokat, dostaje tyle samo co Gałczyński, czyli 3 742,55 zł. Jej zastępca, **Piotr Urbanek**, od dwóch miesięcy prezes chełmskiego MPRD, kasuje 3 302,25 zł. W radzie zasiadają jeszcze trzy osoby: **Michał Skwarek**, **Dariusz Nafalski** i **Marcin Stocki**. Ich diety wynoszą 1 541,05 zł. Wcześniej jej przewodniczący **Stanisław Derehajło**, na co dzień wicemarszałek województwa podlaskiego (w latach 1998-2017 wójt gminy Boćki), a także szef Porozumienia na Podlasiu i sekretarz generalny tej partii, zarabiał 1 320 zł. Wiceprzewodniczący, którym był **Mieczysław Nizio**, brał 1 100 zł, a członkowie po 880,60 zł.

CLA

Stanisław Derehajło objął natomiast stery w radzie nadzorczej Chełmskich Linii Autobusowych. Jako jej przewodniczący zarabia 2 421,65 zł. To drobne w porównaniu do tego, co w 2018 r. Derehajło zarobił na etacie w Państwowym Instytucie Badawczym Naukowej i Akademickiej Sieci Komputerowej. Tam zgarnął aż 215 tys. zł. Z zawodu jest nauczycielem historii, ma pokaźne gospodarstwo rolne i jego wiedza na temat miejskiej komunikacji jest co najmniej zastanawiająca. Nie sądzimy, by w jakikolwiek sposób miał pomóc prezydentowi wdrożyć bezpłatną komunikację w mieście.

Dla porównania, przed podwyżką, dieta poprzednika Derehajły wynosiła 1 320 zł. Wiceprzewodniczącym pozostał **Dariusz Kurus**, reprezentant załogi CLA, za co dostaje 2 201,50 zł. Członkami rady, co wynika z KRS, są **Mariusz Doliński** oraz **Agnieszka Magdziarz-Orłowska**, osoby związane z Chełmem. Ich wynagrodzenia wynoszą 1 541,05 zł. Wcześniej wiceprzewodniczący dostawał 660 zł, a członkowie po 440 zł.

ChTBS

W składzie rady nadzorczej Chełmskiego Towarzystwa Budownictwa Społecznego przeważają osoby z zewnątrz. Na jej czele stoi **Krzysztof Chojniak**, od blisko 15 lat prezydent… Piotrkowa Trybunalskiego. Zastępcą przewodniczącego jest **Aleksandra Leszczyńska-Ociepa**, prywatnie żona posła **Marcina Ociepy** z Opola, wiceszefa Porozumienia. W radzie zasiada… „aniołek Kaczyńskiego" (grupa młodych działaczek PiS, będących twarzami kampanii wyborczej w 2011), czyli **Magdalena Wiciak** z Bielska-Białej. Skład, według KRS, uzupełnia **Mateusz Mróz**. Wynagrodzenia członków rady przedstawiają się następująco: przewodniczący - 2 421,65 zł, wiceprzewodnicząca - 2 201,50 zł, pozostali - 1 541,05 zł. Poprzednie diety członków rady przy nowych wyglądają bardzo blado. Przewodniczący otrzymywał 660 zł, a pozostałe osoby w niej zasiadające po 440 zł. Wcześniej, co wynika z pełnego odpisu KRS, w radzie zasiadali: **Tadeusz Stasieczek**, **Mirosław Panasiuk** i **Barbara Wróbel**.

MPRD

Stanowisko przewodniczącego rady nadzorczej w Miejskim Przedsiębiorstwie Robót Drogowych sprawuje **Marek Materek**. Od dwóch kadencji jest prezydentem… Starachowic, popieranym przez Prawo i Sprawiedliwość. Materek dostaje dietę w wysokości 2 421,65 zł. Zastępcą przewodniczącego jest **Paweł Lasocki**. Jego wynagrodzenie wynosi 2 201,50 zł. W składzie rady jest jeszcze, związana - wszystko wskazuje na to - z województwem kujawsko-pomorskim, **Justyna Łapińska**. Jej uposażenie to 1 541,05 zł. Z zasiadaniem w radzie nadzorczej MPRD w ostatnim czasie pożegnali się: **Dominik Kisiel**, **Edward Zyśko** i **Paweł Krystjańczuk**. Przed podwyżkami przewodniczący rady dostawał 1320 zł, wiceprzewodniczący - 1 100 zł, a członkowie - 880 zł. **(s)**

SAWIN. Mieszkańcy chcą do gminy Chełm

Wojna o Jagodne

Gmina Chełm wystąpiła do ministra spraw wewnętrznych i administracji o zgodę na poszerzenie granic administracyjnych i włączenie do niej miejscowości Jagodne, która obecnie leży na terenie gminy Sawin. Mieszkańcy sołectwa chcą zmian, ale wójt Sawina, Dariusz Ćwir zapowiada, że o Jagodne będzie walczył do samego końca.

Stało się to, co można było przewidzieć już jakiś czas temu. Do końca lipca br. dowiemy się, czy miejscowość Jagodne, w której mieszka 140 osób, znajdzie się w granicach administracyjnych gminy Chełm, czy też pozostanie w gminie Sawin. Sami mieszkańcy chcą, by ich sołectwo zostało włączone do gminy Chełm. - U nas nie ma nic, dróg, gazu ziemnego, wodociągu, oświetlenia - mówi **Andrzej Paszko**, sołtys Jagodnego.

Mieszkańcy wsi uważają, że gdy miejscowość zostanie włączona do gminy Chełm, wszystkie oczekiwane przez nich inwestycje doczekają się szybkiej realizacji. - Myślę, że jesteśmy w stanie je wykonać w ciągu trzech lat - podkreśla wójt gminy Chełm, **Wiesław Kociuba**. - Znamy wszystkie potrzeby mieszkańców. W pierwszej kolejności należałoby ułożyć asfalt na drogach, co mogłoby zająć nam rok. Na pewno posiłkowalibyśmy się dofinansowaniem z Funduszu Dróg Samorządowych, bo to bardzo dobry program dla gmin. Potem przyszłaby kolei na wodociąg i oświetlenie miejsc, gdzie są skupiska ludzi.

Gmina Chełm złożyła do ministra spraw wewnętrznych i administracji wniosek o wyrażenie zgody na poszerzenie granic administracyjnych o miejscowość Jagodne. Wcześniej stosowną uchwałę w tej sprawie podjęli radni. - Czekamy na decyzję ministra i wierzymy głęboko, że nasza wieś ostatecznie zostanie włączona do gminy Chełm - mówi sołtys Paszko.

O Jagodne do samego końca zamierza walczyć wójt gminy Sawin, **Dariusz Ćwir**. - Przygotowujemy pismo do ministra z uzasadnieniem, dlaczego Jagodne powinno pozostać przy naszej gminie - mówi Ćwir.

Wójt przyznaje, że miejscowość jest niedoinwestowana od wielu lat. - W ubiegłym roku planowaliśmy budowę wodociągów w Czułczycach Małych i Czułczycach Kolonii. Liczyliśmy, że będą oszczędności, z których moglibyśmy wybudować wodociąg w Jagodnem. Niestety, rada gminy nie podjęła uchwały, która była niezbędna do złożenia wniosku o dofinansowanie. Mimo to, w ubiegłym roku położyliśmy asfalt na jednym z odcinków w Jagodnem. Trwają też zmiany w planie zagospodarowania gminy mające na celu odrolnienie działek w tej miejscowości, z przeznaczeniem ich pod budownictwo jednorodzinne i zagrodowe. Za rządów mojego poprzednika w Jagodnem nie były realizowane żadne inwestycje. Łatano jedynie dziury w drogach - podkreśla D. Ćwir.

Wójt gminy Sawin liczy, że minister przychyli się do jego wniosku. - Chcemy, aby Jagodne pozostało w naszej gminie, choć wiemy, że część mieszkańców dąży do przyłączenia się do gminy Chełm. Liczymy na to, że zmienią zdanie - dodaje Ćwir.

Do budżetu gminy Sawin z tytułu podatków rolnego i od nieruchomości od mieszkańców wsi Jagodne co roku wpływa około 20 tys. zł. Gmina, w ramach funduszu sołeckiego, na tę miejscowość zamierza przeznaczyć 14 tys. zł. **(s)**

CHEŁM. Dyrektor Smyk zdziwiona, winnego nie ma…

Kto usunął szkołę z Facebooka?

Z Facebooka nieoczekiwanie znikła oficjalna strona I LO w Chełmie. Kto ją usunął? Uczniowie przypuszczają, że za tą decyzją stoi dyrektor Halina Smyk, bo - ich zdaniem - ona była głównym administratorem strony. Smyk jednak stanowczo zaprzeczyła, twierdząc, że o zlikwidowanej stronie dowiedziała się od młodzieży.

Stronę I LO na popularnym portalu społecznościowym Facebook założył były wicedyrektor liceum, **Robert Wojciechowski**. Jak ustaliliśmy, on sam na początku był jej administratorem, potem rolę tę przejęli opiekunowie samorządu szkolnego wraz z uczniami. Strona tętniła życiem. Można było z niej dowiedzieć się o wszystkich wydarzeniach, jakie miały miejsce w szkole, czy sukcesach uczniów na olimpiadach przedmiotowych.

W czwartek 8 kwietnia br. uczniowie I LO zauważyli, że oficjalna strona szkoły na FB znikła. - Ktoś ją ewidentnie usunął - mówi jedna z uczennic. - Trudno zrozumieć taką decyzję. Dziś niemal wszyscy informacji o szkołach szukają głównie na Facebooku.

Jak udało się nam nieoficjalnie ustalić, uczeń, który miał uprawnienia do publikowania treści na stronie I LO na Facebooku, został ich pozbawiony z dnia na dzień. Takie możliwości w ostatnich dniach straciła również nauczycielka, która opiekuje się samorządem uczniowskim. **Halina Smyk**, dyrektor I LO, gdy zapytaliśmy ją, co stało się ze stroną, stwierdziła, że właśnie od młodzieży dowiedziała się, iż została ona usunięta z Facebooka. Do sprawy wrócimy. **(s)**

eprasa.pl d3c39b4a3d

CHEŁM. Przedłużone rygory

Zmęczeni lockdownem

Do 18 kwietnia przedłużono obowiązujące obostrzenia. Dla dotkniętych lockdownem placówek i przedsiębiorstw to fatalne wieści.

7 kwietnia politycy ogłosili wydłużenie obostrzeń do 18 kwietnia. Na tę decyzję miała wpływ rosnąca liczba zajętych łóżek „covidowych" i wykorzystywanych respiratorów (dzień później poraził rekord pod względem liczby zgonów).

- Rozumiemy zmęczenie obostrzeniami, ale pamiętajmy, że na szali leży ludzkie życie. Ono jest najważniejsze - czytamy w komunikacie na stronie gov.pl.

Oznacza to, że salony fryzjerskie i kosmetyczne, siłownie, kluby fitness, baseny, sauny i solaria, wielkopowierzchniowe sklepy meblowe oraz budowlane o powierzchni powyżej 2 000 m kw, a także galerie handlowe (z wyjątkiem m.in.: sklepów spożywczych, aptek i drogerii, salonów prasowych, księgarni) pozostaną zamknięte do 18 kwietnia. W placówkach handlowych na targu lub poczcie obowiązują limity osób: jedna osoba na 15 m kw - w sklepach do 100 m kw, jedna osoba na 20 m kw - w sklepach powyżej 100 m kw. W kościołach jest limit osób - na 1 osobę musi przypadać 20 m kw. Bez zmian pozostaje obowiązek zakrywania ust i nosa oraz zachowywanie 1,5 m odległości od innych osób. Żłobki i przedszkola są nadal nieczynne (wyjątkiem jest sprawowanie opieki nad dziećmi pracowników medycznych i służb porządkowych, m.in. żołnierzy, funkcjonariuszy policji i straży pożarnej). Działalność obiektów sportowych jest ograniczona wyłącznie do sportu zawodowego. Wszelkie wydarzenia mogą się odbywać bez udziału publiczności. Uczniowie wszystkich klas szkół podstawowych i ponadpodstawowych, słuchacze placówek kształcenia ustawicznego oraz centrów kształcenia zawodowego uczą się zdalnie. Zamknięte pozostają hotele i obiekty noclegowe (z wyjątkiem m.in. hoteli robotniczych, a także np. dla medyków, kierowców wykonujących transport drogowy czy żołnierzy), a także teatry, kina, muzea i galerie sztuki.

Wirtualnie o sobie przypominają

Pracownicy Chełmskiego Domu Kultury na wieść o przedłożonym lockdownie zamieścili na fejsbukowym ChDK filmiki, aby przybliżyć działalność placówki: *„Miejmy nadzieję, że wkrótce wszystko wróci do normy i spotkamy się w Chełmskim Domu Kultury. Postanowiliśmy odwiedzić z kamerą poszczególne pracownie, żeby zachęcić Was do wybrania najciekawszej dla Was formy spędzenia czasu wolnego. Chełmski Dom Kultury, to miejsce, gdzie możecie rozwijać swoje talenty!"*. W Młodzieżowym Domu Kultury w Chełmie zajęcia odbywają się w formie zdalnej. Placówka również w internecie prezentuje dzieła artystyczne swoich podopiecznych i zachęca m.in. do udziału w projekcie „Gramy, śpiewamy i komponujemy, czyli orkiestra wszystko gra" (w ramach którego uczestnicy mogą przysyłać mailem nagrane przez siebie „rozśpiewane filmy"). O swojej działalności, planach i pozyskanych dotacjach informuje też na swoim fejsbukowym profilu Muzeum Ziemi Chełmskiej. Z kolei chełmski ratusz zakomunikował ostatnio: „Muzeum Ziemi Chełmskiej, jak i pozostałym tego typu placówkom, pandemiczne okoliczności dają się we znaki. Jednak nasi muzealnicy efektywnie wykorzystują ten czas. Z powodzeniem pozyskują pieniądze m.in. z Ministerstwa Kultury, Dziedzictwa Narodowego i Sportu na remonty, czy przygotowanie projektów edukacyjnych i archeologicznych. Aktywność MZCh została doceniona przez kierującego MKDNiS (chodzi o dyplom od ministra kultury, dziedzictwa narodowego i sportu, które otrzymało ostatnio chełmskie muzeum z okazji 102-lecia działalności).

Cokolwiek zarobić

Placówki kultury w ciągu roku kilka razy były chociaż tymczasowo otwierane dla gości, podopiecznych czy zwiedzających. Inaczej jest w przypadku Chełmskiego Parku Wodnego, który siłą rzeczy od dłuższego czasu musi liczy straty. 7 kwietnia, gdy po raz kolejny przedłużono lockdown m.in. dla tego typu obiektów, chełmski aquapark poinformował, że wychodząc naprzeciw oczekiwaniom turystów planuje przygotować mapę z najciekawszymi miejscami do zwiedzania w Chełmie. Pracownicy Działu Promocji Chełmskiego Parku Wodnego będą „bezpośrednio zachęcać do skorzystania z atrakcji Chełma - rekreacyjnych, turystycznych, gastronomicznych i noclegowych". Mapa, na której będzie miejsce na reklamę dla zainteresowanych firm, ma być wydrukowana w nakładzie 30 tysięcy sztuk i kolportowana w sąsiednich powiatach, w tym nad Jeziorem Białym, a także na Rynku Starego Miasta w Zamościu (ma być też stale dostępna w punktach Informacji Turystycznej: w Chełmie, w Zamościu, we Włodawie, w Krasnymstawie, w Hrubieszowie).

Właściciele lokali gastronomicznych i hoteli też są w podbramkowej sytuacji. Zbliża się dla nich najkorzystniejszy czas - sezon przyjęć weselnych, komunijnych i innych uroczystości, które wiosną i latem chętniej się celebruje.

- Najgorsza jest ta niewiedza, kiedy to się skończy, nie można nic zaplanować - mówi jedna z właścicielek chełmskiego lokalu gastronomicznego. - Minął rok i sytuacja zmieniła się, ale na gorsze. Odnotowuje się więcej zachorowań i nie wiadomo, kiedy to wyhamuje, a życie wróci do normy. **(mo)**

Z Credit Agricole mniej plastiku na twoim koncie

W każdej minucie do mórz i oceanów na całym świecie trafia ponad 20 ton plastiku. Do powstawania tej wielkiej fali śmieci wszyscy codziennie się przyczyniamy. Ale możemy to zmienić i metodą małych kroków zatroszczyć się o czystość naszej planety. Można zacząć od otwarcia Konta dla Ciebie w Credit Agricole, z pierwszą w Polsce kartą wykonaną z ekotworzywa.

Nadmiar plastikowych śmieci jest dziś jedną z głównych przyczyn degradacji środowiska naturalnego na Ziemi. Dotyczy to nie tylko Polski, czy Europy. Jest to problem globalny i obejmuje całą naszą planetę. Jeśli nie podejmiemy realnych kroków zmierzających do ograniczenia ilości odpadów, do 2050 roku w morzach i oceanach będzie więcej plastiku niż ryb.

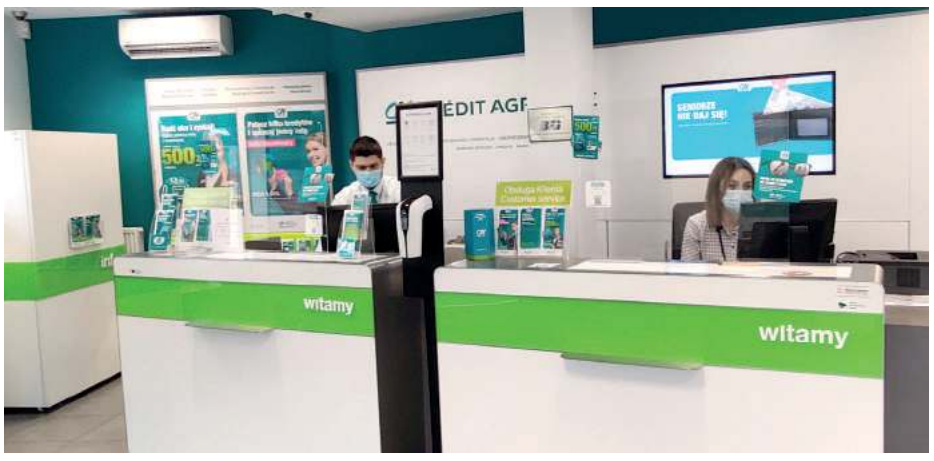

CO MOŻEMY ZROBIĆ?

- Warto pamiętać, że 80 proc. odpadów znajdowanych w wodzie pochodzi z lądu. Zatem zmiany musimy zacząć od siebie samych. To nie wymaga wielkiego wysiłku. Wystarczy wdrożyć w swoje codzienne zwyczaje kilka prostych zasad, które pomagają ograniczać wytwarzanie zbędnych odpadów – radzi ekolog i podróżnik Dominik Dobrowolski.

Życie w stylu non-plastik można zacząć od przyjęcia zasady, że kupujemy tylko to, czego naprawdę potrzebujemy, a przy okazji rezygnujemy ze zbędnych opakowań (czy np. jabłka z plastikowej tacki smakują lepiej niż te kupione luzem?). Zamiast jednorazówek lepiej używać przedmiotów wielokrotnego użytku i naprawiać je, gdy się zepsują. Warto przykładać się także do porządnego segregowania śmieci - dzięki temu można odzyskiwać i ponownie przetwarzać wiele przydatnych surowców.

Bank Credit Agricole już od ponad roku zachęca swoich klientów i pracowników do walki z nadmiarem plastiku w środowisku. W ramach kampanii edukacyjnej #MniejPlastiku, realizowanej wspólnie z Dominikiem Dobrowolskim i spółką EFL, organizowana jest m.in. akcja „Górska Odyseja" polegająca na sprzątaniu górskich i leśnych szlaków, a także cykl podcastów i webinarów.

EKO-KARTA I 500 ZŁ PREMII

Teraz bank zachęca również do otwarcia swojego flagowego Konta dla Ciebie, do którego dołącza kartę płatniczą wyprodukowaną z użyciem ekotworzywa. To specjalny materiał, który rozkłada się znacznie szybciej niż plastik, ale jest równie trwały i wytrzymały. Reklamę tej karty, z udziałem Dawida Podsiadło, możemy właśnie oglądać w telewizji.

Każdy, kto do końca lipca otworzy nowe konto i wykona określoną liczbę miesięcznych transakcji telefonem, kartą lub BLIKIEM może otrzymać od banku nawet do 500 zł premii.

- Wierzymy, że suma drobnych działań daje wielkie efekty. Im więcej osób korzystać będzie z naszych ekologicznych kart, tym mniej plastikowych śmieci wokół nas. Zapraszam do odwiedzania naszej placówki przy ul. Gdańskiej 11. Chętnie przedstawimy wszystkie szczegóły – zachęca Dorota Pręciuk, dyrektor oddziału Credit Agricole w Chełmie.

Więcej informacji o ekologicznych działaniach banku można znaleźć na stronie mniejplastiku.pl.

CRÉDIT AGRICOLE

Oddział w Chełmie:
ul. Gdańska 11,
czynny pn. 10:00-18:00,
wt.-pt. 10:00-17:00

eprasa.pl d3c39b4a3d

DOROHUSK. Kierunek wschód

Zarobili i zyskali inwestora

Gmina Dorohusk zarobiła ponad 2 mln zł na sprzedaży terenów przy szerokim torze w Świerżach-Kolonii i Zalasoczu. Nieruchomości kupiła firma Agrolok z Golubia-Dobrzynia w województwie kujawsko-pomorskim. Będą podatki i miejsca pracy.

Położenie Dorohuska przy wschodniej granicy i istnienie w gminie międzynarodowego przejścia granicznego pomaga ściągać poważnych inwestorów. Dzięki nim powstają nowe miejsca pracy a gmina ma wpływy z podatków. Przy okazji może sporo zarobić na sprzedaży nieruchomości. Tak było w przypadku ostatniego przetargu na trzy działki o łącznej powierzchni ponad 21 ha w Świerżach-Kolonii i Zalasoczu. Budżet gminy wzbogacił się o ponad 2,2 mln zł i zyskał dużego inwestora. Działki kupiła spółka Agrolok z Gołubia-Dobrzynia. To działające od lat rodzinne przedsiębiorstwo z branży rolnej. Oferuje nawozy, środki ochrony roślin, nasiona, komponenty paszowe i handluje zbożem.

Z wyniku przetargu zadowolone są władze gminy. M.in. dlatego, że udało się sprzedać działki, które nie były uzbrojone. - Firma zapowiada spore inwestycje m.in. budowę bazy magazynowo-przeładunkowej wraz z bocznicą kolejową - mówi Wojciech Sawa, wójt Dorohuska. **(bf)**

DUBIENKA. Zdaniem radnych, wystarczy wyremontować…

Zastaw się, a postaw się?

Większość radnych gminy Dubienka sprzeciwia się planom rozbudowy budynku urzędu, do czego zmierza wójt Krystyna Deniusz-Rosiak. Uważają, że generalny remont, który będzie zdecydowanie tańszy, wystarczająco poprawi warunki pracy urzędników.

Ta inwestycja podzieliła radnych i wójt **Krystynę Deniusz-Rosiak**. Mimo że jest zaplanowana w budżecie gminy Dubienka na 2021 rok, zdaniem większości radnych wójt powinna ograniczyć się do generalnego remontu.

Krystyna Deniusz-Rosiak postanowiła zmodernizować i rozbudować budynek urzędu gminy. O dofinansowanie przedsięwzięcia starała się składając wniosek do Rządowego Funduszu Inwestycji Lokalnych. Gmina dotacji nie dostała. - Sfinansujemy ją w budżetu w ciągu trzech lat - mówi wójt. - Inwestycja jest potrzebna, bo pomieszczenia są zagrzybione, a okna i dach nieszczelne. Były przeprowadzone badania i budynek znajduje się w złym stanie technicznym. Nie mogę narażać pracowników na utratę zdrowia.

Inwestycja jest oszacowana na 3,3 mln zł. Radni uważają jednak, że wystarczy sam kapitalny remont. - Wiemy, że budynek znajduje się w złym stanie technicznym, że trzeba wymienić okna, dach, centralne ogrzewanie, wykonać nowe tynki i sieć elektryczną. Takie prace pochłonęłyby maksymalnie pół miliona złotych i to - jako rada - byśmy zaakceptowali. Rozbudowa jest jednak zbyteczna. Gmina ma inne, większe potrzeby, głównie infrastrukturalne - uważa **Mieczysław Neczaj**, przewodniczący rady gminy Dubienka. - Naszej gminy nie stać na tak wielką inwestycję i będziemy się jej sprzeciwiać. Wójt planuje zaciągnąć kredyt w wysokości aż 2,7 mln zł. Jeśli to zrobi, przez najbliższe lata możemy zapomnieć o innych ważnych dla mieszkańców przedsięwzięciach.

Zdaniem przewodniczącego Neczaja gmina powinna w pierwszej kolejności zająć się drogami. - Potrzebujemy chodnika w kierunku cmentarza. Ta inwestycja została „wycięta" z ubiegłorocznego budżetu. Nieutwardzone są dwie ulice w Dubience, Wierzbina i Leśna. Mieszkańcy skarżą się, że nie mogą nawet wyjść z posesji. Solidnego remontu wymaga droga w Lipnikach, bo łatanie dziur nie pomaga. Rada chce współpracować z panią wójt, ale my też mamy prawo decydować o tym, jakie inwestycje będą realizowane - przekonuje przewodniczący.

Radni przypominają też, że gmina na lokacie w banku ma mieć dość pokaźną kwotę 800 000 zł. - Te pieniądze pozostawił jeszcze poprzedni wójt gminy, **Waldemar Domański** - wyjaśnia Mieczysław Neczaj. - Na sesji rady gminy, która odbyła się w grudniu minionego roku, radny **Henryk Hryniuk** pytał panią wójt o te pieniądze. Dostaliśmy jedynie potwierdzenie, że w dalszym ciągu znajdują się na lokacie. Chcielibyśmy jednak wiedzieć, na co zostaną przeznaczone - dodaje M. Neczaj. **(s)**

PRZETARG

WÓJT GMINY CHEŁM
PODAJE DO PUBLICZNEJ WIADOMOŚCI WYCIĄG Z OGŁOSZENIA O PIERWSZYM PRZETARGU USTNYM NIEOGRANICZONYM NA SPRZEDŻ NIERUCHOMOŚCI POŁOŻONEJ W OBRĘBIE JANÓW /ZABUDOWA JEDNORODZINNA/ INIERUCHOMOŚCI NIEZABUDOWANYCH POŁOŻONYCH W OBRĘBIE ŻÓŁTAŃCE /TERENY ZABUDOWY ZAGRODOWEJ W GOSPODARSTWACH ROLYCH/:

L.p	Oznaczenie wg. KW	Nr działki	Powierzchnia w ha.	Cena wywoławcza nieruchomości	Kwota wadium w złotych
1	LU1C/00034727/1 Janów	112/2	0,1489 w tym: PSIII-0,1489	**88.965,00** Do ceny nieruchomości zostanie doliczony podatek VAT.	**8.900,00**
2	LU1C/00084948/1 Żółtańce	379/40	0,1292 W tym : RIIIb-0,1292	**58.080,00** Do ceny nieruchomości zostanie doliczony podatek VAT.	**5.900,00**
3	LU1C/00084948/1 Żółtańce	379/41	0,1546 W tym: RIIIb-0,1546	**69.449,00** Do ceny nieruchomości zostanie doliczony podatek VAT.	**7.000,00**
4	LU1C/00084948/1 Żółtańce	379/42	0,1797 W tym : RIIIb-0,0526 RIVa-0,1271	**80.684,00** Do ceny nieruchomości zostanie doliczony podatek VAT.	**8.100,00**
5	LU1C/00084948/1 Żółtańce	379/44	0,1981 W tym: RIIIb-0,0368 RIVa-0,1613	**83.987,00** Do ceny nieruchomości zostanie doliczony podatek VAT.	**8.400,00**
6	LU1C/00084948/1 Żółtańce	379/45	0,1792 W tym: RIIIb-0,0140 RIVa-0,1652	**76.209,00** Do ceny nieruchomości zostanie doliczony podatek VAT.	**7.700,00**

PRZETARGI ODBĘDĄ SIĘ W DNIU 20 MAJA 2021 ROKU O GODZINIE 9:00 W SALI POSIEDZEŃ URZĘDU GMINY CHEŁM POKRÓWKA, UL GMINNA 18.

Warunkiem przystąpienia do przetargu jest wpłacenie wadium w pieniądzu, wskazując nr działki, miejsce jej położenia, w ustalonej wyżej kwocie na konto Urzędu Gminy Chełm, Pokrówka, ul. Gminna 18, Wschodni Bank Spółdzielczy w Chełmie Filia w Pokrówce nr rachunku: 04 8187 0004 2004 0050 0337 0008 z takim wyprzedzeniem, aby środki pieniężne znalazły się na rachunku bankowym najpóźniej w dniu 12 maja 2021 roku, co jest warunkiem uznania, że wpłata została dokonana w terminie.

Dodatkowe informacje dotyczące przeprowadzenia przetargów można uzyskać osobiście w Urzędzie Gminy Chełm, Pokrówka, ul. Gminna 18 w Wydziale Planowania Gospodarki i Infrastruktury pok. 29 lub pod telefonem (082) 575 02 34 w godzinach pracy urzędu.

Pełna treść ogłoszenia o przetargach znajduje się na tablicy informacyjnej Urzędu Gminy Chełm, Pokrówka, ul. Gminna 18, przesłano do Sołtysów ww. miejscowości celem zamieszczenia na tablicy ogłoszeń ww. miejscowościach, na stronie internetowej urzędu www.gminachelm.pl, stronie BIP, a wyciąg z ogłoszenia o przetargach podaje się w prasie lokalnej.

Wójt Gminy Leśniowice

zawiadamia o opracowaniu i przedłożeniu do konsultacji społecznych projektu **Strategii Rozwoju Gminy Leśniowice** na lata 2021-2027 z perspektywą do roku 2030. Wnioski, opinie i uwagi dotyczące Strategii można składać w terminie do dnia 5 kwietnia 2021 r. na adres Urzędu Gminy Leśniowice, Leśniowice 21A, 22-122 Leśniowice lub za pomocą dostępnych środków komunikacji elektronicznej (skrytka EPUAP: /uglesniowice/skrytka, e-mail: m.sulej@uglesniowice.pl).

Projekt Strategii wraz z formularzem zgłaszania uwag dostępny jest na stronie internetowej: lesniowice.lubelskie.pl.

DOROHUSK. Poszło „w internety"

Śmiał się z podziękowań

Pracownik gminy Dorohusk zażartował w internecie z podziękowań dla chełmskiej posłanki, składanych przez radnego gminy. Zrobił to przy okazji remontowanego ogrodzenia na stadionie. „Demontaż starych paneli ruszył z samego rana, a jeszcze nikt nie podziękował pani poseł" - wystrzelił. I chociaż wkrótce usunął wpis, to w internecie nic nie ginie.

Wpis pracownika Gminnego Ośrodka Sportu i Turystyki w Dorohusku i wiceprezesa Granicy Dorohusk błyskawicznie dotarł do naszej redakcji. Życzliwi donieśli, że pracownik gminy żartuje z nieustannych podziękowań składanych chełmskiej posłance **Annie Dąbrowskiej-Banaszek** przez gminnego radnego **Wojciecha Wójcika**. Radny pracuje w Urzędzie Miasta w Chełmie i jest bliskim współpracownikiem prezydenta, syna pani poseł. Na swoim profilu internetowym W. Wójcik przekazuje dobre informacje dotyczące gminy, ostatnio np. związane z pozyskaniem 600 tys. zł z Rządowego Funduszu Inicjatyw Lokalnych na wodociąg w Ostrowie, funduszy na inwestycje albo rewitalizacją grobu żołnierzy księcia Józefa Poniatowskiego.

- Mamy to! - rozpoczyna wpis dotyczący rewitalizacji grobu. A potem dziękuje urzędnikom i poseł Annie Dąbrowskiej-Banaszek za zaangażowanie i wsparcie.

- Mam ogromną satysfakcję i cieszę się, że mamy pozytywny finał tego ważnego przedsięwzięcia. Dziękuję Poseł na Sejm RP Pani Annie Dąbrowskiej-Banaszek, z którą jeszcze w ubiegłym roku rozmawiałem na ten temat, za wspieranie wniosku – pisze z kolei o pieniądzach na wodociąg i także zaznacza, że „gratulacje należą się jednak przede wszystkim pracownikom Urzędu Gminy Dorohusk za wzorowo przygotowany wniosek". Wpisy kończy hasłem „Wspólnie możemy więcej".

Pod wpisem radnego pracownik gminy **Konrad Czebiera** wrzucił komentarz z pytaniem: *gmina coś sama ostatnio zrobiła bez „wsparcia" Pani Poseł Anny Dąbrowskiej-Banaszek? Myślę, że należy wystąpić o medal za zasługi, same podziękowania to za mało...* A na swoim profil zamieścił zdjęcie stadionu w Dorohusku z podpisem: *MAMY TO. W dniu dzisiejszym rozpoczęła się budowa nowego ogrodzenia na Stadionie w Dorohusku. Demontaż starych paneli ruszył z samego rana, a jeszcze nikt nie podziękował Pani Poseł Annie Dąbrowskiej-Banaszek, niezwłocznie nadrabiam to niedopatrzenie! RAZEM MOŻEMY WIĘCEJ* - ewidentnie nawiązując do wpisów radnego. A gdyby ktoś miał jakieś wątpliwości, to po pewnym czasie dodał kolejny wpis: *Śpieszę z wyjaśnieniami, TO BYŁ ŻART. Tzn. ogrodzenie się robi na serio, ale w całości finansowane jest z budżetu Gminy Dorohusk. Udział Pani Poseł Anny Dąbrowskiej-Banaszek w tej inwestycji, podobnie jak w przypadku wodociągu w Ostrowie i renowacji mogiły przy Pałac Suchodolskich w Dorohusku, JEST ŻADEN! Modę na dziękowanie za nic nierobienie tej Pani rozpoczął radny Wojciech Wójcik i zabawa mi się spodobała.*

A ponieważ w swoich wpisach pracownik oznaczył i panią poseł, i radnego, to prawdopodobnie zdążyli je przeczytać, zanim zostały usunięte.

Wójt Dorohuska **Wojciech Sawa** mówi, że takie komentarze są niestosowne i nie powinny padać. Czyżby dlatego wkrótce zniknęły z profilu pracownika? Niestety, jak już raz coś „poszło w internecie", to ciężko nad tym zapanować. **(bf)**

Wirusowe fale w urzędach

Zakażenia koronawirusem wśród urzędników gminnych częstsze. W Dubience zamknęli urząd dla petentów.

Wielu urzędników z gminy Żmudź przechorowało ostatnio Covid-19. Wszyscy pracują już stacjonarnie. W Urzędzie Gminy Białopole niedawno chorowały dwie osoby. Jedna z nich już wróciła do pracy, druga wróci wkrótce. Z tego powodu **Henryk Maruszewski**, wójt gminy Białopole, zdecydował o wprowadzeniu pracy hybrydowej. Połowa urzędników pracuje zdalnie z domów, pozostali są w urzędzie. I tak na zmianę.

- Tej choroby nie wolno lekceważyć, rozprzestrzenia się błyskawicznie. Maseczki, dezynfekcja rąk i utrzymanie dystansu to podstawa - mówi wójt Maruszewski, który Covid już przechorował.

Na jednym z fajsbukowych profili, gdzie mieszkańcy gminy Dubienka komentują sprawy związane z tym samorządem, internauta napisał, że „wielu" pracowników gminy jest na kwarantannie, a urząd jest zamknięty dla interesantów. Rzeczywiście, na stronie internetowej urzędu gminy wydano komunikat: *„w związku z zagrożeniem zarażenia się koronawirusem SARS-CoV-2, który wywołuje chorobę Covid-19, mając na uwadze troskę o zdrowie mieszkańców i pracowników informuję, że od 8 kwietnia 2021 r. Urząd Gminy Dubienka zamknięty jest dla petentów do odwołania. Informacji w poszczególnych sprawach można zasięgnąć drogą telefoniczną. Pisma i wnioski do urzędu można przesłać za pomocą platformy ePUAP, drogą mailową na adres: gmina@dubienka.eurzad.eu oraz pocztą tradycyjną…"*. Komunikat podpisała **Aneta Staszewska**, zastępca wójta gminy Dubienka. Dołączono do niego wykaz telefonów, także komórkowych do poszczególnych pracowników, w tym do **Krystyny Deniusz-Rosiak**, wójt gminy Dubienka. Przyznaje ona, że tak, jak w wielu innych urzędach, instytucjach i u nich przypadki Covid-19 się zdarzają. Część pracowników pracuje zdalnie, a inni w urzędzie, do którego - na razie - interesanci nie są wpuszczani. **(mo)**

eprasa.pl d3c39b4a3d

WOJSŁAWICE. Kasa na sportowe zaplecze

Prace ruszą z kopyta

Jeszcze w tym roku sportowcy z klubu „Vojsławia" w Wojsławicach mają korzystać z nowoczesnego zaplecza, które powstanie na gminnym stadionie. Gmina dostała z Rządowego Funduszu Inwestycji Lokalnych 850 tys. zł dofinansowania, bez którego inwestycja nie powstałaby.

Henryk Gołębiowski, wójt gminy Wojsławice, nie ukrywa swojego zadowolenia z pozyskanej dotacji. – Bez niej zaplanowana przez nas na bieżący rok inwestycja nie zostałaby zrealizowana – mówi. – Cieszy fakt, że nasz wniosek został pozytywnie oceniony i zakwalifikowany do dofinansowania.

Gmina Wojsławice zaplanowała budowę zaplecza sanitarno-szatniowego wraz z infrastrukturą na stadionie sportowym, mieszczącym się przy ul. Grabowieckiej. – Boisko nie posiada ani szatni, ani sanitariatów. Brakuje też przyłączy wodociągowych, kanalizacyjnych i energetycznych. Dzięki inwestycji powstaną profesjonalne szatnie dla zawodników i sędziów, będą toalety, prysznice, a także magazyn na sprzęt sportowy – wymienia wójt Gołębiowski.

Lada dzień gmina ogłosi przetarg na wyłonienie wykonawcy. – Inwestycję chcemy oddać do użytku jeszcze w tym roku – tłumaczy wójt. – Gmina już na swój koszt wykonała drogę dojazdową do stadionu z płyt typu jomb. Powstają też nowe miejsca parkingowe. Roboty są prowadzone przez naszych pracowników.

Gmina planuje również przebudowę płyty boiska. – Wszystko zależy od ceny, jaką uzyskamy na przetargu. Jeśli powstaną oszczędności, zrobimy ją w tym roku – podkreśla Henryk Gołębiowski.

Koszt samej budowy zaplecza sanitarno-szatniowego został oszacowany na ponad 1,1 mln zł. Dofinansowanie, jakie dostały Wojsławice, wynosi 850 tys. zł. Gmina będzie musiała dołożyć do inwestycji ponad ćwierć miliona złotych. **(s)**

ZAPROSZENIE DO WSPÓŁPRACY

W związku z planowaną budową biogazowni w miejscowości Dryszczów, firma **Biogaz Serwis** jest zainteresowana współpracą z okolicznymi rolnikami w zakresie dostaw substratów pochodzenia roślinnego i zwierzęcego oraz odbiorem pofermentu (norma MPK) w postaci suchej i mokrej.

BIOGAZ SERWIS

ZAINTERESOWANYCH PROSIMY O KONTAKT

tel.: 500 407 289
e-mail: kontakt@biogaz-serwis.eu

Zaufanie i bezpieczeństwo

Tworzymy kompleksowe systemy ochrony dla domów i firm każdej wielkości.

Chełm, ul. Nadrzeczna 5
tel. 662 165 541
konsalnet
www.konsalnet.pl

DUBIENKA. Inaczej patrzy na gminę

Prezes Grel mówi stop

Marcin Grel złożył rezygnację ze stanowiska prezesa Przedsiębiorstwa Usługowo Produkcyjnego w Dubience. Na jego decyzję wpływ miały podobno nie tylko względy zdrowotne, ale też ostatnie działania wójt gminy Krystyny Deniusz-Rosiak, która nie ruszyła z zaplanowanymi inwestycjami, a w dodatku przyjęła do urzędu pracowników do prac interwencyjnych, zlecając im zadania, jakie do tej pory realizowała spółka.

Marcin Grel stanowisko prezesa Przedsiębiorstwa Usługowo Produkcyjnego w Dubience objął dwa lata temu. Jak sam mówi, gdy obejmował stery w gminnej spółce, miała ona stratę w wysokości ponad 130 tys. zł.

- Moim celem było uzdrowienie sytuacji finansowej i wyprowadzenie przedsiębiorstwa na prostą w ciągu dwóch lat – podkreśla Grel. – Żeby osiągnąć efekt, potrzebne były zmiany. Przede wszystkim zainwestowałem w sprzęt, bo bez niego trudno ubiegać się o jakiekolwiek zlecenia. Ponieważ nie było pieniędzy, kupiłem go na kredyt. Powstał też Punkt Selektywnej Zbiórki Odpadów Komunalnych. Wiele rzeczy udało się uporządkować.

Rok 2019 nie przyniósł jeszcze zysków, ale dawał nadzieje na lepsze jutro. Spółka zakończyła go stratą w wysokości ponad 180 tys. zł. Z kolei w ubiegłym roku, mimo pandemii koronawirusa, Przedsiębiorstwo Usługowo Produkcyjne w Dubience wypracowało pierwszy od kilkunastu lat zysk. – Sprawozdanie finansowe jest na ukończeniu, ale już teraz mogę śmiało stwierdzić, że spółka 2020 rok zamknęła na plusie. Może to być około 60 tys. zł – wyjaśnia M. Grel.

Kilka dni temu prezes gminnego przedsiębiorstwa nieoczekiwanie złożył pisemną rezygnację ze stanowiska. Ze spółki ostatecznie odejdzie jednak 20 kwietnia br. – Podjąłem taką decyzję z kilku powodów. Najważniejsza przyczyna, to jednak problemy zdrowotne – mówi Grel. – Nie ukrywam też, że trudno jest mi pogodzić się z ostatnimi działaniami władz gminy. Miały ruszyć niewielkie inwestycje, jak choćby remont remizy strażackiej, które jako spółka mieliśmy wykonywać, a mamy kwiecień i prace nie z naszej winy jeszcze się nie rozpoczęły. To nie wszystko, urząd przyjął pracowników do prac interwencyjnych, a przecież drobne roboty dotąd wykonywało przedsiębiorstwo. Skoro gmina ma własną spółkę, to ona powinna otrzymywać tego typu zlecenia.

Wójt **Krystyna Deniusz-Rosiak** od 30 marca br. jest na zwolnieniu lekarskim. Stwierdziła, że wie o rezygnacji prezesa, natomiast nie czytała jeszcze złożonego przez niego pisma. Pracę Marcina Grela natomiast pozytywnie ocenia przewodniczący rady gminy, **Mieczysław Neczaj**. – Dał się poznać jako osoba przedsiębiorcza, mająca wizję rozwoju spółki, z dużymi chęciami do pracy – twierdzi M. Neczaj. **(s)**

Krasnystaw

poznaj krainę smaków

Zapraszamy do Sklepu Firmowego
Krasnystaw, ul. Borowa 4

eprasa.pl d3c39b4a3d

WOLA UHRUSKA. Farsa w kole Szpak

Prezes wygonił łowczego do obory

Sytuacja w kole łowieckim Szpak z Woli Uhruskiej od dawna była zła, ale teraz ociera się już o farsę. Prezes podstępem zabrał łowczemu klucze do domku myśliwskiego w Józefowie, więc ten urzęduje teraz w oborze pośród worków ze zbożem i biegających gryzoni.

O tym, że **Andrzej Barczuk**, prezes koła łowieckiego Szpak w Woli Uhruskiej, to człowiek, który lubi, kiedy do niego należy ostatnie zdanie w każdej sprawie, przekonuje się coraz więcej myśliwych zrzeszonych w tej formacji. Podczas jego kadencji odszedł podłowczy, sekretarz, odwołano też jednego łowczego. W ostatnim czasie odszedł też skarbnik. Teraz największym wrogiem prezesa jest aktualny łowczy - **Piotr Kędzierawsk**i, który przez wiele lat był stronnikiem Barczuka. Jeszcze w ubiegłym roku prezes wypędził go z domku myśliwskiego wraz z całą dokumentacją. Łowczy koła urzęduje teraz w budynku gospodarczym, w którym trzymana jest karma dla zwierząt, a gdzie roi się od szczurów i myszy. - Ponadto skierował do rzecznika dyscyplinarnego przy PZŁ w Chełmie dwa zawiadomienia o popełnieniu przez łowczego Kędzierawskiego dwóch przewinień - mówi proszący o anonimowość członek koła. - Jedno przewinienie z całą pewnością zostanie umorzone, ponieważ dotyczyło tego, że Kędzierawski nie zastosował się do uchwały zarządu koła mówiącej o tym, że tusze zwierzyny branej na użytek własny trzeba przeważyć u wskazanego przez prezesa szeregowego członka koła. Uchwała została już uchylona w trybie nadzoru przez ZO w Chełmie. Drugi donos dotyczył tego, że Kędzierawski bezprawnie skontrolował obecnego sekretarza w trakcie polowania. Obecnie w naszym kole praktycznie nie ma osoby, z którą prezes nie byłby nigdy skonfliktowany, ale jego celem numer jeden jest pozbycie się obecnego łowczego. Zresztą, czas Barczuka dobiega już końca. Teraz nazywany jest „covidowym prezesem", bo funkcję pełni tylko i wyłącznie dzięki pandemii, ponieważ już drugi rok nie można zwołać walnego zgromadzenia, które z pewnością odwoła go z funkcji, bo każdy ma już dość tej wewnętrznej wojenki - dodaje nasz rozmówca. Jego słowa potwierdza łowczy. - To prawda, że obecnie moje biuro do wydawania odstrzałów znajduje się teraz w oborze - mówi Kędzierawski. - Na szczęście przez pandemię przygotowałem dokumenty wcześniej, bo w zimie drukarka w nieogrzewanym budynku raczej długo by nie pociągnęła. Kwity potrzebne na bieżąco wydaję w formie zdalnej lub umawiam się osobiście z poszczególnymi myśliwymi. Mimo iż prezes ma nakaz oddania mi kluczy do domku, nadal tego nie zrobił. Tylko on decyduje, kto może z niego korzystać. Dzieje się to oczywiście ze szkodą dla koła i myśliwych, bo to przecież za pieniądze z ich składek domek w Józefowie został wyremontowany - opowiada łowczy. Co ciekawe, prezes nie poprosił go o oddanie kluczy, ale sam, korzystając z nieuwagi Kędzierawskiego, odpiął je z jego breloka. - Przez wiele lat stałem po stronie prezesa, ale dzisiaj wielu podjętych w tamtym czasie decyzji żałuję. Dzisiaj jednak widzę, że ten człowiek nie liczy się z nikim i z niczym - byle wszystko szło po jego myśli. Dzisiaj stałem się jego wrogiem, więc stara się robić wszystko, by mnie zniszczyć, ale ja się nie daję. Wykonuję swoje obowiązki zgodnie z prawem i nadal mam zamiar tak robić. Gorzej, że prezes utrudnia działanie innym członkom, tym samym narażając koło na straty. Utrudnia wykonywanie odstrzałów przede wszystkim jeleni, których jest coraz więcej. Zwierzęta dokonują większych szkód rolniczych, a koło musi te szkody rekompensować. Rolnicy nie są zadowoleni, bo ich zdaniem odstrzał powinien być zwiększony. I-- koło się zamyka - tłumaczy Kędzierawski.

O zarzewie konfliktu próbowaliśmy zapytać też prezesa. Niestety, początkowo nie miał czasu na rozmowę, bo był w trakcie szacowania szkód łowieckich, a potem wyłączył telefon. **(bm)**

WOJSŁAWICE

Pracownica „Biedronki" z Covidem`19

Sanepid nie wysłał na kwarantannę

Jedna z pracownic dyskontu handlowego „Biedronka" w Wojsławicach została zakażona koronawirusem. Kobieta po uzyskaniu pozytywnego wyniku testu na Covid`19 od razu trafiła na ścisłą domową izolację, ale poza nią żaden z pracowników sklepu nie został wysłany na kwarantannę, choć - jak mówią klienci - obsługa ma ze sobą stały kontakt. Okazuje się jednak, że taką decyzję podjął sanepid.

Wojsławice to mała miejscowość, tu każdy każdego zna. Przynajmniej z widzenia. Nic zatem dziwnego, że po gminie lotem błyskawicy rozeszła się informacja o pracownicy „Biedronki" zakażonej koronawirusem. To pierwszy taki przypadek w tym dyskoncie handlowym od momentu wybuchu pandemii.

Jak ustaliliśmy, z czwartku na piątek, przed wielkanocnymi świętami, pracująca w dyskoncie na stanowisku kasjer-sprzedawca kobieta, mieszkanka Wojsławic, w domu źle się poczuła. Miała typowe objawy Covid`19, a przede wszystkim bardzo wysoką gorączkę. Następnego dnia wykonała test na koronawirusa. Wynik badania okazał się pozytywny. Pracownica miała o tym fakcie natychmiast poinformować kierownika dyskontu. Ona sama została skierowana przez sanepid na ścisłą domową izolację. Ponieważ w poświąteczny wtorek poczuła się nieco gorzej, karetka przetransportowała ją do chełmskiego szpitala. Na szczęście, jak udało się nam nieoficjalnie ustalić, jej życiu nie zagraża żadne niebezpieczeństwo.

Okazało się, że żaden z pracowników „Biedronki" nie trafił jednak na kwarantannę. Uwagę na to zwrócili zdziwieni tym faktem klienci sklepu, mieszkańcy Wojsławic.

- Jak pandemia ma się skończyć, skoro jest stwierdzony Covid`19, a kierownik sklepu nie robi nic, twierdząc, że pracownica nie miała z nikim kontaktu?! Ta pani dwa dni przed zakażeniem rozkładała w „Biedronce" towar na półki, rozmawiała ze swoimi koleżankami, a one zamiast siedzieć w domu, przychodzą do pracy, jakby nic się nie stało - podkreśla poirytowana klientka dyskontu, nasza czytelniczka.

Okazuje się, że decyzję o braku kwarantanny dla pracowników podjął sanepid, po zapoznaniu się z materiałami dostarczonymi przez kierownictwo dyskontu. Pracownicy „Biedronki", jak sami mówią, na piśmie zobowiązali się do przestrzegania ścisłego reżimu sanitarnego. Mają używać płynów dezynfekujących, zachować dystans, pracować w maseczkach i czyścić regularnie taśmę, na którą jest wykładany towar przy kasie. Pracownicy mają do wykonania zadania w różnych miejscach sklepu, aby do minimum ograniczyć kontakty między sobą. Gdy załoga z pierwszej zmiany kończy pracę, przekazanie obowiązków drugiej zmianie ma odbywać się przy otwartych drzwiach, z zachowaniem dystansu, w maseczkach i trwać nie dłużej niż dwie minuty.

Pracownicy „Biedronki" zwracają jednak uwagę na inny problem. Według nich nawet 30 procent klientów nie stosuje się do obowiązujących obostrzeń. - Wchodzą do sklepu, zwłaszcza młodzi ludzie, albo bez maseczki, albo z maseczką na brodzie, mimo że przy wejściu jest informacja, że należy obowiązkowo zakrywać usta i nos. Mało kto zachowuje dystans społeczny, co najlepiej widać w kolejkach przy kasach. Ludzie dotykają towar nie używając rękawiczek ochronnych. Zwłaszcza pieczywo. Tak jest w większości nie tylko „Biedronek", ale i innych sklepów wielkopowierzchniowych. Nie wszystkich da się upilnować - przekonują.

Kamil Chmiel, kierownik operacji i sprzedaży w sieci Biedronka, odpowiedzialny za sklep w Wojsławicach, zapewnia, że firma zawsze stosuje się do decyzji wydawanych przez Państwową Inspekcję Sanitarną, która to oprócz wysłania pracownika sklepu w Wojsławicach na zwolnienie lekarskie nie wskazała dodatkowych czynności w tej sprawie. - W pełni dostosowujemy się do poleceń oraz procedur instytucji odpowiedzialnych. Zgodnie z decyzją sanepidu nie zostały spełnione przesłanki, by podjąć inne dodatkowe działania lub by izolować innych pracowników. Sklep w Wojsławicach przy ul. Krasnystawskiej 4A jest bezpieczny i funkcjonuje normalnie - odpowiedział K. Chmiel na zadane przez nas pytanie, dlaczego inni pracownicy „Biedronki" nie trafili na kwarantannę. Jak ustaliliśmy nieoficjalnie, pozostali pracownicy dyskontu w Wojsławicach są zdrowi, nic im nie dolega. **(s)**

CHEŁM. Zmiany na cmentarzu

Niszy za życia już nie kupisz

Po krótkim spadku liczby pochówków na chełmskim cmentarzu komunalnym znowu liczba pogrzebów rośnie. Ze względu na epidemię i większą liczbę kremacji, nisz w kolumbarium nie można już wykupić za życia. Ich sprzedaż odbywa się tylko z związku z organizowanym pochówkiem, gdy ktoś umrze. Zostało 131 nisz.

Gdy jesienią 2017 r. powstawało na cmentarzu komunalnym w Chełmie kolumbarium, chełmianie już dopytywali o możliwość wykupowania nisz. Wymiary pozwalają na umieszczenie w każdej z nich 4 urn z prochami, czyli pochowanie 4 zmarłych. Najpierw powstało 432 nisz, potem 312. Na początku listopada ub.r., czyli przed szczytem zgonów spowodowanych epidemią i utrudnionym dostępem do opieki medycznej, z ogólnej liczby 744 nisz - po trzech latach funkcjonowania kolumbarium - do dyspozycji pozostały już 172. Ale w kolejnych miesiącach dramatycznie wzrosła liczba zgonów. Wkrótce na cmentarzu przy ul. Mościckiego padł rekord, bo jednego dnia wyprawiono aż 7 pogrzebów. Nigdy wcześniej się to nie zdarzało. Ale i w takich skrajnych przypadkach administratorzy nekropolii starają się, jak mogą, aby ceremonie się na siebie nie nakładały. Żałobnicy korzystali z innych wejść na cmentarz, a pogrzeby odbywały się w oddalonych od siebie miejscach cmentarza. W grudniu ub.r. „pobity" został kolejny cmentarny rekord, w wymiarze miesięcznym. Wyprawiono wówczas aż 97 pogrzebów. To był najtrudniejszy czas. Kolejne miesiące przynosiły spadek liczby pochówków. Aż do teraz. Zgonów i pogrzebów znów jest dużo więcej.

- Niestety, w całym kraju widać tendencję zwyżkową i my u siebie też to obserwujemy - mówi **Marek Parada**, kierownik cmentarza komunalnego w Chełmie. - Ale mamy nadzieję, że ta liczba zgonów, a co za tym idzie pochówków, zacznie sukcesywnie się zmniejszać. Mamy epidemię i w związku z tym najtrudniejszą sytuację, odkąd wszyscy pamiętamy.

W ciągu kilku miesięcy liczba dostępnych do kupienia nisz w kolumbarium zmniejszyła się. Teraz jest ich tylko 131. W takim tempie za parę miesięcy może się okazać, że nisze będą już niedostępne. W Miejskim Przedsiębiorstwie Gospodarki Komunalnej w Chełmie, zarządzającym cmentarzem komunalnym, zdecydowano, że nisz nie można już wykupić za życia, jak to było możliwe przed epidemią.

- Z uwagi na utrzymującą się pandemię sprzedaż nisz odbywa się wyłącznie na potrzeby związane bezpośrednio z organizowanymi pochówkami - informują w chełmskim MPGK. - Cena niszy nie uległa zmianie i wynosi obecnie 3 240 złotych. Spółka, jako podmiot zarządzający nekropolią, rozważa budowę nowych obiektów kolumbarium. Ostateczna decyzja, co do realizacji oraz uzgodnienia w zakresie realizacji inwestycji należy do władz miasta.

Pracownicy cmentarza komunalnego mają więcej pracy. Kopią nowe groby, dbają o sprawne organizowanie pogrzebów i porządek na nekropolii. Ważna informacja jest taka, że kaplica cmentarna, w której tradycyjnie odprawiano msze pogrzebowe, wciąż pozostaje zamknięta. Chodzi o panujące obostrzenia i zasady bezpieczeństwa. Kaplica jest mała i mogłoby w niej przebywać maksymalnie pięć osób. Pogrzeb bliskiej osoby to traumatyczne przeżycie, a byłoby jeszcze gorsze, gdyby po przekroczeniu limitu żałobników w kaplicy trzeba było ich z niej wypraszać podczas nabożeństwa. **(mo)**

WÓJT GMINY DOROHUSK

OGŁASZA II PRZETARG USTNY NIEOGRANICZONY

na dzień 17 maja 2021 roku na zbycie nieruchomości zabudowanej stanowiącej własność Gminy Dorohusk w miejscowości Mościska na podstawie art. 38 ust. 1 i 2 ustawy z dnia 21 sierpnia 1997 r. o gospodarce nieruchomościami (Dz. U. z 2020 r. poz. 65 z późn. zmianami) oraz Rozporządzenia Rady Ministrów z dnia 14 września 2004 r.(Dz. U. z 2014 r., poz. 1490 z późn. zm.) w sprawie sposobu i trybu przeprowadzania przetargów oraz rokowań na zbycie nieruchomości.

Przedmiotem przetargu jest nieruchomość:

Obręb	Numer działki i numer księgi wieczystej	Powierzchnia w ha	Cena wywoławcza w zł cena brutto	Wadium w zł	Minimalne postąpienie w zł
Ladeniska (Miejscowość Mościska)	9LU1C/00040513/3	0,45 ha	60 639,00 (+VAT)	3 500,00	610,00

Przetarg odbędzie się w dniu **17.05.2021 r**. w siedzibie Urzędu Gminy Dorohusk w Sali konferencyjnej o **godz. 10:00.**

Warunki uczestnictwa w przetargu

W przetargu mogą brać udział osoby fizyczne i prawne, jeżeli wpłacą **wadium** na nieruchomość w gotówce w PLN na konto BS Leśniowice O/Dorohusk nr 38 8195 0009 2002 0030 0025 0023 **najpóźniej do dnia 11.05.2021 r. włącznie.** Za dzień wniesienia wpłaty wadium uważa się datę wpłaty. W przypadku ustawowej wspólności majątkowej wadium na przetarg należy wnosić przez oboje małżonków. Na przetargu wymagana jest obecność obojga małżonków lub pełnomocnictwo udzielone przez nieobecnego małżonka do uczestnictwa w przetargu w jego imieniu i składania oświadczeń związanych z przetargiem zawarte w Kancelarii Notarialnej.

Wadium wpłacone przez uczestnika przetargu, który przetarg wygra zalicza się na poczet ceny nabycia nieruchomości, natomiast pozostałym uczestnikom przetargu wadium zostanie zwrócone nie później niż przed upływem 3 dni po jego zakończeniu. Wadium ulega przepadkowi na rzecz sprzedającego w razie uchylenia się od podpisania umowy notarialnej kupna - sprzedaży osoby lub firmy, która przetarg wygrała. Należność za nabytą nieruchomość podlega zapłacie w całości przed zawarciem aktu notarialnego w gotówce w PLN na konto BS Leśniowice O/ Dorohusk nr 50 8195 0009 2002 0030 0025 0001.

Dodatkowe szczegółowe informacje można uzyskać w Urzędzie Gminy Dorohusk lub pod nr tel.: 082 566 - 10 - 89.

Ogłoszenie zostanie wywieszone począwszy od dnia 12.04.2021 r.(okres wywieszenia na co najmniej 30 dni przed przetargiem) na tablicy informacyjnej Urzędu Gminy w Dorohusku, przesłano do Sołtysa celem zamieszczenia na tablicy ogłoszeń w danej miejscowości, umieszczono na stronie internetowej urzędu http://www.dorohusk.com.pl/ , stronie BIP a wyciąg z ogłoszenia o przetargu podano w prasie lokalnej od dnia 12.04.2021r.

eprasa.pl d3c39b4a3d

Kolejny sukces Spółdzielni Mleczarskiej z Chełma!

„Top Produkt” z Bielucha!

Jogurt prebiotyczny typu greckiego z inuliną Bieluch Spółdzielni Mleczarskiej BIELUCH w Chełmie znalazł się w gronie najlepszych produktów XXXVIII certyfikacji „Doceń polskie”! Rywalizacja była trudna, bo o ten wyjątkowy znak jakości ubiegało się 67 producentów, którzy zgłosili aż 160 produktów.

Spółdzielnia Mleczarska BIELUCH w Chełmie ma kolejne powody do zadowolenia! Lutowa atestacja Ogólnopolskiego Programu Promocyjnego „Doceń polskie”, która odbyła się w Sosnowcu, zakończyła się dla niej ogromnym sukcesem. Kolejny produkt z oferty chełmskiej spółdzielni został wyróżniony. Tym razem jogurt prebiotyczny typu greckiego z inuliną Bieluch został pozytywnie oceniony przez członków Loży Ekspertów. Specjaliści przyznali mu najwyższe noty we wszystkich ocenianych kategoriach, a tym samym otrzymał godło „Doceń polskie TOP PRODUKT” zarezerwowane dla produktów charakteryzujących się wyjątkowymi walorami jakościowymi i smakowymi. Oznacza to, że wyrób ten zdobył maksymalne noty nie tylko za smak, ale również za wygląd i stosunek jakości do ceny. Warto przypomnieć, że nie jest to pierwszy sukces Spółdzielni Mleczarskiej BIELUCH w Chełmie. Lokalny producent zdobył już ten znak promocyjny w jednej z poprzednich edycji Ogólnopolskiego Programu Promocyjnego „Doceń polskie”.

Zdobycie prestiżowego wyróżnienia, jakim jest tytuł „Doceń polskie TOP PRODUKT” to nie tylko powód do zadowolenia dla firmy, ale niezwykle istotny komunikat dla konsumentów poszukujących sprawdzonych, polskich wyrobów i pragnących w ten sposób wspierać rodzimych producentów żywności. Znak „Doceń polskie” to także gwarancja, że mają oni do czynienia z rzetelnie sprawdzonym przez niezależnych fachowców produktem o najwyższej jakości. Bo lożę ekspertów tworzą specjaliści, którzy zawodowo zajmują się żywieniem i technologią żywności - ich opinii można zaufać. **(reb)**

Program promocyjny „Doceń polskie” jest realizowany od 2011 roku. Jego celem jest promocja wysokiej jakości produktów spożywczych dostępnych na polskim rynku. Ich selekcją, oceną i przyznaniem certyfikatu zajmują się specjaliści zawodowo związani z żywnością i technologią żywienia, którzy tworzą Lożę Ekspertów. Podczas audytu członkowie Loży Ekspertów indywidualnie oceniają wszystkie artykuły spożywcze, po czym przyznają produktom noty za smak, wygląd i stosunek jakości do ceny. Za każdą z cech można zdobyć od 1 do 10 punktów. Certyfikatem jakości honoruje się produkty, które uzyskają minimum 7,5 pkt. A tytuł TOP PRODUKT jest zarezerwowany dla wyrobów z maksymalnymi notami. Udział w atestacji jest bezpłatny, wytwórca może zgłosić do certyfikacji dowolną liczbę produktów. Certyfikaty jakości są przyznawane na okres 24 miesięcy. Po upływie jego czasu producent, który nadal chce korzystać ze znaku „Doceń polskie” ponownie zgłasza nagrodzony wcześniej wyrób do oceny. Jeśli i tym razem zyska wymaganą regulaminem liczbę punktów, ważność Godła zostanie przedłużona na kolejny, dwuletni, okres.

eprasa.pl d3c39b4a3d

CHEŁM. Tragiczny wypadek przy zmianie opon

Człowiek nie żyje, sprawa się ciągnie

Pracowali bez szkoleń i zabezpieczeń. Jeden z nich przypłacił to życiem. Ciało młodego mężczyzny zostało rozszarpane na strzępy. Czy ktoś kiedyś odpowie za tę śmierć i zaniedbania?

Cztery i pół roku minęło właśnie od tragicznego wypadku w serwisie opon przy alei Przyjaźni w Chełmie. 29 września 2016 roku trzej pracownicy firmy (w tym 32-letni **Arkadiusz B.** i **Marcin A.**) mieli zmienić opony w ładowarce Ł-34. W pewnej chwili doszło do rozerwania elementów koła i gwałtownej dekompresji powietrza znajdującego się w oponie. Wystrzelone części uderzyły wszystkich trzech mężczyzn. Marcin A. doznał wstrząsu mózgu, stłuczeń i powierzchownych urazów dolnych partii ciała. Jego kolega - drobnych stłuczeń barku i głowy. Arek nie miał tyle szczęścia. Pogotowie przewiozło do szpitala jego rozszarpane ciało, z roztrzaskaną czaszką i licznymi stłuczeniami tkanki mózgowej. Lekarze nie dawali mężczyźnie wielu szans na przeżycie. Po prawie 24 godzinach od wypadku Arkadiusz B. zmarł na OIOM-ie.

Ruszyło śledztwo przy udziale inspektora Państwowej Inspekcji Pracy oraz biegłego z zakresu techniki samochodowej. Na podstawie zgromadzonych dowodów (m.in. zeznań świadków i zapisu z monitoringu) prokuratura skierowała do sądu akt oskarżenia przeciwko Marcinowi A. Mężczyźnie zarzucono, że przez niezachowanie zasad bezpieczeństwa nieumyślnie spowodował śmierć kolegi z pracy. To dlatego, że na feldze znajdowało się ostrzeżenie o konieczności spuszczenia powietrza przed wymianą opony. Oni tego nie zrobili - A. uderzył w oponę, a ta wyrwała się i trafiła w całą trójkę. Oskarżony poszedł na ugodę i dostał karę w zawieszeniu. W trakcie śledztwa tłumaczył, że pierwszy raz dotarła do nich opona z niespuszczonym powietrzem - wcześniej od innych pracowników zakładu dostawali już sprzęt gotowy do wymiany.

Właściciel winny śmierci?

Prokuratura postawiła w stan oskarżenia właściciela serwisu, **Krzysztofa Ł.** Według śledczych to on, będąc zobowiązanym do przeszkolenia pracowników w zakresie wymiany opon, naraził ich na bezpośrednie niebezpieczeństwo utraty życia lub ciężkiego uszczerbku w ten sposób, że dopuścił ich do pracy przy wymianie opon w ładowarce Ł-34 bez uprzedniego przeszkolenia, w wyniku czego doszło do wypadku, w którym cała trójka doznała obrażeń, a jeden z pracowników zginął.

Proces przeciwko oskarżonemu o czyn z art. 160 par. 1 Kodeksu karnego Krzysztofowi Ł. ciągnie się już kilka lat. Ostatnia rozprawa miała się odbyć 1 kwietnia, ale termin został odwołany. Kolejny wyznaczono na 28 maja. **(pc)**

Pracownik podpadł, pracodawca odczuł

Pijany przebił opony i wyrył na masce obraźliwe słowo w zemście za dziewczynę. Kłopot w tym, że auto, które zdewastował, wcale nie było własnością jego wroga - tamten tylko je wypożyczał od swojego pracodawcy.

W poniedziałek dyżurny chełmskiej komendy odebrał zgłoszenie o przebiciu czterech opon i porysowaniu maski mercedesa stojącego na parkingu przy ul. Wolności. Do zdarzenia miało dojść wcześniejszej nocy.

Pokrzywdzony oszacował straty na ponad 2 tysiące złotych. Mundurowi natomiast ustalili, że auto na co dzień jest użytkowane nie przez jego właściciela, a pracującego dla mężczyzny 28-latka. To on był celem wandala i to jego miał na myśli, rysując obraźliwy epitet na masce.

- W czwartek chełmscy kryminalni zatrzymali sprawcę uszkodzenia mercedesa. Okazał się nim 27-letni mieszkaniec gminy Białopole. Mężczyzna swoje zachowanie tłumaczył wypitym wcześniej alkoholem i zemstą za dziewczynę, którą miał znać użytkujący pojazd 28-latek. Usłyszał zarzuty umyślnego uszkodzenia mienia. Grozi mu kara do 5 lat pozbawienia wolności - informuje komisarz **Ewa Czyż**, rzecznik prasowa Komendy Miejskiej Policji w Chełmie. **(pc)**

Złodziej podjechał lawetą

Samochód należący do obywatela Ukrainy od jakiegoś czasu stał zaparkowany przy drodze w Berdyszczach pod Dorohuskiem, tuż przy granicy. Chytry 22-latek pomyślał, że „przygarnie" zapomniany pojazd.

- Do zdarzenia doszło 6 kwietnia. Policjanci z komisariatu w Dorohusku, którzy patrolowali teren, zwrócili uwagę na mężczyznę, który próbował otworzyć stojący przy drodze samochód marki Audi. Obok stała laweta przygotowana do jego przewiezienia - mówi kom. **Ewa Czyż**, rzecznik prasowa Komendy Miejskiej Policji w Chełmie. - Funkcjonariusze ustalili, że jest to 22-letni mieszkaniec gminy Kamień. Mężczyzna początkowo próbował przekonać policjantów, że auto stanowi jego własność. Jednak w żaden sposób nie potrafił tego udowodnić. Jak się okazało, był już wcześniej notowany za przestępstwa przeciwko mieniu - dodaje rzecznik komendy.

22-latek został zatrzymany na gorącym uczynku pod zarzutem usiłowania kradzieży samochodu. Grozi mu do 5 lat pozbawienia wolności. **(pc)**

SPROSTOWANIE

Opublikowany w poprzednim wydaniu gazety artykuł pt. „Bomba ekologiczna w Syczynie" został niefortunnie opatrzony niewłaściwą fotografią. Właściciele posesji z dołączonego do tekstu zdjęcia nie mają nic wspólnego z opisanym procederem. W związku z powyższym autorka i redakcja „Nowego Tygodnia" przepraszają zainteresowanych.

Uwodził dziewczynki, miał porno z dziećmi i zwierzętami

Na manowcach pożądania

Molestował małoletnie i lubował się w porno z udziałem dzieci poniżej 10. roku życia. W komputerze miał treści o charakterze pedofilskim i zoofilskim. Sąd skazał go na karę w zawieszeniu i nakazał psychoterapię. Prokuratura już zapowiedziała apelację od wyroku.

23-letni **Rafał Ch.** z Chełma w mediach społecznościowych szukał dziewczyn - a właściwie dziewczynek - które mu się podobały i pisał do nich. Tak na początku lata 2018 roku poznał m.in. 12-latkę z Chełma. Doskonale wiedział, ile ma lat, lecz ona sądziła, że koresponduje z młodszym chłopakiem. Dopiero później 20-latek powiedział prawdę. Namawiał na spotkanie, aż w końcu 12-latka się zgodziła. Umówili się w parku miejskim obok „Kameny". Starszy o 8 lat, dorosły już mężczyzna zaczął dotykać dziecko. Później sytuacja powtórzyła się. Na trzecie spotkanie 12-latka przyszła już z koleżanką, ale i przy niej Ch. zachowywał się ordynarnie. Obłapiał dziewczynkę i rozpinał jej rozporek, dalej 12-latka nie pozwoliła mu się posunąć. Mimo to spotkali się ponownie, w większej grupie, w ogródku jordanowskim. W samochodzie ręce Ch. wędrowały po ciele dziewczynki. Od tego momentu coraz nachalniej namawiał ją na seks w wiadomościach przez Messenger. Na szczęście w porę matka 12-latki odkryła, co się święci i zawiadomiła policję.

Okazało się, że 12-latka z Chełma nie była jedyną ofiarą internetowego podrywacza. 20-letni wówczas Rafał Ch. pisał z wieloma małoletnimi poniżej 15 lat oraz w wulgarny sposób proponował im seks. Ustalono, że od kwietnia do września 2018 r. bałamucił jeszcze inną uczennicę podstawówki, ale jej także nie udało mu się zaciągnąć do łóżka.

Policjanci dwukrotnie przeszukali mieszkanie zatrzymanego mężczyzny, w wyniku czego zabezpieczyli telefony i komputery, na których znaleziono filmy i zdjęcia o charakterze pornograficznym z udziałem małoletnich poniżej 10-13 lat oraz z posługiwaniem się zwierzętami. Prokurator oskarżył Ch. o trzykrotne wykorzystanie małoletniej, posiadanie i rozpowszechnianie treści o charakterze pedofilskim i zoofilskim, a także kradzież (korzystał z pirackiego programu do obróbki zdjęć). Za pierwszy czyn Kodeks karny przewiduje karę od 2 do 12 lat, za drugi - od 6 miesięcy do 8 lat, za trzeci - od 3 miesięcy do 5 lat pozbawienia wolności.

W poniedziałek (29 marca) Sąd Rejonowy w Chełmie uznał Rafała Ch. winnym zarzucanych mu czynów i wyrokiem łącznym skazał go na karę… roku pozbawienia wolności w zawieszeniu na 4 lata tytułem próby. Musi też zapłacić ponad 5 tys. zł grzywny i 16 tys. zł wykorzystanej 12-latce tytułem zadośćuczynienia (ma 3-letni zakaz zbliżania się i kontaktowania z pokrzywdzoną). Na czas próby będzie pozostawał pod dozorem kuratora, a w związku z tym, że biegli lekarze rozpoznali u niego niedojrzałą, dysharmonijną osobowość oraz zaburzenia preferencji seksualnych i cechy efebofilii (skłonność do młodych, dojrzewających dopiero partnerów seksualnych), musi poddać się przymusowej psychoterapii. Wyrok sądu I instancji jest nieprawomocny, a zdaniem oskarżenia - zbyt łagodny. Prokuratura już zapowiedziała apelację. **(pc)**

REJOWIEC FABRYCZNY. Wymyśliła porwanie i pobicie

Mała mitomanka

Dziewczynka jest niewiarygodna - stwierdził biegły psycholog i na tej podstawie prokuratura umorzyła śledztwo w sprawie porwania 8-latki. Okazało się, że nie był to pierwszy przypadek, gdy dziecko skłamało w ważnej sprawie.

Po godzinie 13, 27 stycznia, błąkającą się w mróz bez kurtki i czapki 8-letnią dziewczynkę zauważyła mieszkanka Rejowca Fabrycznego. Kobieta zajęła się dzieckiem, które wyglądało na mocno wystraszone. Zadzwoniła pod 112. Dyspozytor wysłał na miejsce policjantów, a 8-latka opowiedziała im, że gdy wracała ze szkoły, „jakiś pan" wciągnął ją siłą do czerwonego samochodu. Mieli jeździć po Rejowcu Fabrycznym w tę i z powrotem, a po drodze on wyrzucił jej kurtkę, czapkę i plecak. W końcu wyrzucił też z auta wystraszone dziecko i odjechał.

Policjanci odnaleźli rzeczy dziewczynki, jej rodzice złożyli zawiadomienie o przestępstwie, a pod nadzorem Prokuratury Rejonowej w Krasnymstawie wszczęte zostało śledztwo w kierunku pozbawienia wolności dziecka. O sprawie zrobiło się niezwykle głośno.

Policjanci poświęcali czas na przesłuchania, zabezpieczanie i przeglądanie nagrań z monitoringu. Jednak nie było żadnego śladu po czerwonym aucie. Do sprawy powołany został też biegły psycholog, za którego usługi trzeba przecież zapłacić. Tymczasem przesłuchana przy jego udziale w sądzie 8-latka dalej twierdziła, że została porwana z ulicy przez obcego. Teraz jednak, po ponad dwóch miesiącach wodzenia wszystkich za nos, można powiedzieć wprost - dziecko zmyśliło całą historię. Potwierdza to obszerna opinia psychologa, który podkreślił w niej, że dziewczynka jest niewiarygodna. Notabene w trakcie przesłuchań okazało się, że nie była to pierwsza taka sytuacja. Już wcześniej dziecko miało wmówić dorosłym, że zostało pobite w szkole. Kilkulatka nie potrafiła wskazać, kto miał ją zaatakować, a kłamstwo szybko wyszło na jaw.

Śledczym nie pozostało nic innego, jak tylko umorzyć postępowanie. Materiały w sprawie kilkuletniej mitomanki przekazali do sądu rodzinnego, który ma zbadać, w czym tkwi problem i dlaczego mała tak konfabuluje. **(pc)**

eprasa.pl d3c39b4a3d

Dom i bele w ogniu

Dzień po dniu strażacy walczyli z żywiołem, który siał spustoszenie wokół. Jednego dnia w ogniu stanęło kilkaset bel siana, następnego - palił się dom przy ulicy Rejowieckiej w Chełmie. W Internecie ruszyła zbiórka na rzecz poszkodowanych.

Generalnie, jak mówi bryg. **Wojciech Chudoba**, z-ca komendanta miejskiego Państwowej Straży Pożarnej w Chełmie, minione święta były dla naszych strażaków bardzo pracowite. Od piątku do poniedziałku (2-5 kwietnia) odnotowali 28 zdarzeń, wśród których było aż 11 pożarów suchych traw. Nie obyło się też bez poważnych wypadków drogowych, o których informowaliśmy w poprzednim wydaniu gazety. Natomiast w poniedziałek, po godzinie 22, w ogniu stanęło 340 bel siana w Poczekajce w gminie Ruda-Huta. Jakby tego było mało, istniało realne zagrożenie, że pożar rozprzestrzeni się na okoliczne zarośla, a akcję gaśniczą dodatkowo utrudniał porywisty wiatr.

- W działaniach gaśniczych brały udział trzy zastępy straży - trzynastu ratowników. Akcja trwała ponad dziewięć godzin, zakończyła się we wtorek przed godziną ósmą - mówi bryg. Chudoba.

Nie minęła nawet doba, a znów strażacy interweniowali przy pożarze. Tym razem (we wtorek, po godzinie 19) zapaliło się poddasze bliźniaka przy ul. Rejowieckiej w Chełmie. Ze względu na zagrożenie konieczna była ewakuacja rodziny z drugiej, nieobjętej pożarem, części budynku. Na szczęście sytuację szybko udało się opanować. Strażacy odcięli dopływ energii i podali 2 prądy wody - w natarciu od wewnątrz, a także w obronie na drugą część dachu. Następnie wynieśli ze spalonego strychu nadpalone elementy i przelali je wodą. Po wszystkim prześwietlili wnętrze kamerą termowizyjną i zbadali pomiar tlenku węgla. W akcji trwającej ponad 3 godziny brało udział 15 ratowników.

Prawdopodobną przyczyną wybuchu ognia była nieszczelność przewodu kominowego. W Internecie ruszyła zbiórka na odbudowę poddasza i odnowienie elewacji. **(pc, fot. KM PSP Chełm)**

Spacer z niebezpiecznym finałem

W lany poniedziałek wybrał się na spacer, który z pewnością zapadnie mu w pamięć na długo. (5 kwietnia) Po południu, na nieużytkach rolnych w miejscowości Chojeniec w gminie Siedliszcze, 35-latek natknął się na niewybuchy z II wojny światowej.

- Mężczyzna powiadomił dyżurnego chełmskiej komendy. Skierowani na miejsce policjanci zabezpieczali wskazane miejsce do czasu przyjazdu patrolu saperskiego - mówi komisarz **Ewa Czyż**, rzecznik prasowa KMP Chełm.

Policja uczula: niewybuchy i niewypały to mimo upływającego czasu częste zjawisko. Tkwią w ziemi od czasów wojny i choć są skorodowane, to wciąż stanowią realne zagrożenie dla otoczenia. Pociski i naboje artyleryjskie, zapalniki do min przeciwpiechotnych, granaty moździerzowe, bomby lotnicze czy miny nawet po kilkudziesięciu latach „spoczynku" wciąż są niebezpieczne i w każdej chwili mogą eksplodować. - Apelujemy o ostrożność w przypadku natknięcia się na tego typu

niebezpieczne znaleziska. Należy pamiętać, aby pod żadnym pozorem nie podnosić takich przedmiotów, odkopywać czy też manipulować przy nich. O znalezieniu niewybuchu należy powiadomić najbliższą jednostkę policji, a miejsce to w miarę możliwości zabezpieczyć przed dostępem innych osób - podkreśla rzecznik chełmskiej komendy policji. **(pc)**

Szkoda przez SMS

Logując się do bankowości internetowej, korzystajmy tylko z autoryzowanych stron banku. Pod żadnym pozorem nie korzystajmy z przysłanych nam linków do płatności. W ten sposób, pomimo że wszystko wydaje się wiarygodne, dajemy możliwość zdalnego dysponowania naszym rachunkiem bankowym innym osobom - przestrzega po raz kolejny komisarz **Ewa Czyż**, rzecznik prasowa Komendy Miejskiej Policji w Chełmie.

Na własnej skórze przekonał się o tym 28-latek z Chełma, który przed świętami stracił ponad 3 tysiące złotych. Mężczyzna otrzymał wiadomość SMS z nieznanego numeru o konieczności dopłaty 50 groszy do paczki. Do wiadomości dołączony był link, z którego skorzystał, aby zalogować się na swoje konto w banku. Postąpił zgodnie z instrukcją, a gdy ponownie sprawdził swój rachunek, okazało się, że z konta zniknęły pieniądze. Oszukany 28-latek zgłosił się do komendy. - Apelujemy o zachowanie ostrożności w przypadku otrzymania podobnej wiadomości. Pamiętajmy, że pomysłowość oszustów nie zna granic. Zanim podejmiemy jakiekolwiek działanie, zastanówmy się, czy wiadomość, którą otrzymaliśmy, jest faktycznie prawdziwa - apeluje komisarz Czyż. **(pc)**

Policja radzi: zadbaj o rower

Wiosna, a to oznacza, że coraz więcej osób wyciąga rowery i rusza na przejażdżkę. Policjanci uczulają jednak amatorów jednośladów, by od początku sezonu pamiętali o bezpieczeństwie, przepisach i właściwym oznakowaniu.

- Rowerzyści to tak zwani niechronieni uczestnicy ruchu drogowego. Oznacza to, że nie są chronieni, jak kierowcy samochodów, karoserią, nie mają pasów bezpieczeństwa ani poduszek powietrznych. Rowerzyści są pełnoprawnymi uczestnikami ruchu, ale w starciu z rozpędzonym pojazdem są całkowicie bezbronni. Wypadek z ich udziałem niesie za sobą niezwykle poważne konsekwencje - mówią mundurowi i przypominają, że na bezpieczeństwo cyklisty znaczący wpływ ma jego własne zachowanie, przestrzeganie przepisów, ale i właściwie wyposażony rower.

Podstawą jest oświetlenie. Rower powinien mieć: jedno białe światło pozycyjne z przodu, jedno czerwone światło odblaskowe z tyłu, co najmniej jeden skutecznie działający hamulec oraz sygnał dźwiękowy. Dobrze jest również stosować elementy odblaskowe - mogą być one na stałe przymocowane do roweru lub umieszczane na odzieży. Rowerzyści muszą też m.in. bezwzględnie pamiętać o sygnalizowaniu zamiaru skrętu ręką (o czym, jak widać na chełmskich ulicach, zdarza się wielu zapominać) i stosowaniu do poniższych przepisów:

- Kierujący rowerem jest obowiązany korzystać z drogi dla rowerów lub pasa ruchu dla rowerów, jeśli są one wyznaczone dla kierunku, w którym się porusza lub zamierza skręcić. W razie braku drogi dla rowerów cyklista jest obowiązany korzystać z pobocza, a jeżeli nie jest to możliwe - z jezdni.

- Kierujący rowerem, korzystając z drogi dla rowerów i pieszych, jest obowiązany zachować szczególną ostrożność i ustępować miejsca pieszym.

- Dzieci w wieku do lat 10 mogą poruszać się na rowerze wyłącznie pod opieką osoby dorosłej. Dziecko w wieku do 7 lat może być przewożone na rowerze pod warunkiem, że jest ono umieszczone na dodatkowym siodełku zapewniającym bezpieczną jazdę.

- Chcąc pokonać przejście dla pieszych, rowerzysta obowiązany jest zejść z roweru i przeprowadzić go na drugą stronę ulicy - nie dotyczy to ciągów pieszo-rowerowych.

- Kierujący rowerem może korzystać z chodnika, gdy: opiekuje się dzieckiem do lat 10; szerokość chodnika wzdłuż drogi, po której ruch pojazdów jest dozwolony z prędkością większą niż 50 km/h wynosi co najmniej 2 m i brak jest wydzielonej drogi dla rowerów; warunki pogodowe zagrażają bezpieczeństwu rowerzysty na jezdni (śnieg, silny wiatr, ulewa, gołoledź, gęsta mgła). Przy czym kierujący rowerem, korzystając z chodnika lub drogi dla pieszych, jest obowiązany jechać powoli, zachować szczególną ostrożność i ustępować miejsca pieszym.

- Zabrania się jazdy bez trzymania co najmniej jednej ręki na kierownicy oraz nóg na pedałach, a także korzystania podczas jazdy z telefonu wymagającego trzymania słuchawki lub mikrofonu w ręku.

Przepisy nie nakładają obowiązku korzystania z kasków, policja jednak uczula: - Warto po nie sięgnąć. **(pc)**

eprasa.pl d3c39b4a3d

GMINA KAMIEŃ. Praca wre

Postępy na ścieżce

Trwa budowa ścieżki rowerowej wzdłuż drogi wojewódzkiej z Chełma do Kamienia. Odcinek ten ma być gotowy do końca maja. Prace szybko postępują.

Budowa ścieżki rowerowej wzdłuż ul. Hrubieszowskiej i drogi biegnącej z Chełma do Kamienia to część projektu pod nazwą „Budowa niskoemisyjnego systemu transportu w Chełmskim Obszarze Funkcjonalnym". Realizuje go miasto Chełm we współpracy z gminami Chełm oraz Kamień. Część chełmskiego odcinka ścieżki jest już gotowa. Z kolei prace przy budowie trasy rowerowej w gminie Kamień wzdłuż drogi wojewódzkiej relacji Chełm-Hrubieszów nabrały tempa. Jej efekty są coraz bardziej widoczne. Odcinek ten ma być gotowy do końca maja, ale niewykluczone, że będzie to szybciej. Wykonawcą jest Przedsiębiorstwo Robót Drogowych z Lubartowa. Jakiś czas temu emocje niektórych mieszkańców wzbudziła wycinka drzew, niezbędna do powstania tej inwestycji. Jeszcze wcześniej zastrzeżenia rolników wywołała kwestia zjazdów do pól. Projekt nie przewidywał ich na kilkusetmetrowym odcinku. Ostatecznie samorządowcy z gminy Kamień wypracowali z rolnikami kompromis. Wystąpili do Zarządu Dróg Wojewódzkich w Lublinie o stosowne zgody, umożliwiając uwzględnienie i zaprojektowanie zjazdów tam, gdzie to możliwe. Temat uzgodniono z wykonawcą, a za dodatkowe zjazdy gmina dołoży z własnej kieszeni. Na najbliższej sesji, zaplanowanej 21 kwietnia, ok. 90 tys. zł (z czego 12 tys. zł to koszty projektu, a 80 tys. zł wykonanie zjazdów) z gminnego budżetu ma być uchwałą przeznaczone na ten cel przez radnych.

- Chodzi o jedenaście zjazdów - mówi **Dariusz Stocki**, wójt gminy Kamień. **(mo)**

GMINA SIEDLISZCZE. Cierpliwość zamiast remontu

Julianów jeszcze poczeka

Radny Tomasz Szczepaniak upomniał się o remont drogi z Bezku do Julianowa w gminie Siedliszcze. Niestety, dobrej wieści mieszkańcy nie usłyszą.

Podczas sesji Rady Powiatu Chełmskiego wrócił temat remontu drogi z Bezku do Julianowa. To charakterystyczna gruntówka należąca do powiatu, w środku której jest odcinek asfaltowy nazywany przez miejscowych lotniskiem. Mieszkańcy upominali się o remont drogi jeszcze przed zimą. Jej stan od dawna jest marny, ale pogorszył się m.in. po tym, gdy drogą zaczął jeździć ciężki sprzęt należący do firmy stawiającej słupy wysokiego napięcia. Przed zimą na części drogi wysypano gruz. Ale mieszkańcy skarżyli się, że był marnej jakości - z drutami i śrubami - i niewiele to pomogło.

- Droga jest zniszczona i wymaga pilnego remontu - mówił radny **Tomasz Szczepaniak**. A do jego apelu przyłączył się **Ireneusz Czmuda**, radny rządzącej powiatem koalicji, również pochodzący z gminy Siedliszcze. Mimo apelu mieszkańcy miejscowości i kierowcy nie mogą liczyć na szybki remont. Ze słów starosty wynika, że na razie powinni uzbroić się w cierpliwość. - Remont tej drogi trzeba „podczepić" pod jakiś projekt. Póki co planów nie ma, ale trzeba się tym zająć - mówił **Piotr Deniszczuk**, starosta chełmski. - W poprzedniej kadencji były jakieś próby, ale były chyba też jakieś problemy z pasem drogowym. Trzeba by zacząć od uaktualnienia stanu prawnego, żeby można było realizować inwestycję.

Przy okazji radny Szczepaniak nawiązał do niedawnej wizyty starostów w Bezku, na której nieobecni byli samorządowcy z Siedliszcza. - Proszę o informację, gdy będą podobne spotkania na terenie gminy Siedliszcze, żeby mogli wziąć w nich udział radni powiatowi z tego terenu - mówił. **(bf)**

GMINA LEŚNIOWICE. Awaria wysłużonego wodociągu

W Kasiłanie pękła rura

Kolejna awaria wodociągu w Kasiłanie. Z powodu pęknięcia starej rury mieszkańcy trzech wsi mieli przerwę w dostawie wody. Wodociągi w gminie wymagają modernizacji, ale jeszcze bardziej wymaga tego oczyszczalnia ścieków. Potrzeba też rozbudowy kanalizacji sanitarnej.

Po awarii wodociągu wiosną ub.r. mieszkańcy takich wsi Kasiłan, Sielec i Kumów zauważyli, że z ich kranów leci „biała" woda. Wszelkie normy jakościowe były jednak zachowane. Wezwano do przeglądu wodociągu fachowców, którzy mieli ustalić, skąd tak duże zużycie wody w okolicy. Wiadomo jednak, że wodociąg, o którym mowa jest leciwy i awarie, zwłaszcza w tej okolicy, zdarzają się częściej. Ostatnio znowu był z tym problem, a mieszkańcy gminy Leśniowice przeczytali na urzędowej stronie internetowej taki komunikat: „*W związku z awarią wodociągu ujęcia wody w miejscowości Kasiłan, w dniu 8 stycznia br. w godzinach 8.00 - 15.00 nastąpi przerwa w dostawie wody dla odbiorców w miejscowościach: Sielec, Kumów Majoracki i Kumów Plebański. Za utrudnienia przepraszamy.*"

- Pękła rura - mówi **Joanna Jabłońska**, wójt gminy Leśniowice. - Rzeczywiście w Kasiłanie awarie wodociągu zdarzają się częściej. Będziemy konsultować się z fachowcami, co w tej sytuacji zrobić.

Z projektu „Strategii rozwoju gminy Leśniowice 2021-2027 z perspektywą do 2030 r." wynika, że w 2020 r. zaopatrzenie w wodę pitną miało zapewnione 95 procent mieszkańców i określono to jako stan „dostateczny". W dokumencie czytamy, że sieć wodociągowa gminy ma 87,2 km długości i korzysta z niej 3496 osób (988 budynków mieszkalnych jest podłączonych do sieci). W projekcie strategii zwrócono jednak uwagę, że infrastruktura wodociągowa wymaga modernizacji. Ale dużo gorsza jest sytuacja, jeśli chodzi o kanalizację sanitarną, bo pod tym względem od lat gmina Leśniowice jest w ogonie powiatu chełmskiego. Do roku 2020 r. wybudowano jej zaledwie 2,3 km, a z sieci kanalizacji korzystają 242 osoby. W gminie Leśniowice jest 865 zbiorników bezodpływowych i 60 przydomowych oczyszczalni ścieków (na które chętni są kolejni mieszkańcy). Jest też jedna gminna oczyszczalnia ścieków i stan tej infrastruktury w projekcie strategii określono jako „niezadowalający". Od dawna wiadomo, że konieczna jest modernizacja oczyszczalni. Urzędnicy zdają sobie z tego sprawę i teraz na to w pierwszej kolejności zamierzają postawić. W tegorocznym budżecie gminy przewidziano pieniądze na opracowanie dokumentacji projektowej przebudowy oczyszczalni. **(mo)**

SAWIN. Już raz obiecywali

Dziury nadal straszą

Urzędnicy z powiatu chełmskiego już raz obiecywali remont kilkunastu metrów drogi na skrzyżowaniu przy boisku piłkarskim i ośrodku zdrowia w Sawinie. Z obietnicy się nie wywiązali. O łatanie dziur upomina się teraz radny Stefan Sakowski.

Remontując dwa lata temu drogę z Wierzbicy do Sawina, powiat pominął kilkunastometrowy fragment przy skrzyżowaniu ulicy Lubelskiej z ulicą Chełmską, naprzeciwko stadionu i ośrodka zdrowia. Nowy asfalt kończy się przed samym skrzyżowaniem i wyraźnie odcina od starej drogi. Już wtedy mieszkańcy zwracali uwagę, że można było za jednym zamachem poprawić ten niewielki fragment ulicy. - Tym bardziej, że na miejscu były już maszyny i drogowcy, którzy zrobiliby to migiem - mówili.

W starostwie starali się tłumaczyć, że projekt, na który powiat pozyskał zewnętrzne finansowanie zakładał remont konkretnej drogi, a dziurawy fragment znajduje się już na innej, o zupełnie innym numerze. Obiecywali jednak, że przy okazji remontu drogi z Sawina do Rudy-Huty ten fragment zostanie porządnie poprawiony. Dziury jednak połatano doraźnie. I efekt „remontu" właśnie widać. O usunięcie ubytków upomniał się tym razem podczas sesji rady powiatu, radny **Stefan Sakowski**. - Ubytki staramy się usuwać na bieżąco, ale tam, gdzie będzie gruntowna przebudowa, wstrzymujemy się i punktowo łatamy dziury - mówił w odpowiedziach na interpelacje **Piotr Deniszczuk**, starosta chełmski.

Powiat ma w planach remont całej drogi z Krobonoszy do Sawina. Ale najpierw przebuduje drogę z Pniówna przez Krobonosz do drogi wojewódzkiej w Czułczycach. Przetarg już został rozstrzygnięty i umowa z wykonawcą podpisana. - Być może uda się jeszcze w tym roku wykonać remont drugiego etapu tego projektu, czyli właśnie drogi z Krobonoszy do Sawina - mówi P. Deniszczuk. **(bf)**

GMINA LEŚNIOWICE

Wybory do gminnej rady seniorów

Jedna czwarta mieszkańców gminy Leśniowice to seniorzy. Będą mieli teraz swoje przedstawicielstwo w postaci gminnej rady seniorów, do której mogą się już zgłaszać kandydaci.

Podczas jednej z ostatnich sesji radni gminy Leśniowice uchwałą powołali gminną radę seniorów. Będzie ona miała charakter konsultacyjny, doradczy. Rada będzie liczyła maksymalnie 10 członków powołanych na 3-letnią kadencję. Radnym może zostać osoba, która ukończyła 60. rok życia i mieszka w gminie Leśniowice. Zgłoszenia kandydatów wraz z listą poparcia należy składać w sekretariacie urzędu gminy do 23 kwietnia. Formalnościami zajmie się gminna komisja wyborcza ds. przeprowadzenia wyborów do gminnej rady seniorów w Leśniowicach. Publiczne losowanie w przypadku zgłoszenia więcej niż 10 kandydatów na członków rady planowane jest 28 maja br. Potem nastąpi powołanie członków gminnej rady seniorów i podanie tego do publicznej wiadomości.

W gminie Leśniowice osoby powyżej 60. roku życia stanowią 25 proc. wszystkich mieszkańców i z myślą o nich powołana zostanie rada seniorów. Ma ona umożliwić budowanie dialogu, partnerstwa, integracji i współpracy między środowiskiem osób starszych a władzami lokalnymi. **(mo)**

WIEŚCI Z GMINY CHEŁM

W październiku ubiegłego roku radni **Krzysztof Dziechciaruk** i **Aleksander Kowalczyk** wraz z proboszczem miejscowej parafii zwrócili się do wójta o nadanie skwerowi u zbiegu ulic Słonecznej i Chełmskiej w Okszowie-Kolonii (przylegającemu do kościoła) imienia św. Jana Pawła II. Temat powrócił na marcowym posiedzeniu rady gminy.

- Arcybiskup metropolita lubelski Stanisław Budzik wyraził pozytywną opinię w tym zakresie - podkreślił **Wiesław Kociuba**, wójt gminy Chełm.

Radni również nie mieli żadnych zastrzeżeń, wszyscy byli „za" przyjęciem uchwały w tej sprawie. Skwer przy kościele dostanie nową nazwę.

Decyzją radnych bezimienna przestanie być również ulica w Pokrówce. Droga istniała od dawna, ale dopiero w ostatnich latach została utwardzona asfaltem i pojawili się jej nowi mieszkańcy.

- To łącznik dochodzący do lasu, stąd pomysł na ulicę Leśną. Z kolei odcinek ulicy Wojsławickiej w Chełmie (przy lesie) biegnący do cmentarza, na terenie gminy nazwaliśmy ulicą Miejską - tłumaczył na ostatniej sesji **Lucjan Piotrowski**, z-ca wójta.

Krok w przód do większej gminy

Na tapetę powrócił temat Jagodnego - sołectwa w gminie Sawin, które zwróciło się o przyłączenie do gminy Chełm. O sprawie pisaliśmy wielokrotnie - mieszkańcy Jagodnego (jest ich obecnie 115) mieli za złe władzom Sawina, że o nich zapomnieli. Od dobrych kilkudziesięciu lat żadna zaplanowana w budżecie Sawina inwestycja nie dotyczyła Jagodnego. Ludzie powiedzieli w końcu „dość" i zawnioskowali do sąsiedniej gminy o przyłączenie. Tym bardziej, że do połowy lat 50. ubiegłego stulecia sołectwo należało do terytorium gminy Chełm.

Procedura ruszyła, a mieszkańcy tutejszej gminy pozytywnie wypowiedzieli się na temat powiększenia jej granic. Również na piątkowej sesji (26 marca) radni jednomyślnie wydali pozytywną opinię w tej sprawie. Kolejny etap to wystąpienie z wnioskiem do Ministra Spraw Wewnętrznych i Administracji o zmianę granic Gminy Chełm poprzez włączenie do gminy sołectwa Jagodne. **(pc)**

eprasa.pl d3c39b4a3d

GMINA ŻMUDŹ. Przygotowania do lata

Dosypią piasku na plażę

Infrastruktura nad zalewem „Dębowy Las" w Wołkowianach zostanie urozmaicona. Wykonawca już wybrany i wkrótce rozpocznie prace.

W tym roku nad zalewem „Dębowy Las" w Wołkowianach zaplanowano kilka nowości, które urozmaicą infrastrukturę. To dzięki 83 tys. zł kolejnej dotacji, którą gmina Żmudź dostała w ramach projektu realizowanego wspólnie z gminami Kamień i Wojsławice oraz LGD „Ziemi Chełmskiej". Za otrzymaną dotację gmina Żmudź zaplanowała budowę dodatkowego pomostu do cumowania kajaków i rowerów wodnych, a także dosypanie 280 metrów sześciennych piasku na plażę przy „Dębowym Lesie". Samorząd skierował zapytanie ofertowe do firm, aby realizować to zadanie. Zgłosiło się pięciu wykonawców. Najtańsza była oferta PPHU „Dekar" z Jakubowic Konińskich (powiat lubelski), opiewająca na 89 703,90 zł. Tego wykonawcę wybrano w postępowaniu i w najbliższym czasie przystąpi do zaplanowanych prac nad zalewem w Wołkowianach. Firma ma na to czas do końca czerwca br. Potem już rozpocząć ma się sezon kąpielowy (w ubiegłym roku ze względu na epidemię obowiązywały na kąpieliskach zasady bezpieczeństwa). Zalew „Dębowy Las" zajmuje 27 ha. Można tu powędkować i popływać. Dzięki otrzymanej kilka lat temu dotacji otoczenie wokół zbiornika zagospodarowano. Powstały tu pomosty wędkarskie i rekreacyjne, wiaty, tarasy widokowe, plac postojowy, zadaszenia z paleniskami. Wybudowano też do niego drogę dojazdową, wymieniono piasek na plaży. **(mo)**

SAWIN. Bez drużyny piłkarskiej?

Nie chcą kopać piłki

W Sawinie nie ma chętnych do kopania piłki. Z tego powodu klub sportowy „Sawena" ma problemy ze skompletowaniem drużyny, która na co dzień występuje w rozgrywkach chełmskiej ligi okręgowej. Ci, którzy mogliby grać, wyjechali za granicę.

Jedyną gminą w powiecie chełmskim, która nie ma żadnej drużyny piłkarskiej, jest Dubienka. Niewiele brakuje, by w najbliższym czasie dołączył do niej Sawin. Tyle tylko, że Sawin ma prawie trzy razy więcej mieszkańców od Dubienki, a i budżet gminy jest dużo wyższy.

Piłkarski zespół „Sawena" występuje w lidze okręgowej i powinien szykować się do inauguracji rundy wiosennej, która została przesunięta na 25 kwietnia. Tyle tylko, że drużyna liczy 10 zawodników, a powinna mieć co najmniej 15.

- Mamy problemy kadrowe, bo część chłopaków wyjechała za granicę za chlebem. Przez pandemię koronawirusa stracili pracę tutaj i musieli czegoś poszukać poza krajem. Zapewnili, że gdy wrócą, będą grać. Teraz mamy dziesięciu zawodników, którzy zadeklarowali, że chcą grać. Wszyscy jednak pracują, część na zmiany i nie na każdy mecz będzie można na nich liczyć. Tym bardziej, że kilka meczów zaplanowano w środku tygodnia, w środy. Ktoś zapomniał, że w gminnych klubach grają amatorzy, którzy na co dzień pracują, a piłkę kopią z pasji. Pracodawcy nie chcą zwalniać chłopaków na mecze. Ci z kolei też nie zamierzają tracić dni urlopowych. Na pewno potrzebujemy szerszej kadry i wszędzie szukamy zawodników do gry - twierdzi **Łukasz Dyczkowski**, kierownik klubu.

Jeśli Sawena nie skompletuje drużyny, będzie musiała wycofać się z rozgrywek. - Robimy wszystko, by mimo wszystko tak się nie stało, bo wtedy zespół seniorów można stracić na dłużej, choć chłopaki, którzy są teraz za granicą, deklarują, że po powrocie, jesienią będą grać. Wiem, że wszystkie kluby mają problemy kadrowe, ale nasz jest chyba w najtrudniejszej sytuacji - podkreśla Dyczkowski.

Gmina Sawin na „Sawenę" w br. przeznaczyła 48 tys. zł. Lada dzień zarząd klubu ma podpisać z wójtem umowę o dofinansowaniu. - Te pieniądze pozwolą na utrzymanie drużyn seniorów, juniorów, trampkarzy i młodzików. Jeśli przyjdzie nam dokupić trochę sprzętu sportowego, będzie już ciężko - dodaje kierownik Dyczkowski.

Wójt gminy Sawin **Dariusz Ćwir** zna problemy klubu. - Wspólnie z kierownictwem klubu robimy wszystko, by to poskładać. Szukamy możliwości, by zachęcić chłopców do gry w piłkę. Gmina nie zostawi klubu, na pewno mu pomoże. Ustaliliśmy, że zajmiemy się kwestiami organizacyjnymi, jak choćby przygotowaniem boiska do gry. Wierzę głęboko, że jeśli nie udałoby się skompletować zespołu teraz, to w drugim półroczu, już w klasie „A" wrócą wszyscy, którzy deklarują grę w klubie. Sport jest ważny, na mecze przychodzi sporo kibiców, to dla nich swego rodzaju odskocznia od codziennych problemów - podkreśla wójt Ćwir. **(s)**

GMINA KAMIEŃ. Jeśli nie z dotacji, to z kredytu

Oczyszczalnię i tak robić trzeba

Gminie Kamień nie przyznano dotacji, z której miała być modernizowana gminna oczyszczalnia ścieków. Ale inwestycja ta jest potrzebna i wygląda na to, że urzędnicy będą posiłkować się kredytem, aby ją zrealizować.

Gmina Kamień nie znalazła się w gronie kilku samorządów-szczęśliwców z powiatu chełmskiego, które dostały dotacje z Rządowego Funduszu Inwestycji Lokalnych. Urzędnicy mieli nadzieję, że dofinansowanie to przeznaczą na przebudowę oczyszczalni ścieków w Kamieniu. Już dawno ta instalacja jest niewystarczająca w stosunku do potrzeb. O tym, że inwestycja jest bardzo potrzebna mówi się od lat, ale brakuje pieniędzy na jej sfinalizowanie. Ważna inwestycja warta jest prawie 2,5 mln zł. Na tyle jakiś czas temu ją oszacowano i oby w tej kwocie przedsięwzięcie się zamknęło.

- Mamy kosztorys oraz projekt modernizacji naszej oczyszczalni i to jest czas, gdy trzeba będzie nad tą inwestycją się pochylić - mówi **Dariusz Stocki**, wójt gminy Kamień. - Wygląda na to, że będziemy się posiłkować kredytem. **(mo)**

Stracili pracę, trafili na bruk

Zamknięcie lub ograniczenie działalności, zastosowane jako recepta na pandemię, niszczy wiele branż gospodarki. Ludzie tracą pracę i widoki na godne życie.

Widmo utraty pracy i źródła utrzymania zagląda w oczy wielu mieszkańcom. W chełmskim „Monarze" już zauważają pierwsze skutki tego kryzysu. Do placówki tej wcześniej przeważnie trafiali ludzie starsi, po przejściach. Ostatnio jednak zdarzyło się, że podopiecznymi zostały młode osoby. Straciły pracę w trakcie epidemii, a wkrótce nie były w stanie opłacić rachunków, stancji. Ostatecznie nie miały, gdzie się podziać i trafiły do „Monaru". **Anna Adwent**, kierownik chełmskiego „Monaru", mówi, że to alarmujące sytuacje.

- Niestety, coraz częściej słyszymy u nas historie o tym, jakie piętno epidemia wyciska na życiu wielu ludzi - mówi kierownik Adwent. - Po utracie pracy jeszcze przez kilka miesięcy osoby te są w stanie się utrzymać, pożyczają pieniądze na czynsz za stancję, rachunki. Ostatnio, w dwóch przypadkach, młode osoby musiały się posiłkować pobytem u nas.

Przeważnie o tej porze roku w chełmskim „Monarze" zaczynały się już zwalniać miejsca. W tym roku jest inaczej. Wpływ na taki stan rzeczy ma zapewne też pogoda, ciągle mało wiosenna.

- Wciąż przyjmujemy nowych podopiecznych, ten okres zimowy niejako się wydłużył - mówi kierownik Adwent. **(mo)**

CHEŁMSKIE. Drgnęło na rynku pracy

Światełko w tunelu bezrobocia

Nastąpił przełom na rynku pracy w Chełmie i powiecie chełmskim. Po raz pierwszy od wielu miesięcy bezrobocie nie poszybowało u nas w górę, tylko minimalnie spadło.

Początek roku przyniósł kolejny wzrost poziomu bezrobocia. W powiecie chełmskim na koniec stycznia br. wynosiło ono 13,5 proc., a w Chełmie 12,5 proc. Ostatnie dane Urzędu Statystycznego w Lublinie dotyczą stanu na koniec lutego br. i są bardziej optymistyczne niż poprzednie. Wynika z nich, że stopa bezrobocia w Chełmie wyniosła 12,2 proc., a w powiecie chełmskim 13,3 proc. (podczas, gdy w kraju wynosiło 6,5 proc., a w województwie lubelskim 8,5 proc., czyli tyle, ile miesiąc wcześniej). Spadło ono niewiele, ale to i tak przełom, bo przez ostatni rok bezrobocie u nas bez przerwy rosło. Przed miesiącem **Regina Półkośnik** z Powiatowego Urzędu Pracy w Chełmie, mówiła na łamach „Nowego Tygodnia", że w styczniu zawsze rejestruje się najwięcej bezrobotnych. W chełmskim pośredniaku mieli nadzieję, że sytuacja poprawi się w najbliższym czasie i tak też się stało. Wpływ na to ma między innymi fakt, że o tej porze roku sporo osób rozpoczyna roboty publiczne. Najnowsza statystyka chełmskiego pośredniaka odzwierciedla stan na koniec marca br. (ale to urząd statystyczny wylicza stopę bezrobocia, podając ją niejako z „miesięcznym" opóźnieniem). Wynika z niej, że zarejestrowanych w chełmskim PUP było 6551 osób bezrobotnych, podczas gdy miesiąc wcześniej 6915 osób, czyli o 364 więcej. Z ewidencji bezrobotnych wyłączono w marcu br. 931 osób, z czego 352 z powodu podjęcia pracy. Przez pierwszy kwartał w chełmskim PUP zarejestrowało się łącznie 1940 osób bezrobotnych, z czego 1096 to mieszkańcy powiatu chełmskiego, a 844 to chełmianie. W marcu br. zarejestrowało się 567 bezrobotnych, w tym 309 z powiatu chełmskiego, 258 z Chełma. Jednak dla porównania w marcu ub.r. zarejestrowało się mniej bezrobotnych niż obecnie - 479. Wtedy też poziom bezrobocia w Chełmie sięgał 10,9 proc., a w powiecie chełmskim - 12,1 proc. Jest więc co odrabiać. Tak czy inaczej, ostatni miesiąc przyniósł światełko w tunelu. **(mo)**

CHEŁM

Nie wstydź się, posprzątaj!

Nie mogę przejść do garażu, żeby nie natknąć się na odchody - żali się mieszkaniec osiedla Słoneczne. Chełm ma ewidentny problem z psimi kupami, które szpecą trawniki i ulice. Świadomych i zdyscyplinowanych właścicieli czworonogów jest u nas tyle, co kot napłakał.

Posiadanie czworonoga przynosi dużo radości, ale również obowiązków, o czym wielu chełmian niestety często zapomina.

- Dlaczego nikt nie nakłada mandatów za nieposprzątanie po psie? - pyta mieszkaniec osiedla Słoneczne. Jak mówi, w temacie zalegających na osiedlu psich odchodów próbował nawet interweniować w ratuszu, ale został odesłany z kwitkiem i informacją, aby skierował w tej sprawie oficjalne pismo do urzędu.

Według przepisów właściciel psa jest zobowiązany do bezzwłocznego usuwania odchodów zwierzęcia z terenów przeznaczonych do wspólnego użytku (z obowiązku zwolnieni są m.in. niewidomi i niepełnosprawni, którzy muszą korzystać z pomocy psa przewodnika). W praktyce niestety, co potwierdza **Tomasz Piskorski** ze Straży Miejskiej w Chełmie, ludzie niechętnie schylają się, by posprzątać po swoim pupilu. - Nie dysponujemy statystykami odnośnie wystawionych mandatów za nieposprzątanie po psie. Mieszkańcy też rzadko dzwonią w tej sprawie. Częściej dostajemy sygnały m.in. o niezabezpieczonych, biegających luzem czworonogach. Niemniej strażnicy zawsze, gdy widzą załatwiającego się psa, zwalniają i obserwują zachowanie jego właściciela. Tylko że jeśli już ktoś zauważy patrol SM, od razu wyciąga woreczek. Gdy straży nie ma na horyzoncie, po prostu odchodzi. Tak jest szczególnie o świcie, około godziny 5-6 rano, gdy na ulicach są pustki, a my jeszcze nie pracujemy - tłumaczy Piskorski.

Niechęć do sprzątania to jedno, ale wielu miłośników psów ma też własną teorię na ten temat. - Gdybym miał gdzie wyrzucić, posprzątałbym. Do zwykłego kosza nie wolno, ale liczbę tzw. psich stacji można w mieście policzyć na palcach jednej ręki - mówi wprost młody chełmianin.

- W sytuacji, gdy nie ma w pobliżu specjalnego pojemnika, odchody należy wyrzucić do zwykłej śmietniczki czy kontenera na odpady zmieszane - podkreśla Piskorski.

Problem jednak w tym, że i zwykłych koszy ulicznych jest w mieście mało, a urzędnicy tylko obiecują ustawienie nowych. **(pc)**

eprasa.pl d3c39b4a3d

Zakapior górą

Przywieziona z Bieszczad, kupiona w Łopience od lokalnego ludowego artysty, rzeźba „zakapiora" zwyciężyła w organizowanym przez Stowarzyszenie WeRwA konkursie pn. „Pamiątka z podróży". Zabawa w całości przeprowadzona została w Internecie, a laureatów wybierali użytkownicy Facebooka, oddając głos na swojego faworyta.

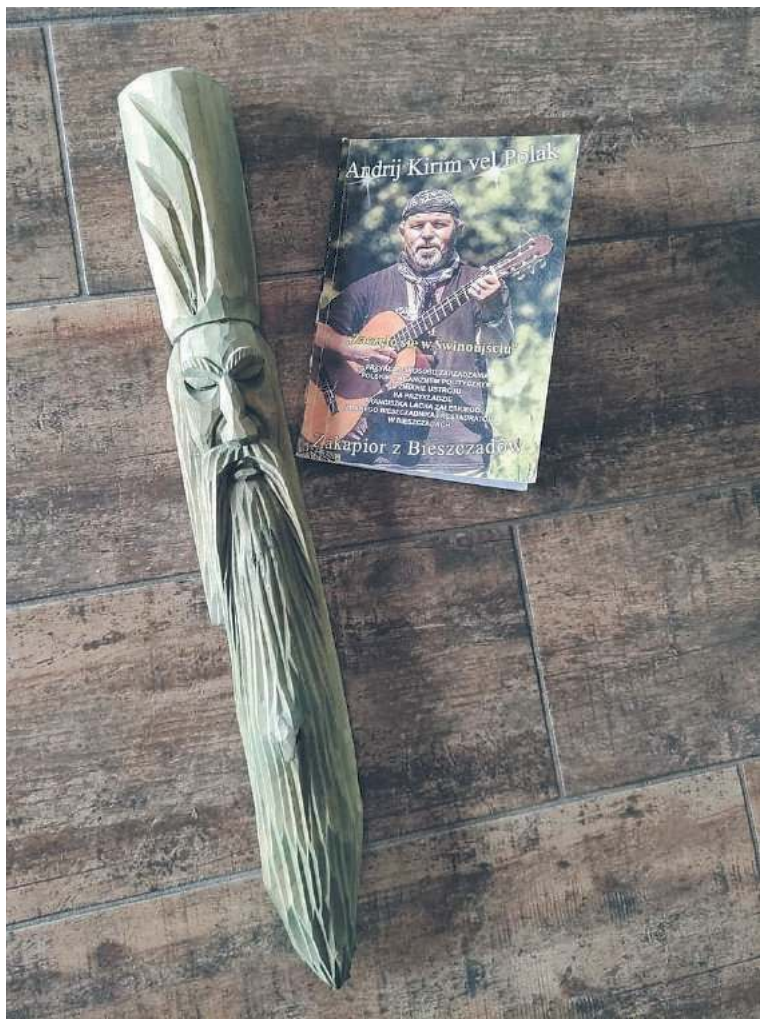

I tak najwięcej „lajków" zebrała właśnie pamiątka przywieziona z Bieszczad przez **Annę Krystynek-Kuryś**. Zakapior, jak opisała rzeźbę pani Anna, przypomina jej cudownie spędzony czas, błotną wspinaczkę na Korbanię, smak proziaków na wycieczce bieszczadzką kolejką, pyszne piwo w Siekierezadzie i wiele innych cudownych chwil. II miejsce jurorzy przyznali kamieniowi wulkanicznemu z Etny, zdobytemu przez **Małgorzatę Błaszko** (118 lajków), a na III miejscu uplasowała się **Agnieszka Radziszewska Holy**, która z podróży przywozi... książki o Małym Księciu (69).

- Oglądając konkursowe zdjęcia, możemy się dowiedzieć, że oprócz wspomnień z wakacyjnych wojaży przywozimy m.in. wina, koszulki, kamienie, biżuterię oraz... szczepki roślin - mówi **Grzegorz Gorczyca** ze stowarzyszenia WeRwA.

Konkursowe fotografie można zobaczyć na profilu Chełmskiego Klubu Podróżników na Facebooku. **(opr. pc)**

WeRwA z Czarodziejskim Drzewem '2021

Jako jedyni z województwa Stowarzyszenie WeRwA zostało laureatem nagrody Czarodziejskie Drzewo '2021. To nagroda za ich kreatywność w działaniach prowadzonych w związku z ubiegłorocznym międzynarodowym Świętem Drzewa. Nasi czytelnicy też mają w tym swój udział!

Ubiegłoroczne działania prowadzone były pod hasłem „Święto Drzewa dla zwierząt". Była to szeroko zakrojona akcja edukacyjna na temat ochrony środowiska i zmian klimatu, poparta konkretnymi działaniami - sadzeniem i ochroną drzew. Wzięło w niej udział 229 podmiotów (placówek oświatowych, stowarzyszeń, gmin, nadleśnictw, firm) - w sumie ponad 19 tysięcy osób. Udało się posadzić aż ponad 20 tysięcy drzew!

Stowarzyszenie WeRwA jest jednym z dziewięciu wyróżnionych podmiotów, a co najważniejsze - jedynym z województwa lubelskiego. Nasza redakcja z kolei obejmowała patronat nad wydarzeniem, na naszych łamach organizowany był konkurs z sadzonkami drzew do wygrania, a Wy - drodzy Czytelnicy - na naszym facebookowym profilu wybieraliście Drzewo Chełma.

- Bardzo cieszymy się z tej nagrody, tym bardziej, że w tej akcji braliśmy udział po raz pierwszy, a liczba projektów była bardzo duża. Nie możemy się już doczekać październikowej gali, gdyż będzie to znakomita okazja, by poznać wielu fajnych ludzi. Szkoda tylko, że wybrane podczas tych działań nasze chełmskie Drzewo Roku (ajlant gruczołowaty z pl. Łuczkowskiego) nie zakwalifikowało się do finału ogólnopolskiego, ale mamy nadzieję, że to się uda w tym roku - mówi **Anna Gorczyca** ze Stowarzyszenia WeRwA.

Nagrodę przyznał Klub Gaja, a partnerem strategicznym konkursu były m.in. Lasy Państwowe (oficjalne przyznanie odbędzie się w październiku, w Warszawie, podczas gali związanej z kolejnym Świętem Drzewa). **(opr. pc)**

Konkurs rozstrzygnięty, dary przekazane

469 prac z 33 placówek oświatowych z Chełma i powiatu chełmskiego wpłynęło do Młodzieżowego Domu Kultury w Chełmie na XXVII Konkurs „Palmy i Pisanki – polskie tradycje wielkanocne". Długa lista z nazwiskami laureatów, protokół z konkursu i informacje o odbiorze nagród są dostępne na stronie internetowej chełmskiego MDK. Piękne palmy i pisanki zgłoszone do konkursu wielkanocnego MDK, które nie trafiły na wystawę pokonkursową, zawieziono na oddział dziecięcy chełmskiego szpitala. Cieszyły oczy małych pacjentów, którzy świąteczny czas musieli spędzić w szpitalnych łóżkach. Była to także symboliczna forma podziękowania dla szpitalnego personelu. Wielkanocne dekoracje z MDK, a także pluszaki i książeczki dla dzieci zawieźli do szpitala przedstawiciele Stowarzyszenie „Życie z chorobą nie musi być smutne" im. Karoli Majewskiej, z którym chełmski MDK współpracuje. **(mo)**

CHEŁMSKIE. Wszystkie oferty szkół za jednym kliknięciem

Giełda szkół zdalnie

Propozycja dla absolwentów podstawówek, którzy stoją przed wyborem szkoły średniej. Pod jednym linkiem znajdą filmiki promocyjne i ofertę edukacyjną okolicznych placówek. Biblioteka Pedagogiczna w Chełmie w ciekawy sposób podała im to na tacy w ramach dorocznej Giełdy Szkół - EDUwybory 2021.

Biblioteka Pedagogiczna w Chełmie zaprasza przyszłych absolwentów szkół podstawowych na 25. edycję „Giełdy Szkół - EDUwybory 2021", która ze względu na epidemię odbędzie się w formie zdalnej. „Giełda Szkół" to kontynuowana od ponad 20 lat akcja, adresowana do uczniów klas ósmych. Uczniowie podstawówek, stojący przed wyborem dalszej drogi kształcenia, a także ich rodzice i opiekunowie, mogą uzyskać dodatkowe informacje m.in. o egzaminach ósmoklasisty, o tym, jakie wymagania rekrutacyjne mają różne typy szkół średnich i zawodowych. Od 12 kwietnia br. do zakończenia rekrutacji organizatorzy „Giełdy Szkół" zachęcają do zapoznania się z aktualną propozycją edukacyjną profilowanych szkół ponadpodstawowych z Chełma i okolic zamieszczoną na stronie Biblioteki Pedagogicznej w Chełmie: www.bpchelm.pl/gielda-szkol. **(opr. mo)**

Konkurs „Na każdą książkę" rozstrzygnięty

W Chełmskiej Bibliotece Publicznej rozstrzygnięto konkurs „Na każdą książkę". Zadaniem uczestników było stworzenie nietuzinkowej torby wielokrotnego użytku na książki wypożyczone z ChBP. W kategorii wiekowej: 6-9 lat zwyciężył **Aleksander Vyborov**, a w kategorii 10-14 lat - **Aleksandra Wiąckiewicz**. Zwycięzcy zaproszeni są po odbiór nagród do wypożyczalni i czytelni dla dzieci po 12 kwietnia w godzinach pracy biblioteki. **Robert Chełmicki**, przewodniczący komisji konkursowej i dyrektor ChBP zdecydował o nagrodzeniu wszystkich uczestników konkursu, którzy także mogą zgłaszać się po upominki po 12 kwietnia. Konkurs „Na każdą książkę!" został dofinansowany przez Fundację PZU w ramach projektu „Wydarzenia kulturalne w ChBP". **(opr. mo)**

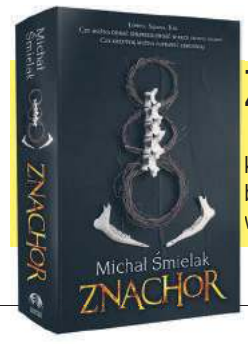

Zapraszamy po wygraną

Miło nam poinformować, że powieść Michała Śmielaka pt. „Znachor" wygrał pan Daniel Bednarczyk. Po odbiór książkowej nagrody zapraszamy do naszej redakcji w godz. od 8 do 16. Gratulujemy!

eprasa.pl d3c39b4a3d

GMINA ŻMUDŹ. Tę historię znają nieliczni

Dawno temu we dworze

Po pożarze w 1976 r.

Historia dawnego dworu w Wólce Leszczańskiej jest niezwykła. Warto, żeby przetrwała. Przybliżają ją pracownicy chełmskiej delegatury Wojewódzkiego Urzędu Ochrony Zabytków.

W powiecie chełmskim mnóstwo jest interesujących zabytków i ich pozostałości, z którymi związane są losy mieszkańców sprzed lat. Tak jest też w przypadku dworu Poletyłów w Wólce Leszczańskiej (gmina Żmudź). W chełmskiej delegaturze Wojewódzkiego Urzędu Ochrony Zabytków w Lublinie zgłębili jego historię na prośbę mieszkańców. Z relacji urzędników wynika, że wieś Wólka Leszczańska z folwarkiem została kupiona w 1788 r. przez **Wojciecha Poletyłę** od **Placyda Ligęzy Kurdwanowskiego**. Wieloletnim dzierżawcą majątku został **Jan Niewiadomski**.

- W połowie XIX wieku dobra ziemskie Wólka Leszczańska, będące wówczas własnością **Alojzego Poletyły**, liczyły 1152 morgi, czyli około 645 hektarów - informują konserwatorzy zabytków. - 5 sierpnia 1876 roku Witold Poletyło nabył od swojego brata Leopolda między innymi dobra Wólka Leszczańska z przyległością Maziarnia o powierzchni 1625 mórg i 137 prętów. Nowy właściciel przeprowadził się z Wojsławic do Wólki Leszczańskiej, gdzie zamieszkiwał tymczasowo w dawnej leśniczówce. Pod koniec lat siedemdziesiątych dziewiętnastego wieku został założony park o powierzchni około 4,5 hektara, a najprawdopodobniej w pierwszej połowie lat osiemdziesiątych dziewiętnastego wieku wzniesiono murowany budynek dworu.

Dwór przetrwał obie wojny światowe. Po 1944 r. użytkowany był przez miejscowy PGR, jego pracownicy w nim mieszkali. Postępującą dewastację budynku przyspieszył pożar w latach 70. XX wieku. Miała go wywołać jedna z mieszkanek dworu, wyrzucając w trawę resztki gorącego popiołu z pieca. Ostatecznie ruiny dworu zostały rozebrane pod koniec lat 80. ubiegłego wieku. Do czasów współczesnych z dawnego założenia dworsko-parkowego zachowały się skromne pozostałości parku, resztki fundamentów dworu Poletyłów skryte pod powierzchnią ziemi. **(opr. mo, fot. FB Lubelski Wojewódzki Konserwator Zabytków)**

Po pożarze w 1976 r.

1988 r.

CHEŁM. Dzieje się w ZSEiT

Zwycięski projekt

Zespół Szkół Energetycznych i Transportowych w Chełmie nie zawęża działań do dziedzin ujętych w swojej nazwie. Z powodzeniem mierzy się także z wyzwaniami humanistycznymi. Uczniowie klas II SpLp - **Dariusz Karpiński**, **Oliwia Majewska**, **Agnieszka Mazurek**, **Bartłomiej Momot**, **Amelia Olszewska**, **Karolina Palińska**, **Oliwia Szymonik**, **Weronika Wojciechowska**; II R - **Michał Macegoniuk**, **Michał Mazurek** oraz II E - **Bartłomiej Stachniuk** są autorami zwycięskiego projektu „Szlakiem kultury chełmskich Żydów" w ramach ogólnopolskiego konkursu Szkoły Dialogu. Zwycięską drużynę wspomagał cyfrowo uczeń kl. I R **Jakub Sajuk**. Projekt jest efektem współpracy młodzieży z muzealnikami Muzeum Ziemi Chełmskiej: **Dorotą Bidą** i **Zbigniewem Lubaszewskim**.

Koordynatorami działań młodzieży byli **Małgorzata Kołodziejczyk** i **Krzysztof Pawlik**. **(r)**

Szkoła Dialogu 2020.

Chełmski słownik biograficzny (310)

- Zbigniew Lubaszewski -

TADEUSZ ŚWIECKI

Interesującą grupą postaci, związanych z Chełmem i ziemią chełmską, są parlamentarzyści z okresu II Rzeczypospolitej. Jednym z nich jest Tadeusz Świecki, wybitny działacz Narodowej Demokracji, zasiadający w Sejmie w latach 1922-1930.

Tadeusz Świecki urodził się 21 grudnia 1880 roku jako syn Władysława Gerarda i Eugenii Świeckich. Jego ojciec, posługujący się herbem Leszczyc, pochodził z miejscowości Kalonka nieopodal Łodzi (obecny powiat łódzki wschodni). Matka wywodziła się z francuskiej rodziny de Sauvé (jej dziadek wyemigrował z Francji podczas wielkiej rewolucji francuskiej). Ojciec uczestniczył w powstaniu styczniowym (jako podporucznik) i w 1867 roku wydzierżawił od rodziny Kozerskich dobra Staw (był również spokrewniony z Kozerskimi, z tego rodu wywodziła się jego matka Wiktoria). Posiadał również Bukową Małą oraz Majdan Stuleński (w powiecie włodawskim). Tadeusz wraz z bratem Janem uczęszczał do gimnazjum rosyjskiego w Chełmie (szkoła funkcjonowała w dawnym kolegium pijarów przy kościele pw. Rozesłania Świętych Apostołów). Wraz z grupą kolegów uczestniczył w konspiracyjnym kółku samokształceniowym, które zostało wykryte przez władze rosyjskie. Epizod ten dosyć szczegółowo został opisany w biogramie Tadeusza Świeckiego w publikacji *Parlament Rzeczypospolitej Polskiej 1919-1927* (wydany w 1928 roku). W trakcie lekcji języka rosyjskiego nauczyciel znalazł w kieszeni Jana Świeckiego śpiewnik polski wydany w Poznaniu (między innymi z *Mazurkiem Dąbrowskiego*). Po przeprowadzonym śledztwie członków kółka wydalono z gimnazjum. Tadeusz Świecki wyjechał do zaboru austriackiego, gdzie eksternistycznie zdał maturę w gimnazjum w Samborze. Następnie był słuchaczem szkoły rolniczej w Czernichowie pod Krakowem. W kolejnych latach studiował nauki przyrodnicze w Wiedniu oraz nauki polityczno-ekonomiczne w Paryżu.

Już w trakcie pobytu w Małopolsce Tadeusz Świecki został członkiem tajnej Ligi Narodowej i kolportował prasę związaną z polskim ruchem narodowym („Polaka", „Przegląd Wszechpolski"). Po powrocie ze studiów zakupił majątek Radomice nieopodal Lipna w guberni płockiej (obecne województwo kujawsko-pomorskie) i zaangażował się różnorodną działalność społeczną. Był prezesem Towarzystwa Rolniczego Ziemi Dobrzyńskiej (z siedzibą w Lipnie). Organizował kursy rolnicze dla chłopów i wystawy rolnicze. Wspierał również finansowo Polaków podejmujących studia zagraniczne. Po wybuchu I wojny światowej był organizatorem i prezesem Powiatowego Komitetu Obywatelskiego w Płocku oraz wiceprzewodniczącym Gubernialnego Komitetu Obywatelskiego. Działał również w Tajnym Wydziale Politycznym stworzonym przez działaczy Ligi Narodowej. Redagował odezwy i ulotki, a w 1916 roku wydał publikację *Jaką drogą należy nam iść*, prezentującą poglądy ruchu narodowego. W tym samym roku odmówił udziału w pracach Tymczasowej Rady Stanu i obecności w uroczystym odczytaniu *Aktu 5 listopada*, zapowiadającego utworzenie powiązanego z Niemcami i Austro-Węgrami Królestwa Polskiego (na terenach odebranych Rosji). 24 września 1918 roku w imieniu mieszkańców Płocka witał (w języku francuskim) nuncjusza papieskiego (i przyszłego papieża Piusa XI) Achille Rattiego, który kilka dni wcześniej odwiedził również Chełm. Wspierał także rozwój polskiego szkolnictwa (działał w Polskiej Macierzy Szkolnej) oraz prowadził działalność charytatywną.

Po odzyskaniu niepodległości Tadeusz Świecki uczestniczył w tworzeniu polskiej administracji oraz był jednym z organizatorów wyborów do Sejmu Ustawodawczego. W 1919 roku był również jednym z inicjatorów powołania (i pierwszym prezesem) Związku Obrony Ojczyzny. W kolejnym roku, kiedy wojska bolszewickie dotarły do Płocka, pełnił obowiązki prezesa Obywatelskiego Komitetu Obrony Państwa powiatu płockiego. Uczestniczył nawet osobiście w walkach na terenie Płocka (bronił ze współpracownikami budynku Towarzystwa Kredytowego Ziemskiego), za co otrzymał Krzyż Walecznych.

W 1922 roku Tadeusz Świecki został posłem do Sejmu RP I kadencji, jako przedstawiciel Chrześcijańskiego Związku Jedności Narodowej (taką nazwę nosił komitet reprezentujący organizacje skupione wokół Związku Ludowo-Narodowego, będącego polityczną reprezentacja ruchu narodowego w latach 1919-1928). Wybrany został w okręgu 8 obejmującym powiaty: płocki, płoński, sierpecki i rypiński. Zasiadał również w Sejmie 2 kadencji (w latach 1928-1930) jako przedstawiciel Stronnictwa Narodowego (powstało po przekształceniu Związku Ludowo-Narodowego). Działał również w Związku Ziemian (był wiceprezesem) oraz w organizacjach katolickich (miedzy innymi w Akcji Katolickiej). Był także aktywnym działaczem Towarzystwa Naukowego Płockiego i współautorem publikacji (wspólnie z Franciszkiem Wybultem) *Mazowsze Płockie w czasach wojny światowej i powstania Państwa Polskiego* (wydanej w 1932 roku).

Po wybuchu II wojny światowej Tadeusz Świecki został aresztowany przez Niemców i osadzony w obozie koncentracyjnym w Dachau. Zwolniony po dwóch latach powrócił do Radmic (został odnaleziony nieprzytomny na stacji kolejowej przez jednego z chłopów z okolic Lipna). W 1944 roku przebywał w Warszawie, którą opuścił po upadku powstania. Po utracie majątku w Radomicach zamieszkał w Sędzimirowicach pod Kaliszem, gdzie prowadził należące do żony (Jadwigi Marii Garczyńskiej) liczące 50 hektarów gospodarstwo. Według biogramu autorstwa Jana Świeckiego, zamieszczonego w „Notatkach Płockich" (nr 4 z 1995 roku) jesienią 1945 roku Tadeusz Świecki uległ wypadkowi (został wciągnięty przez pas transmisyjny młocarni). Zmarł 3 października 1945 roku w szpitalu w Kaliszu. Pochowany został w miejscowości Staw nieopodal Sędzimirowic. Z małżeństwa ze wspomnianą Jadwiga Garczyńską miał dwóch synów i córkę. Starszego syna Witolda rozstrzelali Niemcy za działalność konspiracyjną. Młodszy syn Tadeusz został ciężko ranny w trakcie walk o Oksywie w 1939 roku (został inwalidą) i po wojnie pracował jako inżynier elektryk.

eprasa.pl d3c39b4a3d

74. miejsce na liście miast, w których kierowcy najczęściej deklarują szkodę w historii OC

Chełm niskoszkodowy

Ciekawy ranking przygotowali eksperci z portalu rankomat.pl. Porównali 84 największe polskie miasta pod względem liczby zgłaszanych szkód komunikacyjnych pokrywanych z OC kierowców w 2020 r. Chełm znalazł się w nim na 74. miejscu. Czym niższa pozycja w rankingu, tym mniejszy był odsetek odszkodowań, wypłacanych z obowiązkowego ubezpieczenia komunikacyjnego OC, co pozytywnie powinno przekładać się na cenę polis ubezpieczeniowych.

Według danych zebranych przez specjalistów rankomat.pl 18,7 proc. kierowców z Chełma przyznało się, że w ostatnich latach ich ubezpieczyciel musiał wypłacać odszkodowanie za spowodowane przez nich szkody OC. Ten wynik dał miastu 74. miejsce w rankingu szkodowości. Gorzej z dużych miast województwa lubelskiego wypadł Lublin, który zajął 56. miejsce z wynikiem 21,2 proc. Nieco lepiej od Chełma wypadły Zamość - 75. pozycja z wynikiem 18,6 proc. oraz Biała Podlaska - 81. lokata z 17,9 proc.

W skali kraju najwięcej kierowców przyznało się do szkody w Rudzie Śląskiej (26,1 proc.), Sosnowcu (25,6 proc.) i Jaworznie (25,2 proc.), a najbezpieczniej jeżdżą kierowcy w Ostrowcu Świętokrzyskim (16,8 proc. zgłosiło szkodę z OC), Gnieźnie (17,4 proc.) i Ełku (17,7 proc.).

Odsetek kierowców z danego rejonu, którym trzeba było wypłacić odszkodowanie komunikacyjne OC, jest jednym z czynników przekładających się na ceny polis OC. M.in. stąd najdroższe w woj. lubelskim są one w Lublinie - średni koszt polisy OC w 2020 r. wyniósł 683 zł, a najtańsze w Chełmie, Zamościu i Białej Podlaskiej (po 595 zł).

- Liczba szkód likwidowanych z polisy OC właściciela pojazdu to tylko jeden z czynników branych pod uwagę przez ubezpieczycieli podczas wyceny składki. Na cenę OC wpływają także informacje o kierowcy, przede wszystkim jego wiek i okres posiadania prawa jazdy oraz dane techniczne jego pojazdu. Równie ważne mogą być sieć i rodzaj dróg, po których się porusza, liczba ich użytkowników czy statystyki wypadkowe, które przekładają się na ryzyko wystąpienia kolizji lub wypadku w tym regionie - wyjaśnia **Tomasz Kroplewski**, kierownik ds. rozwoju produktu rankomat.pl.

Statystyki wskazują, że szkodowy kierowca z Chełma to 32-latek, który ma w garażu volkswagena golfa z 2007 roku. Składka, jaką musieli zapłacić mieszkańcy Chełma za polisę, którzy w zeszłym roku spowodowali co najmniej jedną szkodę, to 835 zł. Dla porównania średnia cena OC w mieście wyniosła około 600 zł. **(opr. s, źródło: rankomat.pl)**

Mieszkanie spłonęło od świeczki

Zaczęło się od świeczki zapachowej, a potem momentalnie w płomieniach stanęło całe mieszkanie. To, co nie spłonęło, zostało zalane wodą podczas akcji gaśniczej. W kilka chwil mężczyzna stracił niemal cały dobytek, a zaledwie kilka godzin wcześniej cieszył się z zakończonego remontu.

Informacja o pożarze dotarła na stanowisko kierowania straży pożarnej około godziny 3:30, w niedzielę (11 kwietnia). Gdy strażacy wjeżdżali w osiedle Dyrekcja Górna, już z oddali widzieli wydobywający się z okien słup ognia. Pożarem, jak się okazało, objęte było w całości jedno z mieszkań na pierwszym piętrze w kamienicy przy ulicy Katedralnej. Ojciec wraz z dwiema córkami w porę uciekli z płonącego wnętrza. Z klatki schodowej strażacy ewakuowali natomiast 9 osób - rodziny z sąsiednich mieszkań. Następnie wyposażeni w aparaty ochrony dróg oddechowych podzielili się na dwa zespoły: jeden przeszukiwał pozostałe lokale, sprawdzając, czy aby na pewno wszyscy zostali bezpiecznie wyprowadzeni na zewnątrz; drugi wszedł do płonącego mieszkania. Strażacy podali prąd wody w natarciu, a następnie wynieśli na dwór elementy wyposażenia, a potem prześwietlili wnętrze kamerą termowizyjną, by zlokalizować i zneutralizować wszystkie zarzewia ognia. Po wszystkim przewietrzyli lokum.

- W akcji trwającej godzinę i czterdzieści minut brały udział cztery zastępy strażaków, trzynastu ratowników. Prawdopodobną przyczyną wybuchu pożaru była nieostrożność osób dorosłych przy posługiwaniu się ogniem - mówi bryg. **Wojciech Chudoba**, z-ca komendanta miejskiego Państwowej Straży Pożarnej w Chełmie.

Mieszkanie, w którym wybuchł pożar, spaliło się doszczętnie. Przyczyną, jak się okazuje, była pozostawiona na stole w salonie świeczka zapachowa. Dokładne okoliczności tego zdarzenia bada jednak chełmska policja. Do sprawy ma zostać powołany biegły sądowy z zakresu pożarnictwa. **(pc)**

Pijany szaleniec

Koło urwane, auto na dachu - to efekt wyprzedzania całej kolumny pojazdów na wyjeździe z Chełma. Sprawca wypadku miał w organizmie blisko 2 promile alkoholu, trafił pod skalpel.

Sobota, 10 kwietnia, godzina 18:30. Dyżurny komendy miejskiej policji odebrał zgłoszenie o wypadku na drodze krajowej nr 12, tuż za granicami Chełma.

- Ze wstępnych ustaleń policjantów wynika, że kierujący samochodem marki Audi, 46-letni chełmianin, wyprzedzał kilka jadących przed nim pojazdów - mówi kom. **Ewa Czyż**, rzecznik prasowa KMP w Chełmie.

W tym samym czasie będący na początku kolumny kierowca toyoty (45-letni mieszkaniec powiatu radzyńskiego) był w trakcie skręcania w lewo, w leśną drogę. Rozpędzone audi uderzyło z impetem w bok toyoty, po czym wypadło z trasy i stanęło na dachu. - W wyniku tego zdarzenia kierujący audi z obrażeniami ciała został przewieziony do szpitala. Badanie stanu jego trzeźwości wykazało, że miał blisko dwa promile alkoholu w organizmie - dodaje komisarz Czyż.

Pijany sprawca wypadku trafił od razu na blok operacyjny. Drugi kierowca również został przetransportowany karetką do szpitala, ale po ogólnych badaniach lekko poobijany mężczyzna został zwolniony do domu.

Przez kilkadziesiąt minut droga była zablokowana. **(pc)**

fot. Lublin112

fot. Lublin112

Wysypisko tuż przy drodze

Alkohol w gardło, butelki do rowu

Dywan z pustych butelek po tanich nalewkach gęsto zaściela przydrożny rów w Rudce (gm. Ruda-Huta). Kilkaset flaszek unosi się na roztopowej wodzie przy jednej z posesji położonych tuż przy Uherce.

Trwa ogólnopolska akcja Czysta Rzeka 2021, ale w Rudce nad Uherką nie ma chętnych, którzy w ramach wolontariatu posprzątaliby najbliższą okolicę. A jest z czego. Najgorzej sytuacja wygląda w miejscu, do którego mało kto zagląda, czyli obok kilku domostw położonych przy gruntowej dróżce niemal na samym brzegu Uherki. W przydrożnych krzakach, które zalała woda z wiosennych roztopów pływa kilkaset szklanych butelek po tanim alkoholu. W niektórych miejscach jest ich tak dużo, że szczelnie pokrywają powierzchnię rozlewiska. Łatwo zapewne się domyśleć, że nie znalazły się tam same. Kto jest odpowiedzialny za ich pozostawienie, spróbują wyjaśnić gminne władze. Najprawdopodobniej wysypisko zorganizował sobie jeden z tamtejszych mieszkańców, ale dopóki nikt nikogo za rękę nie złapał, nie będziemy szafować wyroków. - Wyślemy na miejsce pracownika, żeby sprawdził jak to wygląda i w miarę możliwości pozbieramy te śmieci. Być może uda się też ustalić, kto pozostawił tam tyle butelek - mówi wójt Rudy-Huty **Kazimierz Smal**. **(b)**

eprasa.pl d3c39b4a3d

Liczą na rewitalizację

Solankowe tężnie w Woli Uhruskiej?

Gmina Wola Uhruska czeka na rozstrzygnięcie naboru, w którym stara się po pozyskanie środków na gruntowne zagospodarowanie centrum miejscowości. Rewitalizacja ma objąć były dworzec PKP oraz przyległy do niego park.

- Projekt ów dotyczy przebudowy starego budynku po dworcu PKP i wieży ciśnień w celu utworzenia „domu pracy twórczej" oraz miejsca na prezentację prac z plenerów plastycznych i pamiątek dotyczących historii połączenia kolejowego linii 81 Chełm - Wola Uhruska - Brześć - mówi o rewitalizacji wójt gminy **Jan Łukasik**. - Obejmie też zagospodarowanie otoczenia obiektów i parku na cele rekreacyjno-wypoczynkowe z wyznaczeniem stref dla aktywnego wypoczynku oraz budowę tężni solankowej. Wartość kosztów budowy objętych wnioskiem wynosi ok. 2 246 tys. zł, z czego wnioskowana dotacja w kwocie ok. 1,8 mln zł stanowi 80% wartości ogólnej projektu. Jego realizacja przyczyni się do poprawy spójności komunikacyjnej oraz bezpieczeństwa ruchu drogowego w terenach zabudowanych miejscowości. W związku z tym, że w terminie drugiego naboru wniosków - do 12 lutego 2021 r. - do Rządowego Funduszu Inwestycji Lokalnych przeznaczonego dla inwestycji realizowanych w miejscowościach, w których funkcjonowały Państwowe Przedsiębiorstwa Gospodarki Rolnej nie było jeszcze rozstrzygnięć pierwszego naboru, gmina Wola Uhruska złożyła trzy wnioski. Dwa z nich były powtórzeniem projektów budowy dróg oraz rewitalizacji terenów po PKP, a trzeci dotyczył rozbudowy Szkoły Podstawowej w Macoszynie Dużym. Szkoła, do której uczęszcza 80 uczniów jest prowadzona przez Stowarzyszenie „Edukator" w Łomży i wymaga rozbudowy o salę do zajęć gimnastycznych, pracownię biologiczno-chemiczną oraz niezbędne zaplecze sanitarno-magazynowe i szatnie. Łączna powierzchni rozbudowy to ok. 250 m^2. Przewiduje się również montaż kolejnych paneli PV oraz nowoczesne ogrzewanie całości obiektu. Szacowana wartość projektu to kwota 900 tys. zł, z czego 540 tys, zł stanowi wnioskowana 80% dotacja z budżetu Państwa. Obecnie oczekujemy na rozstrzygnięcie obu konkursów, a w przypadku negatywnego rozpatrzenia wniosków będziemy ubiegać się o dofinansowanie projektów z innych źródeł - zapewnia wójt. **(b)**

GABINET ZDROWIA PSYCHICZNEGO
Przychodnia Centrum
Dr n. med. Marek Daniłosio
specjalista psychiatra, psychoterapeuta
22-100 Chełm, ul. Szpitalna 47, tel. 82 569 90 10, 82 569 90 11
www.przychodniacentrum.com

DIAGNOSTYKA laboratoria medyczne ...więcej niż wynik
www.diagnostyka.pl
Największa sieć laboratoriów medycznych w Polsce ...blisko Ciebie
Zapraszamy do Punktów Pobrań w Chełmie:
Al. 3-go Maja 22 (lok. 3) godz. pracy pn-pt 7.30-11.00 sob. 8.00-11.00
ul. Lubelska 66 godz. pracy pn-pt 7.30-11 oraz 15.00-17.00

LEK. TOMASZ WOJEWODA
SPEC. GINEKOLOG - POŁOŻNIK
KOMPLEKSOWA OPIEKA POŁOŻNICZA-GINEKOLOGICZNA
USG, KTG, cytologia
Przyjmuje poniedziałek 16.00-18.00
Chełm, ul. Wołyńska 32
REJESTRACJA
tel. 82 563 13 53, 82 565 13 53

Leczenie zachowawcze
Terapia ozonem
Endodoncja
Protetyka
Profilaktyka - skaling, piaskowanie, lakierowanie, lakowanie
GABINET STOMATOLOGICZNY
lek. dent. Dorota Paradowska Kędzierawska
Chełm, ul. K. Kurpińskiego 12; tel. 82 565 80 11
ZAPRASZAMY poniedziałek, środa, piątek w godz. 9 - 17; wtorek i czwartek w godz. 11 - 19
polub nas na

SPECJALISTA rejestracja: 502 508 888
ORTODONTA
lek. Dent. Dominika Grabowska - Miazek
NOWOŚĆ! NAKŁADKI INVISALIGN
Leczenie dzieci i dorosłych - Aparaty zdejmowane i stałe

PROTEZY ZĘBOWE ELASTYCZNE CAŁKOWITE SILIKON
tech. Tomasz JANIAK
NAPRAWY - WYKONAWSTWO
Chełm, Lutosławskiego 4/16
Demos / obok antyków
czynne: 9:30 - 17:00 protetykachelm.pl
500 338 200

Novena Clínica
lek. med. Piotr Kiwiński specjalista chirurg-onkolog
lek. med. Rafał Domagała specjalista chirurgii ogólnej
lek. med. Mariusz Nieróbca specjalista chirurgii ogólnej
lek. med. Maciej Siembida lekarz medycyny estetycznej
lek. med. Natalia Samołyk-Kogaczewska specjalista radioterapii onkologicznej
lek. med. Andrei Elikau otolaryngolog
PORADY ONKOLOGICZNE
CHIRURGIA
- OPERACJE PRZEPUKLIN
- OPERACJE STULEJKI, PLASTYKA NAPLETKA
- OPERACJE WODNIAKA JĄDRA
- OPERACJE GUZKÓW PIERSI
- USUWANIE ZNAMION I NOWOTWORÓW SKÓRY
- WYCINANIE WRASTAJĄCYCH PAZNOKCI
- USUWANIE BRODAWEK, ODCISKÓW
- USUWANIE KASZAKÓW, TŁUSZCZAKÓW
- KOREKTA BLIZN, „WSZYWKI"
- I WIELE INNYCH...
PROKTOLOGIA
- LASEROWE USUWANIE ŻYLAKÓW ODBYTU (HEMOROIDÓW)
- SZCZELINY ODBYTU
- „GUMKOWANIE" ŻYLAKÓW ODBYTU
CHOROBY ŻYŁ
- OPERACJE ŻYLAKÓW KOŃCZYN DOLNYCH - SYSTEM FLEBOGRIF, LASER CELON
- NIEWYDOLNOŚĆ ŻYLNA
- OWRZODZENIA KOŃCZYN
- SKLEROTERAPIA - ZAMYKANIE ŻYLAKÓW, NACZYNEK
LARYNGOLOGIA
- PORADY LARYNGOLOGICZNE
- LECZENIE KRWAWIENIA NOSOWEGO
- USUWANIE ZMIAN ŚLUZÓWKI JAMY USTNEJ, GARDŁA, NOSA
- PLASTYKA WĘDZIDEŁKA JĘZYKA, WARGI GÓRNEJ
- NACINANIE ROPNI, KRWIAKÓW
- USUWANIE WOSKOWINY Z USZU
MEDYCYNA ESTETYCZNA
- TOKSYNA BOTULINOWA „BOTOX"
- KWAS HIALURONOWY „RESTYLANE" – POWIEKSZANIE UST, KOREKTA ZMARSZCZEK
- OSOCZE BOGATOPŁYTKOWE – „WAMPIRZY LIFTING"
- MEZOTERAPIA I MIKRONAKŁUWANIE
- LASER FRAKCYJNY CO2 – KOREKTA ZMARSZCZEK, BLIZN, ROZSTĘPÓW
- NICI LIFTINGUJĄCE, PEELINGI MEDYCZNE
- LECZENIE NADPOTLIWOŚCI
- I WIELE INNYCH...
KOSMETOLOGIA
- DEPILACJA LASEROWA
- ZABIEGI PIELĘGNACYJNE, ODMŁADZAJĄCE, OCZYSZCZAJĄCE
- OCZYSZCZANIE MANUALNE TWARZY
- KWASY
- MANICURE, PEDICURE
- STYLIZACJA RZĘS I BRWI
691 98 45 45
www.novenaclinica.pl
rejestracja@novenaclinica.pl
ul. Szpitalna 37
22-100 Chełm
Zapraszamy pon.- pt. 10:00 -18:00

PRACOWNIA PROTETYCZNA
tech. dent. Jadwiga Branecka-Kania
WYKONAWSTWO I NAPRAWA PROTEZ
poniedziałek – piątek 10.00 -16.00
Chełm, Plac Kupiecki 10 (II piętro)
tel. 606-902-148

KANA Katarzyna Kołodyńska
Pobieranie badań laboratoryjnych w domu pacjenta
- podstawowe badania krwi i moczu
- hormony, markery
- autoimmunologia, testy alergiczne
tel. 607 572 909
BADANIA WYKONYWANE W LABORATORIUM LUXMED W LUBLINIE

Indywidualna Specjalistyczna Praktyka Ortodontyczna
lek. stom. Paweł Maciejczak
specjalista ortodonta
Nowoczesne metody leczenia wad zgryzu
Chełm, ul. Piłsudskiego 11a
poniedziałek-środa-piątek
tel. 082 / 563 02 71

TESSA
www.rtg-usg.com.pl
Spec. radiolog Anna Hryszko
Cyfrowy Aparat RTG
Nowoczesny aparat USG, Doppler
GABINET GINEKOLOGICZNO-POŁOŻNICZY USG 4D
lek. spec. ginekolog-położnik
Marek Lipiec
CZYNNE PN-PT 8.00-18.00
SOBOTY 9.00-12.00
Chełm, ul. Kolejowa 94
tel. 82/ 565-40-68, 549-19-09
(DAWNA SPÓŁDZIELNIA INWALIDÓW - CUKIERNIA)

PRYWATNY GABINET NEUROLOGOPEDYCZNY
Ada Wróblewska
PRZYCHODNIA NR 1 W CHEŁMIE
UL. WOŁYŃSKA 11, ✆ 661 418 886

Gabinet Chirurgii Ogólnej i Proktologicznej
lek. Rafał Domagała
SPECJALISTA CHIRURG
Chełm, ul. Szpitalna 37/ Novena Clinica
Czynny w środy 15.30 - 19.30
Rejestracja tel.: 691 984 545
www.chirurg-chelm.pl

AOB medycyna estetyczna
dr Alicja Ożóg Brzozowiec
drobna zmiana WIELKIE EFEKTY
- LECZENIE TRĄDZIKU
- ZABIEGI ODMŁADZAJĄCE
- USUWANIE ZMIAN
- BIOREWITALIZACJA
- MIKRODERMABRAZJA
- MEZOTERAPIA
- LIPOSONIX
- ULTHERAPY
- ZABIEGI LASEREM FRAKCYJNYM
- OSOCZE BOGATOPŁYTKOWE
rejestracja telefoniczna: 501 188 060
Chełm: ul. Zachodnia 37
Lublin: ul. Strzembosza 11
www.aobmedycynaestetyczna.pl

Diagnostyka COVID-19
BEZPŁATNE badanie RT-PCR w ramach NFZ
- Namiot Luxmed - Plac kupiecki 12 (wjazd od ul. Ks. J. Popiełuszki)
- Telefoniczna rezerwacja terminu pod nr 81 473 71 20
- Godziny pobrań wymazu: pon.-pt. 7.30-12.30, sob.-niedz. 8.00-12.00
- Wynik tego samego dnia
CENTRUM LUXMED MEDYCZNE

GABINET ZDROWIA PSYCHICZNEGO
Lek. med. Piotr Skubis
Specjalista psychiatra
Specjalista terapii środowiskowej
Psychoterapeuta
Chełm, ul. Mickiewicza 41
tel. 606 255 456
przyjmuje w poniedziałki od godz. 15^{00}
(także wizyty domowe)

eprasa.pl d3c39b4a3d

MŁODY TALENT 2021

Prezentujemy 10 uczestników / zespołów, których redakcyjne jury nominowało do finału drugiej edycji konkursu „Młody Talent". Głosować można wyłącznie na kuponach konkursowych, które będziemy drukować w kolejnych wydaniach gazety. Kupony możecie przesyłać do naszej redakcji pocztą tradycyjną (ul. Lwowska 14, 22-100 Chełm), wrzucać do naszych żółtych skrzynek ogłoszeniowych lub dostarczać je osobiście do 23 kwietnia. Kto zdobędzie ich najwięcej, otrzyma tytuł „Młodego Talentu Roku" oraz nagrodę pieniężną (1000 zł).

1. Patrycja Koziej i Jakub Ungert

- uczennica VIII klasy Szkoły Podstawowej nr 5 i uczeń II klasy I Liceum Ogólnokształcącego w Chełmie. Tancerze Klubu Tańca Towarzyskiego „Takt". Pierwsze kroki na parkiecie stawiali w wieku 5-6 lat, dziś posiadają najwyższą w Polsce klasę taneczną „A" w stylu tańców standardowych oraz latynoamerykańskich. Młodzi każdą wolną chwilę poświęcają rozwojowi umiejętności tanecznych, uczestnicząc w szkoleniach na terenie całej Polski. Największy sukces pary - ćwierćfinały Mistrzostw Świata i Pucharu Świata w tańcach latynoamerykańskich oraz tytuł wicemistrzów Pucharu Wieczystego w tańcach standardowych.

2. Michał Rocki

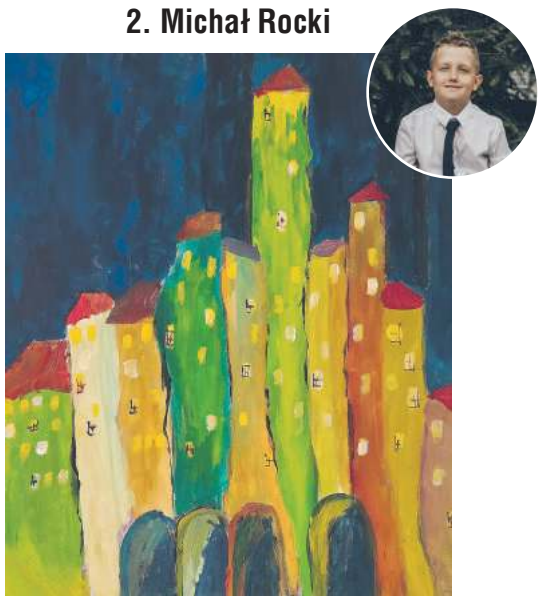

- uczeń IV klasy Szkoły Podstawowej nr 3 we Włodawie. Od najmłodszych lat uwielbia rysować i malować. Swój talent plastyczny od 5 r.ż. rozwija w pracowni artystycznej „Arteja" we Włodawie. - Od pierwszych chwil wyróżniał się dużym rozmachem i pewnością siebie. Nigdy nie bał się ołówka ani farb - mówi o podopiecznym Jolanta Madej, opiekun z pracowni artystycznej.

3. Zuzanna Zielińska

to bardzo energiczna, odważna i pewna siebie 7-latka, poledancerka. Swoją historię ze sportem i tańcem rozpoczęła dwa lata temu, jako 5-letnia dziewczynka. Talent rozwija, uczestnicząc w zajęciach tanecznych w MDK w Chełmie oraz trenując w Klubie Ester Fit Chełm pod okiem Ewy Pawlak. Od niedawna ma też w domu własną rurkę do ćwiczeń pole dance. Patrząc na to, jakie akrobacje potrafi na niej wykonać, można jej tylko pozazdrościć gibkości i siły.

4. Natalia Bartnicka

- 17 lat, Stare Załucze. Uczennica I LO we Włodawie. Jej pasją jest fotografia - głownie przyrodnicza. Poświęca się jej od 5 lat, od 3 publikuje swoje prace w Internecie. Najbardziej lubi fotografować rankiem budzące się po nocy ptaki oraz wschód słońca. Laureatka powiatowego konkursu „Makrokosmos. Tajemnice przyrody" (2019), zajęła II miejsce w ogólnopolskim konkursie fotograficznym organizowanym przez Technikum Leśne w Białowieży i otrzymała nagrodę jury, a w 2020 r. zajęła I miejsce w konkursie „Nasze piękne, dziko żyjące zwierzęta i ptaki".

5. Paulina Jarząbek

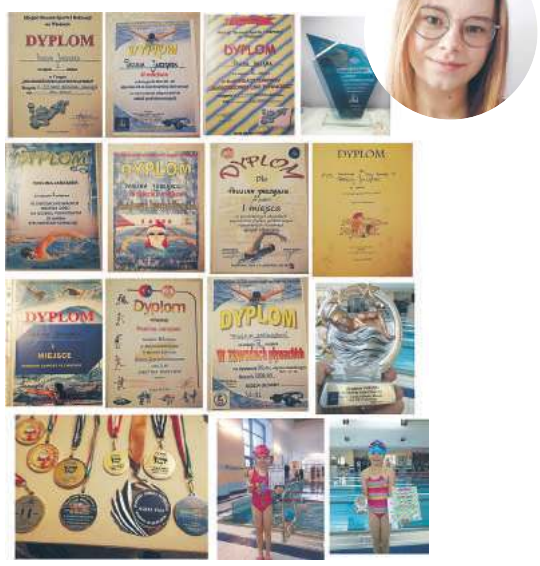

- uczennica VIII klasy Szkoły Podstawowej nr 3 im. gen. F. Kleeberga we Włodawie. Interesuje się chemią, matematyką, fotografią, rysunkiem, od 8 lat należy też do Zespołu Tańca Ludowego przy MDK we Włodawie, ale jej największą pasją jest pływanie. Ma za sobą udział w konkursach na szczeblu powiatowym (wszystkie zakończone na podium), rejonowym (II i III miejsca) oraz wojewódzkim. W ubiegłym roku zajęła II miejsce w konkursie na rekordzistę basenu z wynikiem 251,5 km.

6. Stanisław Stachniuk

ma 7 lat i jest uczniem Szkoły Podstawowej nr 11 w Chełmie. Od pierwszych lat swojego życia grał na wszystkim, traktując jako perkusję zabawki, garnki, pudełka etc. Już w wieku dwóch lat dostał swój pierwszy zestaw perkusyjny, potem kolejny i tak aż do prawdziwej perkusji, na jakiej grają zawodowi muzycy. Gdy inni mali chłopcy oglądali bajki na dobranoc, on wolał koncerty zespołów rockowych. Wielki fan Nirvany, Foo Fighters, Black Label Society. Każdą wolną chwilę poświęca grze na bębnach.

7. Konrad i Jakub Szymosiak

to uzdolnieni bracia, uczniowie I i III klasy Szkoły Podstawowej nr 5 w Chełmie. Łączy ich wspólna pasja - robotyka. Od małego sięgali po klocki Lego, by tworzyć z nich kolejne imponujące modele. Od ponad roku uczęszczają zaś na zajęcia z robotyki w Spice Gears Academy, gdzie mogą rozwijać swoje zdolności pod okiem Martyny Wawrzyk. Roboty małych konstruktorów cechuje wysoki poziom dokładności.

8. Lilianna Kasztelan

ma 9 lat i uczęszcza do Szkoły Podstawowej nr 3 im. gen. Fr. Kleeberga we Włodawie. Kocha taniec, podróże, zwierzęta i wodę, ale przede wszystkim kocha śpiewać, co widzieliśmy przesłanym przez jej mamę wideo. Pierwszy raz na scenie wystąpiła już w wieku 4 lat.

9. Natalia Fijoł

ma 12 lat i chodzi do Szkoły Podstawowej nr 11 w Chełmie. Od wczesnego dzieciństwa interesuje się muzyką, a jej serce wypełnia śpiew. Występuje we wszystkich szkolnych akademiach, śpiewa psalmy w kościele, wzięła też udział w koncercie „Niepodległa" oraz XXI Przeglądzie Pieśni i Poezji Religijnej i Patriotycznej, który odbył się w II Liceum Ogólnokształcącym w Chełmie. Uczęszcza do „Studia Piosenka" przy ChDK. Marzy, by dostać się do Akademii Muzycznej w Warszawie.

10. Mateusz Michalski

16 lat, jest uczniem ZST w Chełmie. Uzdolniony manualnie, podstaw robienia na szydełku czy bransoletek makramowych i z paracordu uczył się jeszcze jako 10-latek na zajęciach prowadzonych w ferie zimowe w Gminnym Ośrodku Kultury i Turystyki w Dorohusku przez „Pasmanteria Ewa Rafał Piczykolan". Nadmiar wolnego czasu przy zdalnej nauce sprawił, że z nudów zaczął robić na szydełku maskotki. Nauczył się tego sam z filmików na YouTube, a radość tych, których obdarowywał pluszakami, stała się jedynie „motorem" do tworzenia kolejnych.

Uwaga!

Prezentacje uczestników zamieściliśmy na www.nowytydzien.pl

GŁOSUJĘ NA:

_____

Moje dane: _____
Imię Nazwisko

telefon:_____

Młody Talent 2021

* Wyrażam zgodę na przetwarzanie moich danych osobowych w celach organizacji przeprowadzenia konkursu „Szukamy młodych talentów" oraz udostępnienia informacji o wynikach konkursu. Przyjmuję do wiadomości, iż administratorem danych osobowych jest Grupa Medialna ITM Sp. z o.o. (ul. Bramowa 6, 20-111 Lublin) wydawca Nowego Tygodnia. Posiadam wiedzę, że podanie danych jest dobrowolne, jednak konieczne do realizacji celów, w jakim zostały zebrane.

nowy tydzień tygodnik lokalny MŁODE TALENTY FUNDACJA

eprasa.pl d3c39b4a3d

Jedynka uczy bawiąc, bawi ucząc.

Rodzicu, szukasz szkoły przyjaznej, uczącej myślenia i dającej gruntowną wiedzę? Szkoły, w której Twoje dziecko będzie szczęśliwe i bezpieczne?

WYBIERZ JEDYNKĘ! To najlepszy wybór!

To już mamy:
- język niemiecki i angielski od klasy pierwszej
- gabinety reeedukatora, neurologopedy, rehabilitanta
- pracownie do rewalidacji
- boisko Orlik, plac zabaw, siłownia zewnętrzna
- stołówka
- 2 świetlice
- Klub Młodego Odkrywcy

Nowość w roku szkolnym 2021/22 – innowacje programowe w klasie I:
- „Plastyka z pomysłem”
- „Książka drogowskazem do przygody” - rozwijanie zainteresowań polonistycznych uczniów.
- „Kodowanie - zabawa, nauka, działanie” - kształcenie kompetencji matematycznych i informatycznych
- „Bajkowanie na latającym dywanie”
- „Super pamięć”- wspomaganie uczniów w procesie uczenia się poprzez rozwój pamięci i koncentracji + warsztaty dla rodziców
- „Mały ratownik”- nauka udzielania pierwszej pomocy

Szkoła Podstawowa Nr 1 im. Tadeusza Kościuszki z Oddziałami Integracyjnymi
Chełm, ul. Wołyńska 1
82 565 11 94,
www.sp1chelm.internetdsl.pl

PODZIEL SIĘ RADOŚCIĄ
i wyślij zdjęcie noworodka:
redakcja@nowytydzien.pl

Studio Video - Foto
Marek i Paweł Bzdeń
0696-442-890
082-576-12-73
www.mpbvideo.pl

StudioPIX
film i fotografia
tel. 607 160 861
info@fotovideo-studio.pl
filmowanie, fotografia, fotoksiążki, fotoalbumy
archiwizacja kaset i materiału HD na płyty DVD i Blu-ray Disc
www.fotovideo-studio.pl

Małgorzata Cuper
Studio fotografii artystycznej
m.cuperstudio@gmail.com
+48 504 878 644

DOM WESELNY ZA BORKIEM
www.zaborkiem.pl
WOLNE TERMINY
Na miejscu pokoje 2 i 3-osobowe
Zawsze udane bale, wesela i bankiety. Wykwintna kuchnia i fachowa organizacja
Chełm, ul. Hrubieszowska 135, tel. 82/ 560 32 71, 785 701 066

Imprezy od A do Z
TERAZ PRZY DEPTAKU!
- doradztwo i organizacja imprez (wesela, komunie, eventy)
- fotobudka
- dekoracje kościołów, sal weselnych i innych

Świat imprez
tel. 782 700 037
ul. Lwowska 11 www.swiatimprezchelm.pl

STUDIO FILMU I FOTOGRAFII CYFROWEJ
WIDEOFILMOWANIE I FOTOGRAFIA IMPREZ OKOLICZNOŚCIOWYCH: ŚLUBÓW I WESEL, STUDNIÓWEK, PIKNIKÓW, KONCERTÓW, KOMUNII, itp.
www.studiovideo.info.pl
tel. 608629490 kita.andrzej@wp.pl

Full HD 1080p
Studio FOTO VIDEO
Zadzwoń! Przyjdź! Zobacz!! To nic nie kosztuje
Filmowanie i fotografia
Zapis 16:9 SD lub HD
Archiwizacja na DVD i Blu-ray Disc
MARIO MIX
Mariusz Matysek
tel. 82 562 02 60
kom. 604 85 77 97
www.mariomix.pl

POKUSA PRESTIGE
Wszystko dla Ciebie i Twojego dziecka.
ul. Okszowska 39 | al. Żołnierzy 1 AWP (róg Lwowskiej)
Nowe godziny otwarcia Galerii: pn-pt: 9-18, sobota 9-15
NOWOŚCI
Playmobil i LEGO
playmobil
promocja na wózki spacerowe
Co półroczną nagrodę markowy wózek ufundował wiodący producent wózków dziecięcych firma Dynamic Baby z Płocka. Zapraszamy do udziału w konkursie.

Co miesiąc rozdajemy wyprawkę
Dwa razy w roku wózek dziecięcy
Wystarczy w jednym z salonów Pokusa zostawić drukowany przez nas kupon, który będzie brał udział w losowaniu.

IMIĘ I NAZWISKO
ADRES
TELEFON
DATA PODPIS PRACOWNIKA SKLEPU
Nagrodę można odbierać w terminie do dwóch tygodni od ukazania się wyników losowania.
Już jeden kupon bierze udział w losowaniu

eprasa.pl d3c39b4a3d

KRASNYSTAW / CHEŁM

Odebrane psy proszą o wsparcie!

6 kwietnia wolontariuszka krasnostawskiej sekcji Straży Ochrony Zwierząt w Chełmie uczestniczyła w interwencji na terenie jednej z wsi. Znajdowały się tam cztery zaniedbane psiaki.

- Na miejscu ukazały się nam trzy psy na krótkich łańcuchach, nie miały bud. Podłoże, na którym przebywały, było pełne gruzu, gwoździ, niebezpiecznych przedmiotów - wylicza wolontariuszka krasnostawskiej sekcji Straży. Czwarty pies - suczka w cieczce - przebywała tego dnia w domu. - Wszystkie psy są wychudzone, mają sierść w bardzo złej kondycji. Dodatkowo każdy z nich ma zmiany skórne, stare rany. Na szyi brak obroży, sam łańcuch, który sprawiał ból przy każdym pociągnięciu. W miskach namoczony chleb - dowiadujemy się.

Razem z policją oraz pracownikiem gminnym podjęto decyzję o natychmiastowym odebraniu zwierząt jego właścicielowi. Ze względu na problemy finansowe krasnostawska sekcja nie mogła przyjąć psiaków pod swoje skrzydła. W związku z tym dwa pieski (brązowa suczka oraz szorstkowłosy maluch) trafiły pod opiekę Straży Ochrony Zwierząt w Lublinie, natomiast brązowy samiec pod opiekę Straży Ochrony Zwierząt w Chełmie. Psiak w typie malamuta trafił pod skrzydła Fundacji HaszczePaszcze. Trzy duże pieski przeszły też badania w całodobowej klinice w Lublinie. - Wyniki badań krwi wykazały wyniszczenie organizmów. Psiaki są nadal diagnozowane dermatologicznie. Trochę potrwa, zanim wrócą do pełnej sprawności - mówi wolontariuszka krasnostawskiej Straży. Na chwilę obecną nie wiadomo, jakie będą koszty leczenia zwierzaków, ale na pewno nie będą małe. Zbiórka odbywa się na stronie: www.ratujemyzwierzaki.pl. Link znajduje się na facebooku Straży Ochrony Zwierząt. Sekcja Krasnystaw. **(k)**

eprasa.pl d3c39b4a3d

NIERUCHOMOŚCI

25 LAT DOŚWIADCZENIA

ZAUFANIE ⇨ WIEDZA ⇨ SKUTECZNOŚĆ

Wybrane oferty

1.Mieszkanie w kamienicy 30m2, 2 piętro, po remoncie, z meblami, Centrum, c: 130.000;

2.Lokal mieszkalny w kamienicy bezczynszowej, odrestaurowanej, 2 piętro, o powierzchni 32m2 w tym pokój z aneksem kuchennym, łazienka z wc, odrębne pomieszczenie gospodarcze. Mieszkanie po kapitalnym remoncie, udział w działce gruntu – możliwość postawienia garażu, Centrum Chełma, c: 136.000;

3.M-3, 37m2, 4 piętro, ciemna kuchnia, os. Dyrekcja, c: 120.000; możliwa zamiana na M-2, parter – 2 piętro

4.Niestandardowy, dwupoziomowy lokal o pow. 48m2, 3 piętro, Centrum Chełma, możliwość zaadaptowania na biura, kancelarie, c: 240.000;

5.M-3, w kamienicy bezczynszowej 49m2, po remoncie generalnym, parter, wszystkie media miejskie, Centrum Chełma, c: 215.000;

6.M-4, 56m2, wc oddzielnie, 2 piętro, balkon od południa. Nowe okna, glazury i terakoty. Mieszkanie wolne – do zamieszkania od zaraz, os. Dyrekcja, c: 244.000zł – do negocjacji

7.M-4, 62m2, parter, meble w zabudowie w cenie, os. XXX-lecia, c: 265.000; - do negocjacji

8.Parter domu wolno stojącego 77m2 w tym 3 pokoje, kuchnia, łazienka z wc. Lokal po generalnym remoncie, działka 320m2, doskonała alternatywa dla mieszkania w bloku, okolice Centrum Chełma, c: 240.000zł - Pełne umeblowanie i wyposażenie kuchni w cenie.

9.Dom 1/2 bliźniaka 110m2, piętrowy, działka 750m2, garaż wolno stojący 40m2, os. Paderewskiego, c: 269.000;

10.Dom 1/2 bliźniaka parterowy z poddaszem użytkowym, o powierzchni 165m2, podpiwniczenie mieszkalne, garaż 1-stanowiskowy w bryle budynku. Rok budowy 2000. Działka 653m2 ogrodzona, zagospodarowana, liczne nasadzenia, osiedle Cementownia, c: 465.000; - do negocjacji

11.Dom wolno stojący piętrowy 400m2, możliwość zamieszkania dwóch rodzin (dwa niezależne wejścia), doskonały na działalność, działka 1500m2, dużo nasadzeń, basen, os. Hrubieszowska, c: 495.000;

12.Dom wolno stojący parterowy z poddaszem użytkowym 165m2, garaż 1- stan w bryle budynku, rok bud. 2008, działka 750m2 zagospodarowana, kostka brukowa, okolice ul. Metalowej, c: 710.000;

13.Dom wolno stojący parterowy z poddaszem użytkowym 260m2 w pełni wykończony, rok budowy 2001, działka 3000m2 ogrodzona, komfortowo zagospodarowana, liczne nasadzenia, dzielnica willowa, c: 1.100.000;

14.Nieruchomość komercyjna: budynek mieszkalny piętrowy 224m2, budynki użytkowe, murowane o łącznej pow. 300m2, przystosowane do prowadzenia działalności gospodarczej, działka gruntu o pow. 3600m2, os. Bazylany, c: 1.250.000;

15.Lokal użytkowy 66m2, parter, szyby antywłamaniowe, alarm, Centrum handlowe, c: 365.000;

16.**Lokal usługowo-produkcyjny o powierzchni 68m2 (wysokość 3,5m) parking, os. Kościuszki, c: 150.000;**

17.Lokal handlowo-usługowy 192m2, położony na parterze, dodatkowo do użytkowania piwnica o pow. 128m2, winda towarowa, duże witryny, dwa wejścia do lokalu, parking, os. Słoneczne, c: 520.000; netto

18.Lokal biurowo - usługowy 137m2 (4 pomieszczenia, wc z łazienką, odrębne wc) 1 piętro, po remoncie, pełne media (c.o. miejskie). Doskonała lokalizacja na biura, kancelarie, Centrum Chełma c: 850.000zł - możliwość wynajmu w cenie 3000zł /m-c

19.Budynek wolno stojący użytkowy 90m2 na całości podpiwniczony, działka 180m2, os. Szpitalna, c: 70.000;

20.Budynek parterowy, murowany w centrum Chełma 400m2, działka 600m2, c: 425.000;

21.Budynek komercyjny, parterowy na wysokim podpiwniczeniu mieszkalnym z możliwością adaptacji poddasza o łącznej pow. 220m2, działka 781m2, Centrum Chełma, doskonała lokalizacja - możliwość prowadzenia działalności gospodarczej, c: 540.000;

22.Budynek komercyjny parterowy, murowany z cegły o pow. 953m2, działka 4289m2, piękne starodrzewy, w cenie projekt budowlany przebudowy i zmiany sposobu użytkowania budynku na niepubliczny zakład opieki zdrowotnej, zakład odnowy biologicznej oraz mieszkania, Chełm, c: 590.000; do negocjacji

23.Budynek komercyjny, murowany składający się z 6 segmentów po 130m2 każdy, sala sprzedażowa, monitoring, działka 0,25ha. Na działce drugi budynek murowany 200m2, doskonała lokalizacja, Chełm, c: do uzgodnienia

24.Budynek handlowo-usługowy przynoszący zyski, 2 piętrowy o łącznej pow. 1660m2 (wszystkie lokale w wynajmie) działka 1175m2, własny parking ogrodzony, Centrum Chełma.

25.Budynek mieszkalno - usługowy o łącznej 780m2, 3- kondygnacyjny, położony w samym centrum Chełma, działka 550m2, doskonała oferta dla inwestorów.

26.Działka usługowa 7000m2, ogrodzona siatką, brama wjazdowa, przeznaczona pod usługi, składy, zabudowa przemysłowa, c: 40zł/m2

27.Działka komercyjna o pow. 3000m2 położona przy głównej ulicy miasta o natężonym ruchu, zabudowana budynkami usługowo-handlowymi o łącznej pow. 456m2, doskonała lokalizacja dla potencjalnego inwestora na prowadzenie działalności gospodarczej, c: 1.230.000;

28.Działka budowlano-usługowa 3000m2, możliwość podziału, os. Rejowiecka, c: 115zł/m2;

29.Działka budowlana 1714m2, ul. Wygon, c: 50.000;

30.Działka budowlana 1600m2, ul. Jarzębinowa, c: 104.000;

31.Działka budowlana 1599m2, ul. Wygon, c: 36.000;

32.Działka budowalana 1434m2, ul. Wiercieńskiego, os. Bazylany, c: 85zł/m2

33.Działka usługowa 1127m2 wg planu pod składy, magazyny, hurtownie, ul. Wygon, c: 30.000;

34.Działka budowlana 1092m2 (szer. 26,50m) lub pow. 1314m2 (szer. 22,50m) położone obok siebie, media, ul. Wygon, c: 65zł/m2

35.Działka budowlana 1089m2, projekt w cenie, ul. Majdan – Zawadówka, c: 50.000;

36.Działka budowlana 1082m2, os. Prusa, c: 65.000;

37.Działki budowlane od 1000m2 media: woda, prąd, Wolwinów, c: 85zł/m2

38.Działka budowlana 940m2, kształt zbliżony do kwadratu, media w ulicy os. Wolwinów, c: 72.000;

39.Działka budowlana 900m2, asfalt, os. Bazylany, c: 150zł/m2

40.Działka budowlana 800m2 (szer. 17m), Wolwinów, c: 55.000;

41.Działka budowlana 500m2, os. Rejowiecka, c: 49.500;

42.Działka komercyjna – pod budownictwo wielorodzinne 5200m2, media przy działce, os. Zachód, c: 550.000;

gmina Chełm

1.Dom parterowy murowany 50m2 do rozbiórki lub generalnego remontu, działka 6600m2, c: 100.000;

2.Dom parterowy z poddaszem, drewniany 110m2, garaż 3- bramy wjazdowe o pow. 200m2, działka 20a, c: 268.000;

3.Działka komercyjna przy głównej drodze wylotowej na Lublin o pow. 1,33ha (szer. 86m) Doskonała oferta dla inwestora, c: 75zł/m2

4.Działka komercyjna, 9500m2, Janów ul. B. Prusa, c: 17zł/m2

5.Działka budowlana o powierzchni 3656, położona przy głównej drodze Chełm- Włodawa, media, Horodyszcze Kolonia, cena: 55zł/m2 – do negocjacji

6.Dwie działki usługowe o pow. po 3500m2 położone obok siebie. Trasa Chełm – Lublin, Janów, c: 75zł/m2

7.Działka gruntu z prawem zabudowy, Wojniaki, 3100m2, c: 49.000;

8.Działka gruntu 2400m2, malowniczo położona z widokiem na panoramę Chełma, możliwość rekreacji, blisko las, budynek, gosp., obrzeża Chełma, c: 49.000;

9.Działka budowlana 2400m2, przy lesie, Podgórze k. Janowa, c: 79.000;

10.Działka budowlana 2000m2 (szer. 30m), media, liczne nasadzenia, Srebrzyszcze, c: 60.000;

11.Działka budowlana 2000m2, asfalt, media, Janów I , c: 150.000;

12.Działka budowlana 1681m2, Horodyszcze Kolonia, c: 55zł/m2

13.Działki budowlane od 1500m2, Depułtycze Królewskie, c: 35zł/m2

14.Atrakcyjna działka budowlana o powierzchni 1272m2 (szerokość 34m) położona w doskonałej lokalizacji, na nowo powstałym osiedlu domków jednorodzinnych, Pokrówka, ul. Majowa, c: 150zł/m2

15.Dzialki budowlane po 1260m2, Strupin Duży, c: 40zł/m2

16.Działki budowlane od 1000m2, Żółtańce Kolonia, c: 75zł/m2

17.Kilkadziesiąt atrakcyjnych działek budowlanych o pow. od 1200m2 położonych w Janowie I przy ul. Pana Tadeusza, Adama Mickiewicza, Balladyny - Janów I, cena od 55zł/m2 brutto

18.Działki budowlane o pow. od 892m2, położone na nowo powstalym osiedlu domków jednorodzinnych, media, Okszów, c: od 60zł/m2

19.Działki budowlane od 722m2, Staw, c: 45zł/m2

gmina Dorohusk

1. Dom wolno stojący piętrowy 170m2 + piwnica +poddasze do adaptacji. Parter przystosowany do prowadzenia działalności gosp., działka 1622m2, doskonała lokalizacja, c: 229.000;

gmina Dubienka

1. Grunt rolny 13,29ha w jednym kawałku, położony na terenie Strzeleckiego Parku Krajobrazowego, c: 15.000zł/ha - do neg.

Krasnystaw

1. Budynek wolno stojący o funkcji komercyjnej 350m2, parter na całości przeznaczony pod usługi i handel, na piętrze zlokalizowane są 2 lokale mieszkalne o łącznej pow. 150m2, działka gruntu z możliwością rozbudowy, Centrum Krasnegostawu, c: 1.340.000;

gmina Kamień

1.Trzy działki budowlane po 1500m2, blisko las, zalew, Natalin, c: 42.000;/ działka;

2.Działka budowlana 2909m2 z możliwością podziału na dwie działki po 1450m2, centrum, c: 40zł/m2

3.Działka rolno - budowlana 8600m2 przy drodze asfaltowej, c: 79.900;

4.Działka budowlana 1,40ha położona przy głównej drodze, wszystkie media w drodze, c: 18zł/m2 – możliwy podziału;

gmina Kraśniczyn

1. Działka komercyjna o pow. 2,16ha, w części wybetonowana, stacja trafo w odległości ok. 100m, przy drodze asfaltowej, c: 200.000;

gmina Leśniowice

1. Dom wolno stojący o pow. 120m2 parterowy z poddaszem użytkowym, rok budowy 2008, działka 2065m2, c: 398.000;

gmina Rejowiec

1. Grunt rolny o łącznej pow. 2,94ha, w tym las o pow. 1,21ha - Wólka Kańska, Kanie, c: 35.000;

2. Działka gruntu pod zabudowę o pow. 700m2 , przy asfalcie, Wólka Kańska, c: 6.900;

gmina Ruda Huta

1. Grunt leśny 0,74ha (sosna, brzoza, olsza) wiek 55 lat, c: 25.000;

2. Grunt rolny 2,80ha, w części staw, lasek,. c: 55.000;

3. Łąka 1,22ha c: 25.000;

Siennica Różana,

1. Las mieszany o pow. 2800m2, wiek ok. 100 lat, c: 5.500;

gmina Siedliszcze

1. Dom wolno stojący piętrowy, murowany 160m2, działka 4900m2, budynki gospodarcze, doskonała lokalizacja na agroturystykę, 300m od zalewu, c: 299.000;

2. Działka budowlana 700m2, odległość 200m od zalewu, Majdan Zahorodyński, c: 20.000;

gmina Świdnik

1. Obiekt produkcyjno - magazynowy składający się z budynków o łącznej powierzchni ponad 6 000 m2. Działka gruntu 1,65ha ogrodzona, c: 3.200.000zł

Trawniki

1. Działka gruntu o łącznej pow. 1700m2, możliwość zabudowy, c: 6.000;

2. Działka gruntu 1000m2, Dorohucza, c: 3.000;

gmina Wola Uhruska

1. Działka gruntu z prawem zabudowy 3200m2 (szer. 30m), przy drodze asfaltowej, 300 do rzeki Bug, końcem dotyka ściany lasu, przepiękna okolica, Zbereże, c: 65.000;

2. Dom wolno stojący piętrowy 170m2, garaż w bryle budynku, rok budowy 1998, działka 785m2, budynek gospodarczy, c: 285.000; - do negocjacji

DO WYNAJĘCIA:

1.Magazyn 420m2, dzielnica przemysłowa, c: 4.000zł netto

2.Budynek użytkowy 400m2 w tym magazyn 130m2 wszelkie media, monitoring, plac ogrodzony, Chełm, c: 7.000zl netto

3.Budynek użytkowy parterowy z poddaszem 250m2, os. Dyrekcja, c: 5000zł + media

4.Lokal użytkowy 20m2, 2 piętro, winda, Centrum Chełma, c: 1000zł (czynsz najmu) w tym media

5.Lokal użytkowy 50m2, parter, Centrum Chełma, c: 1800zł + media

6.Lokal handlowy 56m2, parter, ul. Lubelska, c: 2600zł netto + media

7.Lokal użytkowy 60m2, 1 piętro, Centrum Chełma, c: 1200zł netto + media

8.Lokal użytkowy 60m2, parter, w nowo odrestaurowanej kamienicy w Centrum Chełma, możliwość regulacji powierzchni, c: 60zł/m2

9. Lokal handlowy 70m2, wysoki parter, Centrum Chełma, c: 1500zł + media

10. Lokale użytkowe od 80m2 - 130m2 1 piętro w odrestaurowanej kamienicy, Centrum Chełma, doskonałe na działalność biurową, ul. Lubelska, c: od 20zł netto/m2 + media

11. Lokal użytkowy 128m2, parter, centrum Chełma, c: 35zł/m2

12. Lokal użytkowy na parterze kamienicy 204m2, możliwość adaptacji na gab. lekarskie, Centrum Chełma, c: 2800zł + media

13. Lokal handlowy 260m2, 1 piętro, ul. Lubelska, c: 32zł/m2

14. Mieszkanie dwupoziomowe, bezczynszowe 66m2, 2 piętro, kuchnia umeblowana, Centrum, c: 1200zł (czynsz najmu) + media

15. Mieszkanie w kamienicy bezczynszowej 34m2, 1 piętro, c.o. własne gazowe, umeblowane, Centrum Chełma, c: 800zł (czynsz najmu) + media

Biuro Obsługi Prawnej „VETO"
Chełm, ul. Lwowska 59 (koło ChSM),
tel. 82 562 11 46, 609 44 70 80, godz. 9⁰⁰-17⁰⁰
www.nieruchomosci-veto.gratka.pl e-mail:nieruchomosci-veto_xl@wp.pl

OPINIE O WARTOŚCI – WYCENY

Lokal mieszkalny 3- pokojowy o pow. 60m2, III piętro, balkon loggia od południa, meble kuchenne wraz z wyposażeniem w cenie lokalu, do zamieszkania od zaraz, os. Kościuszki,
c: 239.500; - do negocjacji

TŁUMACZENIA PRZYSIĘGŁE
- języki świata -

U nas kupisz **projekt budowlany**
taniej niż przez internet

Nie znasz wartości rynkowej?
ZADZWOŃ
Pomyłki są zbyt drogie!

Ogłoszenia drobne

WYPOŻYCZALNIA SAMOCHODÓW HIT
TEL: 505-379-192
www.hit-wypozyczalnia.pl

- VW ARTEON R-LINE autmat
- BMW F10 X DRIVE automat
- AUDI A6 3.0TDi QUATTRO automat
- FORD FOCUS 1.6 Benz. automat
- RENAULT TRAFIC 9-OSÓB BUS
- FORD TRANSIT CUSTOM 8-OSÓB BUS
- FIAT DUCATO L4 H3 MAXI BUS
- BMW X6 M PAKIET automat
- JAGUAR XE automat
- LEXUS NX 360 automat

oraz 40 innych modeli w ofercie
SAMOCHODY ZASTĘPCZE BEZP OŁAT

SPRZEDAM AUTO-MOTO

- Audi A4 36 1,9td 04r. kombi, st.db., grafit, garażowany, tel. 512 130 003
- Audi A4 B6 1,9tdi 04r. kombi, srebrny metalik, 12.700zł, tel. 600 355 894
- Audi a4 b6 tdi 04 r., kombi, sr. metalik, 12.700zł, tel. 600 355 894
- BMW x3 2,4d 07r., lwł. w kraju, tel. 725 001 780
- Daihatsu Terios 1,3b+g 4x4 99r., terenowy, 5drzwi, st.db., 7.300zł, tel. 535 177 917
- Dodge Caravan 3,3b+g 02r., 7os., hak, 2.700zł, tel. 608 109 567
- Fiat Cinquecento 110000km, cena do uzgodnienia, tel. 825 630 176
- Fiat Panda 1,3d 05r. 70KM, st.bdb., 8.500zł, tel. 605 878 576
- Fiat Punto II 1,2 03r., 94000km, zarej. lwł., 4.500zł, tel. 667 531 667
- Fiat Seicento 900, uszkodzony, ubezp. do lipca, tel. 503 126 562
- Honda CRV 1,6 14r., suv, 120KM, salon Polska, 49.500zł, tel. 535 177 917
- Honda Jazz 1,4b 06r., 5drzwi, po lifcie, 7.700zł, tel. 504 190 471
- Kymco Super 8 50cm3 09r., opłacony, koła 14", sprawny, 2.550zł, tel. 727 351 566
- Land Rover Freelander 2,0tdi 03r., 5drzwi, 2.700zł, tel. 600 355 894
- Motorower 2008r., st.bdb., 2.000zł, tel. 721 936 485
- Motorower do remontu 09r., 250zł, tel. 691 610 715
- Motorower Romet 777 08r., st.bdb., opłacony, 1.500zł, tel. 795 821 149
- Opel Corsa 1,4b 05r. 230000km, super stan, bogate wyposażenie, 8.900zł, tel. 600 077 521
- Opel Corsa D 1,3cdti 14r., 160000km, 5d, salon Polska, tel. 505 725 074
- Opel Corsa E 1,4b+g 15r., 170000km, 5d, srebrny, salon Polska, tel. 505 725 074
- Opel Meriva 04r. 1,6b+g st. bdb. opony wielosezonowe gaz 2017r. hak przegląd ubezp., tel. 606 956 638
- Opel Meriva 16r. z salonu, lwł. 32000km, tel. 694 766 170
- Opel Vectra 1.8b+g 91r., Ford Fiesta zabytek 93r., Daewoo Tico 99r., tel. 502 858 956
- Opel Vectra 2,2dti 04r. kombi, hak, uszkodzony silnik, 2.500zł, tel. 577 967 757
- Renault Grand Espace 4 2,0b+g 06r. 170KM, st.db., 13.000zł, tel. 507 032 361

KUPIĘ ZABYTKOWE
MOTOCYKLE SAMOCHODY
LATA 1900-1990
SPRAWNE DO REMONTU
TEL. 505 379 192

Skup Aut
OSOBOWE - BUSY - całe, jeżdżące, uszkodzone, bez prawa rejestracji
CAŁE WOJ. LUBELSKIE
TRANSPORT - GOTÓWKA
Włodawa - tel. 727 563 368

KUPIĘ SAMOCHODY
- osobowe
- dostawcze
- roczniki 2010-2019
- bezpłatna wycena

GOTÓWKA OD RĘKI
Chełm, ul. Chemiczna 11B
tel. 505379192, 513010121

eprasa.pl d3c39b4a3d

POŻYCZKA OKAY
Pierwsza pożyczka Za DARMO
Chełm, ul. Lwowska 21 A
Tel. 884-885-686

•Renault Laguna 1,6b+g 01r., 4.300zł, tel. 506 762 480
•Renault Megane 01r. 1,6b+g, 4.300ZŁ, tel. 506 762 480
•Renault Megane Coupe 1,6b+g 79KW, żółty, st.bdb., 3.600zł, tel. 517 783 978
•Renault Scenic 1,4b+g 01r., st.db., tel. 885 608 277
•Renault Scenic 1,5dci 09r., 13.800zł, tel. 509 392 176
•Seat Leon 2,0tdi 06r., sprzedam lub zamienię na 4x4, tel. 605 055 521
•Seat Mii 1,0b 2016/17r., 25000, 5d, tel. 505 725 074
•Skoda Octavia 1,6tdi 09r., st.bdb., nowe opony, serwisowana, tel. 511 076 303
•Skoda Octavia 1,9tdi 04r., st.bdb., garażowana, ekonomiczna, tel. 504 824 492
•Skoda Rapid 1,2b 14r. 90KM, 5drzwi, salon Polska, 20.500zł, tel. 512 097 618
•Suzuki SX4 Cross 15r., bogate wypos., xenon led, czujniki parkowania, tel. 518 650 303
•Toyota Avensis 2,0tdi 04r. kombi, w skórze, garażowany, +kpl. kół, tel. 503 998 358
•VW Golf IV, 01r. 1,6b+g srebrny klim st. bdb. nowy rozrząd opony akumulator, 8.600zł, tel. 518 405 415
•VW Jetta 16r. 2,0dti, czarny, 120000km, salon Polska, 38.900zł, tel. 505 725 074
•VW Passat 1,9tdi b4 96r., kombi, sprawny, opłacony, hak, 2.000zł, tel. 577 967 757
•VW Passat b6 08r., 12.500zł, tel. 721 634 845
•VW Polo 1,4 02r., 4.700zł, tel. 601 070 770
•VW Touran 1,9tdi 04r. 247000km bogato wyposażony garażowany, 11.000zł, tel. 510 667 916

AUTO-CZĘŚCI I AKCESORIA

2 felgi stalowe 6J15, ET50, 5x114.3, fi.60, 70zł, tel. 502 002 053

•Alternator Ford Kogwar, nowy, benzyna, 350zł, tel. 729 216 455
•Alufelgi z oponami let. do Vectry 195x65x15, bieżnik 6mm, 799zł, tel. 511 815 547
•Aluski 15" Renault Megane, 4szt., 4 śruby, 280zł, tel. 501 145 332
•Antena cb, tel. 509 945 209
•Audi A3 8l LY7W, maska przód, pas przedni z belką, chłodnica i inne, tel. 506 081 643
•Audi a4, b5 wszystko i b4 1,9tdi, silnik a4, b5 1,8b, kpl. głowica, tel. 512 111 926
•Daewoo Matiz części, od 5zł, tel. 609 905 312
•Dekielki kół VW 141mm 4szt., st.bdb., dekielek koła Audi 137mm, tel. 506 081 643
•Felgi alum., msw oz, grafit, 4x10, 1 sezon, 15"+ opony zima, tel. 507 032 361
•Felgi stal. 15", 4 śruby, st.bdb., tel. 509 945 209
•Felgi stalowe 15" nowe 2szt., 50zł, tel. 663 948 251
•Koła 13" 4szt., opony 155/70 R13 m+s, felgi stal., rozstaw szpilek 80mm, tel. 724 602 071
•Koła alufelgi 195/60/15, 5otworów, tel. 603 968 342
•Kompletne koła 5szt. opony letnie felgi stalowe Opel Corsa, 250zł, tel. 504 656 157
•Lusterko lewe i panoramiczne, Fiat 126p, tel. 500 723 304
•Opony letnie 185/70/14 na felgach stal., otw. 55mm, 4śruby, bieżnik 7mm, tel. 793 023 038
•Opony letnie 185/70/14, felgi stal. otw. 55mm 4 śruby, 4szt. bieżnik 7mm, 400zł, tel. 793 023 038
•Opony letnie 195/65 R15, st.bdb., 140zł, tel. 667 068 613
•Opony letnie 195/65 R15, st.bdb., 140zł, tel. 667 068 613
•Opony letnie Continental 205/55/16, 4szt. 14r., 330zł, tel. 500 087 118
•Opony letnie Dunlop 205/55/16 z 2014r, 5mm bieżnik, 60zł/szt., tel. 509 271 420
•Opony letnie Michelin 215x70x16, 400zł, tel. 515 910 699
•Opony Matador Nordicca Suv 4x4 235/60/18, tel. 504 377 961
•Opony używane bardzo duży wybór od 30zł, Żółtańce-Kolonia, tel. 663 502 292
•Opony zimowe z felgami 165x70 R13, felga 4x100x57, 4/12 Jx13H, ET38, tel. 506 081 643
•Reflektor przedni do Passata b5, sprężyny do Audi b4 i inne, tel. 518 935 177
•Silnik 3p, głowica do 3p, 1.500zł, tel. 517 404 880
•Silnik, skrzynia, rozrusznik, alternator, moduł zapłonu do Poloneza 1.6, tel. 733 571 001

SPRZEDAM NIERUCHOMOŚCI

•2pok. IIp, balkon, ChSM ul. Wolności, czynsz 300zł, tel. 511 020 508
•2pok. parter, ChSM ul. Wołyńska, czynsz 180zł, ks. wieczysta, tel. 511 020 508
•30m2 2pok. parter, po remoncie, ChSM, ul. Wołyńska, pilnie, tel. 514 844 734

KUPIĘ

* samochody ciężarowe * naczepy
DAF, MERCEDES, MAN, VOLVO
GOTÓWKA OD RĘKI tel. 505 379 192

•30m2 2pok. parter, po remoncie, ChSM, ul. Wołyńska, tel. 507 982 778
•36m2 2pok. IIp, ChSM ul. Wołyńska, do remontu, tel. 507 982 778
•44m2 3pok. IIIp, balkon, wc, al. Piłsudskiego, tel. 511 020 508
•45m2 IIIp, balkon, czynsz 310zł, Koniczynka, tel. 507 982 778
•47m2 2pok. IIIp, balkon, czynsz 390zł, tel. 514 844 734
•47m3 2pok. IIIp, ul. Kolejowa, balkon, czynsz 390zł, tel. 511 020 508
•52m2 2pok. IVp, ciepłe, zadbane, niski czynsz, ul. Wolności, tel. 608 815 415
•52m2 2pok. IVp, ciepłe, zadbane, niski czynsz, ul. Wolności, tel. 608 815 415
•56m2 3pok. ChSM ul. Powstańców W-wy, czynsz 430zł, tel. 515 959 229
•56m2 3pok., al. Armii Krajowej, spółdzielnia, tel. 507 982 778
•56m2 3pok., balkon, ul. Powstańców W-wy, tel. 515 959 229
•59m2 3pok. balkon, wc, czynsz 450zł, ChSM, meble, tel. 515 959 229

Sprzedam ATRAKCYJNE DZIAŁKI w Okszowie, tel.606 945 577

•59m2 3pok. IIIp, balkon, gaz, ChSM ul. Wolności, czynsz 450zł, tel. 502 225 587
•59m2 3pok. IIIp, balkon, wc, ul. Wolności ChSM, czynsz 450zł, tel. 511 020 508
•59m2 3pok. IVp, ChSM Karłowicza, czynsz 480zł, tel. 515 959 229
•59m2 3pok., balkon, gaz, piwnica, wc, ul. Szymanowskiego, tel. 515 959 229
•59m2 3pok., balkon, ul. Karłowicza, czynsz 480zł, ChSM, tel. 514 844 734
•59m2 3pok., parter, balkon, ul. Andersa, czynsz 470zł, ChSM, tel. 515 959 229
•61m2 3pok. IIIp, balkon, garaż, gaz, Legionów Polskich, czynsz 450zł, 507 982 778
•61m2 parter 4 pok. ul. Piłsudskiego, 262.000zł, tel. 729 874 514
•69m2 4pok. IIp, wc, ChSM, ul. Szymanowskiego, tel. 507 982 778
•6ha ziemi, gm. Wierzbica, tel. 696 168 321
•6ha ziemi, gmina Wierzbica, tel. 696 168 321
•70m2 4pok., meble, ChSM, ul. Armii Krajowej, tel. 514 844 734
•Bud. usł.-prod. 250m2, dz. 700m2, Chełm, płatne w ratach 2.000zł/mc, tel. 694 088 970
•Budynek 100m2 pod działalność, produkcję i usługi, 92.000zł, tel. 605 211 221
•Budynek 80m2 na dz. 770 m2 pod działalność, usługi ul. Lubelska, tel. 605 211 221
•Budynek komercyjno-mieszkalny 350m2 ul. Powstańców W-wy, tel. 605 211 221

Dom z bud. gosp. w stanie surowym dz. 16a Okszów ul. Chabrowa, tel. 518 938 242

•Dom - siedlisko 68m2 z dz. 6300m2, 12km od Chełma, tel. 605 211 221
•Dom 150m2 piętrowy, oficyna 80m2, garaż mur 30m2, dz. 901m2, Chełm, tel. 661 780 142
•Dom 2rodz. 220m2, 2 garaże solary dz. 21a zagospodarowana Chełm Rejowiecka, tel. 509 080 877
•Dom 60m2, dz. 16a, stodoła mur. 220m2, przy drodze, Kumów, 259.000zł, tel. 501 062 008
•Dom do rem. zab. szer. 168m2 piwnica 60m2 garaż 67m2 dz. 738m2 Sawin, 220.000zł, tel. 505 280 226
•Dom do remontu na działce 3,5a, Chełm ul. Kopernika, 150.000zł, tel. 514 306 963

KUPIĘ MIESZKANIE 2 lub 3 pokojowe za gotówkę tel. 602 699 866

•Dom nowy 115m2 szeregowy, blisko centrum - lub zamiana na mieszkanie z dopłatą, tel. 605 211 221
•Dom piętrowy 150m2, oficyna 80m2, garaż mur. 30m2, Chełm, 350.000zł, tel. 661 780 142
•Dom po rem. 90m2 dz. 17a oficyna do zamieszk. garaż ogrz. gaz LPG ogrodzone Sawin, tel. 789 250 227
•Dom w Strupinie 160m2, do wykończenia, dz. 65a, wszystkie media, tel. 517 577 827
•Duża kawalerka 39m2 parter, możliwość utworzenia drugiego pokoju, Dyrekcja, tel. 517 577 827
•Duża ładna działka przy drodze 30a, tanio, Weremowice, tel. 507 581 360

Pilnie sprzedam działkę budowlaną 8,4a Krasnystaw ul. Miodowa, tel. 603 933 038

•Dz. 0,96ha Pawłów nr dz. 1245 vis a vis hotelu Regent, 99.000zł, tel. 510 021 677
•Dz. 0,97ha Okopy gm. Dorohusk, media, pod usługi, tel. 509 703 612
•Dz. 1,3ha Anusin bezpośrednio przy trasie Chełm-Lublin, 99.000zł, tel. 510 021 677
•Dz. 1700m2, 1200m2 ul. Bieławin, 40zł/m2, tel. 505 379 192
•Dz. 3217m2, prąd, woda, kanal., stare bud., Dorohusk, tel. 602 782 612
•Dz. 3ha Żółtańce gm. Chełm nr dz. 216/1 w sąsiedztwie nowa zabudowa mieszkaniowa, tel. 510 021 677
•Dz. 9900m2 Srebrzyszcze dojazd z 2 stron bezpośr. przy trasie Chełm-Dorohusk, 20zł/m2, tel. 505 379 192

KUPIĘ NIERUCHOMOŚĆ W CHEŁMIE
może być z nieuregulowanym stanem prawnym
telefon: 505 379 192 513 010 121

•Dz. bud. 0,28ha, media, k. Chełma, dz. rol.-bud., 0,50ha Ruda Kol., tel. 501 618 453
•Dz. bud. 0,4ha w Rejowcu Fabr., woda, prąd, gaz, tel. 667 643 578
•Dz. bud. 0,50ha, wszystkie media, droga, chodnik, Kamień ul. Szlachecka, tel. 825 630 053
•Dz. bud. 1,67ha, prąd woda, przy drodze, 4km od Krasnegostawu, 80.000zł, tel. 791 655 118
•Dz. bud. 1000m2, Żółtańce-Kolonia, tel. 600 505 350
•Dz. bud. 15a prąd woda gaz ośw. uliczne doj. asfaltem boczna ul. Metalowej, 85.000zł, tel. 505 509 626
•Dz. bud. 15a Uher, ziemia orna 1,5ha, Weremowice, tel. 507 471 871
•Dz. bud. 15a, z możliwością podłączenia mediów, Kamień, 75.000zł, tel. 515 331 152
•Dz. bud. 19a w Chełmie, ul. Piwna, 160.000zł, tel. 888 360 129
•Dz. bud. 2x19a, 2x16a, uzbr., Józefin gm. Kamień, tel. 508 238 014
•Dz. bud. 6000m2 ze stawem w Nowinach 3km od Chełma, tel. 605 211 221
•Dz. bud. 60a, szer. 32m, 2km od Chełma, tel. 725 001 780
•Dz. bud. 926m2, Chełm ul. Muzyki, tel. 502 645 118
•Dz. bud. 9a, uzbr., bud. gospodarczy 35m2, Okszów ul. Sosnowa, tel. 696 894 511
•Dz. bud. Nowiny 0,28ha, media, dz. rol.-bud. Ruda Kolonia 0,50ha, media, tel. 501 618 453
•Dz. bud. uzbr. 140a Kamień ul. Hrubieszowska, 18zł/m2, tel. 600 431 519
•Dz. bud. w Okszowie przy ul. Makowej 10-14a, tel. 691 641 561
•Dz. bud.-rol. 0,74ha Strupin Duży gm. Chełm (wodociąg, przy szosie) +0,05ha lasu, tel. 510 122 377
•Dz. budowlana 926m2, Chełm ul. Muzyki, tel. 502 645 118
•Dz. inwestycyjna 1,5ha w przemysłowej dzielnicy Chełma cz. zabudowana. ew. wynajmę tel. 505 379 192
•Dz. ogrodowa 700m2 z domkiem drewnianym ROD Józefinka, 15.000zł, tel. 508 909 265
•Dz. ogrodowa, Józefin, tel. 605 230 057
•Dz. pod rekreacje 0,30ha, 50m od rzeki Bug, Kolemczyce gm. Dorohusk, tel. 509 703 612
•Dz. rekreacyjna j. Białe 420m2, ogrodzona, wszystkie media, tel. 504 174 576
•Dz. rol.-bud. 0,63ha w Malinówce, gm. Cyców, 39.000zł, tel. 507 066 140
•Dz. rolna 2ha z możliwością zabudowy, Brzeźno 150m od DK12, tel. 607 678 893
•Dz. Strupin Duży nr 750/2 przeznaczenie teren upraw rolnych, 69.000zł, tel. 510 021 677
•Dz. usługowo-bud. 11200m2 ze stawem Okszów ul. Kwiatowa, 120.000zł, tel. 605 211 221
•Działka 24a, budynek gospodarczy, 40.000zł, tel. 884 844 123
•Działka 2900m2, dom do remontu, media, Żółtańce ul. Piaskowa, tel. 691 944 514
•Działka 3217m2, stare budynki, prąd, woda, kanalizacja, Dorohusk, tel. 602 782 612
•Działka 80a, Kol. Pławanice gm. Kamień, 25.000zł, tel. 518 929 340
•Działka bud., Okuninka nad J. Białym,9a, dom drewn., uzbrojona, tel. 695 174 562
•Działka budowlana 0,87ha, Strupin Mały, tel. 668 528 068
•Działka budowlana 11a, uzbrojona, tel. 691 895 800
•Działka budowlana 1321m2, kwadrat, Wolwinów, 52zł/m2, tel. 602 699 866
•Działka budowlana 13a, k. Staw, 70.000zł, tel. 505 834 357

SPRZEDAM NIERUCHOMOŚĆ W CENTRUM CHEŁMA BUDYNKI+DZIAŁKI TEL. 82 565 37 18 ADRES EMAIL: CHCK@WP.PL.

•Działka budowlana 18a w Świerżach, przy głównej drodze, tel. 518 420 439
•Działka rekreacyjna j. Białe 420m2, ogrodzona, media, tel. 504 174 576
•Działka w Janowie, tel. 605 211 221
•Działki budowlane w Janowie ul. Wallenroda, niezadrzewione, od 79.000zł, tel. 729 871 068
•Działki Podgórze gm. Chełm nr dz. 152, 153 (0,47ha, 0,75ha), 99.000zł, tel. 510 021 677
•Działki rol.-bud. 0,30ha, Ruda-Kolonia, przy drodze, od 35.000zł, tel. 669 380 080
•Działki rolne w Rożdżałowie 0,50ha, 1,67ha, tel. 668 012 728
•Działki rolne w Rożdżałowie pod Chełmem, 50a, 1,67ha, tel. 668 012 728
•Garaż Poniatowskiego/Małachowskiego, brama autom., tel. 515 959 229
•Gosp. rolne 2ha+ zabudowania, Raciborowice, 125.000zł, tel. 601 070 770
•Gosp. rolne 3,76ha +budynki gosp. 220m2 +media Chorupnik gm. Gorzków, 130.000zł, tel. 721 649 947
•Gosp. rolne 9ha, budynki, 5km od Chełma, tel. 726 383 868

SPOŁEM CHEŁM Sp. z o.o. OFERUJE;
DO WYNAJĘCIA LOKALE
- Al. M. J. Piłsudskiego 14 - powierzchnia 95 m2 - parter
- Al. M. J. Piłsudskiego 14 powierzchnia 510 m kw - I piętro restauracja "Lotos"
- Al. M. J. Piłsudskiego 26 - boks handlowy o powierzchni 4,4 m2
- Al. M. J. Piłsudskiego 28 - 2 boksy ma usługi handlowe o powierzchni 22 m2
- ul. Rejowiecka 181 - powierzchnia 80 m2.

DO SPRZEDAŻY: nieruchomość przy ul. Rejtana 8; budynek 197m2, działka gruntu 637 m kw.

Więcej informacji tel. 660 - 547 - 809

POŻYCZKI
Bez BIK, BEZ BIG, BEZ KRD
Chełm, ul. Popiełuszki 13 - tel. 508 700 247, 508 700 431

eprasa.pl d3c39b4a3d

SPRZEDAŻ
- piasek płukany do mixokreta
- piasek budowlany, podsypkowy
- kruszywa drogowe
- żwir płukany, pospółka
- ziemia czarna ogrodowa

Transport na terenie Chełma GRATIS!
AS-TRANS Chełm ul. Zielna 14 tel. 782 748 918 509 727 383

SCHODY, PODŁOGI, PARAPETY, BLATY, STOŁY, SZTACHETY, DESKI ELEWACYJNE, kantówki, listwy wykończeniowe
PRODUCENT tel. 609 413 767, 82 563 74 62

NAJTAŃSZE DREWNO OPAŁOWE I KOMINKOWE
DĄB od 110 zł/mp
DREWNO ŁUPANE: GRAB, BRZOZA, OLCHA
Dowozimy
Szeroki wybór Zapraszamy na plac
Nie przebije nikt! PALIMY CENY!
TARTAK ZOLD WOOD, Rakołupy Duże
tel. 513-303-650 514-725-380

REMONTY BIUR MIESZKAŃ LOKALI
glazura - terakota - k/g - malowanie ☎ 607 452 099

DOCIEPLENIE BUDYNKÓW
MALOWANIE ELEWACJI
☎ 607 452 099

•Grunt rolny 0,51ha Mołodutyn gm. Kamień nr dz. 135/1, tel. 510 021 677
•Kawalerka 35m2, suszarka do włosów 20zł, mikser 20zł, tel. 729 297 308
•Kawalerka 45m2 IIIP, I AWP Koniczynka, wspólnota, pilne, tel. 515 959 229
•Las 1,26ha Rakołupy Duże, sosna, grab, dąb, ok. 80 lat, 52.000zł, tel. 504 375 579
•Las 100-letni (dąb, sosna, grab), księga wieczysta (uregulowana) Wyryki, 21.000zł/ha, tel. 510 623 626
•Lokal 50m2 ul. Wojsławicka parter, 220.000zł, tel. 605 211 221
•Lokal 52m2 usł.-mieszk., po remoncie, Rejowiec Os., 75.000zł, tel. 501 062 008
•M2 22m2 p+k+ł parter, szafy wnęk., duży balkon, Dyrekcja, tel. 508 437 649
•M2 22m2 parter p+k+ł, duży, słoneczny balkon, Dyrekcja, lub zamienię na większe, tel. 508 437 649
•M3 45m2 IVp, ciepłe, dobra lokalizacja, os. Kościuszki, tel. 518 462 125
•M3 50m2 parter, po częściowym remoncie, ul. Połaniecka, tel. 668 327 098
•M-3, 36,5m2 IVp. ul. Piotra Skargi, tel. 781 945 185
•M4 59m2 po remoncie, ul. Połaniecka, tel. 517 577 827

M-4, 57,5m2 parter Włodawa, 255.000zł, tel. 506 378 510

•M4 60m2 IVp, cena do uzgodnienia, tel. 516 303 079
•M4 60m2 ul. Szymanowskiego, 222.000zł, tel. 516 303 079
•M4 62m2 IIIp, os. Słoneczne, wymienione okna, duży balkon, dobra lokalizacja, tel. 517 577 827
•M4 65m2 IIp, gaz, co, nowe okna, blok ocieplony, Rejowiec, 180.000zł, tel. 609 413 260
•M4 65m2 IIp, gaz, co, nowe okna, Rejowiec, blok ocieplony, 180.000zł, tel. 609 413 260
•M-4, 71m2 IVp. z wyposażeniem ul. Wolności, tel. 789 466 336
•M-4, 76m2 os. Dyrekcja IIp. wspólnota niski czynsz, 255.000zł, tel. 605 211 221
•M5 70m2 IIp, dobra lokalizacja, tel. 502 103 908
•M5 74m2 IIIp, os. Słoneczne, przestrzenne, duży balkon, tel. 517 577 827
•M5 74m2 IIp 4pok., ustawne, podłoga terakota, przyjazne otoczenie, tel. 507 039 339
•M5 74m2 IIp 4pok., własna kotłownia, podzielniki ciepła, cz. umeb., tel. 507 039 339
•Magazyn z zapleczem biurowo-socjalnym 268m2, 217.000zł, tel. 605 211 221
•Mieszkanie 29m2 w Chełmie, 130.000zł, tel. 888 057 214
•Mieszkanie 2pok. zadbane, ul. Ks. P. Skrargi, tel. 509 554 451
•Mieszkanie 59,9m2 3p+k+ł+wc parter, balkon, Wolności, tel. 503 043 545
•Mieszkanie 60m2 3pok. IVp, os. XXX-lecia, tel. 513 535 869
•Mieszkanie 65m2 Ip. czynsz 218zł os. Bazylany, tel. 605 211 221
•Mieszkanie 67m3, dz. 236m2, Różanka, 55.000 zł, tel. 508 266 152
•Mieszkanie w Białopolu 3pok.+k+ł, co, tel. 669 311 110
•Mieszkanie w Sawinie 38m2 2pok. IIp, 125.000zł, tel. 510 147 149
•Posiadłość - siedlisko 1100m2 dz. 2,4ha, 555.000zł, tel. 605 211 221
•Siedlisko 0,5ha Teresin budynki mur. sad dojazd asf. 100m od trasy Chełm-Wojsławice, 89.000zł, tel. 505 379 192

•Siedlisko 0,5ha, dom mur. 110m2, bud. gosp., Serniawy gm. Sawin, tel. 502 405 751
•Siedlisko dom działka 0,83ha, Olenówka gm. Dorohusk, tel. 602 353 086
•Siedlisko, dom, działka 0,83ha, Olenówka gm. Dorohusk, tel. 602 353 086
•Stawy Rybne 52ha (w tym 4ha bud. gosp.) zasilane wodą ze źródeł, Święcica, tel. 692 273 532
•tel. 514 844 734

USŁUGI

INSTALACJE ELEKTRYCZNE
alarmowe monitoring
tel. 797-516-816

KOMPLEKSOWE USŁUGI
Z.P.H.U MAREX
- siatka ogrodzeniowa
- słupki, bramy i kraty
- drut ocynkowany
Chełm, ul. Łanowa 29 (Bazylany)
tel. 082 563-82-92, 0 692 136 022

TŁUMACZENIA PRZYSIĘGŁE
jęz. francuski i włoski
tel. 511 805 187

•Alarmy, Monitoring, Kontrola dostępu, Serwis, Naprawa komputerów i laptopów, tel. 606 784 123

BHP Ppoż. SZKOLENIA USŁUGI, tel. 603 120 075

Cyklinowanie bezpyłowe, parkiety, panele, tel. 602 324 113

Cyklinowanie bezpyłowe, tel. 503 685 890

PRZEPROWADZKI TRANSPORT
P.K.TRANS TEL: 500-152-192

•Instalacje elektryczne, tel. 518 706 480

Glazura, terakota, malowanie, gładzie, sufity podwieszane, malowanie elewacji, hydraulika, płyty fundamentowe, tel. 797 575 587

Holowanie 24h, tel. 667 666 679

KOMINKI, tel. 607 924 151

Malowanie, wykończenia wnętrz, tynki, elewacje, tel. 667 666 679

Posadzki mixokretem, tel. 600 120 907

•Pozycjonowanie - www.neo-seo.pl tel. 512 392 940
•Pranie dywanów i tapicerek, tel. 508 511 716

Przeprowadzki, transport - lotniska, tel. 667 666 679

Remonty budynków, ocieplenia i elewacje, tynki wewnętrzne i zewnętrzne, malowanie, gipsowanie i gładzie - bardzo solidnie, tel. 730 658 803

Rusztowania wynajmę, tel. 795 204 150

Tartak przewoźny. Załadunek i obracanie kłody. Tel. 505 091 013

Tłumacz przysięgły j. niemieckiego, tel. 604 210 111

TYNKI MASZYNOWE – gipsowe, cementowo-wapienne, elewacje, wykończenia wnętrz, posadzki mixokretem, tel. 506 396 999

Usługi tartaczne, pełna hydraulika, sprzedaż tarcicy - profesjonalnie, tel. 506 761 904

MALOWANIE DACHÓW, TEL. 604 217 219

Organizacja eventów, imprez integracyjnych, przejażdżki quadem. NST Sp. z o.o., tel. 691 170 170

BUDOWA I NAPRAWA

•Agregat prądotwórczy, nowy, diesel 7500W 1-fazowy, na pilota, na kółkach, tel. 784 665 450
•Bojler 80l z grzałką, ocieplony, używany 1 rok, jak nowy, 140zł, tel. 667 068 613
•Drzwi 80, pełne, kolor miodowy, 3szt., 130zł/szt., tel. 507 506 152
•Drzwi wewnętrzne 2szt. 70, 1szt. 80, st.bdb., gruz betonowy oddam, tel. 512 495 004
•Drzwi zew. prawe 203x95x5,5cm Winchester, 250zł, tel. 500 124 898
•Grubościówko-heblarka, 3 noże, szer. 35cm, Sam, 3.700zł, tel. 506 175 022
•Gruz betonowy, kruszony - sprzedam, tel. 609 150 543
•Materiały ogrodzeń (słupki, siatka, dodatki), możliwy transport, tel. 501 505 044
•Nagrzewnica olejowa z kominem 35KW, 1.500zł, tel. 506 175 022
•Okna drew. z demontażu st. db. 110x170cm i 115x200cm, 30zł/szt. tylko ilości hurtowe, tel. 505 379 192
•Okna drewn. 137x66 36szt., drzwi drewn. 220x80 2szt., 500zł, tel. 511 601 464
•Piła stołowa Atika DBU450 3-fazowa, solidna, mało używana, tel. 784 665 450
•Płyty drogowe - sprzedam, tel. 609 150 543
•Słupki z rury 1" dł. 2,1m, 19zł/szt., traktorek kosiarka, 2.000zł, tel. 507 396 073
•Słupki żerdzie stemple deski 1" szkło tafle 160x110x5mm, tel. 505 178
•Stemple budowlane, wysokie i niskie, deski, szalunki, tel. 600 990 899
•Szalunki na budowę, 1.200zł, tel. 506 175 022
•Świder spalinowy do ziemi, 3 wiertła, 550zł, tel. 506 175 022
•Umywalka biała na szafkę, bateria stojąca, umywalka mała do wc, tel. 506 081 643
•Ziemia z wykopów 50 wywrotek, 300zł wywrotka, tel. 511 218 024

MEBLE, AGD, RTV

•Chłodziarka do ciasta, mało używana, jak nowa, 1.999zł, tel. 796 555 689
•Kanapa rozkładana zielona, spanie po rozłożeniu 140x200, 220zł, tel. 790 311 196
•Lodówko-zamrażarka, 2 fotele, telewizor Sannio, tel. 501 062 008
•Magnetowid Panasonic NV J45HQ, tel. 504 377 961
•Magnetowid Panasonic nvj-45HQ, tel. 504 377 961
•Meble niemieckie materace regały łóżka biurka szafy, tel. 506 094 800
•Pralka Światowid, st.db., tanio, tel. 730 852 707
•Pralka wirnikowa Ania, st.bdb., 160zł, tel. 505 996 061
•Sofa z oparciami, nierozkładana, pralka Bosch max 6 na części, tel. 506 081 643
•Stół gościnny Kent, wys. 76,5cm, szer. 90cm, dł. 160-200cm, 4 krzesła, tel. 505 628 037
•Szafa 2-drzwiowa z lat 40-tych, łóżko drew., jesionowe, wersalka i inne, tel. 518 420 439
•Szafka na kółkach z półką obrotową, czarna, 60x40x55cm, pod rtv, 50zł, tel. 724 602 071
•Szafka rtv, kolor dąb, komoda po renowacji, dąb, tel
•Telewizor Panasonic – Daewoo, 21-25cali, tel. 504 377 961
•Telewizor Samsung LED 42, sprzedam, tel. 694 751 169
•Wersalka z dwoma fotelami, st.bdb., tanio, tel. 698 166 546
•Wersalka, kanapa, pralka frania, tel. 696 894 511

SPORT, ZDROWIE I URODA

•Chcesz przestać pić? Anonimowi Alkoholicy mogą Ci pomóc, zadzwoń, tel. 518 757 967
•Elektryczny wózek inwalidzki max. udź. 140 kg z ładowarką. Stan bdb. 1500 zł 600038914
•Gry zręcznościowe - piłkarzyki i inne 15gier bilard kręgle hokej, 125x97 wys.85cm, 750zł, tel. 696 933 311
•Korzeń żywokostu prosto z pola na kręgosłup, stawy, urazy - cena do uzg. 882 770 344
•Materac pro-zdrowotny z pianki elast., namiot 2os. z tropikiem, garnki, kemping, tel. 502 723 304
•Rower męski Cross Merida st. bdb rok modelowy 2013, 500zł, tel. 668 012 728
•Rower składak Jubilat 24', st.db., technicznie sprawny, tel. 733 571 001
•Rower składak Jubilat 24", sprawny technicznie, tel. 733 571 001
•Skuteczna kuracja, nowotwory, otyłość, inne choroby, tel. 511 020 508
•Spotkania Dorosłych Dzieci Alkoholików, poniedziałek godz. 18:00, ul. Reformacka 24, Chełm. Zapraszamy. tel. 606 588 208
•Wózek inwal. elekt., udźwig 140kg, ładowarka do akum., st.bdb., 1.500zł, tel. 600 038 914

ŚWIAT OKIEN I DRZWI
Chełm, ul. Okszowska 39
tel./fax 82 562 10 98
ROK ZAŁ. 1997
OKNA DRZWI
SZEROKI ASORTYMENT
ATRAKCYJNE CENY
OKNA PCV, PARAPETY
DRZWI WEWNĘTRZNE, ZEWNĘTRZNE
POMIAR • DORADZTWO • MONTAŻ

SPRZEDAM INNE

•5 garniturów, 5 marynarek na 175cm wzrostu, jak nowe, tel. 504 377 961
•7 garniturów, 7 marynarek, na 175cm wzr., bdb. materiały, tel. 504 377 961
•Altana 6boczna, szer. 3,5m, ładna, 6.000zł, tel. 784 665 450
•Bojler 100l, ocieplany, st.bdb., mało używany, tel. 515 768 280
•Bojler 80l, ocieplony, z grzałką, używany 1 sezon, st.bdb., tel. 667 068 613
•Butla gazowa mała, czerwona, tel. 504 377 961
•Butla gazowa turystyczna, czerwona, tel. 504 377 961

MARIUSZ USYDUS
usługi remontowo-budowlane
IZOLACJE NATRYSKOWE PIANKĄ POLIURETANOWĄ
TYNKI CEMENTOWO-WAPIENNE, GIPSOWE
PODŁOŻA Z MIXOKRETA
ELEWACJE
501 145 125 usydus@gazeta.pl www.usydusm.pl

MIELNICZENKO
TRANS-AGRO
SKUP ZŁOMU
CENA od 750 zł/t
• KONKURENCYJNE CENY
• WAGA ELEKTRONICZNA
• ODBIÓR WŁASNYM TRANSPORTEM
Chełm, ul. Kolejowa 45A
tel. 502 268 706, 82 56 55 943

OLEK TRANS
HOLANDIA - BELGIA - NIEMCY
+48 698 613 642
+48 82 575 72 69
PRZEWÓZ OSÓB i PACZEK
www.olek-trans.pl

eprasa.pl d3c39b4a3d

•Chustki, bieżniki, obrusy szydełkowe, obrazy malowane, tel. 607 569 810
•Cyna do lutowania w laskach lc 60 0,65kg 50zł, drut mosiężny 3,2mm 3,5kg, 150zł, tel. 724 602 071
•Dom drewniany do rozbiórki, Olchowiec, 1.000zł, tel. 884 844 123
•Drewno kominkowe i co, transport gratis, od 130zł, tel. 607 803 931
•Drewno kominkowe i co, transport gratis, tel. 607 803 931
•Drewno kominkowe opałowe, co, pocięte, porąbane, transport gratis, tel. 667 690 075
•Drewno opałowe co, kominkowe, rozpałkowe, transport, tel. 504 860 159
•Drewno opałowe kominkowe i c.o. pocięte i porąbane transport rozładunek od 130zł/m3, tel. 724 484 445
•Drewno sosnowe, suche, drobne, krótko cięte w workach 50kg, dowóz, tel. 512 358 959
•Drewno sosnowe, suche, drobne, krótko cięte, worki 50kg, dowóz, tel. 512 358 959
•Drut spawalniczy, miedziowany na bębnie, 16mm, 60zł, tel. 724 602 071
•Drzwi drewn. jasne, zamek zasuwa+ wkładka, st.bdb., szer. 80cm, tel. 691 042 022
•Dz. 600m2 z domkiem i oczkiem wodnym, ROD Wygon, tel. 511 545 031
•Działki bud. uzbrojone 15a, blisko centrum, 70zł/m2, tel. 603 668 999
•Fotelik samoch. do 3lat, przewijak niemowlęcy, wózek, tanio, tel. 517 748 500
•Grzejnik akumulacyjny farel Polam, tel. 504 377 961
•Grzejnik akumulacyjny, Farel Polam, tel. 504 377 961
•Kabina prysznicowa 80cm szer., st.db., kompletna, tel. 725 001 780
•Kamień elewacyjny (białe płytki gipsowe) 10m2, tel. 793 470 676
•Kanapa i dwa fotele, 200zł, tel. 504 341 358
•Kanapa i dwa fotele, 200zł, tel. 504 341 358
•Karnisze drewniane, różne wymiary i kolory - tanio, tel. 602 671 378
•Karty telefoniczne ok. 1.400szt., tel. 721 278 357
•Kloce drzewa świerkowego, 3szt., 150zł, tel. 516 592 986
•Koła pasowe różne rozmiary oraz pasy płaskie i klinowe, tel. 609 153 721
•Kołdra puchowa 20/190, 350zł, tel. 511 876 170
•Komputer Hp, monitor Lg, głośniki, kamera, klawiatura, st.bdb., tel. 691 042 022
•Kpl. koła bezdętkowe, śrutownik, pompa wody do Bizona, Krasnystaw, tel. 512 111 926
•Kupony materiałów wełnianych, tel. 504 377 961
•Laweto-przyczepa 2oś. dł. 4,40, szer. 2,40, z wciągarką i inne, tel. 512 111 926
•Luneta myśliwska car zeiss jena ZF 6x42s, siatka celownicza nr 1, 430 zł, tel. 608 671 680
•Lustro owalne 75x40cm, stylowe, w złotej ramie, 250zł, tel. 722 331 139
•Lustro stylowe owalne w złotej ramie 75x40cm+ rama 10cm, 250zł, tel. 722 331 139
•Maszyna do szycia San, nogi drewniane, napęd nożny, w użyciu, 300zł, tel. 724 602 071
•Maszyna do szycia Singer 200zł, opony zimowe z felgami 14x60x185, 250zł, tel. 503 312 326
•Maszyna trybówka w dobrym stanie, tel. 725 001 780
•Maszyny do produkcji obuwia, oraz do szycia obuwia, tel. 691 610 719
•Materac odleżynowy, ciśnieniomierz, odkurzacz samoch., łóżko, tel. 517 446 122
•Monety stare, medale, biurko, 2 fotele, płyty winylowe, komputer i inne, tel. 518 935 177
•Nawilżacz powietrza Rowenta, 160zł, tel. 663 778 213
•Nogi żeliwne nowe, do stołu 2szt., na dwór, 210zł, tel. 795 066 437
•Nowa kamizelka do łóżeczka, otulak, materac 60x90, tel. 785 462 775
•Nowa kamizelka do łóżeczka, otulak, materac 60x90, tel. 785 462 775
•Obraz „Ostatnia Wieczerza" o wym. 135x65 ramy złocone szer. 10cm, 250zł, tel. 796 273 327
•Okno uchylne 150x170cm, nowe, 600zł, tel. 796 555 689
•Opryskiwacz zawieszany 600l, lance 12m, 2.700zł, tel. 669 823 389
•Palety drewniane, jednorazowe i euro, wym. 120x80, tanio, tel. 505 395 211
•Piec centralnego ogrzewania, pow. grzewcza 150m2, tel. 667 971 758
•Piec gazowy jednofunkcyjny, zlewozmywak, 1-komory do zabudowy, tel. 609 153 721

DO WYNAJĘCIA LOKALE W ŚCISŁYM CENTRUM
ul. Lubelska (Starówka)
idealne miejsce pod Kancelarię, Gabinety, Salony sprzedaży
tel. 505 379 192

•Piec kumulacyjny 3KW 519 741 003
•Piecyk gaz, kuchnia gaz, bojler, antena pokojowa, tel. 723 502 702
•Piecyk gaz, kuchnia gaz, bojler, antena pokojowa, tel. 723 502 702
•Pralka automat., st.bdb., kuchnia gazowa z piekarnikiem, 330zł, tel. 507 333 637
•Pralka Frania duża Olkusz 75zł, Frania mała uszkodzona 35zł, tel. 504 807 695
•Pralka Frania, stan dobry, tel. 516 194 007
•Przednia oś skrętna z kołami z rozrzutnika, 500zł, tel. 697 662 508
•Pszenica na paszę, 500kg, tel. 665 007 207
•Rolety okienne wewnętrzne nowe - tanio, tel. 602 671 378
•Rower dziecięcy Cross, czarny, koła 16", tel. 502 103 908
•Rower góral męski, tanio, 200zł, tel. 697 143 080
•Rower męski Cross Merida, st.bdb., 13r., 500zł, tel. 668 012 728
•Rura ocynkowana, palnik do cięcia, linka stal, zestaw naprawczy do blacharki i inne, tel. 664 589 620
•Saksofon tenor Weltlang 1.050zł, tel. 518 616 550
•Silnik elektryczny 3KW 945obr./min 350 zł, 781 071 659
•Skóry baranie, ciemne i jasne, tel. 504 377 961
•Skóry na płaszcz, marynarki, kamizelki, czarne, tel. 504 377 961
•Soczewki miesięczne 5,50 i 5,0, termin do 2022 lipiec, tel. 509 619 839
•Suszarka bębnowa Electrolux edc46130, szer. 60cm, st.bdb., 400zł, tel. 603 656 132
•Szczęki do uchwytów tokarskich do 100, 125, 160, 200, 250, lewe i prawe, tel. 609 153 721
•Telefon nowy przenośny wodoodporny, odporny na stłuczenia, 550zł, tel. 729 216 455
•Telewizor Panasonic, Daewoo, 21", 25", tel. 504 377 961
•Transformator 230x 24W, 120zł, tel. 729 216 455
•Walizki tekturowe z lat 50-tych, tel. 504 377 961

Wkłady kominowe, tel. 508 295 001

•Wózek dziecięcy Gondola, +spacerówka, 200zł, tel. 508 926 809
•Zabawki, obrazy, płyty, wyprzedaż 50% taniej, tel. 668 548 905
•Zegarki damskie na rękę, stare, tel. 504 377 961
•Zlewozmywak 1komorowy do zabudowy, st.db., tel. 725 001 780
•Znaczki z klaserem z lat 80-tych, stare mapy, płyta winylowa Niemena, tel. 500 723 304
•Żelazko krawieckie el., ciężkie, z lat 60-tych, tel. 504 377 961

KUPIĘ

•Antyki, monety, banknoty, medale, militaria, znaczki, pocztówki, płyty, tel. 605 541 416
•Aparaty foto bagnety monety papierośnice orzełki wojsk. pamiątki zegarki mechaniczne, tel. 796 273 327
•Aparaty foto, bagnety, monety złote srebrne, obraz, papierośnice, orzełki wojskowe, inne, tel. 796 273 327
•Apartament, mieszkanie (blok, kamienica) w Chełmie o dowolnej pow. może być do remontu, tel. 511 218 024
•Dom do 400.000zł, dowolna lokalizacja Chełm i okolice, tel. 515 959 229
•Dom do 450.000zł, dowolna ulica, do remontu, tel. 502 225 587
•Dom do 450.000zł, dowolna ulica, do remontu, tel. 515 959 229
•Działkę ok. 5000m2 w Chełmie lub okolicy do 15km, najchętniej w pobliżu lasu, tel. 505 379 192
•Działkę Strupin Łanowy, Strupin Duży, Bazylany 1000-2000m2, tel. 505 379 192
•Kawalerkę w Chełmie do IIIp, gotówka, tel. 604 125 947

Kowadło kupię, tel. 508 295 001

•Kozę z mlekiem, tel. 512 396 552

Kupię książki, płyty muzyczne - dojazd, gotówka, tel. 508 245 450, 509 675 586

Kupię mieszkanie w centrum Chełma, tel. 511 218 024

•Laptop do nauki, tanio lub nieodpłatnie przyjmę, tel. 511 782 271
•Maszyna Singer 834, prodziż prostokątny, tel. 502 104 450
•Maszyny do szycia, Singer 834, prodziż prostokąt, tel. 502 104 450
•Mieszkanie 20-60m2 może być do kapit. remontu, bezpłatna wycena, aktualne cały rok, tel. 511 218 024
•Mieszkanie 30-70m2, dowolna ulica, do remontu, do 300.000zł, tel. 514 844 734
•Mieszkanie 30-70m2, ulica dowolna, dla rodziny, do remontu, tel. 511 020 508
•Mieszkanie do 4pok., do remontu, dowolna ulica, gotówka, pilne, tel. 511 020 508
•Mieszkanie na parterze, dowolna ulica, może być do remontu, tel. 514 844 734
•Pilarki, kosy, uszkodzone Stihl, Husqvarna, Makita, Dolpima, zagęszczarki, tel. 785 231 548
•Przetrząsacz do siana, karuzelowy, butlę gazową 11kg, tel. 506 447 474
•Skupujemy motocykle, antyki, starocie, pamiątki z PRL, tel. 698 693 846
•Zabytkowe samochody motocykle kupię, płatne gotówką, super ceny, własny transport, tel. 505 379 192

WYNAJMĘ

•Działkę pod parking, skład materiałów, skład opału ul. Lubelska, 1.600zł/m-c, tel. 513 010 121
•Garaż ul. Powstańców Warszawy/Wojsławicka, 217zł, tel. 780 022 777
•Grunt w strefie przemysłowej 8000m2, 4.000zł/m-c, tel. 513-010-121

WYNAJMĘ MAGAZYN
w Pokrówce - 518 m², prąd, woda, kanalizacja, pomieszczenie socjalne z wjazdem, przyległy plac
tel. 604 770 223

•Kawalerka IIIp 23m2, ul. Mickiewicza, tel. 797 292 187
•Kawalerka IIIp, umeblowana, ul. Połaniecka, 600zł+ opłaty, tel. 607 169 832
•Kawalerka umeblowana, wyposażona, ul. Połaniecka, tel. 600 538 712
•Kawalerka w pełni wyposażona i umeblowana, ul. Połaniecka, tel. 600 538 712
•Kawalerka, centrum ul. Lwowska, bezczynszowa, 800zł+ media, tel. 724 064 712
•Lokal 100m2 parter ścisłe centrum ul. Lubelska bdb. dojazd, na salon sprzedaży itp., 4.500zł/m-c, tel. 505 379 192
•Lokal 30m2 po zakł. fryzjerskim Lwowska wszystkie media bdb. warunki, tel. 504 020 630
•Lokal 30m2 po zakładzie fryzjerskim, media, b. dobre warunki, tel. 504 020 630
•Lokal 35m2 w piwnicy przy ul. Lwowskiej w Chełmie, tel. 535 834 154
•Lokal 54m2 parter, SM Demos, 1.500zł+ opłaty, tel. 609 320 232
•Lokal 54m3 parter, SM Demos, 1.500zł +opłaty, tel. 609 320 232
•Lokal 72m2 w ścisłym centum Ip. pod kancelarię, gabinet, po kapit. rem. wysoki standard, 3.500zł/m-c, tel. 505 379 192
•Lokal handlowy 30m2 ul. Lwowska, 1.200zł, tel. 608 457 590
•Lokal przy ul. Lwowskiej w piwnicy, 35m2, tel. 535 834 154
•M4 60m2 parter, cz. umeblowane, os. Słoneczne, 850zł, tel. 502 104 450
•M4 60m2 parter, os. Słoneczne, cz. umeblowane, kaucja, tel. 502 104 450

Wynajmę mieszkanie w Chełmie 39m2, tel. 606 417 507

•Mieszkanie 2pok. IIIp, umeblowane, os. Demos ul. Kolejowa, 1.000zł, tel. 691 156 033
•Mieszkanie 35m2 w centrum Chełma, 800zł +opłaty, tel. 505 379 192

Kupon ogłoszeniowy

nowy tydzień tygodnik lokalny

- ❑ SPRZEDAM AUTO-MOTO
- ❑ AUTO-CZĘŚCI I AKCESORIA
- ❑ SPRZEDAM NIERUCHOMOŚCI
- ❑ BUDOWA I NAPRAWA
- ❑ MEBLE, AGD, RTV
- ❑ SPORT, ZDROWIE I URODA
- ❑ SPRZEDAM INNE
- ❑ KUPIĘ
- ❑ WYNAJMĘ
- ❑ ZAMIENIĘ
- ❑ ROLNICTWO I OGRODNICTWO
- ❑ ZWIERZĘTA
- ❑ NAUKA
- ❑ SZUKAM PRACY
- ❑ INNE

TREŚĆ OGŁOSZENIA (należy wypełnić DRUKOWANYMI literami)

CENA TELEFON

Imię, nazwisko, adres ogłoszeniodawcy (do wiadomości redakcji):

JEDEN KUPON = JEDNA EMISJA OGŁOSZENIA

INFORMACJE dla ogłoszeniodawców!

- Ogłoszenia dotyczące usług SĄ PŁATNE
- Ogłoszenia towarzyskie są płatne.
- Ogłoszenia drobne „dam pracę" przyjmujemy w redakcji (bezpłatnie)
- Anonse matrymonialne są bezpłatne (przyjmujemy je tylko w redakcji - nie należy ich składać na kuponach).

Adresy skrzynek:

CHEŁM: · market Carrefour · targowiska przy Al. Armii Krajowej, Al. Piłsudskiego oraz Pl. Kupieckim · Dom Handlowy CRS · **w sklepie Gama przy ul. Hrubieszowskiej** · ul. Trubakowska (sklep GAZDA);
KRASNYSTAW: · ul. Zawieprze 1; Plac 3 Maja 25 (Alior Bank), sklep Gama przy ul. Królowej Sońki
REJOWIEC: · Budynek przedszkola miejskiego; sklep Gama ul. Słoneczna
WŁODAWA: · Apteka naprzeciwko Urzędu Miasta.
LEŚNIOWICE: sklep Groszek **ŻMUDŹ:** sklep Lewiatan
BIAŁOPOLE: sklep Lewiatan **KAMIEŃ:** sklep Gama
DOROHUSK: sklep Lewiatan **RUDA-HUTA:** sklep Gama
WOLA UHRUSKA: sklep ABC **WIERZBICA:** sklep ABC Basia
SIEDLISZCZE: sklep Delikatesy Centrum
SIENNICA RÓŻANA: sklep Groszek

Kupony wybieramy ze skrzynek w poniedziałki (gminy) i czwartki (Chełm).

eprasa.pl d3c39b4a3d

Kupię stare MONETY
MEDALE, SZABLE
i inne STAROCIA
tel kont. 606 945 577

•Mieszkanie w domu jednorodzinnym 45m2 p+k+ł, oddzielne wejście, 600zł, tel. 601 659 089
•Oficyna 30m2 p+k+ł, os. Rejowiecka- Szpitalna, tel. 792 536 135
•Oficyna pokój, kuchnia, łazienka, tel. 507 940 825
•Pawilon handl. 88m2 mur. z wyposażeniem, Bukowa Wielka gm. Sawin, tel. 508 366 797
•Pawilon handlowy mur. 88m2, wyposażenie, Bukowa Wielka gm. Sawin, tel. 508 366 797
•Pokój dla studentki/uczennicy, osobna łazienka, wifi, ul. Lwowska, 400zł, tel. 698 607 603
•Stancja dla mężczyzny, pracujący, emeryt, tel. 793 470 676
•Szukam kawalerki Ip lub parter, zadbanej, emerytka, Chełm, tel. 517 423 340

ZAMIENIĘ

•Dom z ogrodem 25km od Poznania na podobny w Chełmie lub okolicy, tel. 607 873 470
•Komunalną kawalerkę 31m2 parter nowy blok Chełm zamienię na większe (dopłacę lub spłacę zadłużenie) - pilne, tel. 535 070 612

MATRYMONIALNE

Poszukuję kobiety , wiek 60 lat z Chełma i okolic, w celu matrymonialnym, tel. 608 155 230

TOWARZYSKIE

PRYWATNIE 603 235 522

INNE

•Drewno opałowe czereśnia, suche, grubo rąbane, 3,5m3, k. Wojsławic, 550zł, tel. 517 164 975
•Kołdra puchowa, rozmiar 2,20x1,90cm, 350zł, tel. 511 876 170
•Odbiorę regały drzwi zbity gruz po remoncie łazienki kuchni, tel. 695 662 795
•Odbiorę złom własnym transportem, tel. 509 063 790
•Odbiorę złom własnym transportem, tel. 509 063 790
•Oddam 7szt. drzew ścierkowych w zamian za ścięcie od góry, tel. 516 592 986
•Oddam piec z białych kafli, ozdobne podwójne drzwiczki st. bdb. Wola Uhruska - za rozbiórkę, tel. 502 471 989
•Piec Krzaczek 10KW, st.bdb., 1.500zł, tel. 517 479 554
•Piec z białych kafli, drzwiczki ozdobne, st.bdb., oddam za rozbiórkę, Wola Uhruska, tel. 502 471 989
•Przyjmę ziemie na działkę w Okszowie, pewna wdzięczność, tel. 517 835 649
•Przyjmę ziemię na działkę w Ochoża-Kolonia, tel. 660 375 645
•Przyjmę ziemię z wykopów na działkę w Janowie, tel. 887 807 222
•Skrzydła okienne po rozbiórce, 144x55cm 24szt., na małą szklarnię, oddam, tel. 508 774 521
•Soczewki miesięczne 5, 50 i 5,00, tel. 509 619 839
•Żużel, popiół po co oddam, tel. 793 470 676

ROLNICTWO I OGRODNICTWO

Kupię ciągniki, przyczepy, mogą być do remontu, rejestrowane bądź nie, tel. 669 681 711

•2 śruby rolnicze, 2 wałki wom na wieloklin dł. 80-90cm, tel. 512 343 699
•Agregat prądotwórczy nowy, 1.500zł, tel. 500 340 013
•Agregat talerzowy 3m, pług, siwnik, ziemniaki jadalne, jęczmień, tel. 507 312 242
•Aloesy różne wielkości, ze szczepkami, duży garnek kamienny, tel. 500 723 304
•Brona średnio ciężka – 5, tel. 609 380 404
•Brony 4, pługi 3-2, wóz metalowy, kultywator, paka na zaczep, tel. 691 742 826
•C360, rozsiewacz Amazone 1000l, opryskiwacz 600l 15m, 15.000zł, tel. 518 618 681
•Ciągnik Sam, rozrzutnik, wóz platforma, siewnik na podnośnik, tel. 574 650 975
•Części do c330, przepusty drogowe, zgrabiarka, sadzarka i inne, tel. 787 498 304
•Części do c330, przepusty drogowe, zgrabiarka, sadzarka, kopaczka, kosz do żmijki, tel. 787 498 304
•Dwie klacze kara 6lat i kasztanka 9lat, tel. 669 311 110
•Dz. ogrodowa z domkiem, 2 oczka wodne, Wygon, tel. 504 850 746
•Działka 300m2, domek, woda, prąd, ROD Malina, tel. 502 704 876
•Działka ogrodowa 300m2 z domkiem mur., ROD Malwa, tel. 504 653 893
•Działka ogrodowa 300m2 z domkiem mur., ROD Malwa, tel. 790 682 189
•Facelia i czosnek wiosenny, koniczyna czerwona, tel. 798 077 222
•Facelia i czosnek wiosenny, tel. 798 077 222
•Glebogryzarka elekt., ogrodowa, nowa, tel. 694 766 170
•Gniotownik do zboża, spawarka, kratownica 10mb, silniki elekt 7,5-11-15kW, tel. 505 379 990
•Gorczyca na poplon 2,50 zł/kg. 600 854 142
•Gorczyca na poplon, 2,50zł/kg, tel. 600 854 147
•Gorczyca żółta oczyszczona, 3zł/kg, tel. 693 831 143
•Groch siewny, czyszczony, Horodyszcze, 1,20zł/kg, tel. 510 105 010
•Gruber z wałkiem, sieczkarnia do kukurydzy, tel. 514 746 645
•Gruber z wałkiem, sieczkarnia do kukurydzy, tel. 514 746 645

Grzyby marynowane i suszone - możliwość wysyłki, tel. 794 294 252

•Gryka na poplon, oczyszczona, Krasnystaw, 2,50zł/kg, tel. 665 949 030
•Homonto typ radomski, na średniego konia, kompletne z poduszką, tel. 512 343 699
•Igły do prasy, beczki 200l, kanistry 20l, trociniak, parnik i inne, tel. 825 673 895
•Kabina do c330, 700zł, tel. 692 263 661
•Karasie kolorowe do oczek wodnych, sadzonki lilii różowych i irysów wodnych - 609 122 576
•Kombajn zbożowy Bizon Z056, 84r. st. bdb. żniwa wykonał bezawaryjnie, 27.000zł, tel. 782 387 060, 669 603 896
•Kombajn zbożowy Bizon, kombajn ziemniaczany, ziemniaki sadzeniaki, 10 owiec, tel. 519 382 471
•Koniczyna czerwona 11zł/kg, Wyka 2,20zł/kg, tel. 512 396 551
•Kosa spalinowa, sprawna, tanio, tel. 697 143 080
•Kosa Stihl, st.db., tanio, tel. 663 494 500
•Kosiarka elekt. sprawna, tanio, tel. 697 149 080
•Kosiarka spalinowa, sprawna, tanio, tel. 697 143 080
•Kosiarka spalinowa, sprawna, tanio, tel. 697 143 080
•Kukurydza nasienna, tel. 504 559 168
•Kwiaty domowe, różne, palma, paprocie, oleandry i inne, tel. 516 194 007
•Lance opryskiwacza 15m2, belka wahliwa, rozdzielacz 5sekcji, tel. 691 512 599
•Las sosnowy 0,25ha, Mszanna gm. Wola Uhruska, tel. 668 366 806
•Lucerna 11zł/kg, tel. 512 396 551
•Ładne bulwy kanny czerwonej, 4zł/szt., tel. 535 441 333
•Łubin wąskolistny, tel. 500 596 397
•MTZ 82, przyczepa d47, opryskiwacz 1000l, widły do tura, opony przednie do mtz82, tel. 600 990 899
•Obornik z owczarni oddam gratis, dmuchawa do siana 1.000zł, tel. 697 111 710
•Odcinek do żmijki 2m, nowy, czerwonym, tel. 509 499 968
•Opryskiwacz 1000l, mtz 82, przyczepa d47, widły do tura i inne, tel. 600 990 899
•Opryskiwacz ciągnikowy Pilmet 300l, sprawny, 580zł, tel. 511 144 087
•Opryskiwacz zawieszany 400l, 1.250zł, tel. 722 275 651
•Pług 2skibowy, tel. 694 045 998
•Pług 5skib, podorywkowy, tel. 601 904 161
•Pług 7skib, phx, kompletny, sprawny, 3.500zł, tel. 605 055 521
•Podajniki zbożowe 2szt. kompletne, 3.000zł, tel. 605 055 521
•Prasa z224 w całości lub na części, opryskiwacz, czosnek i inne, tel. 609 093 356
•Prasa z224 w całości lub na części, opryskiwacz, warzywa, siano w belach, tel. 609 093 356
•Proso, wyka, sorgo, karma dla gołębi, tel. 515 093 567
•Przęsła ocynkowane z drzwiczkami na zagrodę dla tuczników, tel. 518 729 997
•Przyczepa 1oś do ciągnika 3.000zł, zgrabiarka 5słoneczek 500zł, tel. 602 881 813
•Przyczepa 1oś. do ciągnika, zgrabiarka 5słoneczek, tel. 602 881 813
•Przyczepa 3t, rozrzutnik ruski, opony z felgami 900x20 4szt., tel. 691 742 826
•Przyczepa do ciągnika 1oś., zgrabiarka 5 słoneczek, tel. 602 881 813
•Przyczepa rolnicza sztywna 5t, sprawna, st.bdb., 5.800zł, tel. 797 326 923
•Pszczoły, 500zł/rodzina, tel. 693 284 550
•Pszczoły+ ule warszawskie poszerzone, 2ub dadanta, 500zł, tel. 722 275 651
•Ramki wpid zbite, nowe, 2,50/szt. po wycięciu suszu 1,50/szt. i inny sprzęt pszczelarski, tel. 694 729 722
•Rodziny pszczele 5kpl., tel. 889 200 381
•Rozsiewacz nawozów, lejek w db. stanie, metal, 200zł, tel. 667 118 022
•Sadzonki brzozy, sosny, żarnowca, topinambur, 2 siewniki, tel. 512 396 552
•Schładzalnik na mleko 1200l, Michał na pasze 5ton, tel. 515 302 156
•Siano w belach, większa ilość, tel. 511 061 627
•Siano w kostkach, pogodne, składowane w stodole, 2-letnie, tel. 693 390 852
•Siewnik 19lej., przerobiony z dwóch, 900zł, tel. 536 308 001
•Słoma, siano w kostce, w Chełmie, tel. 698 764 898
•Sprzedam owies, 55zł, tel. 514 455 619
•Suszarka i wialnia do pyłku, młynek do pierzgi, topiarka słoneczna i inne, tel. 694 729 722
•Trybówka, pług i płużek konny, stół stolarski, kosiarka, gruber, wóz i inne, tel. 501 062 008
•Ursus 1224 z przednim napędem i z turem 83r., sprawny, tel. 883 511 598
•Wał posiewny, gładki, ciągany, szer. 2m, ciężki, 2.200zł, tel. 888 360 129
•Wałek do piły, silnik Frani, piła spalin., okna autobus., sieczkarnia i inne, tel. 693 368 357
•Wozo-przyczepka do ciągnika, sadzarka ziemniaków, Krasnystaw, tel. 512 111 926
•Wyka 2,80, Sorgo 2, Proso 1,80, tel. 515 093 567
•Wysłodki suche, 1zł/kg, tel. 660 269 747
•Zgrabiarka 5gwiazd, 500zł, tel. 500 340 013
•Ziemniaki bardzo wczesne Denar, żółte, bardzo smaczne, tel. 825 671 662
•Ziemniaki bardzo wczesne denar, żółte, bardzo smaczne, tel. 825 671 662
•Ziemniaki jadalne i sadzeniaki, belaroza i lord, bele słomy 180cm, tel. 785 010 551
•Ziemniaki jadalne, ziemniaki na karmę dla zwierząt, tel. 609 115 072
•Ziemniaki sadzeniaki po centrali Jelli, słoma w belach 120/120, tel. 511 817 227
•Ziemniaki tajfun, vineta, korona, tel. 697 406 653
•Ziemniaki vineta jadalne i sadzeniaki, 60zł/kwintal, tel. 503 123 326
•Ziemniaki z ekologiczne uprawy, żółte, korona, vineta, tajfun, tel. 697 406 653

PRACA W NIEMCZECH
DLA:
- Kierowców z C i E
- Mechanika do ciężarówek
- Lakiernika
- Budowlańca z doświadczeniem
+49 163 4338030

•Ziemniaki z uprawy ekologicznej Vineta, Korona, Tajfun, tel. 697 406 653

ZWIERZĘTA

•Akwarium 100x40x50cm, podstawa, pokrywa, tel. 604 114 871
•Cielak byczek mieszaniec, ponad miesiąc, dobrze przyrasta, 1.000zł, tel. 825 767 193
•Cielaki, jałówki większe i mniejsze, tel. 725 261 916
•Cielaki, jałówki, większe i mniejsze, tel. 725 261 916
•Gołębie niebieskie rysie i garłacze górnośląskie, 20zł, tel. 691 641 667
•Gołębie pocztowe szaryki żółte, górniaki, tel. 511 726 923
•Gołębie szaryki czerwone, czarne ryżaki, likwidacja stada 24szt., tel. 692 079 985
•Gołębie wysokolotne tiplery, angielskie nie z woliery, wylatane, tel. 601 659 089
•Jaja indyków kolorowych, tel. 692 435 466
•Jałóweczka czerw. Mięsna 2m i mniejsza, okolice Chełma, tel. 501 590 880
•Króliki belgijskie i mieszane, samice i samce, zdrowe, do dalszego chowu, tel. 603 853 563
•Króliki dorosła, samice i samce, kalifor., nowozeland., i inne, od 50zł, tel. 600 267 475
•Króliki kalifornijskie, rozdrabniacz, sieczkarnia, tel. 885 534 069
•Kury szabo kochin miniaturka karzełek łapciaty gołębie garbonosy pawiki rysie różne, tel. 505 935 686
•Psy i koty po sterylizacji, oddam w dobre ręce, tel. 508 570 153
•Sprzedam kanarki z klatką, żółty i biały, tel. 512 197 385
•Zapisy na kurczęta, kaczki, gęsi, perlice, indyki, brojlery, tel. 793 012 567

NAUKA

•Angielski dla każdego (tych zdolnych i opornych) - nauczyciel z wielolet. dośw. 35zł/h, tel. 661 323 565
•Chemia, matematyka, fizyka - korepetycje, doświadczenie, dojazd, tel. 692 961 635

DAM PRACĘ

Praca w Holandii
■ PRODUKCJA ■ LOGISTYKA
■ ROLNICTWO ■ OGRODNICTWO
☎ 533 966 678
www.workcentre.com.pl

•Matematyka - matura, nauczyciel LO, egzaminator, tel. 503 029 730

Pomoc przy montażu okien, tel. 886 337 653

•Poszukuję opiekunki do starszej pani, 3x w tygodniu, 10zł/h, tel. 501 857 994
•Praca sezonowa J. Białe - zatrudnię (zmywalnia), zakwaterowanie, wyżywienie, tel. 602 300 401, 602 100 201
•Praca sezonowa J. Białe - zatrudnię młodzieńca do prac porządkowo-gospodarczych, zakwaterowanie, wyżywienie, tel. 602 300 401, 602 100 201
•Praca sezonowa J. Białe - zatrudnię pom. kuchenną, zakwaterowanie, wyżywienie, tel. 602 300 401, 602 100 201
•Praca sezonowa J. Białe - zatrudnię pomoc na bufet, zakwaterowanie, wyżywienie, tel. 602 300 401, 602 100 201
•Roznoszenie ulotek, bloki, Chełm, tel. 515 959 229

Zatrudnię murarzy, tel. 518 254 211

SZUKAM PRACY

•Drobne prace remont.-bud., własny sprzęt, poprawki po fachowcach, tel. 730 968 738
•Malarz podejmie prace, także gładzie, tel. 602 881 813
•Malarz podejmie zlecenia, gładzie, solidnie, tel. 602 881 813
•Pielęgnacja, wycinka drzew i krzewów, tel. 508 912 215
•Szukam pracy jako opiekunka do osoby starszej, tel. 510 455 818

Zakład Doskonalenia Zawodowego w Lublinie - Oddział w Chełmie
CENTRUM KSZTAŁCENIA
tel./fax 82 564 22 69 www.zdz.chelm.pl e-mail: ck@zdz.chelm.pl

Agent celny	kwiecień 2021 r.
Obsługa komputera Word, Excel, Internet	kwiecień 2021 r.
Budowlane – różne zawody (glazurnik, malarz, brukarz, itp.)	kwiecień 2021 r.
Szkolenia okresowe dla wszystkich grup zawodowych	kwiecień 2021 r.
Pierwsza pomoc przedmedyczna	kwiecień 2021 r.
Fryzjerski z egzaminem czeladniczym	kwiecień 2021 r.
Kadrowo – płacowy z obsługą sekretariatu	kwiecień 2021 r.
Kasjer walutowy	kwiecień 2021 r.
Kierowca wózków jezdniowych	19 kwietnia 2021 r. godz. 15.00
Kucharz małej gastronomii	kwiecień 2021 r.
Kurs kroju i szycia	kwiecień 2021 r.
Księgowość z obsługą komputera	kwiecień 2021 r.
Obsługa kas fiskalnych	kwiecień 2021 r.
Opiekunka osób starszych i niepełnosprawnych	kwiecień 2021 r.
Obsługa pił spalinowych i kosiarek	kwiecień 2021 r.
Palacz kotłów wodnych i parowych opalanych węglem, koksem, olejem i gazem	kwiecień 2021 r.
Pedagogiczny dla instruktorów praktycznej nauki zawodu	kwiecień 2021 r.
Kurs przyuczający do zawodu elektryka i przygotowujący do egzaminu na uprawnienia SEP	kwiecień 2021 r.
Spawanie E,G, MAG, MIG,TIG	kwiecień 2021 r.
Ślusarz/Tokarz/Frezer	kwiecień 2021 r.

eprasa.pl d3c39b4a3d

Volkswagen Passat

GTE 218 KM

Volkswagen Passat GTE był pierwszą hybrydą typu plug-in, jaka pojawiła się na polskim rynku. Niedawno auto przeszło face lifting. Delikatnie zmieniły się zderzaki, nieco bardziej wnętrze. Napęd pozostał ten sam - dzięki niemu na samym prądzie przejedziemy ok. 50 kilometrów.

Nadwozie i wnętrze

W nadwoziu Passata na próżno wypatrywać najmniejszych choćby ekstrawagancji. Dominują proste, eleganckie linie, które nadają autu bardzo dystyngowanego charakteru. Czarny kolor wnętrza świetnie kontrastuje z perłowym lakierem. Po zajęciu miejsca w kabinie, na każdym kroku czuć, że mamy do czynienia z najlepszymi materiałami. Tapicerka siedzeń jest mięciutka i przyjemna w dotyku, poza tym czuć, że jest z porządnej tkaniny. Miejsca w kabinie jest pod dostatkiem zarówno z przodu, jak i na tylnej kanapie, a do tego mamy jeszcze wielki bagażnik. Kształt deski rozdzielczej nie zaskakuje niczym. Jej projekt jest bardzo prosty i czytelny. Centralnie umieszczony wyświetlacz jest sercem samochodu i to za pomocą niego możemy konfigurować nasze auto oraz zmieniać jego funkcje. Przez całą szerokość deski biegnie „aluminiowa" listwa podkreślająca dystyngowany charakter Passata. Trójramienna kierownica świetnie leży w dłoniach, a fotele są bardzo wygodne. Zamiast tradycyjnych zegarów mamy wyświetlacz, który można dowolnie konfigurować. W trzewiach Passata ukryto mnóstwo systemów wspomagających kierowcę, które czynią z tego samochodu auto praktycznie autonomiczne. Dzięki elektronice możemy niemal bezobsługowo jechać nie tylko w trasie, ale też i w mieście. Auto samo hamuje, przyspiesza, dostosowuje się do aktualnego ruchu i ograniczeń, ale - mając w pamięci przejazd jednego z najsłynniejszych dziennikarzy w Polsce - nie polecamy bezgranicznie ufać wszystkim tym systemom.

Silnik i skrzynia biegów

Passat GTE jest hybrydą plug-in. Oznacza to, że czerpie moc z silnika elektrycznego oraz jednostki TSI o pojemności 1,4 l. Auto uruchamiane jest w trybie elektrycznym. Dzięki liniowemu przyspieszeniu natychmiast po starcie dostępny jest moment obrotowy 330 Nm. Jeżeli za pomocą przycisku przy lewarku zmiany biegów aktywujemy tryb GTE, w którym silnik elektryczny i spalinowy pracują jednocześnie, hybrydowy Volkswagen przyspieszy od 0 do 100 km/h w 7,4 sekundy. Po osiągnięciu prędkości 130 km/h jednostka TSI zacznie wspierać silnik elektryczny, a Passat GTE przechodzi w tryb hybrydowy. W trybie tym może rozwinąć prędkość maksymalną 225 km/h. Po włączeniu przyciskiem trybu GTE siły obu silników zostają połączone. Auto rozwija wtedy moc maksymalną 218 KM i maksymalny moment obrotowy 400 Nm. Teraz najciekawsze. Hybrydowym Passatem na trybie elektrycznym możemy (przy delikatnym obchodzeniu się z pedałem przyspieszenia) przejechać ok. 50 km. Gdy akumulatory się wyczerpują, ładują się przy każdym hamowaniu. Można je też ładować tradycyjne - za pomocą kabla podłączyć do zwykłej sieci 230 V lub stacji ładowania. Po przejściu w tryb hybrydowy Passat pali ok. 7,5 l benzyny.

Zawieszenie i komfort jazdy

Aspiracje Passata do klasy premium czuć było od dawna, ale dopiero jego ostatnią wersję - jeśli się bardzo chce - można określić mianem limuzyny. Jakby nie patrzeć, to bardzo wygodne i komfortowe auto, a do tego zapewniające sportowe osiągi. Jego zawieszenie jest dobrane do mocy silnika - jest sztywne, więc w środku czuć nierówności, ale jednocześnie pracuje bezgłośnie. Do tego mamy świetnie wyciszoną kabinę, więc nawet autostradowe prędkości nie powodują w środku żadnego dyskomfortu w postaci nieprzyjemnego dźwięku.

Wyposażenie i cena

Cena testowego egzemplarza to niespełna 185 tys. zł. Całkiem sporo, ale jeśli potrzebujemy auta na dojazdy do pracy w mieście, wysoką cenę zakupu rekompensują niskie koszty utrzymania. Poza tym mamy do dyspozycji wygodne, przestronne i pojemne auto z mnóstwem elektroniki, która mocno ułatwia życie kierowcy.

Wielkie starcie, czyli Impreza kontra Lancer

Od wielu lat trwa spór, które auto jest lepsze: Subaru Impreza czy Mitsubishi Lancer. Rozstrzygnąć tę kwestię można w jeden sposób: postawić oba modele do bezpośredniej konfrontacji.

O V edycji WIELKIEGO STARCIA, wydarzenia, które parę lat temu wymyśliła Szkoła Jazdy Subaru, mówiło się na długo przed finałem imprezy, który odbył się 13 marca na torze wyścigowym w Miedzianej Górze. Gościem specjalnym był guru wielu pokoleń rajdowych, legendarny pilot, honorowy instruktor SJS a zarazem - co z dumą podkreśla - skromny ogrodnik ze Skierniewic, **Maciej Wisławski**. Zapytany wprost o faworyta imprezy, wzbraniał się przed werdyktem, typując na zwycięzcę tego, kto będzie w finale w najlepszej relacji kierowca - samochód - droga. - Pojedynek tych gigantów od zawsze jest fascynującym widowiskiem i cieszy się wielkim zainteresowaniem ze względu na spektakularne efekty i legendę, jakiej są udziałem - mówi **Kinga Lisowska** z Mitsubishi Motors Polska. - Dlatego w V edycji Wielkiego Starcia wzięło udział wielu posiadaczy Lancerów i Imprezy. 13 marca mogliśmy oglądać ponad trzydzieści samochodów, które cieszyły oko i zachwycały swoimi właściwościami. Ryk silników przeszywał powietrze a prędkość, z jaką mknęły po torze przyprawiał o szybsze bicie serca. Bez wątpienia to była emocjonująca impreza i wielkie motoryzacyjne święto. Ze względu na pandemiczną sytuację V edycja Wielkiego Starcia nie mogła zgromadzić - jak w poprzednich latach - licznej publiczności, jednak organizator zadbał o tych, którzy nie mogli pojawić się osobiście. Zainteresowani mogli śledzić relację ze starcia za pośrednictwem transmisji live w mediach społecznościowych. Po kilku godzinach intensywnej jazdy poznaliśmy najlepszych zawodników. W klasyfikacji indywidualnej zwyciężył kierowca Mitsubishi Lancera EVOLUTION IX, Waldemar Kluza, tuż za nim na podium uplasował się Daniel Stawiarski, również kierowca EVOLUTION IX, zaś trzecie miejsce przypadło w udziale Marcinowi Markowiczowi, właścicielowi najszybszego Subaru. Drużynowo Wielkie Starcie wygrała drużyna Subaru przewagą zaledwie 56 sekund nad ekipą Mitsubishi.

DOSTAWCY PRĄDU®
www.akumulatorypolska.pl
AKUMULATORY
Doradzamy Montujemy Ładujemy
centrum akumulatorów i klimatyzacji
Chełm, ul. Kolejowa 5, tel. 797 91 00 91 Pn.-Pt. 8-17 Sob. 8-14

Stacja Kontroli Pojazdów
Aleja 3 Maja 18a/obok Kauflandu tel. 501 496 214, 82 56 56 836
STACJA KONTROLI POJAZDÓW
OTWARTE
ZAPRASZAMY

CHEŁM OPON SERWIS Baza
OPONY CAŁOROCZNE
82/565-18-95
Dembowskiego 1/2

Akumulatory
SPRZEDAŻ - SERWIS
Do samochodów, ciągników, motocykli, skuterów.
Montaż oraz sprawdzenie alternatora GRATIS
Chełm, ul. Spółdzielcza 17
(boczna ul. Starościńskiej)
tel. 609 844 744

eprasa.pl d3c39b4a3d

WĘDKARSKI KOŁOWROTEK

Ryby jeszcze nie żerują

Wędkarze, którzy próbowali w tym roku wędkować, na razie nie mają powodów do zadowolenia. Niska temperatura wpływa na słabe żerowanie ryb i trzeba będzie poczekać do bardziej zdecydowanego ocieplenia. Poza tym Bug, który jest zazwyczaj popularnym wiosennym łowiskiem, jest na większości chełmskiego odcinka niedostępny ze względu na wysoki stan wody, nie ma też w wielu miejscach możliwości dojazdu.

Ważne dla karpiarzy

Chełmski Okręg PZW prosi wędkarzy o przestrzeganie regulaminu składania wniosków o wydanie zezwoleń na organizację zasiadek karpiowych na zbiorniku Wytyczno. Opracowany kilka lat temu regulamin określa termin składania wniosków na 14 dni przed planowanym rozpoczęciem wędkowania, tymczasem są tacy, którzy wnioski o wydanie zezwolenia składają na kilka dni przed. Informujemy, że o każdym wydanym zezwoleniu Okręg informuje Nadzór Wodny RZGW we Włodawie. Terminowo złożony wniosek o wydanie zezwolenia powinien zawierać okres wędkowania (maks.7 kolejnych dni), imiona i nazwiska uczestników (maks. 8 osób) oraz telefon kontaktowy do osoby odpowiedzialnej za grupę. Nie można także rezerwować łowiska na kilka terminów jednocześnie.

Amatorskie połowy w 2019 roku

Rejestracja połowów obowiązuje wszystkich wędkarzy i trzeba przyznać, że większość z nich prowadzi rejestry w sposób mniej lub bardziej poprawny. Problem jest jednak z zarządami niektórych kół, które pomimo obowiązku dostarczania rocznych podsumowań do biura ZO niestety tego nie robią. Za rok 2019 wpłynęły podsumowania tylko z 16 na 28 kół wędkarskich i podobnie jest co roku. Zarząd Okręgu podjął już pewne restrykcje, np. w zakresie weryfikacji wniosków składanych na odznaczenia związkowe, lecz nie przynosi to żadnych rezultatów. Przedstawimy dane o połowach wędkarskich na niektórych bardziej popularnych łowiskach. **Rzeka Bug:** amur - 24 kg, brzana - 16 kg, boleń - 59 kg, jaź - 56 kg, kleń - 123 kg, karaś (srebrzysty i pospolity) - 244 kg, karp - 121 kg, lin - 130 kg, leszcz - 806 kg, okoń - 150 kg, płoć - 552 kg, sandacz - 287 kg, szczupak - 1368 kg, sum - 270 kg. **Zbiornik Wytyczno:** karaś - 7 kg, karp - 134 kg, leszcz - 42 kg, lin - 53 kg, okoń - 40 kg, szczupak - 512 kg, sandacz - 157 kg, pozostałe gatunki - 64 kg. **Zbiornik Stańków:** amur - 61 kg, karaś (srebrzysty i pospolity) - 665 kg, karp - 222 kg, leszcz - 2 kg, lin - 341 kg, okoń - 46 kg, płoć - 131 kg, szczupak - 343 kg. **Zbiorniki Żółtańce:** amur - 4 kg, karp - 84 kg, karaś - 23 kg, lin - 18 kg, leszcz - 115 kg, okoń - 11 kg, płoć - 40 kg, szczupak - 73 kg, sandacz - 1 kg, sum - 11 kg. **Zbiornik Staw:** amur - 5 kg, karp - 121 kg, karaś - 70 kg, lin - 11 kg, okoń - 2 kg, płoć - 8 kg, sandacz - 7 kg, szczupak 27 kg. **Zbiornik Husynne:** karp - 35 kg, lin - 36 kg, okoń - 12 kg, płoć - 81 kg, szczupak - 68 kg, pozostałe gatunki - 26 kg. **Zbiornik Tuligłowy:** karp - 286 kg, karaś- 75 kg, lin - 53 kg, leszcz - 53 kg, płoć - 136 kg, szczupak - 40 kg, sandacz - 33 kg, sum - 16 kg, pozostałe gatunki - 14 kg. **Zbiorniki Niwa:** karp - 114 kg, karaś - 11 kg, leszcz - 35 kg, lin - 10 kg, okoń - 7 kg, płoć - 15 kg, szczupak 25 kg. **(kd)**

CHEŁM. Transmisja z ptasiego gniazda, są już pierwsze jaja

Sokoły na kominie cementowni

Nie wszyscy wiedzą, że chełmska cementownia jest siedliskiem pustułek, podlegających ochronie, najpopularniejszych sokołów w Polsce. Aby wesprzeć populację tego gatunku firma CEMEX, po konsultacji z ornitologami, założyła budki lęgowe na terenie chełmskiej cementowni. Pierwsze jaja już złożone, a Cemeksową rodzinę sokołów można podglądać podczas prowadzonej na żywo transmisji.

Do gniazdowania pustułki wybierają miejsca na dużych wysokościach. Nie budują własnych gniazd. Na miejsca lęgu wykorzystują gotowe konstrukcje, np. opuszczone gniazda ptaków krukowatych, wnęki wysokich budynków. Cementownia Chełm była dla nich idealnym siedliskiem i gdy w 2011 r. pracownicy CEMEX zauważyli ich obecność, przystąpili do ciekawego projektu. Zaproszono do cementowni ornitologów, którzy pomogli wytypować najbardziej odpowiednie miejsca na stworzenie drapieżnym ptakom sztucznych miejsc gniazdowania. Założono wtedy pięć budek lęgowych na kominie chełmskiej cementowni oraz wieży wymienników ciepła (w ubiegłym roku budki przeszły modernizację). Projekt ten miał na celu wspieranie populacji tych najpopularniejszych w kraju, będących pod ochroną sokołów. CEMEX informuje, że w założonych budkach pustułki corocznie bez przeszkód mogą przystępować do lęgu, a ze złożonych w bezpiecznych warunkach jaj wykluwają się pisklaki. Projekt nadzorowany jest przez Zespół Ochrony Środowiska CEMEX Polska. Aby umożliwić pracownikom firmy, a także innym zainteresowanym i miłośnikom ptaków ich obserwację, w budkach zamontowano kamery z transmisją na żywo udostępnianą na stronie CEMEX. Dzięki takim urządzeniom w Chełmie (a także w Rudnikach, gdzie w tamtejszej cementowni też realizowany jest analogiczny projekt) można śledzić, ile młodych pustułek każdego roku przychodzi na świat i obserwować ich zachowanie. Szczególnie ciekawy jest okres od marca do czerwca, kiedy w gniazdach można zobaczyć jaja oraz małe pisklaki. Okres lęgowy rozpoczyna się na przełomie marca i kwietnia. Wtedy samice składają od 4 do 6 jaj. CEMEX stworzył na swojej stronie internetowej specjalny dziennik sezonu lęgowego, aby ułatwić miłośnikom ptaków obserwację rozwoju pustułek. Odnotowano w nim, że 31 marca br. pustułki regularnie odwiedzały budki lęgowe w Chełmie. Z dziennika wynika, że robiły to zazwyczaj pojedynczo, ale czasem udawało się zaobserwować je również w parach. Wyraźnie przygotowywały się wtedy do tegorocznego lęgu. Wypatrywano pierwszego jaja. Samica złożyła je 6 kwietnia. W dzienniku odnotowano: „*Pierwsze w tym roku jajo w Cementowni Chełm. Jaja pustułek są równobiegunowe, o średnich wymiarach 40 x 32 mm i ubarwieniu białożółtym, szaroróżowym lub ceglastoróżowym z gęstymi plamami koloru rdzawobrązowego. Proszę się nie martwić, że pustułka jeszcze nie rozpoczęła wysiadywania jaja. Zwykle przystępuje do tego przy 3 złożonym jaju. Okres wysiadywania trwa ok. 30 dni…*”. Dzień później były już dwa jaja, a w dzienniku zanotowano: „*…Czekamy na kolejne jaja i zastanawiamy się jak liczna w tym roku będzie nasza pustułkowa rodzina...*”.

Każdy może wejść na stronę **www.cemex.pl/ochrona-pustulek** i podejrzeć, jak „cemeksowe sokoły” radzą sobie w gnieździe. W ciągu dziesięciu lat, odkąd w chełmskiej cementowni założono budki lęgowe, wyfrunęło z nich około 200 młodych pustułek.

(opr. mo, fot. CEMEX)

Bóbr-terrorysta

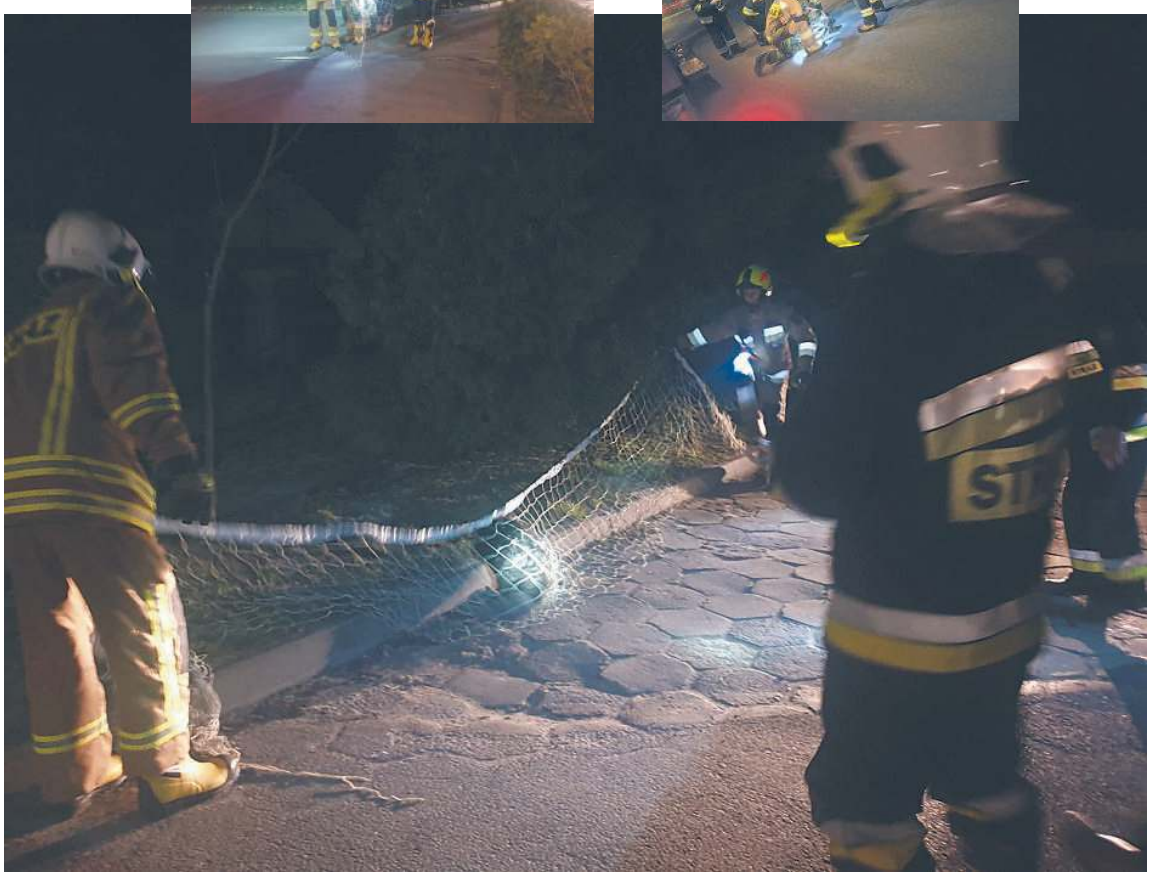

„Niebezpieczne zwierzę w centrum Wierzbicy” - zgłoszenie o takiej nietypowej treści odebrali w poniedziałek wieczorem (5 kwietnia, po godzinie 20) lokalni strażacy-ochotnicy. Nie tracąc czasu na analizowanie, o jakie straszne zwierzę może chodzić, zastęp OSP ruszył na łowy. Zaraz jednak okazało się, że dzikim stworzeniem, które miało atakować przechodniów, był bóbr. Zabłąkany i ciekawski przedstawiciel gatunku ziemno-wodnego gryzonia spacerował sobie po cichych i generalnie bezludnych ulicach. Zaczepiony przez napotkaną ludzką istotę, przestraszony, bronił się jak umiał. A pamiętać trzeba, że zęby bobra to broń niebezpieczna dla człowieka, zwłaszcza w przypadku, gdy uda mu się ukąsić w tętnicę udową.

Oświetlając sobie teren latarkami, strażacy zagonili bobra w kozi róg i zarzucili na niego siatkę. W ten sposób udało się im poskromić zwierzaka. Następnie przetransportowali go do jego naturalnego środowiska. Akcja zakończyła się powodzeniem, a zagubiony bóbr wrócił do okolicznych kanałów.

Przypominamy: jeśli na swojej drodze spotkacie dzikie zwierzę, pod żadnym pozorem nie zaczepiajcie go. Wystraszone może zaatakować. Od razu wezwijcie odpowiednie służby, które przetransportują zwierzę do jego naturalnego środowiska. **(pc, fot. OSP KSRG Wierzbica)**

eprasa.pl d3c39b4a3d

Doświadczenie wzięło górę

ChKS CHEŁMIANKA – ORLĘTA RADZYŃ PODLASKI 1:0 (1:0)

1:0 – **Brzyski** (37).

ChKS: Ciołek – Skoczylas, Wołos, Mazurek, Brzozowski, Grądz (90 Grądz), Brzyski, Wójcik (60 Bednara), Prytuliak (67 Kotowicz), Bonin, Myśliwiecki (67 Kanarek).

Chełmianka odniosła czwarte z rzędu, a piąte w rundzie wiosennej zwycięstwo. Tak dobrą passę wiosną chełmianie ostatnio zanotowali przed trzema laty. Gdyby wziąć pod uwagę tylko wyniki spotkań rundy rewanżowej podopieczni Tomasza Złomańczuka mieliby tyle samo punktów, co Wisła Puławy i plasowali się na wysokim drugim miejscu w ligowej tabeli. Orlęta wiosną grają znacznie lepiej, niż jesienią i choćby dlatego zapowiadało się ciekawe spotkanie. W barwach gości z powodu żółtych kartek nie mógł zagrać były piłkarz Chełmianki, Michał Kobiałka.

Mecze Chełmianki z Orlętami Radzyń Podlaski zawsze należały do ciężkich i nie inaczej było też w sobotę. Szkoleniowiec od pierwszej minuty postawił na doświadczenie i personalnie ze składem trafił w samą dziesiątkę. Mecz z drużyną z Radzynia Podlaskiego kosztował chełmski zespół sporo sił. Chełmianie musieli się sporo napracować, by do ostatniego gwizdka sędziego utrzymać jednobramkowe prowadzenie. W drugiej połowie kontrolowali mecz, choć goście robili co mogli, aby zagrozić bramce **Sebastiana Ciołka**. Chełmianka, głównie dzięki doświadczonym piłkarzom, była jednak mądrze zorganizowana w grze defensywnej i Orlęta po zmianie stron tak na dobrą sprawę nie stworzyły sobie ani jednej stuprocentowej sytuacji do zdobycia bramki. Takich spotkań, jak to, które odbyło się w sobotnie popołudnie, chełmski zespół wcześniej rozegrał już kilkanaście i chociaż w nich prowadził, na ogół tracił bramki, które decydowały o porażkach, lub remisach. Tym razem było odwrotnie. Gospodarze stanęli na wysokości zadania. Pięknej gry może było jak na lekarstwo, ale w tym spotkaniu liczyły się przede wszystkim trzy punkty.

W pierwszych minutach żadna z drużyn nie chciała się odkryć, popełnić błędu, który kosztowałby ją utratę gola. Dużo gry, męskiej walki, było w środkowej strefie boiska. W zasadzie do 30 minuty z boiska wiało nudą. W tym czasie Chełmianka tylko dwukrotnie zagroziła bramce przeciwnika. W 16 min. po stałym fragmencie gry główkował **Michał Wołos**, ale piłka poszybowała tuż nad poprzeczką. W 24 min. natomiast z rzutu wolnego z 20 metrów uderzył **Tomasz Brzyski**. Strzelił chytrze, technicznie nad murem, jednak **Patryk Rojek** nie dał się pokonać. Ostatnie 10 minut dostarczyło najwięcej emocji. W 36 min. pracowity w sobotnim spotkaniu **Michał Grądz** świetnie dośrodkował w pole karne do **Grzegorza Bonina**. Doświadczony pomocnik Chełmianki przyjął piłkę i huknął z 10 metrów. Rojek jakimś cudem odbił futbolówkę na rzut rożny. Z rogu, w stylu Kazimierza Deyny, dośrodkował Brzyski. Mocno podkręcona piłka sprawiła bramkarzowi Orląt mnóstwo problemów. Próbował ją złapać, ale zrobił to już za linią bramkową. Sędzia asystent zasygnalizował, że piłka całym obwodem wpadła do bramki, a arbiter główny wskazał na środek boiska.

Po stracie gola goście odważniej zaatakowali bramkę Ciołka i stworzyli sobie dwie bardzo dobre okazje do wyrównania. W 42 min. w poprzeczkę uderzył **Karol Kalita**, a minutę później z 10 m **Maciej Welman** posłał piłkę nad poprzeczką. Ostatnie słowo w pierwszej połowie należało jednak do Chełmianki. Znów z bardzo dobrej strony pokazał się Grądz, który w sobotę rozegrał chyba swój najlepszy mecz w biało-zielonych barwach. Dośrodkował w pole karne rywala i niewiele brakowało, a **Norbert Myszka**, który kiedyś grał dla Chełmianki, skierował piłkę do własnej bramki. Rojek w ostatniej chwili uchronił swój zespół przed utratą gola.

W drugiej połowie Chełmianka starała się trzymać przeciwnika z daleka od swojej bramki. Orlęta, poza stałymi fragmentami gry, z akcji nie były w stanie stworzyć sobie stuprocentowej okazji strzeleckiej. W 51 min. gospodarze mogli jednak podwyższyć rezultat. Szybki kontratak zakończył się zagraniem do dobrze ustawionego **Pawła Myśliwieckiego**. Napastnik chełmskiej drużyny okazji nie wykorzystał, ale piłka trafiła do **Oleksieja Prytuliaka**, który uderzył mocno, ale futbolówka poszybowała nad poprzeczką. Chełmianka wyprowadziła jeszcze kilka kontrataków, jednak albo zabrakło skutecznej finalizacji akcji, albo dokładnego zagrania do dobrze ustawionych kolegów z drużyny. Najlepszą kontrę zaprzepaścił **Hubert Kotowicz.** Kilka minut po wejściu na boisko dostał piłkę na prawe skrzydło i zamiast wykorzystać swoją szybkość w pojedynku biegowym ze zmęczonym rywalem, i wyjść na czystą pozycję, niepotrzebnie dogrywał do środka. Orlęta do końca starały się walczyć o wyrównującą bramkę, jednak kierowana przez **Łukasza Mazurka** i **Michała Wołosa** defensywa była skoncentrowana do samego końca i nie dała się zaskoczyć. Trener **Tomasz Złomańczuk** dokonał też trafionych zmian, bo zawodnicy, którzy weszli na boisko za rutynowanych piłkarzy, zapewnili drużynie odpowiednią jakość. Chełmianka tym samym wygrała z drużyną z Radzynia Podlaskiego czwarty ligowy mecz z rzędu.

Podopiecznych Tomasza Złomańczuka czeka teraz seria spotkań z bardzo wymagającymi przeciwnikami. W środę 14 kwietnia o 13.00 w Rącznej pod Krakowem zmierzą się z bardzo dobrze grającymi wiosną rezerwami Cracovii. W spotkaniu tym nie wystąpi Grzegorz Bonin, którego czeka pauza za cztery żółte kartki. W niedzielę 18 kwietnia na stadionie miejskim w Chełmie o 15.00 Chełmianka będzie podejmowała Stal Stalowa Wola. A w kolejną środę 21 bm. o 17.00 u siebie w zaległym meczu zmierzy się z Wisłą Puławy. **(r)**

III LIGA

Wyniki 28. kolejki:

ChKS CHEŁMIANKA – ORLĘTA RADZYŃ PODLASKI 1:0 (Brzyski 37).

KSZO 1929 OSTROWIEC ŚWIĘTOKRZYSKI – PODLASIE BIAŁA PODLASKA 2:0 (Stanisławski 8, Persona 51).

WISŁA SANDOMIERZ – STAL KRAŚNIK 1:0 (Kajpust 65).

LEWART LUBARTÓW – WISŁA PUŁAWY 0:2 (Paluchowski 12, Kondracki 36).

HETMAN ZAMOŚĆ – CRACOVIA II 0:1 (Bracik 12).

PODHALE NOWY TARG – KS WIĄZOWNICA 3:1 (Nawrot 55 karny, Serafin 72, 90 – Róg 77).

SIARKA TARNOBRZEG – ŁKS ŁAGÓW 1:1 (Gajewski 74 – Rogala 84).

KORONA II KIELCE – STAL STALOWA WOLA 1:0 (Dziubek 54).

WISŁOKA DĘBICA – SOKÓŁ SIENIAWA 2:1 (Lis 33 samobójcza, Fedan 53 karny – Lis 69 karny).

WÓLCZANKA WÓLKA PEŁKIŃSKA – AVIA ŚWIDNIK 0:0.

JUTRZENKA GIEBUŁTÓW – pauza.

TABELA

1. Wisła Puławy	25	63	20-3-2	71-20
2. Sokół Sieniawa	27	55	16-7-4	47-23
3. Podhale Nowy Targ	26	45	13-6-7	40-30
4. Wisła Sandomierz	27	44	12-8-7	40-35
5. Stal Stalowa Wola	26	44	14-2-10	45-30
6. Wólczanka Wólka Pełkińska	26	43	13-4-9	49-33
7. CHEŁMIANKA CHEŁM	**26**	**43**	**13-4-9**	**44-34**
8. Avia Świdnik	26	41	11-8-7	52-28
9. Wisłoka Dębica	26	41	11-8-7	39-26
10. KSZO 1929 Ostrowiec Św.	26	41	13-2-11	42-31
11. Siarka Tarnobrzeg	27	40	11-7-9	44-36
12. ŁKS Łagów	27	40	11-7-9	40-39
13. Cracovia II	27	33	9-6-12	31-32
14. KS Wiązownica	26	32	9-5-13	38-56
15. Stal Kraśnik	27	31	8-7-12	32-36
16. Orlęta Radzyń Podlaski	27	31	9-4-14	39-50
17. Lewart Lubartów	27	30	6-12-9	30-31
18. Podlasie Biała Podlaska	26	28	8-4-14	37-63
19. Korona II Kielce	27	27	8-3-16	38-57
20. Jutrzenka Giebułtów	26	17	4-5-17	28-68
21. Hetman Zamość	27	7	1-4-22	20-88

IV LIGA

GRUPA I (PÓŁNOC)

Mecze zaległe: **WŁODAWIANKA – LUTNIA PISZCZAC 0:1**, Górnik II Łęczna – Opolanin Opole Lubelskie 2:0, Lublinianka – Orlęta Łuków 0:1.

TABELA

1. Huragan Międzyrzec Podlaski	22	48	15-3-4	49-19
2. Powiślak Końskowola	21	42	13-3-5	46-26
3. Lutnia Piszczac	22	34	9-7-6	31-32
4. Lublinianka Lublin	22	33	10-3-9	35-25
5. Górnik II Łęczna	22	32	10-2-10	32-26
6. WŁODAWIANKA WŁODAWA	**21**	**31**	**9-4-8**	**39-29**
7. POM Iskra Piotrowice	20	30	10-0-10	32-29
8. Opolanin Opole Lub.	21	28	7-7-7	33-36
9. SPARTA REJOWIEC FABRYCZNY	**21**	**27**	**7-6-8**	**19-36**
10. Orlęta Łuków	22	25	7-4-11	30-50
11. START KRASNYSTAW	**22**	**16**	**3-7-12**	**21-35**
12. Bizon Jeleniec	22	15	3-6-13	22-46

GRUPA II (POŁUDNIE)

Mecze zaległe: Unia Hrubieszów – Gryf Gmina Zamość 0:6, Kryształ Werbkowice – Tomasovia Tomaszów Lubelski 0:3, Huczwa Tyszowce – Świdniczanka Świdnik Mały 0:1.

TABELA

1. Tomasovia Tomaszów Lub.	22	64	21-1-0	83-7
2. VICTORIA ŻMUDŹ	**21**	**41**	**12-5-4**	**31-16**
3. Granit Bychawa	22	40	12-4-6	42-22
4. Świdniczanka Świdnik Mały	21	39	12-3-6	45-22
5. Kryształ Werbkowice	21	34	10-4-7	30-25
6. Gryf Gmina Zamość	21	30	9-3-9	26-39
7. Huczwa Tyszowce	21	30	9-3-9	37-33
8. Grom Różaniec	20	30	9-3-8	33-21
9. Unia Hrubieszów	21	24	6-6-9	26-40
10. KŁOS GMINA CHEŁM	**22**	**22**	**6-4-12**	**20-33**
11. Łada Biłgoraj	20	6	2-0-18	9-75
12. UNIA BIAŁOPOLE	**22**	**3**	**1-0-21**	**31-70**

Włodawianka nie skorzystała z okazji...

WŁODAWIANKA WŁODAWA – LUTNIA PISZCZAC 0:1 (0:1)

0:1 – **Goździołko** (42).

WŁODAWIANKA: Polak – Gontarz (65 Kawalec), Błaszczuk, Kwiatkowski, Borcon, Ilczuk, Naumiuk, Pacek, Skrzypek (75 Czarnota), Magdysh, Drzazga (68 Waszczyński).

We Włodawie spotkały się dwie drużyny, które dotąd zgromadziły po 31 punktów. Zwycięstwo któregokolwiek z zespołów zapewniało mu grę w grupie mistrzowskiej. Gospodarze byli faworytem potyczki, jednak po raz kolejny w obecnym sezonie nie potrafili wykorzystać atutu własnego boiska.

- Zagraliśmy bardzo słabo, przypomniał mi się mecz z jesieni ze Startem Krasnystaw, gdzie też wypadliśmy poniżej oczekiwań – mówił po ostatnim gwizdku sędziego trener Włodawianki, **Mirosław Kosowski**. – Oddaliśmy jeden celny strzał w całym meczu. Uderzał **Piotr Pacek**, ale bramkarz Lutni był na posterunku. Nie da się zwyciężyć, jeśli nie trafia się w bramkę.

Jeden strzał oddała także Lutnia Piszczac. W 42 min. do bramki strzeżonej przez **Daniela Polaka** trafił **Bartłomiej Goździołko**. – Rywale mieli rzut rożny. Po dośrodkowaniu **Patryk Błaszczuk** wybił piłkę głową na szesnasty metr. **Kacper Skrzypek** przedłużył to wybicie o kilka metrów. Piłka spadła pod nogi zawodnika gości, który na spokojnie przyjął ją i uderzył z woleja. Polak był zasłonięty, a futbolówka wpadła do siatki przy dalszym słupku – opowiada trener Kosowski.

W 45 min. sędzia pokazał czerwoną kartkę zawodnikowi gości, **Bartłomiejowi Tkaczukowi**. – Słuszna decyzja, zawodnik Lutni bardzo ostro zaatakował Dariusza Drzazgę. „Wjechał" w niego nogami na wysokości bioder. Drzazga odczuł to boleśnie, w drugiej połowie sam poprosił o zmianę – podkreśla Mirosław Kosowski.

W drugiej połowie Włodawianka nie wykorzystała jednak przewagi jednego zawodnika. Przez całe 45 minut biła głową w mur. – Chcieliśmy doprowadzić do remisu, ale nie było pomysłu na grę. Nie stwarzaliśmy też stuprocentowych sytuacji strzeleckich. Oddaliśmy dwa niecelne strzały. Pierwszy – **Jakub Kawalec**, który uderzył piłkę głową, a w samej końcówce z 16 metrów szczęścia próbował **Dawid Borcon**. Lutnia wygrała, bo wykazała się walecznością. W tym elemencie była lepsza od nas, wyszła na boisko bardziej zdeterminowana. Myślę, że gdybyśmy w pierwszej połowie byli bardziej agresywni, może wtedy uratowalibyśmy chociaż jeden punkt. Lutnia odniosła zasłużone zwycięstwo, była dobrze zorganizowana, skutecznie broniła dostępu do własnej bramki. Kilkakrotnie nawet jej zawodnicy po faulach długo nie podnosili się z murawy, „kradnąc" czas, ale w takich meczach wynik najważniejszy jest, a nie ogólne wrażenie. Sędzia doliczył tylko cztery minuty, choć równie dobrze mógł przedłużyć mecz o 10 minut, bo przerw była cała masa. Niestety, pandemia koronawirusa i lockdown dały się nam we znaki. Nie trenowaliśmy regularnie, frekwencja na zajęcia również pozostawiała wiele do życzenia. Po meczu w szatni powiedziałem chłopakom, że zagraliśmy tak, jak trenujemy. W tej lidze bez systematycznego treningu nie da się osiągać dobrych rezultatów – uważa trener Kosowski.

Włodawianka ma jeszcze szansę na to, by zachować miejsce w pierwszej szóstce. W środę 14 kwietnia na wyjeździe rozegra ostatni swój mecz w fazie zasadniczej. Jej rywalem będzie Opolanin Opole Lubelskie. Dla obu zespołów będzie to spotkanie o „wszystko". Włodawiance wystarczy remis. – Będziemy mieli tyle samo punktów co Górnik II Łęczna, ale lepszy bilans bezpośrednich spotkań – wtrąca szkoleniowiec włodawskiej ekipy.

Opolanin natomiast musi zwyciężyć i liczyć jeszcze na potknięcie POM-u Iskra Piotrowice w Rejowcu Fabrycznym. Włodawski zespół w obecnym sezonie zdecydowanie lepiej spisuje się na boiskach przeciwników, niż u siebie. Na 10 spotkań wygrał aż siedem. Korzystny bilans napawa optymizmem przed potyczką z Opolaninem.

- Ja do tego tak nie podchodzę. To będzie całkiem inne spotkanie. Na pewno zrobimy wszystko, by zakończyło się po naszej myśli – twierdzi Mirosław Kosowski. **(r)**

Kłos z Unią sparingowo

W oczekiwaniu na rozpoczęcie zmagań w grupie spadkowej piłkarze Kłosa Gmina Chełm i Unii Białopole rozegrali mecz sparingowy. Spotkanie zakończyło się wygraną Kłosa 5:1.

Wszystko wskazuje na to, że rywalizacja w grupie mistrzowskiej i spadkowej w czwartej lidze ruszy za tydzień 17/18 kwietnia. Wiadomo już, że o ligowy byt walczyć będą cztery zespoły z naszego okręgu. Są to: Unia Białopole, Kłos Gmina Chełm, Start Krasnystaw i Sparta Rejowiec Fabryczny. Unia zgromadziła dotąd 3 punkty i ma już tylko czysto matematyczne szanse na pozostanie w czwartej lidze. Kłos ma ich na koncie 22 i zamierza do samego końca walczyć o utrzymanie się. Gdyby ułożyć tabelę z zespołów, które będą rywalizować w grupie spadkowej, zespół z gminy Chełm zajmowałby aktualnie ósmą pozycję. Ta lokata nie daje jednak utrzymania. Kłos na ten moment traci dwa punkty do Unii Hrubieszów, trzy do Orląt Łuków i aż pięć do Sparty Rejowiec Fabryczny.

W jeszcze trudniejszej sytuacji znajduje się Start Krasnystaw. Gorszy bilans od zespołu prowadzonego przez **Marka Kwietnia** mają tylko Bizon Jeleniec, Łada Biłgoraj i Unia Białopole. Piłkarzy z Krasnegostawu czeka ciężka batalia o utrzymanie. Gdyby dziś zakończyły się rozgrywki w III lidze, do czwartej spadłyby aż cztery zespoły z Lubelszczyzny. A to oznaczałoby, że do ligi okręgowej zostanie zdegradowanych aż siedem drużyn.

W najlepszej na ten moment sytuacji wydaje się być Sparta. Przed nią jeszcze jeden mecz do rozegrania z fazy zasadniczej, z POM Iskra Piotrowice. W tym spotkaniu podopieczni **Bartosza Bodysa** będą chcieli poszukać kompletu punktów, by z jak największym dorobkiem punktowym przystąpić do rywalizacji w grupie walczącej o utrzymanie się w czwartej lidze. To spotkanie odbędzie się w środę 14 kwietnia w Rejowcu Fabrycznym.

Wykorzystując przerwę w grze Kłos Gmina Chełm, by utrzymać meczowy rytm, rozegrał sparing z Unią Białopole. Pojedynek zakończył się wygraną podopiecznych **Zbigniewa Wójcika** aż 5:1. Trzy gole dla Kłosa zdobył **Michał Siatka**, a po jednym **Paweł Fornal** i **Dawid Krawiec**. **(r)**

eprasa.pl d3c39b4a3d

Koniec marzeń o I lidze

Siatkarze Arki/Tempo nie uzyskali awansu do finałowego turnieju play-off o I ligę. Po zwycięstwie w pierwszym spotkaniu nad drużyną z Andrychowa 3:2, w dwóch kolejnych podopieczni Sławomira Czarneckiego musieli uznać wyższość Karpat Krosno i AZS Częstochowa. Oba te mecze chełmianie przegrali po 1:3. I to właśnie te zespoły awansowały do decydującej rozgrywki. Arka/Tempo w turnieju półfinałowym, który odbył się w Chełmie, zajęła ostatecznie trzecie miejsce.

Tak dobrej passy chełmska siatkówka jeszcze nie miała. W ostatni weekend zawodnicy Arki Tempo Chełm stanęli przed niepowtarzalną szansą walki o awans do I ligi. Przed początkiem sezonu mało kto spodziewał się dobrej postawy chełmskich siatkarzy. W końcu Arka to zespół amatorski, jego zawodnicy na co dzień zajmują się normalną pracą zarobkową.

Arka Tempo Chełm dzięki świetnej grze, zwłaszcza w drugiej części sezonu zasadniczego II ligi, gdy wygrywała mecz za meczem i wygranej w pierwszej fazie play-off nad Eneą KKS Kozienice, zakwalifikowała się do jednego z półfinałowych turniejów o awans do I ligi siatkarskiej. Mało tego, jej sukces doceniono w Polskim Związku Piłki Siatkowej, który zdecydował, że zmagania odbędą się właśnie w Miejskiej Hali Sportowej w Chełmie. Pozostaje tylko niedosyt, bo gdyby nie pandemia hala zapewne wypełniłaby się po brzegi kibicami z naszego miasta tęskniącego za siatkówką na najwyższym poziomie. Przypomnijmy, że awans do finału walki o I ligę zapewniały sobie po dwie najlepsze drużyny każdego z trzech turniejów półfinałowych. Arka Tempo Chełm od piątku do niedzieli miała zmierzyć się kolejno z MKS Andrychów, Karpatami Krosno oraz faworytami z AZS Częstochowa.

- Przyjdzie nam zmierzyć się z bardzo mocnymi zespołami, na pewno silniejszymi niż Enea KKS Kozienice - podkreślał przed turniejem **Sławomir Czarnecki**, trener chełmskich siatkarzy. - Przed sezonem nikt nie przypuszczał, żże możemy zajść tak wysoko. My już zrobiliśmy bardzo dobry, jak na nasze możliwości, wynik. Mamy amatorską drużynę, nasi zawodnicy na co dzień pracują, a siatkówka to ich pasja. Dlatego trenujemy dwa razy w tygodniu, a nie cztery, jak zespoły profesjonalne w tej lidze. Na pewno nie jesteśmy faworytem turnieju, ale naszym atutem może być hala, którą dobrze znamy. Zapowiada się morderczy turniej, siatkarski maraton czyli trzy mecze w trzy dni, Przygotowanie fizyczne na pewno będzie miało tutaj duże znaczenie – dodawał.

I już w pierwszym meczu nasi siatkarze zafundowali sobie i oglądającym spotkanie w Internecie kibicom, sporo emocji. Pierwszy set z MKS Andrychów przegrali 22:25, ale w drugim grali jak z nut i wygrali do 17. Trzeciego na swoją korzyść rozstrzygnęli goście, ale w czwartym secie gra toczyła się punkt za punkt. Ostatecznie chełmianie zwyciężyli do 22 i doprowadzili do tie-breaku. W decydującym secie Andrychów prowadził 13:11, lecz ostatnie zdanie należało do chełmian, którzy zablokowali atak ze skrzydła i zdobyli upragniony 17. punkt. Arka/Tempo wygrała 3:2.

Sobotnie starcie z Karpatami Krosno podopieczni Sławomira Czarneckiego rozpoczęli świetnie, wygrywając pierwszą partię 25:22. Niestety, wszystko posypało się w drugim secie, gdy w pewnym momencie goście zdobyli kilka punktów z rzędu asami serwisowymi. Arka walczyła, ale już się nie podniosła i przegrała trzy kolejne sety 18:25, 18:25 i 22:25.

O awansie do turnieju finałowego miał więc zdecydować mecz z AZS Częstochowa. Goście przed starciem z Arką pokonali 3:2 Karpaty Krosno i 3:0 MKS Andrychów. W efekcie mogli w Chełmie przegrać 2:3, a i tak awansować. Chełmianie nie byli faworytami, ale nie zamierzali rezygnować z realizacji swoich marzeń. Musieli jednak zwyciężyć 3:0. W pierwszym secie grali kapitalną i dojrzałą siatkówkę. Choć goście długo prowadzili, końcówka seta należała do Arki, która wygrała 25:23. Drugiej partii gospodarze nie zaczęli jednak najlepiej. W pewnym momencie zrobiło się 2:6 i o czas poprosił trener Czarnecki. Opłaciło się, bo po chwili było już tylko 4:6. Później mecz znów się wyrównał, co chwila to Arka to AZS zdobywali punkt. Niestety, w połowie seta w grze naszych siatkarzy coś zaczęło się psuć, w efekcie czego goście odskoczyli na kilka punktów i wygrali tę partię 25:17. Trzeci set rozpoczął się podobnie jak drugi, w pewnej chwili było 2:6 na korzyść AZS. Trener Czarnecki poprosił o czas i Arka zaczęła grać lepiej i szybko odrobiła straty. Potem było 10:10, 12:12, 15:15, aż w końcu to Arka po raz pierwszy w tym secie wyszła na prowadzenie 18:16, by za chwilę przegrywać 19:20. Goście nie oddali inicjatywy do końca i wygrali trzecią partię do 22. Zawodnicy Arki na czwartego seta wyszli wyraźnie podłamani i szybko pozwolili AZS-owi wyjść na prowadzenie 4:0. I po raz kolejny ich gra zmieniła się na lepsze po tym, jak czas wziął trener Czarnecki. Przez kilka minut gra była wyrównana, niestety ostatecznie goście zdołali wywalczyć trzypunktową przewagę i kontrolowali przebieg spotkania do ostatniej piłki. W pewnym momencie było już 9:15, potem 12:17, 13:20, a set ostatecznie zakończył się wynikiem 17:25.

Rezultaty wszystkich spotkań chełmskiego turnieju: MKS Andrychów - Arka Tempo Chełm 2:3 (25:22, 17:25, 21:25, 25:22, 15:17), AZS Częstochowa - Karpaty Krosno 3:2 (22:25, 25:22, 25:16, 16:25, 15:12), Arka Tempo Chełm - Karpaty Krosno 1:3 (25:22, 18:25, 19:25, 22:25), MKS Andrychów - AZS Częstochowa 0:3 (15:25, 25:27, 20:25), AZS Częstochowa - Arka Tempo Chełm 3:1 (23:25, 25:17, 25:22, 25:17), Krosno - MKS Andrychów 3:1 (29:27, 22:25, 25:23, 25:20). **(kg)**

TABELA

1. AZS Częstochowa	3	6	9-3
2. Karpaty Krosno	3	5	8-5
3. Arka Tempo Chełm	**3**	**4**	**5-8**
4. MKS Andrychów	3	3	3-9

Na Cement Gryf nie było mocnych

Zapaśniczki Cementu Gryf Chełm zwyciężyły w klasyfikacji klubowej mistrzostw Polski w zapasach juniorek. Zdobyły cztery medale. Wywalczyły też dwa krążki młodzieżowych mistrzostw Polski (do 23 lat). Jedno podium młodzieżowych mistrzostw Polski również dla Olimpijczyka Chełm.

W ostatni weekend w Miejskiej Hali Sportowej w Chełmie rozegrano mistrzostwa Polski juniorek w zapasach oraz młodzieżowe mistrzostwa Polski kobiet. W obu kategoriach, a zwłaszcza wśród juniorek, świetnie zaprezentowały się zapaśniczki Cementu Gryf Chełm.

W kat. junior, po złoto sięgnęły **Urszula Piotrowska**, **Daniela Tkachuk** i **Olha Padoshyk**, a brąz dołożyła **Anastasiia Lebedieva**. W kategorii młodzieżowiec triumfowała z kolei **Anhelina Lysak**, a na trzecim miejscu podium stanęła **Anastasiia Padoshyk**. Brązowy medal na chełmskich matach wywalczyła też **Julita Lekan** z ULKS Olimpijczyk Chełm.

Oto jak przedstawiają się klasyfikacje medalowe w poszczególnych kategoriach wagowych mistrzostw Polski juniorek:

Kat. 50 kg – 1. Monika Borowska (KS Wschód Białystok), 2. Natalia Walczak (MULKS Karlino), 3. Marta Gruszkiewicz (Sorga Zamość) i Klaudia Czyzio (Slavia Ruda Śląska);

Kat. 53 kg – 1. Agata Kazimierczak (Boleczek Team Pelplin), 2. Weronika Skóra (Znicz Chęciny), 3. Nikola Dytrych (AKS Piotrków Trybunalski) i Donata Oleksik (MLUKS Karlino);

Kat. 55 kg – 1. Julia Nowicka (AKS Białograd), 2. Olimpia Łosyk (Junior Dzierżoniów), 3. **Anastasiia Lebiedieva** (Cement Gryf Chełm) i Jagoda Dziubińska (Slavia Ruda Śląska);

Kat. 57 kg – 1. Patrycja Strzelczyk (Bloczek Team Pelplin), 2. Karolina Gryczon (Armaty Stoczek Łukowski), 3. Aleksandra Ufniarz (LUKS Stróża), Kinga Górecka (Gryf Wojnowo); **Kat. 59 kg** – 1. **Olha Padoshyk** (Cement Gryf Chełm), 2. Aleksandra Witoś (Orzeł Namysłów), 3. Adelheid Przybylak (Junior Drzierżoniów), Natalia Przeździk (Nowe Iganie Siedlce);

Kat. 62 kg – 1. Paulina Danisz (Slavia Ruda Śląska), 2. Karolina Horbik (Grunwald Poznań), 3. Dominika Jaroszewska (Unia Racibórz) i Weronika Kapinos (Czarni Połaniec);

Kat. 65 kg – 1. Zuzanna Wólczyńska (Grunwald Poznań), 2. Zofia Polowczyk (Tęcza Środa Wielkopolska), 3. Amelia Kuraszewska (Fight Team Kozielice), Oliwia Szewczyk (Czarni Połaniec);

Kat. 68 kg – 1. Patrycja Słomska (Slavia Ruda Śląska), 2. Karolina Kozłowska (Junior Dzierżoniów), 3. Julia Łochowska (Gwiazda Szczuczyn), Julia Wolniewicz (Sobieski Poznań);

Kat. 72 kg – 1. **Urszula Piotrowska** (Cement Gryf Chełm), 2. Patrycja Wochna (AKS Piotrków Trybulanski), 3. Emilia Bagińska (Podlasie Białystok), Agata Choroszucha (Podlasie Białystok);

Kat. 76 kg – 1. **Daniela Tkachuk** (Cement Gryf Chełm), 2. Patrycja Pochowska (Gryf Wojnowo), 3. Klaudia Kudelska (Nowe Iganie Siedlce), Wiktoria Powałowska (Sobieski Poznań).

W klasyfikacji drużynowej mistrzostw Polski juniorek triumfował Cement Gryf Chełm (116 pkt) przed Slavią Ruda Śląska (64) i Junior Dzierżoniów (41).

Wyniki młodzieżowych mistrzostw Polski w zapasach kobiet:

Kat. 50 kg – 1. Amanda Tomczyk (MLUKS Karlino), 2. Magda Błaszczyszyn (Junior Dzierżoniów), 3. Aleksandra Wiśniewska (Granica Gdańsk), Elwira Sprzonczak (Nowe Iganie Siedlce);

Kat. 53 kg – 1. Alicja Czyżowicz (Orzeł Namysłów), 2. Natalia Duksa (Unia Racibórz), 3. Martyna Gryczka (Armaty Stoczek Łukowski), **Julita Lekan** (Olimpijczyk Chełm);

Kat. 57 kg – 1. Patrycja Gil (Nowe Iganie Siedlce), 2. Dominika Kulwicka (Slavia Ruda Śląska), 3. Magdalena Głodek (Bloczek Team Pelplin), Wiktoria Karwowska (AZS AFW Warszawa);

Kat. 62 kg – 1. **Anhelina Lysak** (Cement Gryf Chełm), 2. Oktawia Skraińska (Sokół Lublin), 3. **Anastasiia Padoshyk** (Cement Gryf Chełm), Magdalena Kaźmierczak (Master Łódź);

Kat. 69 kg – 1. Ewelina Ciunek (Orzeł Namysłów), 2. Wiktoria Chołuj (AKS Białgorad), 3. Marlena Kister (Sokół Lublin), Kamila Kulwicka (Slavia Ruda Śląska);

Kat. 76 kg – 1. Ewelina Kaczyńska (LUKS Warmia), 2. Magdalena Kisielińska (Siedlce), 3. Paulina Martyka (Junior Dzierżoniów), Kinga Kurkowiak (UKS Zapasy Plewiska).

Klasyfikacja drużynowa: 1. Nowe Iganie Siedlce (63 pkt), 2. Sokół Lublin (63), 3. Orzeł Namysłów (50). Cement Gryf był piąty, a Olimpijczyk Chełm siódmy.

(kg, fot. Karol Garbacz)

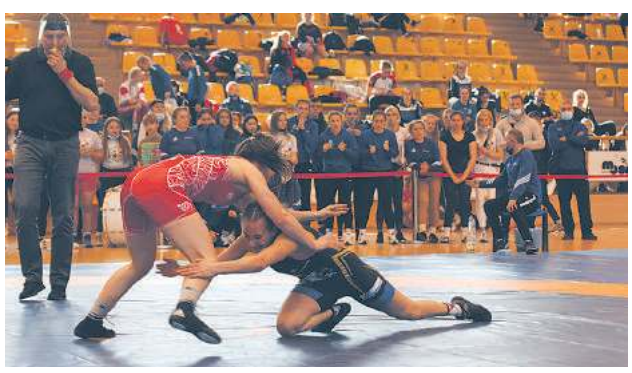

eprasa.pl d3c39b4a3d

KRZYŻÓWKA z HASŁEM

Litery z pól ponumerowanych od 1 do 13 utworzą rozwiązanie niniejszej krzyżówki

15/2021

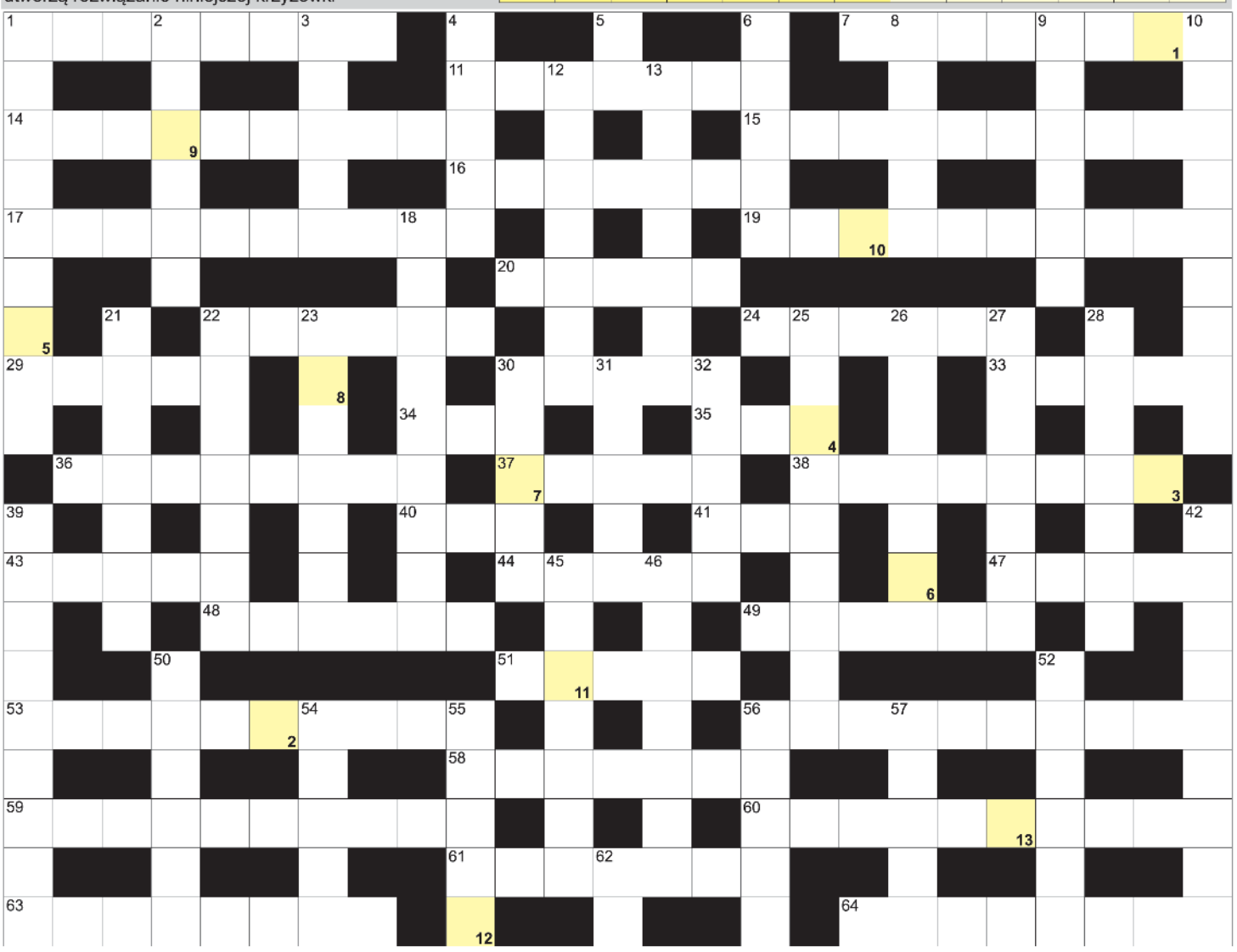

POZIOMO: 1) ochronne lub kosmetyczne; 7) drużynowy bieg z pałeczką; 11) rebus, łamigłówka; 14) najwyższy szczyt Ekwadoru; 15) stolica Kalifornii; 16) światowy holenderski koncern elektroniczny; 17) i bankowiec, i finansista; 19) dział matematyki zajmujący się liczbami; 20) poznaje tajniki zawodu; 22) kaszalot spermacetowy krócej; 24) Trump, były prezydent USA; 29) włoska marka ciężarówek; 30) występuje w benzynie i ropie naftowej; 33) huragan, nawałnica; 34) startowy na lotnisku; 35) kuzynki pszczół; 36) pojemnik, rezerwuar; 37) stolica Jordanii; 38) uroczyste otwarcie wystawy obrazów; 40) artykuły gospodarstwa domowego; 41) była z Adamem w raju; 43) uderza o ścianki dzwonu; 44) "przynieś" do psa; 47) słynie z piramid; 48) przydrożny hotel, motel; 49) spacerowa ulica; 51) uchwyty kubków; 53) triumf, wygrana; 56) prawa ręka dyrektora; 58) szacunek i poważanie; 59) leczy zwierzęta; 60) bierna ugodowość; 61) głazy narzutowe, narzutniaki; 63) sąd polubowny, rozjemczy; 64) jeden z rycerzy króla Artura.

PIONOWO: 1) najdłuższa rzeka w Kanadzie; 2) inaczej Taranaki, wulkan w Nowej Zelandii; 3) buty piłkarza; 4) prowizoryczny budynek drewniany; 5) lantan dla chemika; 6) Felipe, brazylijski kierowca Formuły 1; 8) oddanie rzeczy właścicielowi; 9) hiszpańska zabawa, przyjęcie; 10) stała opłata za internet; 12) atrybut sędziego; 13) dom wiewiórki; 18) początkujący piłkarz; 21) Sg dla chemika; 22) taniec ze studniówki; 23) Czterech Skoczni lub rycerski; 25) stali mieszkańcy miasta; 26) odcień ciemnej czerwieni; 27) złośliwa uwaga, przytyk; 28) miękka, jedwabna tkanina; 30) załoga łodzi wioślarskiej; 31) szybkość pracy lub biegu; 32) dziewięciu muzyków; 39) rada, podpowiedź; 42) duży naciek na dnie jaskini; 45) teren stanowiący czyjąś własność; 46) w rękach tenisistów; 50) płyną do oczyszczalni; 52) pisali je bracia Grimm; 54) druga co do wielkości wyspa Norwegii; 55) bielik lub zys; 56) osoba opanowana, zrównoważona; 57) do sączenia drinków; 62) terabajt.

nowy tydzień tygodnik lokalny

stówka co tydzień!

KUPON - krzyżówki 15/2021

Rozwiązania obu krzyżówek wraz z wyciętym kuponem należy nadesłać pocztą, wrzucić do naszej skrzynki ogłoszeniowej lub przynieść do redakcji (Chełm, ul. Lwowska 14) w ciągu 10 dni od daty ukazania się tego numeru. Wśród nadawców rozlosujemy 100 zł oraz dwie nagrody niespodzianki.

100 zł za rozwiązanie krzyżówki z wydania nr 13/2021 otrzymuje **Izabela Wawryk** (Świdnik), a nagrody niespodzianki - **Bożena Bracławska** (Chełm) i **Krystyna Mrozowska-Haponiuk** (Srebrzyszcze)

KRZYŻÓWKA z HASŁEM

Litery z pól ponumerowanych od 1 do 13 utworzą rozwiązanie niniejszej krzyżówki

15/2021

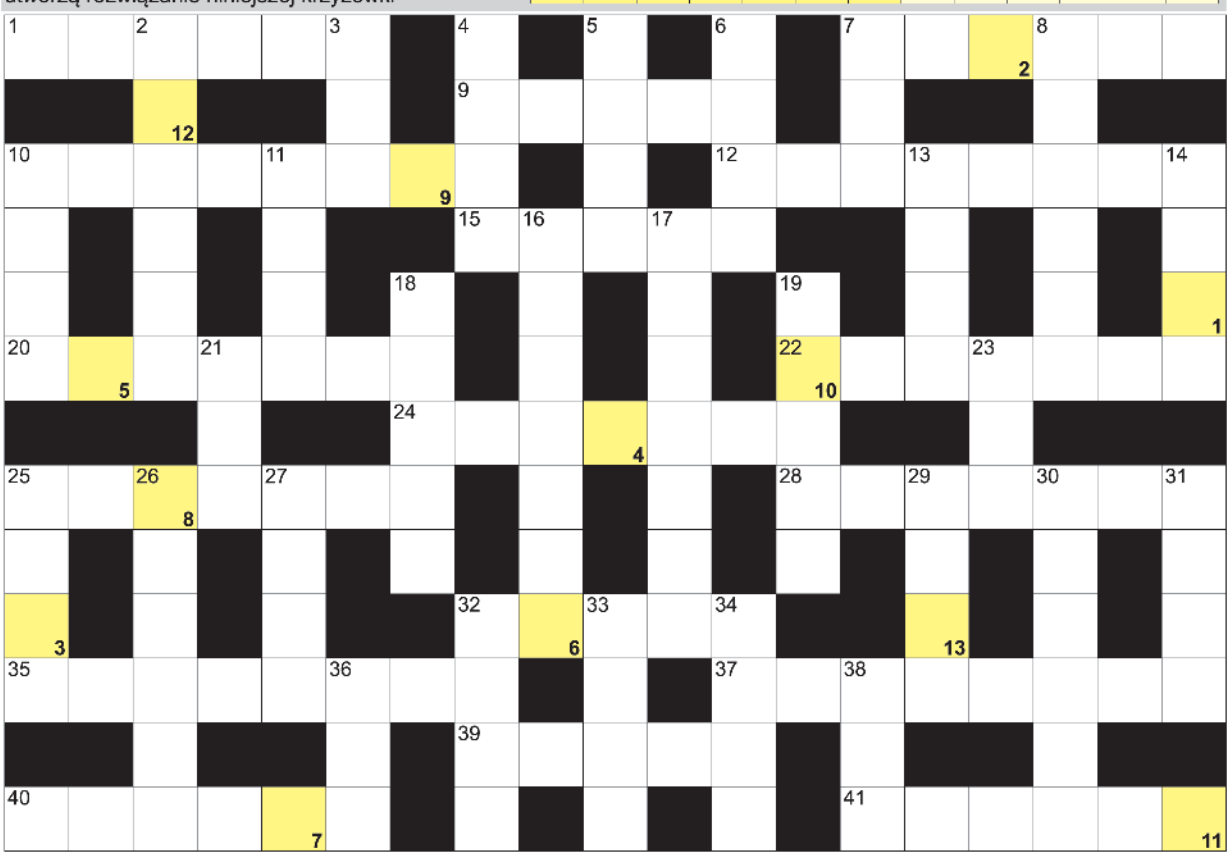

AGFA Agfa Image Center
wywołanie zdjęć cyfrowych
zdjęcia do dokumentów
zdjęcia ze slajdów
zdjęcia ze zdjęcia
skanowanie negatywów
fotogadżety
Chełm, Lwowska 8
tel. (082) 565-66-16
fototam.pl
agfachelm@fototam.pl

POZIOMO: 1) płyn do chłodnic; 7) meduza festonowa inaczej; 9) twórca magicznej kostki; 10) parząca roślina; 12) Konstytucyjny lub Stanu; 15) próbna lub figurowa; 20) Nicolas, były prezydent Francji; 22) największe jezioro Alaski; 24) Dania dla Duńczyka; 25) świątynia katolicka; 28) strome zbocze skalne; 32) lampka na mogile; 35) pododdział kawalerii; 37) mało ważne zdarzenie, epizod; 39) jest nim eten; 40) ma kasztanowe włosy; 41) Ford, były prezydent USA.

PIONOWO: 2) na czele wyższej uczelni; 3) podobne do pszczół; 4) państwo; 5) jeniecki lub kondycyjny; 6) notarialne dokumenty; 7) pachną w maju; 8) dwuosobowy zespół; 10) badane tętno; 11) początkowy punkt na skali; 13) zdarzają się w dyktandzie; 14) otwór w stole bilardowym; 16) rzymskie wzgórze z bazyliką św. Sabiny; 17) rzeka w Tarnowie; 18) kostka do mycia; 19) najwyższy szczyt Bieszczadów; 21) ciepłe przykrycie; 23) Muhammad, słynny bokser; 25) askorbinowy lub octowy; 26) węgierka w sadzie; 27) Ir dla chemika; 29) wciągają pod wodę; 30) dziedzictwo, spadek; 31) kwaśny do galarety; 32) przestankowy w zdaniu; 33) Irena dla bliskich; 34) Kocher, kanadyjska biathlonistka; 36) płynie przez Bazyleę; 38) ciąg w kominie.

HOROSKOP NA NOWY TYDZIEŃ

Baran (21.03 – 20.04)
Barany czeka tydzień pełen nieoczekiwanych spotkań towarzyskich. Macie szczęście w miłości, warto więcej niż zwykle czasu spędzić we dwoje. Aura sprzyja także zdobywaniu nowych umiejętności i informacji. Warto odwiedzić księgarnię.

Byk (21.04 – 20.05)
Byki czeka udany tydzień. W sprawach rodzinnych możliwe są zaskakujące propozycje. Nowe pomysły, inspiracje i podszepty dobrych ludzi pomogą Bykom w rozwiązywaniu codziennych problemów. Zdrowie dopisze.

Bliźnięta (21.05 – 21.06)
Bliźnięta troszczyć się będą o zdrowie. Lepiej nie słuchajcie rozmów o cudzych problemach i dolegliwościach, bo możecie zasugerować się niektórymi objawami. Po środzie humor Bliźniąt bardzo się poprawi – ktoś miły i mądry doradzi, jak rozwiązać problemy.

Rak (22.06 – 22.07)
Raki zapragną wyruszyć w podróż – jeśli tego nie zrobią, to chociaż wybiorą się w odwiedziny do krewnych lub sąsiadów. Raki będą bardzo rozmowne i ciekawe świata. Uważajcie, aby nie wplątać się w jakąś towarzyską aferę, której przyczyną będą plotki.

Lew (23.07 – 23.08)
Lwy mogą być trochę rozkojarzone, a dzieci spod tego znaku nieco bardziej płaczliwe. Nie przejmujcie się, jeśli coś wam się nie uda. W trudnych wyborach kierujcie się intuicją – ona was dziś nie zawiedzie!

Panna (24.08 – 22.09)
Panny czeka sympatyczny tydzień. Wiele osób zapragnie poznać wasze zdanie, ktoś ważny doceni wasze umiejętności. Wystrzegajcie się plotek, bo niczego nie da się ukryć przed rodziną i przyjaciółmi. W razie miłosnych wątpliwości poradźcie się przyjaciół.

Waga (23.09 – 23.10)
Wagi mają przed sobą dobry tydzień, choć niezwykle się wzruszą wspomnieniami i opowieściami o romansach swoich przyjaciół. Możecie liczyć na wiadomości od krewnych, których dawno nie widzieliście. Weekendu nie spędzajcie w samotności, macie szczęście w miłości.

Skorpion (24.10 – 22.11)
Skorpiony nie pozwolą nikomu wtrącać się w swoje sprawy. Będą nieco przemądrzałe i bardziej niż zwykle nieufne. Radzimy nie wchodzić im w drogę, bo mogą być nieprzewidywalne.

Strzelec (23.11 – 21.12)
Strzelce powinny zatrzymać niektóre żarty i pomysły tylko dla siebie. Pewna osoba może poczuć się zagrożona lub obrażona waszym zachowaniem. Uważajcie za kierownicą i nie angażujcie się w konflikty. Ktoś może powiedzieć wam coś, co trudno będzie cofnąć.

Koziorożec (22.12 – 20.01)
Koziorożce czeka tydzień pełen ciekawych spotkań. Będziecie dyskutować na tematy społeczne i polityczne. W weekend zapragniecie odpocząć, a nawet pobyć przez chwilę w samotności. Nie zapomnijcie jednak o ważnym spotkaniu z życzliwą wam osobą.

Wodnik (21.01 – 19.02)
Wodniki czeka trudniejszy tydzień. Trzeba będzie decydować i brać na siebie odpowiedzialność za innych. Macie teraz dobrą rękę do pieniędzy – warto to wykorzystać i zacząć realizować swoje marzenia.

Ryby (20.02 – 20.03)
Ryby będą energiczne i niesforne. Bardzo chętnie zrobią coś na przekór obowiązującym regułom. Na szczęście większość waszych pomysłów wywoła uśmiech i sympatię otoczenia. Zawarte teraz znajomości okażą się udane.

eprasa.pl d3c39b4a3d