ISSN 1642-8129
INDEKS 368261

super tydzień

CHEŁM • KRASNYSTAW • WŁODAWA

Nr 23 (1226) PIĄTEK–CZWARTEK • 6 - 12 czerwca 2025 r. • Cena 4,80 zł (w tym 5% VAT)

6

CHEŁMIANKA WALCZY O TYTUŁ MISS POLSKI

Jak głosowali mieszkańcy naszego regionu? Gdzie prezydent elekt miał największe poparcie, a gdzie przebił go Trzaskowski?

WSCHÓD POSTAWIŁ NA NAWROCKIEGO 8

CHOĆ PRZY JEDNYM STOLE GŁOSUJĄ NAD BUDŻETEM MIASTA, PRYWATNIE DZIELI ICH FINANSOWA PRZEPAŚĆ

MILIONY, KREDYTY I SAKSOFON ALTOWY 3

PACJENCI ALARMUJĄ, WŁADZE SZPITALA USPOKAJAJĄ, A WICEDYREKTOR REZYGNUJE... 5

NA CHIRURGII NADAL PAT

BUDOMEL Sp. z o.o.

PŁYTY STROPOWE
BETON TOWAROWY Z POMPĄ
NADPROŻA DO 360 cm

Chełm. ul. Jagiellońska 64
tel. 82 563 24 66, 887 338 886
info@budomel.pl www.budomel.pl

FFCL
Chełm, Hutnicza 21
tel. 82 575 04 44
www.ffcl.pl
Export Spedycja
Import Tranzyt
LOKALNY ZASIĘG - GLOBALNA OBSŁUGA

FFCL Agencja
Odprawy importowe i exportowe
Gwarancje tranzytowe
FFCL Spedycja
Obsługa transportu lądowego
Spedycja morska i lotnicza
Nasze polskojęzyczne biura znajdziesz w Wielkiej Brytanii, Holandii, Francji i Irlandii!

OPAŁ KOLEJOWA CHEŁM
780 723 400
DAWNY „MIELNICZENKO"
ORZECH.KOSTKA.GROSZEK.PELLET
LUZEM I WORKOWANY
Kolejowa 45A Tel. 780 723 400

PREF-BET

BETON / PŁYTY
• PŁYTY STROPOWE • PIASEK • BETON MOKRY / SUCHY
• KRUSZYWA • TRANSPORT • USŁUGI DŹWIGOWE
508 901 140 508 901 160
Chełm, ul. Towarowa 7
Pawłów, ul. Lubelska 80

eprasa.pl d44131b677

Masz problem? Zadzwoń!
tel. 82 565 27 05, 565 44 30 POMOŻEMY!

POWIAT KRASNOSTAWSKI Tu zaczyna się życie, a kobieta, która je daje, ma się czuć jak królowa...

Na tej porodówce wszystko jest możliwe

Są miejsca, które na zawsze zapisują się w naszej pamięci, ponieważ wydarzyło się w nich coś wyjątkowego. Wywołują emocje, które ciągle do nas wracają. Jednym z nich ma być sala porodowa w krasnostawskim szpitalu. Tu jest początek nowego życia, pełny łez, bólu, radości i pierwszych krzyków szczęścia. To miejsce codziennych cudów, które poruszają serca, a promują je na profilu na Facebooku położne. Stworzyły wirtualny album wzruszeń. Znajdziemy w nim nie tylko galerie najmłodszych mieszkańców, ale też historie, które zostają z nami na długo. Bo tam, gdzie rodzi się życie, rodzą się też najprawdziwsze emocje...

Od lewej: Halina Błaszczak, Magdalena Steć-Janeczek, Kornelia Romańska, Olga Czerwoniak, Leszek Janeczek, Danuta Bielska, Edyta Kopeć, Janina Gleń, Adrianna Krupa

Personel krasnostawskiego szpitala postanowił pokazać światu to, co na co dzień dzieje się za zamkniętymi drzwiami porodówki. Tak powstał profil na Facebooku: „Sala Porodowa Krasnystaw" – miejsce pełne czułości, edukacji i prawdziwych historii. To przestrzeń, która niesie ze sobą niezwykłe emocje, radość i niepowtarzalne chwile.

- Chcemy, aby nasza strona była miejscem, w którym będziemy mogli poznawać się lepiej, a także wspominać najpiękniejsze chwile w życiu. Dodatkowo ma zawierać elementy edukacyjne – wiadomości związane z ciążą, porodem, opieką nad noworodkiem, jak również zdrowiem kobiety podczas całego jej życia – wyjaśnia nam położna **Sylwia Malec**.

Za tym profilem stoi głęboka potrzeba dzielenia się tym, co najpiękniejsze i najważniejsze. Bo na oddziale rodzą się nie tylko dzieci, ale także nowe historie rodzinne, pełne nadziei, miłości i wzruszeń, które warto opowiedzieć światu.

- Tymi historiami zaczęliśmy się dzielić na naszej stronie na Facebooku. Bo poród, nie tylko dla nas, to wyjątkowe wydarzenie w życiu każdej kobiety, dlatego ważne jest, by odbywał się w warunkach sprzyjających poczuciu bezpieczeństwa, intymności, spokoju i komfortu. – wyjaśnia położna **Aleksandra Wolanin**.

Czują misję

Położne podkreślają, że ich praca to coś więcej niż zawód – to powołanie i misja.

- Chcemy, by nasze pacjentki były otoczone holistyczną opieką. Staramy się dostosowywać naszą salę porodową do potrzeb kobiet. Zachęcamy do przyjmowania takich pozycji, które danej rodzącej najbardziej pomagają. Udogodnienia, jakie znajdują się na naszej sali porodowej, to: aromaterapia, muzykoterapia, piłki, krzesło porodowe, worki sako, wanna, prysznic oraz gaz Entonox. Przytulną atmosferę zapewniają światełka – delikatne, z kojącą ciepłą barwą, projektor gwiazd oraz możliwość przygaszenia świateł, wszystko po to, aby stworzyć otoczenie, w którym można się wyciszyć i skupić na swoim ciele – dodaje położna **Aneta Szymańska**.

Królowa „tej" chwili

Każdy poród to dla nich historia pełna emocji i znaczenia. Dr **Magdalena Steć-Janeczek** z ogromnym szacunkiem i wdzięcznością towarzyszy rodzinom w tym niezwykłym czasie.

- W chwili, kiedy przychodzą do mnie rodzice i pytają, czy poprowadzę ich ciążę, czuję wdzięczność. Za każdym razem. Możliwość bycia blisko rodziny oczekującej na dziecko to dla mnie zaszczyt. Przez okres ciąży zbliżamy się do siebie nawzajem, zdobywamy swoje zaufanie i za-

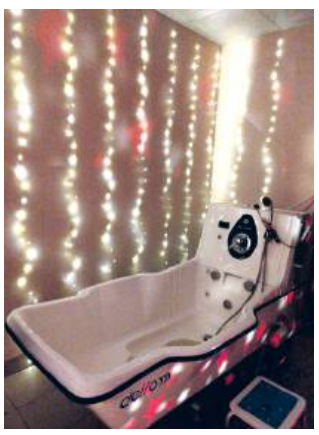

czynam być częścią tej rodziny. To ja widzę ich łzy wzruszenia, kiedy po raz pierwszy słyszą bicie serca swojego dziecka, i proszę mi wierzyć, nawet po tylu latach pracy ja także się wzruszam. Zależy mi, aby wokół moich pacjentów oczekujących potomstwa tworzyć grupę zaufanych ludzi – wyjaśnia nam pani doktor.

Dla dr Janeczek poród to moment, który pozostaje w pamięci na zawsze. Każde narodziny to unikalna opowieść, w której kobieta jest prawdziwą królową.

- Dla mnie każdy poród jest niezapomniany. Każdy jest inny. Każdy jest wyjątkowy. Wiem też z doświadczenia, że pacjentka musi czuć się bezpieczna i najważniejsza w trakcie porodu. To ona musi być w centrum uwagi nas wszystkich. Pomimo 20 lat pracy ciągle czuję zachwyt nad cudem narodzin. Jestem wdzięczna rodzicom, że mam ten zaszczyt dzielić z nimi najpiękniejszy moment ich życia. To jest sens naszej pracy – dodaje Magdalena Steć-Janeczek.

Sala pełna światła i ciepła

W Krasnymstawie stawia się na poród naturalny, na pełne poszanowanie kobiecego ciała i procesów, które w nim zachodzą. Sala porodowa wyposażona jest w nowoczesne i komfortowe udogodnienia, które pomagają rodzącym w trudnych chwilach, oferując im wsparcie zarówno fizyczne, jak i emocjonalne. Jest tu nawet projektor gwiazd, który tworzy magiczną atmosferę.

- Mamy nowoczesną i wygodną wannę porodową. Od niedawna rodzące mają możliwość nie tylko immersji wodnej (czyli przebywania w wodzie podczas I okresu porodu), ale również odbywania II okresu porodu, gdzie noworodek rodzi się prosto do ciepłej wody. Woda podczas porodu działa rozluźniająco i relaksująco, zmniejszając przy tym odczuwanie bólu podczas skurczów – wyjaśnia położna **Weronika Kiełbasa**.

Na krasnostawskiej porodówce ojcowie są bardzo mile widziani. Mogą być obecni zarówno przy porodzie naturalnym, jak i przy cesarskim cięciu. Po cesarce możliwe jest kangurowanie dziecka przez ojca lub inną osobę towarzyszącą – to moment, który zapamiętują do końca życia.

Personel szpitala nieustannie się rozwija, a przyszłość zapowiada kolejne pozytywne zmiany, także w sali porodowej.

- Rozrasta się też nasza strona facebookowa, a w najbliższej przyszłości czeka nas wszystkich jeszcze wiele pozytywnych zmian – dodają położne.

Szkoła rodzenia – miejsce bezpiecznego startu

Bo do porodu warto się dobrze przygotować. Od 21. tygodnia ciąży każda kobieta może tu skorzystać z bezpłatnych zajęć szkoły rodzenia. Są położne, fizjoterapeuta, a także lekarze. Szkołę prowadzą: **Danuta Bielska**, **Aneta Szymańska** oraz **Anna Pawelczyk** i **Edyta Kopeć.**

- Zapraszamy rodziców, którzy spodziewają się pierwszego dziecka, jak również tych, którzy mają to doświadczenie za sobą. Można zdobyć nową wiedzę, a także wymienić się doświadczeniami i umiejętnościami z innymi uczestnikami – wyjaśniają specjalistki.

Choć uczestnictwo w zajęciach nie jest obowiązkowe, wiele kobiet i par czuje się dzięki temu lepiej przygotowanych i spokojniejszych.

- Program szkoły rodzenia obejmuje wykłady, ćwiczenia i dyskusje. Zajęcia są całkowicie bezpłatne. Uczymy przyszłych rodziców, jak postępować w ciąży, jak przygotować się do porodu i jak opiekować się nowo narodzonym maluszkiem. Promujemy i zachęcamy do karmienia piersią. Organizujemy spotkania z fizjoterapeutą oraz innymi osobami, które mogą podzielić się z przyszłymi rodzi-

fot. Facebook

cami doświadczeniem i wiedzą – dodają.

Organizowane są także wyjścia do szpitala w celu obejrzenia sali porodowej, aby przedstawić warunki, w jakich będzie odbywał się poród, jak również zapoznać przyszłe pacjentki z personelem tam pracującym.

Statystyki, które mają znaczenie

Ordynator oddziału, dr n. med. **Leszek Janeczek**, z radością mówi o statystykach w krasnostawskiej placówce.

- Jesteśmy jedynym oddziałem w województwie lubelskim z bardzo niską liczbą cięć cesarskich. Wynosi ona, w zależności od roku, od 19 do 23%, co jest ewenementem na skalę ogólnopolską. W województwie lubelskim pod tym względem dzierżymy pierwsze miejsce od ponad 20 lat. Polska zbliża się w tym odsetku do 50% i jako kraj zajmuje raczej niechlubne pierwsze miejsce w Europie. Gdyby to było korzystne, w innych krajach postępowano by podobnie, a tak nie jest. Najniższe odsetki cięć w innych oddziałach naszego województwa zaczynały się od 40% w górę. Niektóre były ponad trzy razy wyższe niż u nas, około 60%. Sami położnicy nazywają to epidemią cięć cesarskich w Polsce. Ale nie w Krasnymstawie – wyjaśnia ordynator Janeczek.

Szpital nie boi się prowadzić porodów naturalnych nawet u kobiet po wcześniejszym cięciu cesarskim – oczywiście, jeśli nie ma przeciwwskazań. Wierzą, że to najlepszy wybór zarówno dla matki, jak i dziecka.

- Podpowiedziały nam to same kobiety. W jaki sposób? Otóż prowadziliśmy badania ankietowe wśród kobiet, które u nas urodziły drogami natury po wcześniejszym cięciu cesarskim. W ogóle staramy się, aby rodzić drogami natury po cięciu cesarskim, chyba częściej niż gdzie indziej, gdzie z definicji stan po cięciu cesarskim to niemal 90% wskazanie do kolejnego cięcia. Ku naszemu wielkiemu zaskoczeniu, ponad 90% kobiet stwierdziło, że poród drogami natury jest lepszy. Kluczowe jest tu samopoczucie po samym cięciu: bóle przez kilka dni, tygodni, nawet miesięcy czy lat w pojedynczych przypadkach, ograniczenie w poruszaniu się, trudności w karmieniu i zajmowaniu się dzieckiem – dodaje Leszek Janeczek.

Co ciekawe, w krasnostawskim szpitalu od 28 lat wdrożone jest szycie naciętego krocza w sposób ciągły. Pod tym względem placówka była na początku jednym z nielicznych oddziałów w kraju. Takie rozwiązanie przynosi kobietom dużą ulgę i komfort.

- Jest to znacznie lepsze niż tradycyjny sposób szwów pojedynczych. Zostawiamy tylko dwa szwy zamiast kilkunastu, nie mówiąc o ładnej, plastycznej bliźnie – dodaje ordynator.

Nie tylko szpital, ale wspólnota

Krasnostawski oddział położniczy, działający od wielu lat, stoi dziś w obliczu wyzwań finansowych, które dotykają wiele podobnych placówek w regionie.

- Nasz oddział ma to szczęście, że mamy otwartych i niezwykle mądrych włodarzy powiatu. Wiadomo, że obecna tendencja to raczej likwidacja małych porodówek. Nasze władze wraz z dyrekcją postanowiły jednak utrzymać oddział i zapewnić paniom oczekującym narodzin swoich dzieci jak najlepsze warunki do porodu i opieki okołoporodowej. Wszystkim nam powinno zależeć na wspieraniu młodych rodziców w podjęciu decyzji o powiększeniu rodziny. To w interesie naszej społeczności leży zwiększenie liczby urodzeń. W tym zakresie proponujemy także opiekę doskonałych neonatologów zarówno w oddziale, jak i w naszej nowo powstałej poradni neonatologicznej – dodaje doktor Magdalena Steć-Janeczek.

Chwile, które zostają na zawsze

W takich momentach, gdy wspomnienia pozostają na całe życie, personel i pacjentki tworzą niezwykłą więź. Ordynator oddziału przywołał wspomnienia z niezwykłego porodu.

- Pacjentka w pierwszej ciąży miała cięcie cesarskie, gdyż nie mogła urodzić dziecka, które ważyło 4100 g. Szybko zaszła w następną ciążę. Poród wypadał 16 miesięcy po cięciu. Bardzo chciała urodzić naturalnie. Oceniliśmy, że są warunki do takiego porodu, oprócz jednego: nie minęły 24 miesiące po ostatnim cięciu, a takie są rekomendacje naukowe. Rozpoznaliśmy bojem, czy się uda. Motywacja samej rodzącej nie wystarczy, chociaż jest bardzo ważna. Urodziła wbrew zasadom naukowym, dziecko ważyło 4000 g. Wszyscy cieszyliśmy się z sukcesu, pacjentka była z siebie dumna. Ale największe zaskoczenie zdarzyło się za niecałe 3 lata. Już wiedziała, że poród naturalny jest o wiele lepszy. Urodziła trzecie dziecko, drugi raz naturalnie, po pierwszym cięciu cesarskim, co stwarza potencjalne ryzyko pęknięcia macicy i wielkie kłopoty. Dziecko ważyło 4800 g. Poprzedni nasz rekord urodzenia naturalnego po cięciu cesarskim wynosił 4600 g. To zostaje na całe życie w pamięci – dodaje ordynator Janeczek.

AK

eprasa.pl d44131b677

CHEŁM Ile naprawdę mają chełmscy radni?

Miliony, kredyty i saksofon altowy

Rada Miasta Chełm to „finansowy przekrój całego społeczeństwa". Znajdziemy tu dyrektorów, nauczycieli, rolników, przedsiębiorców i emerytów. Ich majątki są tak różnorodne, jak drogi zawodowe, którymi podążają. Analiza oświadczeń majątkowych pokazuje, że choć przy jednym stole głosują nad budżetem miasta, prywatnie dzieli ich finansowa przepaść.

Wśród radnych najbardziej wyróżnia się **Mirosław Czech**, emerytowany dyrektor Generalnej Dyrekcji Dróg Krajowych i Autostrad w Lublinie. Na jego koncie widnieje ponad milion sto tysięcy złotych oraz 43 tysiące euro. Czech, mimo przejścia na emeryturę, nadal prowadzi działalność gospodarczą i doradza w zakresie inwestycji, a w 2024 roku jego łączny dochód przekroczył czterysta pięćdziesiąt tysięcy złotych. Posiada też flotę trzech pojazdów – dwa osobowe i jeden ciężarowy.

Drugą wyrazistą postacią jest **Łukasz Krzywicki** – radny, który łączy prowadzenie firmy handlowo-usługowej z dużym gospodarstwem rolnym. Jego działalność osiągnęła przychód ponad dwóch milionów złotych, a on sam dysponuje kilkudziesięcioma hektarami ziemi i licznymi nowoczesnymi maszynami rolniczymi o wartości sięgającej milionów. Mimo to, po odliczeniu wszystkich kosztów, dochód netto wyniósł niespełna 210 tysięcy złotych.

Równie istotnym graczem na lokalnej scenie jest **Mariusz Kowalczuk**, zastępca dyrektora Samodzielnego Publicznego Wojewódzkiego Szpitala Specjalistycznego w Chełmie. Jego dochody w 2024 roku to ponad 300 tysięcy złotych. Posiada on dom warty 800 tysięcy złotych, jest też właścicielem lub współwłaścicielem kilku działek, w tym jednej o powierzchni ponad 2,5 tysiąca metrów kwadratowych.

Zamożnością wyróżnia się także **Dorota Rybaczuk**, dyrektorka Stacji Ratownictwa Medycznego w Chełmie - SP ZOZ. Była przewodnicząca rady miasta, posiada dom o powierzchni 242 metrów kwadratowych, dwa mieszkania warte łącznie niemal milion złotych oraz dwa garaże. Na koncie zgromadziła 290 tysięcy złotych. Do 13 października 2024 roku prowadziła jednoosobową działalność gospodarczą, specjalizującą się w inżynierii budowlanej. Choć zrezygnowała z działalności gospodarczej, jej źródła dochodu wciąż są różnorodne. Z tytułu pracy w SRM (od 14 października 2024) oraz jako nauczyciel akademicki w Państwowej Akademii Nauk Stosowanych w Chełmie i na Politechnice Lubelskiej, a także z tytułu najmu oraz wcześniej prowadzonej działalności gospodarczej zanotowała w ubiegłym roku ponad 145 tysięcy złotych dochodu.

Zaskakująco imponujące nieruchomości ma również **Małgorzata Sokół**, która kieruje Lubelskim Zarządem Obsługi Przejść Granicznych. Posiada dom o wartości 600 tysięcy złotych, dwa mieszkania, kilka działek oraz miejsce postojowe. W 2024 roku osiągnęła niemal 200 tysięcy złotych dochodu z pracy oraz ponad 50 tysięcy z tytułu najmu.

Grażyna Wietrzyk-Neckier, kierowniczka w Lubelskim Centrum Doskonalenia Nauczycieli, ma nieruchomości o łącznej wartości około 750 tys. zł, ale również dwa kredyty na ponad 160 tysięcy złotych. Jej dochód wyniósł niespełna 130 tys. zł.

W środku finansowego zestawienia znajduje się wielu nauczycieli i urzędników. **Katarzyna Janicka**, nauczycielka wychowania fizycznego w Szkole Podstawowej nr 1, zarobiła około 126 tysięcy złotych. Posiada mieszkanie o wartości 350 tysięcy. **Tomasz Ochera**, nauczyciel języka angielskiego ze Szkoły Podstawowej nr 7 zarabia podobnie, ale inwestuje w papiery wartościowe, których wartość przekracza 60 tysięcy złotych.

Piotr Jabłoński, nauczyciel wychowania fizycznego w „szóstce", mieszka w mieszkaniu wartym 250 tysięcy złotych, ale jego oszczędności nie przekraczają dwóch tysięcy złotych. Z kolei **Tomasz Kociubiński**, emeryt, były prezes Zarządu PKS Chełm, dysponuje domem wartym 800 tysięcy złotych, licznymi działkami i klasycznym fiatem 125p z 1980 roku.

W zestawieniu pojawia się też unikalna pozycja – saksofon altowy marki Selmer o wartości ponad 10 tys. zł, należący do **Marcina Lipczuka.** To niecodzienny składnik majątku radnego, który na co dzień pracuje jako główny specjalista w Agencji Restrukturyzacji i Modernizacji Rolnictwa w Chełmie. Lipczuk zarobił w 2024 roku 117 tysięcy złotych z tytułu pracy oraz 12 tysięcy z diety radnego. Posiada działkę z domem o powierzchni 120 mkw. i volvo v70 z 2008 roku. Jego oszczędności to 23 tysiące złotych.

Z kolei adwokat **Tomasz Otkała** posiada dwa domy, kilka działek i dochód z kancelarii w wysokości ponad 84 tysięcy złotych. Mimo pokaźnego majątku nadal spłaca kredyty – mieszkaniowy i firmowy. **Kamil Błaszczuk**, dyrektor infrastruktury, inwestycji i targowisk w Chełmskim Parku Wodnym i Targowiskach Miejskich, łączy pracę zawodową z prezesurą w dwóch innych spółkach. Wraz z dietą radnego zarabia blisko 120 tysięcy złotych, ale równocześnie obciążają go dwa kredyty, w tym hipoteczny na blisko 430 tysięcy złotych.

Longin Bożeński, pełnomocnik zarządu ds. strategii i rozwoju MPGK, ma dom i dwa mieszkania, a jego roczne dochody przekroczyły 185 tysięcy złotych. **Piotr Krawczuk vel Walczuk,** kierownik biura w tej samej spółce, również nie może narzekać – posiada dwa auta i papiery wartościowe, a jego oszczędności wynoszą ponad 60 tysięcy złotych, co w świetle zarobków na poziomie około 140 tysięcy złotych, świadczy o gospodarności radnego.

Finansową stabilność prezentuje też **Sebastian Bielecki**, doradca klienta biznesowego w Banku Pekao. Jego dochód z pracy i diet przekroczył 180 tysięcy złotych, a oszczędności sięgają niemal 200 tysięcy złotych. Podobnie **Marek Sikora**, który od 1 lipca 2024 roku kieruje chełmską placówką KRUS - zarobił on niemal 195 tysięcy złotych i nie posiada żadnych kredytów.

Adam Kister, emeryt, posiada dwa mieszkania i papiery wartościowe (67 tysięcy złotych), ale jego oszczędności to 10 tysięcy złotych, mimo iż roczne diety, emerytura i fundusz emerytalny dały mu ponad 150 tysięcy złotych dochodu. **Marek Tomaszewski**, również emeryt, mieszka w lokalu o wartości 370 tysięcy, lecz jego dochód to łącznie nieco ponad 50 tysięcy złotych. Natomiast **Stanisław Mościcki** – także emeryt – nie wykazał w oświadczeniu majątkowym mieszkania, a jedynie działkę rekreacyjną i oszczędności w wysokości 46 tys. zł. Jego emerytura to ponad 120 tysięcy złotych rocznie, co z dietą radnego daje nieco ponad 140 tysięcy złotych rocznie, przy czym spłaca kredyt w wysokości 96 tysięcy złotych.

Tomasz Szczepanek, który pracuje na dwóch połówkach etatu - jako dyrektor w Elite Heban Sp.z o.o. oraz Family Heban Sp.z o.o. Mimo zarobków na poziomie około 110 tysięcy złotych, posiada oszczędności w wysokości zaledwie kilkuset złotych.

Wśród radnych pierwszej kadencji, znajduje się też **Wojciech Wójcik**, dyrektor sportowy Chełmianki w Chełmskim Klubie Sportowym, który osiągnął w ubiegłym roku dochód ponad 127 tysięcy złotych. Posiada 90 tys. zł oszczędności oraz niezabudowaną działkę.

Nie wszyscy jednak mogą pochwalić się bogactwem. Trudną sytuację w swoim oświadczeniu wykazała **Katarzyna Rot**, pracowniczka biura poselskiego – jej oszczędności to 700 euro, za to kredyty przekraczają 199 tysięcy złotych.

Ten pełen kontrastów przegląd pokazuje, że Rada Miasta Chełm to przekrój przez całe społeczeństwo. Równi w głosowaniu, nierówni w portfelach. W jednej sali spotykają się milionerzy, kredytobiorcy, nauczyciele, dyrektorzy, prawnicy i emeryci. Decyzje podejmują wspólnie, ale na co dzień żyją w zupełnie różnych światach...

AW

eprasa.pl d44131b677

CHEŁM Mieszkańcy tracą cierpliwość...

Czy biurowiec klasy A w Chełmie powstanie?

Od ponad roku na placu budowy w centrum Chełma, w miejscu dawnego dworca PKS, nic się nie dzieje. Choć miała tu powstać jedna z ważniejszych inwestycji miejskich – nowoczesny biurowiec klasy A, dziś mieszkańcy zaczynają wątpić, czy projekt w ogóle doczeka się realizacji.

Wizualizacja biurowca klasy A, w ramach projektu Fabryka

Inwestycja, realizowana przez Agencję Rozwoju Przemysłu (ARP) w ramach programu „Fabryka", ruszyła 2 września 2023 roku. Po pierwszych pracach ziemnych natrafiono jednak na dawne groby, co wymusiło włączenie do działań archeologów. Mimo to prace budowlane trwały jeszcze przez kilka miesięcy. Niestety, już na początku 2024 roku na placu budowy zapadła „martwa cisza", a teren od tego czasu pozostaje niezagospodarowany.

Według założeń projekt miał zakończyć się w lutym 2025 roku. Mieszkańcy Chełma coraz głośniej wyrażają swoje niezadowolenie, wskazując na brak widocznych postępów i obawiając się, że nowoczesny biurowiec pozostanie jedynie w sferze planów.

- Czy zostaniemy już z tą dziurą w ziemi w centrum miasta? Przecież to jakaś paranoja... - powiedział nam pan **Mariusz**, a jego zdanie podzielają także inni mieszkańcy, którzy przechodząc obok dawnego dworca PKS, łapią się za głowę ze zdumienia.

- To się w głowie nie mieści! Miał tu powstać piękny, nowoczesny budynek, który miał służyć mieszkańcom i lokalnym przedsiębiorcom, a zostało coś takiego - dodaje pan **Zdzisław.**

Zapytana o sytuację rzeczniczka prasowa ARP, **Katarzyna Frendl,** przekazała nam: - Obecnie trwają intensywne analizy dotyczące tej inwestycji, uwzględniające zarówno aspekty ekonomiczne, jak i współpracę z samorządem. W związku ze znaczącym wzrostem kosztów budowy od momentu wyceny projektu w 2021 roku, podjęto decyzję o weryfikacji założeń inwestycji.

Jak wynika z informacji ARP, w lipcu 2024 roku zaproponowano wariant alternatywny zakładający zmniejszenie powierzchni najmu z 4.026 mkw. do 3.552 mkw. oraz ograniczenie liczby miejsc parkingowych z 95 do 51, co pozwoliłoby na obniżenie nakładów finansowych o około jedną trzecią.

- Jednocześnie rozważamy różne scenariusze współpracy z Miastem Chełm, które jest udziałowcem spółki Fabryka Chełm, aby znaleźć rozwiązanie satysfakcjonujące dla wszystkich stron. Obecnie prowadzone działania mają charakter porządkowy i organizacyjny. Ostateczna decyzja co do kształtu inwestycji zostanie podjęta po zakończeniu szczegółowych analiz i uzgodnień z samorządem. W tej chwili nie jesteśmy jeszcze w stanie wskazać dokładnego harmonogramu prac budowlanych ani szczegółów finansowych - tłumaczy Frendl.

Choć ARP zapewnia, że biurowiec pozostaje w planach, brak konkretów budzi coraz większy niepokój wśród mieszkańców, którzy oczekują nie tylko obietnic, ale i realnych działań. Zwłaszcza że te same informacje słyszymy już od ponad roku.

Czy Chełm doczeka się nowoczesnego obiektu, który miałby stać się wizytówką miasta? Czas pokaże, jednak z każdym mijającym miesiącem pojawiają się coraz większe wątpliwości. **AW**

Ruszyła rekrutacja do szkół średnich

WAŻNE DLA ÓSMOKLASISTÓW

CHEŁM Rozpoczął się najważniejszy wyścig dla ósmoklasistów - rekrutacja do szkół średnich! W tym roku budzi znacznie większe emocje. Powrót większej liczby ósmoklasistów daje nadzieję na ożywienie szkolnych korytarzy, ale też zaostrza walkę o miejsca w najlepszych klasach.

Do 27 czerwca potrwa w Chełmie rejestracja i składanie wniosków o przyjęcie do szkół średnich. Od 30 czerwca do 7 lipca możliwe będzie dokonanie zmian w złożonych wcześniej wnioskach lub złożenie zupełnie nowego podania. W tym samym terminie ósmoklasiści będą musieli dostarczyć do szkół swoje świadectwa ukończenia szkoły podstawowej. Natomiast od 4 do 7 lipca przyjmowane będą zaświadczenia o wynikach egzaminów ósmoklasisty.

Listy zakwalifikowanych kandydatów zostaną opublikowane 15 lipca o godzinie 8:00. Ci, których nazwiska znajdą się na nich, będą musieli do 18 lipca, do godziny 12:00, potwierdzić wolę podjęcia nauki w wybranej szkole. Ostateczne listy przyjętych zostaną ogłoszone 21 lipca.

Tegoroczna rekrutacja odbywa się w cieniu niżu demograficznego z poprzedniego roku. W 2024 roku podstawówki w Chełmie ukończyła rekordowo mała liczba uczniów – niemal trzy razy mniej niż dwa lata wcześniej. Na szczęście w tym roku liczba ósmoklasistów wzrasta, co daje nadzieję na poprawę sytuacji kadrowej w szkołach średnich.

Ustalono progi punktowe

Podczas niedawnego spotkania w ratuszu, w którym uczestniczyli dyrektorzy szkół oraz urzędnicy odpowiedzialni za oświatę, ustalono progi punktowe dla kandydatów: **I LO** – 135 pkt, **II LO** – 135 pkt, **IV LO** – 130 pkt. W **Technikum nr 2** w Zespole Szkół Technicznych progi są zróżnicowane: technik programista – 125 pkt, technik mechatronik – 110 pkt, inne kierunki – 100 pkt. Natomiast w **Technikum nr 3** (ZS Ekonomicznych i Mundurowych) – 100 pkt, **Technikum nr 4** (ZS Gastronomicznych i Hotelarskich) – 90 pkt, **Technikum nr 5** (ZS Energetycznych i Transportowych) – 90 pkt, **Technikum nr 1** (ZS Budowlanych i Geodezyjnych) – 90 pkt.

W przypadku branżowych szkół I stopnia: **Branżowa Szkoła I Stopnia nr 2** (ZS Technicznych) – 70 pkt, pozostałe szkoły branżowe – 40 pkt.

Minimum nie gwarantuje przyjęcia

Warto pamiętać, że przedstawione progi punktowe to jedynie minimum potrzebne do zakwalifikowania w procesie rekrutacji. System działa według zasady: „kto ma więcej punktów, ten się dostaje". Przykładowo, jeśli limit miejsc w klasie wynosi 30 osób, przyjęci zostaną ci uczniowie, którzy uzyskali najwyższe wyniki – nawet jeśli rzeczywisty próg będzie znacznie wyższy niż ustalone minimum.

Tegoroczni kandydaci muszą więc nie tylko spełnić minimalne wymogi, ale przede wszystkim zadbać o jak najwyższą liczbę punktów, by znaleźć się w gronie najlepszych.

Harmonogram rekrutacji w skrócie: do 27.06 - składanie wniosków; 30.06 do 07.07 – zmiana lub nowy wniosek, dostarczanie świadectw; 04.07 do 07.07 – dostarczanie zaświadczeń o wynikach egzaminów; 15.07 – publikacja list zakwalifikowanych; 15.07 do 18.07 - potwierdzenie woli podjęcia nauki; 21.07 – publikacja list przyjętych. **AW**

Wyciąg z ogłoszenia o przetargu ustnym nieograniczonym

WÓJT GMINY REJOWIEC FABRYCZNY

informuje, że na tablicy ogłoszeń w siedzibie Urzędu Gminy Rejowiec Fabryczny, na tablicy ogłoszeń w sołectwie Pawłów oraz na stronie internetowej https://gminarejowiecfabr.pl/ i w Biuletynie Informacji Publicznej zostało podane ogłoszenie o pierwszym publicznym przetargu ustnym, nieograniczonym na sprzedaż nieruchomości niezabudowanej położonej w obrębie geodezyjnym Pawłów, gm. Rejowiec Fabryczny, powiat chełmski, województwo lubelskie. Działka nr 1203/8 obszaru 0,2033 ha, niezabudowana, przeznaczona pod zabudowę mieszkaniową jednorodzinną.

Księga wieczysta Nr **ZA1K/00036450/4** prowadzona przez Sąd Rejonowy w Krasnymstawie. Cena wywoławcza nieruchomości wynosi 54 800,00 zł, w tym podatek VAT 23%. Wysokość wadium wynosi 6 000 zł. Minimalne postąpienie w przetargu wynosi 600 zł.

Przetarg odbędzie się dnia 16 lipca 2025 r. o godz. 9.00 w siedzibie Urzędu Gminy Rejowiec Fabryczny. W przetargu mogą brać udział osoby fizyczne lub prawne jeżeli najpóźniej do dnia 09 lipca 2025 r. (włącznie) wpłacą wadium na rachunek bankowy Gminy Rejowiec Fabryczny.

Szczegółowe informacje można uzyskać pod nr tel. 82 5664545, e-mail: anita.swiader@gminarejowiecfabr.pl

8695

Wścieklizny już nie ma

REGION Wojewoda lubelski Krzysztof Komorski uchylił rozporządzenie z dnia 31 stycznia 2025 r., dotyczące zwalczania wścieklizny zwierząt na terenie powiatów: chełmskiego, krasnostawskiego oraz miasta Chełm. Nowe rozporządzenie znosi obowiązujące wcześniej ograniczenia i nakazy.

fot. wirestock/freepik

Przypomnijmy, że decyzja o wprowadzeniu obszaru zagrożonego wścieklizną została podjęta po wykryciu przypadku tej śmiertelnej choroby między innymi u kota w miejscowości Rożdżałów. Zwierzę nie było zaszczepione, a chorobę potwierdziły badania laboratoryjne. W tym samym gospodarstwie przebywało pięć innych kotów, również nieobjętych szczepieniem, które miały swobodny dostęp do otoczenia. Wszystkie musiały zostać uśpione, a osoby mające kontakt z chorym zwierzęciem zostały poddane leczeniu profilaktycznemu.

W związku z rosnącym zagrożeniem, w styczniu wprowadzono szereg restrykcji: obowiązek szczepienia kotów, zakaz organizowania wystaw i polowań z udziałem psów, nakaz trzymania zwierząt pod nadzorem oraz szczególny nadzór nad lisami wykazującymi nietypowe zachowania.

Choć rozporządzenie już nie obowiązuje, specjaliści wciąż apelują o czujność. Wścieklizna to choroba śmiertelna – nie ma na nią lekarstwa, dlatego tak istotna jest profilaktyka, zwłaszcza regularne szczepienia zwierząt domowych.

- Każdy przypadek podejrzanego zachowania zwierząt należy niezwłocznie zgłaszać odpowiednim służbom - przypomina powiatowa lekarz weterynarii w Chełmie **Agnieszka Lis**. **AK**

CHEŁM Pracownik SRM SP ZOZ potrzebuje naszej pomocy!

Roman Mackiewicz walczy o powrót do samodzielności

We wrześniu 2024 roku życie Romana Mackiewicza, 47-letniego pracownika Stacji Ratownictwa Medycznego w Chełmie, zmieniło się nieodwracalnie. W wyniku poważnego wypadku mężczyzna stracił nogę. - Od tego momentu codzienne czynności, które kiedyś były oczywiste – chodzenie, praca, samodzielność – stały się ogromnym wyzwaniem – mówi pan Roman.

Dziś prosi o wsparcie zbiórki środków na nowoczesną protezę, która pozwoli mu znów stanąć na własnych nogach – dosłownie i w przenośni. Koszt całego przedsięwzięcia to aż 400 tysięcy złotych. Sam nie jest w stanie udźwignąć ciężaru takiej inwestycji.

– Jest to proteza wykonywana nowoczesną metodą osteointegracji. Polega to na wszczepieniu specjalnego implantu w kość udową, a następnie montażu zewnętrznej części protezy – tłumaczy **Roman Mackiewicz.**

Operacja, którą planuje przejść w szpitalu w Warszawie, to tylko pierwszy etap. Po wszczepieniu implantu czeka go sześciotygodniowa rehabilitacja i proces gojenia, a następnie wykonanie właściwej protezy.

– Marzy mi się staw kolanowy sterowany elektronicznie, z możliwością przestawiania funkcji – żebym mógł znowu chodzić po schodach, pod górę, a nawet jeździć na rowerze. Takie nowoczesne kolano kosztuje od 100 do 350 tysięcy złotych, nie mówiąc już o reszcie elementów protezy – wylicza. – Każda, nawet najmniejsza wpłata przybliża mnie do celu i daje nadzieję. Z całego serca dziękuję za każdą formę pomocy – wpłatę, udostępnienie, dobre słowo – dodaje.

Pan Roman nie chce rezygnować z pracy, którą kocha.

– Pracuję w biurze stacji ratownictwa medycznego, zajmuję się zakupem karetek, administrowaniem budynkami. Dbam o to, by ratownicy mieli czym jeździć do pacjentów – mówi z uśmiechem.

Pomóżmy panu Romanowi wrócić do niezależności!

Osoby, które chciałyby wesprzeć mężczyznę, szczegóły zbiórki mogą znaleźć na www.supertydzien.pl. **AW**

eprasa.pl d44131b677

CHEŁM Czy chirurgia w chełmskim szpitalu działa?

Pacjenci alarmują, szpital uspokaja, a wicedyrektor rezygnuje

W ostatnich dniach maja nasza redakcja została zasypana informacjami od zaniepokojonych pacjentów i mieszkańców regionu, że w Samodzielnym Publicznym Wojewódzkim Szpitalu Specjalistycznym w Chełmie doszło do zamknięcia lub zawieszania oddziału chirurgii. Według relacji pacjentów, chorzy byli przenoszeni na inne oddziały, a planowe operacje zostały wstrzymane. Czy rzeczywiście mamy do czynienia z kryzysem kadrowym w jednym z kluczowych oddziałów szpitala?

– Jeszcze wczoraj zapewniano nas, że oddział chirurgii jest bezpieczny, a dziś rano mojego męża przeniesiono na oddział wewnętrzny i poinformowano o zamknięciu chirurgii – relacjonowała jedna z naszych Czytelniczek.

Na próby uzyskania oficjalnego komentarza dyrektorka szpitala **Agnieszka Kruk** nie odpowiedziała. Po tygodniu otrzymaliśmy za to lakoniczną odpowiedź od **Justyny Żwirskiej,** p.o. kierownika Działu Spraw Pracowniczych i Organizacyjnych, w której czytamy, że oddział chirurgii „nie został zamknięty ani zawieszony", a przeniesienia pacjentów są „standardową procedurą medyczną". Zapewniła również, że „przyjęcia planowe są realizowane zgodnie z możliwościami i zasobami kadrowymi", cokolwiek to znaczy...

Operacje zawieszone, chirurgów brakuje?

Wbrew tym zapewnieniom, docierają do nas informacje z wewnątrz szpitala, które malują dużo bardziej niepokojący obraz. Przekazano nam, że planowe operacje na oddziale chirurgicznym nie są wykonywane od kilku tygodni, a oddział chirurgiczny funkcjonuje obecnie w trybie doraźnym, z ograniczoną liczbą lekarzy.

Żurawska poinformowała nas tymczasem, że „ogólnie w Samodzielnym Publicznym Wojewódzkim Szpitalu Specjalistycznym w Chełmie zatrudnionych jest 14 chirurgów". Ale dostaliśmy też niepokojące informacje, że mimo iż formalnie zatrudnionych jest 14 chirurgów, w rzeczywistości oddział może liczyć zaledwie na jednego stałego specjalistę. Pozostali lekarze pracują w trybie dorywczym, często nieobsługującym potrzeby oddziału, a jedynie SOR.

– Gdyby wśród tej czternastki było trzech oddziałowych specjalistów, to można by mówić o realnym funkcjonowaniu. A tak mamy jednego – tłumaczy **Lech Litwin**, zastępca dyrektora ds. lecznictwa. – Przy takim stanie rzeczy oddział nie jest w stanie pracować normalnie. Brakuje chirurgów do prowadzenia leczenia, a niektórych z obecnych specjalistów nie da się po prostu zaangażować na potrzeby oddziału, bo są albo zbyt rzadko obecni, albo bez odpowiedniego doświadczenia.

Co z urologią?

Niepokój budzi też sytuacja oddziału urologii, który dotąd funkcjonował dzięki dyżurom chirurgów. Dziś, wobec braku kadry, jego dalsze działanie również może stanąć pod znakiem zapytania, choć jak czytamy w wiadomości od Justyny Żwirskiej „Dyżury w Oddziale Urologicznym pełnią lekarze zgodnie z wewnętrznymi przepisami szpitala dotyczącymi organizacji dyżurów medycznych", czyli tak naprawdę znów nie otrzymaliśmy konkretnej odpowiedzi...

Rezygnacja zastępcy dyrektora

W tle kadrowego kryzysu ma dojść również do zmian w kierownictwie szpitala. Lech Litwin poinformował nas, że nie zamierza startować w konkursie na stanowisko zastępcy dyrektora ds. lecznictwa, który został ponownie ogłoszony.

– Nie rezygnuję z dnia na dzień, ale nie przystąpię do konkursu. W lipcu będę jeszcze funkcjonował, chociaż częściowo na urlopie. Zmiany mogą nadejść w sierpniu – mówi Litwin.

Nasuwa się pytanie, czy dyrektora Litwina będzie miał kto zastąpić? W poprzednich konkursach chętnych bowiem nie było...

Ogłoszenie o konkursie na stanowisko zastępcy dyrektora ds. lecznictwa zostało już opublikowane. Kandydaci mieli czas do 2 czerwca na złożenie aplikacji. Wymagania obejmują m.in. ośmioletni staż pracy, tytuł specjalisty i doświadczenie w zarządzaniu podmiotem leczniczym.

Sytuacja w chełmskim szpitalu nie pozostawia złudzeń. Oddział chirurgii, choć formalnie niezamknięty, boryka się z poważnym kryzysem kadrowym. Mieszkańcy regionu z niepokojem śledzą rozwój wydarzeń, mając nadzieję, że uda się pozyskać odpowiednich specjalistów i przywrócić pełną funkcjonalność jednego z najważniejszych oddziałów. **AW**

Porsche zderzyło się z ciężarówką i dostawczakiem

GM. REJOWIEC Do poważnego wypadku doszło we wtorek (3 czerwca) około godziny 15:30 na drodze wojewódzkiej nr 812 w Wereszczach Małych. W zdarzeniu brały udział trzy pojazdy: porsche, samochód ciężarowy iveco oraz fiat.

Ze wstępnych ustaleń mundurowych wynika, że 69-latek, wyjeżdżając z zakrętu, stracił panowanie nad pojazdem, w wyniku czego zjechał na przeciwległy pas ruchu, doprowadzając do zderzenia z ciężarowym iveco, prowadzonym przez 73-latka. W wyniku zderzenia sprawca uderzył jeszcze w dostawczego fiata, którym kierował 40-letni mężczyzna. Fiat wypadł z drogi. Kierowca tego auta z obrażeniami ciała i złamanym kręgosłupem został przewieziony karetką pogotowia do szpitala.

Wiadomo już, że wszyscy uczestnicy wypadku byli trzeźwi.

Miejsce zdarzenia i rozbite samochody zabezpieczało aż 14 strażaków – trzy zastępcy zawodowców z Chełma i ochotnicy z Rejowca. Przejazd tą trasą przez kilka godzin był zablokowany, a policja kierowała na objazdy.

- Ustalamy bliższe okoliczności tego zdarzenia. Apelujemy o zachowanie ostrożności i rozwagi. Pamiętajmy, że bezpieczeństwo na drogach w dużej mierze zależy od nas samych – mówi nadkomisarz **Ewa Czyż**, rzeczniczka prasowa Komendy Miejskiej Policji w Chełmie. **(apm)**

Bił, wyzywał, groził pozbawieniem życia

POW. CHEŁMSKI 39-letni mieszkaniec powiatu trafił do tymczasowego aresztu. Mężczyzna podejrzany jest o znęcanie się psychiczne i fizyczne nad żoną. Z relacji pokrzywdzonej wynika, że był agresywny od końca grudnia 2024 roku — bił ją, szarpał, wyzywał oraz groził pozbawieniem życia.

Do interwencji doszło w minioną sobotę (31 maja). Dyżurny Komendy Miejskiej Policji w Chełmie odebrał zgłoszenie o awanturze domowej na jednej z posesji w powiecie. Policjanci, którzy udali się na miejsce, zatrzymali 39-latka. Jak ustalili funkcjonariusze, przemoc miała charakter ciągły i eskalowała z czasem.

W związku z ujawnionym przestępstwem wszczęto procedurę „Niebieskiej Karty", której celem jest przeciwdziałanie przemocy w rodzinie.

- Policjanci złożyli także wniosek do prokuratury o zastosowanie tymczasowego aresztowania wobec sprawcy. Sąd Rejonowy w Chełmie przychylił się do tego wniosku i zastosował wobec mężczyzny izolacyjny środek zapobiegawczy na okres 3 miesięcy. Za znęcanie się nad osobą najbliższą grozi mu do 5 lat pozbawienia wolności – mówi nadkomisarz **Ewa Czyż**, rzeczniczka prasowa chełmskiej policji.

Policja uczula, że przemoc domowa to poważne przestępstwo, które wymaga natychmiastowej reakcji.

(apm)

OGŁOSZENIE WÓJTA GMINY CHEŁM

o przystąpieniu do sporządzenia miejscowego planu zagospodarowania przestrzennego gminy Chełm dla terenów położonych w obrębach ewidencyjnych Parypse, Horodyszcze, Wółka Czułczycka, Srebrzyszcze, Depułtycze Królewskie - Kolonia, Janów, Strupin Mały i Krzywice - Kolonia

Na podstawie art. 17 pkt 1 ustawy z dnia 27 marca 2003 r. *o planowaniu i zagospodarowaniu przestrzennym* (Dz. U. z 2024 r. poz. 1130, z późn. zm.) oraz zgodnie z art. 54 ust. 2 i 3 ustawy z dnia 3 października 2008 r. *o udostępnianiu informacji o środowisku i jego ochronie, udziale społeczeństwa w ochronie środowiska oraz o ocenach oddziaływania na środowisko* (Dz. U. z 2024 r. poz. 1112, z późn. zm.) zawiadamiam o podjęciu przez Radę Gminy Chełm uchwały Nr XIII/99/2025 z dnia 30 stycznia 2025 roku w sprawie przystąpienia do sporządzenia miejscowego planu zagospodarowania przestrzennego gminy Chełm dla terenów położonych w obrębach ewidencyjnych Parypse, Horodyszcze, Wółka Czułczycka, Srebrzyszcze, Depułtycze Królewskie - Kolonia, Janów i Strupin Mały, zmienionej uchwałą Nr XVI/126/2025 Rady Gminy Chełm z dnia 20 marca 2025 roku, rozszerzającą zakres sporządzenia ww. miejscowego planu o obszar położony w obrębie Krzywice - Kolonia. Wymienione uchwały wraz z załącznikami graficznymi, przedstawiającymi granice obszaru sporządzenia miejscowego planu, umieszczone zostały na stronie Biuletynu Informacji Publicznej Urzędu Gminy Chełm w zakładce: Prawo miejscowe.

Jednocześnie informuję, że w związku z art. 46 ust. 1 pkt 1 oraz art. 51 ust. 1 ustawy z dnia 3 października 2008 r. *o udostępnianiu informacji o środowisku i jego ochronie, udziale społeczeństwa w ochronie środowiska oraz o ocenach oddziaływania na środowisko* przeprowadzona zostanie strategiczna ocena oddziaływania na środowisko projektu miejscowego planu, w ramach której opracowana zostanie prognoza oddziaływania na środowisko.

Zainteresowani mogą składać wnioski dotyczące planu miejscowego i prognozy oddziaływania na środowisko, w terminie do dnia 30 czerwca 2025 r. Wnioski należy składać do Wójta Gminy Chełm na piśmie, na specjalnym formularzu, w postaci papierowej na adres: Urząd Gminy Chełm, ul. Gminna 18, 22-100 Pokrówka lub w formie elektronicznej na adres poczty elektronicznej: sekretariat@gminachelm.pl lub poprzez ePUAP lub e-Doręczeń. Specjalny formularz dostępny jest do pobrania na stronie Biuletynu Informacji Publicznej Urzędu Gminy Chełm w zakładce: planowanie przestrzenne / druki wniosków i pism oraz na stronie Ministerstwa Rozwoju i Technologii: https://www.gov.pl/web/rozwoj-technologia/formularz-pisma-dotyczacego-aktu-planowania-przestrzennego.

Wypełniony wniosek w szczególności powinien zawierać imię i nazwisko lub nazwę wnioskodawcy oraz adres zamieszkania lub siedziby oraz adres poczty elektronicznej (o ile wnioskodawca posiada) a także informację czy wnioskodawca jest właścicielem lub użytkownikiem wieczystym nieruchomości objętej wnioskiem oraz ewentualne dane do kontaktu, takie jak adres do korespondencji lub numer telefonu. Organem właściwym do rozpatrzenia złożonych wniosków jest Wójt Gminy Chełm.

Wójt Gminy Chełm

8698

eprasa.pl d44131b677

Chełmianka w wielkim finale Miss Polski 2025

CHEŁM Maja Kister, młoda i ambitna mieszkanka Chełma, zakwalifikowała się do finału konkursu Miss Polski 2025! Już 30 czerwca oczy setek tysięcy osób zwrócone będą na scenę, gdzie 23-letnia chełmianka stanie wśród 24 finalistek, rywalizujących o ten prestiżowy tytuł.

fot. Miss Polski profil Facebook

Maja zachwyciła jury nie tylko swoją urodą, ale też osobowością i ogromnym zaangażowaniem. Przeszła przez kilka wymagających etapów selekcji, pokonując setki uczestniczek z całej Polski. Dziś z dumą reprezentuje województwo lubelskie jako jedyna finalistka z naszego regionu.

Półfinały Miss Polski 2025 odbyły się w Hotelu Golden Tulip Warsaw Center i były dla wielu uczestniczek dniem pełnym emocji i spełnionych marzeń. Do ścisłego finału zakwalifikowały się 24 wyjątkowe kobiety z 16 województw. Gala finałowa odbędzie się już 30 czerwca i będzie transmitowana na żywo.

Dla Mai udział w konkursie to nie tylko przygoda życia, ale także szansa na pokazanie się szerokiej publiczności i reprezentowanie naszego regionu na arenie ogólnopolskiej, a może w przyszłości nawet międzynarodowej.

Kim jest Maja Kister?

To absolwentka Katolickiego Uniwersytetu Lubelskiego, gdzie studiowała lingwistykę stosowaną. Obecnie pracuje jako recepcjonistka w hotelu i intensywnie rozwija swoją markę osobistą związaną z treningami i zdrową dietą. Jej życiowe motto brzmi: „Twoje zwycięstwa ukryte są za drzwiami, których boisz się otworzyć" - słowa te idealnie oddają jej determinację i odwagę w dążeniu do marzeń. **AW**

Ćwierć wieku budownictwa społecznego w Chełmie

CHEŁM Chełmskie Towarzystwo Budownictwa Społecznego (ChTBS) obchodzi w tym roku wyjątkowy jubileusz – 25 lat działalności. Dokładnie 1 czerwca minęło ćwierć wieku od momentu, gdy ta instytucja rozpoczęła swoją działalność, stając się jednym z filarów rozwoju mieszkaniowego miasta.

Historia ChTBS sięga początku kwietnia 2000 roku, kiedy to w jednej z chełmskich kancelarii notarialnych został sporządzony akt założycielski spółki. Jego sygnatariuszami byli ówcześni przedstawiciele władz miejskich: prezydent **Henryk Dżaman**, zastępca prezydenta **Zbigniew Matuszczak** oraz skarbnik **Wiesław Klasura**. Choć formalnie działalność spółki rozpoczęła się 1 czerwca 2000 roku, to właśnie w kwietniu podpisano dokumenty, które zapoczątkowały jej istnienie.

Na dzień powołania kapitał zakładowy wynosił 206 300 zł, a przez kolejne lata systematycznie rósł, osiągając w 2025 roku wartość 6 mln zł. Głównym celem działalności spółki od zawsze była budowa mieszkań oraz ich eksploatacja na zasadach najmu – tak, aby poprawiać warunki życia mieszkańców Chełma, odpowiadając tym samym na rosnące potrzeby lokalnej społeczności.

Pierwszą prezes spółki była **Agata Fisz**, która pełniła swoją funkcję od 1 czerwca 2000 do 18 lutego 2003 roku. Po niej stanowisko zajmowali kolejno: **Maciej Cieślak** (2003–2007), **Krzysztof Głaz** (2007–2015), **Adam Mazurek** (2015–2017), **Bogdan Drygasiewicz** (2017–2024), **Rafał Bukowski** (2024–2025), a od marca 2025 roku prezesem jest **Marta Twardowska-Król**.

Przez 25 lat działalności spółka zrealizowała dziewięć inwestycji mieszkaniowych na osiedlach Cementowni, Dyrekcji Dolnej i Zachód w Chełmie. Pierwszy budynek został oddany do użytku w 2001 roku przy ul. Przemysłowej 26D – mieścił 40 mieszkań na powierzchni ponad 1700 mkw. Kolejne inwestycje to m.in. budynki przy ul. Kińczyka (2003 r., 32 mieszkania), Przemysłowej 26C (2006 r., 24 mieszkania), Synów Pułku (2008–2020, w sumie ponad 160 mieszkań) oraz najnowszy blok przy ul. Zachodniej 53, oddany w 2024 roku, w którym znajduje się 50 lokali. W przygotowaniu jest też kolejny, nowoczesny, siedmiokondygnacyjny budynek z 40 mieszkaniami – pierwszy tego typu w Chełmie – wyposażony w windę i podziemny parking. **AW**

CHEŁM Jego los jest w rękach ludzi o dobrych sercach

Gucio potrzebuje naszej pomocy

Gucio to pies, którego los nie oszczędzał. Trafił do chełmskiego schroniska po tym, jak błąkał się samotnie po ulicach miasta. Od samego początku widać było, że coś jest z nim nie tak. Miał napady agresji wobec ludzi - potrafił zaatakować bez ostrzeżenia, a także... samego siebie. Gryzł swój ogon, ranił łapy, a każdy przypływ emocji – nowa zabawka, kocyk, kontakt z człowiekiem – kończył się dla niego bólem.

Początkowo wszyscy sądzili, że to problem natury behawioralnej. Z Guciem przez wiele miesięcy pracowała wolontariuszka **Gosia** oraz specjaliści, którzy przyjeżdżali specjalnie dla niego. Jednak żadne metody nie przynosiły efektu. Co więcej, w ostatnich dwóch miesiącach stan psa się pogorszył – ataki stały się częstsze i bardziej gwałtowne.

Po konsultacjach z neurologami z całej Polski pojawiła się nowa hipoteza: problem Gucia może leżeć nie w psychice, a w neurologii. Aby to potwierdzić, potrzebne jest specjalistyczne badanie – rezonans magnetyczny w Lublinie.

To szansa, by dowiedzieć się, co naprawdę dzieje się w głowie Gucia i jak mu pomóc. Jednak koszt badania to aż 2500 zł – suma, której schronisko nie jest w stanie pokryć samodzielnie. Dlatego uruchomiono zbiórkę, do której każdy z nas może dołożyć choćby symboliczną złotówkę.

Nie bądźmy obojętni!

Gucio to pies, który nigdy nie zaznał prawdziwego spokoju. Obecnie nikt poza Gosią – wolontariuszką, która zdobyła jego zaufanie, nie jest w stanie podejść do niego, nakarmić go, wyprowadzić na spacer czy zabrać na badania. Gucio jest nie tylko wyzwaniem, ale też ogromną odpowiedzialnością.

To właśnie dzięki zaangażowaniu tej jednej osoby – jednej „dobrej duszy" – Gucio ma szansę pojechać na rezonans. Plan jest taki, że pies zostanie znieczulony w schronisku, przewieziony w stanie sedacji, aby nie stwarzać zagrożenia dla siebie i innych.

- Jeśli badania pokażą zmiany neurologiczne, będzie można wreszcie postawić diagnozę i wdrożyć leczenie. Najważniejsze jest, by wreszcie wiedzieć, z czym mamy do czynienia - mówi **Katarzyna Kalita** pracująca w chełmskim schronisku.

Każda złotówka ma znaczenie!

Nie każdy z nas może przygarnąć psa, ale każdy może pomóc mu w walce o zdrowie i godne życie. Liczy się każda wpłata, każde udostępnienie zbiórki, każde dobre słowo.

Trzymajmy kciuki za Gucia – on naprawdę zasługuje na szansę!

Link do zbiórki znajdziesz na www.supertydzien.pl oraz w mediach społecznościowych chełmskiego schroniska dla zwierząt. **AW**

Burmistrz Rejowca Rejowiec 30.05.2025 r.

OGŁOSZENIE

o podjęciu w gminie Rejowiec Fabryczny uchwały o przystąpieniu do sporządzenia planu miejscowego, na podstawie którego ma być lokalizowana elektrownia wiatrowa

Na podstawie art. 6c ustawy *z dnia 20 maja 2016 r. o inwestycjach w zakresie elektrowni wiatrowych (t.j. Dz. U. z 2024 r. poz. 317)*

zawiadamiam

o podjęciu przez Radę Gminy Rejowiec Fabryczny uchwały nr XIV/88/2025 z dnia 16 maja 2025 r. w sprawie przystąpienia do sporządzenia miejscowego planu zagospodarowania przestrzennego dla fragmentów obrębów ewidencyjnych Krzywowola i Pawłów w gminie Rejowiec Fabryczny.

W rozumieniu ustawy *z dnia 20 maja 2016 r. o inwestycjach w zakresie elektrowni wiatrowych ((t.j. Dz. U. z 2024 r. poz. 317) g*mina Rejowiec stanowi gminę pobliską dla planowanej inwestycji.

Zgodnie z ogłoszeniem Wójta Gminy Rejowiec Fabryczny z dnia 30 maja 2025 roku osoby zainteresowane mogą składać wnioski do ww. planu miejscowego w formie papierowej lub elektronicznej, w siedzibie Urzędu Gminy w Rejowcu Fabrycznym, ul. Lubelska 16, 22-170 Rejowiec Fabryczny, w godzinach urzędowania oraz korespondencyjnie na ww. adres lub za pomocą środków komunikacji elektronicznej, tj. poczty elektronicznej na adres: **urzad@gminarejowiecfabr.pl** lub **adres skrzynki podawczej EPUAP: /n5jc3yq45j/skrytka** . Wnioski należy składać na formularzu, dostępnym na stronie podmiotowej BIP https://ugrejowiecfabryczny.bip.lubelskie.pl/index.php?id=313 w postaci papierowej lub w formie dokumentu elektronicznego. Wniosek musi zawierać imię i nazwisko albo nazwę oraz adres zamieszkania albo siedziby wnioskującego oraz adres poczty elektronicznej jeśli posiada a także wskazanie czy wnioskujący jest właścicielem lub użytkownikiem wieczystym nieruchomości objętej wnioskiem. Wnioskujący może podać dodatkowe dane do kontaktu takie jak adres korespondencyjny lub numer telefonu.

Wójt Gminy Rejowiec Fabryczny poinformował również, że zgodnie z art. 6e ust. 1 pkt 1 ustawy z dnia 20 maja 2016 r. o inwestycjach w zakresie elektrowni wiatrowych (t.j. Dz. U. z 2024 r. poz. 317), **w dniu 13.06.2025 roku o godzinie 16:00** odbędzie się **pierwsze spotkanie otwarte** nad możliwymi do ujęcia w tym planie rozwiązaniami**.** Spotkanie otwarte odbędzie się w formie prowadzonej za pomocą środków porozumiewania się na odległość, umożliwiających zabieranie głosu, zadawanie pytań i składanie uwag, tj. w formie spotkania online. Informację o łączu do spotkań online będzie można uzyskać najpóźniej w dniu spotkania, pod adresem**:** https://ugrejowiecfabryczny.bip.lubelskie.pl/index.php?id=313

Wójt Gminy Rejowiec Fabryczny poinformował również o **drugim spotkaniu otwartym**, które odbędzie się **w dniu 13.06.2025 roku o godzinie 17:00.** Drugie spotkanie otwarte odbędzie się w formie spotkania bezpośredniego, w Gminnym Ośrodku Kultury w Pawłowie ul. Lubelska 23a .

Jednocześnie, na podstawie art. 39 pkt 1 oraz art. 40 i 41 ustawy z dnia 3 października 2008 r. o udostępnianiu informacji o środowisku i jego ochronie, udziale społeczeństwa w ochronie środowiska oraz o ocenach oddziaływania na środowisko (t.j. Dz. U. z 2024 r. poz. 1112), zawiadamiam o przystąpieniu do opracowania prognozy oddziaływania na środowisko w celu przeprowadzenia strategicznej oceny oddziaływania na środowisko miejscowego planu zagospodarowania przestrzennego.

Zgodnie z art. 40 ww. ustawy wnioski mogą być wnoszone:

1. w formie pisemnej na adres Urzędu Gminy Rejowiec Fabryczny, ul. Lubelska 16, 22-170 Rejowiec Fabryczny
2. ustnie do protokołu w Urzędzie Gminy Rejowiec Fabryczny, ul. Lubelska 16, 22-170 Rejowiec Fabryczny
3. za pomocą środków komunikacji elektronicznej bez konieczności opatrywania ich kwalifikowanym podpisem elektronicznym, na adres e-mail: urzad@gminarejowiecfabr.pl lub adres skrzynki podawczej EPUAP: **/n5jc3yq45j/skrytka**

Wnioski do ww. projektu planu miejscowego i jego strategicznej oceny oddziaływania na środowisko można składać w terminie **od 30.05.2025 do 30.06.2025 r.**

Informuję, że organem właściwym do rozpatrzenia wniosków jest Wójt Gminy Rejowiec Fabryczny.

8694

eprasa.pl d44131b677

GMINA REJOWIEC Pracę domową rozwiązuje w ciągu 10 minut

Maryla rokuje na matematycznego geniusza

Mieszkanka Niedziałowic Maryla Sroczyńska wywalczyła tytuł championa w olimpiadzie arytmetyki mentalnej, którą organizował Indigo Mental Club. To znakomity wynik, biorąc pod uwagę fakt, że arkana nowatorskiej, a jednak opartej na starożytnych narzędziach metody nauczania matematyki Maryla zgłębia od zaledwie sześciu miesięcy. Zresztą – nie tylko o matematykę tutaj chodzi.

Wszystko zaczęło się od internetowego ogłoszenia i próbnej lekcji. Maryli się spodobało. Na tyle, że po pewnym czasie postanowiła wziąć udział w olimpiadzie, która polegała na próbie stacjonarnej. Teraz w lekcjach bierze udział także pięcioletni brat uczennicy klasy III szkoły podstawowej.

- To metoda nauczania matematyki, z której powinny korzystać dzieci od piątego do 14 roku życia. Dlaczego? Specjaliści oceniają, że to w tym przedziale wiekowym dzieci posiadają najbardziej chłonny mózg. Tak więc i w tym przypadku sprawdza się stara zasada, że „im wcześniej, tym lepiej". Chodzi o wypracowanie umiejętności szybkiego liczenia w pamięci – dodawania, odejmowania, mnożenia i dzielenia. Dzieci, które uczą się tą metodą, są w stanie wykonać nawet najbardziej wymagające obliczenia. W czasie testów polecenia zmieniają się bardzo szybko, więc nie ma czasu na myślenie. Wypracowywane są pewne automatyzmy. W programie zajęć uwzględniono też neurogimnastykę, dzięki której rozwijają się obie półkule naszego mózgu – wyjaśniła nam najważniejsze założenia mama Maryli, **Weronika Wójcik**.

fot. Indigo Mental Club
Maryla na podium championa ostatniej olimpiady

Pierwsze zajęcia Maryla odbywała, korzystając ze starożytnych liczydeł, abakusa. Jest to rodzaj deski z wyżłobionymi rowkami, które symbolizowały kolejne potęgi dziesięciu. Abakus używany był głównie w Rzymie i Grecji, ale też w Chinach (jako suanpan) oraz Japonii. Tutaj nazywany był soroban. Początki abakusa sięgają V wieku p.n.e., a używany był aż do XVIII wieku.

- Na abakusie uczniowie liczą tylko na początkowym etapie, później już tylko i wyłącznie w pamięci. Warto jednak podkreślić, że dzięki tym zajęciom dzieci mogą rozwinąć nie tylko umiejętności związane z liczeniem. Metoda rozwija w sposób wszechstronny. Mali piłkarze zaczynają grać naprzemiennie jedną i drugą nogą. Rozwija się też pamięć i koncentracja, a także predyspozycje związane z nauką języków obcych. A możliwe jest to właśnie dzięki równomiernemu rozwojowi obu półkul naszego mózgu – zaznaczyła, mówiąc nam o metodzie, pani Weronika.

Swoich sił Maryla próbowała już w olimpiadzie, która przebiegała w oparciu o narzędzia on-line, a teraz planuje wraz z rodzicami wyjazd na międzynarodowe zawody, które będą miały miejsce w Walencji. We wszystkich tych aktywnościach towarzyszy jej trenerka - **Aleksandra Śmigielska**.

- Nie wiemy jeszcze, jak będzie wyglądał ten etap w Walencji, ale warto powiedzieć o tym, jak wyglądał etap on-line. Maryla liczyła, będąc zalogowaną w swoim specjalnym systemie. Musiała rozwiązywać polecenia w zamkniętym pokoju, a ja musiałam zadbać o to, aby wszystko dobrze się nagrało. Nagranie miało stanowić dowód na to, że nikt z zewnątrz jej nie podpowiadał. Następnie to nagranie trafiło do komisji konkursowej. Liczył się oczywiście czas. W tej rywalizacji Maryla zajęła drugie miejsce. Nauka w tym systemie nie jest obciążająca. Na pracę domową Maryla poświęca dosłownie 10 minut dziennie. Ma do rozwiązania ok. 10-20 zadań. Sprawia jej to dużo przyjemności i wspomaga oczywiście standardowy, szkolny cykl edukacyjny - mówiła z entuzjazmem mama młodej matematyczki.

Wypada więc trzymać kciuki za to, co wydarzy się w Hiszpanii. **RC**

Radni pytają o kostkę i dokumentację

POW. CHEŁMSKI Radni Bernadeta Misiura oraz Jarosław Wójcicki skierowali na ręce przewodniczącego rady powiatu Piotra Szymczuka dwie interpelacje. Na te pisma jeszcze nie otrzymali wiążącej odpowiedzi. O co wnioskowali?

Zapytanie, a właściwie prośba, **Bernadety Misiury** dotyczyło udzielenia gminie Wierzbica pomocy rzeczowej. Radna twierdzi, że warto przekazać gminie chociażby kostkę brukową, którą udało się zabezpieczyć w czasie prac, jakie prowadzone są obecnie przez powiat na drodze przebiegającej przez Wierzbicę -Osiedle.

„Gmina przez wiele lat odśnieża, pielęgnuje i dba o chodnik we własnym zakresie. Część kostki z tego chodnika jest zdegradowana, aczkolwiek gmina po otrzymaniu takiej pomocy rzeczowej, mogłaby wykorzystać ją do wykonania i utwardzenia alejek cmentarnych na cmentarzu komunalnym" - zauważyła w interpelacji radna.

I dodała, że w przeszłości rada powiatu przychylała się do podobnych próśb, udzielając pomocy gminie Sawin (uchwała z dnia 28 kwietnia 2022 roku) czy gminie Rejowiec (uchwała z 26 czerwca 2024 roku).

„Udzielanie pomocy rzeczowej jednostkom samorządu terytorialnego, takim, jak gminy, powinno opierać się na zasadzie sprawiedliwości i równego traktowania. Jeżeli jedna gmina otrzymuje wsparcie w określonej formie – w postaci kostki brukowej – to zasadne jest, aby również inne gminy, znajdujące się w podobnej sytuacji materialnej i wykazujące konkretne potrzeby, mogły liczyć na podobne wsparcie" - podkreśliła w innym miejscu radna.

Do interpelacji zostały załączone kopie wspomnianych przez radną uchwał. Wynika z nich, że w 2022 roku gmina Sawin otrzymała od powiatu wsparcie w postaci 1 892,80 mkw. kostki brukowej, 1 964,70 m obrzeży betonowych oraz ponad 301 m krawężników betonowych. Wartość tych materiałów oceniono na niespełna 22 800 zł. Wykorzystano je, jak wskazano w piśmie, do napraw gminnych dróg.

Gminie Rejowiec z kolei, w 2024 roku, przekazano pomoc o wartości niespełna 31 900 zł. Według przedstawionych wyliczeń gmina otrzymała 600 mkw. materiału. Kostka została wykorzystana do utwardzenia alei na cmentarzu parafialnym w Rejowcu.

Radny **Jarosław Wójcicki** dopytywał z kolei o stopień zaawansowania prac przy opracowaniu dokumentacji projektowej, która konieczna jest do rozbudowy drogi powiatowej łączącej Okszów Kolonię i Srebrzyszcze.

„Czy były wprowadzane aneksy do umowy? Jeżeli tak, to proszę o ich udostępnienie. Proszę również o udostępnienie dokumentacji projektowej, kiedy już zostanie wykonana" - wnioskował w swoim piśmie radny. **RC**

GMINA CHEŁM Zmagania zakończył z indeksem w kieszeni

Julian Suprun najlepszy w Polsce

Julian Suprun, uczeń III klasy technikum mechanizacji rolnictwa i agrotroniki Zespołu Szkół Centrum Kształcenia Rolniczego w Okszowie, zajął pierwszą lokatę w finale centralnym XLVIII Olimpiady Wiedzy i Umiejętności Rolniczych. Wśród licznych nagród, które otrzymał, znalazła się jedna wyjątkowa – indeks na wszystkie uczelnie rolnicze w naszym kraju.

fot. Zespół Szkół Centrum Kształcenia Rolniczego w Okszowie
Julian Suprun ze swoim opiekunem naukowym Mateuszem Zarzyckim

O sukcesach Juliana wspominaliśmy na naszych łamach wielokrotnie. To jeden z najzdolniejszych uczniów okszowskiej placówki. Regularnie bierze udział w różnego rodzaju zmaganiach. Rywalizację kończy najczęściej na czołowych miejscach. Tym razem swoich umiejętności i wiedzy dowiódł na etapie centralnym niezwykle popularnej wśród uczniów rolniczych szkół olimpiady.

- Julian wystartował w bloku mechanizacja rolnictwa i zajął pierwsze miejsce, uzyskując 59 na 60 możliwych do uzyskania punktów. Warto wyjaśnić, że ten wynik odnosi się tylko do części testowej konkursu. Zmagania w części praktycznej zakończył natomiast z wynikiem 57. Także i tutaj można było uzyskać maksymalnie 60 punktów – wyjaśnił nam **Mateusz Zarzycki**, nauczyciel, który przygotowuje Juliana do wszystkich konkursów i olimpiad.

W tym roku uczniowie musieli wykonać trzy zadania praktyczne. Pierwsze polegało na zdiagnozowaniu usterki obwodu elektrycznego w ciągniku rolniczym i przeprowadzeniu naprawy przy pomocy bezpiecznika. Drugie wymagało znajomości budowy układu chłodzenia w ciągniku. Wykonując zadanie, Julian musiał omówić także możliwe usterki tego układu. Trzecie z zadań dotyczyło zasiewów. Uczniowie musieli przygotować uniwersalny siewnik do pracy, czyli odpowiednio go wyregulować i wykonać tzw. próbę kręconą.

Tak więc Julian zdobył w sumie 116 punktów i warto podkreślić, że był to najwyższy wynik we wszystkich ośmiu blokach tematycznych olimpiady.

- Uczeń otrzymał tytuł laureata, dostał kolejny indeks na wszystkie uczelnie rolnicze w kraju, a także nagrody rzeczowe oraz nagrodę finansową. Julian będzie zwolniony z egzaminu zawodowego w części teoretycznej w tym roku, jak i w piątej klasie, a także otrzyma oceny celujące ze wszystkich przedmiotów zawodowych na koniec roku – podkreślił, opisując olimpijskie zmagania, Zarzycki.

Dumy z osiągniętych przez ucznia wyników nie kryje również dyrektor placówki **Edyta Szymczuk**.

- Jest to niewątpliwie znaczący sukces Juliana. Ciężko pracuje, a znakomite wyniki stanowią najlepsze potwierdzenie wszystkich trudów i wyrzeczeń, jakie ponosi. Warto zapewne przypomnieć o tym, że Julek poprawił swój wynik z ubiegłego roku, kiedy w finale centralnym zajął trzecie miejsce. Pierwsze miejsce na Olimpiadzie Wiedzy i Umiejętności Rolniczych uczeń naszej placówki zdobył po raz ostatni 25 lat temu, w 2000 roku. I, podobnie jak Julek, startował w bloku mechanizacja rolnictwa. Od tamtego czasu uczniowie zajmowali na olimpiadzie czołowe miejsca, ale nigdy nie było to miejsce pierwsze – zaznacza z satysfakcją Edyta Szymczuk. **RC**

III Powiatowy Festiwal Piosenki Biesiadnej

GM. CHEŁM W Nowinach koło Chełma odbędzie się III Powiatowy Festiwal Piosenki Biesiadnej, połączony ze sportowo-rekreacyjnym Świętem Rodzin Zastępczych. Wydarzenie, zaplanowane na 8 czerwca, ma na celu integrację społeczności, kultywowanie muzyki biesiadnej oraz promowanie lokalnej twórczości artystycznej.

Festiwal rozpocznie się o godzinie 11:00 w amfiteatrze przy Domu Pomocy Społecznej w Nowinach (Nowiny 101, gm. Chełm). Głównym punktem programu

będzie Konkurs Piosenki Biesiadnej, w którym wezmą udział zespoły i kapele z powiatu chełmskiego. Uczestnicy będą oceniani w trzech kategoriach: zespoły bez instrumentów lub z podkładem mp3, zespoły z akompaniamentem na żywo oraz kapele.

Oprócz konkursu muzycznego, na uczestników czekać będzie szereg atrakcji towarzyszących, mających na celu zapewnienie rozrywki dla całej rodziny. Wśród nich znajdą się występy taneczne ZTJ Ballo z MDK, dmuchańce i animacje dla dzieci, malowanie twarzy, tatuaże, a także stoiska promocyjne kół gospodyń wiejskich. Dodatkowo zaplanowano pokazy służb mundurowych (Zakład Karny w Chełmie, KM PSP w Chełmie, wojsko i policja), a także wystawę motocykli. **ML**

BURMISTRZ MIASTA REJOWIEC FABRYCZNY INFORMUJE

Na podstawie art. 35 ustawy z dnia 21 sierpnia 1997 r. o gospodarce nieruchomościami Burmistrz Miasta Rejowiec Fabryczny informuje, że na tablicy ogłoszeń Urzędu Miasta w Rejowcu Fabrycznym a także na stronie internetowej www.rejowiec.pl w dniu 29 maja 2025 roku został wywieszony na okres 21 dni wykaz nieruchomości komunalnych budowlanych przeznaczonych do sprzedaży w trybie przetargu ustnego nieograniczonego oraz wykaz nieruchomości lokalowej przeznaczonej do sprzedaży bezprzetargowej na rzecz najemcy.

Do sprzedaży w przetargu nieograniczonym przeznaczone zostały dwie działki budowlane położone przy ulicy Polnej i działka zabudowana dawnym klubem rolnika przy ulicy Leśnej.

Bliższe informacje można uzyskać w Urzędzie Miasta Rejowiec Fabryczny przy ul. Lubelskiej 16, pokój 10, tel. 82 545 97 35.

8696

eprasa.pl d44131b677

Wschód postawił na Nawrockiego.

REGION Państwowa Komisja Wyborcza oficjalnie podała, że wybory prezydenckie wygrał Karol Nawrocki, uzyskując 50,89 proc. głosów, podczas gdy Rafał Trzaskowski zdobył ich 49,11 proc. Frekwencja wyniosła 71,63 proc. Nasze powiaty: chełmski, krasnostawski, włodawski okazały się bastionem Karola Nawrockiego. W większości gmin uzyskał bardzo dużą przewagę nad Rafałem Trzaskowskim. Jedynie we Włodawie nie dało mu się pokonać kontrkandydata.

Druga tura wyborów 1 czerwca. Na popieranego prezydenckich odbyła się przez PiS 42-letniego prezesa IPN **Karola Nawrockiego** albo na 53-letniego prezydenta Warszawy **Rafała Trzaskowskiego** (PO) można było głosować od godz. 7:00 do 21:00.

– Ja zawsze chodzę na wybory i uważam, że to obywatelski obowiązek – podkreślał **pan Andrzej**, emeryt, którego spotkaliśmy w niedzielę po południu przed lokalem wyborczym w Chełmie.

Dla **Kacpra** to były pierwsze wybory. W kwietniu ten krasnostawski licealista skończył 18 lat. – Nie mogłem zagłosować na swojego kandydata, który odpadł w pierwszej turze, ale postanowiłem skorzystać z okazji i wybrać mniejsze zło – powiedział nam Kacper.

Wygrana „na żyletki"

I choć nie wiemy, jak zagłosowali nasi rozmówcy, to znamy wyniki wyborów. Ale zanim je poznaliśmy, doszło do kuriozalnej sytuacji. Z wy-

Prezydent elekt zdominował Chełm i powiat chełmski

POW. CHEŁMSKI Państwowa Komisja Wyborcza podzieliła się już oficjalnymi wynikami drugiej tury wyborów prezydenckich, w której zmierzyli się ze sobą Karol Nawrocki i Rafał Trzaskowski. Po niezwykle wyrównanej walce okazało się, że większym zaufaniem wyborcy obdarzyli pierwszego z kandydatów i tym samym Karol Nawrocki został prezydentem elektem. Uzyskał wynik na poziomie 50,89%, natomiast jego rywala poparło 49,11% głosujących. Czy takim samym poparciem kandydaci cieszyli się w powiecie chełmskim i samym Chełmie?

W **województwie lubelskim** na Karola Nawrockiego zagłosowało 66,54% osób, które wrzuciły karty do urn. Na tego kandydata oddano 720 119 głosów. Z kolei Rafał Trzaskowski uzyskał 33,46% głosów. Do urn wrzucono 362 053 kart, na których zaznaczono jego nazwisko.

W **powiecie chełmskim** Nawrocki uzyskał w sumie 74,16%. Oddano na niego 26 459 głosów. Z kolei na Rafała Trzaskowskiego zagłosowało 9 220 osób, które wzięły udział w drugiej turze wyborów - 25,84%.

W samym **Chełmie** lepszy wynik uzyskał, podobnie jak w Polsce, Karol Nawrocki. Zagłosowało na niego 53,89% wyborców. Do urn wrzucono 15 619 kart z „x" przy jego nazwisku. Na Rafała Trzaskowskiego oddano 46,11% głosów. Ten wynik przekłada się z kolei na 13 359 wyborców.

W **mieście Rejowiec Fabryczny** na Karola Nawrockiego oddano 66,35% wszystkich głosów. Nazwisko kandydata zaznaczono w 1 319 przypadkach. Na Rafała Trzaskowskiego zagłosowało natomiast 669 osób. To oznacza, że poparło go 33,65% głosujących.

Wyraźną przewagę nad rywalem Karol Nawrocki miał także w gminie **Białopole**. Końcowy rezultat kształtuje się na poziomie 77,88%. Na Nawrockiego oddano 979 głosów. Na Rafała Trzaskowskiego postawiono z kolei w 278 przypadkach. Jego końcowy wynik to 22,12%.

Na Nawrockiego postawili również wyborcy w **gminie Chełm**. Wyścig o fotel prezydenta RP dla niego zakończył tutaj z wynikiem 67,27%. Oddano na niego 4 940 głosów. Rafał Trzaskowskie cieszył się poparciem na poziomie 32,73%. Na tego kandydata zagłosowano w 2 403 przypadkach.

Wysoki wynik na poziomie 77,65% Karol Nawrocki uzyskał także w gminie **Dorohusk**. Głos na niego oddało tutaj 2 227 osób. Rafał Trzaskowski uzyskał poparcie 641 mieszkańców. Jego wyborczy wynik z drugiej tury to 22,35%.

Gorszy wynik Nawrocki uzyskał w gminie **Dubienka**, gdzie mógł liczyć na poparcie 66,25%. Oddano na niego 683 głosy. Rafał Trzaskowski zdobył z kolei poparcie 33,75% wszystkich głosujących. Jego nazwisko zaznaczono w 348 przypadkach.

Wysoki wynik na poziomie 75,88% Karol Nawrocki uzyskał także w gminie **Kamień.** Do urn wrzucono w sumie 1 425 kart z głosem oddanym na tego właśnie kandydata. Na Rafała Trzaskowskiego zagłosowało 24,12% wyborców. Tego kandydata poparto w 453 przypadkach.

Z kolei w gminie **Leśniowice** Karol Nawrocki zdobył 1 066 głosów. To przełożyło się na wynik na poziomie 72,62%. Rafała Trzaskowskiego poparło z kolei 402 wyborców. Końcowy wynik tego kandydata to 27,38% wszystkich oddanych głosów.

Imponujący wynik przekraczający próg 80% Karol Nawrocki uzyskał w **gminie Rejowiec Fabryczny**. Dostał tutaj dokładnie 81,51% głosów. Kartę z „x" przy jego nazwisku wrzucono do urny 1 512 razy. Na Rafała Trzaskowskiego zagłosowało w tej gminie 18,49% wyborców. Oddano na tego kandydata 343 głosy.

Karol Nawrocki zwyciężył zdecydowanie także w gminie **Ruda-Huta**. Uzyskał 71,70% wszystkich głosów. Jego nazwisko zaznaczano na kartach 1 429 razy. Z kolei na Rafała Trzaskowskiego głos oddało 564 wyborców. To przełożyło się na wynik na poziomie 28,30%.

Na Nawrockiego postawiła także gmina **Sawin**, gdzie uzyskał 75,12% głosów. Jego kandydaturę poparło 1 881 wyborców. Tutaj Rafał Trzaskowski uzyskał zaufanie ze strony 623 osób. Tym samym oddano na niego 24,88% głosów.

W sposób wyraźny Nawrocki zwyciężył także w gminie **Siedliszcze** - 78,31% głosów. W tej gminie „krzyżyk" przy jego nazwisku postawiono 2 470 razy. Na jego kontrkandydata zagłosowały 684 osoby. Głosowanie w drugiej turze wyborów zakończyło się więc dla niego rezultatem na poziomie 21,69%.

Najwięcej głosów w całym powiecie chełmskim na Karola Nawrockiego oddano w gminie **Wierzbica**, gdzie uzyskał 82,37% wszystkich głosów. Zagłosowało na niego 1 971 osób. Tutaj Rafała Trzaskowskiego poparło z kolei 422 wyborców. Tak więc oddano na niego 17,63% głosów.

Podobny wynik Nawrocki uzyskał także w gminie **Wojsławice**, gdzie zagłosowało na niego 82,10% wyborców. Oddano na niego 1 463 głosy. Jakim poparciem wyborców cieszył się tutaj Rafał Trzaskowski? Poparło go 319 osób, co przekłada się na procentowy wynik na poziomie 17,90%.

W gminie **Żmudź** zaufało Nawrockiemu 76,82% wyborców. Oddano na niego 1 074 głosy. Nazwisko Rafała Trzaskowskiego zaznaczono z kolei 324 razy, a więc uzyskał poparcie 23,18% wyborców.

Wybory w gminie **Rejowiec** zakończyły się dla Karola Nawrockiego wynikiem na poziomie 73%. Oddano na niego 2020 głosów. Na jego kontrkandydata w gminie Rejowiec głosowano 747 razy. Tym samym zdobył 27% wszystkich głosów. **RC**

Poseł Krzysztof Grabczuk:

- Te wybory pokazują, że polska scena polityczna jest bardzo spolaryzowana. Obaj kandydaci otrzymali powyżej 10 milionów głosów. Dzisiaj sytuacja międzynarodowa jest dość trudna - wymaga ona współpracy wszystkich partii politycznych ponad podziałami partyjnymi i politycznymi i mam nadzieję, że tak się stanie.

Miażdżąca przewaga w krasnostawskim

POW. KRASNOSTAWSKI W drugiej turze wyborów prezydenckich Karol Nawrocki uzyskał zdecydowane poparcie mieszkańców powiatu krasnostawskiego. Łącznie zdobył 20 635 głosów, co dało mu poparcie na poziomie 68,67%. Rafał Trzaskowski uzyskał 9 415 głosów, czyli 31,33%.

Karol Nawrocki zwyciężył we wszystkich gminach powiatu, a jego przewaga nad kontrkandydatem była szczególnie widoczna w mniejszych gminach wiejskich. Najwyższe poparcie zanotował w gminie **Żółkiewka**, gdzie uzyskał 80,04% głosów, co przekłada się na 1 905 osób. **Rafał Trzaskowski** zdobył tam 19,96% głosów - poparło go 475 wyborców.

Podobnie wysokie wyniki Nawrocki osiągnął w gminie **Fajsławice** – zagłosowało na niego 1 957 osób, co stanowi 79,68%, podczas gdy Trzaskowski otrzymał tam 499 głosów, czyli 20,32%. W gminie **Rudnik** Nawrocki zdobył 1 161 głosów (79,41%), a Trzaskowski – 301 (20,59%). W gminie **Łopiennik Górny** pierwszego kandydata poparło 1 476 wyborców, co daje 79,06%, natomiast jego rywal otrzymał 391 głosów, czyli 20,94%.

W gminie **Izbica** Karol Nawrocki uzyskał 2 836 głosów (74,47%), a Rafał Trzaskowski – 972 (25,53%). W gminie **Kraśniczyn** zwycięzca wyborów zdobył 1 241 głosów (72,24%), natomiast jego przeciwnik 477 (27,76%). W **Gorzkowie** Nawrocki otrzymał 1 192 głosy (72,86%), a Trzaskowski 444 (27,14%).

W gminie **Krasnystaw** na Karola Nawrockiego zagłosowało 2 833 wyborców, co stanowi 70,88% głosów. Rafał Trzaskowski zdobył tam 1 164 głosy, czyli 29,12%. Nieco mniejsze, ale nadal znaczące poparcie Nawrocki uzyskał w gminie **Siennica Różana** – 1 177 głosów (62,34%), wobec 711 głosów dla Trzaskowskiego (37,66%).

Najbardziej wyrównana walka miała miejsce w **Krasnymstawie**. Nawrocki zdobył tam 4 857 głosów, co przekłada się na 54,96%, natomiast Trzaskowski – 3 981 głosów, czyli 45,04%.

W całym powiecie wydano 30 289 kart do głosowania. Do urn wrzucono 30 282 karty, z czego ważnych było 30 281. Liczba głosów ważnych oddanych na obu kandydatów wyniosła 30 050. Głosów nieważnych było 231, z czego 115 oddano błędnie, zaznaczając obydwu kandydatów, a 116 bez zaznaczenia żadnego. Frekwencja w powiecie krasnostawskim wyniosła 63,8%. **AK**

Fajsławice przodują we frekwencji

POW. KRASNOSTAWSKI Mieszkańcy powiatu krasnostawskiego licznie wzięli udział w wyborczej rywalizacji – frekwencja w drugiej turze wyniosła tu 63,83%. Najwięcej wyborców poszło do urn w gminie Fajsławice, gdzie frekwencja przekroczyła 70%, a najniższą odnotowano w gminie Żółkiewka. W głosowaniu zwyciężył Karol Nawrocki, kandydat popierany przez Prawo i Sprawiedliwość.

Głosowanie odbyło się przy bardzo dużej frekwencji. W całym kraju do urn poszło aż 71,63% uprawnionych do głosowania. To jeden z najwyższych wyników frekwencyjnych w historii polskich wyborów prezydenckich, co świadczy o ogromnym zaangażowaniu społecznym i wadze, jaką obywatele przywiązali do tych wyborów.

fot. jhatiprio/freepik

W województwie lubelskim frekwencja była nieco niższa niż średnia krajowa i wyniosła 69,63%. Z kolei w powiecie krasnostawskim zagłosowało 63,83% mieszkańców.

Największą frekwencję w powiecie odnotowano w gminie Fajsławice, gdzie głos oddało 70,21% uprawnionych. To jedyna gmina w regionie, która przekroczyła próg 70 procent. W mieście Krasnystaw frekwencja wyniosła 65,09%, natomiast w gminie Łopiennik Górny – 64,51%.

W pozostałych gminach ukształtowała się następująco: w gminie Krasnystaw 63,35%, w gminie Izbica 62,69%, w gminie Rudnik 62,61%, w gminie Gorzków 62,31%, w gminie Kraśniczyn 62,29%, a w gminie Siennica Różana 61,43%. Najmniejszą frekwencję odnotowano w gminie Żółkiewka – 60,52%. **AK**

eprasa.pl d44131b677

Trzaskowski przegrywa w drugiej turze

konanego przez Ipsos dla TVP, Polsatu i TVN sondażu exit poll wynikało, że Rafał Trzaskowski zdobył w drugiej turze wyborów prezydenckich 50,3 proc. głosów, a Karol Nawrocki uzyskał 49,7 proc.

Różnica między kandydatami wynosiła więc 0,6 proc. Błąd oszacowania wynosił 2 punkty procentowe.

– Zwyciężyliśmy, chociaż myślę, że do języka polskiego i języka polskiej polityki wejdzie sformułowanie „na żyletki" – powiedział Trzaskowski po ogłoszeniu sondażowych wyników (metodologia badania Ipsos obejmowała zrealizowanie ankiet w wylosowanych lokalach wyborczych).

To było w niedzielę po godz. 21. – Zwyciężymy i ocalimy Polskę, nie pozwolimy na to, aby domknęła się władza Donalda Tuska – powiedział z kolei Nawrocki po ogłoszeniu sondażowych wyników.

I to on miał rację. Oficjalne wyniki wyborów prezydenckich nie pozostawiły złudzeń. Państwowa Komisja Wyborcza podała, że wybory prezydenckie wygrał Karol Nawrocki, uzyskując 50,89 proc. głosów, podczas gdy Rafał Trzaskowski zdobył 49,11 proc. głosów.

Frekwencja wyniosła 71,63 proc. Kandydat popierany przez PiS zdobył 10 606 628 głosów, zaś jego rywal, Rafał Trzaskowski, 10 237 177 głosów. Różnica między obydwoma kandydatami to niecałe 370 tys. głosów.

W województwie lubelskim na Karola Nawrockiego oddano 720 119 głosów (66,54%), a na kandydata popieranego przez Koalicję Obywatelską o połowę mniej - 362 053 głosów (33,46%).

Rekord Polski padł w gminie Godziszów (powiat Janów Lubelski). Tam na kandydata popieranego przez PiS zagłosowało 94,66 proc. wyborców!

Frekwencja w Lubelskiem wyniosła 69,63 procent.

LW

dr hab. Robert Szwed, socjolog i medioznawca KUL

- Kierując się emocjami, wśród których dominowały strach i obawa o „suwerenną", patriotyczną i katolicką Polskę, Karol Nawrocki nakreślił wizję Polski, która okazała się bardziej przekonująca niż wizja Rafała Trzaskowskiego. Polacy nie „kupili" spokoju i rozwoju, równości dla wszystkich obywateli oraz proeuropejskości. Karol Nawrocki lepiej tym samym wpisał się w trendy, które obserwujemy na świecie, czyli przechodzenie od wartości obywatelskich, moralności opartej na kodeksie wartości do wartości lojalnościowych i moralności plemiennej. Ważniejsze jest wówczas, kto jest z nami, niż to, jakie wartości prezentuje. Liczy się siła i charyzma. W przypadku Karola Nawrockiego subkultury marginalne, na przykład kibicowskie, mogły okazać się atrakcyjną alternatywą dla „nudnych elit". Przy okazji wyborów utrwalił się podział Polski. Nowy prezydent będzie musiał rozmawiać ze wszystkimi, co stanowi przeogromne wyzwanie, przed którym stoi Karol Nawrocki.

Licznie głosowali - wstydu nie ma

POW. CHEŁMSKI Druga tura wyborów prezydenckich pokazała, że zależy nam na aktywnym udziale w najważniejszych procesach, jakie dotyczą naszego kraju. Do urn udało się 71,63% osób uprawnionych do oddania głosu. Krzyżyk postawiono na 21 033 457 kartach. W całym kraju mogło zagłosować 29 363 722 osób. Na jakim poziomie zmobilizowaliśmy się w Chełmie i powiecie chełmskim?

W **województwie lubelskim** wyborcy zmobilizowali się na poziomie 69,63%. Do urn trafiło 1 091 630 kart. W drugiej turze wyborów mogło wziąć udział 1 567 771 mieszkańców naszego województwa.

Bardzo dobry wynik udało się wypracować w **Chełmie**. Frekwencja w naszym mieście wyniosła 66,33%. Mieszkańcy zagłosowali na 29 186 kartach. Prawem wyborczym dysponowało w sumie 44 001 mieszkańców.

W **powiecie chełmskim** odnotowano mniejszą frekwencję. Tutaj wyborcy zmobilizowali się na poziomie 62,35%. Oddali głosy na 35 980 kartach. Do urn mogło pójść 57 708 wyborców.

W **mieście Rejowiec Fabryczny** w ponownym głosowaniu wzięło udział 63% mieszkańców. Wypełniono 2 001 kart. Uprawnionych do głosowania było 3 176 osób.

Progu 60% nie udało się natomiast przekroczyć w **gminie Białopole**. Tutaj głosy oddano na 1 264 kartach, co przełożyło się na procentowy wynik na poziomie 57,88%. Do urn mogło się udać 2 184 osób.

Prawie 66% udało się natomiast wypracować w **gminie Chełm**. Zagłosowało tutaj 65,49% uprawnionych osób. Do urn trafiły 7 402 karty. W drugiej turze mogło zagłosować 11 302 wyborców.

W **gminie Dorohusk** osiągnięto wyborczą mobilizację na poziomie 61,88%. Głosy oddano na 2 890 kartach. W głosowaniu mogło wziąć udział 4 670 osób.

W **gminie Dubienka** frekwencja wyborcza wyniosła 59,76%. Do urn trafiło 1 038 kart. Zagłosować mogło 1 737 mieszkańców.

W **gminie Kamień** mieszkańcy zmobilizowali się na poziomie 61,38%. Do urn wrzucono 1 888 kart. W drugiej turze wyborów mogło zagłosować 3 076 osób.

W **gminie Leśniowice** frekwencja w ponownym głosowaniu wyniosła 54,96%. Głosy oddano na 1 486 kartach. Swojego kandydata mogło wskazać 2 704 osób.

Nieco ponad 61% (dokładnie 61,37%) odnotowano w **gminie Rejowiec Fabryczny**. W głosowaniu wykorzystano w sumie 1 881 kart. Na swojego faworyta w wyścigu o fotel prezydenta mogło wskazać 3 065 mieszkańców.

W **gminie Ruda-Huta** do urn udało się natomiast 60,38% uprawnionych do oddania głosu osób. Przeliczono w sumie 2 010 kart, na których oddano ważny głos. Warto zauważyć, że w głosowaniu mogło wziąć udział 3 329 mieszkańców.

Dobry frekwencyjny wynik wypracowali też wyborcy w **gminie Sawin**, gdzie mobilizacja sięgnęła poziomu 63,05%. Oddano 2 525 głosów, a do urn mogło się stawić 4 005 osób.

Podobny wynik osiągnęli mieszkańcy w **gminie Siedliszcze**. Tutaj odnotowano frekwencję na poziomie 63,27%. Do urn wrzucono 3 181 kart. Uprawnionych do głosowania było 5 028 mieszkańców.

O ponad dwa punkty procentowe więcej wypracowali wyborcy w **gminie Wierzbica**. Odnotowano tutaj frekwencję na poziomie 65,20%. Komisje przeliczyły 2 417 głosów. Obywatelską powinność mogło wypełnić 3 707 osób.

Nieco niższy, ale również bardzo dobry wynik, stał się udziałem mieszkańców **gminy Wojsławice**. Osiągnięto tutaj próg 64,01%. Głosy oddano na 1 796 kartach, a uprawnionych do głosowania w drugiej turze wyborów prezydenckich było 2 806 mieszkańców.

Na poziomie powyżej 60% zmobilizowali się też wyborcy w **gminie Żmudź**. Frekwencja wyniosła tutaj 62,63%. Wrzucono do urn 1 406 kart. Uprawnionych do wzięcia udziału w wyborach było w sumie 2 245 osób.

Z kolei w **gminie Rejowiec** udział w głosowaniu związanym z drugą turą wyborów wzięło udział 59,80% wyborców. Swojego kandydata wskazali na 2 795 kartach. Uprawnionych do głosowania było 4 674 osób.

Tak więc największą frekwencję odnotowano w gminie Chełm, a najmniejszą w gminie Leśniowice.

RC

Posłanka Anna Dąbrowska-Banaszek:

- Doktor Karol Nawrocki, Kandydat Obywatelski, popierany przez Prawo i Sprawiedliwość, został wybrany przyszłym Prezydentem Rzeczypospolitej Polskiej. Nie byłoby to możliwe, gdyby nie zjednoczenie wszystkich sił patriotycznych, prawicowych oraz ludzi dobrej woli, którzy czując odpowiedzialność za Polskę i wobec poprzednich 40 pokoleń Polaków, wspólnie zaangażowali się w prezydencką kampanię wyborczą. Dla Polski, Polek i Polaków to dobry wybór - doktor Karol Nawrocki ma Polskę w sercu, będzie dbał o polskie sprawy, o to, by tworzone ustawy były dobre dla naszego społeczeństwa. Dzisiaj bardzo dziękuję Wszystkim za wsparcie i zaangażowanie, nawet najmniejsze, w tej kampanii. To nasz wspólny sukces!

Wyłamała się Włodawa

POW. WŁODAWSKI Wiadomo już, kto zyskał status prezydenta elekta. Państwowa Komisja Wyborcza przekazała, że 50,89% wszystkich oddanych głosów padło na Karola Nawrockiego. Z kolei Rafała Trzaskowskiego poparło w drugiej turze wyborów prezydenckich 49,11% obywateli. Czy te wyniki odzwierciedlają wyborcze nastroje w powiecie włodawskim i poszczególnych jednostkach samorządu terytorialnego?

Gwoli ścisłości warto przypomnieć o tym, że **województwie lubelskim** na Karola Nawrockiego zagłosowało 66,54% osób, które wrzuciły karty do urn. Na tego kandydata oddano 720 119 głosów. Z kolei Rafał Trzaskowski cieszył się poparciem na poziomie 33,46%. Do urn wrzucono 362 053 kart ze wskazaniem na niego.

W całym **powiecie włodawskim** na Nawrockiego postawiło 11 446 wyborców. Uzyskał tutaj 61,71% poparcia. Z kolei na Rafała Trzaskowskiego zagłosowały 7 102 osoby. Ta liczba głosów przełożyła się na procentowy wynik na poziomie 38,29%.

W **mieście Włodawa** wyborcy postawili na Rafała Trzaskowskiego. Zagłosowały na niego 3 334 osoby. To oznacza, że zdobył 51,71% wszystkich głosów. Karol Nawrocki z kolei uzyskał 3 113 głosów. Jego końcowy wynik z Włodawy to 48,29% głosów.

W gminie **Hanna** zwyciężył Karol Nawrocki. Zdobył 69,97% wszystkich głosów. Zagłosowano na niego 897 razy. Jego kontrkandydat uzyskał z kolei 30,03% wszystkich głosów. „Krzyżyk" przy jego nazwisku postawiono 385 razy.

W gminie **Hańsk** poparcie Nawrockiego ukształtowało się na poziomie 68,65%. Ta wartość przekłada się na 1 130 głosów. Na Rafała Trzaskowskiego zagłosowało 516 wyborców i tym samym wywalczył 31,35% wszystkich głosów.

Wysokie poparcie Karol Nawrocki uzyskał w gminie **Stary Brus**. Tutaj postawiło na niego 74,75% wyborców, a więc jego nazwisko zaznaczono na 761 kartach. Na jego rywala postawiło z kolei 25,25% wyborców. Głosy na Rafała Trzaskowskiego oddano na 257 kartach.

Podobny, co w gminie Stary Brus, wynik, Nawrocki uzyskał w gminie **Urszulin**. Tutaj z kolei poparło go 74,40% osób, które wzięły udział w drugiej turze wyborów. Oddano na niego 1 723 głosy. Na Rafała Trzaskowskiego zagłosowało 593 osób. Jego kandydaturę poparło 25,60% wszystkich głosujących w gminie wyborców.

W odróżnieniu od Włodawy, Karol Nawrocki zwyciężył w **gminie Włodawa**. Tutaj oddano na niego 60,80% głosów. Jego nazwisko zaznaczono na 1 785 kartach. Poparciem na poziomie 39,20% cieszył się natomiast Rafał Trzaskowski, na którego postawiło 1 151 mieszkańców gminy.

Prawie 70% głosów Karol Nawrocki zdobył w gminie **Wola Uhruska**. Poparcie dla jego kandydatury ukształtowało się tutaj na poziomie 69,15%. Oddano na niego 1 233 głosy. Na Rafała Trzaskowskiego zagłosowało 550 osób, co przekłada się na 30,85% wszystkich oddanych w drugiej turze głosów.

Próg 70% Karol Nawrocki przekroczył też w gminie **Wyryki**. Tutaj druga tura wyborów zakończyła się dla niego wynikiem 71,79%. Oddano na niego 804 głosy, a na Rafała Trzaskowskiego 316. W głosowaniu uzyskał więc poparcie na poziomie 28,21%.

RC

Frekwencyjny rekord padł w gminie Urszulin

POW. WŁODAWSKI
Wiadomo już, że frekwencja w drugiej turze wyborów prezydenckich, jaką odnotowano na terenie całego naszego kraju, wyniosła 71,63%. Jaki wynik udało się wypracować mieszkańcom powiatu włodawskiego, Włodawy i poszczególnych gmin?

Okazuje się, że na tym tle **powiat włodawski** wypadł całkiem nieźle. Zagłosowało tutaj 65,39% osób, które mogły wziąć udział w drugiej turze wyborów. Członkowie poszczególnych komisji przeliczyli w sumie 18 724 kart. Uprawnionych do wskazania swojego kandydata było 28 634 mieszkańców powiatu.

Lepszy wynik udało się wypracować w samej **Włodawie**, gdzie mieszkańcy zmobilizowali się na poziomie 66,94%. Policzono tutaj 6 507 kart. Uprawnionych do wzięcia udziału w głosowaniu było 9 721 osób.

Z kolei w gminie **Hanna** frekwencja wyniosła 62,36%. Głosy oddano na 1 292 kartach. W drugiej turze mogło zagłosować w sumie 2 072 osoby.

W **Hańsku** wyborcy wypracowali 61,40%. Do urn trafiło 1 667 kart. W drugiej turze wyborów mogło zagłosować w 2 715 wyborców.

Wysoki wynik osiągnęła gmina **Stary Brus**, gdzie frekwencja wyniosła w sumie 67,70%. Wrzucono do urn 1 029 kart. Uprawnionych do oddania głosu było 1 520 osób.

Frekwencję przekraczającą tę ogólnopolską osiągnęli wyborcy w gminie **Urszulin**. Zmobilizowali się bowiem na poziomie 72,40%. Komisje policzyły 2 332 karty. Warto przy tym zaznaczyć, że w głosowaniu mogło wziąć udział 3 221 mieszkańców.

Niecałe 65% (64,59%) odnotowano z kolei w **gminie Włodawa**. Głosy na obu kandydatów oddano na 2 970 kartach. Przy urnach mogło się pojawić 4 598 osób.

W gminie **Wola Uhruska** frekwencja wyniosła 61,97%. Oddano 1 799 kart. Swojego faworyta mogło wskazać 2 903 wyborców.

W gminie **Wyryki** mieszkańcy zmobilizowali się na poziomie 59,87%. Do urn wrzucono 1 128 kart, a głos w drugiej turze mogły oddać 1 884 osoby.

RC

eprasa.pl d44131b677

Mediacje – supermoc w rękach nauczycieli i dyrektorów

CHEŁM W świecie szkolnych konfliktów, gdzie codziennie ścierają się różne potrzeby, emocje i oczekiwania, jest miejsce na dialog, który nie kończy się przegraną żadnej ze stron. O tym, jak mediacje mogą stać się skutecznym narzędziem zarządzania sporem w placówkach oświatowych, rozmawiali dyrektorzy szkół, przedszkoli i eksperci podczas konferencji, która odbyła się 28 maja w chełmskiej PANS.

fot. PANS Chełm

Konferencja skierowana do dyrektorów szkół, przedszkoli oraz placówek oświatowych pod hasłem: „Mediacje jako strategia zarządzania konfliktem w szkole", została zorganizowana przez Kuratorium Oświaty w Lublinie Delegatura w Chełmie oraz Państwową Akademię Nauk Stosowanych w Chełmie.

Uroczystego otwarcia dokonał **Tomasz Szabłowski,** lubelski kurator oświaty, wspólnie z prof. ucz. dr **Beatą Fałdą,** rektor PANS w Chełmie. W konferencji wzięło udział ponad 180 uczestników, co potwierdza ogromne zainteresowanie tematem w środowisku oświatowym.

fot. Łukasz Frączek / Urząd Marszałkowski Województwa Lubelskiego w Lublinie

Konferencja rozpoczęła się od podsumowania wyników ankiety dotyczącej konfliktów w placówkach oświatowych, które przedstawiła dr **Agata Szabała** z chełmskiej PANS. Następnie uczestnicy mogli wysłuchać wystąpień ekspertów i praktyków mediacji: **Lucyny Małek-Adamiak**, starszego wizytatora Kuratorium Oświaty w Rzeszowie i mediatora, która omówiła mediacje w świetle prawa oświatowego, dr **Marty Koch-Kozioł**, psychologa i mediatora z Ośrodka Rozwoju Edukacji, która podkreślała znaczenie rozwijania kompetencji mediacyjnych wśród nauczycieli i uczniów, **Wiesława Pałki**, prezesa Podkarpackiego Centrum Mediacji i dyrektora szkoły, który podzielił się doświadczeniami z wdrażania mediacji w praktyce szkolnej oraz prof. ucz. dr. hab. **Piotra Mazura** z PANS w Chełmie, mediatora, który mówił o mediacjach jako drodze do lepszych relacji w szkolnej rzeczywistości.

Szczególnym punktem programu była symulacja mediacji rówieśniczych przygotowana przez uczniów IV LO z Oddziałami Integracyjnymi im. dr Jadwigi Młodowskiej pod opieką dr **Anny Antczak** i **Doroty Kidały**. Konferencję podsumowała **Maria Pawłowicz**, starszy wizytator i mediator w Kuratorium Oświaty w Lublinie.

Podczas wydarzenia wielokrotnie podkreślano, że konflikty są nieuniknioną częścią życia szkolnego - zarówno między uczniami, jak i w relacjach nauczyciel–uczeń, nauczyciel–rodzic czy w zespołach nauczycielskich. Kluczowe jest, by nie unikać sporów, ale umiejętne je rozwiązywać, a mediacja została zaprezentowana jako jedna z najskuteczniejszych metod w tym zakresie. Uczestnicy dowiedzieli się, jak praktyczne i efektywne mogą być szkolne mediacje i mediacje rówieśnicze, jakie są możliwości ich wdrażania i jaką rolę w tym procesie odgrywa dyrektor jako lider zmiany.

Konferencja spotkała się z bardzo pozytywnym odbiorem uczestników, którzy wyrazili zainteresowanie udziałem w kolejnych szkoleniach mediacyjnych oraz chęć wdrażania mediacji w swoich placówkach. **AW**

Za 300 tys. złotych od marszałka kupią sprzęt

CHEŁM Nadbużański Oddział Straży Granicznej im. 27 Wołyńskiej Dywizji Armii Krajowej otrzymał dotację z budżetu Województwa Lubelskiego. Co znalazło się na liście zakupowej, którą zamierzają zrealizować nasi funkcjonariusze.

Marszałek **Jarosław Stawiarski** przekonany jest o tym, że Straż Graniczna, a w szczególności jej oddział, który związany jest z Chełmem, odgrywa w dzisiejszych, nieprzewidywalnych w gruncie rzeczy warunkach, kluczową rolę. Nasila się presja migracyjna, a wraz z nią rośnie lista zagrożeń, z jakimi radzić sobie muszą nie tylko funkcjonariusze na granicy, ale i inne formacje. Liczy się więc każdy grosz, który może wspomóc ich codzienne działania.

- Nadbużański Oddział Straży Granicznej zwrócił się do nas z prośbą o przekazanie pieniędzy na zakup łodzi płaskodennych, co wynika z niskiego stanu rzeki Bug. Łodzie z silnikami elektrycznymi będą ciche i ekologiczne – stwierdził podczas podpisywania umowy marszałek Stawiarski.

Komplet lekkich łodzi patrolowych, które charakteryzują się niskim zanurzeniem, będą wykorzystywane do patrolowania rzeki Bug na granicy z Białorusią i Ukrainą na terenie naszego województwa. Wraz z łodziami zostaną również zakupione dodatkowe akumulatory do silników elektrycznych oraz przyczepki, które będą służyły do przewożenia sprzętu.

Okazuje się jednak, że na liście koniecznych - zdaniem funkcjonariuszy - zakupów znajdą się też inne pojazdy. To UTV, lekkie, wielozadaniowe, czterokołowe pojazdy terenowe, które mogą być wykorzystywane zarówno do roboczych, jak i rekreacyjnych celów. Jest to środek transportu typu side-by-side, przypominający wyglądem wózek golfowy. Pojazd posiada napęd 4x2. Wyposażony jest w wyciągarkę i hak holowniczy.

- Nadbużański Oddział Straży Granicznej ochrania 467 km granicy. Łodzie będą nam służyły do systematycznego patrolowania rzeki i świadczenia pomocy mieszkańcom trenów przygranicznych. Cieszymy się, że samorząd województwa dostrzega naszą rolę w systemie ochrony państwa – powiedział z kolei komendant oddziału **gen. bryg. Jacek Szcząchor.**

RC

Akademia Siatkarska CHKS szuka młodych talentów

CHEŁM Akademia Siatkarska CHKS Chełm ogłosiła nabór dzieci i młodzieży z roczników 2009–2012. To szansa dla młodych siatkarek i siatkarzy z Chełma i okolic, by rozpocząć przygodę z profesjonalnym treningiem i dołączyć do dynamicznie rozwijającego się projektu sportowego.

fot. CHKS

Akademia zaprasza dziewczynki i chłopców urodzonych w latach 2009 i 2010 oraz chłopców z roczników 2011 i 2012. Zgłoszenia przyjmowane są pod numerem telefonu 785-968-966 lub mailowo na adres: rafal.cabaj@chkschelm.pl.

Siatkarskie fundamenty w Chełmie

Akademia Siatkarska CHKS Chełm działa przy Chełmskim Klubie Sportowym i funkcjonuje już trzeci rok. Obecnie trenuje w niej około 100 dzieci w wieku od 9 do 15 lat. Treningi odbywają się dwa razy w tygodniu – we wtorki i czwartki – w dużej hali Szkoły Podstawowej nr 5, gdzie swobodnie mieszczą się dwa sektory do gry.

– Na ten moment mamy cztery grupy treningowe, ale planujemy rozwój. Zainteresowanie jest ogromne, zwłaszcza wśród dzieci z młodszych roczników, więc chcemy zwiększyć liczbę godzin treningowych i zatrudnić kolejnego trenera – mówi **Rafał Cabaj**, trener i koordynator akademii.

Czas na poważną rywalizację

Nowy nabór ma na celu wzmocnienie dwóch głównych grup grających – kadetów (roczniki 2009–2010) oraz młodzików (2011–2012 – tylko chłopcy). Grupy te będą reprezentować Akademię CHKS w oficjalnych rozgrywkach wojewódzkich, co stanowi istotny krok w sportowym rozwoju młodych zawodników.

– To będzie dla nich pierwszy sezon ligowy. Przed nami organizacja obozu przygotowawczego w sierpniu, zgłoszenia drużyn do rozgrywek, badania sportowe. Czeka nas dużo pracy, ale jesteśmy gotowi – podkreśla trener Cabaj.

Sukcesy i plany

Choć akademia dopiero raczkuje na tle większych ośrodków, jej zawodnicy już odnoszą pierwsze sukcesy. Dziewczęta zajęły 7. miejsce na 25 zespołów w rywalizacji „czwórek", a drużyny młodsze notują dobre wyniki w „dwójkach" i „trójkach".

Równolegle z działalnością akademii rozwijają się także klasy sportowe tworzone w chełmskich szkołach w porozumieniu z Chełmskim Klubem Sportowym. Plan zakłada, by SP nr 5 stała się docelową bazą treningową akademii.

Profesjonalne podejście i bliskość z PlusLigą

Zajęcia prowadzone są przez trzech doświadczonych trenerów, a program treningowy jest urozmaicony i dopasowany do wieku dzieci, kładąc nacisk nie tylko na technikę siatkarską, ale i ogólny rozwój fizyczny.

Nie bez znaczenia jest też fakt, że CHKS Chełm ma drużynę PlusLigi.

– Dzieci mogą spotkać zawodników pierwszego zespołu, którzy odwiedzają nasze treningi. To dla nich ogromna motywacja – dodaje Cabaj.

Co dalej?

W planach jest podział grup młodszych (roczniki 2015–2016), utworzenie dodatkowych grup treningowych oraz zwiększenie liczby godzin zajęć. Akademia zakłada dalszy rozwój i profesjonalizację, z myślą o tym, by zapewnić dzieciom kompleksowe wsparcie w siatkarskiej edukacji.

– Chcemy, by nasze dzieciaki nie tylko dobrze się bawiły, ale też rozwijały sportowo. Mamy solidne fundamenty i ogromny potencjał w regionie. Teraz czas to wykorzystać – podsumowuje trener Cabaj. **AW**

Odeszli...

Zbigniew Adamczuk, lat 85
Elżbieta Pieniążek, lat 81
Cecylia Kapka, lat 69
Krystyna Laskowska, lat 88
Sławomir Bartnik, lat 62
Janusz Litwin, lat 63
Gernot Svoboda, lat 75
Stanisław Łysomirski, lat 77
Robert Sanderski, lat 61
Tadeusz Tołyż, lat 87
Jerzy Gorgol, lat 75
Zofia Wiśniewska, lat 91
Zygmunt Ziomko, lat 83
Wiesław Drozd, lat 77
Sławomir Tadeusz Cywiński, lat 62
Mirosława Czepiel, lat 79
Leszek Dziekan, lat 65
Anna Iwasiuk, lat 68

6627
Chełmski Dom Pogrzebowy
Firma Łukowiec
Organizujemy pogrzeby na wszystkich cmentarzach i zajmujemy się transportem międzynarodowym zmarłych.
■ Przeprowadzamy kremację w ciągu kilku godzin.
■ Posiadamy własną kaplicę i chłodnię.
Chełm ul. Szpitalna 49
82 564 36 07
602 469 287
chelmskidompogrzebowy.pl
USŁUGI CAŁODOBOWE - BEZGOTÓWKOWE
Wypłacamy Zasiłki Pogrzebowe ZUS i KRUS Przed Pogrzebem

Profesjonalna renowacja nagrobków
Oferujemy usługi renowacji nagrobków z wykorzystaniem nowoczesnej techniki epoksydowej, która zapewnia trwałość i estetykę.
517 757 510

8542

Kompleksowe Usługi Pogrzebowe
KOMPLEKS
Zakład Usług Pogrzebowych

24h
Chełm, ul.Rejowiecka 93
Rejowiec Fabr., ul. Dworcowa 4
82 566 40 53
502 791 454
2640

eprasa.pl d44131b677

GMINA ŻMUDŹ Niektórzy mieszkańcy palą odpady w piecach, bo...

Nie wiedzą, gdzie gromadzić śmieci

Mieszkańcy bloków w Żmudzi poskarżyli się nam, że władze gminy pozbawiły ich możliwości wyrzucania odpadów do odpowiednich kontenerów, a pomiędzy kolejnymi odbiorami mają je gromadzić m.in. w piwnicach. - Wyznaczono miejsce, gdzie ustawione są pojemniki na odpady zmieszane. Kontenery te są podpisane numerami mieszkań i zamykane na klucz z uwagi na różne problemy wynikające z ich użytkowania – wyjaśniła z kolei, odpowiedzialna za miejscowy Punkt Selektywnej Zbiórki Odpadów Komunalnych, Renata Dmuch. Rodzi się jednak pytanie o pozostałe frakcje.

W opinii mieszkańców największy problem stanowi brak pojemników na plastik, szkło i papier.

- Mieszkamy w blokach ogrzewanych przez kotły na paliwo stałe. Jest to niezwykle istotne ze względu na potrzebę wygospodarowania miejsca na opał w piwnicy. Gmina nie udostępniła nam kontenerów na wymienione frakcje, a przygotowywanie śmieci do odbioru może się odbywać tylko raz w miesiącu. Najwcześniej na dzień przed ustaloną w harmonogramie datą. Pytaliśmy pracowników gminy o to, co mamy robić z tymi odpadami i stwierdzili, że mamy je gromadzić w piwnicy – wyjaśniła nam mieszkanka bloku, pani **Marta**.

Mieszkańcy pytają jednak o to, jak właściwie mają to robić, skoro powierzchnia lokali jest już zajęta przez nagromadzony opał, rowery, narzędzia, przetwory i inne rzeczy, bez których nie sposób na co dzień funkcjonować.

fot. Gmina Żmudź
Plac, na którym ustawiono kontenery na odpady zmieszane i na którym można gromadzić inne frakcje we własnych pojemnikach

- Część mieszkańców po prostu pali te śmieci w piecach, co jest oczywiście absurdalne i karygodne, ale z drugiej strony należy postawić pytanie o to, co innego robić? Gdzie je przechowywać? Gminna nie widzi w tym żadnego problemu. Rozumiem gospodarstwa jednoosobowe, gdzie tych śmieci nie ma wiele, ale co mają zrobić rodziny wielodzietne? Płacimy za śmieci, które musimy trzymać w piwnicy. To się nie mieści w głowie – stwierdziła rozżalona kobieta.

Inaczej funkcjonowanie gminnego systemu gospodarowania odpadami komunalnymi oceniają pracownicy urzędu. Twierdzą, że mieszkańcy nie są pozbawieni możliwości gromadzenia odpadów w odpowiednich miejscach, a harmonogram wywozów został ustalony tak, aby odpowiadać na realne potrzeby osób, które produkują odpady.

- Zgodnie z aktualnymi ustaleniami, raz w miesiącu odbierane są odpady zmieszane, frakcja „bio" oraz plastik i tworzywa sztuczne. Papier i szkło od pięciu lat odbierane są co dwa miesiące, a w okresie letnim co miesiąc, gdyż wtedy tych odpadów produkowanych jest najwięcej. Odbiór szkła i papieru co miesiąc przez cały rok powodowałby wzrost i tak już wysokich kosztów odbioru odpadów. Ponadto w zabudowie wielorodzinnej w okresie letnim odbiór odpadów zmieszanych i „bio" odbywa się co dwa tygodnie – wyjaśniła w skierowanej do nas informacji **Renata Dmuc**h.

Zapewniła również, że mieszkańcy osiedla w Żmudzi mają wyznaczone miejsce, gdzie ustawione są pojemniki na odpady zmieszane. Kontenery są podpisane numerami mieszkań i zamykane na klucz z uwagi na różne problemy wynikające ze wspólnego użytkowania.

- Miejsce to zostało utwardzone i ogrodzone przez gminę. Mieszkańcy, w zamian za uiszczoną opłatę, otrzymują worki na odpady, które w przypadku mieszkańców osiedli roznoszone są co miesiąc przez pracowników urzędu. Worki nie mogą być składowane na placu z uwagi na to, że ich zapach przyciąga zwierzęta. Worki te są rozrywane, co powoduje bałagan i sprzyja zwiększaniu populacji gryzoni i uciążliwych owadów. Jest tam jednak wystarczająco dużo miejsca na ustawienie własnych pojemników na śmieci, jednak zaopatrzenie w pojemniki leży już w gestii właścicieli poszczególnych nieruchomości – sprecyzowała Dmuch.

Przypomniała również o tym, że segregacja jest niezwykle istotna.

- Za nieosiągnięcie odpowiednich wskaźników segregacji grożą nam wysokie kary, co ostatecznie także wpływa na wysokość opłaty, którą ponieść muszą mieszkańcy – wyjaśniono w skierowanej do nas odpowiedzi. **RC**

Czekają, by wejść w progi „świątyni sportu"

GM. SAWIN Z dużą niecierpliwością mieszkańcy gminy oczekują na rozpoczęcie prac na miejscowym stadionie. Ma tam powstać nowa baza sportowo-edukacyjna, jednak wykonawca prac, który realizuje inwestycję w systemie „zaprojektuj i wybuduj" wciąż jeszcze nie zakończył uzgodnień związanych z dokumentacją.

Umowa z wykonawcą została podpisana w ubiegłym roku i od tamtego czasu trwają prace związane ze skompletowaniem odpowiedniej dokumentacji. Władze gminy nie ukrywają, że zniecierpliwienie przedłużającymi się uzgodnieniami narasta. Już kilkakrotnie kierowano do firmy ponaglenie z prośbą o przyspieszenie działań.

- Od tamtego roku odbyło się już wiele narad budowlanych. Także my występowaliśmy do firmy z różnego rodzaju pismami, w których prosiliśmy o przyspieszenie prac. Te uzgodnienia wciąż trwają, także po naszej

fot. Freepik
zdjęcie ilustracyjne

stronie, ponieważ nie możemy się zgodzić na rozwiązania, które będą sprzeczne z naszym programem funkcjonalno-użytkowym – wyjaśniła w czasie ostatniej sesji wójt **Agnieszka Dąbrowska**.

Gmina stara się też brać pod uwagę głosy i opinie organizacji, które będą korzystały z nowego obiektu.

- Tak naprawdę nowa infrastruktura znajduje się w kręgu zainteresowania szkoły i klubu sportowego. I warto, aby kwota 8,9 mln zł została wydana zgodnie z oczekiwaniami mieszkańców – podkreśliła wójt.

Kolejna narada budowlana odbędzie się w najbliższym czasie i wójt ma nadzieję na to, że etap konsultacji zostanie już w sposób definitywny zamknięty. Kiedy tylko dokumentacja będzie gotowa, będzie możliwe wystąpienie o pozwolenie na budowę.

- Dysponujemy też wstępnym harmonogramem prac, który przedstawiła nam firma, więc mamy nadzieję, że wszystko już potoczy się zgodnie z nim – wyraziła nadzieję włodarz. **RC**

WÓJT GMINY ŻMUDŹ

informuje zgodnie z art. 35 ust. 1 ustawy z dnia 21.08.1997 r. o gospodarce nieruchomościami (Dz.U. z 2024 r. poz. 1145 z późn. zm.), że na tablicy ogłoszeń w Urzędzie Gminy Żmudź, oraz na stronie internetowej **www.zmudz.gmina.pl** w zakładce przetargi w dniu 05.06.2025 r. na okres 21 dni został podany wykaz nieruchomości gruntowej przeznaczonej do dzierżawy w miejscowości Żmudź, gm. Żmudź.

8700

Poszukują dyrektora szkoły

GM. DUBIENKA Władze samorządu ogłosiły konkurs na stanowisko dyrektora Szkoły Podstawowej im. Bohaterów Artylerii I Armii Wojska Polskiego w Dubience. Zapytaliśmy wójta Michała Kozińskiego o to, dlaczego gmina, jako organ prowadzący szkołę, decyduje się na wyłonienie nowego szefa placówki.

W rozmowie z nami wójt **Michał Koziński** wyjaśnił, że konkurs ogłoszono w związku z tym, iż kadencja obecnej szefowej placówki, **Beaty Krzos**, dobiega końca.

- Nie wiemy jeszcze, ilu kandydatów się zgłosi. Podejrzewamy jednak, że konkurs nie będzie się cieszył zbyt dużym zainteresowaniem - zaznaczył, mówiąc o szczegółach, włodarz gminy.

Kto więc może się ubiegać o stanowisko? Szefem placówki może zostać przede wszystkim nauczyciel mianowany lub dyplomowany, który spełni również szereg innych wymagań. Kandydat musi między innymi posiadać wykształcenie wyższe i tytuł zawodowy magistra, magistra inżyniera lub równorzędny, a także przygotowanie pedagogiczne i kwalifikacje do zajmowania stanowiska nauczyciela w danej szkole podstawowej.

Okazuje się jednak, że przyszły dyrektor może zostać wybrany także spośród osób, które nie są nauczycielami, ale które uzyskały tytuł zawodowy magistra, magistra inżyniera (lub równorzędny) i co najmniej pięcioletni staż pracy na stanowisku kierowniczym.

O stanowisko mogą się także ubiegać osoby, które są nauczycielami mianowanymi lub dyplomowanymi i zatrudnione są w placówkach wymagających kwalifikacji pedagogicznych.

Ze szczegółami prowadzonej rekrutacji można się zapoznać na portalu internetowym gminy Dubienka. **RC**

Tragiczny finał wypadku w Natalinie

GM. KAMIEŃ Zmarł 68-letni rowerzysta, poszkodowany w wypadku w Natalinie, w gminie Kamień. Miał poważne obrażenia głowy. Śmigłowiec Lotniczego Pogotowia Ratunkowego zabrał go nieprzytomnego do szpitala. Niestety, mimo starań lekarzy nie udało się go uratować.

Przypominamy, że do zderzenia dwóch jednośladów - motocykla i roweru - doszło w niedzielę (1 czerwca) rano w miejscowości Natalin w gminie Kamień.

- Skierowani do obsługi zdarzenia policjanci ustalili wstępnie, że kierujący kawasaki 32-latek, wykonując manewr wyprzedzania, zderzył się z 68-letnim rowerzystą, który w tym czasie skręcał w lewo – mówi nadkomisarz Ewa Czyż, rzeczniczka prasowa Komendy Miejskiej Policji w Chełmie.

Obaj kierujący jednośladami mieli obrażenia. Nieprzytomny rowerzysta, z licznymi ranami głowy po ustabilizowaniu i zastosowaniu farmakoterapii został przetransportowany do szpitala Lotniczym Pogotowiem Ratunkowym, motocyklista z urazem biodra pojechał do lecznicy karetką pogotowia.

Jak się dowiedzieliśmy, starszy mężczyzna mimo wysiłku lekarzy, 3 czerwca niestety zmarł w szpitalu.

Badanie na zawartość alkoholu w organizmie wykazało, że motocyklista był trzeźwi. Od rowerzysty została zabezpieczona krew do badań. Bliższe okoliczności tego zdarzenia są wciąż wyjaśniane.

- Apelujemy o zachowanie ostrożności na drodze, o zwracanie uwagi na innych uczestników ruchu drogowego oraz przestrzeganie obowiązujących przepisów. Pamiętajmy, że to również od nas samych zależy to, czy bezpiecznie dotrzemy do celu – ostrzega policjantka. **(apm)**

KOMUNIKAT

Burmistrz Krasnegostawu informuje, że do 22 czerwca 2025 r. trwają konsultacje społeczne dotyczące projektu „Planu Zrównoważonej Mobilności Miejskiej dla Miejskiego Obszaru Funkcjonalnego Krasnegostawu" wraz z towarzyszącą mu Prognozą Oddziaływania na Środowisko.

Szczegółowe informacje o formach udziału w konsultacjach, projekty dokumentów oraz formularz zgłaszania uwag znajdują się na stronie **www.krasnystaw.pl**, w Biuletynie Informacji Publicznej Urzędu Miasta Krasnystaw, a także w Biurze Obsługi Mieszkańców Urzędu Miasta Krasnystaw (ul. Plac 3 Maja 29).

Projekt „Przygotowanie Planu Zrównoważonej Mobilności Miejskiej dla Miejskiego Obszaru Funkcjonalnego Krasnegostawu" jest współfinansowany ze środków Unii Europejskiej w ramach Funduszy Europejskich dla Lubelskiego 2021-2027, Priorytet V Zrównoważona mobilność miejska, Działanie 5.3 Wspieranie strategii niskoemisyjnych.

Fundusze Europejskie dla Lubelskiego | Rzeczpospolita Polska | Dofinansowane przez Unię Europejską | lubelskie Smakuj życie!

8699

eprasa.pl d44131b677

POWIAT CHEŁMSKI Najlepsi spotkają się na zawodach powiatowych

W gminach druhowie starli się po raz ostatni

GALERIE ZDJĘĆ Z ZAWODÓW NA WWW.SUPERTYDZIEN.PL

W sobotę, 31 maja, odbyła się kolejna, ostatnia już tura zawodów sportowo-pożarniczych, w których wzięły udział reprezentacje jednostek Ochotniczych Straży Pożarnych z siedmiu gmin. W Strachosławiu zmierzyli się ze sobą druhowie z Kamienia i Białopola. Z kolei w Żmudzi spotkały się reprezentacje druhów z gmin Żmudź i Dubienka. Zacięta rywalizacja miała także miejsce w Wierzbicy, gdzie gospodarze rywalizowali z kolegami z Sawina. Swoje zawody zorganizowali też ochotnicy z gminy Leśniowice. Pora na wyniki.

fot. Gmina Leśniowice

fot. Gmina Białopole

Wśród Młodzieżowych Drużyn Pożarniczych, które pojawiły się w Strachosławiu, najlepsza okazała się reprezentacja z Pławanic. Na drugim miejscu uplasowała się młodzież z Czerniejowa, natomiast na miejscu trzecim młodzi ochotnicy z Kamienia. W rywalizacji wzięły również udział panie. Wystartowały dwie drużyny – z Czerniejowa oraz Kamienia. Lepsza okazała się ta pierwsza. Jeśli idzie o drużyny męskie, to pierwszą lokatę zajęła reprezentacja jednostki z Kamienia. Drugie miejsce przypadło w udziale ochotnikom z Czerniejowa, a trzecie zajęli druhowie z Pławanic.

Młodzieżowe drużyny reprezentowały także gminę Białopole. W Strachosławiu rywalizowała młodzież z Horeszkowic i Białopola, i lepsze rezultaty wypracowała pierwsza z drużyn.

Na zawodach pojawiła się także jedna drużyna kobiet. Panie reprezentowały Teremiec.

Panowie wystawili natomiast pięć reprezentacji. Zwyciężyła drużyna mężczyzn z Horeszkowic, drugie miejsce zajęły Strzelce, a trzecie Buśno. Miejsca czwarte i piąte przypadły kolejno drużynom z Białopola i Teremca.

Wysoki poziom zaprezentowały też drużyny, które spotkały się w Żmudzi. Także tutaj pojawiło się sporo młodych twarzy, które rokują na świetnych ochotników. W kategorii młodzieżowych drużyn wystartowała drużyna dziewczynek ze Żmudzi oraz chłopców z tej samej miejscowości.

Wystąpiła też jedna drużyna pań. Na co dzień ćwiczą swoje umiejętności przy jednostce, która działa w Żmudzi.

Świetny poziom zaprezentowali też panowie. Ostatecznie wygrała jednostka OSP, która działa w Wołkowianach. Na miejscu drugim znalazły się Leszczany, a na trzeciej pozycji sklasyfikowano Klesztów. Miejsce czwarte przypadło drużynie panów ze Żmudzi.

Jeśli idzie o drużyny, które reprezentowały gminę Dubienka, to końcowa klasyfikacja przedstawia się następująco. W kategorii drużyn męskich pierwsze miejsce zajęła reprezentacja OSP Dubienka. Tuż za nimi znaleźli się druhowie z Siedliszcza, a na miejscu trzecim ochotnicy ze Skryhiczyna. Wystąpiły też panie z Dubienki oraz dwie młodzieżowe drużyny pożarnicze – chłopców i dziewcząt z Dubienki.

Znacznie ciekawsza rywalizacja pomiędzy młodzieżowymi drużynami miała miejsce w Wierzbicy. Tutaj zmierzyły się ze sobą drużyny chłopców i dziewcząt z trzech miejscowości. Wśród reprezentacji dziewcząt najlepszy wynik wypracowały młode druhny z Pniówna. Miejsce drugie przypadło w udziale ich koleżankom z Busówna, a trzecie reprezentantkom Wierzbicy.

Młodzi ochotnicy natomiast przyjechali aż z pięciu miejscowości. Na zawodach pojawiła się reprezentacja z Busówna, która zajęła miejsce pierwsze, a także z Olchowca, która uplasowała się na drugiej pozycji. Chłopcy z Wierzbicy znaleźli się na miejscu trzecim. Poza podium, na miejscach czwartym i piątym, sklasyfikowano kolejno drużyny młodych druhów z Pniówna oraz Syczyna.

Panie reprezentowały wyłącznie druhny z Pniówna.

Panowie wystawili cztery reprezentacje. Najlepsza okazała się drużyna z Wierzbicy. Tuż za nią znaleźli się druhowie ochotnicy z Syczyna, na miejscu trzecim uplasowała się jednostka z Pniówna, natomiast na czwartej pozycji druhowie z Olchowca.

Świetną młodzież ma też gmina Sawin, skąd na arenę zmagań przyjechało pięć drużyn młodzieżowych. W zawodach wzięła udział jedna drużyna dziewcząt z Sawina. Wśród drużyn mieszanych pierwszą lokatę zajęła młodzieżowa drużyna z Czułczyc. Drugie miejsce wywalczyła młodzież z Wólki Petryłowskiej, a trzecie z Bukowy Wielkiej. Czwarte miejsce zdobyła drużyna młodzieżowa z Sawina.

Na zawodach pojawiła się tylko jedna drużyna pań. Przyjechały z Łukówka.

Panowie natomiast wystawili aż siedem reprezentacji. Najwyższe noty wywalczyli druhowie z Bukowy Wielkiej. Drugie miejsce przypadło w udziale druhom z Czułczyc, a trzecie z Sawina. Czwartą lokatę wywalczyli druhowie z Serniaw. Miejsca piąte, szóste i siódme zajmowali kolejno ochotnicy z Łukówka, Wólki Petryłowskiej i Łowczy.

Wiele emocji przyniosła też rywalizacja, jaka miała miejsce w gminie Leśniowice. Młodzież reprezentowała wyłącznie drużyna z Sielca. Pozostałe drużyny, jakie pojawiły się na zawodach organizowanych przez tę gminę, to panowie. Druhowie z Alojzowa zajęli miejsce pierwsze. Na drugiej pozycji znaleźli się ochotnicy z Sarniaka, a miejsce trzecie zajęła reprezentacja Sielca. Czwartą lokatę wywalczyli druhowie z Wygnaniec. Z kolei miejsce piąte przypadło drużynie reprezentującej leśniowicką jednostkę OSP. Kolejne miejsca – szóste, siódme i ósme – zdobyli druhowie z Horodyska, Pliskowa i ci, którzy reprezentowali Rakołupy Duże. **RC**

Trwają prace przy budowie ścieżki

GM. SAWIN O aktualnym stanie robót na ścieżce pieszo-rowerowej w ciągu drogi wojewódzkiej nr 812 poinformowała w czasie ostatniej sesji wójt Agnieszka Dąbrowska. Gminie udało się uporządkować prawny rozgardiasz, więc wykonawca może bez przeszkód realizować kolejne etapy tej ważnej dla wielu mieszkańców inwestycji.

Władze gminy wielokrotnie wyjaśniały, że za decyzją o zawieszeniu prac kryła się niekompletna i odbiegająca od aktualnych przepisów budowlanych dokumentacja. Za jej sporządzenie odpowiadały władze poprzedniej kadencji samorządu, a kiedy pracę w urzędzie rozpoczęła już nowa ekipa, okazało się, że nie sposób realizować tej inwestycji w oparciu o stare założenia.

- Teraz te prace postępują już bez większych przeszkód. Dokumentacja została uzupełniona o wszystkie zalecenia i wymogi, jakie nakreślił nam nadzór budowlany w Lublinie. Musieliśmy też oczywiście przedłużyć umowę z wykonawcą. Prace na odcinku, który przebiega przez Sawin, ruszyły nieco wcześniej, natomiast teraz firma będzie już wchodzić na kolejne odcinki. Tak czy inaczej, ścieżka zostanie wykonana zgodnie z zaleceniami Wojewódzkiego Inspektora Nadzoru Budowlanego w Lublinie – podkreśliła, omawiając najważniejsze zagadnienia, wójt Dąbrowska.

Przypomniała również o tym, że samorząd województwa lubelskiego zgodził się wesprzeć budżet inwestycji kwotą 0,5 mln zł. Środki te stanowią mniej więcej połowę puli, jaką gmina musi dołożyć w związku z nieoczekiwanymi, dodatkowymi działaniami.

- Sądzę, że ta kwota będzie jednak dużo niższa, niż zakładany 1 mln zł. Udało nam się zastosować z projektantem wiele zamiennych rozwiązań, co pozwoliło ograniczyć te dodatkowe koszty. Pierwszą transzę w wysokości 400 tys. zł otrzymamy po przedstawieniu pierwszych faktur z płatnościami na rzecz wykonawcy, a kolejna transza będzie wynosiła 100 tys. zł. - doprecyzowała włodarz gminy. **RC**

Kto może skorzystać z nowego wodociągu?

GM. SAWIN O szczegółach inwestycji, która właśnie dobiega końca, mówiła w czasie minionych niedawno obrad wójt Agnieszka Dąbrowska. Linia, która połączyła Sawin, Bachus i Chutcze zostanie wkrótce oddana do użytku, jednak zrodziło się sporo wątpliwości co do tego, kto w istocie może przyłączyć się do nowej infrastruktury.

Nowa linia wodociągu to jedna z tych inwestycji, do realizacji której przygotowywały się jeszcze władze poprzedniej kadencji samorządu, ale której ukończenie spadło już na barki obecnej wójt. Upłynęło sporo czasu, zmieniły się warunki i potrzeby.

- Zakończenie prac wykonawca zgłosił nam 26 maja. Wybudowana sieć liczy ok. 10,4 km. Jesteśmy teraz na etapie weryfikacji wszystkich robót i odbioru końcowego. W kwietniu miał miejsce odbiór częściowy prac. Warto jednocześnie zaznaczyć, że związana z tym zadaniem dokumentacja była wykonywana znacznie wcześniej – wyjaśniła, mówiąc o najważniejszych rozwiązaniach, wójt gminy.

Okazuje się, że część mieszkańców, którzy wówczas, kiedy przystępowano do przygotowania całej inwestycji, wyrażali gotowość do tego, aby przyłączyć się do nowej „nitki", ostatecznie zostali pominięci. Nie podpisano z nimi umów. Trudno w tej chwili dociekać, dlaczego tak się stało. Obecne władze gminy nie potrafią wyjaśnić, dlaczego tak się stało. Niemniej w czasie obrad zapewniono jednak, że wszyscy, którzy zechcą skorzystać z nowej sieci, otrzymają taką możliwość.

- Nie możemy uwzględnić tych próśb teraz, bo inwestycja jeszcze tak naprawdę trwa. Gdy zostanie zakończona, będziemy mogli uwzględnić dodatkowe wnioski. Nie mogliśmy tego zrobić wcześniej, ponieważ moglibyśmy nie zrealizować tego zadania w terminie – podkreśliła włodarz gminy Sawin. **RC**

Ekomobilizacja dla Szymka

GM. CHEŁM Twoja pralka odmówiła posłuszeństwa i zastanawiasz się, co z nią zrobić? W garażu zalega kilka starych monitorów? No i te dawno zepsute suszarki do włosów... Dobre rozwiązanie proponują władze gminy Chełm, które organizują, we współpracy z Zakładem Karnym w Chełmie oraz firmą Green Office Ecologic wielką zbiórkę elektroodpadów.

Specjalną przestrzeń na ten cel wydzielono przy gminnych świetlicach wiejskich. Niepotrzebne, zużyte i niedające się naprawić sprzęty można tam dostarczać do 16 czerwca. Firma Green Office Ecologic, która po zakończonej zbiórce zajmie się zagospodarowaniem tych odpadów, wesprze finansowo **Szymona Zelenta**. Chłopiec ma w tej chwili trzy lata i cierpi na dystrofię mięśniową Duchenne'a, czyli stopniowy nieodwracalny zanik mięśni. Szymonek musi jak najszybciej przejść terapię genową, która niestety przeprowadzana jest tylko w Stanach Zjednoczonych, a jej koszt to aż 15 mln zł. Liczy się więc każda złotówka.

Osoby, które chcą skorzystać z oferowanej przez gminę akcji, muszą pamiętać o kilku ważnych aspektach. W ramach akcji przyjmowane są wyłącznie kompletne sprzęty. Muszą zawierać całą, niezbędną do obsługi, elektronikę. Nie muszą natomiast posiadać kabla zasilającego. Nie będą natomiast przyjmowane świetlówki, lampy i tonery.

Z historią Szymonka można zapoznać się na jego koncie, które prowadzone jest na portalu siepomaga.pl **RC**

eprasa.pl d44131b677

POWIAT CHEŁMSKI Stanowisko podzieliło radę

Migranci jako polityczna „wrzutka?

Emocje, jakie nagromadziły się wokół zagadnienia nielegalnej migracji w kontekście naszego miasta chyba już nieco opadły, ale nie oznacza to, że zaniechano całkowicie debat na ten temat. Do dyskusji dotyczących rozwiązań, jakie proponowane są w ramach rządowego programu „Tarcza Wschód", ale i samego zjawiska napływu imigrantów do naszego kraju, doszło w czasie niedawnej sesji Rady Powiatu w Chełmie. Jak się okazuje, nie wszystkie propozycje, które dotyczą bezpieczeństwa wschodniej granicy naszego kraju, oceniane są w ten sam sposób.

W sprawie tarczy nie ma wątpliwości

W porządku obrad pojawił się projekt uchwały dotyczący stanowiska w sprawie poparcia dla pakietu rozwiązań, jakie polski rząd proponuje w ramach programu „Tarcza Wschód". Bezpośrednim impulsem do podjęcia dyskusji na ten temat okazał się list, jaki do polskich samorządowców (nie tylko tych związanych z powiatem chełmskim) skierowali niedawno posłanka do Parlamentu Europejskiego **Marta Wcisło** oraz radny Sejmiku Województwa Lubelskiego **Wojciech Sosnowski**. Zauważyli oni, że to samorządy, a w sposób szczególny te, które położone są na wschodzie naszego kraju, biorą na siebie ciężar odpowiedzialności za bezpieczeństwo obywateli i najlepiej znają wszystkie potrzeby w tym obszarze. Dlatego też zasugerowali, aby to właśnie samorządowcy wyrazili swoje otwarte poparcie dla projektu i zajęli wobec zaproponowanych w nim rozwiązań jednoznaczne stanowisko.

„Projekt Tarcza Wschód to rządowa inicjatywa, która zakłada stworzenie systemu nowoczesnej infrastruktury obronnej i ochronnej na wschodnim pasie granicznym. Tarcza ma być nie tylko inwestycją w bezpieczeństwo militarne, ale również impulsem rozwojowym dla naszych regionów – poprzez infrastrukturę, nowe miejsca pracy i stabilizację społeczno-gospodarczą" - podkreślono w liście.

Wraz z pismem radni otrzymali także gotowy tekst stanowiska Rady Powiatu w Chełmie, w którym to stanowisku wyrażono pełne poparcie dla „Tarczy", a także dołączono do niego kilka wniosków.

„Prosimy o objęcie projektu Tarcza Wschód dedykowanym mechanizmem finansowym na poziomie europejskim, uwzględniającym strategiczne znaczenie wschodniej granicy Unii Europejskiej. Prosimy o utworzenie specjalnego programu finansowego dla regionów przygranicznych i przyfrontowych, takich jak Województwo Lubelskie, które z wielką odpowiedzialnością i ofiarnością realizują zadania o znaczeniu ogólnoeuropejskim – zarówno w wymiarze militarnym, infrastrukturalnym, jak i humanitarnym" - zawnioskowali radni powiatowi.

Nielegalni migranci niepotrzebni przed wyborami

W porządku obrad, jaki radni otrzymali przed sesją, nie pojawił się z kolei temat dotyczący podjęcia działań, które miałyby na celu ograniczenie zjawiska nielegalnej migracji. Zmianę porządku zaproponował przewodniczący **Piotr Szymczuk**. Tak więc radni mieli zająć się także wypracowaniem stanowiska w sprawie „podjęcia działań zmierzających do zatrzymania napływu nielegalnych migrantów i ich lokowania w województwie lubelskim". Już

fot. Powiat chełmski

na etapie głosowania w sprawie włączenia dodatkowego punktu do agendy spotkania okazało się, że temat ten wzbudza sporo kontrowersji. Za zmianami opowiedziało się bowiem 12 radnych (**Andrzej Derlak**, **Artur Juszczak**, **Bogusław Kudyba**, **Jerzy Kwiatkowski**, **Marcin Łopacki**, **Bernadeta Misiura**, **Mieczysław Neczaj**, **Lucyna Sado**, **Piotr Szymczuk**, **Jerzy Walczuk** i **Elżbieta Wiorko**), natomiast wstrzymali się: **Andrzej Dzirba**, **Marcin Łopacki**, **Iwona Wołoszkiewicz**, **Jarosław Wójcicki**, **Radosław Rakowiecki** i **Tomasz Szczepaniak**. W obradach nie brał udziału starosta **Piotr Deniszczuk**.

Radny **Jarosław Wójcicki** zauważył, że w jego opinii chyba wszystkim zależy na tym, aby ograniczyć, na ile się tylko da, zjawisko nielegalnej migracji, ale jego zasadnicze wątpliwości wzbudza jednak kontekst, w jakim projekt stanowiska pojawił się w czasie obrad.

- To stanowisko pojawiło się w takim dosyć dziwnym momencie, akurat teraz, przed drugą turą wyborów prezydenckich. Poza tym to stanowisko zaproponował klub radnych Prawa i Sprawiedliwości. Oczywiście radni z tego klubu mogą nam takie stanowiska prezentować i prosić o przegłosowanie, niemniej jest jedna grupa polityczna, która wyspecjalizowała się w grze na emocjach dotyczących nielegalnych migrantów. Nie chciałbym, abyśmy brali w tym udział. Składam więc wniosek formalny przed głosowaniem dotyczącym tego stanowiska, aby zarząd powiatu zwrócił się do wojewody lubelskiego z wnioskiem o udzielenie konkretnych informacji na temat tego, czy na terenie naszego województwa funkcjonują ośrodki dla nielegalnych imigrantów i ile ewentualnie osób tam przebywa, a jeśli nie, to czy planuje się utworzenie tego rodzaju ośrodków – stwierdził, odnosząc się do zagadnienia, radny Wójcicki.

Negatywnie do pomysłu zajmowania stanowiska w sprawie migrantów odniosła się też wiceprzewodnicząca rady **Lucyna Sado**.

- Zgadzam się z moim przedmówcą. Okres, w którym pojawiło się to stanowisko, nie jest najszczęśliwszy. Jeden z kandydatów w znaczący sposób wykorzystuje to zjawisko. Twierdzi, że ci imigranci nas zalewają. Ja tego na swoim terenie nie obserwuję. Sądzę jednak, że gdybyśmy zajęli takie stanowisko jako rada, to może to mieć wpływ na odbiór tego tematu przez społeczeństwo. Mieszkańcy mogą mieć takie wrażenie, że popieramy jednego z kandydatów. Nie powinniśmy się w to angażować. Nie w tej chwili i nie w takim stopniu. Możemy się oczywiście nad tym pochylić, ale nie teraz – oceniła radna Sado.

Swoją opinią podzielił się również radny **Andrzej Dzirba**.

- To stanowisko sformułowane jest w taki sposób, jak gdyby ten problem dotyczył tylko i wyłącznie województwa lubelskiego. Rozumiem więc, że wszystkich innych obszarów naszego kraju ten problem nie dotyczy? Wydaje mi się, że jeśli sprzeciwiamy się już lokowaniu nielegalnych migrantów, to nasze stanowisko powinno dotyczyć całego kraju. I podzielam opinię moich przedmówców, że czas, w którym proponowana jest ta uchwała, nie jest najbardziej fortunny – zauważył radny Dzirba.

Jedna sesja to zdecydowanie za mało

Radny **Marcin Łopacki** podziękował radnej Lucynie Sado, że wprowadziła do debaty nad stanowiskiem „głos rozsądku" i potwierdził, że w jego opinii stanowisko zostało sformułowane w dosyć populistycznym tonie.

- Wyczuwam tutaj próbę grania na emocjach. Problem oczywiście jest zauważalny. Musimy zrobić wszystko, aby zabezpieczyć interesy Polski. W dokumencie zauważono na przykład, że „do Polski przybyło kilka milionów osób, którym zapewniliśmy wyżywienie oraz mieszkanie". Wiemy jednak, że to przede wszystkim Ukraińcy. Sugerowałbym, aby się wstrzymać z głosowaniem i zaprosić na obrady przedstawiciela Straży Granicznej. Mógłby nam opowiedzieć, z czym tak naprawdę się mierzymy i jak możemy przeciwdziałać. Nie podgrzewajmy emocji. Odłóżmy to do następnych obrad lub zwołajmy sesję nadzwyczajną w tej sprawie – zawnioskował radny Łopacki.

Wicestarosta **Jerzy Kwiatkowski** wyjaśnił, że stanowisko zostało przygotowane już wcześniej, ale nie mogło zostać zaprezentowane, ponieważ ostatnia sesja miała miejsce dosyć dawno, bo 27 marca. Poza tym w jego opinii obaj kandydaci na prezydenta Polski przeciwni są relokacji uchodźców, więc nie dostrzega problemu, na który zwrócili uwagę inni radni.

- Nie wiem, o co wam chodzi – zwrócił się do przedmówców wicestarosta Kwiatkowski.

Ostatecznie raz jeszcze sformułowano wniosek formalny radnego Jarosława Wójcickiego, który poprosił o to, aby o szczegółowe wyjaśnienia na temat ośrodków dla nielegalnych migrantów poproszono wojewodę. Za jego przyjęciem zagłosowali wszyscy radni. Drugi wniosek – o przesunięcie głosowania w sprawie stanowiska na kolejne obrady lub osobną sesję – zgłosił raz jeszcze radny Marcin Łopacki. Wniosek został odrzucony 10 głosami „przeciw". Za głosowało ośmiu radnych.

Ostatecznie więc radni zostali zobligowani do zagłosowania nad przyjęciem stanowiska rady w sprawie napływu nielegalnych migrantów. Za przyjęciem tego stanowiska opowiedziało się 10 osób, przeciw było dwóch radnych, pięć osób wstrzymało się od opowiedzenia po jednej ze stron, a jedna osoba nie brała udziału w głosowaniu. **RC**

Domowa plantacja i mefedron

POW. CHEŁMSKI Blisko 900 porcji narkotyków, uprawa konopi i zarzuty, które mogą kosztować 24-latka nawet 10 lat życia za kratami — tak zakończyła się policyjna akcja w jednym z mieszkań na terenie powiatu chełmskiego. Kryminalni z Chełma zatrzymali młodego mężczyznę, który w miejscu zamieszkania przechowywał znaczną ilość mefedronu, marihuanę oraz prowadził domową uprawę konopi indyjskich.

Do zatrzymania doszło w środę (28 maja) po tym, jak policjanci zdobyli informacje mogące świadczyć o nielegalnej działalności młodego mężczyzny. Na miejscu ich podejrzenia szybko się potwierdziły. W pomieszczeniach mieszkalnych i gospodarczych funkcjonariusze znaleźli zbryloną białą substancję oraz susz roślinny. Wstępne badania wykazały, że zabezpieczony materiał to mefedron i marihuana. Ilość znaleziska pozwalałaby na przygotowanie nawet 900 porcji dilerskich.

Dodatkowo w jednym z pomieszczeń odkryto uprawę kilkunastu roślin konopi. 24-latek został zatrzymany i jeszcze następnego dnia usłyszał zarzuty w prokuraturze. Odpowie za posiadanie znacznej ilości substancji psychotropowych, środków odurzających oraz nielegalną uprawę.

Na wniosek śledczych sąd zastosował wobec niego trzymiesięczny tymczasowy areszt. Jak informuje nadkomisarz **Ewa Czyż**, rzeczniczka prasowa Komendy Miejskiej Policji w Chełmie, za tego typu przestępstwa grozi do 10 lat więzienia. **(apm)**

fot. KMP w Chełmie

Poszukiwany 19-latek włamał się do sklepu

GM. RUDA-HUTA Chełmscy policjanci zatrzymali poszukiwanego listem gończym 19-latka z powiatu chełmskiego. Jak się okazało, dwa dni wcześniej włamał się do sklepu w gminie Ruda-Huta i ukradł z kasy pieniądze. Na dodatek miał w mieszkaniu marihuanę.

W piątek (30 maja) policjanci udali się w miejsce, gdzie według ich wiedzy miał przebywać poszukiwany listem gończym 19-latek.

- Młody mężczyzna typowany był też przez kryminalnych jako sprawca kradzieży z włamaniem do miejscowego sklepu, do której doszło dwa dni wcześniej. Skradł stamtąd pieniądze z kasy fiskalnej – mówi nadkomisarz **Ewa Czyż**, rzeczniczka prasowa Komendy Miejskiej Policji w Chełmie.

Policjanci ustalili, że mężczyzna jest w garażu. Nie chciał otworzyć drzwi funkcjonariuszom. W pewnej chwili wyskoczył przez okno i podjął próbę ucieczki. Jednak już po chwili był w rękach policjantów.

- Podczas czynności funkcjonariusze w miejscu jego zamieszkania znaleźli i zabezpieczyli niewielkie ilości marihuany. Odzyskali też część skradzionych pieniędzy – dodaje Czyż. – 19-latek usłyszał zarzuty kradzieży z włamaniem i posiadania środków odurzających. Został też doprowadzony do zakładu karnego, gdzie spędzi blisko rok pozbawienia wolności za kradzieże z włamaniem. **(apm)**

Mogła doprowadzić do tragedii

CHEŁM Kierująca samochodem osobowym zignorowała czerwone światło i wjechała na przejazd kolejowy podczas opuszczania zapór. Uszkodziła drąg rogatki i spowodowała zagrożenie.

Do zdarzenia doszło w przedostatni dzień maja na przejeździe kolejowym przy ulicach Metalowej i Złotej w Chełmie. Funkcjonariusze z Posterunku Straży Ochrony Kolei w Chełmie prowadzili tam działania prewencyjne, których głównym celem była kontrola przestrzegania przepisów obowiązujących na obszarze kolejowym.

Mieszkanka powiatu włodawskiego wjechała samochodem osobowym na przejazd, kiedy opuszczanie zapór już się rozpoczęło. Nie zachowując szczególnej ostrożności i lekceważąc obowiązujące przepisy ruchu drogowego, uszkodziła drąg rogatki.

- Uszkodzoną po zdarzeniu rogatkę trzeba było naprawić, co powodowało dalsze utrudnienia dla kierowców. Przejazd w tym czasie został zabezpieczony, zgodnie z obowiązującymi procedurami bezpieczeństwa, a pociągi zwalniały do 20 km/h. Obecni na miejscu funkcjonariusze SOK do czasu udrożnienia przejazdu cały czas czuwali nad bezpieczeństwem kierujących i przemieszczających się przez przejazd – mówi insp. **Piotr Żłobicki** ze Straży Ochrony Kolei.

37-letnia kobieta za popełnione wykroczenie została ukarana mandatem w wysokości 500 złotych. Dodatkowo odpowie za uszkodzenie elementu infrastruktury przejazdu. **(apm)**

eprasa.pl d44131b677

Uczniowie w hołdzie historii

fot. UM Krasnystaw

POW. KRASNOSTAWSKI Już po raz dziewiętnasty odbył się Powiatowy Konkurs Historyczny „Ocalmy naszą przeszłość", którego organizatorami są Stowarzyszenie Porozumienie Ziemi Krasnostawskiej oraz Miejska Biblioteka Publiczna w Krasnymstawie. Tegoroczna edycja zgromadziła rekordową liczbę ponad 90 uczniów ze szkół podstawowych i ponadpodstawowych z terenu powiatu.

Uroczystość podsumowująca konkurs odbyła się 29 maja w Miejskiej Bibliotece Publicznej. Konkurs miał charakter interdyscyplinarny – uczniowie mogli zmierzyć się z tematyką historyczną w formie pisemnej, plastycznej lub multimedialnej.

W tegorocznej edycji konkursu „Ocalmy naszą przeszłość" jury wyłoniło zwycięzców w kilku kategoriach tematycznych i wiekowych. Wśród uczniów szkół podstawowych, którzy przygotowali prace pisemne, najwyżej oceniono tekst **Oliwii Hawryluk** ze Szkoły Podstawowej w Siennicy Nadolnej. Drugie miejsce zajęła **Natalia Dudek** z Publicznej Szkoły Podstawowej nr 1 w Krasnymstawie, a trzecie – ex aequo – **Maria Tokarczuk** i **Zuzanna Weremko** z Łopiennika Nadrzecznego.

W kategorii szkół ponadpodstawowych za najlepszą pracę pisemną uznano tekst **Jana Berbęcia** z Zespołu Szkół nr 1 w Krasnymstawie. Drugą lokatę zdobyła **Anna Ciechańska** z I LO w Krasnymstawie, natomiast trzecie miejsce przyznano **Nikoli Róg**, również z ZS nr 1.

Wśród prac multimedialnych na poziomie szkół podstawowych zwyciężyła **Anna Choma** z PSP nr 1 w Krasnymstawie. Drugie miejsce zdobył **Kaspian Proskura** ze SP w Siennicy Różanej, a trzecie – **Julia Mierzyńska**, również z PSP nr 1. W tej samej kategorii, ale wśród uczniów szkół ponadpodstawowych, triumfował **Paweł Kapuśniak** z II LO Krasnymstawie. Kolejne miejsca przypadły **Martynie Micewicz** z tej samej szkoły oraz **Weronice Ciołek** z ZS nr 2. Jury przyznało też wyróżnienie **Konradowi Łukasikowi** (ZS nr 2).

W kategorii prac zbiorowych nagrodzono duet **Karolina Kaczor** i **Kornelia Majstruk** z ZS nr 1, który zajął pierwsze miejsce. Drugą nagrodę otrzymały **Oliwia Górecka** i **Aleksandra Kalman** z II LO, a trzecią – **Anastazja Koryszko** i **Wiktoria Puła** z ZS nr 1.

Dużym zainteresowaniem cieszyła się też kategoria prac plastycznych. Wśród uczniów szkół podstawowych zwyciężyła **Julia Jasińska**. Drugie miejsce zdobyła **Martyna Bereza**, a trzecie – **Milena Franczak**. Wszystkie są uczennicami PSP nr 4 w Krasnymstawie. Wyróżniono także **Magdalenę Zadrąg** (PSP w Jaślikowie), **Aleksandrę Serwatkę**, **Adę Czaban** (obie z PSP nr 1 w Krasnymstawie) i **Maję Kostrzanowską** (PSP nr 4 w Krasnymstawie).

W grupie uczniów szkół ponadpodstawowych pierwsze miejsce za pracę plastyczną otrzymała **Julia Kendzierawska** z ZS nr 2. Drugą nagrodę przyznano **Wiktorii Jodełce** z II LO, a trzecią – **Emilii Nowosad** z ZS nr 1. Wyróżnienia powędrowały do **Anny Nowak** (II LO), **Martyny Poszytek** (I LO) i **Katarzyny Sitarz** (ZS nr 1).

Dodatkową nagrodę za najliczniejszy udział uczniów w konkursie otrzymał Zespół Szkół nr 1 im. Tadeusza Kościuszki w Krasnymstawie.

AK

Zmiana na stanowisku zastępcy wójta

GM. FAJSŁAWICE Po ponad sześciu latach pracy na stanowisku zastępcy wójta i niemal trzech dekadach zaangażowania w życie lokalnej społeczności, na emeryturę odszedł Mieczysław Paluch. Jego miejsce 1 czerwca zajął Ryszard Kaisz, mieszkaniec Boniewa, doświadczony urzędnik i społecznik.

Nowym zastępcą wójta został Ryszard Kaisz
fot. UG Fajsławice

Mieczysław Paluch przez 27 lat pełnił funkcję dyrektora Szkoły Podstawowej i Gimnazjum w Fajsławicach, przyczyniając się do stworzenia bezpiecznego i przyjaznego środowiska nauki dla wielu pokoleń uczniów. Angażował się również w działalność samorządową jako radny gminy, radny powiatu krasnostawskiego oraz zastępca wójta gminy.

- Dziękuję za wszystkie lata owocnej współpracy, wzajemnego zaufania i wsparcia. Twój profesjonalizm, spokój i wyważone decyzje były nieocenioną pomocą zarówno w codziennym funkcjonowaniu urzędu, jak i w podejmowaniu kluczowych decyzji dla naszej wspólnoty. Bagaż doświadczeń, który udało się nam wspólnie zgromadzić, pozostanie cennym dziedzictwem dla przyszłych działań samorządu - dziękował **Janusz Pędzisz**, wójt Fajsławic.

Nowym zastępcą wójta został **Ryszard Kaisz**, od dziesięciu lat mieszkaniec Boniewa. Z gminą łączą go więzi rodzinne. Przez 17 lat pracował w Agencji Restrukturyzacji i Modernizacji Rolnictwa w Lublinie. Jest współzałożycielem i aktywnym członkiem Koła Gospodyń Wiejskich „Niezłe Ziółka" w Boniewie, zaangażowanym w inicjatywy społeczno-kulturalne. Wraz z żoną, pracującą w Biurze Powiatowym ARiMR w Krasnymstawie, wychowują trójkę dzieci.

- Bardzo dziękuję za zaufanie panów wójtów i daną mi szansę na wykazanie się w szerszym wymiarze mojej działalności na rzecz naszej gminy. Wieloletnie doświadczenie w administracji państwowej pozwala mi czuć się pewniej na powierzonym stanowisku. Jestem mieszkańcem naszej gminy od 10 lat i zauważam potrzeby i wyzwania stawiane przez naszych mieszkańców. Mam nadzieję, że uda mi się wypełnić pustkę po odejściu tak doświadczonego pracownika, jakim był zastępca wójta pan Mieczysław Paluch i wniosę coś dobrego od siebie - powiedział Kaisz.

Wójt Janusz Pędzisz życzył nowemu zastępcy powodzenia na nowym etapie kariery zawodowej.

- Wierzę, że nasza współpraca będzie układać się równie dobrze, jak ta, którą miałem zaszczyt prowadzić z panem Mieczysławem Paluchem. Mam nadzieję, że wspólnie będziemy kontynuować działania na rzecz dobra mieszkańców gminy Fajsławice z tą samą energią, odpowiedzialnością i zaangażowaniem - powiedział Pędzisz.

AK

GMINA FAJSŁAWICE Doceniono wieloletnią działalność kulturalną

Medal dla Barbary Sobczuk

W Lubelskim Urzędzie Wojewódzkim odbyły się uroczystości z okazji Dnia Działacza Kultury. Wśród wyróżnionych znalazła się Barbara Sobczuk z Siedlisk Drugich, wieloletnia animatorka życia kulturalnego gminy. Wojewoda Krzysztof Komorski uhonorował ją Medalem 105-lecia Lubelskiego Urzędu Wojewódzkiego za szczególny wkład w rozwój i promocję kultury lokalnej.

fot. UG Fajsławice

Podczas wydarzenia wojewoda lubelski **Krzysztof Komorski** podkreślił, że kultura odgrywa kluczową rolę w życiu każdej społeczności. To ona kształtuje naszą tożsamość, wyznacza kierunki rozwoju wspólnoty i tworzy przestrzeń dla przyszłych pokoleń.

W uroczystości uczestniczył również wójt gminy Fajsławice **Janusz Pędzisz** oraz **Barbara Sobczuk**, mieszkanka Siedlisk Drugich, która znalazła się w gronie 118 wyróżnionych osób.

- Pani Barbara od lat związana jest z zespołem śpiewaczym „Siedliszczanki", który od ponad czterech dekad reprezentuje naszą gminę na festiwalach, konkursach i przeglądach w całym regionie, zdobywając liczne nagrody i wyróżnienia. Pani Barbara to także utalentowana rękodzielniczka. Jej pięknie wykonane serwety, bieżniki, ozdoby świąteczne i inne dzieła szydełkowe zachwycają precyzją i estetyką. Każda praca to dowód pasji, cierpliwości i serca, jakie wkłada w swoją twórczość. Potwierdzeniem jej talentu jest m.in. wyróżnienie w 18. Wojewódzkim Przeglądzie Rękodzieła i Twórczości Seniorów „Aktywni - Kreatywni w Kulturze" w 2023 roku - mówi **Aleksandra Granat** z UG Fajsławice.

Pani Barbara regularnie prezentuje swoje prace na kiermaszach, dożynkach oraz licznych wydarzeniach kulturalnych w całym województwie. Jako aktywna członkini Klubu Twórców Ludowych działającego przy Krasnostawskim Domu Kultury, z ogromnym zaangażowaniem promuje dziedzictwo kulturowe regionu, pielęgnując lokalne tradycje i przekazując je kolejnym pokoleniom.

- Jesteśmy dumni, że w naszej społeczności działają osoby tak zaangażowane, jak pani Barbara Sobczuk – ambasadorka kultury i tradycji. Z całego serca gratulujemy i życzymy dalszych sukcesów, inspiracji oraz niegasnącej energii do tworzenia - podsumowuje Granat.

AK

Strażacy oddali cześć pierwszemu komendantowi

POW. KRASNOSTAWSKI Delegacja emerytowanych i czynnych strażaków z powiatu krasnostawskiego odwiedziła Prudnik w województwie opolskim. Wizyta, zainicjowana ubiegłoroczną akcją pomocową po powodzi, stała się okazją do oddania hołdu śp. płk. Mikołajowi Szrubowiczowi, pierwszemu komendantowi Powiatowej Straży Pożarnej w Krasnymstawie, a także do udziału w opolskich obchodach Dnia Strażaka oraz integracji z lokalnymi środowiskami strażackimi.

Członkowie Koła Związku Emerytów i Rencistów Pożarnictwa RP przy Komendzie Powiatowej PSP w Krasnymstawie oraz druhowie z miejscowych jednostek OSP udali się z wizytą do Prudnika w województwie opolskim. Wyjazd odbył się na zaproszenie tamtejszego Koła ZEiRP RP i był wyrazem podziękowania za wsparcie oraz okazją do zacieśnienia strażackiej współpracy i przyjaźni między regionami.

- Wizytę naszą zainicjowała powódź, jaka nawiedziła Dolny Śląsk we wrześniu 2024 r., podczas której zalana została posesja jednego z emerytów w powiecie prudnickim. Koleżanki i koledzy z naszego koła oraz funkcjonariusze KP PSP w Krasnymstawie włączyli się do akcji „pomóż powodzianom" i zebrane środki finansowe przekazali poszkodowanemu w tej powodzi emerytowi KP PSP z Prudnika na jego osobiste konto - opowiada prezes koła **Henryk Knap**.

Strażacy z Krasnegostawu wraz z rodziną śp. płk. Mikołaja Szrubowicza oraz miejscowymi emerytami złożyli wiązankę i zapalili znicze na grobie pierwszego komendanta straży pożarnej w Krasnymstawie.

- Naszą inicjatywę wsparli: starosta **Janusz Szpak** i burmistrz miasta Krasnystaw **Daniel Miciuła**, przekazując gadżety promujące nasz powiat i miasto. Obficie natomiast zaopatrzyły naszą delegację miejscowe zakłady produkujące na co dzień artykuły spożywcze - dodaje prezes.

Delegacja z Krasnegostawu wzięła udział w XXVII Pielgrzymce Strażaków Województwa Opolskiego na Górę Świętej Anny. W trakcie pobytu strażacy odwiedzili także zabytki Nysy, m.in. bazylikę św. Jakuba, Twierdzę Nysa. Uczestniczyli też w pikniku strażackim z okazji wojewódzkich obchodów Dnia Strażaka. Zwiedzili sanktuarium Świętej Anny, zamek w Mosznej. Byli też przy Pomniku Czynu Powstańczego. Krasnostawska delegacja spotkała się z zastępcą komendanta PSP w Prudniku, st. bryg. **Tomaszem Protasiem**. Rozmawiano między innymi o współpracy.

- Zarząd naszego koła zaprosił delegację prudnickiego koła na rewizytę do Krasnegostawu w 2026 roku - zaproszenie zostało przyjęte - podsumował Knap. **AK**

fot. M. Dziedzic

eprasa.pl d44131b677

KRASNYSTAW Mieszkanka oskarża, burmistrz odpiera zarzuty

Burza wokół ul. Cegielnianej

„Krasnostawski internet" znów zawrzał... Wszystko za sprawą emocjonalnego wpisu mieszkanki ulicy Cegielnianej, która - kolejny raz - publicznie skrytykowała władze miasta. Ponownie zarzuciła im wieloletnie zaniedbania w sprawie modernizacji drogi dojazdowej, twierdząc, że zły stan nawierzchni utrudnił służbom ratunkowym dotarcie do chorego sąsiada. Kobieta nie kryje żalu i frustracji, wskazując palcem urzędników. Burmistrz wyjaśnia, że zarzuty kierowane pod jego adresem są całkowicie nieuzasadnione.

O potrzebie remontu ulicy Cegielnianej mówi się od lat. Pomimo licznych starań zarówno ze strony mieszkańców, jak i władz miasta, problem wciąż pozostaje nierozwiązany. Sprawa jest skomplikowana – na przeszkodzie stoją między innymi uwarunkowania terenowe oraz sąsiedzki konflikt, który dodatkowo utrudnia podjęcie konkretnych działań. Temat wielokrotnie pojawiał się w rozmowach i dyskusjach, również na forum publicznym.

W marcu jedna z mieszkanek ulicy Cegielnianej zabrała głos podczas sesji Rady Miasta Krasnystaw, zwracając uwagę na wieloletnie zaniedbania. Wkrótce po tym spotkaniu opublikowała emocjonalny wpis w mediach społecznościowych, w którym skrytykowała brak postępów w sprawie drogi dojazdowej do jej posesji. Kolejny post mieszkanki pojawił się 3 czerwca – ponownie publicznie wyraziła swoje niezadowolenie z działań miejskich władz, apelując o realne i szybkie rozwiązania w tej sprawie.

Autorka emocjonalnego wpisu z czerwca ponownie zwróciła się do władz Krasnegostawu. Opisała sytuację, jaka miała miejsce w nocy (z 2 na 3 czerwca), kiedy zmarł jej sąsiad. Opisuje, że wzywana karetka oraz straż pożarna miały problemy z dotarciem do jego domu. Jak wyjaśniła, pomimo szybkiej reakcji i zaangażowania służb, nie udało się uratować życia mężczyzny. Wyraziła frustrację, że mimo licznych interwencji do tej pory stan drogi się nie zmienił. Zarzuty zostały skierowane do byłych i obecnych władz miasta.

Głos w sprawie zabrał wywołany do tablicy burmistrz **Daniel Miciuła.**

- Przede wszystkim w tej chwili należy się spokój i uszanowanie żałoby bliskich zmarłego. Składam im głębokie wyrazy współczucia. Jestem zszokowany wpisem mieszkanki, który jest pełen nieprawdziwych informacji i manipulacji, jak również ociera się o zniesławienie. Uważam, że pani (...) cynicznie wykorzystuje ludzką tragedię, co jest poniżej jakiejkolwiek krytyki. Z tego, co wiem, służby ratunkowe dotarły na miejsce szybko, a stan drogi nie miał wpływu na wynik przeprowadzonej akcji. Nie zgłoszono do nas zastrzeżeń w tej sprawie. Tymczasem pani (...) insynuuje, jakoby mieszkaniec zmarł z winy burmistrza, z premedytacją rozpętuje również kampanię hejtu wobec mojej zastępczyni. To oburzające i nie ma na to mojej zgody, poważnie rozważamy kroki prawne – skomentował sytuację burmistrz miasta.

W internetowym poście opublikowanym w mediach społecznościowych mieszkanka ulicy Cegielnianej zarzuca, że mimo jej wystąpienia na sesji rady miasta, do dziś nie widać żadnych efektów działań ze strony urzędu.

- Urząd miasta wykorzystał jak dotąd wszelkie możliwości rozwiązania sytuacji, nie wiem, co moglibyśmy zrobić więcej w tak krótkim czasie. Jak już wielokrotnie podkreślałem, problem nie jest nowy, ale trwa od wielu lat, odsyłam do pełnej odpowiedzi na skargę pani (...), punkt po punkcie można przeanalizować nasze działania. Zaznaczę też, że pojawiające się we wpisie, jak również w niektórych przekazach medialnych zdjęcie nieprzejezdnej drogi nie jest zdjęciem ulicy Cegielnianej. To zdjęcie drogi technicznej będącej w zarządzie GDDKiA - stwierdził Daniel Miciuła.

W obliczu tej trudnej i przykrej sytuacji głos opinii publicznej skierował się również w stronę **Marcina Wilkołazkiego** – obecnego przewodniczącego rady miasta, od lat aktywnie zaangażowanego radego w działalność krasnostawskiego samorządu.

- Problem utrudnionego dojazdu do posesji przy ulicy Cegielnianej jest nierozwiązany od wielu lat i z informacji, które obecnie otrzymujemy ze strony urzędu miasta, wynika, że jest on znacznie trudniejszy do załatwienia, niż było nam to przedstawiane wcześniej. Jako radni sprawę części ulicy Cegielnianej od strony ul. Sikorskiego traktujemy bardzo poważnie. Ten odcinek drogi był przedmiotem wielu naszych interpelacji i wniosków, a także spotkań z mieszkańcami oraz dyskusji podczas posiedzeń komisji, zarówno w obecnej, jak i poprzednich kadencjach. Poza tym kilka tygodni temu rozpatrywaliśmy trzy pisma, które wpłynęły w tej sprawie do biura rady miasta od mieszkanki - powiedział nam Marcin Wilkołazki.

Przypomniał, że w ubiegłej kadencji miasto zaproponowało wykonanie projektu technicznego drogi – łącznika, który miał rozwiązać problem ulicy Cegielnianej.

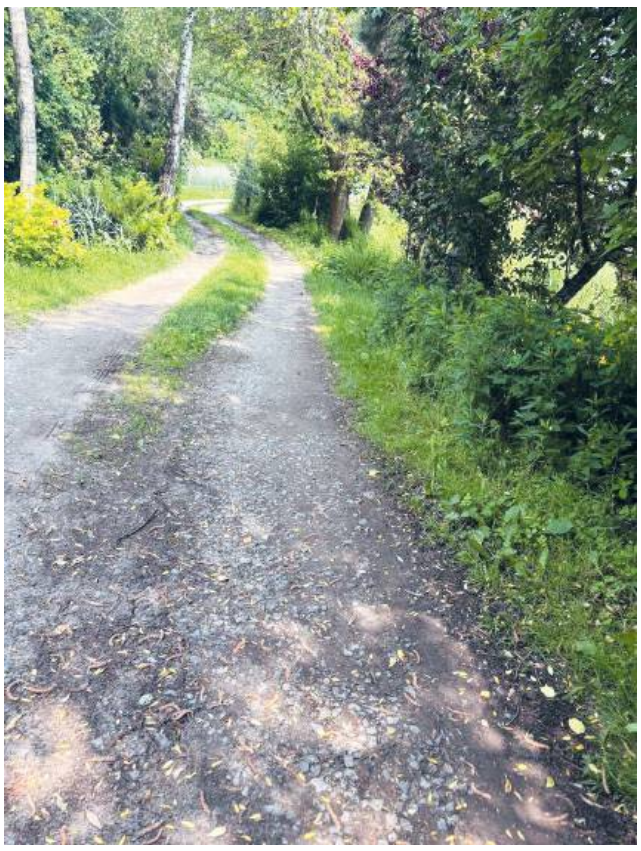

- Rada miasta zabezpieczyła na ten cel odpowiednie środki finansowe. Jednak jak się później okazało, pomimo opracowanego projektu rozwiązanie to zostało porzucone. Z tego, co nam wiadomo ze względu m.in. na plany budowy trasy S17, uwarunkowania terenowe oraz spór sąsiedzki. Taka sama otwartość i gotowość na pozytywne rozwiązanie problemu jest ze strony rady miasta także obecnie. Dlatego, mając na uwadze przede wszystkim dobro i oczekiwania mieszkańców, zamierzamy wspierać konstruktywne działania miasta zmierzające do znalezienia rozsądnego i skutecznego rozwiązania, które będzie akceptowalne przez zainteresowane osoby i wreszcie zapewni dojazd do wszystkich posesji przy ulicy Cegielnianej – podsumował sytuację przewodniczący miasta Marcin Wilkołazki.

AK

Polsko-szwedzka współpraca nabiera tempa

KRASNYSTAW Delegacja z Krasnegostawu odwiedziła szwedzkie miasto partnerskie Alvesta, gdzie wspólnie z lokalnymi władzami zainicjowano nowe kierunki współpracy w obszarach edukacji, kultury, sportu i przedsiębiorczości.

W ostatnich dniach delegacja z Krasnegostawu, na zaproszenie burmistrza Alvesty, **Per Ribacke**, przebywała w szwedzkim mieście partnerskim. Wizyta miała na celu odnowienie i zacieśnienie relacji między samorządami.

Podczas pobytu odbyły się liczne wizyty studyjne, prezentacje oraz spotkania, podczas których omawiano działalność obu samorządów.

fot. UM Krasnystaw

- Wymieniliśmy się doświadczeniami na temat funkcjonowania naszych samorządów oraz zarysowaliśmy obszary przyszłej współpracy. To m.in.: edukacja i wymiana młodzieży, przedsięwzięcia sportowe i kulturalne, polityka senioralna, wsparcie rozwoju przedsiębiorczości, rekreacja i turystyka. Zadeklarowaliśmy również wspólne aplikowanie o środki zewnętrzne na realizację projektów - mówi burmistrz Krasnegostawu **Daniel Miciuła**.

Alvesta to jedno z czterech miast partnerskich Krasnegostawu. Pozostałe to: **Žatec** w Czechach, **Turijsk** na Ukrainie oraz Püspökladány na Węgrzech. Współpraca z nimi obejmuje różnorodne inicjatywy kulturalne, edukacyjne i społeczne, które mają na celu wzajemne poznanie i wymianę doświadczeń między społecznościami.

AK

Oliwia ukończyła Akademię Liderów RP

KRASNYSTAW Oliwia Chodun, radna Młodzieżowej Rady Miasta Krasnystaw, z sukcesem ukończyła pełny program Akademii Liderów Rzeczypospolitej Polskiej. To szkolenie, obejmujące trzy etapy edukacyjne, miało na celu rozwijanie umiejętności liderskich, projektowych i komunikacyjnych młodych liderów z całej Polski.

Oliwia Chodun ukończyła wszystkie trzy etapy prestiżowego programu Akademii Liderów Rzeczypospolitej Polskiej. Pierwszy stopień szkolenia odbył się w Krasnymstawie i miał formę intensywnego, jednodniowego kursu, podczas którego uczestnicy rozwijali kluczowe kompetencje liderskie. W ramach drugiego etapu nasza radna pogłębiała swoją wiedzę z zakresu zarządzania projektami, wystąpień publicznych, pozyskiwania środków oraz metodyki Design Thinking. Zwieńczeniem całego cyklu był pięciodniowy obóz w Warszawie, gdzie uczestnicy brali udział w zaawansowanych warsztatach prowadzonych przez ekspertów z dziedzin takich jak przywództwo, komunikacja i strategie biznesowe.

fot. MRMK

- Udział w programie Akademii Liderów był dla mnie niezwykle cennym doświadczeniem i dał mi możliwość rozwoju umiejętności przywódczych. Nauczyłam się skutecznej komunikacji interpersonalnej, kreatywnego podejścia do rozwiązywania problemów oraz pracy w zespole i analitycznego podejmowania decyzji. Jestem przekonana, że zdobytą na szkoleniach wiedzę i umiejętności wykorzystam w dorosłym życiu. Poza tym podczas zajęć poznałam fantastycznych ludzi z różnych stron Polski, z którymi świetnie się dogadywałam i mam kontakt do dzisiaj. Czuję, że był to wartościowy czas, który pozytywnie wpłynął na mój rozwój osobisty. Cieszę się, że miałam możliwość udziału w tym programie. Zdecydowanie było warto - opowiedziała nam Oliwia.

Program Akademia Liderów Rzeczypospolitej prowadzony był przez Fundację Inicjatyw Młodzieżowych, a udział przedstawicieli krasnostawskiej rady w szkoleniach był wspierany i koordynowany przez opiekuna rady **Marcina Wilkołazkiego**.

- Członkowie naszej młodzieżowej rady, to osoby ambitne, zaangażowane w działanie, a jednocześnie nastawione na rozwój osobisty i zdobywanie nowych kompetencji. Dlatego chętnie biorą udział w szkoleniach, spotkaniach oraz warsztatach rozwojowych. Programy tego typu są dla naszych młodzieżowych radnych nie tylko okazją do zdobywania praktycznej wiedzy i nowych umiejętności, ale również szansą na rozwój kompetencji, które mogą nam pomóc w efektywnym działaniu na rzecz Krasnegostawu - podsumował opiekun rady.

AK

Wybrano wykonawcę wieży widokowej

KRASNYSTAW W samym centrum Krasnegostawu, na terenie objętym ochroną konserwatorską, stanie nowa atrakcja turystyczna – 24-metrowa wieża z panoramicznym widokiem na miasto. Samorząd zakończył już procedurę wyboru wykonawcy zadania, które ma na celu podkreślenie piękna lokalnego krajobrazu i zabytkowego układu urbanistycznego.

Wieża o lekkiej, ażurowej konstrukcji metalowej ma zapewniać panoramiczny widok 360 stopni na Krasnystaw i jego okolice. Inwestycja przewiduje nie tylko budowę konstrukcji, ale również zagospodarowanie terenu wokół – planowane są nasadzenia roślin, ustawienie ławek i utwardzenie nawierzchni. Lokalizacja została dobrana tak, aby nie zakłócać widoku na historyczną zabudowę objętą ochroną konserwatorską.

- Wieża widokowa to element infrastruktury turystycznej, którą staramy się powoli tworzyć w Krasnymstawie, także w związku z rozwojem marki turystycznej Kraszczady. Jesteśmy przekonani, że będzie ciekawą atrakcją zarówno dla gości odwiedzających nasze miasto i region, jak i dla samych mieszkańców. Jako lokalizację wskazaliśmy teren przy ulicy Rzecznej (tzw. plac cyrkowy). Wieża ma mieć lekką, ażurową konstrukcję metalową z elementami drewnianymi oraz wyposażeniem tj. instalacją odgromową i oświetleniem. Widok z wieży będzie rozciągał się na układ urbanistyczny i obiekty zabytkowe miasta. Inwestycja jest zaplanowana do realizacji w ramach projektu „Wzmocnienie potencjału turystycznego obszaru MOF Krasnegostawu poprzez stworzenie i modernizację sieci atrakcji turystycznych wraz z infrastrukturą towarzyszącą - podaje szczegóły **Magdalena Górecka**, kierownik działu promocji w urzędzie miasta.

Najkorzystniejszą ofertę złożyła firma KRAKLAB Sp. z o.o. z Krakowa, która zadeklarowała wykonanie zadania za kwotę 60 039,38 zł brutto. Do przetargu zgłosiło się w sumie pięciu oferentów. Swoje propozycje przedstawili również: Janusz Kalamarz (SAN-PROJ) z Przeworska – 78 000 zł, Infra-Tel Sp. z o.o. z Rybnika – 84 624 zł, Lewen Lipiec z Jastkowa – 84 870 zł oraz Energoprojekty Sp. z o.o. z Białegostoku – 146 370 zł.

Dokumentacja ma być gotowa w ciągu sześciu miesięcy od podpisania umowy. Nowa wieża ma stać się nie tylko punktem widokowym, ale także wizytówką Krasnegostawu, a jej otoczenie miejscem spotkań i spacerów. Z uwagi na lokalizację inwestycji w obszarze wpisanym do rejestru zabytków, w razie potrzeby przewidziano również uzgodnienia z konserwatorem zabytków.

AK

eprasa.pl d44131b677

GMINA WŁODAWA Woda czysta, policjanci oddelegowani, punkt medyczny zorganizowany, obiekty noclegowe skontrolowane przez strażaków...

Szykują się do sezonu turystycznego

Kilkunastu przedstawicieli służb, samorządu oraz lokalnych przedsiębiorców spotkało się w Starostwie Powiatowym we Włodawie, aby omówić przygotowania do nadchodzącego sezonu letniego nad Jeziorem Białym. W centrum rozmów znalazły się kwestie bezpieczeństwa, zabezpieczenia medycznego, jakości wody w kąpieliskach, porządku publicznego i wyzwań organizacyjnych, które od lat towarzyszą masowemu napływowi turystów do Okuninki.

Zwiększona liczba turystów nad Jeziorem Białym w sezonie to również wzrost zagrożeń – od zakłóceń porządku po poważne incydenty. Dlatego, jak poinformował podinsp. **Andrzej Kowalski**, zastępca komendanta powiatowego policji we Włodawie – od 1 lipca do końca wakacji w Okunince pełnić będzie służbę 12 dodatkowych funkcjonariuszy prewencji, oddelegowanych z innych jednostek. Policjanci będą obecni także w weekendy czerwca, zanim jeszcze rozpocznie się kalendarzowe lato.

- Naszym celem jest obecność prewencyjna. Nie będziemy tolerować łamania prawa. Będziemy widoczni i aktywni – zaznaczył komendant.

W gotowości pozostaje również Państwowa Straż Pożarna. Komendant **Robert Barszczewski** poinformował o zakończonych kontrolach obiektów noclegowych, gastronomicznych i rozrywkowych. Sprawdzono drogi ewakuacyjne, stan hydrantów oraz funkcjonowanie urządzeń przeciwpożarowych. Strażacy są przygotowani do szybkiej reakcji w razie zagrożenia.

Jednym z najbardziej palących problemów, na który od lat zwracają uwagę służby, jest zabezpieczenie medyczne. Jak przekazała **Dorota Rybaczuk**, dyrektor Stacji Ratownictwa Medycznego w Chełmie, w sezonie letnim nad bezpieczeństwem zdrowotnym turystów będą czuwać zespoły ratownicze z Włodawy, Urszulina i sezonowy punkt z karetką w Okunince.

- W sezonie letnim liczba wyjazdów karetek rośnie kilkukrotnie. To są konkretne liczby, konkretne zagrożenia – podkreśliła Rybaczuk.

Starosta **Mariusz Zańko** wskazał jednak na trudności związane z systemowym korzystaniem z różnych karetek (szpitalnych i ratowniczych), które często w praktyce nie mogą się wzajemnie zastępować w sytuacjach awaryjnych. Jego zdaniem to poważny problem organizacyjny, który wymaga rozwiązań ponadlokalnych.

O stan sanitarno-epidemiologiczny zadba Państwowy Powiatowy Inspektorat Sanitarny. Inspektor **Mariusz Januszko** zapewnił, że kąpieliska są czyste, bezpieczne, a stan wód dobry. Nie obowiązują zakazy kąpieli, a aktualne badania nie wskazują na zagrożenia mikrobiologiczne. Sytuacja pandemiczna również nie budzi niepokoju – liczba przypadków grypy i COVID-19 znacząco spadła.

Dariusz Semeniuk, wójt gminy Włodawa, przypomniał o potrzebie przestrzegania ciszy nocnej w Okunince i zwrócił uwagę na plagę nielegalnych, niezapowiedzianych imprez plenerowych, które wymykają się spod kontroli.

- Apelujemy do organizatorów o wcześniejsze zgłaszanie wydarzeń. Potrzebujemy narzędzi, by odpowiednio reagować – podkreślił wójt. Mówił również o problemach z nielegalnym parkowaniem oraz zaśmiecaniem przestrzeni publicznej, które są powtarzającym się problemem każdych wakacji.

W dyskusji głos zabrali także lokalni przedsiębiorcy. **Włodzimierz Lisowski** zwrócił uwagę na ograniczony dostęp do wypożyczalni łodzi motorowych. Jak zaznaczył, wiele osób przyjeżdżających nad jezioro nie ma własnych jednostek, a obecnie brakuje legalnych możliwości skorzystania z takiego sprzętu.

Na zakończenie spotkania starosta **Mariusz Zańko** przypomniał, że 14 czerwca odbędzie się „Żelazny Triathlon", który tradycyjnie otwiera sezon turystyczny w powiecie włodawskim. Zawody mają przyciągnąć sportowców i kibiców z całego regionu, a jednocześnie przypomnieć o konieczności aktywnego, zdrowego i odpowiedzialnego wypoczynku.

- Jezioro Białe to perła naszego pojezierza. W sezonie przebywa tu kilkadziesiąt tysięcy osób. Wszyscy musimy zadbać o to, by był to sezon bezpieczny, dobrze zorganizowany i udany dla wszystkich – podsumował starosta. **LP**

Jeden zły skręt - cztery rozbite samochody

GM. STARY BRUS 78-letni kierujący volkswagenem golfem nie upewnił się, czy może bezpiecznie skręcać w lewo i wjechał pod ciężarowego mercedesa. Siła uderzenia odrzuciła go i uderzył w jadącego za nim jeepa. Natomiast mercedes walnął w zaparkowaną toyotę.

fot. KPP we Włodawie

Do zdarzenia tego doszło w piątek (30 maja) po godzinie 9.00 w Starym Brusie. Ponieważ golf i mercedes miały większe uszkodzenia, policjanci zatrzymali dowody rejestracyjne pojazdów. Na dodatek kierowca volkswagena trafił do szpitala. Na szczęście jednak nie doznał poważnych obrażeń ciała. Wszyscy kierujący byli trzeźwi.

Policjanci apelują o rozważną i ostrożną jazdę.

- Pamiętajmy, że tylko stosując się do przepisów ruchu drogowego oraz zachowując szczególną uwagę, można uniknąć wypadków i kolizji - ostrzega podinspektor **Bożena Szymańska** z KPP we Włodawie. **(apm)**

Nagrodzone w konkursie filmowym UMCS

WŁODAWA Marika Hładun i Jaryna Truchan, uczennice klasy III B I Liceum Ogólnokształcącego im. Tadeusza Kościuszki we Włodawie, zostały docenione przez jury Konkursu Filmowego „Wiosenne obrazy i dźwięki natury" organizowanego przez Wydział Nauk o Ziemi i Gospodarki Przestrzennej Uniwersytetu Marii Curie-Skłodowskiej w Lublinie.

Wydarzenie odbyło się z okazji Dnia Ziemi i miało na celu promowanie wrażliwości na piękno przyrody oraz rozwijanie umiejętności audiowizualnych wśród młodzieży. Konkurs skierowany był do uczniów szkół ponadpodstawowych, a jego uczestnicy nadsyłali autorskie filmy ilustrujące wiosenne przejawy życia w naturze.

fot. I LO we Włodawie

Marika Hładun zdobyła trzecie miejsce za film pt. „Spokój duszy", natomiast **Jaryna Truchan** otrzymała wyróżnienie za pracę zatytułowaną „Na łonie wiosennej natury". Obie realizacje spotkały się z uznaniem komisji konkursowej, która zwróciła uwagę na oryginalne ujęcie tematu oraz walory estetyczne i dźwiękowe zgłoszonych prac.

W ramach nagrody uczennice wezmą udział w warsztatach przyrodniczych organizowanych przez Nadleśnictwo Janów Lubelski. **LP**

Podpisali umowę na drogę i otworzyli most

POW. WŁODAWSKI Już została podpisana umowa na remont 2,1-kilometrowego odcinka drogi wojewódzkiej nr 816, łączącego Hannę i Dołhobrody. Odbyło się również oficjalne otwarcie nowego mostu na rzece Włodawka, na trasie Włodawa – Chełm.

Umowę na realizację zadania pn. „Remont drogi wojewódzkiej nr 816 na odcinku od km 43+200 do km 45+300" podpisali: dyrektor Zarządu Dróg Wojewódzkich w Lublinie **Paweł Szumera** oraz reprezentujący wykonawcę – firmę Pref-Bet Wytwórnia Mas Bitumicznych, Betonu i Prefabrykatów Sp. z o.o. – **Bogusław Kaleta**.

Zakres prac przewidzianych w umowie obejmuje kompleksowy remont 2,1-kilometrowego odcinka drogi wojewódzkiej nr 816, łączącego miejscowości Hanna i Dołhobrody. Roboty będą obejmowały m.in. frezowanie istniejącej nawierzchni, wykonanie nowych warstw bitumicznych jezdni, poboczy oraz oznakowania poziomego.

fot. Powiat Włodawski

- Działania podejmowane wspólnie z Zarządem Dróg Wojewódzkich w Lublinie wpisują się w szerszą strategię modernizacji infrastruktury drogowej na obszarze powiatu włodawskiego. Wspieramy remonty i przebudowy nie tylko jako samorząd, ale przede wszystkim jako partner zaangażowany w rozwój regionu. Odcinek drogi wojewódzkiej nr 816, który będzie remontowany, ma istotne znaczenie dla mieszkańców gmin nadbużańskich oraz dla ruchu turystycznego. Jednocześnie cieszymy się, że dziś mogliśmy uczestniczyć w oficjalnym otwarciu nowego mostu nad Włodawką na trasie Włodawa–Chełm. To kolejny krok w kierunku poprawy spójności komunikacyjnej naszego powiatu – podkreślił starosta włodawski **Mariusz Zańko**. **LP**

Znów wzywa Zew Natury!

WŁODAWA Marzysz o ucieczce od miejskiego zgiełku i zanurzeniu się w świecie muzyki, sztuki i natury? Jeśli tak, to Zew Natury XII Festiwal Sztuk Naturalnych we Włodawie to wydarzenie, którego nie możesz przegapić! W dniach 25-27 lipca czeka na Ciebie niezapomniana atmosfera, pełna koncertów, warsztatów i spotkań z ludźmi, którzy kochają sztukę i przyrodę.

Piątek i niedziela to dni zarezerwowanie na główne koncerty, które odbędą się we włodawskim amfiteatrze. Te imprezy będą biletowane.

Sobotnie wydarzenia skupiać się będą wokół włodawskiego czworoboku i to właśnie tam stanie mała scena Zewu Natury. Tu również nie zabraknie dobrej muzyki, konkursów kulinarnych, strefy gastronomicznej i strefy chill. Te spotkania oraz koncerty są całkowicie bezpłatne.

Jedną z gwiazd festiwalu będą **Brathanki**.

- Możemy już uchylić rąbka tajemnicy i zaprosić konkretnie na piątkowy koncert jednej z najbardziej rozpoznawalnych grup muzycznych w Polsce. Kto nie zna hitów takich jak: „Czerwone Korale", „Siebie dam po ślubie" czy „W kinie, w Lublinie – kochaj mnie!" Śledząc nasz fanpage na Facebooku lub stronę wdk.wlodawa.eu, będziecie państwo na bieżąco informowani o kolejnych szczegółach tego dużego wydarzenia! – mówi **Łukasz Zdolski**, dyrektor Włodawskiego Dom kultury.

Na dwóch scenach przewinie się mnóstwo znanych i cenionych artystów. Niezmiennie od lat będziemy mogli usłyszeć gospodarzy festiwalu – Zespół **Neoklez**, w swoim rodzinnym mieście wystąpi również **ZAGI.** Miłośników energetycznej muzyki WDK zaprasza na koncert zespołu **DR GREE,** który zrobił niesamowity show podczas Dni Włodawy.

Zew Natury objął patronatem burmistrz miasta **Wiesław Muszyński**. **LP**

eprasa.pl d44131b677

GMINA WŁODAWA Apelują o ograniczenie sprzedaży alkoholu

W nocy procenty tylko w knajpach?

Radny Marcin Zieliński, działając w imieniu grupy mieszkańców i przedsiębiorców prowadzących działalność gospodarczą nad Jeziorem Białym, złożył 2 czerwca projekt uchwały ograniczającej nocną sprzedaż napojów alkoholowych. Przewiduje on, że w okresie letnim detaliczna sprzedaż alkoholu miałaby być dozwolona jedynie od godziny 6:00 do 22:00. Dołączył do niego list z podpisami mieszkańców i przedsiębiorców, w którym postulują oni szybkie wprowadzenie nowych zasad.

fot. Freepik

Pomysł ograniczenia nocnej sprzedaży alkoholu w Okunince nie jest nowy. Był on już podnoszony przez mieszkańców i lokalnych przedsiębiorców w ubiegłym roku w kontekście rosnącej liczby incydentów i zakłóceń porządku. Do tematu powrócono podczas ostatniego posiedzenia Rady Gminy Włodawa, które odbyło się 27 maja. Dyskusję w tej sprawie zainicjował radny **Marcin Zieliński**. Wskazał, że zmiana przepisów może realnie poprawić bezpieczeństwo i porządek w miejscowości. Powoływał się na liczne przykłady z innych regionów Polski, gdzie podobne uchwały przyniosły wymierne i dobrze udokumentowane efekty. Zdaniem radnego, doświadczenia takich miast jak: Kraków, Olsztyn czy Katowice pokazują, że działania podejmowane przez samorządy w tym zakresie mogą znacząco ograniczyć skalę problemów związanych z alkoholem w przestrzeni publicznej.

Projekt zakłada ograniczenie jedynie sprzedaży alkoholu na wynos. Po godzinie 22:00 nadal będzie możliwe jego spożywanie w lokalach gastronomicznych, barach, klubach i dyskotekach działających na terenie Okuninki. Regulacja nie dotyka więc działalności lokali i nie wpływa na możliwość serwowania alkoholu w miejscach do tego przeznaczonych. Celem uchwały jest wyłącznie wyeliminowanie nocnej sprzedaży detalicznej, która – według niektórych – bezpośrednio przyczynia się do powstawania zakłóceń, gromadzenia się osób spożywających alkohol w przestrzeni publicznej, hałasu, zaśmiecania oraz wzrostu interwencji służb porządkowych.

Mieszkańcy i przedsiębiorcy z Okuninki wielokrotnie zwracali uwagę na problem eskalacji hałasu i incydentów po godzinie 22:00, szczególnie w rejonie sklepów i punktów sprzedaży alkoholu na wynos. W dołączonym do projektu uchwały liście do wójta sygnatariusze jednoznacznie wyrazili przekonanie, że tego typu regulacja przyniesie konkretne korzyści dla wszystkich stron – zarówno mieszkańców, jak i przedsiębiorców oraz turystów.

Zieliński podkreślił, że projekt wpisuje się w długoletnią politykę gminy Włodawa, której jednym z priorytetów jest zapewnienie bezpieczeństwa nad Jeziorem Białym.

- Od wielu lat gmina Włodawa prowadzi konsekwentną politykę zwiększania bezpieczeństwa w Okunince. Pojawiły się patrole policji sezonowej, monitoring, działania informacyjne i prewencyjne. Projekt uchwały, który złożyłem, jest naturalną kontynuacją tych działań. To nie jest zakaz picia alkoholu ani ograniczenie działalności lokalnych przedsiębiorców. To krok w stronę bardziej uporządkowanej przestrzeni, ciszy nocnej i poczucia bezpieczeństwa. Nad Jeziorem Białym wypoczywają rodziny z dziećmi, seniorzy, młodzież – każdy powinien mieć równe prawo do spokoju nocą. Sklepy będą działać nadal, bary i dyskoteki też – ale sprzedaż alkoholu do spożycia poza lokalem zostanie ograniczona do rozsądnych godzin. To rozwiązanie, które działa już w wielu miastach w Polsce i przynosi wymierne efekty. Wierzę, że i u nas przyniesie realną poprawę jakości życia — podkreślił radny Zieliński.

Dodał też, że projekt nie został przygotowany za zamkniętymi drzwiami – powstał w wyniku rozmów i zgłaszanych potrzeb. Jak podkreślili sygnatariusze listu, nie chodzi o ograniczenia, ale o wprowadzenie zdrowych reguł współistnienia. **LP**

Nowa bezpieczna przystań dla dzieci

WŁODAWA Przy ul. Sztabowej we Włodawie oficjalnie otwarto drugą w mieście Placówkę Opiekuńczo-Wychowawczą. Budowa obiektu trwała ponad dwa lata i została sfinansowana niemal w całości ze środków rządowego programu Polski Ład. Koszt inwestycji wyniósł 4,435 mln zł, a jej wykonawcą była firma Feniks z powiatu włodawskiego.

Nowa placówka powstała w bezpośrednim sąsiedztwie funkcjonującego od niemal 15 lat domu dziecka we Włodawie, którym od początku kieruje **Jarosław Pogonowski**. Dotychczasowa infrastruktura okazała się niewystarczająca wobec stale rosnących potrzeb. Od kilku lat sygnalizowano konieczność rozbudowy systemu opieki instytucjonalnej, jednak dopiero środki zewnętrzne umożliwiły podjęcie realizacji tego projektu.

Oprócz budowy inwestycja obejmowała również opracowanie dokumentacji projektowej, wykonanie niezbędnej infrastruktury, wyposażenie oraz zagospodarowanie terenu, a także pozwolenie na użytkowanie obiektu. Nowa placówka będzie miejscem pobytu dla kilkanaściorga wychowanków, których codzienne życie wspierać ma profesjonalna kadra.

fot. Powiat Włodawski

- Zawsze powtarzam, że zadaniem samorządu jest odpowiadać na realne potrzeby mieszkańców – zwłaszcza tych, którzy z różnych powodów nie mogą liczyć na bezpośrednie wsparcie rodziny. Od wielu lat obserwowaliśmy, że jedna placówka to za mało. Brak miejsc i rosnące potrzeby opiekuńcze wymagały konkretnej odpowiedzi. W tym przypadku udało się połączyć determinację z możliwościami, które dał program Polski Ład - skomentował starosta powiatu włodawskiego **Mariusz Zańko**. - Dzięki temu we Włodawie powstało miejsce, które odpowiada na potrzeby dzieci i młodzieży w trudnej sytuacji życiowej. Jestem przekonany, że nowy dom dziecka to nie tylko nowoczesna infrastruktura, ale przede wszystkim bezpieczna przystań, w której młodzi ludzie będą mogli odzyskać poczucie stabilizacji. Chciałbym podziękować wszystkim osobom zaangażowanym w tę inwestycję – od dyrekcji, przez projektantów i wykonawców, aż po urzędników, którzy doprowadzili projekt do końca. To dowód na to, że współpraca na poziomie lokalnym może przynosić wymierne efekty.

Placówka została uruchomiona na podstawie pozytywnego rozstrzygnięcia wniosku złożonego przez powiat włodawski w ramach rządowego programu inwestycyjnego. Samorząd deklaruje dalsze działania na rzecz wzmacniania lokalnej infrastruktury opiekuńczej.

LP

1,3 miliona złotych na włodawską edukację

POW. WŁODAWSKI W Urzędzie Marszałkowskim Województwa Lubelskiego w Lublinie podpisana została umowa na dofinansowanie projektu edukacyjnego realizowanego przez powiat włodawski. „Zawodowe Kierunki – Otwórz Drzwi do Przyszłości!", bo o nim mowa, uzyskał wsparcie w wysokości 1 306 926 zł w ramach programu Fundusze Europejskie dla Lubelskiego 2021–2027.

Całkowity budżet projektu wynosi 1 537 560 zł, z czego wkład własny powiatu to 230 634 zł. Z ramienia powiatu umowę podpisali starosta **Mariusz Zańko**, członek zarządu **Wiesław Holaczuk** oraz skarbnik **Aneta Żmudzińska**.

Projekt jest skierowany do uczniów, nauczycieli, rodziców oraz pracodawców z terenu powiatu włodawskiego. W jego ramach zaplanowano szereg działań promujących świadome wybory edukacyjne i zawodowe. Wśród nich znajdują się targi edukacyjne, spotkania zawodoznawcze, wizyty studyjne w szkołach zawodowych, uczelniach i u pracodawców, a także szkolenia i warsztaty dla nauczycieli oraz kampania informacyjno-promocyjna. Obejmie łącznie około 1000 uczestników.

Zańko podkreślił, że nowy projekt wpisuje się w długofalową strategię powiatu włodawskiego dotyczącą wsparcia szkolnictwa.

- Zależy nam na tym, aby uczniowie szkół z naszego powiatu mieli możliwość lepszego poznania możliwości, jakie daje im kształcenie zawodowe i ogólne, a także realnych perspektyw zatrudnienia. Projekt ma charakter systemowy, jego założenia zostały opracowane w oparciu o konsultacje z dyrektorami szkół, nauczycielami i lokalnym środowiskiem pracodawców. Działania, które podejmujemy, są odpowiedzią na konkretne potrzeby i mają zapewnić trwały efekt edukacyjny i społeczny.

Jak zaznaczył starosta, projekt nie tylko promuje szkolnictwo zawodowe, ale również zwiększa świadomość wśród młodzieży i ich rodziców dotyczącą wyboru ścieżki edukacyjnej, uwzględniającej rzeczywiste potrzeby lokalnego rynku pracy.

- Naszym zadaniem jako samorządu jest nie tylko administrowanie placówkami oświatowymi, ale także - w ramach możliwości - tworzenie warunków, które pozwolą młodym ludziom podejmować świadome decyzje związane z edukacją i rozwijać się zgodnie ze swoimi predyspozycjami oraz zainteresowaniami i pasjami – dodał Mariusz Zańko.

Zgodnie z założeniami, rezultatem projektu ma być m.in. wzrost liczby podmiotów oferujących skuteczne wsparcie edukacyjne oraz podniesienie kompetencji nauczycieli wspierających młodzież w wyborach zawodowych. Projekt zakłada również realizację zasady równości szans i niedyskryminacji, w tym dostępności dla osób z niepełnosprawnościami. Realizacja projektu potrwa do 2026 roku. **LP**

Odznaczenia dla zasłużonych twórców i instytucji

WŁODAWA W zabytkowej Małej Synagodze Muzeum – Zespołu Synagogalnego we Włodawie odbyło się uroczyste spotkanie z okazji Dnia Działacza Kultury. W wydarzeniu uczestniczyli twórcy, animatorzy życia kulturalnego, przedstawiciele samorządu oraz instytucji kultury z terenu powiatu włodawskiego. Podczas uroczystości wręczono medale „Zasłużony dla Kultury", przyznane przez ministra kultury. Wydarzenie miało również charakter symbolicznego powrotu do tradycji uhonorowania lokalnych działaczy kultury przez Starostwo Powiatowe we Włodawie.

fot. Powiat Włodawski

Odznaczenia otrzymali: **Czesław Brożek**, **Agnieszka Ignatiuk** oraz **Muzeum – Zespół Synagogalny we Włodawie**. Dzień później dyplom uznania od wojewody lubelskiego wraz z medalem 105-lecia Lubelskiego Urzędu Wojewódzkiego w Lublinie odebrała **Małgorzata Zińczuk**.

- 29 maja obchodziliśmy Dzień Działacza Kultury – święto osób, które z ogromnym zaangażowaniem budują życie kulturalne naszego regionu. Władze powiatu włodawskiego, we współpracy z naszym muzeum, postanowiły w tym roku wrócić do idei, która funkcjonowała kilkanaście lat temu – uroczystego uhonorowania twórców i animatorów kultury - powiedział **Wiesław Holaczuk**, członek Zarządu Powiatu Włodawskiego. - Na naszym terenie działa wielu wyjątkowych ludzi, czego dowodem są liczne wydarzenia, jarmarki, festiwale czy inicjatywy artystyczne, które cieszą się uznaniem nie tylko w województwie lubelskim, ale i w całej Polsce. To zasługa instytucji i osób, które z pasją i oddaniem działają na rzecz zachowania i rozwoju kultury. **PL**

eprasa.pl d44131b677

REGION Z roku na rok przybywa osób chorych na boreliozę

Mały kleszcz, duży problem

Z danych lubelskiego oddziału Narodowego Funduszu Zdrowia wynika, że z roku na rok rośnie liczba osób, które są leczone z powodu boreliozy. W 2022 roku na terenie województwa było ponad 7300 pacjentów, w 2024 niemal 8,8 tysiąca osób. Natomiast w pierwszym kwartale tego roku do lekarzy zgłosiło się już ponad 2600 osób, u których rozpoznano tę chorobę.

Pogoda sprzyja kleszczom

Z nadejściem ciepłych miesięcy wzrasta ryzyko związane z kleszczami – małymi pajęczakami, które mogą przenosić poważne choroby. Występują nie tylko w lasach, ale również na łąkach, w parkach miejskich, a nawet w przydomowych ogrodach. Do tego, są aktywne praktyczne przez cały rok.

Ukąszenie jest bezbolesne i czasem trudne do zauważenia. Niestety może wiązać się z ryzykiem zakażenia chorobami odkleszczowymi. Najwięcej pacjentów zgłasza się do lekarza po ugryzieniu kleszcza w miesiącach wakacyjnych, tj. od czerwca do sierpnia, kiedy chodzimy lekko ubrani i spędzamy więcej czasu na łonie natury.

Wzrost liczby zachorowań na choroby odkleszczowe

Kleszcze przenoszą choroby, które mogą powodować bardzo poważne powikłania.

- Najwięcej osób zaraża się boreliozą – mówi **Małgorzata Bartoszek**, rzeczniczka prasowa Lubelskiego OW NFZ. - Z naszych danych wynika, że w województwie lubelskim z roku na rok rośnie liczba osób, które są leczone z powodu boreliozy. Tylko w pierwszym kwartale tego roku do lekarzy zgłosiło się już ponad 2600 pacjentów, u których rozpoznano boreliozę – dodaje.

Inną niebezpieczną chorobą przenoszoną przez kleszcze jest wirusowe odkleszczowe zapalenie mózgu. Występuje znacznie rzadziej niż borelioza, ale może mieć bardzo poważny przebieg.

- Na 72 osoby z rozpoznanym zapaleniem mózgu, aż 50 było hospitalizowanych – informuje Bartoszek. Dodatkowo należy pamiętać, że borelioza i zapalenie mózgu, to niejedyne choroby wywoływane przez kleszcze. W 2024 roku w naszym województwie ponad półtora tysiąca pacjentów było leczonych w związku z innymi chorobami odkleszczowymi – mówi.

fot. pixabay/ Erik Karits

Kleszcza wkłutego w skórę, należy usunąć jak najszybciej

Im dłużej kleszcz ma kontakt z krwią człowieka, tym większe jest ryzyko zakażenia. Znaczący wzrost ryzyka zakażenia bakterią przenoszoną przez kleszcze pojawia się po 36 godzinach od momentu wkłucia. Dlatego po powrocie z wycieczki czy ze spaceru, trzeba bardzo dokładnie obejrzeć skórę na całym ciele. Kleszcz może mieć wielkość główki od szpilki, ale gdy napije się krwi, wielokrotnie zwiększa swój rozmiar.

W aptekach dostępne są odpowiednie narzędzia do bezpiecznego i skutecznego, samodzielnego usuwania kleszczy. Gwarantują bezpieczne uchwycenie kleszcza bliżej skóry i skuteczne wyciągnięcie go.

Badaj siebie, nie kleszcza

Na podstawie badania kleszcza nie można potwierdzić, że doszło do zarażenia u człowieka. Badanie kleszcza pozwala jedynie określić, czy on jest nosicielem krętków Borrelia. Dodatni wynik kleszcza nie oznacza, że doszło do przeniesienia krętków do organizmu ludzkiego i zakażenia człowieka.

Nie każdy kontakt z zakażonym kleszczem powoduje zachorowanie. Jeżeli jednak wystąpią niepokojące objawy (na przykład rumień, gorączka, bóle stawów) – należy niezwłocznie skontaktować się z lekarzem. Leczenie boreliozy i innych chorób odkleszczowych wymaga szybkiej reakcji.

Jak chronić się przed kleszczami?

Przed ugryzieniem kleszcza można się ochronić. Podczas wypadów do lasu czy na zielone tereny miasta, nie zapominajmy spryskać się odpowiednimi preparatami odstraszającymi. Ryzyko kontaktu z kleszczami można ograniczyć poprzez noszenie długich spodni na spacerach w lesie czy na łące (nogawki należy wpuścić do skarpetek), koszul z długim rękawem, stosowanie preparatów odstraszających. Wybierając jasną odzież, szybciej i łatwiej można dostrzec kleszcza.

Należy również pamiętać, by dokładnie obejrzeć całe ciało. Ważne, by wstępne oględziny wykonać jeszcze przed wejściem do domu. Kleszcze przyniesione w ubraniu potrafią przeżyć w domowych warunkach wiele miesięcy. Następnie należy obejrzeć również zakryte części ciała, przejrzeć włosy u dzieci. Po zauważeniu kleszcza należy jak najszybciej go usunąć.

Stosowanie tych zasad zmniejsza prawdopodobieństwo ukąszenia i zakażenia. Można też zaszczepić się przeciw kleszczowemu zapaleniu mózgu. Szczepienie zalecane jest szczególnie osobom zamieszkującym regiony częstego występowania kleszczy i wykonującym zawody sprzyjające podwyższonemu ryzyku kontaktu z tymi pasożytami, m.in.: zatrudnionym przy eksploatacji lasu czy rolnikom. Decyzję o szczepieniu należy każdorazowo skonsultować z lekarzem.

szer

Narodowy Fundusz Zdrowia przygotował Poradnik Pacjenta na temat kleszczy, w którym podpowiada, jak rozpoznać zakażenie, kiedy udać się po pomoc do lekarza oraz co zrobić, kiedy kleszcz pozostanie w skórze.

Poradnik pacjenta to kompleksowy materiał informacyjny o systemie ochrony zdrowia i profilaktyce. Wszystkie poradniki dostępne są na stronie https://www.nfz.gov.pl/dla-pacjenta/poradnik-pacjenta/.

Zapraszają krwiodawców do Zaułka Nadrzecznego i do KDK

KRASNYSTAW/ REGION

W najbliższych dniach w Krasnymstawie odbędą się dwie terenowe akcje poboru krwi. Możesz pomóc chorym w powrocie do zdrowia.

Pierwsza z nich już jutro **(7 czerwca)** podczas Moto-Forszmaku Party. Wraz z Regionalnym Centrum Krwiodawstwa i Krwiolecznictwa w Lublinie zaprasza na nią Stowarzyszenie Free Wings Krasnystaw. W sobotę od 10:00 do 14:00 będzie możliwość oddania krwi w specjalnym ambulansie, który parkować będzie w Zaułku Nadrzecznym. Akcji przyświeca hasło „Czerwone jest darem".

W czwartek, **12 czerwca**, pracownicy RCKiK czekać będą na krwiodawców w Krasnostawskim Domu Kultury, ul. Okrzei 10. Krew będzie można oddać w godz. 8:30-12:00.

fot. pixabay/Ahmed Ardity

Aby dołączyć do grona krwiodawców, wystarczy mieć ukończone 18 lat, ważyć nie mniej niż 50 kg, cieszyć się ogólnym, dobrym stanem zdrowia i chcieć uratować komuś życie.

Przypominamy, że dawcy przysługują dwa dni wolnego za każdą donację, jeden w dniu oddania krwi i drugi w dniu następnym. Może też on liczyć między innymi na: zniżki na leki i ulgę podatkową z tytułu darowizn przekazanych na cele krwiodawstwa. Samo oddanie krwi trwa około 10 minut i jest całkowicie bezpieczne, ponieważ do jej pobierania używany jest wyłącznie jałowy sprzęt jednorazowego użytku, a cały proces odbywa się pod opieką fachowego personelu lekarsko-pielęgniarskiego.

Tymczasem z danych przekazanych przez RCKiK w Lublinie w naszym regionie kończą się zapasy krwi grupy 0 RhD-, mało jest też krwi A RhD- i B RhD-.

- Pamiętajcie, że oddawać możecie nie tylko krew pełną, ale również osocze i płytki krwi, które są tak samo istotne w procesie leczenia chorych i potrzebujących. Dawcy grupy krwi 0 RhD- są uniwersalnymi dawcami krwinek czerwonych. To znaczy, że pobrana od nich krew pełna może zostać przekazana każdemu innemu człowiekowi. Dawcy grupy krwi AB RhD+ są natomiast uniwersalnymi dawcami osocza i płytek krwi. Te składniki pobrane od osób z tą grupą krwi mogą uratować zdrowie i życie każdej innej osoby – wyjaśniają pracownicy RCKiK w Lublinie.

Przypominają też, że w oddziałach terenowych można oddawać nie tylko krew pełną, ale także osocze. Np. w TO Chełm, ul. Szpitalna 53, rejestracja dawców odbywa się od poniedziałku do piątku w godz. 7.00-12.30, a na osocze od 7:00 do 12:00. W tych samych godzinach pracuje również TO Włodawa, ul. Piłsudskiego 66.

szer

14 czerwca obchodzony jest Światowy Dzień Krwiodawstwa. To dzień urodzin dr. Karla Landsteinera, austriackiego lekarza patologa i immunologa, który w 1901 roku odkrył grupy krwi ABO, a w 1930 roku otrzymał za to nagrodę Nobla. Święto ustanowiono w 2004, aby uhonorować wszystkich ludzi, którzy bezinteresownie dzielą się z potrzebującymi darem życia, jakim jest krew.

Propagowanie tego dnia ma także zwiększać świadomość społeczeństwa, jak bezcenne jest dzielenie się własną krwią z potrzebującymi i zachęcić do jej oddawania. Bez Honorowych Krwiodawców nie można byłoby przeprowadzić zabiegów, operacji, leczyć i ratować ludzi.

LEK DENT
Niepubliczny Zakład Opieki Zdrowotnej
• Leczenie stomatologiczne
Agnieszka Wojewoda - Torój
Alicja Dyszewska - Wojewoda
Barbara Wojewoda
Czynne: pon. - pt. 8.00 - 18.00
sob. 8.00 - 14.00
Rejestracja
82 563 13 53
82 565 13 53
Chełm, ul. Wołyńska 32
6974

Lek. med. Zbigniew Bąk
SPECJALISTA
NEUROLOG
Chełm, ul. Zachodnia 41
(os. Gwarek)
Przyjmuje: poniedziałki, czwartki, od godz. 16.00
Rejestracja telefoniczna
82 564 30 74
3236

PSYCHOTERAPEUTA
EWA JOACHIMOWICZ
Gabinet Psychoterapii i Rozwoju Nako
784 912 289
Chełm, ul. Wołyńska 32, gab. 33
psychoterapia: dorośli, młodzież
psychoterapia małżeńska, par
superwizja indywidualna, grupowa
8494

GABINET ZDROWIA PSYCHICZNEGO
PRZYCHODNIA SPECJALISTYCZNA CENTRUM
Dr n. med. Marek Daniłosio
lekarz specjalista psychiatra
specjalista psychiatra dzieci i młodzieży, psychoterapeuta
leczenie zaburzeń psychicznych u dorosłych, młodzieży i dzieci
Chełm, ul. Szpitalna 47/10
82 569 90 10, 82 569 90 11
www.przychodniacentrum.com
7838

www.nzozlekdent.pl
LEK-DENT Chełm, ul. Wołyńska 32
lek. med.
Tomasz Wojewoda
specjalista ginekolog-położnik
zaprasza
poniedziałki - 16:00 - 18:00
KOMPLEKSOWA OPIEKA położnicza i ginekologiczna
USG, KTG i cytologia
Rejestracja tel.
82 563 13 53, 82 565 13 53
3061

PRACOWNIA PROTETYCZNA
Technik dentystyczny
Jadwiga Branecka - Kania
pl. Kupiecki 10 (II piętro)
pon. - pt.:
10.00 - 16.00
Tel: 606 902 148
3858

LEK DENT Chełm ul. Wołyńska 32
Dr n.med.
Krzysztof Wojewoda
Specjalista Ginekolog-Położnik
zaprasza
wtorki środy piątki
USG i KTG
(w ramach wizyty)
Kolposkopia
Rejestracja tel.
82 563 13 53, 82 565 13 53
4184

APTEKA pomocna
pn - pt 7:00 - 20:00
sob 8:00 - 18:00
ul. Szpitalna 40
Chełm
4749

eprasa.pl d44131b677

Co jest grane?

LILO I STICH

komedia

To szalenie zabawna i wzruszająca adaptacja klasycznego filmu Disneya z 2002 roku, opowiadająca o samotnej dziewczynce z Hawajów oraz zbiegłym kosmicie, który pomaga jej naprawić skomplikowane relacje rodzinne. Niezwykła więź, która połączy Lilo i Sticha pozwoli im zrozumieć, czym jest prawdziwa przyjaźń oraz to, że najbardziej w życiu liczą się najbliżsi, którzy nigdy nie zostawią nas w potrzebie.

CHEŁM

CKF ZORZA 6, 9-12 czerwca - godz. 13:30; 7-8 czerwca - godz. 11:00

KRASNYSTAW

KINO MORSKIE OKO 6-8 i 12 czerwca - godz. 14:15

DUMNA KRÓLEWNA

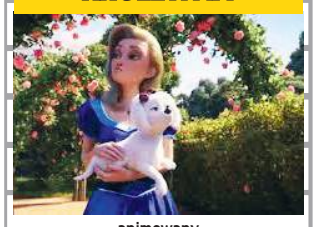

animowany

Dzielny król Mikołaj pragnie zdobyć serce dumnej i rozpieszczonej królewny Karoliny. Wie jednak, że dziewczyna otoczona jest doradcami, którzy mają własne plany, co do jej przyszłości. Karolina ma zostać żoną próżnego i zarozumiałego, ale bajecznie bogatego księcia Sebastiana. Mikołaj postanawia w przebraniu skromnego ogrodnika zbliżyć się do dziewczyny, by za pomocą muzyki, magicznego kwiatu i porywających opowieści obudzić jej serce i zdobyć zaufanie.

CHEŁM

CKF ZORZA 6, 9-12 czerwca - godz. 16:00; 7-8 czerwca - godz. 13:15 i 15.15

PANI OD POLSKIEGO

dramat

Eliza rozpoczyna pracę jako nauczycielka w wiejskiej szkole. Tam poznaje Stacha – unikającego obowiązków, za to lubiącego kłopoty chłopaka, który staje się obiektem jej fascynacji i rodzącej się w niej wielkiej miłości. Stach zostaje jednak zesłany na roboty przymusowe na tereny III Rzeszy. Po jego wyjeździe Eliza rodzi ich wspólne dziecko i wraz z niemowlęciem na rękach rusza śladami ukochanego. Odnajduje go we Frankfurcie i tam próbują przeżyć, mimo nieludzkich warunków i ciągłych upokorzeń.

CHEŁM

CKF ZORZA 6, 9, 11 czerwca - godz. 18:00; 7 czerwca - godz. 19:30; 8 czerwca – godz. 17:00

Będzie KLAWO w Żółtańcach

KONCERT KLAWO to sześcioro młodych poszukiwaczy przygód, których połączyła miłość do muzyki, kawy i frisbee. Muzycy brawurowo mieszają oldschool ze współczesnym post-dillowskim jazzem, indie oraz elektroniką. Chcesz ich posłuchać na żywo? 16 czerwca grupa wystąpi Ex Oriente Lux house gigs.

KLAWO powstało w 2020 roku w Gdańsku. Ich znakomicie przyjęty studyjny debiut (Klawo, 2022, Coastline Northern Cuts - płyta tygodnia w m.in. Radiu Czwórka), a także pełne energii występy na żywo, zapewniły zespołowi miejsce w line-upach najważniejszych polskich (m.in. Off Festival, Męskie Granie, Inside Seaside, Tauron Nowa Muzyka, Jazz Around) i europejskich festiwali, w tym Eurosonic (HOL) czy Fusion Festival (GER).

W marcu 2023 roku KLAWO zostało finalistą programu HEMI Music Awards, inicjatywy wspierającej artystów z Europy Środkowo-Wschodniej w zagranicznym eksporcie. W lipcu tego samego grupa zdobyła pierwszą nagrodę w międzynarodowym konkursie Jazz in The Park, (Cluj-Napoca, Rumunia). A miesiąc później ukazał się pierwszy koncertowy album zespołu - Live! - nagrany podczas festiwalu Sea You Tricity Music Showcase. 28 marca br., nakładem Coastline Northern Cuts, ukazało się jego drugie LP - 2 bobry i zachód słońca. Zespół pozostaje wierny swojej zasadzie, cytując, demokracji z dyplomacją – każdy wnosi pomysły, które są rozwijane przez cały skład. Efektem jest eklektyczny album pełen niespodzianek i stylistycznych wolt.

Zespół tworzą: **Konstanty Kostka** (klawisze, perkusja, wokal), **Jakub Krzanowski** (perkusja), **Tomasz Rafalski** (klawisze, perkusja, wokal), **Alicja Sobstyl** (flet, wokal), **Artur Szalsza** (bas, gitara) oraz **Karol Tchórz** (trąbka).

Gospodarze Ex Oriente Lux house gigs zapraszają do swojego domu na spotkanie z KLAWO na godz. 19:30. Obowiązuje rezerwacja miejsc. W tym celu należy zadzwonić pod numer 501-115-555 lub wysyłać e-mail na adres swiatlozewschodu@gmail.com. „Wejściówka" kosztuje „co łaska".

opr. szer

Z Alicją do Krainy Czarów

WIDOWISKO BALETOWE Chełmski Dom Kultury zaprasza 16 czerwca o godz. 18:00 na magiczną opowieść o przygodach Alicji, która śladami białego królika trafia do świata marzeń i snu. Przeżyjmy tę przygodę wspólnie z Grupami Baletowymi Chełmskiego Domu Kultury, które tym spektaklem podsumowują ten rok nauki.

„Alicja w Krainie Czarów" to przepiękna opowieść, która rozwija wyobraźnię i wzbudza wiele emocji. Inspiruje i dodaje nam odwagi, żeby kroczyć przez życie pewnie, zawsze walczyć i nie poddawać się, nawet gdy nadzieja jest nikła. Czasami bowiem rzeczywistość robi nam niespodzianki i podsyła odpowiednią osobę, która pomoże, gdy stajemy na rozdrożu. Pokazuje, jak wiele może nam dać otwartość na innych oraz potwierdza życiową maksymę, że pogoń za swoimi ideami odbywa się krętą i niepewną drogą.

W rolę Alicji wciela się **Lena Śmigielska**, Królikiem jest **Sandra Fajman**, a Kapelusznikiem **Zuzanna Gębicka**. W Królową Kier przeobraża się **Zofia Gębicka**, a Białą Królową **Anna Sokołowska**. Jest też oczywiście Kot. W tym spektaklu gra go **Vanessa Skiba**. Choreografię opracowała **Agata Grabałowska-Pyszniak**. Usłyszymy też **Barbarę Szarwiło**, jako narratora. Trzeba też wspomnieć o **Patrycji Bednarskiej**, której dziełem są przepiękne zdjęcia.

Bilety na baletową „Alicję w Krainie Czarów" w cenie 30 złotych.

szer

Muzyczna podróż dookoła świata

KONCERT W podróż w takim towarzystwie warto się wybrać. Kosztuje niewiele, bo zaledwie 25 zł, a emocje gwarantowane. Na tę niezwykłą wyprawę zapraszają 17 czerwca o godz. 18:00 utalentowani uczniowie studia wokalnego Głosu Warte w towarzystwie swojej instruktorki Dominiki Sitarczuk.

Koncert (w ChDK) przeniesie widzów w muzyczną podróż dookoła świata - od Europy po Azję. Zabrzmią znane i lubiane piosenki muzyki rozrywkowej. W repertuarze największe przeboje, których tytuły kryją w sobie różne zakątki ziemi. Od Warszawy po Japonię!

- Przeżyjcie niesamowite emocje podczas jedynego takiego koncertu w Chełmie – zapraszają wykonawcy.

Kto miał już kiedyś przyjemność oglądać występy uczniów studia Głosu Warte i ich nauczycielki, ten wie, że nie rzucają słów na wiatr.

szer

Wieczór chwały

WYDARZENIE Chełmskie Centrum Ewangelizacji i Chełmski Dom Kultury zapraszają 19 czerwca na wspólne uwielbienie i wsłuchanie się w Słowo Boże. Wydarzenie odbędzie się w Kumowej Dolinie. Wstęp wolny.

Tematem przewodnim tegorocznego Wieczoru Chwały będzie hasło „W Nim jest życie". Widowisko rozpocznie się o godz. 19:30 i będzie niejako kontynuacją obchodów uroczystości Bożego Ciała. Jego uczestnicy będą mieli możliwość wspólnego świętowania w atmosferze modlitwy, wspólnego śpiewu i uwielbienia Boga.

Muzyczną oprawę zapewni zespół **Marty Miłuńskiej** z Warszawy, która prowadzi Szkołę Uwielbienia.

Gościem specjalnym Wieczoru Chwały będzie **Marcin Zieliński**, świecki ewangelizator, który wygłosi konferencję i poprowadzi modlitwę.

– Chcemy ogłaszać Jezusa naszym Panem i Zbawicielem, i w Nim odkrywać sens życia oraz moc płynącą z Jego zmartwychwstania – zachęcają do wspólnego spędzenia tego wieczoru jego twórcy.

szer

Przestrzenie sztuki Lubelskiej Sceny Tańca

KONCERT Już dzisiaj, 6 czerwca, o godz. 18:00 w Chełmskim Domu Kultury taneczne prezentacje artystów młodego pokolenia z Lublina i regionu. Zaprasza na nie Lubelski Teatr Tańca z Centrum Kultury w Lublinie oraz ChDK. Pokaz odbywa się w ramach Lubelskiej Sceny Tańca. Wstęp wolny.

„Lubelska Scena Tańca" to przestrzeń do spotkań, wzajemnych inspiracji i wymiany taneczno-choreograficznych doświadczeń dla utalentowanych twórców i twórczyń tańca z naszego regionu. Zapowiada się więc niezapomniane spotkanie z tańcem pełnym młodzieńczej energii i pasji. Wystąpią soliści z MDK „Pod Akacją" w Lublinie, Estrady Dziecięcej CHDK w Chełmie, Szkoły Tańca Chassemi w Lublinie, tancerze z Lublina i Biłgoraja. Zaprezentują się też: Grupa SLAJD z Estrady Dziecięcej CHDK, Grupa PASJA z Baletowej Szkoły Tańca CHDK, Grupa ALLEGRO z Estrady Dziecięcej, Teatr Tańca Chassemi, Grupa Ballo - MDK w Chełmie oraz Arabeska ART „NiePokój" z MDK „Pod Akacją" w Lublinie.

Zadanie finansowane jest ze środków Ministerstwo Kultury i Dziedzictwa Narodowego w ramach Programu Przestrzenie Sztuki – Taniec, realizowanego przez Narodowy Instytut Muzyki i Tańca. Lokalnym operatorem Programu jest Centrum Kultury w Lublinie.

szer

Co jest grane?

BALLERINA. Z UNIWERSUM JOHNA WICKA

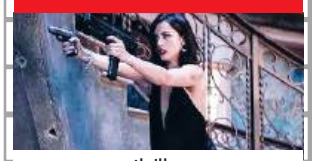

thriller

Osierocona przez porywacza, który zabił jej ojca i uprowadził młodszą siostrę, 7-letnia Eve trafia do rodziny zastępczej. Przepełniona gniewem i żądzą zemsty zwraca na siebie uwagę tajemniczej organizacji Ruska Roma, która przygarnia ją i doskonali w sztuce tańca i zabijania. Jako dorosła kobieta, profesjonalna zabójczyni o nieprzeciętnych umiejętnościach i nieodpartym uroku, Eve łamie zasady swojej organizacji, by ruszyć na poszukiwania zabójcy ojca.

CHEŁM

CKF ZORZA 6, 9 i 11 czerwca - godz. 20:30; 7 czerwca - godz. 17:00; 8 czerwca – godz. 19:30; 10 czerwca –godz. 18:00

KRASNYSTAW

KINO MORSKIE OKO 6-8 i 12 czerwca - godz. 18:00

OSZUKAĆ PRZEZNACZENIE: WIĘZY KRWI

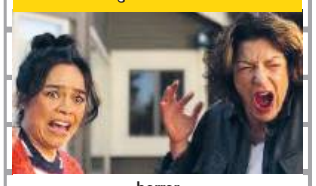

horror

Najnowsza odsłona krwawego i kasowego cyklu studia New Line Cinema, zabiera widzów do samych początków tego, jak śmierć zaczęła realizować swoje obłąkane poczucie sprawiedliwości. Prześladowana strasznym, powtarzającym się koszmarem studentka Stefanie wraca do rodzinnego miasta. Chce odnaleźć jedyną osobę, która może przerwać błędne koło i ocalić członków jej rodziny przed niechybnie czekającą ich makabryczną śmiercią.

KRASNYSTAW

KINO MORSKIE OKO 6-8 i 12 czerwca - godz. 20:15

THUNDERBOLTS

akcja

Film przedstawia nietypową drużynę antybohaterów: Yelenę Belovą, Bucky'ego Barnesa, Czerwonego Strażnika, Ghosta, Taskmastera i Johna Walkera. Niepokorni bohaterowie wpadną w niebezpieczną pułapkę zastawioną przez Valentinę Allegra de Fontaine. Czy zmuszeni do podjęcia ryzykownej misji zdołają stawić czoła mrocznym tajemnicom swojej przeszłości? Czy uda im się połączyć siły, zanim nie będzie za późno?

WŁODAWA

KINO WDK 6-8 i 11-12 czerwca – godz. 19:00

eprasa.pl d44131b677

PIŁKA NOŻNA Wywiad z Anatolem Obuchem

To było owocne 30 lat

Po trzydziestu latach pełnienia funkcji w zarządzie Lubelskiego Związku Piłki Nożnej Anatol Obuch podsumował ten czas, a nie brakował w nim ważnych chwil i sukcesów. Działacz nie kończy jednak swojej przygody z futbolem. Więcej na ten temat opowiedział w rozmowie z Marcinem Petrukiem.

Marcin Petruk: Trzydzieści lat to bardzo długi czas i z pewnością trzeba by wielu słów i czasu, żeby go podsumować, ale spróbujmy. Jak wspomina Pan sprawowanie funkcji w zarządzie LZPN i jak to wszystko się zaczęło?

Anatol Obuch: To było w marcu 1995 r. podczas zebrania sprawozdawczo-wyborczego i w sumie niespodziewanie, ponieważ na kandydowanie zdecydowałem się z woli delegatów zaledwie dwa dni wcześniej. Ostatecznie zostałem wybrany prezesem Chełmskiego Okręgowego Związku Piłki Nożnej, w którym wcześniej pracowałem w wydziale gier, więc widocznie już wtedy zostałem dostrzeżony i stąd taka propozycja działaczy. Przez tych wiele lat uzbierało się mnóstwo pięknym wspomnień, spotkań i poznanych osób. Niemniej jednak trzeba to podzielić na działalność w okręgu chełmskim i na tę we władzach Lubelskiego Związku Piłki Nożnej. A ten drugi w ostatnich latach wyglądał inaczej z uwagi na to, że związki okręgowe nie mogły prowadzić już rozgrywek. Na pewno bardzo dobrze wspominam wszystkie jubileusze, które udało mi się zorganizować, a podczas których była okazja podziękować zawodnikom, działaczom i klubom, co przynosiło wiele radości, przyjemności i satysfakcji. Gale odbywały się w różnych miejscach, m.in. w Rejowcu, Dorohusku czy Chełmie. Kolejna kwestia to gale piłkarskie, które w sumie stosunkowo późno zdecydowaliśmy się organizować - trochę „pozazdrościliśmy" ich Zamościowi. Te inicjatywy cieszyły się dużym zainteresowaniem i popularnością, ponieważ wiele osób głosowało na najlepszych sportowców i drużyny. Na pewno miło będę również wspominał czas spędzony na pełnieniu funkcji koordynatora wojewódzkiego turnieju „Z podwórka na stadion - o Puchar Tymbarku". I wydaje mi się, że to w niej najbardziej się odnalazłem. Zobaczyłem, ile można przekazać młodym piłkarzom, opierając się na własnej pracy oraz doświadczeniu, a następnie patrzeć, jak radzą sobie na murawie i rywalizują z innymi drużynami.

MP: Przez ten czas był Pan świadkiem sukcesów, awansów, transferów, ale również porażek. A co osobiście uważa Pan za swój największy sukces podczas działalności w szeregach Lubelskiego Związku Piłki Nożnej?

AO: Tutaj na pewno wspomniałbym czas, kiedy organizowaliśmy konferencje trenerskie oraz spotkania z klubami, podczas których gościliśmy znamienite osoby, m.in. **dr. Jerzego Talagę**, **Dariusza Dziekanowskiego**, **Michała Listkiewicza**, **Janusza Eksztajna** czy **Lesława Ćmikiewicza**. Były to bardzo pożyteczne spotkania, połączone z krótkimi szkoleniami i wymianą doświadczeń. Kolejna kwestia, którą miło wspominam, to czas, kiedy okręg chełmski, a byliśmy jednym z najmniejszych okręgów, dostrzeżono w Lublinie i dalszych częściach Polski. Teraz możemy pochwalić się sporą liczbą drużyn dziecięcych i młodzieżowych, a nie ukrywam, że trochę naciskaliśmy na nasze kluby na posiadanie takich zespołów. Zaczęło to przynosić efekty i młodzi piłkarze uczestniczyli w rozgrywkach, niejednokrotnie odnosząc sukcesy. To pokazało, że takie szkolenie nowego pokolenia ma pozytywny wpływ na prawidłowy rozwój całego klubu, co również uważam za osiągnięcie nas jako LZPN.

MP: Kiedy mówimy o osiągnięciach, to sądzę, że warto również powiedzieć o Pana odznaczeniach związanych z działalnością piłkarską.

AO: Może ujmę to dwojako. Niewymiernymi nagrodami podczas mojej obecności w strukturach związku była możliwość wizyt na największych stadionach Europy, m.in. Realu Madryt czy Ajaxu Amsterdam, a tym samym podróżowanie wspólnie z reprezentacją. To piękne wspomnienia, które wynikały ze współpracy z Polskim Związkiem Piłki Nożnej. Jeżeli chodzi o odznaczenia, to powiem nieskromnie, że posiadam wszystkie, łącznie z najwyższą od ministra sportu, czyli złotą odznaką „Za zasługi dla Sportu", jak również państwowe krzyże zasługi. Jest tego dużo, ale wiązało się to z ogromem pracy i pasji, ponieważ, jeżeli liczyć również aktywność trenerską, z piłką nożną związany jestem przez niemal pół wieku.

MP: Wspomniał Pan wcześniej o Pucharze Tymbarku, jednej z najbardziej prestiżowych imprez piłkarskich dla młodzieży, więc przejdźmy właśnie do młodzieży. Nie żegna się Pan z futbolem, ponieważ cały czas pozostaje Pan w strukturach UKS-u Niedźwiadek Chełm, poza tym jest Pan stałym bywalcem meczów na różnych szczeblach i żyje Pan tą dyscypliną. Jak Pana okiem wygląda potencjał naszej młodzieży, jeżeli chodzi o piłkę nożną?

AO: Kiedy trenowałem zespoły seniorów, wydawało mi się, że to najbardziej interesuje mnie w sportowej działalności. Później, kiedy zapadła decyzja o powołaniu Niedźwiadka przy Chełmskim Klubie Sportowym, a w zasadzie, kiedy otrzymałem propozycję bycia szefem klubu, zgodziłem się, ale postawiłem pewien warunek. A mianowicie taki, że musi powstać szkółka piłkarska, jak ją wtedy nazwaliśmy. Udało się to praktycznie w kilku rocznikach od sześciolatków do juniora młodszego i takie też drużyny powołaliśmy. Nie było łatwo, ponieważ trzeba było założyć zespoły, znaleźć trenerów i pozyskać pieniądze na rozgrywki. Wtedy też moja przygoda z piłką seniorską się skończyła i zacząłem spełniać się jako szkoleniowiec młodego pokolenia piłkarzy. W 2004 r. zanotowaliśmy sukces, czyli zwycięstwo Niedźwiadka w mistrzostwach Polski. Jakiś czas później klub odłączył się od ChKS-u i działa samodzielnie do dzisiaj, bardzo owocnie zresztą. Nieraz słyszę w dalszych zakątkach województwa pozytywne opinie o naszym klubie, w dalszych zakątkach kraju również, więc potencjał na pewno jest. Docelowo chcemy działać w strukturach obecnego ChKS-u, przy którym powstała Akademia Piłkarska, wstępny termin to przyszły sezon. Obserwujemy również rozwój infrastruktury sportowej i jeżeli powstanie odpowiednia baza, to jest naprawdę olbrzymia szansa, żebyśmy jeszcze bardziej ruszyli do przodu. **MP**

Rywale byli mocniejsi

PIŁKA NOŻNA Na piąte miejsce w tabeli I ligi wojewódzkiej spadli juniorzy Chełmianki, którzy w meczu 12. kolejki 1:3 ulegli rywalom z Motoru Lublin.

Jedynego gola dla zespołu prowadzonego przez **Pawła Fornala** zdobył pod koniec pierwszej połowy **Denys Zhdan** z rzutu karnego. Jak przyznaje szkoleniowiec biało-zielonych, spotkanie nie należało do łatwych.

- Motor dominował i przeważał w posiadaniu piłki, chociaż po zdobyciu bramki na drugą połowę wyszliśmy z odpowiednim nastawieniem, bo chcieliśmy zaatakować. Niestety, niewiele nam z tego przyszło, chociaż mieliśmy klarowną sytuację na 2:2, jednak kilka minut później rywale po kontrze poprawili rezultat na 3:1 na swoją korzyść - podsumowuje Paweł Fornal. - Wtedy ciężko nam już było wrócić do tego spotkania, a na przebieg meczu na pewno miał wpływ fakt, że przez kontuzje nasza kadra liczyła tylko czternastu zawodników. Trzeba mieć jednak świadomość, że Motor to jedna z czołowych drużyn w lidze, także zasłużenie zdobył punkty. My natomiast pracujemy dalej, aby w dwóch ostatnich spotkaniach być górą i zakończyć sezon w dobrych humorach. **MP**

2269
NOWOŚĆ!!!
Sprawdzenie auta przed zakupem
- elementy, które były malowane
- geometrię i stan zawieszenia
- komputerowy odczyt usterek
- stan układu hamulcowego
MOTO-POL
Chełm, al. Przyjaźni 2
tel./fax (82) 565 50 30
GOODYEAR DUNLOP FULDA DEBICA

Porażka na domowe pożegnanie

PIŁKA NOŻNA Ostatni mecz domowy III-ligowców Chełmianki w sezonie 2024/2025 zakończył się zwycięstwem, ale przyjezdnych. Pogoń-Sokół Lubaczów schodziła z murawy przy ul. Ceramicznej z kompletem punktów po wygranej 4:3. Po tym spotkaniu biało-zieloni mają zapewnioną przynajmniej ósmą lokatę w tabeli w zbliżającym się zakończeniu rozgrywek.

fot. Chełmianka Chełm

Mecz nie zaczął się dobrze dla gospodarzy, ponieważ w ósmej minucie pojedynek ze stojącym w ich bramce **Jakubem Grzywaczewskim** wygrał **Oskar Majda**. Szybkie wyjście na minimalne prowadzenie widocznie rozochociło zespół z Lubaczowa, który grał ze świadomością widma spadku do IV ligi. Biało-zieloni nie mieli jednak zamiaru ułatwiać im zadania, ponieważ niedługo po straconej bramce okazje mieli **Bartłomiej Korbecki**, **Krystian Mroczek** i **Dawid Kasprzyk**. Niestety, zakończyły się one bez celnych trafień, ale były niezłą próbą nawiązania kontaktu. Świetną szansą na remis była 36. minuta, kiedy piłkę od Korbeckiego otrzymał **Paweł Perdun**, ten odegrał ją do **Michała Kobiałki**, który oddał strzał, jednak piłka przeleciała nad bramką. Na nieszczęście dla zespołu prowadzonego przez **Grzegorza Bonina**, niedługo przed przerwą Pogoń-Sokół powiększyła przewagę, kiedy pojedynek sam na sam z goalkeeperem Chełmianki wygrał **Adam Imiela**.

Po zmianie stron bramki padały już znacznie częściej. W 53. minucie chaos w polu karnym przyjezdnych wykorzystał Michał Kobiałka i „nadrobił zaległości" z pierwszej połowy, posyłając futbolówkę za plecy **Tomasza Siryka**. Gra nabrała nowego ducha, co widać było przede wszystkim po stronie biało-zielonych, którzy nie mieli zamiaru poprzestawać na jednym trafieniu. W 74. minucie do remisu 2:2 doprowadził **Jakub Karbownik**, a 80. minuta przyniosła prowadzenie gospodarzy 3:2 po celnym uderzeniu **Dawida Kroczka** do pustej bramki. I kiedy już wydawało się, że zostaje tylko utrzymać ten rezultat przez następne dziesięć minut, piłkarze z Lubaczowa postawili wszystko na jedną kartę - co też im się opłaciło. W 84. minucie na tablicy znów był remis po strzale **Oskara Bystrka**, w a ostatniej akcji doliczonego czasu wyjazd z Chełma z kompletem punktów zapewnił gościom **Maciej Grabowski**.

Ostatnie spotkanie w tym sezonie Chełmianka zagra na wyjeździe 7 czerwca i zmierzy się z Wiślanami Skawina.

Wyniki pozostałych spotkań 33. kolejki: Unia Tarnów 1-2 Podhale Nowy Targ, Korona II Kielce 5-1 Wiślanie Skawina, Sandecja Nowy Sącz 1-0 Star Starachowice, Świdniczanka Świdnik 1-2 Avia Świdnik, KSZO 1929 Ostrowiec Świętokrzyski 1-1 Wisłoka Dębica, Siarka Tarnobrzeg 2-2 Podlasie Biała Podlaska, KS Wiązownica 0-3 Wisła II Kraków, Lewart Lubartów 2-2 Czarni Połaniec.

Tabela po 33. kolejce:

1. Sandecja Nowy Sącz	33	74	65-28
2. Podhale Nowy Targ	33	65	63-43
3. KSZO 1929 Ostr. Św.	33	63	54-38
4. Siarka Tarnobrzeg	33	62	74-42
5. Avia Świdnik	33	59	74-44
6. Korona II Kielce	33	58	67-49
7. Star Starachowice	33	55	60-42
8. Chełmianka Chełm	33	54	73-57
9. Podlasie B. Podlaska	33	50	57-41
10. Wisłoka Dębica	33	46	60-52
11. Czarni Połaniec	33	41	51-62
12. Wisła II Kraków	33	41	72-58
13. Świdniczanka Św.	33	36	41-53
14. Wiślanie Skawina	33	36	38-58
15. Pogoń-Sokół Lub.	33	34	47-68
16. KS Wiązownica	33	27	36-69
17. Lewart Lubartów	33	19	31-81
18. Unia Tarnów	33	8	26-104

oprac. MP

2007
SAMOCHODOWE INSTALACJE GAZOWE
elcar
MONTAŻ - SERWIS • SPRZEDAŻ CZĘŚCI
KLIMATYZACJA AUTOELEKTRONIKA
Chełm, ul. Zawadówka 22
82 5602114, 503 156 879
elcar@auto-gaz.chelm.pl
SERWIS SYSTEMÓW HOLENDERSKICH
VIALLE recam LOVATO BRC LANDIRENZO AG

CHEŁM OPON SERWIS Baza
OPONY CAŁOROCZNE
82/565-18-95
CHEŁM
Dembowskiego 1/2
3323

eprasa.pl d44131b677

WIĘCEJ SPORTU NA WWW.SUPERTYDZIEN.PL

Sztafeta na miarę rekordu

fot. Polski Związek Lekkiej Atletyki

LEKKOATLETYKA Chełmianka Wiktoria Gajosz, wychowanka IV LO, dopisała do sportowego CV kolejny mistrzowski wynik. Tym razem, wspólnie z innymi reprezentantkami Polski, wywalczyła najlepszy czas podczas Memoriału Ireny Szewińskiej w Bydgoszczy.

Wiktoria Gajosz, **Joanna Fus**, **Klaudia Chrostek** i **Jagoda Żukowska**, czyli pierwsza sztafeta biało-czerwonych w tych zmaganiach, na dystansie 4x100 m ustanowiły wynik 44,24 sek., co jest aktualnym rekordem Polski w kategorii U20. Tym samym chełmianka kontynuuje mistrzowską passę, którą dodatkowo akcentuje praktycznie każdym kolejnym występem w niedawno zaczętym sezonie letnim. Te cztery lekkoatletki poprawiły najlepszy krajowy rezultat, który dotąd należał do **Doroty Puzio**, **Moniki Romaszko**, **Marty Zimnej** i **Magdaleny Niemczyk**, a te ustanowiły go cztery lata temu w Nairobi.

Równie dobrze w Memoriale Ireny Szewińskiej spisała się druga polska sztafeta w składzie: **Zuzanna Zając**, **Aleksandra Jeż**, **Maria Puławska** i **Maja Tittinger**, uzyskując czas 46,03 sek. Zmagania w Bydgoszczy to druga po Diamentowej Lidze polska impreza sportowa klasyfikowana przez World Athletics.

Rekord w sztafecie to jednak nie był jedyny wyczyn Wiktorii Gajosz z minionego weekendu. W niedzielę nasza lekkoatletka zdobyła złoty medal w biegu na 200 m podczas Mistrzostw Krajowego Zrzeszenia LZS w Białymstoku. **MP**

Na tanecznym podium

BREAKING Trzy zespoły LKS-u Breaking Dotsport świetnie zaprezentowały się podczas Turnieju Tańca w Łęcznej, wracając z niego z trofeami.

Ekipa Bess Kitu (Milejów) zajęła drugie miejsce w kat. U15, a na najniższym stopniu podium uplasowała się ekipa Teen Breakers (Chełm). Trzeci stopień, ale w grupie 16+ przypadł z kolei ekipie Keep It Up (Chełm). **MP**

fot. LKS Breaking Dotsport

Bug gotowy na IV ligę

PIŁKA NOŻNA Nie musieli wychodzić na murawę, a mimo to zapewnili sobie awans. Tak 24. kolejka rozgrywek chełmskiej klasy okręgowej potoczyła się dla Bugu Hanna, który miał mierzyć się u siebie z Frassati Fajsławice, lecz goście zrezygnowali z przyjazdu. Wśród pozostałych zespołów trwa natomiast walka o kolejne punkty i wyższe lokaty.

Astra Leśniowice - Włodawianka
fot. Jacek Stańkowski

Prowadzony przez **Bartosza Bodysa** Bug Hanna dopisał do konta darmowy komplet punktów, a tym samym na dwie kolejki przed końcem sezonu ma dziewięć oczek przewagi nad ścigającą go Włodawianką. Lider okręgówki czuje jednak lekki niedosyt, ponieważ nie tak wyobrażał sobie wejście do IV ligi, o czym napisał na swoim profilu na Facebooku, zaraz po tym, jak Frassati Fajsławice oddało mecz walkowerem.

- Dwa tygodnie temu drużyna z Siedliszcza również zrezygnowała z przyjazdu na mecz do Hanny, wiec jest to już kolejny mecz, który nie odbędzie się na Leśnym. Mamy nadzieję, że chociaż drużyna z Dorohuska w ostatniej kolejce ligowej zawita do Hanny i będzie nam dane jeszcze w tym sezonie zagrać na Leśnym. Oczywiście taki wynik spotkania zapewnia nam już zwycięstwo w rozgrywkach chełmskiej okręgówki i awans do IV Ligi, lecz jednak na pewno nie w takich okolicznościach chcieliśmy ten awans wywalczyć.

Po 24. kolejce drugie miejsce w okręgowym zestawieniu należy do Włodawianki, która na wyjeździe 2:2 zremisowała z Astrą Leśniowice. Do przerwy prowadzili gospodarze po golach **Władysława Oryszczuka** i **Dawida Brewczyńskiego**, ale niedługo po zmianie stron goście wyrównali, a bramki w krótkim odstępie czasu strzelili **Mateusz Chwedoruk** i **Kacper Węgliński**. Na czwartym miejscu umocnił się zespół Ruchu Izbica, który zgarnął komplet punktów po domowej wygranej z Bratem Siennica Nadolna. Gola o wadze zwycięstwa dla drużyny szkolonej przez **Romana Blonkę** zdobył w 28. minucie **Bartosz Banach**. Trzy oczka do sezonowego dorobku dopisała także Unia Rejowiec po wygranej 2:0 z rezerwami Chełmianki na własnej murawie. Autorem obu bramek dla gospodarzy był **Wojciech Rossa** (43. i 64. minuta). Zwycięstwo w 24. kolejce zgarnął również Hetman Żółkiewka, 3:2 pokonując u siebie Ogniwo Wierzbica. Czarną serię przerwała Sparta Rejowiec Fabryczny, która 2:1 pokonała GKS Łopiennik, po golach **Kamila Rutkowskiego** i **Patryka Gabrelskiego**, na co rywale odpowiedzieli trafieniem **Piotra Korzeniowskiego**. W zeszły weekend przeciwko sobie stanęły również dwa zespoły zagrożone spadkiem i finalnie Granica Dorohusk odskoczyła punktami od Spółdzielcy Siedliszcze, pokonując go na jego boisku 2:1. Gole dla gości strzelili **Bartłomiej Gorzała** i **Wojciech Stańczykowski**.

Tabela po 24. kolejce:

1. Bug Hanna	24	63	94-26
2. Włodawianka Włodawa	24	54	84-28
3. Astra Leśniowice	24	51	68-30
4. Ruch Izbica	24	47	56-32
5. Unia Rejowiec	24	41	41-38
6. Brat Siennica Nadolna	24	40	52-55
7. Chełmianka II Chełm	24	35	52-44
8. Ogniwo Wierzbica	24	34	48-45
9. Hetman Żółkiewka	24	25	54-77
10. GKS Łopiennik	24	24	43-80
11. Sparta Rejowiec Fabr.	24	22	30-48
12. Frassati Fajsławice	24	20	46-63
13. Granica Dorohusk	24	18	33-68
14. Spółdzielca Siedliszcze	24	9	30-97

MP

Szykują się do A klasy

PIŁKA NOŻNA Przed ostatnią kolejką rozgrywek w chełmskiej klasie B rezerwy Astry Leśniowice przypieczętowały awans do wyższej ligi. Zespół prowadzony przez Dawida Beredę ma cztery punkty przewagi nad ścigającym go Tatranem Kraśniczyn i może już spokojnie czekać na koniec sezonu.

Drugi zespół Astry Leśniowice w 17. kolejce 2:1 pokonał na wyjeździe rezerwy Bugu Hanna, a autorem obu celnych strzałów był **Jakub Marcyniuk**.

Komplet punktów w przedostatniej kolejce zgarnął również wicelider B-klasowego zestawienia Tatran Kraśniczyn, który na swojej murawie 5:1 pokonał rezerwy Frassati Fajsławice. Z kolei ligowe podium zamyka Sawena Sawin, która rozegrała ostatnie spotkanie w sezonie i 3:0 wygrała z rezerwami Hetmana Żółkiewka. W jeszcze innym meczu Vojsławia Wojsławice i KS Bezek podzieliły się punktami po remisie 1:1. **MP**

Tabela po 17. kolejce:

1. Astra II Leśniowice	15	34	50-23
2. Tatran Kraśniczyn	15	30	47-18
3. Sawena Sawin	16	29	48-24
4. Vojsławia Wojsławice	15	26	50-22
5. Frassati Fajsławice	15	25	28-47
6. KS Bezek	15	20	36-28
7. Bug II Hanna	15	15	45-45
8. GKS Pławanice Kamień	15	12	48-59
9. Hetman II Żółkiewka	15	4	14-100

Nie zdobyli punktów

PIŁKA NOŻNA 32. kolejka rozgrywek nie potoczyła się pomyślnie dla dwóch naszych zespołów grających w IV lidze. Jeden z nich nie uchroni się już od spadku do chełmskiej klasy okręgowej.

Start Krasnystaw, na dwa spotkania przed zakończeniem sezonu, uległ na wyjeździe rezerwom Avii Świdnik 1:3, a autorem jedynej bramki dla zespołu prowadzonego przez **Dawida Sołdeckiego** był **Radosław Lenard** w 58. minucie. Po tym meczu drużyna z Krasnegostawu plasuje się na 11. lokacie w tabeli z dorobkiem 39 punktów.

Bez zwycięstwa w tym sezonie pozostaje nadal Kłos Gmina Chełm, który w 32. kolejce zanotował 25. porażkę. Zespół szkolony przez **Damiana Miazgę** musiał uznać wyższość Hetmana Zamość i na własnej murawie uległ mu 0:3. Drużyna zamyka tabelę w swojej grupie i do przedostatniego miejsca traci dziesięć punktów. **MP**

Eko Różanka pewna awansu

PIŁKA NOŻNA Na dwie kolejki przed zakończeniem rozgrywek chełmskiej klasy A, niepokonany w rundzie wiosennej lider, zapewnił sobie dołączenie do składu ligi okręgowej w przyszłym sezonie.

fot. Eko Różanka

Mowa o Eko Różance, która 2:1 pokonała w meczu na szczycie zespół Orła Srebrzyszcze na jego murawie. Autorami bramek o wadze awansu byli **Jakub Gołąb** i **Michał Kuczyński**, na co gospodarze odpowiedzieli kontaktowym trafieniem **Serhiia Pechenyia**.

- Wiedzieliśmy, o jaką stawkę gramy i jestem zadowolony z chłopaków, że wytrzymali, bo zdobyliśmy bardzo cenne trzy punkty i awans do ligi okręgowej - mówi trener **Kamil Karwatiuk**. - Dziękuję wszystkim zawodnikom, ponieważ przez cały sezon wykonali świetną robotę, a na wiosnę zagraliśmy bardzo dużo dobrych spotkań. Dziękuję też zarządowi i wszystkim osobom, które przyczyniły się do awansu, i które zaufały mi jako trenerowi po poprzednim sezonie. Cieszymy się, ale myślimy już o tym, co czeka nas w klasie okręgowej, bo mamy świadomość, że poziom jest wyższy, ponieważ z zespołami z tej ligi graliśmy sparingi.

Po tym meczu Orzeł Srebrzyszcze spadł na trzecie miejsce w tabeli, zaś na drugie wróciło Vitrum Wola Uhruska, które 6:1 pokonało rezerwy Ruchu Izbica. Pięć goli dla zespołu prowadzonego przez **Tomasza Hawryluka** zdobył **Karol Łubkowski**, a jednego dołożył **Łukasz Drzewicki**.

W pozostałych spotkaniach 20. kolejki Start Pawłów 4:1 wygrał z Hutnikiem Dubeczno, MKS Siedliska 2:0 z Victorią Żmudź, Znicz Siennica Różana 7:4 z Agrosem Suchawa, zaś Unia Białopole 8:2 z Hutnikiem Ruda-Huta. **MP**

Tabela po 20. kolejce:

1. Eko Różanka	20	57	111-18
2. Vitrum Wola Uhruska	20	51	98-17
3. Orzeł Srebrzyszcze	20	49	66-20
4. Victoria Żmudź	20	35	48-42
5. Ruch II Izbica	20	25	45-50
6. MKS Siedliska	20	25	49-77
7. Unia Białopole	20	25	64-70
8. Start Pawłów	20	18	31-68
9. Znicz Siennica Różana	20	17	41-71
10. Hutnik Dubeczno	20	17	22-53
11. Hutnik Ruda-Huta	20	15	27-58
12. Agros Suchawa	20	15	24-81

eprasa.pl d44131b677

Mistrzowie gotowi na przyszłość

SIATKÓWKA Awans do PlusLigi, jak również zwycięstwo w PLS 1. Lidze stały się faktem. Siatkarze ChKS-u Chełm z niecierpliwością czekają już na zmagania w najwyższej klasie rozgrywkowej w Polsce. Wkrótce poznamy także nowych zawodników, którzy przywdzieją biało-zielone stroje, jak również sponsorów. Sukces, który zaznaczył nasze miasto na sportowej mapie kraju, trener Krzysztof Andrzejewski oraz kapitan zespołu Mariusz Marcyniak podsumowali w rozmowie z Marcinem Petrukiem.

Marcin Petruk: Panowie, ten sezon był bardzo udany, dostarczyliście wszystkim kibicom mnóstwa emocji. A czy w Was emocje już opadły, czy radość wciąż trwa?

Mariusz Marcyniak: Cały czas to wszystko jest i myślę, że prędko nie zniknie. Sporo się działo w tym sezonie, więc ciężko o tym zapomnieć i wziąć się od razu do pracy z myślą o PlusLidze. Radość nas nie opuszcza, mamy z tyłu głowy, że wykonaliśmy kawał dobrej pracy i sądzę, że przed nami jeszcze kilka dni albo tygodni z pozytywnymi emocjami powodowanymi awansem.

MP: Za Wami kilkadziesiąt spotkań, ale zacznijmy od fazy zasadniczej, w której w sumie zaprezentowaliście się jako niemal niepokonany lider. Czy mimo wszystko był taki moment, w którym przeszedł chociaż cień myśli, że wejście do fazy play-off jest zagrożone?

Krzysztof Andrzejewski: Nie było takiego moment. Myślę, że od początku sezonu mieliśmy jasno określone cele. Sami je przed sobą tak naprawdę postawiliśmy jako ambitna drużyna i przede wszystkim jako zespół z potencjałem do awansu do PlusLigi, a tym samym wiedzieliśmy, że to jest nasze zadanie. W związku z tym nasza retoryka była taka, że idziemy po ten awans, idziemy po mistrzostwo i chyba nikt ani przez chwilę nie wątpił, że nam się to nie uda.

MP: Przyszła faza play-off, były mecze kończone w tie-breaku, było mnóstwo nerwów i dramaturgii. Czy w tym czasie pojawiły się obawy?

KA: Też nie było. Chociaż myślę, że kiedy graliśmy z zespołem z Bydgoszczy, to faktycznie ta wiara u niektórych obserwujących mogła ulecieć. Natomiast, jeżeli o mnie chodzi, tej wiary nie straciłem i, jak pokazał dalszy przebieg rywalizacji, nie myliłem się i wygraliśmy. Nasz zespół charakteryzował się od początku sezonu tym, że najlepiej grał w najbardziej odpowiednich i najtrudniejszych momentach, co też się stało w starciach z Bydgoszczą.

MM: Wiadomo, że po pierwszym przegranym meczu, który zagraliśmy po prostu źle, dając rywalom się rozkręcić, próbowaliśmy wrócić i niewiele zabrakło. Atmosfera po spotkaniu była średnia, byliśmy źli na to, że przegraliśmy, i źli na siebie, ponieważ mieliśmy fajny sezon, a zaczęliśmy play-offy od porażki. Powiedzieliśmy sobie jednak, że to był tylko jeden mecz, gra się do dwóch, finalnie zwyciężyliśmy, bo cały czas byliśmy pełni wiary.

MP: Doświadczenie z PlusLigą mieliście w trakcie rozgrywek Pucharu Polski, w których mierzyliście się z Aluronem Warta Zawiercie. Czy ten mecz dał Wam obraz tego, co czeka Was w niedalekiej już przyszłości?

KA: Mieliśmy rywala z najwyższej półki, zespół, który w tym sezonie zagrał w finale Pucharu Polski, finale Mistrzostw Polski i finale Ligi Mistrzów, więc to jeden z najlepszych składów w Europie. I w naszej hali pokazał on mistrzowski poziom, przy okazji pokazując, ile nam brakuje, natomiast nie jest to ogromna przepaść. Myślę, że to było dobre porównanie sił, a uważam, że my, wzmacniając się na przyszły sezon, jesteśmy w stanie rywalizować nawet z takimi drużynami.

MP: Kiedy mówi się o PlusLidze, to warto wspomnieć, że niedługo po Was mistrzem Polski, właśnie w tej klasie, został LUK Lublin, więc można powiedzieć, że nasze województwo to ważny punkt na siatkarskiej mapie. Czy czujecie, że popularyzujecie tę dyscyplinę, wspólnie z kibicami?

MM: Myślę, że tak, chociaż w całej Polsce siatkówka już jest bardzo popularna, co widać chociażby po tym, że hale pękają w szwach, z czego możemy być dumni. Dumni również z kibiców, a uważam, że w tym sezonie i my, i Lublin, na pewno ruszyliśmy ten sport na Lubelszczyźnie, bo jeszcze 10-15 lat temu siatkówki praktycznie nie było tutaj żadnej. A teraz mamy mistrza Polski i beniaminka PlusLigi, i to całkiem niedaleko siebie. A jeśli o kibicach, to i w naszej hali, i w hali w Lublinie zawsze było pełno, a w ostatnich, decydujących meczach bilety sprzedawały się w mgnieniu oka. Bardzo za to dziękujemy, jesteśmy wdzięczni i dumni, że mamy wiernych kibiców, którzy tak licznie nas dopingują.

MP: Kibice na pewno nie mogą doczekać się na powrót rozgrywek, więc jak wygląda plan przygotowań do PlusLigi?

KA: Póki co, można powiedzieć, że zamykamy jeszcze sezon, domykamy m.in. kwestie kontraktów i na razie staramy się nie wybiegać aż tak mocno w przyszłość. Natomiast oczywiście jesteśmy świadomi, że walkę o punkty w PlusLidze zaczniemy ok. 20 października i odpowiednio wcześnie zaczniemy przygotowania. Myślę, że będzie to połowa sierpnia. Już teraz w zasadzie trzeba myśleć o kwestiach organizacyjnych i o dobrej regeneracji po ciężkim sezonie. Również podczas wakacji nie możemy zapominać o pozostawaniu w dobrej dyspozycji fizycznej. **MP**

Wracają z pięcioma medalami

ZAPASY Taki rezultat zanotowali ostatnio wychowankowie LMKS-u Krasnystaw, którzy brali udział w międzynarodowym turnieju, którego gospodarzem była słowacka Moldava nad Bodvou. W zmaganiach rywalizowało ponad 100 zawodników, zarówno z Polski i Słowacji, jak i Czech, Węgier oraz Ukrainy.

Spośród siedmiu reprezentantów LMKS-u Krasnystaw pięciu udało się stanąć na podium. W kategorii dzieci po złoto sięgnął **Aleksander Miszczak** (kat. 40 kg), zaś po srebro **Filip Łapa** (kat. 56 kg). Wśród młodzików na drugim miejscu uplasował się **Igor Modrzyński** (kat. 41 kg), a na trzecim **Ksawier Suszek** (kat. 41 kg). Z kolei w grupie kadetów srebrny medal na słowackich matach wywalczył **Konrad Olech** (kat. 48 kg).

MP

Sezon kończą czempionatem

TENIS STOŁOWY Większość reprezentantów UKS-u Żaczek Fajsławice rozpoczęła już okres roztrenowania po bardzo intensywnym sezonie. Dwie zawodniczki klubu zamknęły natomiast zmagania udziałem w Międzywojewódzkich Mistrzostwach Młodzików, których gospodarzem był Białystok.

W turnieju, w którym można było zdobyć punkty do Systemu Sportu Młodzieżowego, wystartowały **Katarzyna Wasil** oraz **Nikola Urbańczyk**. Druga z nich dotarła do pierwszej szóstki w zmaganiach indywidualnych, zaś pierwsza uplasowała się na miejscach 9-12. Dobrze poszło im natomiast w grze podwójnej, w której zakończyły rywalizację na trzeciej lokacie.

MP

Trzy mecze bez punktów

PIŁKA NOŻNA Ostatnie kolejki w II ligach wojewódzkich nie potoczyły się po myśli zespołów UKS-u Niedźwiadek Chełm, ponieważ młodzi piłkarze musieli uznać wyższość swoich rywali.

Trampkarze klubu trenowani przez **Jacka Ziarkowskiego**, po długim piastowaniu funkcji lidera w swojej grupie, spadli na drugie miejsce po przegranej 0:6 z rówieśnikami ze Startu Krasnystaw, którzy tym samym przewodzą teraz stawce.

Punktów do konta nie dopisali również juniorzy Niedźwiadka prowadzeni przez **Andrzeja Krawca**, którzy w swojej grupie ulegli 3:4 Granitowi Bychawa i obecnie znajdują się na szóstej pozycji na równi z Gryfem Gmina Zamość.

Ostatnia kolejka nie powiodła się również po myśli juniorów szkolonych przez **Michała Filipczuka**. Na dwa spotkania przed końcem sezonu i po przegranej 0:4 z równolatkami z Łady Biłgoraj zespół plasuje się na szóstym miejscu.

MP

Na ostatniej prostej

LEKKOATLETYKA Dobiega wiosenna edycja Czwartków Lekkoatletycznych koordynowanych przez Chełmskie Towarzystwo Krzewienia Kultury Fizycznej przy współpracy z Urzędem Marszałkowskim Województwa Lubelskiego, Urzędem Miasta Chełm, Starostwem Powiatowym w Chełmie i Miejskim Ośrodkiem Sportu i Rekreacji w Chełmie. Przedostatnie zmagania rozegrane zostały 27 maja na stadionie przy II LO.

Z **dystansem 60 m** najlepiej poradzili sobie: Zuzanna Mazurek, Gabriel Sadło, Jagoda Ciebiera, Oliwier Olczuk, Aleksandra Stasiejko i Jan Łopuszyński, za nimi byli: Dagna Obydź, Dawid Kister, Dominika Gałus, Bartłomiej Grela, Maria Pilipczuk i Maksym Demydas, a pierwsze trójki zamknęli: Blanka Czeryna, Ksawery Januszko, Zuzanna Tomasik, Allan Nash, Nina Majdan i Wiktor Wójtowicz. W **biegu na 300 m** pierwsze miejsca zajęli: Maja Lechowska, Gabriel Turewicz, Zuzanna Herda, Rafał Pacholczyk, Julia Kiszczak i Artem Oleksyn, drugie: Martyna Wojewódzka, Miłosz Fijałek, Eryk Bechta i Jakub Kapitan, zaś trzecie: Aleksandra Orzeł, Salwator Harasim, Filip Jewuła i Fabian Ziętal. Dziewczęta rywalizowały ponadto **w biegu na 600 m**, gdzie najszybsze były Oliwia Wawron i Laura Nowosad, zaś **w biegu na 1000 m** zwyciężył Szymon Kozioł.

W **skoku w dal** największą odległość pokonali: Dagna Obydź, Miłosz Fijałek, Jagoda Ciebiera, Oliwier Olczuk, Anna Wnuk i Jan Łopuszczyński, drugie lokaty zajęli: Zuzanna Mazurek, Szymon Kozioł, Dominika Gałus, Filip Petrykowski, Maria Pilipczuk, Maksym Demydas i Tomasz Wnuk, zaś trzecie: Pola Kalińska, Salwator Harasim, Magdalena Hryszko, Filip Kędzierawski, Krystian Juziuk, Aleksandra Stasiejko i Rafał Leśko.

W rzucie piłeczką palantową najlepsi byli: Wiktoria Saganek, Gabriel Turewicz, Nikola Feret, Maja Dolińska, Bartłomiej Grela, Agata Bochen i Artem Oleksyn, drudzy: Anna Nowosad, Hubert Czarnecki, Eliza Mękalska, Jakub Łobejko, Maja Polakowska i Mikołaj Powaga, zaś trzeci: Zuzanna Mołodecka, Gabriel Sadło, Weronika Dudek, Allan Nash, Julia Kiszczak i Jakub Kapitan. **Ze skokiem wzwyż** najlepiej poradzili sobie Szymon Kuczyński, Zuzanna Tomasik, Radosław Pakuła i Zuzanna Kaszuba. Pierwsze lokaty **w pchnięciu kulą** zajęli Maja Ryszkiewicz i Antoni Kuczura, drugie Martyna Nowak i Antoni Gąsior, a trzecie Kaspian Pamulski.

MP

Tempo otworzyło sezon

SIATKÓWKA PLAŻOWA Tegoroczne zmagania amatorzy gry w siatkówkę na piasku rozpoczęli turniejem Seven Cup współorganizowanym przez UKS Tempo Chełm. Rozgrywki, które odbyły się w Okunince nad Jeziorem Białym, były wsparte przez Ministerstwo Sportu i Turystyki.

Turniej, w którym wzięło udział 21 zespołów, był podzielony na rywalizację open oraz rodzinną. W tej pierwszej na najwyższym stopniu podium stanął duet **Michał Jaśkiewicz** i **Krzesimir Dąbski**, który w finale pokonał **Rafała Cabaja** i **Miłosza Stala**. W meczu o trzecie miejsce lepsi okazali się **Filip Szkoda** i **Mikołaj Szewczak**, którzy wygrali z **Waldemarem Skrynickim** i **Maciejem Cieślakiem**.

W turnieju familijnym najlepszą formą pod siatką wykazała się natomiast rodzina **Skrynickich**, za nimi znaleźli się **Filusowie**, zaś podium zamknęli **Cieślakowie**.

MP

fot. KPS Krasnystaw

eprasa.pl d44131b677

Sypnęło medalami w Gomulinie

ZAPASY Osiem razy stawali na podium wychowankowie Cementu Gryfa Chełm, którzy brali udział w Mistrzostwach Polski Szkół Podstawowych w Gomulinie.

Złote medale zawiesili na szyjach **Andrzej Barabas** (U14 do 68 kg), **Kamil Kierejewski** (U14 do 48 kg) oraz **Piotr Paciejewski** (U14 do 44 kg), na drugich miejscach uplasowali się **Gabriel Turewicz** (U14 do 75 kg), **Hubert Czarnecki** (U14 do 44 kg) i **Karol Kierejewski** (U11), zaś na trzecim **Oliwier Ragan** (U14 do 41 kg). Wspólnie zapaśnicy Cementu Gryfa Chełm wywalczyli trzecie miejsce w klasyfikacji drużynowej.

Opiekunem zawodników podczas zmagań w Gomulinie był trener i wiceprezes klubu **Zdzisław Biały**. **MP**

Rozpoczęli nowe rozdanie

SZACHY Kilkunastu szachistów wzięło udział w pierwszym tegorocznym turnieju z cyklu Grand Prix o Puchar Prezesa MKS-u Agros Chełm.

W kategorii juniorów młodszych zwyciężył **Michał Studziński**, drugi był **Miłosz Dutka**, a trzeci **Ksawery Michałek**. Z kolei w grupie U18 najlepszy był **Daniel Zaborski**, za nim uplasował się **Mikołaj Wawryniuk**, zaś podium zamknął **Franciszek Mazurek**. **MP**

Promowali gminę na sportowo

BIEGI Pierwsza edycja Biegu Jana III Sobieskiego, która rozegrana została na 10-kilometrowej trasie w gminie Gorzków, przyciągnęła 50 uczestników. Rywalizacja, w której organizacji pomogli przedstawiciele sekcji biegowej Ruchu Izbica, miała na celu popularyzację zarówno dobrej zabawy, jak i malowniczych zakątków powiatu krasnostawskiego.

W klasyfikacji open najszybciej do mety dotarł **Krzysztof Wyrostek** reprezentujący grupę Chełm Biega, który ustanowił czas 41 min 40 sek. Za nim finiszował jego klubowy kolega **Krzysztof Mazurek** (42 min 28 sek.), zaś podium zamknął jeszcze jeden chełmianin **Jakub Kamiński** (42 min 40 sek.).

W rywalizacji pań najszybciej do mety dotarła natomiast **Oliwia Panas** z Woli Uhruskiej, osiągając wynik 50 min 28 sek. Dokładnie dwie minuty później na finiszu zameldowała się **Anna Śliwa** z Tomaszowa Lubelskiego, a na trzecim miejscu uplasowała się **Ewa Bonat** z Chełma (1 godz. 3 sek.). **MP**

fot. Sekcja biegowa Ruchu Izbica

Za nimi kolejny maraton

BIEGI Dwóch reprezentantów Chełm Biega wróciło już ze Sztokholmu, gdzie - w gronie blisko 20 000 biegaczy z całego świata - brało udział w zmaganiach na królewskim dystansie.

Andrzej Makaryczew, który znany jest ze świetnych występów maratońskich, dotarł do finiszu w 3 godz. 27 min 53 sek., zaś **Tomasz Wójtowicz** w 4 godz. 50 min 37 sek. **MP**

Walczyli o kwalifikację

STRZELECTWO Troje reprezentantów MKS-u Dragon Chełm dobrze będzie wspominać wyjazd do Wrocławia i start w zawodach o Puchar Prezesa Polskiego Związku Strzeleckiego. Mimo że nie udało im się stanąć na podium, to zapewnili sobie udział w jednej z najważniejszych imprez sportowych w harmonogramie.

W karabinie pneumatycznym **Zuzanna Czerwińska** zajęła piąte miejsce, a wynik 515,9 pkt to jej nowy rekord życiowy. W tej samej konkurencji 20. był **Michał Kaniewski** (489 pkt), a **Weronika Łukaszewska** 22. (507,7 pkt). W trzech postawach najlepiej poszło Kaniewskiemu, który zajął 20. lokatę (515 pkt), 24. była Łukaszewska (548 pkt), zaś 26. Czerwińska (540 pkt).

Z kolei w konkurencji karabinu sportowego Weronika Łukaszewska uplasowała się na 11. miejscu (599,4 pkt), na 17. Michał Kaniewski (580 pkt), zaś na 38. Zuzanna Czerwińska (575 pkt).

Dzięki tym wynikom zakwalifikowali się oni do Ogólnopolskiej Olimpiady Młodzieży, która w lipcu również odbędzie się we Wrocławiu. **MP**

Aleksandra z kolejnym wyczynem

LEKKOATLETYKA Aleksandra Torończak, reprezentantka MKS-u Agros Chełm z każdym kolejnym startem potwierdza świetną dyspozycję. Nie inaczej było w Białymstoku, gdzie brała udział w Mistrzostwach Krajowego Zrzeszenia LZS.

Aleksandra Torończak wróciła do Chełma z dwoma srebrnym medalami, a zarazem dwoma tytułami wicemistrzyni Polski. W pchnięciu kulą uzyskała wynik 15,04 m, co jest nowym rekordem życiowym i jednocześnie nowym rekordem Chełma. Zawodniczka Agrosu wypełniła tym samym minimum PZLA, co kwalifikuje ją do Mistrzostw Europy w Bergen, a ponadto umocniła się na lokacie wiceliderki krajowej tabel w kategorii młodzieżowej, którą wyprzedza jedynie **Zuzanna Maślana**. Torończak startowała również w rzucie dyskiem, a rezultat 46,18 m jest niewiele słabszy od jej życiówki.

W Białymstoku MKS Agros Chełm miał jeszcze dwie reprezentantki. **Amelia Kogut** pokonała dystans 800 m w 2 min 28,56 sek., zajmując dziewiąte miejsce i pobiła rekord życiowy o ponad cztery sekundy. Ponadto w biegu na 400 m dotarła do mety w 63,23 sek. W zmaganiach tej rangi zadebiutowała z kolei **Lena Pilipczuk**, która na dystansie 1500 m osiągnęła wynik 5 min 46,19 sek., zaś na 800 m 2 min 43,98 sek. **MP**

Lena sięgnęła po złoto

LEKKOATLETYKA Jedna z reprezentantek MKL-u Chełm dopisała do konta cenny sukces po udziale w Mistrzostwach Krajowego Zrzeszenia LZS w Białymstoku.

Mowa o **Lenie Marcyniuk**, która zdobyła złoty medal w biegu na 200 m, a jednocześnie ustanowiła nowy rekord życiowy, ustanawiając wynik 24,81 sek. Sprinterka MKL-u Chełm startowała również na dystansie 100 m, czasem 12,15 sek. również sięgając po nową życiówkę i uplasowała się na czwartej lokacie, dosłownie ocierając się o podium.

Klub wystawił do rywalizacji w Białymstoku jeszcze dwójkę sprinterów. **Szymon Januszanis** pokonał 200 m w 23,06 sek. (14. miejsce), a 100 m w 11,5 sek. (19. miejsce), zaś **Martyna Wawryniuk** w tych samych konkurencjach dotarła do mety kolejno w 26,3 sek. (11. miejsce) i 12,78 sek. (dziesiąte miejsce). **MP**

eprasa.pl d44131b677

MOTORYZACJA

SAMOCHODY KUPNO

Skup aut: osobowe, busy, wszystkie marki, każdy stan. Tel. 727 563 368.

SAMOCHODY SPRZEDAŻ

Sprzedam. Peugeot 301,1.6 HDI, srebrny, przebieg 127 000 km, 2016 rok, c. 26 000 zł. Tel. 604 678 550.

Sprzedam. Opel astra 3H, 1.6 kombi, 2012 rok, z salonu, c. 24 000 zł. Tel. 602 469 322.

VW passat, 1.6 mpi, 102 KM, 2001 r., nieuszkodzony, srebrny, benzyna, gaz, c. do uzg. Tel. 720 652 720.

Dacia sandero, 2009 r., 1.4 benz., sprowadzona, mały przebieg 90 000 km, zarejestrowana, opłacona, c. 10 900 zł. Tel. 739 406 413.

Skoda fabia, 2004 r., 1.2 htp. Tel. 739 144 809.

• SCHODY • SZTACHETY
• DESKA podłogowa i elewacyjna
• BLATY, PARAPETY, STOŁY, KANTÓWKI
• TARCICA SUCHA, MOKRA, RÓŻNA
tel. 609 413 767, 82 563 74 62
1304

Seicento, 2001 r., benzyna, gaz, butla ważna do 2031 r., do naprawy. Tel. 509 926 459.

VW fox, 1.2 benzyna, 2007 r., 180 000 km, stan dobry, c. 5 600 zł. Tel. 536 045 033.

VW golf V, 1.9 diesel, 2007 r., c. do uzg. Tel. 698 527 566.

Audi a4 b7, 2005 r., 1.9 tdi, 115 KM, kolor grafitowy, c. 15 900 zł. Tel. 783 691 897.

Honda cr-v, diesel, 4x4, 193 000 km, full opcja, stan bdb., po przeglądzie, czerwona, c. 59 000 zł. Tel. 503 051 848.

Sprzedam. ML - 2005 r., mercedes vito - 2005 r., vw t5 - 2004 r. Tel. 531 451 093.

Toyota corolla verso, 2.2 diesel, 136 KM, 2007 r., 260 000 km, c. 10 000 zł. Tel. 797 120 547.

Mitsubishi space star, 2003 r., diesel, 279 500 km, avenue, c. 5 000 zł. Tel. 500 279 500.

Volvo v70, kombi, 2008 r., 2.0 benzyna, c. 12 000 zł. Tel. 607 055 533.

Opel vectra, 1.8 benzyna, gaz, 1991 r., zabytek, ważny przegląd i OC, zadbany, silnik i blacharka w stanie bdb. Tel. 784 195 660.

Sprzedam. Audi a3, 1.6 benzyna, OC, przegląd, srebrny metalik, garażowany, zadbany. Tel. 784 195 660.

MOTOCYKLE I QUADY

Sprzedam. Yamaha virago 535, 1998 r., 28 000 km, zielono-czarna, c. 12 300 zł. Tel. 781 789 685.

MOTORYZACYJNE INNE

Sprzedam. Alufelgi do passata B5, 16-stki, reflektor prawy, centralka do otwierania szyb, klamki do drzwi citroen c5. Tel. 518 935 177.

Sprzedam. Zderzak, przód audi a4, zielony, opony letnie. Tel. 515 488 785.

Sprzedam. Opony 16.9-30, tylne, bieżnik ok. 35%, c. 250 zł. Tel. 511 428 436.

OGRODZENIA
SZAMBA ▪ BUNKRY
PIWNICE OGRODOWE
Sprzedaż
Transport
Montaż
Kompleksowe roboty ziemne
Zbiorniki na wodę deszczową
Szamba
zbiorniki 5, 10, 12, 15 tysięcy litrów
Piwnice ogrodowe typu „Loch"

Produkt zastrzeżony
tel. 604 258 380 www.nor-kam.pl
7107

Sprzedam. Opony letnie Yokohama advan v61 225/18/55 98H, nowe, c. 300 zł/szt. Tel. 604 657 971.

NIERUCHOMOŚCI

DOMY

Sprzedam. Dom bliźniak z 1980 roku, dwa budynki gospodarcze, Rejowiec Fabryczny. Tel. 607 347 612.

Kupię grunt
od 5 arów do 10 ha
Chełm lub bliska okolica
(może być zabudowany)
TEL.: 505 379 192
5305

Sprzedam. Dom do remontu - 100 mkw., budynek gospodarczy - 120 mkw., działka - 20 a, lipa, jabłonie, Wólka Leszczańska, c. 150 000 zł. Tel. 451 012 344.

Sprzedam. Dom - 80 mkw., budynki gospodarcze - 30 mkw., działka - 70 arów, Kolonia Ochoża. Tel. 693 520 234.

Sprzedam. Dom - 100 mkw., budynki gospodarcze, działka - 34 a, Nowosiółki Kolonia, c. 450 000 zł. Tel. 530 269 270.

Sprzedam. Rozsiewacz Amazone ZA-U 1001, 2-talerzowy, 15 m, 21 m, 1200 l, c. 12 500 zł. Tel. 511 428 936.

Sprzedam. Dom - 92 mkw., działka - 1,7 ha, ogrodzona, ogrzewanie elektryczne, Stefanów, c. 549 000 zł. Tel. 513 205 949.

Sprzedam. Domek całoroczny - 65 mkw., 4 pokoje, działka - 5 a, garaż, altana, Wołkowiany, blisko jezioro Dębowy Las, c. 409 000 zł. Tel. 780 114 287.

Sprzedam. Dom murowany, budynki gospodarcze, 43 mkw., działka - 12 a, Okszów, c. 420 000 zł. Tel. 794 377 477.

Sprzedam. Działka - 12 a, dom do remontu, rozbiórka, Rejowiec, ul. Kościuszki, c. 60 000 zł. Tel. 501 749 707.

Sprzedam. Dom w Chełmie, działka - 11 a, os. Rejowiecka/Szpitalna. Tel. 691 317 180.

Sprzedam. Dom holenderski, 10 mkw., wszystkie media, sypialnia, łazienka, centralne ogrzewanie, c. 55 000 zł. Tel. 602 749 832.

MIESZKANIA

Stancja dla jednej osoby pracującej lub uczącej się, dostęp do kuchni, lodówki, łazienki, ul. Wolności. Tel. 735 049 472.

Sprzedam. Mieszkanie 3-pokojowe - 60 mkw., 1 piętro, balkon, przy ul. Połanieckiej, c. 365 000 zł. Tel. 665 213 054.

Wynajmę. M-4 - 60 mkw., os. Słoneczne, częściowo umeblowane, c. 1 300 zł + czynsz i kaucja. Tel. 502 104 450.

Sprzedam. M-3 - 43 mkw., wspólnota, kamienica, I p., Włodawa, ul. Piłsudskiego, c. 199 000 zł. Tel. 780 114 287.

SCHODY, PODŁOGI, PARAPETY, BLATY, STOŁY, SZTACHETY, DESKI ELEWACYJNE, KANTÓWKI, LISTWY WYKOŃCZENIOWE
PRODUCENT tel.609 413 767
4597

Sprzedam. Kawalerka - 37 mkw., wspólnota, 1 piętro, piec węglowy, ul. Bydgoska, Chełm, c. 199 000 zł. Tel. 780 114 287.

Sprzedam. Mieszkanie - 44.75 mkw., 2 pokoje, przy ul. Sienkiewicza, III p., c. 237 000 zł. Tel. 500 100 560.

Sprzedam. M-2, 36.03 mkw., III p., os. Słoneczne, c. 215 000 zł. Tel. 508 294 732.

Sprzedam. Mieszkanie - 49 mkw., 2 pokoje, balkon, parter, ul. Siedlecka 2b, c. 320 000 zł. Tel. 692 170 231.

Wynajmę. Mieszkanie 3-pokoje, os. Słoneczne, wyposażone. Tel. 669 709 337.

Wynajmę. Mieszkanie - 62 mkw., ul. Zachodnia, 3 pokoje, III p. Tel. 727 390 795.

Wynajmę. Mieszkanie - 50 mkw., 2 pokoje, umeblowane, IV p., c. 1500 zł plus 700 zł opłat. Tel. 500 596 482.

Sprzedam. M-3 - 38 mkw., do remontu, 2 piętro, c. 166 000 zł. Tel. 785 447 798.

Sprzedam. Mieszkanie w centrum - 36 mkw., 2 pokoje, c. 155 000 zł. Tel. 573 679 170.

Sprzedam. M-3 - 49 mkw., do remontu, przy ul. Wolności, I p., c. 210 000 zł. Tel. 514 704 236.

Sprzedam. M-3 - 52 mkw., IV piętro, ul. Grota-Roweckiego. Tel. 531 401 515.

Sprzedam. Mieszkanie bezczynszowe w kamienicy - 42 mkw., piwnica, c.o., budynki gospodarcze - 42 mkw., działka, c. 280 000 zł. Tel. 607 127 887.

Wynajmę. Mieszkanie: kuchnia, łazienka, pokój, z wyposażeniem, ul. Łączna, c. 900 zł plus opłaty. Tel. 602 469 322.

Sprzedam. Nieruchomość inwestycyjna - 328 mkw., mieszkanie, przy ul. Narutowicza, c. 379 000 zł. Tel. 513 205 949.

Sprzedam. Mieszkanie 3 pokojowe, po generalnym remoncie, os. Słoneczne, 62.29 mkw., c, 495 000 zł. Tel. 780 114 287.

Sprzedam. Kawalerka - 33.06 mkw., parter, os. Słoneczne. Tel. 501 484 226.

Wynajmę mieszkanie, przy ul. Wiosennej w Pokrówce. Tel. 514 770 386.

Wynajmę. Stancja dla 1 osoby uczącej się lub pracującej, dostęp do kuchni, lodówki, łazienki, przy ul. Wolności. Tel. 735 049 472.

Zamienię na dom. Mieszkanie - 45 mkw., 2 piętro, os. Słoneczne, dzwonić po 17.00. Tel. 600 700 021.

Wynajmę pokój, Chełm. Tel. 515 959 229.

Kupię. Mieszkanie do 450 000 zł w Chełmie, ulica dowolna. Tel. 502 225 587.

Wynajmę pokój, Chełm. Tel. 883 156 315.

Sprzedam. M-4 - 60 mkw., 1 piętro, winda, centrum, ul. Armii Krajowej 11A. Tel. 888 211 836.

Wynajmę. Kawalerka - 38 mkw., os. Dyrekcja Dolna, parter. Tel. 695 632 427.

LOKALE

Sprzedam. Garaż murowany, działka obok, 16 mkw., przy ul. Wojsławickiej, c. 100 000 zł. Tel. 507 322 319.

Wynajmę. Lokal, piwnica, media, zaplecze, c. 1 000 z. Tel. 660 162 600.

Sprzedam. Lokal przy al. Armii Krajowej 9/17, parter, 53 mkw., 3 pomieszczenia, wszystkie media, c. 280 000 zł. Tel. 888 211 836.

DZIAŁKI

Sprzedam. Działka budowlana - 1500 mkw., Zawadówka, ul. Tęczowa, gm. Chełm, pilnie. Tel. 517 740 079.

Sprzedam. Działka budowlana - 1589 mkw., dostęp do prądu i wodociągu, Czułczyce przy szosie na Włodawę. Tel. 503 356 327.

Sprzedam. Łąka nad Bugiem, częściowo zakrzaczona - 2,15 ha, Husynne, Natura 2000, c. 45 000 zł. Tel. 502 961 145.

Sprzedam. Łąka - 2,75 ha, Żółtańce. Tel. 600 177 020.

Sprzedam. Działka budowlana przy ul. Chełmskiej - 52 a, 40x130 m, Sawin, c. 159 000 zł. Tel. 513 205 949.

Sprzedam. Działka budowlana - 13 a, 66x20 m, uzbrojona, Janów, gm. Chełm, c. 150 000 zł. Tel. 513 205 949.

Sprzedam. Łąka - 2,75 ha, Żółtańce. Tel. 600 177 020.

Sprzedam. Działki - od 10 do 16 a, wszystkie media, Okszów, ul. Sosnowa. Tel. 602 749 832.

Sprzedam. Działka - 1,3 ha, wszystkie media, ogrodzona, ul. Wygon 52 A. Tel. 602 749 832.

WYWÓZ ZŁOMU
sprzętu AGD, RTV, gruzu, mebli, ubrań, sprzątanie piwnic, strychów, garaży, domów po lokatorach i zmarłych i inne
ODŚNIEŻANIE
dachów, placów, wywóz śniegu
WYCINKA DRZEW
podcinanie, karczowanie, koszenie i sprzątanie działek, wywóz lub zrębkowanie gałęzi
PRACE ROZBIÓRKOWE
(stare domy, stodoły, komórki, szklarnie itp.)
MYCIE
malowanie elewacji, dachów itp.
CAŁE WOJEWÓDZTWO
od 8 do 21
514-299-106
7116

eprasa.pl d44131b677

TOP-BUD
Dom pod klucz!
Posadzki (mixokretem)
Tynki (każdy rodzaj)
docieplenia (zewnętrzne, wewnętrzne)
wykończenie wnętrz
tel. 602 652 247
8732

P.K.TRANS
KOMPLEKSOWE PRZEPROWADZKI
TRANSPORT
TEL: 500-152-192
1629

PIASEK budowlany
PIASEK do mixokreta
ZIEMIA ogrodowa
ŻWIRY budowlane
KRUSZYWA ogrodowe
KRUSZYWO drogowe
TRANSPORT WYWROTKAMI
• do 5 T • do 10 T • do 20 T • do 25 T
PPHU Szymański
Chełm, Kolejowa 45A
510 67 13 14
3810

NIERUCHOMOŚCI INNE

Sprzedam. Siedlisko Helenów - 5,70 ha, gmina Wierzbica, dom, obora, garaż, c. 250 000 zł. Tel. 504 666 719.

Sprzedam. Las mieszany 63-letni - 5,20 ha, Ujazdów, gm. Hańsk, c. 260 000 zł. Tel. 509 165 151.

Wynajmę. Garaż blaszany, ul. Partyzantów 37. Tel. 726 256 869.

USŁUGI

Glazura, terakota. Tel. 727 675 788.

Termomodernizacje i docieplenia, tynki cementowo-wapienne. Tel. 730 658 803.

MALOWANIE DACHÓW. Tel. 516 964 592.

Studnie głębinowe, Pompy Ciepła, ODWIERTY. Tel. 663 735 135.

MALOWANIE DACHÓW. Tel. 604 217 219

Chemia, matematyka, fizyka - korepetycje. Tel. 661 119 284.

Domy z drewna, technologia kanadyjska, szwedzka, realizacja w 3 miesiące. Tel. 507 295 530.

NOWY DOM. Budowa domów, dachy, remonty, łazienki, hydraulika, elektryka, poddasza, dachy - mycie i malowanie, elewacje, ogrodzenia. Tel. 507 295 530.

Naprawa i strojenie akordeonów. Tel. 724 451 964.

Malarz pokojowy, szybko i solidnie wykonam każdą usługę w najlepszej cenie. Tel. 665 670 947.

Anteny TV/SAT, dyżurny monter, serwisant, kompleksowe usługi, Chełm i okolice. Tel. 669 540 010.

Autokar do wynajęcia. Tel. 732 808 900.

ROLNICTWO

MASZYNY

Kupię wszystkie ciągniki, ładowarki, prasy, przyczepy, kombajny, maszyny, także uszkodzone. Tel. 665 207 084.

Sprzedam. Cyklop po kapitalnym remoncie. Tel. 603 128 527.

Sprzedam. Siewnik do buraków Gama, wóz paszowy poziomy, wał uprawowy 4,5 m, kosiarka 4-bębnowa stoll 275 bez wałka. Tel. 609 093 356.

Kupię prasy kostkujące, rolujące, kombajny zbożowe ziemniaczane, agregaty, przyczepy, kosiarki, ciągniki małe i 4x4, trolla kopaczkę, ładowarki. Tel. 574 651 542 .

Sprzedam. Przyczepa 4,5 t, sadzarka do ziemniaków, opryskiwacz ciągnikowy, gruber, krajzega, kosiarka rotacyjna, silnik S, kabel warsztatowy - 50 m. Tel. 600 539 644.

Sprzedam. Ciągnik t-25, bez rejestracji, przyczepa 1-oś, do ciągnika. Tel. 691 742 826.

Sprzedam gruber, c. 1 100 zł do negocjacji. Tel. 508 673 453.

Andrzej Lewandowski
SPRZEDAŻ DREWNA
tel. 604 194 022

8297

Sprzedam. Zgrabiarka V, 100% sprawna, kosiarka elektryczna Makita. Tel. 504 904 809.

Sprzedam. Siewnik konny z zaczepem do ciągnika, c. 600 zł. Tel. 781 789 685.

Sprzedam. Agregat na bronie ciężkiej 2,4 m, pług, kultywator 14 łap, kombajn Claas Mercator 75, 3.6 m, żmijka 6 m. Tel. 798 019 910.

ZWIERZĘTA

Przyjmę gołębie nieodpłatnie z okolic Chełma, oprócz pocztowych. Tel. 511 681 542.

Sprzedam. Koźlęta mięsne, górskie, ugłaskane, z grudnia, c. 300 zł do negocjacji. Tel. 512 396 552.

Sprzedam. Koźlęta górskie odchowane, owce kameruńskie. Tel. 512 396 552.

Sprzedam. Barany kameruńskie, do hodowli lub na mięso. Tel. 504 287 165.

Sprzedam. Buda dla dużego psa, elementy kojca. Tel. 785 953 947.

Sprzedam. Biała gęś, 1 szt. Tel. 785 953 947.

Sprzedam. Rój pszczół, na 5 ramkach dadant, c. 200 zł. Tel. 503 441 250.

INNE

Wapno nawozowe, magnezowe, węglanowe z dostawą do klienta. Tel. 781 152 882.

Sprzedam. Drewno do wędzarni, olcha, porąbane, dowóz gratis. Tel. 504 287 165.

Sprzedam pszczoły. Tel. 789 285 126.

Specjalizujemy się w pracach na wysokościach oraz wynajmie podnośnika koszowego 15 m.
OFERUJEMY
- Mycie i malowanie dachów
- Mycie i odgrzybianie elewacji
- Mycie i impregnacja kostki brukowej
- Prace malarsko budowlane
- Wynajem podnośnika koszowego 15 m
- Wycinka drzew i pielęgnacja zieleni
- Montaże reklam

UP MAX
790 332 224
www.maxup.pl
kontakt@maxup.pl
6133

SZUKASZ PRACY W NIEMCZECH
JAKO OPIEKUNKA, LUB OPIEKUN? ZGŁOŚ SIĘ DO NAS
adjo
OFERUJEMY:
- wysokie stawki
- legalne zatrudnienie
- transport w obie strony
- premie świąteczne i wakacyjne
- praca od zaraz
- pełen pakiet medyczny w Niemczech
- kontakt z nami 24h na dobę
Posiadamy oferty na terenie całych Niemiec
DOSTĘPNE OFERTY RÓWNIEŻ DLA OSÓB BEZ ZNAJOMOŚCI JĘZYKA NIEMIECKIEGO
tel. +48 82 569 84 79, +48 519 084 034
e-mail: biuro@adjo.pl więcej na www.adjo.pl
8681

ZAMÓW OGŁOSZENIE przez SMS

KROK 1
Wpisz w telefonie komórkowym **dowolnej sieci** SMS z treścią ogłoszenia, podając kolejno:
- kod rubryki (wybierając właściwy z listy obok)
- treść ogłoszenia (podać koniecznie numer telefonu kontaktowego, w przypadku stacjonarnego należy wpisać numer kierunkowy)

PRZYKŁAD ST.zwr.Oddam szczeniaczka w dobre ręce.tel. (82) 555-00-33, 012-345-678
Pomiędzy wyrazami w treści ogłoszenia należy robić odstępy.
SMS z ogłoszeniem może zawierać maksymalną ilość znaków* włącznie z kodem rubryki (za znak uważamy literę, cyfrę, spację, znak interpunkcyjny itd.)
Nie należy używać polskich znaków (ł, ś, ń, ź, ć, ż, ę, ą).

KROK 2
OGŁOSZENIA DROBNE
DO 60 ZNAKÓW
Wyślij SMS z treścią ogłoszenia pod numer **74567**
Koszt SMS-a **4,92 zł z VAT**
W przypadku przekroczenia 60 znaków, ogłoszenie nie będzie zaakceptowane.

OGŁOSZENIA W DZIALE USŁUGI (bez ramki)
DO 60 ZNAKÓW
Wyślij SMS z treścią ogłosznia pod numer **79567**
Koszt SMS-a **11,07 zł z VAT**
W przypadku przekroczenia 60 znaków, ogłoszenie nie będzie zaakceptowane.

DO 100 ZNAKÓW
Wyślij SMS z treścią ogłoszenia pod numer **91991**
Koszt SMS-a **23,37 zł z VAT**
W przypadku przekroczenia 100 znaków, ogłoszenie nie będzie zaakceptowane.

OGŁOSZENIA W RAMCE USŁUGI LUB INNE
DO 90 ZNAKÓW
Wyślij SMS z treścią pod numer **91991**
Koszt SMS-a **23,37 zł z VAT**
W przypadku przekroczenia 90 znaków, ogłoszenie nie będzie zaakceptowane.

Po zweryfikowaniu ogłoszenia przez Dział Ogłoszeń pod względem jego zgodności z zasadami określonymi w regulaminie zamieszczania ogłoszeń przez SMS, otrzymasz potwierdzenie przyjęcia lub odrzucenia ogłoszenia.
Ogłoszenie ukaże się w najbliższym poniedziałkowym wydaniu „Super Tygodnia Chełmskiego", jeżeli wyślesz je do czwartku do godz. 12.00**
Treść ogłoszenia powinna być zgodna z obowiązującym regulaminem Super Tygodnia Chełmskiego.

* W przypadku przekroczenia dopuszczalnej liczby znaków, Dział Ogłoszeń zastrzega sobie prawo do modyfikacji treści ogłoszenia lub jego nieopublikowania.
** Dział ogłoszeń zastrzega sobie prawo do nieopublikowania ogłoszenia w podanym wyżej terminie z powodów technicznych lub w przypadku przesunięcia daty wydania. W takiej sytuacji ogłoszenie zostanie opublikowane w pierwszym możliwym terminie.
Opłata z tytułu przesłania niezgodnego SMS-a nie podlega zwrotowi.
Wszelkie uwagi, pytania oraz reklamacje prosimy kierować na adres:
Biuro Reklam i Ogłoszeń, 22-100 Chełm, ul.: Lubelska 31
tel. 82 565 27 05
e-mail: reklama@supertydzien.pl

NAZWA	PREFIKS	BRAMKI	TARYFY	LICZBA ZNAKÓW
Ogłoszenie DROBNE	ST	74567	4,92 PLN z VAT	do 60
Ogłoszenie USŁUGI BEZ RAMKI	ST	79567	11,07 PLN z VAT	do 60
		91991	23,37 PLN z VAT	do 100
Ogłoszenie USŁUGI LUB INNE W RAMCE	STC	91991	23,37 PLN z VAT	do 90

RUBRYKI

KATEGORIA	PREFIKS
motoryzacja	mot
kupię	kp
zamienię	zam
wynajmę	wyn
usługi	usl
sprzedam nieruchomości	spn
sprzedam inne	spi
zwierzęta	zwr
inne	i
zdrowie i medycyna	zim
rolnicze	rol
nauka	nk
szukam pracy	sp
dam pracę	dp

eprasa.pl d44131b677

PROFESJONALIŚCI W NIERUCHOMOŚCIACH I KREDYTACH

Chcesz SPRZEDAĆ lub KUPIĆ MIESZKANIE, DOM, a może DZIAŁKĘ?
ZRÓB TO Z NAMI!
Zadzwoń, aby dowiedzieć się więcej!

PÓŁNOC NIERUCHOMOŚCI
Darmowa konsultacja na temat twojej nieruchomości

Patrycja Szmagalska 518 524 828

Jonatan Urban 885 851 148

Karolina Hurko 665 751 038

Marta Worobij 885 851 163

Niższe rachunki za gaz od lipca! URE zatwierdza nową taryfę

Nadchodzą dobre wieści dla domowych budżetów! Urząd Regulacji Energetyki zatwierdził nową taryfę dla gazu, co oznacza niższe rachunki od 1 lipca tego roku. Zmiany odczują nie tylko gospodarstwa domowe, ale także uprawnieni odbiorcy, tacy jak szpitale, szkoły czy przedszkola. To szczególnie istotne w obliczu znaczącego wzrostu kosztów utrzymania domostw w ostatnim czasie, który mocno obciążał budżety Polaków.

Cena za megawatogodzinę (MWh) gazu spadnie o około 14,8 proc., z dotychczasowych 239,65 zł do 204,26 zł. Obniżka dotyczy głównie gazu ziemnego. Spadek ceny gazu wysokometanowego (grupa E) wyniesie 14,25 proc., gazu zaazotowanego typu Lw - 14,22 proc., a gazu zaazotowanego typu Ls - 14,29 proc.

Korzystne zmiany

Beata Kurdelska, prezes PGNiG Obrót Detaliczny podkreśla, że „nowa oferta cenowa to początek korzystnych zmian". Nowa taryfa ma obowiązywać do 30 czerwca 2026 roku.

Czy spadek cen gazu oznacza, że obniżka rachunków za gaz będzie dla konsumenta znacząca? - Warto pamiętać, że rachunek za gaz składa się z trzech elementów: opłat za paliwo gazowe, opłat abonamentowych oraz opłat za dystrybucję. Od lipca obniżka dotyczyć będzie jedynie stawki za zużyty gaz. Opłaty abonamentowe i opłaty za dystrybucję pozostają bez zmian - mówi agentka Północ Nieruchomości w Chełm, **Patrycja Szmagalska**. - Oznacza to, że faktyczna obniżka na końcowym rachunku będzie nieco niższa niż sam spadek ceny megawatogodziny gazu. Niemniej jednak każda oszczędność w domowym budżecie jest cennym wsparciem, zwłaszcza w obliczu wciąż wysokiej inflacji i kosztów utrzymania nieruchomości - dodaje.

fot. pixabay.com/ zdjęcie poglądowe

Niższe ceny prądu do 1 października

Przypomnijmy, w kwietniu Sejm uchwalił ważną ustawę dotyczącą cen prądu. Nowe przepisy zakładają przesunięcie rozpoczęcia obowiązywania zmienionych taryf na energię elektryczną na 1 października 2025 r. Do końca września tego roku gospodarstwa domowe mają prawo do korzystania z cen energii elektrycznej, zamrożonych na poziomie 500 zł za MWh.

- Zakłada się, że nowe taryfy obowiązujące w IV kwartale 2025 r. będą odczuwalnym wsparciem w zakresie radzenia sobie przez gospodarstwa domowe z rachunkami za energię elektryczną, a cena w tych taryfach będzie istotnie niższa od obecnie obowiązującej, która wynosi średnio ok. 622,8 zł/MWh - uzasadnia Ministerstwo Klimatu i Środowiska.

Oszczędzanie energii w domu

Wielu Polaków, w obliczu rosnących kosztów, aktywnie szuka sposobów na oszczędzanie prądu i gazu w swoich domach. Istnieje wiele prostych nawyków, które mogą znacząco wpłynąć na wysokość rachunków. Wśród nich warto wymienić: regularne wietrzenie pomieszczeń zamiast stałego, przy czym warto pamiętać, aby zakręcić grzejniki na czas wietrzenia, żeby uniknąć marnowania ciepła. Dobrym sposobem jest skręcanie termostatów o kilka stopni w dół, zwłaszcza podczas nieobecności w domu czy wyłączanie światła w pomieszczeniach, w których nikogo nie ma. W przypadku urządzeń elektrycznych pomocne jest odłączanie ładowarek z gniazdek po naładowaniu baterii oraz wyłączanie sprzętów z trybu stand-by. Długofalowo warto rozważyć modernizację oświetlenia na energooszczędne LED-y oraz termomodernizację budynku, która pozwoli ograniczyć straty ciepła. Wymiana starego kotła gazowego na nowoczesny piec kondensacyjny może zmniejszyć zużycie gazu nawet o 15 proc. rocznie w porównaniu ze starym modelem. Małe, codzienne zmiany mogą przełożyć się na zauważalne oszczędności w skali miesiąca i roku.

JLK

OŚRODEK KUBUSÓWKA W OKUNINCE
1 800 000 PLN

tel. 518 524 828

DOM W KRASNYMSTAWIE
375 000 PLN

tel. 518 524 828

DZIAŁKA INWESTYCYJNA CHEŁM
5 000 000 PLN

tel. 518 524 828

PIĘKNY DOM W WÓLCE OKOPSKIEJ
890 000 PLN

tel. 665 751 038

DOMEK MACIEJÓW
150 000 PLN

tel. 885 851 163

GOSPODARSTWO ROLNE 6 HA JAŚLIKÓW
600 000 PLN

tel. 885 851 163

SIEDLISKO ROZIĘCIN
108 000 PLN

tel. 885 851 163

SKLEP SPOŻYWCZY W CHEŁMIE
330 000 PLN

tel. 885 851 163

DOM UL. BRONIEWSKIEGO
890 000 PLN

tel. 665 751 038

DOM W RUDCE, OBOK KRASNEGOSTAWU
1 250 000 PLN

tel. 665 751 038

DZIAŁKA BUDOWLANA WERESZCZE DUŻE
109 000 PLN

tel. 885 851 163

DOM W KRASNYMSTAWIE
375 000 PLN

tel. 518 524 828

DZIAŁKA BUDOWLANA ŻÓŁTAŃCE
101 000 PLN

tel. 665 751 038

MIESZKANIE KAPLONOSY KOLONIA
115 000 PLN

tel. 885 851 163

DOM SIELEC
259 000 PLN

tel. 885 851 163

DOM PRZY UL. ROLNICZEJ
425 000 PLN

tel. 518 524 828

DOM LISZNO KOLONIA
300 000 PLN

tel. 885 851 163

DZIAŁKA BUDOWLANA DEPUŁTYCZE
130 000 PLN

tel. 665 751 038

SKLEP SPOŻYWCZY W CHEŁMIE
330 000 PLN

tel. 885 851 163

eprasa.pl d44131b677

Wszystkie ogłoszenia znajdziesz na stronie www.supertydzien.pl

Sprzedam. Beczki na miód, 200 l, pszczoły. Tel. 789 285 126.

Sprzedam. Gorczyca, tanio. Tel. 510 805 699.

PRACA

DAM PRACĘ

Przyjmę do pracy murarzy, tynkarzy z doświadczeniem lub do przyuczenia, Tel. 730 658 803.

Zatrudnię pracowników do elewacji, ocieplenia, tynków cementowo-wapiennych. Tel. 730 658 803.

Zatrudnię operatora żurawia z prawem jazdy kat. C, praca za granicą. Tel. 531 451 093.

SZUKAM PRACY

Poszukuję pracy fizycznej, sprzątanie itp. Tel. 453 505 297.

Szukam pracy, remonty i wszelkie inne prace, od zaraz. Tel. 536 724 274.

Mycie okien, zakupy, sprzątanie, na terenie Chełma. Tel. 519 700 179.

Mycie okien, sprzątanie, wszelkie prace domowe, c. 30 zł. Tel. 732 346 662.

Cięcie drewna, rąbanie, koszenie trawy, sprzątanie posesji. Tel. 608 109 567.

Poszukuję pracy fizycznej, sprzątanie, koszenie, cięcie, rąbanie drewna lub inne, pilne. Tel. 453 505 297.

DOM I OGRÓD

POZOSTAŁE

Sprzedam. Piec centralnego ogrzewania - 20 kW, c. 1200 zł. Tel. 791 346 702.

Sprzedam. Piecyk typu koza, idealny na działkę, nieużywany, c. 600 zł. Tel. 797 168 554.

ZDROWIE I URODA

Sprzedam. Żywokost na bóle kręgosłupa, złamania, zwichnięcia. Tel. 882 770 344.

Sprzedam. Siłownia atlas, fotel do ćwiczeń, Weremowice, c. 1 000 zł. Tel. 507 581 360.

Masz problem z alkoholem? Chcesz przestać pić? Zadzwoń od 18 do 21. Tel. 518 757 967.

MATRYMONIALNE

Pan 57 lat pozna panią w podobnym wieku, bez nałogów. Tel. 572 239 096.

RÓŻNE

Skupujemy motocykle, antyki, starocie i pamiątki z PRL. Tel. 698 693 846.

Przewiozę różne rzeczy, własny transport. Tel. 509 063 790.

Odbiorę złom własnym transportem, każda ilość. Tel. 509 063 790.

Sprzedam. Słoma owsiana i pszenna w belach, źróbka kara sztumska, c. 7 200 zł. Tel. 511 817 227.

Sprzedam. Dywano-wykładzina, 200x350 cm, stan dobry, używana, okna białe z demontażu - 12 szt. Tel. 508 160 903.

Sprzedam. Gruber 14 łap, pług 2-skibowy, rusztowanie, płużek konny, drzwi balkonowe, wewnętrzne. Tel. 825 671 549.

Sprzedam. Owczarki niemieckie, szczeniaki, długowłose, c. 850 zł. Tel. 506 291 700.

Sprzedam. Wałek pasowy, różne rozmiary, wałki w kawałkach średnica od 25 do 100. Tel. 609 153 721.

Sprzedam. Meble ogrodowe komplet, IKEA, psia buda, stan idealny. Tel. 785 953 947.

Sprzedam. Drewniana ubikacja, buda dla psa, wóz, zgrabiarka V, sanie. Tel. 797 168 554.

Sprzedam. Walizki tekturowe, zegarki damskie, żelazka z lat 50. Tel. 504 377 961.

SPRZEDAM INNE

Sprzedam. Drewno opałowe: dąb, grab, czereśnia, olcha, brzoza. Tel. 517 845 500.

Drewno opałowe: olcha, dąb, grab, suche, układane. Tel. 609 088 450.

Drewno opałowe, c. od 120 zł. Tel. 664 847 474.

Sprzedam. Tanio: koła, rowery - różne. Tel. 515 710 661.

Sprzedam. Zamrażarka, pralka wirnikowa z podgrzewaczem wody, drzwi wewnętrzne, drzwi balkonowe. Tel. 825 671 549.

Sprzedam. Akordeon Hohner, jasna biel, zabytkowy wygląd, c. 990 zł. Tel. 797 168 554.

Ładny, czerwony rower z koszykiem, składak Wigry. Tel. 737 422 766.

Sprzedam. Rower górski, stan dobry, nowy amortyzator. Tel. 693 368 214.

Sprzedam. Świerk, dł. 4 m, średnica 40 cm, może być na huśtawkę. Tel. 825 671 549.

KUPIĘ INNE

Antyki, odznaki, monety, figury, obrazy, zegary i inne starocia. Tel. 781 943 519.

NAJNOWSZE INFORMACJE
WWW.SUPERTYDZIEN.PL

KUPONY NA BEZPŁATNE OGŁOSZENIA DROBNE MOŻNA WRZUCAĆ DO SKRZYNEK:

REJOWIEC
- na byłym budynku Urzędu Gminy obok wejścia

WŁODAWA
- sklep „Slawex", Al. Jana Pawła II 23

KRASNYSTAW
- ul. Poniatowskiego 4C
- przy biurze TBS (naprzeciw „Stokrotki")

SIENNICA RÓŻANA
- sklep „Groszek"

CHEŁM
- przy wejściu do marketu „Stokrotka" na os. Zachód
- przy wejściu do „Carrefoura" na ścianie apteki
- na targowisku przy al. Piłsudskiego
- przy bramie wejściowej na targowisko przy al. Armii Krajowej
- przy wejściu do sklepu „Gazda" ul. Trubakowska
- na nowym targowisku przy placu Kupieckim (główne wejście)
- przy wjeździe na teren byłej składnicy wojskowej przy ul. Hrubieszowskiej
- przy wejściu do „Carrefoura" na ścianie apteki

SIEDLISZCZE
- klubokawiarnia „ZEBERKA", ul. Lubelska 33

LEŚNIOWICE
- Sklep Ren-Zbig Politówka 19b (naprzeciwko UG Leśniowice)

KAMIEŃ
- sklep „Gama"

ŻMUDŹ
- sklep „Lewiatan"

DOROHUSK
- na ogrodzeniu przy sklepie „Lewiatan"

BIAŁOPOLE
- sklep „Lewiatan"

Serdecznie zapraszamy!

UWAGA! Ogłoszenia o usługach są płatne i nie będą przyjmowane na kuponach. Można je wykupić przez internet na stronie www.supertydzien.pl lub w redakcji

KUPON na bezpłatne ogłoszenie drobne

super tydzień chełmski

kategoria

MOTORYZACJA
- ☐ Samochody kupno
- ☐ Samochody sprzedaż
- ☐ Motocykle i quady
- ☐ Inne Motoryzacja

NIERUCHOMOŚCI
- ☐ Domy
- ☐ Mieszkania
- ☐ Lokale
- ☐ Działki

DOM I OGRÓD
- ☐ AGD/RTV
- ☐ Meble
- ☐ Ogród
- ☐ Pozostałe
- ☐ BUDOWLANE
- ☐ ZDROWIE I URODA

- ☐ MATRYMONIALNE
- ☐ TURYSTYKA
- ☐ SPRZEDAM INNE
- ☐ KUPIĘ INNE
- ☐ RÓŻNE

ROLNICTWO
- ☐ Maszyny
- ☐ Zwierzęta
- ☐ Inne

PRACA
- ☐ Dam pracę
- ☐ Szukam pracy

treść (maksymalnie do 50 znaków)

cena: **telefon:**

Dane ogłoszeniodawcy (do wiadomości redakcji)

imię i nazwisko: .....

adres i telefon: .....

1 KUPON = 1 EMISJA

Wszystkie ogłoszenia znajdziesz na stronie wwwsupertydzien.pl

super tydzień chełmski

Stosujemy Kodeks Dobrych Praktyk Wydawców Prasy

Ukazuje się na terenie powiatów: chełmskiego, krasnostawskiego i włodawskiego

Redaguje zespół:
Piotr Pyrkosz (redaktor naczelny / dyrektor do spraw wydawniczych)
Agnieszka Pastuszak-Maksim (z-ca redaktora naczelnego)
Krystyna Szeremeta (korekta), Marcin Petruk, Rafał Czyżyk, Anna Wietrak, Joanna Klimek

Grafika i DTP:
Mateusz Gendek, Wojciech Kopczyński

Sekretariat:
Karolina Starzyńska

Biuro Reklam i Ogłoszeń:
Joanna Derkacz (kierownik), Renata Kasprzak, Karolina Starzyńska, Edyta Kusiak, Krzysztof Kwiatek

Redakcja/Biuro Reklam i Ogłoszeń:
22-100 Chełm, ul. Lubelska 31
tel./fax 82 565 27 05,
e-mail:
redakcja@supertydzien.pl
reklama@supertydzien.pl

Kolportaż:
PressTrans
tel. 604 494 479

Druk:
Polska Press
Drukarnia Białystok

Wydawca: Grupa Wydawnicza SŁOWO Sp. z o.o. 02-672 Warszawa, ul. Domaniewska 17/19/133

Redakcja nie odpowiada za treść reklam i ogłoszeń

eprasa.pl d44131b677

TV PROGRAM

9 – 15.06.2025

super tydzień chełmski

Śmierć na Nilu

Polsat, niedziela 15.06, godz. 19.55

Rok 1937. Detektyw Herkules Poirot (Kenneth Branagh) przebywa na wakacjach w Egipcie. Dołącza do przyjaciela, Bouca (Tom Bateman), i jego matki, malarki Euphemii (Annette Bening), którzy wybierają się na wesele. Ślub biorą dziedziczka fortuny Linnet (Gal Gadot) i jej ukochany, Simon (Armie Hammer). Radosną atmosferę przerywa pojawienie się byłej narzeczonej pana młodego, Jackie (Emma Mackey), która nie pogodziła się z jego odejściem. Niebawem nowożeńcy i goście przenoszą się na luksusowy statek i wyruszają w rejs po Nilu. Tu jednak rozgrywa się kolejny dramat. Panna młoda zostaje zastrzelona, a sprawca kradnie jej drogocenny naszyjnik. Słynny mistrz dedukcji rozpoczyna śledztwo. Początkowo podejrzenie pada na Jackie, która także zakradła się na podkład. Niebawem okazuje się jednak, że mordercą może być każdy z pasażerów...

Kontrakt na zabijanie

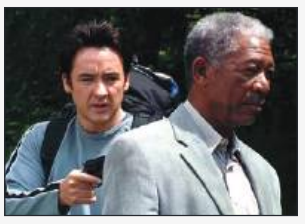

TVP 2, sobota 14.06, godz. 20.00

Frank Carden (Morgan Freeman) jest płatnym zabójcą. Podczas wykonywania kolejnego zlecenia zostaje przypadkowo ranny w wypadku samochodowym i trafia do szpitala. Tam zostaje schwytany przez agentów federalnych, którzy zostali powiadomieni przez lekarzy. Najemnik ma zostać przewieziony w bezpieczne miejsce. Podczas transportu jego ludzie podejmują próbę uwolnienia swojego szefa. W wyniku walki giną niemal wszyscy członkowie eskorty Cardena. Ostatni umierający agent prosi o pomoc spotkanego w lesie byłego policjanta Raya Keene'a (John Cusack), który wybrał się w te rejony ze swoim synem (Jamie Anderson), aby naprawić ich relacje. Mężczyzna podejmuje się ryzykownego zadania i zgadza się oddać Franka w ręce władz. Wkrótce jego tropem ruszają doskonale wyszkoleni współpracownicy eskortowanego zabójcy, którzy chcą go odbić.

Pokojówka na Manhattanie

Polsat, niedziela 15.06, godz. 22.45

Nowy Jork. Rozwiedziona Marisa Ventura samotnie wychowuje dziesięcioletniego synka. Kobieta pracuje jako pokojówka w luksusowym hotelu Beresford na Manhattanie. Nie ma łatwego życia, ale pogoda ducha i życzliwość wobec innych sprawiają, że potrafi się cieszyć każdym dniem. Pewnego razu podczas sprzątania apartamentu arystokratki Caroline Lane nie może się powstrzymać i przymierza jedną z jej wieczorowych sukni. Wygląda oszałamiająco. Przypadek sprawia, że w tym stroju widzi ją inny hotelowy gość, prawnik Christopher Marshall, który startuje w wyborach do parlamentu. Mężczyzna jest oczarowany Marisą.

Sala samobójców. Hejter

TVN, niedziela 15.06, godz. 23.30

Tomek Giemza studiuje prawo na Uniwersytecie Warszawskim. Jego kariera na uczelni kończy się zupełną katastrofą. Chłopak zostaje wydalony za dopuszczenie się plagiatu. Mimo że nie ma już wstępu na uczelnię, nie zamierza z nikim dzielić się swoim upokorzeniem. Ukrywa prawdę i nie przestaje korzystać z pomocy finansowej Roberta i Zofii Krasuckich, rodziców swojej wieloletniej przyjaciółki Gabi. Mimo jego starań oszustwo zostaje jednak wykryte. Rozczarowani opiekunowie nie potrafią mu już na nowo zaufać. Wobec tego zaczyna myśleć o zemście. Dostrzega okazję, kiedy udaje mu się dostać pracę w agencji PR prowadzonej przez Beatę Santorską. Wszystkie najnowsze technologie stoją przed nim otworem, a wraz z nimi sekrety elit Warszawy...

Blue Jasmine

TVP 1, niedziela 15.06, godz. 0.55

Nowy Jork. Biznesmen Hal (Alec Baldwin) zostaje zatrzymany pod zarzutem malwersacji. Jego żona, żyjąca w luksusie Jasmine (Cate Blanchett), traci dostęp do ich kont bankowych. Postanawia wyjechać, aby odzyskać psychiczną równowagę i uniknąć kłopotliwych spotkań ze znajomymi bywalcami elitarnych imprez. Przeprowadza się do swojej siostry Ginger, mieszkającej w San Francisco. Szybko popada w konflikt z narzeczonym krewnej, Chilim (Bobby Cannavale). Szukając dla siebie nowego partnera, Jasmine postanawia znaleźć także innego mężczyznę dla Ginger. Niebawem obie kobiety zyskują wielbicieli.

© www.telepress24.com telepress24@gmail.com

TVP 1

7.00 **Transmisja Mszy Świętej**
7.30 **Studio Raban** – magazyn
8.00 **Królowa Bona (11)** – serial
9.00 **Ranczo s.X (129)** – serial
9.55 **Komisarz Alex (75)** – serial
10.45 **Ojciec Mateusz (285)** – serial
11.35 **Królowie (5)** – serial
12.10 **Agrobiznes**
12.35 **Magazyn Rolniczy**
12.50 **Dzik – nietypowy sąsiad**
14.00 **Wichrowe wzgórze (189)** – serial
14.55 **Misja. Ratunek. Służby w akcji (9)** – serial
15.35 **Gra słów. Krzyżówka**
16.05 **Dziedzictwo (596)** – serial
17.00 **Teleexpress, Pogoda**
17.20 **Jaka to melodia?**
17.55 **Klan (4542)** – telenowela
18.25 **Reporterzy** – magazyn
18.45 **Akacjowa 38 (636)** – serial
19.30 **Program informacyjny 19.30**
19.55 **Pytanie dnia**
20.10 **Sport, Pogoda**
20.25 **Mała doboszka (1)** – serial
21.20 HIT **Kochając Pabla, nienawidząc Escobara** – dramat, Bułgaria, Hiszpania, reż. Fernando Leon de Aranoa, wyk. Javier Bardem, Penelope Cruz, Peter Sarsgaard
23.35 **Świat bez fikcji – Papcio Chmiel** – film dok.
0.35 **Nocny patrol** – film fabularny, USA, reż. Joel Souza, wyk. Thomas Jane, Josh Hopkins, Luke Kleintank
2.40 **Najgorszy rewolwerowiec Dzikiego Zachodu** – komedia, USA, reż. Alan Rafkin
4.55 **Zakończenie dnia**

TVP 2

4.35 **Na dobre i na złe (854)** – serial
5.35 **M jak miłość (1839)** – serial
6.25 **Dobre historie – Bonifraterska Fundacja Dobroczynna**
6.55 **Barwy szczęścia (3143)** – serial
7.30 **Pytanie na śniadanie**
11.15 **Okrasa łamie przepisy – Wiosenne pędy chmielu**
11.50 **Podróż za jeden uśmiech (1) – Pechowy dzień** – serial
12.30 **Koło fortuny** – teleturniej
13.15 **Miłość i nadzieja (209)** – serial
14.05 **Va Banque (828)** – teleturniej
14.35 **Na sygnale (673)** – serial
15.05 **La Promesa – pałac tajemnic (160)** – serial
16.00 **Koło fortuny** – teleturniej
16.35 **Familiada** – teleturniej
17.20 **Miłość i nadzieja (210)** – serial
18.15 **Va Banque (829)** – teleturniej
18.50 **Jeden z dziesięciu** – teleturniej
19.25 **Barwy szczęścia (3143)** – serial
20.05 **Postaw na milion** – teleturniej
21.05 **07 zgłoś się (5) – 24 godziny śledztwa** – serial
22.20 **Karol, władca Hiszpanii (3)** – serial
23.15 **Młody Tancerz Roku 2025 – Finał**
1.00 HIT **Kobieta sukcesu** – komedia, reż. Robert Wichrowski, wyk. Agnieszka Więdłocha, Bartosz Gelner, Michał Roznerski, Paulina Gałązka, Julia Wieniawa - Narkiewicz, Tomasz Karolak, Małgorzata Foremnka
2.55 **Gra szpiegów** – film sensacyjny, Wielka Brytania, USA, reż. Dominic Cooke
4.50 **Zakończenie dnia**

POLSAT

6.00 **Nowy dzień z Polsat News**
8.30 **Malanowski i Partnerzy**
9.30 **Sekrety rodziny**
10.30 **Trudne sprawy**
11.30 **Gliniarze**
14.35 **Dlaczego ja?**
15.50 **Wydarzenia, Pogoda**
16.20 **Interwencja**
16.30 **Na ratunek 112**
17.00 **Gliniarze**
18.00 **Pierwsza miłość**
18.50 **Wydarzenia, Sport, Pogoda**
19.18 **Gość Wydarzeń**

19.55 HIT **MEGA HIT – Szklana pułapka 3** – film sensacyjny, USA, 1995, reż. McTiernan John, wyk. Bruce Willis, Jeremy Irons, Samuel L. Jackson, Graham Greene, Colleen Camp, Anthony Peck, Larry Bryggman
22.30 **Życzenie śmierci** – film sensacyjny, USA, Kanada, 2018, reż. Eli Roth, wyk. Bruce Willis, Vincent D'Onofrio, Elisabeth Shue, Camila Morrone, Dean Norris, Beau Knapp
1.05 **Szalony lot** – film akcji, USA, Wielka Brytania, Rumunia, 2007, reż. Michael Keusch, wyk. Steven Seagal, Mark Bazeley, Steve Toussaint, Angus MacInnes, Ciera Payton
3.20 **Nasz nowy dom**

TVN

5.40 **Uwaga!**
5.55 **Ukryta prawda**
6.50 **Kuchenne rewolucje** – program kulinarno - rozrywkowy
7.45 **Dzień Dobry TVN**
11.30 **Kuchenne rewolucje** – program kulinarno - rozrywkowy
12.35 **Ukryta prawda**
15.45 **Kuchenne rewolucje** – program kulinarno - rozrywkowy
16.55 **Detektywi**
19.00 **Fakty, Sport, Pogoda**
19.55 **Uwaga!**
20.10 **Doradca smaku**
20.15 **Na Wspólnej** – serial
20.55 **Zróbmy sobie dom**

22.10 HIT **Incepcja** – thriller sci - fi, USA, Wielka Brytania 2010, reż. Christopher Nolan, wyk. Leonardo DiCaprio, Joseph Gordon - Levitt, Ellen Page, Tom Hardy, Ken Watanabe, Cillian Murphy, Tom Berenger, Marion Cotillard
1.10 **CSI: Kryminalne zagadki Las Vegas** – serial
2.15 **Co za tydzień**
2.50 **Yellowstone** – miniserial
3.55 **Uwaga!**
4.15 **Kto was tak urządził**
4.45 **Jak to jest zrobione** – serial
5.15 **Recepta na stary dom**

SUPER POLSAT

6.45 SuperLudzie Extra **7.00** Małe Wielkie Marzenia **8.00** 48H. Zaginieni **10.00** Wydarzenia 24 **10.30** SuperLudzie **11.00** SuperLudzie **11.30** Świat według Kiepskich **14.00** Ninja Warrior Polska **16.00** TOP CHEF **17.30** Świat według Kiepskich **21.05** 183 metry strachu - thriller, USA, 2016, reż. Jaume Collet - Serra, wyk. Blake Lively, Oscar Jaenada, Brett Cullen, Sedona Legge **22.50** Nieobliczalny - film sensacyjny, USA, 2006, reż. Michael Keusch, wyk. Steven Seagal, Eva Pope, Imelda Staunton, Vincent Riotta, Michael Elwyn, Skye Bennett **1.00** Świat według Kiepskich **4.00** Nasz nowy dom

TVP SPORT

5.45 Piłka nożna - Liga Narodów 2024/25 - mecz o 3. miejsce **7.50** Fogo Futsal Ekstraklasa, Finał **9.50** Lekkoatletyka - mityng PZLA World Athletic Continental Tour, Gorzów Wielkopolski **11.45** Koszykówka - 3x3 - City Tour Kołobrzeg **13.50** Sportowy top tygodnia **14.50** Piłka nożna - Liga Narodów 2024/25 - Finał **17.05** Magazyn 2. ligi piłkarskiej (32) **17.55** Piłka nożna - Fogo Futsal Ekstraklasa, Finał **20.15** Piłka nożna - Eliminacje MŚ 2026: Chorwacja - Czechy **23.15** Sportowy Wieczór **23.55** Snooker - Polska Liga Snookera TOP16 **2.20** Żużel - mecz towarzyski, Rzeszów: Polska - Reszta Świata

TTV

4.55 Dobra robota **5.50** Express **6.10** Diabelnie boskie - serial **6.35** Zapukaj do moich drzwi - telenowela **7.35** Szpital - program obyczajowy **8.35** Szpital - program obyczajowy **9.35** Detektywi **11.35** Zakup w ciemno **12.35** Zakup w ciemno **13.40** Żony Podlasia **14.40** Kanapowczynie **15.45** Express **16.05** Ciężarówką przez Stany **17.05** Usterka **17.45** Express **18.00** Sport **18.05** Witaj w klubie **18.35** Zakup w ciemno **19.45** Express **20.05** Zakup w ciemno **21.05** Życie na kredycie **21.45** Express **22.00** Gogglebox. Przed telewizorem **0.00** Nic do ukrycia **1.00** Damy i wieśniaczki. PL **2.00** Sędzia Anna Maria Wesołowska

STOPKLATKA

6.00 Kabaretowe hity **6.50** Polak potrafi sezon 1 **7.45** Polak potrafi **8.45** Wojny kontenerowe **9.45** Mity: tajemnice ludzkości **12.00** Katastrofy w przestworzach **16.00** Kojak - serial **18.05** Komisarz Rex - serial **19.05** Hudson i Rex - serial **20.00** Jaskinia - horror **22.00** Wściekły pies - film akcji, USA

TV 4

8.55 Dlaczego ja? **10.55** Na ratunek 112 **11.55** Policjantki i Policjanci **13.55** Trudne sprawy **17.00** Policjantki i Policjanci **18.00** Łowcy Skarbów **19.00** Policjantki i Policjanci **20.00** Uroczysko **20.30** Sprawiedliwi - Wydział Kryminalny **21.30** Sprawiedliwi. Trójmiasto **22.35** Zlecenie na śmierć - thriller

TV6

7.55 Policjantki i Policjanci **8.55** Kobra - oddział specjalny **11.00** 48H. Zaginieni **14.00** Policjantki i Policjanci **15.00** Kobra - oddział specjalny **17.05** Magnum: Detektyw z Hawajów **18.00** Strażnik Teksasu **20.00** CSI: Kryminalne zagadki Nowego Jorku **23.00** Sprawiedliwi - Wydział Kryminalny

PONIEDZIAŁEK, 9.06

TVN 7

4.50 **Ten moment**
5.25 **Szkoła** – program obyczajowy
8.15 **Ukryta prawda**
11.25 **W – 11 Wydział Śledczy** – program kryminalny
12.55 **Detektywi**
13.55 **Szkoła** – program obyczajowy
14.55 **Sędzia Anna Maria Wesołowska**
16.55 **Szpital** – program obyczajowy
17.55 **Zagadki losu**
19.00 **Ukryta prawda**
20.00 **Karol. Człowiek, który został papieżem** – miniserial
22.15 HIT **After** – film obyczajowy, USA 2019, reż. Jenny Gage, wyk. Josephine Langford, Hero Fiennes - Tiffin, Khadijha Red Thunder, Dylan Arnold, Peter Gallagher, Jennifer Beals
0.30 **Wszystko, wszędzie, naraz** – film przygodowy, USA 2022, reż. Daniel Kwan, Daniel Scheinert, wyk. Michelle Yeoh, Stephanie Hsu, Ke Huy Quan, Jamie Lee Curtis, James Hong
3.20 **Mówię Wam**
4.20 **Druga strona medalu**
4.50 **Koniec programu**

TV PULS

6.00 **Policjanci z Miami** – serial
8.00 **Kobra – oddział specjalny** – serial
10.00 **Rekrut** – serial
10.55 **Maria z przedmieścia** – serial
12.55 **Rekrut** – serial
13.50 **Lombard: Życie pod zastaw**
15.50 **Ranczo** – serial
18.00 **Lombard: Życie pod zastaw**
20.00 HIT **Krwawy biznes** – film sensacyjny, USA, Chiny 2015, reż. Ernie Barbarash, wyk. Aki Aleong, Charlotte Peters, Jean - Claude Van Damme, John Ralston
22.05 **Kickboxer** – film sensacyjny, USA 1989, reż. David Worth, Mark DiSalle, wyk. Dennis Alexio, Dennis Chan, Haskell V. Anderson, Jean - Claude Van Damme
0.05 **Zapłata** – thriller sci - fi, USA 2003, reż. John Woo, wyk. Aaron Eckhart, Ben Affleck, Colm Feore, Paul Giamatti, Uma Thurman
2.25 **Dzielnica strachu** – serial
3.20 **Lombard: Życie pod zastaw**
4.20 **Menu na miarę**

TRWAM

113.20 Nowy Rozdział - rejs jachtu generała Kuklińskiego **13.30** Msza święta **14.20** Muzyczne chwile **14.30** Jan Ledóchowski. Część druga: katolik i polityka **15.00** Polskie ślady w Ziemi Świętej **15.50** Ma się rozumieć **16.00** Informacje dnia **16.10** Sanktuaria polskie **16.30** Porady Medyczne Bonifratrów **17.00** Świadkowie **17.30** Spotkanie Rodziny Radia Maryja **20.00** Informacje dnia **20.20** Różaniec **20.50** Myśląc Ojczyzna **21.00** Apel Jasnogórski **21.20** Informacje dnia **21.40** Polski Punkt Widzenia **22.00** Z wędką nad wodę **22.30** Filmowe Życiorysy PL **23.35** Życiu powiedzmy TAK

eprasa.pl d44131b677

TVP 1

7.00 Transmisja Mszy Świętej
7.30 Kościół z bliska
8.00 Królowa Bona (12) - serial
8.55 Ranczo s.X (130) - serial
9.55 Komisarz Alex (76) - serial
10.45 Ojciec Mateusz (286) - serial
11.35 Królowie (6) - serial
12.10 Agrobiznes
12.35 Magazyn Rolniczy
12.55 Najpiękniejsze krajobrazy świata - Snowdonia
14.00 Wichrowe wzgórze (190) - serial
14.55 Jaka to melodia?
15.35 Gra słów. Krzyżówka
16.05 Dziedzictwo (597) - serial
17.00 Teleexpress, Pogoda
17.20 Jaka to melodia?
18.00 Reporterzy - magazyn
18.20 Akacjowa 38 (637) - serial
19.30 Program informacyjny 19.30
19.55 Pytanie dnia
20.10 Sport, Pogoda
20.25 Piłka nożna - Eliminacje Mistrzostw Świata 2026. - Finlandia - Polska
23.15 Diablo. Prawdziwe oblicze
23.50 Kochając Pabla, nienawidząc Escobara - dramat, Bułgaria, Hiszpania, reż. Fernando Leon de Aranoa, wyk. Javier Bardem, Penelope Cruz, Peter Sarsgaard
HIT
2.05 Zmruż oczy - film obyczajowy, reż. Andrzej Jakimowski, wyk. Zbigniew Zamachowski, Ola Prószyńska, Małgorzata Foremniak, Andrzej Chyra, Andrzej Mastalerz, Rafał Guźniczak, Jerzy Rogalski
4.40 Zakończenie dnia

TVP 2

5.05 Rodzinka.pl (187) - serial
5.35 M jak miłość (1840) - serial
6.25 Historia Mateusza - reportaż
6.55 Barwy szczęścia (3144) - serial
7.30 Pytanie na śniadanie
11.05 W poszukiwaniu dobrego filmu - magazyn
11.35 Moje zdrowie
11.50 Podróż za jeden uśmiech (2) - serial
12.30 Koło fortuny - teleturniej
13.15 Miłość i nadzieja (210) - serial
14.05 Va Banque (829) - teleturniej
14.35 Na sygnale (674) - Zdziś i miś - serial
15.05 La Promesa - pałac tajemnic (161) - serial
16.00 Koło fortuny - teleturniej
16.35 Familiada - teleturniej
17.20 Miłość i nadzieja (211) - serial
18.15 Va Banque (830) - teleturniej
18.50 Jeden z dziesięciu - teleturniej
19.25 Barwy szczęścia (3144) - serial
20.05 Postaw na milion - teleturniej
21.05 07 zgłoś się (6) - serial
22.20 Legalna blondynka 2 - komedia, USA, reż. Charles Herman - Wurmfeld, wyk. Bob Newhart, Reese Witherspoon, Sally Field, Jessica Caufiel, Ruth Wiliamson
HIT
0.05 Godziny strachu - film fabularny, Kanada, USA, reż. Mike Barker, wyk. Pierce Brosnan, Maria Bello, Gerard Butler, Claudette Mink
1.55 Stulecie Winnych (9) - serial
2.55 Zapomniane oblicza Palmiry - film dok.
3.55 Rodzinka.pl (188) - serial
4.20 Zakończenie dnia

POLSAT

6.00 Nowy dzień z Polsat News
8.30 Malanowski i Partnerzy
9.30 Sekrety rodziny
10.30 Trudne sprawy
11.30 Gliniarze
14.35 Dlaczego ja?
15.50 Wydarzenia, Pogoda
16.20 Interwencja
16.30 Na ratunek 112
17.00 Gliniarze
18.00 Pierwsza miłość
18.50 Wydarzenia, Sport, Pogoda
19.20 Gość Wydarzeń

20.00 Creed: Narodziny legendy - dramat obyczajowy, USA, 2015, reż. Ryan Coogler, wyk. Michael B. Jordan, Sylvester Stallone, Tessa Thompson, Phylicia Rashad, Andre Ward, Tony Bellew, Ritchie Coster, Graham McTavish
HIT
22.55 Szklana pułapka 3 - film sensacyjny, USA, 1995, reż. McTiernan John, wyk. Bruce Willis, Jeremy Irons, Samuel L. Jackson, Graham Greene, Colleen Camp, Anthony Peck
1.45 Wybraniec śmierci - film sensacyjny, USA, 1990, reż. Dwight H. Little, wyk. Steven Seagal, Basil Wallace, David Keith, Tom Wright, Joanna Pacuła

TVN

5.40 Uwaga!
5.55 Ukryta prawda
6.50 Kuchenne rewolucje - program kulinarno - rozrywkowy
7.45 Dzień Dobry TVN
11.30 Kuchenne rewolucje - program kulinarno - rozrywkowy
12.35 Ukryta prawda
13.35 Ukryta prawda
14.40 Ukryta prawda
15.45 Kuchenne rewolucje - program kulinarno - rozrywkowy
16.55 Detektywi
19.00 Fakty, Sport, Pogoda
19.55 Uwaga!
20.10 Doradca smaku
20.15 Na Wspólnej - serial
20.55 The Floor

22.00 Ruchomy chaos - film przygodowy, USA, Kanada 2021, reż. Doug Liman, wyk. Tom Holland, Daisy Ridley, Demián Bichir, David Oyelowo, Mads Mikkelsen
HIT
0.15 Kuba Wojewódzki
1.25 CSI: Kryminalne zagadki Las Vegas - serial
2.25 Bartosz Zmarzlik. Ścigając marzenia - dokument
2.55 Szpital - program obyczajowy
4.55 Uwaga!
5.10 Jak to jest zrobione - serial

SUPER POLSAT

6.45 SuperLudzie Extra **7.00** Serca dwa **8.00** 48H. Zaginieni **10.00** Wydarzenia 24 **10.30** SuperLudzie **11.30** Świat według Kiepskich **14.00** Ninja Warrior Polska **16.00** TOP CHEF **17.30** Świat według Kiepskich **21.00** Robin Hood - faceci w rajtuzach - komedia przygodowa, USA, Francja, 1993, reż. Mel Brooks, wyk. Cary Elwes, Richard Lewis, Roger Rees, Amy Yasbeck **23.15** Jutro będzie futro - komedia sci - fi, USA, 2010, reż. Steve Pink, wyk. John Cusack, Rob Corddry, Craig Robinson, Clark Duke, Sebastian Stan, Lyndsy Fonseca, Crispin Glover, Chevy Chase **1.20** Świat według Kiepskich

TVP SPORT

6.15 Piłka nożna - Liga Narodów 2024/25, Monachium - Finał **8.30** Piłka nożna - Fogo Futsal Ekstraklasa, Finał **10.15** Piłka nożna - Eliminacje Mistrzostw Świata 2026: Chorwacja - Czechy **12.30** To zależy **13.05** Siatkówka plażowa - PŚ, Kraków - Finał kobiet **14.10** Badminton - Ekstraliga 2024 - Finał **17.05** Sportowe historie **17.30** Piłka nożna - Zapowiedź Mistrzostw Europy do lat 21: Słowacja 2025 **18.45** Piłka nożna - Eliminacje MŚ 2026: Finlandia - Polska **23.45** Sportowy Wieczór **0.15** Piłka nożna - Liga Narodów 2024/25, Monachium - Finał **2.30** Boks - Gala w Londynie

STOPKLATKA

6.00 Kabaretowe hity **6.50** Polak potrafi **8.45** Wojny kontenerowe **9.45** Mity: tajemnice ludzkości **12.00** Katastrofy w przestworzach **16.00** Kojak - serial **18.05** Komisarz Rex - serial **19.05** Hudson i Rex - serial **20.00** Królowie ulicy - thriller, USA **22.10** Przyjemniaczek - komedia sensacyjna

TV 4

7.55 Bogaty Dom - Biedny Dom **8.55** Dlaczego ja? **10.55** Na ratunek 112 **11.55** Policjantki i Policjanci **13.55** Trudne sprawy **17.00** Policjantki i Policjanci **18.00** Łowcy Skarbów **19.00** Policjantki i Policjanci **20.00** Uroczysko **20.30** Sprawiedliwi - Wydział Kryminalny **21.30** Sprawiedliwi. Trójmiasto **22.35** Psychol - thriller

WTOREK, 10.06

TVN 7

4.50 Ten moment
5.25 Szkoła - program obyczajowy
8.15 Ukryta prawda
11.25 W - 11 Wydział Śledczy - program kryminalny
12.55 Detektywi
13.55 Szkoła - program obyczajowy
14.55 Sędzia Anna Maria Wesołowska
16.55 Szpital - program obyczajowy
17.55 Zagadki losu
19.00 Ukryta prawda
20.00 Odważna - film sensacyjny, USA, Australia 2007, reż. Neil Jordan, wyk. Jodie Foster, Terrence Howard, Nicky Katt, Naveen Andrews
HIT
22.45 Smętarz dla zwierzaków - horror, USA, Kanada 2019, reż. Kevin Kölsch, wyk. Jason Clarke, Amy Selmetz, John Lithgow, Jete Laurence
0.50 W krzywym zwierciadle: Europejskie wakacje - komedia, USA 1985, reż. Amy Heckerling, wyk. Chevy Chase, Beverly D'Angelo, Dana Hill, Jason Lively, John Astin
2.50 Żyjąc z potworem

TV PULS

6.00 Policjanci z Miami - serial
7.00 Policjanci z Miami - serial
8.00 Kobra - oddział specjalny - serial
10.00 Rekrut - serial
10.55 Maria z przedmieścia - serial
11.55 Maria z przedmieścia - serial
12.55 Rekrut - serial
13.50 Lombard: Życie pod zastaw
15.50 Ranczo - serial
16.55 Ranczo - serial
18.00 Lombard: Życie pod zastaw
20.00 Porwany - film sensacyjny, USA 2017, reż. Luis Prieto, wyk. Chris McGinn, Halle Berry, Lew Temple, Sage Correa
HIT
22.00 Połączenie - thriller, USA 2013, reż. Brad Anderson, wyk. Abigail Breslin, Evie Thompson, Halle Berry, Morris Chestnut, Roma Maffia
0.00 Zulu - thriller, Francja, RPA 2013, reż. Cy Endfield, wyk. Stanley Baker, Michael Caine, Jack Hawkins, Ulla Jacobsson
2.10 Dzielnica strachu - serial
3.00 Lombard: Życie pod zastaw
4.05 Taki jest świat
5.00 Dzielnica strachu - serial

TRWAM

14.20 Muzyczne chwile **14.30** Republika Pawłowska **15.00** Muzeum Papiernictwa **15.50** Ma się rozumieć **16.00** Informacje dnia **16.10** Jestem mamą **16.25** Przyroda w Obiektywie **16.40** Zdrowie z Bożej Apteki **16.55** Muzyczne chwile **17.10** Prosto o gospodarce **17.30** Rajd Katyński **17.55** Poczet Wielkich Polaków **18.00** Anioł Pański **18.05** Informacje dnia **18.15** Rozmowy niedokończone **19.00** Msza Święta **20.00** Informacje dnia **20.20** Różaniec **20.50** Myśląc Ojczyzna **21.00** Apel Jasnogórski **21.20** Informacje dnia **21.40** Polski Punkt Widzenia **22.00** Tryptyk Deo et Patriae **22.35** Cichy i pokornego serca

TTV

4.50 Dobra robota **5.50** Express **6.10** Diabelnie boskie - serial **6.35** Zapukaj do moich drzwi - telenowela **7.35** Szpital - program obyczajowy **9.35** Detektywi **11.35** Zakup w ciemno **12.35** Zakup w ciemno **13.40** Żony Podlasia **14.45** Kanapowczynie **15.45** Express **16.05** Ciężarówką przez Stany **17.05** Usterka **17.45** Express **18.00** Sport **18.05** Witaj w klubie **18.35** Zakup w ciemno **19.45** Express **20.05** Zakup w ciemno **21.05** Życie na kredycie **21.45** Express **22.00** Back to school. Prawdziwy egzamin **23.00** Żony Podlasia **0.00** Królowa przetrwania **1.00** Lotnisko **2.00** Nauka jazdy **2.35** Wyburzacze **3.15** Detektywi

TV6

7.55 Policjantki i Policjanci **8.55** Kobra - oddział specjalny **11.00** 48H. Zaginieni **14.00** Policjantki i Policjanci **15.00** Kobra - oddział specjalny **17.05** Magnum: Detektyw z Hawajów **18.00** Strażnik Teksasu **20.00** CSI: Kryminalne zagadki Nowego Jorku **22.55** Sprawiedliwi - Wydział Kryminalny **1.05** Więzienie

TVP 1

7.00 Transmisja Mszy Świętej
7.30 Rodzina święta - Jak uniknąć kryzysu w małżeństwie po narodzinach dziecka?
8.00 Janosik (1) - serial
8.55 Ranczo s.I (1) - serial
9.50 Komisarz Alex (77) - serial
10.45 Ojciec Mateusz (287) - serial
11.35 Królowie (7) - serial
12.10 Agrobiznes
12.35 Rok w ogrodzie Extra
12.55 Najpiękniejsze krajobrazy świata - Queensland
14.00 Wichrowe wzgórze (191) - serial
14.55 Jaka to melodia?
15.35 Gra słów. Krzyżówka
16.05 Dziedzictwo (598) - serial
17.00 Teleexpress, Pogoda
17.20 Jaka to melodia?
18.00 Reporterzy - magazyn
18.20 Akacjowa 38 (638) - serial
19.30 Program informacyjny 19.30
19.55 Pytanie dnia
20.10 Sport, Pogoda
20.30 Piłka nożna - Mistrzostwa Europy do lat 21 mężczyzn - Polska - Gruzja
23.15 Yesterday - film obyczajowy, reż. Radosław Piwowarski, wyk. Piotr Siwkiewicz, Andrzej Zieliński, Robert Piechota, Waldemar Ignaczak, Anna Kaźmierczak, Krystyna Feldman, Krzysztof Majchrzak, Henryk Bista
HIT
1.00 Kod Dedala - film sensacyjny, Belgia, Francja, reż. Regis Roinsard, wyk. Lambert Wilson, Olga Kurylenko, Riccardo Scamarcio
3.00 Strachy (1) - serial
4.40 Zakończenie dnia

POLSAT

6.00 Nowy dzień z Polsat News
7.20 Liga Narodów w siatkówce mężczyzn: Polska - Holandia
9.30 Sekrety rodziny
10.30 Trudne sprawy
11.30 Gliniarze
14.35 Dlaczego ja?
15.50 Wydarzenia, Pogoda
16.20 Interwencja
16.30 Na ratunek 112
17.00 Gliniarze
18.00 Pierwsza miłość
18.50 Wydarzenia, Sport, Pogoda
19.20 Gość Wydarzeń

19.55 Jak łyse konie - komedia sensacyjna, Chiny, 2023, reż. Larry Yang, wyk. Jackie Chan, Haocun Liu, Kevin Guo, Yueting Lang, Jing Wu, Andy On
HIT
22.30 Ja, szpieg - komedia sensacyjna, USA, 2002, reż. Betty Thomas, wyk. Eddie Murphy, Owen Wilson, Famke Janssen, Malcolm McDowell, Gary Cole
0.50 Supersamiec - komedia, USA, 2007, reż. Greg Mottola, wyk. Michael Cera, Jonah Hill, Christopher Mintz - Plasse, Bill Hader, Seth Rogen, Emma Stone
3.15 Nasz nowy dom
4.25 Kabaretowa Ekstraklasa
4.40 Disco Gramy

TVP 2

4.30 Na dobre i na złe (855) - Musimy sobie ufać - serial
5.30 M jak miłość (1841) - serial
6.25 Pożyteczni.pl - magazyn
6.55 Barwy szczęścia (3145) - serial
7.30 Pytanie na śniadanie
11.15 Rodzina święta - Karać czy nie karać? Jak skutecznie wychowywać bez przemocy?
11.50 Podróż za jeden uśmiech (3) - Babciu! Ratunku! - serial
12.30 Koło fortuny - teleturniej
13.15 Miłość i nadzieja (211) - serial
14.05 Va Banque (830) - teleturniej
14.35 Na sygnale (675) - serial
15.05 La Promesa - pałac tajemnic (162) - serial
16.00 Koło fortuny - teleturniej
16.35 Familiada - teleturniej
17.20 Miłość i nadzieja (212) - serial
18.15 Va Banque (831) - teleturniej
18.50 Jeden z dziesięciu - teleturniej
19.25 Barwy szczęścia (3145) - serial
20.05 Postaw na milion - teleturniej
21.05 07 zgłoś się (7) - Brudna sprawa - serial
22.25 Conan Barbarzyńca - Film fantasy, USA, reż. Marcus Nispel, wyk. Jason Momoa, Ron Perlman, Stephen Lang, Rachel Nichols, Rose Mcgowan
HIT
0.25 Miłość i medycyna (26) - serial
1.25 Legalna blondynka 2 - komedia, USA, reż. Charles Herman - Wurmfeld, wyk. Bob Newhart, Reese Witherspoon, Sally Field, Jessica Caufiel, Ruth Wiliamson
3.10 Lynch z krainy Oz - film dok.
5.00 Zakończenie dnia

TVN

5.40 Uwaga!
5.55 Ukryta prawda
6.50 Kuchenne rewolucje - program kulinarno - rozrywkowy
7.45 Dzień Dobry TVN
11.30 Kuchenne rewolucje - program kulinarno - rozrywkowy
12.35 Ukryta prawda
15.45 Kuchenne rewolucje - program kulinarno - rozrywkowy
16.55 Detektywi
19.00 Fakty, Sport, Pogoda
19.55 Uwaga!
20.10 Doradca smaku
20.15 Na Wspólnej - serial
20.55 The Floor

22.00 Sala samobójców. Hejter - dramat obyczajowy, Polska 2020, reż. Jan Komasa, wyk. Maciej Musiałowski, Agata Kulesza, Danuta Stenka, Vanessa Aleksander, Maciej Stuhr
HIT
0.40 Duchy moich byłych - komedia romantyczna, USA 2009, reż. Mark Waters, wyk. Matthew McConaughey, Jennifer Garner, Michael Douglas, Breckin Meyer, Emma Stone
3.00 CSI: Kryminalne zagadki Las Vegas - serial
4.00 Szpital - program obyczajowy
5.00 Uwaga!

SUPER POLSAT

6.45 SuperLudzie Extra **7.00** Na ratunek 112 **8.00** 48H. Zaginieni **10.00** Wydarzenia 24 **10.30** SuperLudzie **11.30** Świat według Kiepskich **14.00** Ninja Warrior Polska **16.00** TOP CHEF **17.30** Świat według Kiepskich **21.00** Snajper: Dziedzictwo - film sensacyjny, USA, 2014, reż. Paul Don Michael, wyk. Tom Berenger, Chad Michael Collins, Dennis Haysbert, Dominic Mafham, Nestor Serrano **23.05** Zamachowiec - film sensacyjny, Wielka Brytania, USA, Bułgaria, 2007, reż. Josef Rusnak, wyk. Wesley Snipes, Eliza Bennett, Lena Headey, Ralph Brown **1.10** Świat według Kiepskich **4.00** Nasz nowy dom

TVP SPORT

6.10 Lekkoatletyka - mityng PZLA World Athletic Continental Tour **8.05** Piłka nożna - Eliminacje MŚ 2026: Finlandia - Polska **10.20** Piłka nożna - Zapowiedź ME do lat 21: Słowacja 2025 **11.35** Quiz TVP Sport **12.35** F1H2O: GP Europy **13.15** Pełnosprawni **13.45** Piłka nożna - Eliminacje MŚ 2026: Finlandia - Polska **15.55** Piłka nożna - Odliczanie do Mundialu 2026 **17.05** Piłka nożna - ME do lat 21 mężczyzn: Słowacja - Hiszpania **20.20** Piłka nożna - ME do lat 21 mężczyzn: Polska - Gruzja **23.30** Sportowy Wieczór **0.15** Piłka nożna - Odliczanie do Mundialu - podsumowanie meczów 3. i 4. kolejki eliminacji

STOPKLATKA

6.00 Kabaretowe hity **6.50** Polska Polak potrafi **8.45** Wojny kontenerowe **9.45** Mity: tajemnice ludzkości **12.00** Katastrofy w przestworzach **16.00** Kojak - serial **18.05** Komisarz Rex - serial **19.05** Hudson i Rex - serial **20.00** Kongo - film przygodowy **22.10** Krzyk - horror **0.40** Gangsterzy i filantropi - komedia

TV 4

8.55 Dlaczego ja? **10.55** Na ratunek 112 **11.55** Policjantki i Policjanci **13.55** Trudne sprawy **17.00** Policjantki i Policjanci **18.00** Łowcy Skarbów **19.00** Policjantki i Policjanci **20.00** Uroczysko **20.30** Sprawiedliwi - Wydział Kryminalny **21.30** Sprawiedliwi. Trójmiasto **22.40** Mściciel z Wall Street - film sensacyjny

ŚRODA, 11.06

TVN 7

4.50 Ten moment
5.25 Szkoła - program obyczajowy
8.15 Ukryta prawda
11.25 W - 11 Wydział Śledczy - program kryminalny
12.55 Detektywi
13.55 Szkoła - program obyczajowy
14.55 Sędzia Anna Maria Wesołowska
16.55 Szpital - program obyczajowy
17.55 Zagadki losu
19.00 Ukryta prawda
20.00 Tata - film obyczajowy, Ukraina, Polska 2022, reż. Anna Maliszewska, wyk. Eryk Lubos, Polina Gromowa, Klaudia Kurak, Serhij Sołowiow
HIT
22.25 Bitwa o Long Tan - film wojenny, Australia 2019, reż. Kriv Stenders, wyk. Travis Fimmel, Richard Roxburgh, Luke Bracey, Nicholas Hamilton, Daniel Webber
0.50 Odważna - film sensacyjny, USA, Australia 2007, reż. Neil Jordan, wyk. Jodie Foster, Terrence Howard, Nicky Katt, Naveen Andrews, Mary Steenburgen
3.25 Usterka

TV PULS

6.00 Policjanci z Miami - serial
8.00 Kobra - oddział specjalny - serial
10.00 Rekrut - serial
10.55 Maria z przedmieścia - serial
12.55 Rekrut - serial
13.50 Lombard: Życie pod zastaw
15.50 Ranczo - serial
18.00 Lombard: Życie pod zastaw
20.00 Trzynasty wojownik - film przygodowy, USA 1999, reż. John McTiernan, wyk. Antonio Banderas, Vladimir Kulich, Diane Venora, Dennis Storh?i
HIT
22.05 Władcy ognia - film przygodowy, USA 2002, reż. Rob Bowman, wyk. Alice Krige, Christian Bale, Gerard Butler, Izabella Scorupco, Matthew McConaughey
0.05 Smokiem i mieczem - film przygodowy, Niemcy, Wielka Brytania, Luksemburg, USA 2004, reż. Tom Reeve, wyk. James Purefoy, Piper Perabo, Patrick Swayze
2.00 Dzielnica strachu - serial
3.00 Lombard: Życie pod zastaw
4.00 Menu na miarę

TRWAM

14.30 Mała Nellie od Świętego Boga **15.00** Mistyczne serce Lasu Wiedeńskiego **15.50** Ma się rozumieć **16.00** Informacje dnia **16.10** Na zdrowie **16.30** Ojcostwo polecam **17.00** Po stronie prawdy **17.50** Muzyczne chwile **17.55** Poczet Wielkich Polaków **18.00** Anioł Pański **18.05** Informacje dnia **18.15** Rozmowy niedokończone **19.25** Święty na każdy dzień **19.30** Opowieści biblijne **20.00** Informacje dnia **20.20** Różaniec **20.50** Myśląc Ojczyzna **21.00** Apel Jasnogórski **21.20** Informacje dnia **21.40** Polski Punkt Widzenia **22.00** Przetrwaliśmy **22.30** Kapelani niepodległej **23.45** Muzyczne chwile

TTV

4.50 Dobra robota **5.50** Express **6.10** Diabelnie boskie - serial **6.35** Zapukaj do moich drzwi - telenowela **7.35** Szpital - program obyczajowy **9.35** Detektywi **11.35** Zakup w ciemno **12.35** Zakup w ciemno **13.40** Żony Podlasia **14.45** Kanapowczynie **15.45** Express **16.05** Ciężarówką przez Stany **17.05** Usterka **17.45** Express **18.00** Sport **18.05** Witaj w klubie **18.35** Zakup w ciemno **19.45** Express **20.05** Zakup w ciemno **21.05** Życie na kredycie **21.45** Express **22.00** Nasi w mundurach **23.00** Gogglebox. Przed telewizorem **0.00** Życie na kredycie **0.30** Życie na kredycie **1.05** Back to school. Prawdziwy egzamin

TV6

6.00 Strażnik Teksasu **8.00** Policjantki i Policjanci **8.55** Kobra - oddział specjalny **11.00** 48H. Zaginieni **14.00** Policjantki i Policjanci **15.00** Kobra - oddział specjalny **17.05** Magnum: Detektyw z Hawajów **18.00** Strażnik Teksasu **20.05** Agenci NCIS: Los Angeles **22.55** Sprawiedliwi - Wydział Kryminalny

eprasa.pl d44131b677

TVP 1

7.00 Transmisja Mszy Świętej
7.30 Pełnia Wiary - magazyn
8.00 Janosik (2) - Zbójnickie prawa - serial
8.55 Ranczo s.I (2) - Goście z zaświatów - serial
9.50 Komisarz Alex (78) - Z zimną krwią - serial
10.45 Ojciec Mateusz (288) - Problemy małżeńskie - serial
11.35 Królowie (8) - serial
12.10 Agrobiznes
12.35 To się opłaca - magazyn
12.55 Najpiękniejsze krajobrazy świata - Highlands. Góry Szkocji
14.00 Wichrowe wzgórze (192) - serial
14.55 Jaka to melodia?
15.35 Gra słów. Krzyżówka
16.05 Dziedzictwo (599) - serial
17.00 Teleexpress, Pogoda
17.20 Jaka to melodia?
18.00 Reporterzy - magazyn
18.20 Akacjowa 38 (639) - serial
19.30 Program informacyjny 19.30
20.00 Sport, Pogoda
20.15 62. KFPP w Opolu - Debiuty
22.20 62. KFPP w Opolu - Hip - hop. Jedno podwórko
0.25 Pavarotti, Wielka Brytania, USA, reż. Ron Howard, wyk. Luciano Pavarotti
2.30 Yesterday - film obyczajowy, reż. Radosław Piwowarski, wyk. Piotr Siwkiewicz, Andrzej Zieliński, Robert Piechota, Waldemar Ignaczak, Anna Kaźmierczak, Krystyna Feldman, Krzysztof Majchrzak
4.00 Zakończenie dnia

POLSAT

6.00 Nowy dzień z Polsat News
8.30 Malanowski i Partnerzy
9.30 Sekrety rodziny
10.30 Trudne sprawy
11.30 Gliniarze
14.30 Liga Narodów w siatkówce mężczyzn: Polska - Japonia
16.30 Na ratunek 112
17.00 Gliniarze
18.00 Pierwsza miłość
18.50 Wydarzenia, Sport, Pogoda
19.20 Gość Wydarzeń

19.55 HIT Pokojówka na Manhattanie - komedia romantyczna, USA, 2002, reż. Wayne Wang, wyk. Jennifer Lopez, Ralph Fiennes, Natasha Richardson, Stanley Tucci, Tyler Posey
22.10 Sztuka zrywania - komedia obyczajowa, USA, 2006, reż. Peyton Reed, wyk. Jennifer Aniston, Vince Vaughn, Jon Favreau, Joey Lauren Adams, Cole Hauser, Jason Bateman, Judy Davis
0.25 Downton Abbey - film kostiumowy, Wielka Brytania, USA, Chiny, 2019, reż. Michael Engler, wyk. Hugh Bonneville, Michelle Dockery
3.10 Nasz nowy dom

SUPER POLSAT

6.45 SuperLudzie Extra **7.00** Na ratunek 112 **7.30** Na ratunek 112 **8.00** 48H. Zaginieni **9.00** 48H. Zaginieni **10.00** Wydarzenia 24 **10.30** Małe Wielkie Marzenia **11.30** Świat według Kiepskich **14.00** Ninja Warrior Polska **16.00** TOP CHEF **17.30** Świat według Kiepskich **21.05** Jutro będzie futro 2 - komedia sci - fi, USA, 2015, reż. Steve Pink, wyk. Rob Corddry, Craig Robinson, Clark Duke, Adam Scott, Gillian Jacobs, Chevy Chase, Collette Wolfe, Bianca Haase, Jason Jones **23.00** Gra o życie - film sensacyjny, USA, 2008, reż. Reiné Roel **1.05** Świat według Kiepskich **4.00** Nasz nowy dom

STOPKLATKA

6.50 Polak potrafi **8.45** Wojny kontenerowe **9.45** Mity: tajemnice ludzkości **12.00** Katastrofy w przestworzach **16.00** Kojak - serial **18.05** Komisarz Rex - serial **19.05** Hudson i Rex - serial **20.00** 48 godzin - komedia sensacyjna **22.00** Zdarzenie przygoda - thriller sci - fi **23.55** Pakt - horror

TVP 2

5.30 M jak miłość (1842) - serial
6.20 Operacja Zdrowie
6.55 Barwy szczęścia (3146) - serial
7.30 Pytanie na śniadanie
11.15 Poza ramami. Wojciech Gerson - film dok.
11.50 Podróż za jeden uśmiech (4) - Grzybobranie - serial
12.30 Koło fortuny - teleturniej
13.15 Miłość i nadzieja (212) - serial
14.05 Va Banque (831) - teleturniej
14.35 Na sygnale (676) - Mentalny kopniak - serial
15.05 La Promesa - pałac tajemnic (163) - serial
16.00 Koło fortuny - teleturniej
16.35 Familiada - teleturniej
17.20 Miłość i nadzieja (213) - serial
18.15 Va Banque (832) - teleturniej
18.50 Jeden z dziesięciu - teleturniej
19.25 Barwy szczęścia (3146) - serial
20.05 Postaw na milion - teleturniej
21.05 07 zgłoś się (8) - Dlaczego pan zabił moją mamę? - serial
22.20 HIT Kanał tajemnic - film kryminalny, Francja, reż. Julien Zidi, wyk. Annelise Hesme, Aurelien Wiik, Annie Gregorio
0.00 Porzucony (3) - serial
1.00 Porzucony (4) - serial
2.00 Conan Barbarzyńca - Film fantasy, USA, reż. Marcus Nispel, wyk. Jason Momoa, Ron Perlman, Stephen Lang, Rachel Nichols, Rose Mcgowan
3.55 Rodzinka.pl (189) - serial
4.25 Zakończenie dnia

TVN

5.40 Uwaga!
5.55 Ukryta prawda
6.50 Kuchenne rewolucje - program kulinarno - rozrywkowy
7.45 Dzień Dobry TVN
11.30 Kuchenne rewolucje - program kulinarno - rozrywkowy
12.35 Ukryta prawda
13.35 Ukryta prawda
14.40 Ukryta prawda
15.45 Kuchenne rewolucje - program kulinarno - rozrywkowy
16.55 Detektywi
19.00 Fakty, Sport, Pogoda
19.55 Uwaga!
20.10 Doradca smaku
20.15 Na Wspólnej - serial
20.55 The Floor
22.00 Kuchenne rewolucje - program kulinarno - rozrywkowy

23.05 HIT Ostatni władca wiatru - film przygodowy, USA 2010, reż. M. Night Shyamalan, wyk. Noah Ringer, Dev Patel, Nicola Peltz, Jackson Rathbone, Shaun Toub
1.15 CSI: Kryminalne zagadki Las Vegas - serial
2.15 Szpital - program obyczajowy
3.15 Szpital - program obyczajowy
4.10 Uwaga!
4.35 Kto was tak urządził
5.10 Jak to jest zrobione - serial

TVP SPORT

6.10 Strongman - Międzynarodowy Puchar Polski **7.15** Piłka nożna - 2. liga - 34. kolejka **9.20** Magazyn 2. ligi piłkarskiej, **10.15** Piłka nożna - ME do lat 21 mężczyzn: Słowacja - Hiszpania **12.20** Piłka nożna - ME do lat 21 mężczyzn: Polska - Gruzja **14.35** Piłka nożna Betclic 2. liga - baraże - 1/2 finału **17.55** Piłka nożna Betclic 2. liga - baraże - 1/2 finału **20.50** Piłka nożna - ME do lat 21 mężczyzn, Słowacja 2025: Czechy - Anglia **23.00** Sportowy Wieczór **23.45** Piłka nożna - Eliminacje MŚ 2026: Helsinki: Finlandia - Polska **2.00** Boks - Gala w Londynie, Wembley Arena, walka: C. Simpson - E. Ahorgah

TV 4

8.55 Dlaczego ja? **10.55** Na ratunek 112 **11.55** Policjantki i Policjanci **13.55** Trudne sprawy **17.00** Policjantki i Policjanci **18.00** Łowcy Skarbów **19.00** Policjantki i Policjanci **20.00** Uroczysko **20.30** Sprawiedliwi - Wydział Kryminalny **21.30** Sprawiedliwi. Trójmiasto **22.40** Monster Hunter - film fantasy

CZWARTEK, 12.06

TVN 7

4.50 Ten moment
5.25 Szkoła - program obyczajowy
8.15 Ukryta prawda
11.25 W - 11 Wydział Śledczy - program kryminalny
12.55 Detektywi
13.55 Szkoła - program obyczajowy
14.55 Sędzia Anna Maria Wesołowska
16.55 Szpital - program obyczajowy
17.55 Zagadki losu
19.00 Ukryta prawda
20.00 HIT Jak w niebie - komedia fantasy, USA 2005, reż. Mark Waters, wyk. Reese Witherspoon, Mark Ruffalo, Donal Logue, Dina Waters, Ben Shenkman
22.10 Wszystko, wszędzie, naraz - film przygodowy, USA 2022, reż. Daniel Kwan, Daniel Scheinert, wyk. Michelle Yeoh, Stephanie Hsu, Ke Huy Quan, Jamie Lee Curtis, James Hong
0.55 After - film obyczajowy, USA 2019, reż. Jenny Gage
3.10 Fachowcy
3.50 Druga strona medalu
4.25 Koniec programu

TV PULS

6.00 Policjanci z Miami - serial
8.00 Kobra - oddział specjalny - serial
10.00 Rekrut - serial
10.55 Maria z przedmieścia - serial
12.55 Rekrut - serial
13.50 Lombard: Życie pod zastaw
15.50 Ranczo - serial
18.00 Lombard: Życie pod zastaw
20.00 HIT Gliniarz z Belleville - komedia kryminalna, Francja 2018, reż. Rachid Bouchareb, wyk. Biyouna, Diem Nguyen, Julie Ferrier, Luis Guzmán, Omar Sy
22.15 Iluzja 2 - thriller, USA 2016, reż. Jon M. Chu, wyk. Daniel Radcliffe, Dave Franco, Jay Chou, Jesse Eisenberg, Lizzy Caplan, Mark Ruffalo, Michael Caine, Morgan Freeman
0.50 Palm Springs - komedia, USA, Hongkong 2020, reż. Max Barbakow, wyk. Andy Samberg, Camila Mendes, Cristin Milioti, J.K. Simmons, Meredith Hagner, Peter Gallagher
2.35 Dzielnica strachu - serial
3.35 Lombard: Życie pod zastaw
4.35 Menu na miarę

TRWAM

15.00 Po stronie prawdy **15.50** Ma się rozumieć **16.00** Informacje dnia **16.10** Z wędką nad wodę **16.35** Sól ziemi **17.05** Akademia pro - life **17.15** Muzyczne chwile **17.30** Odpowiedzialni za Kościół **17.55** Poczet Wielkich Polaków **18.00** Anioł Pański **18.05** Informacje dnia **18.15** Rozmowy niedokończone **19.25** Święty na każdy dzień **19.30** Każdy maluch to potrafi **19.45** Modlitwa z telefonicznym udziałem dzieci **20.00** Informacje dnia **20.20** Różaniec **20.50** Głos Polski **21.00** Apel Jasnogórski **21.20** Informacje dnia **21.40** Polski Punkt Widzenia **22.00** Krzywda **23.40** Zamek w Korzkwi - Szlakiem Pióra

TTV

4.50 Dobra robota **5.50** Express **6.10** Diabelnie boskie - serial **6.35** Zapukaj do moich drzwi - telenowela **7.35** Szpital - program obyczajowy **9.35** Detektywi **11.35** Zakup w ciemno **13.40** Żony Podlasia **14.45** Kanapowczynie **15.45** Express **16.05** Ciężarówką przez Stany **17.05** Usterka **17.45** Express **18.00** Sport **18.05** Witaj w klubie **18.35** Zakup w ciemno **19.45** Express **20.05** Zakup w ciemno **21.05** Życie na kredycie **21.45** Express **22.00** Życie na kredycie **22.30** Życie na kredycie **23.05** Nic do ukrycia **0.05** Służba Więzienna **0.50** Dobra robota **1.25** Dobra robota **2.00** Ciężarówką przez Stany **2.45** Osadzone. Blok F

TV6

6.00 Strażnik Teksasu **8.00** Policjantki i Policjanci **8.55** Kobra - oddział specjalny **11.00** 48H. Zaginieni **14.00** Policjantki i Policjanci **15.00** Kobra - oddział specjalny **17.05** Magnum: Detektyw z Hawajów **18.00** Strażnik Teksasu **20.00** Agenci NCIS: Los Angeles **22.55** Sprawiedliwi - Wydział Kryminalny

TVP 1

7.00 Transmisja Mszy Świętej
7.30 Bursztynowe Skrzaty
8.00 Janosik (3) - serial
8.55 Ranczo s.I (3) - serial
9.50 Komisarz Alex (79) - serial
10.45 Ojciec Mateusz (289) - serial
11.35 Okrasa łamie przepisy - Niezwykłe kluski z serem
12.10 Agrobiznes
12.30 Agropogoda - magazyn
12.35 Magazyn Rolniczy
12.55 Najpiękniejsze krajobrazy świata - Mekong
14.00 Wichrowe wzgórze (193) - serial
14.55 Jaka to melodia?
15.35 Gra słów. Krzyżówka
16.05 Dziedzictwo (600) - serial
17.00 Teleexpress, Pogoda
17.20 Jaka to melodia?
18.00 Reporterzy - magazyn
18.20 Akacjowa 38 (640) - serial
19.30 Program informacyjny 19.30
20.00 Sport, Pogoda
20.15 62. KFPP w Opolu - Premiery
22.30 62. KFPP w Opolu - SuperJedynki
0.55 HIT Nie ma mocnych - komedia, reż. Sylwester Chęciński, wyk. Wacław Kowalski, Władysław Hańcza, Anna Dymna, Andrzej Wasilewski, Maria Zbyszewska, Halina Buyno - Łoza, Jerzy Janeczek, Ilona Kuśmierska
2.40 Rajska jabłoń - film obyczajowy, reż. Barbara Sass, wyk. Izabela Drobotowicz - Orkisz, Ewa Kasprzyk, Marta Klubowicz, Piotr Bajor, Krzysztof Kolberger, Mariusz Dmochowski
4.25 Zakończenie dnia

POLSAT

6.00 Nowy dzień z Polsat News
8.30 Malanowski i Partnerzy
9.30 Sekrety rodziny
10.30 Trudne sprawy
11.30 Gliniarze
14.35 Dlaczego ja?
15.50 Wydarzenia, Pogoda
16.20 Interwencja
16.30 Na ratunek 112
17.00 Gliniarze
18.00 Pierwsza miłość
18.50 Wydarzenia, Sport, Pogoda
19.15 Lepsza Polska

19.55 HIT Gwiezdne wojny: Ostatni Jedi - film sci - fi, USA, 2017, reż. Rian Johnson, wyk. Daisy Ridley, John Boyega, Mark Hamill, Carrie Fisher, Adam Driver, Oscar Isaac, Andy Serkis, Domhnall Gleeson
23.10 Jak łyse konie - komedia sensacyjna, Chiny, 2023, reż. Larry Yang, wyk. Jackie Chan, Haocun Liu, Kevin Guo, Yueting Lang, Jing Wu, Andy On
1.55 Cicha noc - czarna komedia, 2021, reż. Camille Griffin, wyk. Keira Knightley, Matthew Goode, Roman Griffin Davis, Annabelle Wallis, Lily - Rose Depp, Sope Dirisu, Lucy Punch
3.55 Ewa gotuje

SUPER POLSAT

6.45 SuperLudzie Extra **7.00** Na ratunek 112 **8.00** 48H. Zaginieni **10.00** Wydarzenia 24 **10.30** Serca dwa **11.00** Świat według Kiepskich **11.30** Twoja Twarz Brzmi Znajomo **13.30** Świat według Kiepskich **14.00** Ninja Warrior Polska **16.00** TOP CHEF **17.30** Świat według Kiepskich **19.00** Kolacja w ciemno **20.00** Kolacja w ciemno **21.00** Geneza planety małp - film sci - fi, USA, 2011, reż. Rupert Wyatt, wyk. James Franco, Andy Serkis, Freida Pinto, John Lithgow, Brian Cox, Tom Felton **23.15** Bez litości 2 - thriller **1.50** Backdoor - wyjście awaryjne **2.20** Świat według Kiepskich **4.00** Nasz nowy dom

STOPKLATKA

6.00 Kabaretowe hity **6.50** Polak potrafi **8.45** Wojny kontenerowe **9.45** Mity: tajemnice ludzkości **12.00** Katastrofy w przestworzach **16.00** Kojak - serial **18.05** Komisarz Rex - serial **19.05** Hudson i Rex - serial **20.00** Szczęśliwego Nowego Jorku - dramat **22.00** Obcy - decydujące starcie - film sci - fi

TVP 2

4.35 Na dobre i na złe (856) - Ziemia niczyja - serial
5.30 M jak miłość (1843) - serial
6.20 Anna Dymna - spotkajmy się - Katarzyna Maciąg
6.50 Barwy szczęścia (3147) - serial
7.30 Pytanie na śniadanie
11.15 Operacja Zdrowie
11.50 Podróż za jeden uśmiech (5) - Królowa autostopu - serial
12.30 Koło fortuny - teleturniej
13.15 Miłość i nadzieja (213) - serial
14.05 Va Banque (832) - teleturniej
14.35 Na sygnale (677) - Witaj w rodzinie - serial
15.05 La Promesa - pałac tajemnic (164) - serial
16.00 Koło fortuny - teleturniej
16.35 Familiada - teleturniej
17.20 Miłość i nadzieja (214) - serial
18.15 Va Banque (833) - teleturniej
18.50 Jeden z dziesięciu - teleturniej
19.25 Barwy szczęścia (3147) - serial
20.05 Postaw na milion - teleturniej
21.05 Wykapany ojciec - komedia, USA, reż. Ken Scott, wyk. Andrzej Blumenfeld, Vince Vaughn, Simon Delaney, Chris Pratt, Cobie Smulders
23.00 HIT Renegaci - film akcji, Niemcy, Francja, reż. Steven Quale, wyk. Sullivan Stapleton, Sylvia Hoeks, J. K. Simmons
1.00 Kanał tajemnic - film kryminalny, Francja, reż. Julien Zidi, wyk. Annelise Hesme, Aurelien Wiik, Annie Gregorio
2.50 Porzucony (3) - serial
3.50 Sanditon (11) - serial
4.45 Zakończenie dnia

TVN

5.40 Uwaga!
5.55 Ukryta prawda
6.50 Kuchenne rewolucje - program kulinarno - rozrywkowy
7.45 Dzień Dobry TVN
11.30 Kuchenne rewolucje - program kulinarno - rozrywkowy
12.35 Ukryta prawda
13.35 Ukryta prawda
14.40 Ukryta prawda
15.45 Kuchenne rewolucje - program kulinarno - rozrywkowy
16.55 Detektywi
19.00 Fakty, Sport, Pogoda
19.35 Raport Speedway Grand Prix
19.45 Uwaga!

20.00 HIT Aquaman - film przygodowy, USA, Australia 2018, reż. James Wan, wyk. Jason Momoa, Amber Heard, Willem Dafoe, Patrick Wilson, Nicole Kidman, Dolph Lundgren
23.10 Heroski - film sensacyjny, USA, Wielka Brytania 2023, reż. Jordan Gertner, wyk. Sasha Luss, Wallis Day, Isabelle Fuhrman, Skai Jackson, Jack Kesy
0.50 Kuba Wojewódzki
2.00 Yellowstone - miniserial
3.00 Szpital - program obyczajowy
4.00 Uwaga!
4.15 Kto was tak urządził
4.50 Jak to jest zrobione - serial

TVP SPORT

6.10 Piłka nożna - mecz towarzyski, Chorzów: Polska - Mołdawia **8.30** Piłka nożna Betclic 2. liga - baraże - 1/2 finału **12.40** Piłka nożna - ME do lat 21 mężczyzn, Słowacja 2025: Czechy - Anglia **14.45** Piłka nożna - ME do lat 21 mężczyzn, Słowacja 2025: Polska - Gruzja **17.00** RING TVP SPORT **18.00** Kolarstwo - Prezentacja trasy Tour de Pologne 2025 **20.10** Boks - Polska Liga Boksu, 6. kolejka: KKB Rushh Kielce - RKB Wisłok 1995 Rzeszów **23.00** Sportowy Wieczór **23.45** Boks - Gala w Phoenix **2.05** Boks - Gala w Londynie, Wembley Arena, walka wieczoru: Adam Azim - Sergiej Lipinets

TV 4

7.55 Bogaty Dom - Biedny Dom **8.55** Dlaczego ja? **10.55** Na ratunek 112 **11.55** Policjantki i Policjanci **13.55** Trudne sprawy **17.00** Policjantki i Policjanci **18.00** Łowcy Skarbów **19.00** Policjantki i Policjanci **20.00** Gwiazdy Kabaretu **21.00** Gwiazdy Kabaretu **22.00** Ostatni bastion - film sensacyjny

PIĄTEK, 13.06

TVN 7

4.50 Ten moment
5.25 Szkoła - program obyczajowy
8.15 Ukryta prawda
11.25 W - 11 Wydział Śledczy - program kryminalny
12.55 Detektywi
13.55 Szkoła - program obyczajowy
14.55 Sędzia Anna Maria Wesołowska
16.55 Szpital - program obyczajowy
17.55 Zagadki losu
19.00 Ukryta prawda
20.00 HIT After II - film obyczajowy, USA 2020, reż. Roger Kumble, wyk. Josephine Langford, Hero Fiennes - Tiffin, Dylan Sprouse, Louise Lombard
22.20 Stowarzyszenie wędrujących dżinsów II - komedia, USA 2008, reż. Sanaa Hamri, wyk. Alexis Bledel, America Ferrera, Blake Lively, Amber Tamblyn, Rachel Nichols
0.50 Smętarz dla zwierzaków: Początki - horror, USA 2023, reż. Lindsey Anderson Beer
2.40 Żyjąc z potworem
3.45 Fachowcy
4.25 Druga strona medalu

TV PULS

6.00 Policjanci z Miami - serial
8.00 Kobra - oddział specjalny - serial
10.00 Rekrut - serial
10.55 Maria z przedmieścia - serial
12.55 Rekrut - serial
13.50 Lombard: Życie pod zastaw
15.50 Ranczo - serial
18.00 Lombard: Życie pod zastaw
20.00 HIT Ochroniarz - film sensacyjny, USA 2017, reż. Alain Desrochers, wyk. Antonio Banderas, Ben Kingsley, Chad Lindberg, Liam McIntyre
21.55 Anna - film sensacyjny, Francja, USA, Kanada, Rosja 2019, reż. Luc Besson, wyk. Cillian Murphy, Helen Mirren, Luke Evans, Sasha Luss
0.10 Krwawy biznes - film sensacyjny, USA, Chiny 2015, reż. Ernie Barbarash, wyk. Aki Aleong, Charlotte Peters, Jean - Claude Van Damme, John Ralston
2.15 Lombard: Życie pod zastaw
3.15 Menu na miarę
4.55 Dyżur
5.35 Dyżur

TRWAM

16.00 Informacje dnia **16.10** Natura Obiektywnie **16.30** Mateczniki Polskości **16.40** Prosto o gospodarce **17.00** Wszystkim i wszędzie **17.30** Geopolityka **17.55** Poczet Wielkich Polaków **18.00** Anioł Pański **18.05** Informacje dnia **18.15** Westerplatte Młodych **19.00** Warto zauważyć... **19.30** Brat Franciszek **20.00** Informacje dnia **20.20** Różaniec **20.50** Myśląc Ojczyzna **21.00** Apel Jasnogórski **21.20** Informacje dnia **21.40** Polski Punkt Widzenia **22.00** Sumienie Hioba - rzecz o ks. Bolesławie Stefańskim **23.10** Przegląd Katolickiego Tygodnika "Niedziela" **23.15** Restauracja **23.30** Regał

TTV

4.50 Złomowisko PL - program rozrywkowy **5.50** Express **6.10** Diabelnie boskie - serial **6.35** Zapukaj do moich drzwi - telenowela **7.35** Szpital - program obyczajowy **9.35** Detektywi **11.35** Zakup w ciemno **13.40** Żony Podlasia **14.45** Kanapowczynie **15.45** Express **16.05** Ciężarówką przez RPA - program rozrywkowy **17.05** Usterka **17.45** Express **18.00** Sport **18.05** Zakup w ciemno **19.05** Życie na kredycie **19.45** Express **20.05** Życie na kredycie **20.40** Gogglebox. Przed telewizorem **21.45** Express **22.05** Diabelnie boskie - serial **23.00** Królowa przetrwania **0.05** Gogglebox. Przed telewizorem

TV6

8.00 Policjantki i Policjanci **8.55** Kobra - oddział specjalny **11.00** 48H. Zaginieni **14.00** Policjantki i Policjanci **15.00** Kobra - oddział specjalny **17.05** Magnum: Detektyw z Hawajów **18.00** Strażnik Teksasu **20.00** Kryminalne zagadki Miami **22.00** Kości **23.55** Zwykła sprawiedliwość - dramat sensacyjny

eprasa.pl d44131b677

SOBOTA, 14.06

TVP 1

7.00 Transmisja Mszy Świętej
7.40 Rok w ogrodzie
8.20 Pełnosprawni – magazyn
8.50 Ranczo s.I (4) – serial
9.55 Komisarz Alex (80) – serial
10.50 Ojciec Mateusz (290) – Stalkerka – serial
12.15 Dobre strony – Margaret, Tomasz Kot
12.35 Rozgrywka – western, USA, reż. George Seaton, wyk. Dean Martin, Donald Moffat, Rock Hudson, Susan Clark
14.25 Okrasa łamie przepisy – Z żuławskiego mleka
15.00 W 80 dni dookoła świata (4) – serial
16.05 Dziedzictwo (601) – serial
17.00 Teleexpress, Pogoda
17.35 Ojciec Mateusz (145) – serial
18.40 Jaka to melodia?
19.30 Program informacyjny 19.30
20.00 Sport, Pogoda
20.15 62. KFPP w Opolu – Zróbmy więc prywatkę...
22.10 62. KFPP w Opolu – KabareTYM
0.40 Jack Strong – film sensacyjny, reż. Władysław Pasikowski, wyk. Marcin Dorociński, Maja Ostaszewska, Patrick Wilson, Oleg Maslennikow, Ireneusz Czop, Mirosław Baka, Krzysztof Pieczyński
3.00 Komedianci debiutanci – komedia, Francja, reż. Emmanuel Courcol, wyk. Kad Merad, David Ayala, Lamine Cissokho, Sofian Khammes
4.45 Zakończenie dnia

TVP 2

4.55 Barwy szczęścia (3143 – 3145) – serial
6.35 M jak miłość (1848) – serial
7.30 Pytanie na śniadanie
11.05 Górna półka smaku
11.40 Nasz dom w górach (10) – Ojcowie, cz. 2 – serial
12.30 Nasz dom w górach (11) – Nowy start, cz. 1 – serial
13.25 Rosół polski
14.00 Familiada – teleturniej
14.35 Koło fortuny – teleturniej
15.15 Szansa na sukces. Opole 2025 – Kora i Maanam
16.20 Na dobre i na złe (949) – serial
17.20 Postaw na milion – teleturniej
18.15 Zmiennicy (2) – serial
19.20 Słowo na niedzielę – Nie uroń ani kropli
19.25 Rodzinka.pl (167) – serial
20.00 Kontrakt na zabijanie – thriller, USA, Niemcy, reż. Bruce Beresford, wyk. John Cusack, Morgan Freeman, Megan Dodds
21.45 M jak morderca – thriller, USA, reż. Johnny Martin, wyk. Al Pacino, Karl Urban, Brittany Snow, Joe Anderson
23.35 Wykapany ojciec – komedia, USA, reż. Ken Scott, wyk. Andrzej Blumenfeld, Vince Vaughn, Simon Delaney, Chris Pratt, Cobie Smulders
1.35 Porzucony (4) – serial
2.25 Sanditon (12) – serial
3.20 Wenecja – dramat, reż. Jan Jakub Kolski, wyk. Magadlena Cielecka, Agnieszka Grochowska, Julia Kijowska, Grażyna Błęcka - Kolska, Marcin Walewski, Julia Chatys

TVN 7

5.00 Ten moment
5.35 Szkoła – program obyczajowy
6.30 Wiza na miłość: pierwsze spotkanie
7.30 Bugs Bunny Builders – anim.
8.15 W krzywym zwierciadle. Europejskie wakacje – komedia
10.20 Ukryta prawda
11.20 Mówię Wam
12.30 Ukryta prawda
14.40 Detektywi
15.45 The Floor
17.55 Karol. Człowiek, który został papieżem – miniserial
20.00 Fantastyczne zwierzęta i jak je znaleźć – film przygodowy, USA, Wielka Brytania 2016, reż. David Yates, wyk. Eddie Redmayne, Katherine Waterston, Dan Fogler, Colin Farrell
22.55 Incepcja – thriller sci - fi, USA, Wielka Brytania 2010, reż. Christopher Nolan, wyk. Leonardo DiCaprio, Joseph Gordon - Levitt, Ellen Page, Tom Hardy, Ken Watanabe,
2.00 Śmiertelna głębia – film sensacyjny, USA, Wielka Brytania
4.25 Druga strona medalu

TV PULS

6.00 Kobra – oddział specjalny – serial
7.55 Wojciech Cejrowski. Boso
9.00 Taki jest świat
10.00 Lombard: Życie pod zastaw
12.00 Lombard: Życie pod zastaw
14.00 Lombard: Życie pod zastaw
16.00 Lombard: Życie pod zastaw
18.00 Lombard: Życie pod zastaw
20.00 Transporter: Nowa moc – film sensacyjny, Belgia, Chiny, Francja 2015, rez. Camille Delamarre, wyk. Ed Skrein, Gabriella Wright, Loan Chabanol, Ray Stevenson
22.00 Need For Speed – film sensacyjny, USA 2014, reż. Scott Waugh, wyk. Aaron Paul, Dominic Cooper, Imogen Poots, Michael Keaton, Rami Malek, Ramon Rodriguez
0.25 Połączenie – thriller, USA 2013, reż. Brad Anderson, wyk. Abigail Breslin, Evie Thompson, Halle Berry, Morris Chestnut, Roma Maffia
2.25 Dyżur
3.05 Taki jest świat
4.00 Menu na miarę

POLSAT

6.00 Nowy dzień z Polsat News
9.20 Emotki. Film – film anim.
11.00 Ewa gotuje
11.35 Awantura o kasę
12.45 Liga Narodów w siatkówce mężczyzn: Polska – Turcja
15.30 Gliniarze
16.30 Nasz nowy dom
17.30 Awantura o kasę
18.50 Wydarzenia, Sport, Pogoda
19.15 Prezydenci i Premierzy
20.00 Kabaret na żywo

22.10 Creed: Narodziny legendy – dramat obyczajowy, USA, 2015, reż. Ryan Coogler, wyk. Michael B. Jordan, Sylvester Stallone, Tessa Thompson, Phylicia Rashad, Andre Ward, Tony Bellew, Ritchie Coster, Graham McTavish
- Sylvester Stallone powraca na ekrany jako Rocky Balboa, jeden z najsłynniejszych bohaterów w historii kina.
1.05 Człowiek z Toronto – komedia sensacyjna, USA, 2022, reż. Patrick Hughes, wyk. Kevin Hart, Woody Harrelson, Jasmine Mathews, Kaley Cuoco, Ellen Barkin, Pierson Fode, Alejandro De Hoyos, Ronnie Rowe
3.30 Świat według Kiepskich

TVN

5.10 Uwaga!
5.25 Ukryta prawda
6.20 Kuchenne rewolucje – program kulinarno - rozrywkowy
7.15 Magda gotuje internet
7.45 Dzień Dobry TVN
11.30 Na Wspólnej Omnibus – serial
13.15 Szpital św. Anny
15.20 Zróbmy sobie dom
16.30 Indiana Jones i ostatnia krucjata – film przygodowy, USA 1989, reż. Steven Spielberg
19.00 Fakty, Sport, Pogoda
19.35 Raport Speedway Grand Prix
19.45 Milionerzy

20.25 Notting Hill – komedia romantyczna, Wielka Brytania, USA 1999, reż. Roger Michell, wyk. Julia Roberts, Hugh Grant, Richard McCabe, Rhys Ifans, James Dreyfus, Dylan Moran
23.00 Ukryte piękno – film obyczajowy, USA 2016, reż. David Frankel, wyk. Will Smith, Edward Norton, Kate Winslet, Michael Pena, Helen Mirren
0.55 Wcielenie – horror, USA, Chiny 2021, reż. James Wan, wyk. Annabelle Wallis, Maddie Hasson, George Young
3.20 Szpital – program obyczajowy
4.20 Uwaga!

TRWAM

15.00 Dzielna niewiasta **15.15** Rzeźbiarz Wielkiego Króla **15.30** Wierzę w Boga **16.00** Informacje dnia **16.10** Historia PL **17.00** Trufle w Polsce **17.30** Przełamując bariery **17.55** Poczet Wielkich Polaków **18.00** Anioł Pański **18.05** Informacje dnia **18.15** Rozmowy niedokończone **19.25** Święty na każdy dzień **19.30** Manna z Nieba **19.45** Modlitwa z telefonicznym udziałem dzieci **20.00** Informacje dnia **20.20** Różaniec **20.50** Myśląc Ojczyzna **21.00** Apel Jasnogórski **21.20** Informacje dnia **21.40** Polski Punkt Widzenia **22.00** Warto być ojcem **22.15** Głos serca **23.00** Odpowiedzialni za Kościół **23.30** Misja Bilaj

SUPER POLSAT

6.45 SuperLudzie Extra **7.05** Były sobie Ameryki **9.55** Szalone wakacje na kółkach - komedia przygodowa **12.00** Świat według Kiepskich **15.00** Złomiarze **16.00** Złomiarze **18.00** Świat według Kiepskich **19.00** Kolacja w ciemno **21.00** Elizjum - dramat sci - fi, USA, 2013, reż. Neill Blomkamp, wyk. Matt Damon, Jodie Foster, Sharlto Copley, Alice Braga, Diego Luna, Wagner Moura, William Fichtner **23.20** S.W.A.T.: Miasto w ogniu - film sensacyjny, USA, 2011, reż. Benny Boom, wyk. Gabriel Macht, Robert Patrick **1.10** Backdoor - wyjście awaryjne **1.35** Świat według Kiepskich **4.00** Nasz nowy dom

TVP SPORT

6.40 Piłka nożna - Eliminacje MŚ 2026: Finlandia - Polska **8.50** Zagrajmy to po swojemu - film dok. **9.45** Kolarstwo - Prezentacja trasy Tour de Pologne 2025 **11.50** Siatkówka plażowa - PŚ, Kraków - 1/4 finału mężczyzn **14.00** Lekkoatletyka - Mityng Gwiazd na Rynku Kościuszki, Białystok **17.15** Piłka nożna - ME do lat 21 mężczyzn **20.10** Piłka nożna - ME do lat 21 mężczyzn: Polska - Portugalia **23.30** Sportowy Wieczór **0.15** Lekkoatletyka - Mityng Gwiazd na Rynku Kościuszki, Białystok **2.10** Piłka nożna - ME do lat 21 mężczyzn, Słowacja 2025: Hiszpania - Rumunia **4.15** Boks - Gala w Duebendorf

TTV

4.55 Diabelnie boskie - serial **5.25** Zapukaj do moich drzwi - telenowela **6.25** Express **6.45** DeFacto **7.45** Żony Podlasia **8.45** Gogglebox. Przed telewizorem **9.45** Express **10.00** Gogglebox. Przed telewizorem **11.00** Nic do ukrycia **12.00** Dobra robota **12.30** Zakup w ciemno **14.40** Nasi w mundurach **15.45** Express **16.05** Gogglebox. Przed telewizorem **17.05** Usterka **17.45** Express **18.05** Damy i wieśniaczki. PL **19.15** Diabelnie boskie - serial **19.45** Express **20.00** Zakup w ciemno **21.00** Gogglebox. Przed telewizorem **22.00** Damy i wieśniaczki. PL **23.00** Gogglebox. Przed telewizorem **1.00** Diabelnie boskie - serial

STOPKLATKA

6.00 Jednostka specjalna "Dunaj" - serial **7.00** Komisarz Rex - serial **10.00** Hudson i Rex - serial **11.55** Doc - w twoich rękach - serial **14.35** Rio Bravo - western **17.35** Mit - komedia przygodowa **20.00** Obcy 3 - horror sci - fi **22.35** Następne 48 godzin - komedia sensacyjna **0.35** Biały potok - komedia obyczajowa

TV 4

6.00 Łowcy Skarbów **7.00** Galileo **11.05** JesteśmyDlaDzieci **11.25** Miodowe lata **12.45** Powrót do przyszłości 2 - komedia sci - fi **15.00** Policjantki i Policjanci **20.00** Sprawiedliwi - Wydział Kryminalny **0.00** Gwiazdy Kabaretu **1.05** Gwiazdy Kabaretu **2.05** STOP Drogówka **3.05** Interwencja

TV6

6.00 Cudownych rodziców mam **6.15** Jeźdźcy smoków: Załoga ratunkowa **7.45** Stuart Malutki - film familijny **9.25** Cobra Kai **11.35** Magnum: Detektyw z Hawajów **16.20** Columbo **18.25** Columbo **20.00** Kryminalne zagadki Miami **21.55** Kości **22.55** Kości **23.55** Mściciel z Wall Street - film sensacyjny

NIEDZIELA, 15.06

TVP 1

7.00 Transmisja Mszy Świętej
8.00 Tydzień
8.30 Moje zdrowie
8.55 Wojna domowa (6) – serial
9.30 Jan Serce (5) – Zgryzoty – serial
10.50 Przystań (2) – Lekcja wychowawcza – serial
11.55 Między ziemią a niebem
12.00 Anioł Pański
12.15 Między ziemią a niebem
13.10 Skrzydła i sieci. Niezwykły taniec w powietrzu
14.15 Nie ma mocnych – komedia, reż. Sylwester Chęciński, wyk. Wacław Kowalski, Władysław Hańcza, Anna Dymna, Andrzej Wasilewski, Maria Zbyszewska, Halina Buyno - Łoza, Jerzy Janeczek, Ilona Kuśmierska
16.05 Dziedzictwo (602) – serial
17.00 Teleexpress, Pogoda
17.35 Komisarz Alex (273) – serial
18.40 Jaka to melodia?
19.30 Program informacyjny 19.30
19.45 Sport, Pogoda
20.00 62. KFPP w Opolu – Trzy ćwiartki Jacka Cygana
22.15 62. KFPP w Opolu – Małe tęsknoty – koncert pamięci Wojciecha Trzcińskiego
0.55 Blue Jasmine – komediodramat, USA, reż. Woody Allen, wyk. Cate Blanchett, Alec Baldwin, Sally Hawkins, Bobby Cannavale, Peter Sarsgaard
2.45 Rozgrywka – western, USA, reż. George Seaton, wyk. Dean Martin, Donald Moffat, Rock Hudson, Susan Clark
4.25 Zakończenie dnia

TVP 2

5.25 Barwy szczęścia (3146 – 3147) – serial
6.30 M jak miłość (1849) – serial
7.30 Pytanie na śniadanie
11.15 Jak to się mówi, czyli Kasia u Bralczyka
11.55 Raz na milion lat – piosenki zespołu Republika, cz. I
12.55 Raz na milion lat – piosenki zespołu Republika, cz. II
14.00 Familiada – teleturniej
14.35 Koło fortuny – teleturniej
15.10 Szansa na sukces. Opole 2025 – Organek
16.10 Cudowne lata – widowisko rozrywkowe
17.15 Tak to leciało! – teleturniej
18.10 Zmiennicy (3) – Dziewczyna do bicia – serial
19.10 Niepewne sytuacje (11) – program rozrywkowy
19.20 Rodzinka.pl s.VII (167) – Urlop Boskich – serial
20.00 RoboCop – film science fiction, USA, reż. Jose Padilha, wyk. Joel Kinnaman, Gary Oldman, Michael Keaton, Abbie Cornish
22.05 Kwiatki polskie w niedzielę
23.20 Summer Night – koncert Schoenbrunn 2025
1.10 Wojenne dziewczyny (63) – serial
2.10 Renegaci – film akcji, Niemcy, Francja, reż. Steven Quale, wyk. J.K. Simmons, Sullivan Stapleton, Charlie Bewley, Sylvia Hoeks
3.55 Rodzinka.pl (190) – Aukcja marzeń – serial
4.20 Zakończenie dnia

TVN 7

4.55 Ten moment
5.30 Szkoła – program obyczajowy
6.25 Wiza na miłość: pierwsze spotkanie
7.25 Bugs Bunny Builders – anim.
7.55 Wielka Gilly – film obyczajowy
10.05 Ukryta prawda
13.05 Detektywi
14.05 The Floor
15.10 W krzywym zwierciadle. Witaj Święty Mikołaju! – komedia, USA 1989
17.15 Fantastyczne zwierzęta i jak je znaleźć – film przygodowy
20.00 Jądro Ziemi – film katastroficzny, USA, Wielka Brytania 2003, reż. Jon Amiel, wyk. Hilary Swank, Aaron Eckhart, Delroy Lindo, Stanley Tucci, D.J. Qualls, Richard Jenkins
22.55 Ukryta gra – film sensacyjny, Polska, USA 2019, reż. Łukasz Kośmicki, wyk. Bill Pullman, Lotte Verbeek, James Bloor, Robert Więckiewicz, Aleksiej Serebriakow, Corey Johnson
1.00 Tata – film obyczajowy, Ukraina, Polska 2022
3.25 Fachowcy

TV PULS

6.00 Kobra – oddział specjalny – serial
6.55 Wojciech Cejrowski. Boso
7.30 Taki jest świat
8.05 Ranczo – serial
13.30 Dziewczyna z Jersey – komedia, USA 2004
15.35 Sześć dni, siedem nocy – komedia, USA 1998
17.40 Sahara – film przygodowy
20.00 Mechanik: Konfrontacja – film sensacyjny, USA, Tajlandia 2016, reż. Dennis Gansel, wyk. Jason Statham, Jessica Alba, Michelle Yeoh, Sam Hazeldine, Tommy Lee Jones
22.00 Angielska robota – film sensacyjny, USA, Wielka Brytania, Australia 2008, reż. Roger Donaldson, wyk. Jason Statham, Saffron Burrows, Stephen Campbell Moore, Daniel Mays
0.10 Porwany – film sensacyjny, USA 2017, reż. Luis Prieto, wyk. Chris McGinn, Halle Berry, Lew Temple, Sage Correa
2.05 Dyżur
3.05 Taki jest świat

POLSAT

6.00 Nowy dzień z Polsat News
8.45 O Yeti! – film anim.
10.45 Ramona i Beezus – komedia
13.00 Liga Narodów w siatkówce mężczyzn: Polska – Serbia
15.20 Gwiezdne wojny: Ostatni Jedi – film sci - fi, USA, 2017
18.50 Wydarzenia, Sport, Pogoda
19.30 Państwo w Państwie

19.55 Śmierć na Nilu – film kryminalny, USA, Wielka Brytania, 2022, reż. Kenneth Branagh, wyk. Kenneth Branagh, Gal Gadot, Tom Bateman, Annette Bening, Russell Brand, Rose Leslie, Emma Mackey, Ali Fazal, Dawn French, Sophie Okonedo
22.45 Pokojówka na Manhattanie – komedia romantyczna, USA, 2002, reż. Wayne Wang, wyk. Jennifer Lopez, Ralph Fiennes, Natasha Richardson, Stanley Tucci, Tyler Posey
1.00 Sztuka zrywania – komedia obyczajowa, USA, 2006, reż. Peyton Reed, wyk. Jennifer Aniston, Vince Vaughn, Jon Favreau, Joey Lauren Adams, Cole Hauser, Jason Bateman, Judy Davis
3.20 Świat według Kiepskich
4.20 Kabaretowa Ekstraklasa
4.40 Disco Gramy

TVN

5.20 Uwaga!
5.35 Batwheels – animacja
5.50 Ukryta prawda
6.45 Kuchenne rewolucje – program kulinarno - rozrywkowy
7.45 Dzień Dobry TVN
11.30 Magda gotuje internet
12.05 Co za tydzień
12.40 Totalne remonty Szelągowskiej – program rozrywkowy
13.40 Kuchenne rewolucje – program kulinarno - rozrywkowy
14.45 Bella i Sebastian – film przygodowy, Francja 2013
16.50 Ostatni władca wiatru – film przygodowy, USA 2010
19.00 Fakty, Sport, Pogoda
19.35 Kronika Speedway Grand Prix
19.45 Milionerzy

20.55 Indiana Jones i Królestwo Kryształowej Czaszki – film przygodowy, USA 2008, reż. Steven Spielberg, wyk. Harrison Ford, Cate Blanchett, Shia LaBeouf, Karen Allen
23.30 Sala samobójców. Hejter – dramat obyczajowy, Polska 2020, reż. Jan Komasa, wyk. Maciej Musiałowski, Agata Kulesza, Danuta Stenka, Vanessa Aleksander, Maciej Stuhr
2.20 Bartosz Zmarzlik. Ścigając marzenia – dokument

TRWAM

16.00 Informacje dnia **16.10** Koncert życzeń **16.50** Mateczniki Polskości **17.00** Natura et Homo **17.30** Sól ziemi **17.55** Poczet Wielkich Polaków **18.00** Anioł Pański **18.05** Informacje dnia **18.15** Rozmowy niedokończone **19.25** Święty na każdy dzień **19.30** Moja katolicka rodzina **20.00** Informacje dnia **20.20** Różaniec **20.50** Myśląc Ojczyzna **21.00** Apel Jasnogórski **21.20** Informacje dnia **21.40** Retrospekcja **21.45** Nie tylko Ulmowie **21.55** Święty na każdy dzień **22.00** Mocni Jego mocą **22.30** Muzyczne chwile **22.45** Jak wygrać małżeństwo? **23.00** Jak my to widzimy **23.30** Tam, gdzie Bóg płacze

SUPER POLSAT

6.45 SuperLudzie Extra **7.05** Były sobie Ameryk **8.45** Byli sobie wynalazcy **10.05** JesteśmyDlaDzieci **10.30** Smerfy - film familijny **12.40** Szalone wakacje na kółkach - komedia przygodowa, **14.50** Geneza planety małp - film sci - fi **17.00** Polacy w świecie **18.00** Świat według Kiepskich **19.00** Kolacja w ciemno **21.00** Linia życia - horror sci - fi, USA, Kanada, 2017, reż. Niels Arden Oplev, wyk. Ellen Page, Diego Luna, Nina Dobrev, James Norton, Kiefer Sutherland, Madison Brydges **23.20** Obsesja zazdrości - thriller **1.05** Backdoor - wyjście awaryjne **1.30** Świat według Kiepskich **4.00** Nasz nowy dom

TVP SPORT

7.20 Quiz TVP Sport **8.05** Piłka nożna - ME do lat 21 mężczyzn, Słowacja 2025: Polska - Portugalia **10.05** Kamerą TVP Sport **10.30** Wioślarstwo - PŚ, Varese - Finały **13.35** Quiz TVP Sport - teleturniej **14.35** Piłka nożna Betclic 2. liga - baraże - Finał - studio **14.55** Piłka nożna Betclic 2. liga - baraże - Finał **17.30** Piłka nożna - ME do lat 19 kobiet, Stalowa Wola: Polska - Włochy **17.55** Piłka nożna - ME do lat 19 kobiet, Stalowa Wola: Polska - Włochy **20.50** Piłka nożna - ME do lat 21 mężczyzn, Słowacja 2025: Czechy - Niemcy **23.00** Sportowy Wieczór **23.45** Piłka nożna Betclic 2. liga - baraże - Finał

TTV

5.00 Usterka **5.35** Ciężarówką przez Stany **6.15** Express **6.35** Jestem z Polski **7.35** Życie na kredycie **8.40** Nic do ukrycia **9.45** Express **10.00** Ciężarówką przez Stany **10.45** Gogglebox. Przed telewizorem **11.45** Zakup w ciemno **12.45** Zakup w ciemno **13.45** Damy i wieśniaczki. PL **14.45** Gogglebox. Przed telewizorem **15.45** Express **16.05** Gogglebox. Przed telewizorem **17.05** Życie na kredycie **17.45** Express **18.05** Życie na kredycie **18.40** Damy i wieśniaczki. PL **19.45** Express **20.00** Zakup w ciemno **21.00** Gogglebox. Przed telewizorem **22.00** Autentyczni **22.45** Żony Podlasia **23.45** Damy i wieśniaczki. PL

STOPKLATKA

6.00 Jednostka specjalna "Dunaj" - serial **7.00** Komisarz Rex - serial **10.00** Hudson i Rex - serial **13.00** Czego dusza zapragnie - komedia sci - fi **15.00** Kongo - film przygodowy **17.25** Selena - dramat biograficzny **20.00** Miłość, szmaragd i krokodyl - film przygodowy **22.20** Wściekły pies - film akcji, USA

TV 4

6.00 Łowcy Skarbów **7.00** Najsłynniejsze ucieczki **8.50** Galileo **10.50** Ewa gotuje **11.50** Uroczysko **12.50** Robin Hood - faceci w rajtuzach - komedia przygodowa **15.00** Niewidzialny - film sensacyjny **17.40** Powrót do przyszłości 3 - komedia sci - fi **20.00** Sprawiedliwi. Trójmiasto **0.00** STOP Drogówka

TV6

6.00 Miodowe lata **8.30** Columbo **12.10** Miłość i przeprowadzki - komedia romantyczna **14.00** Policjantki i Policjanci **20.00** Kryminalne zagadki Miami **21.55** Tajemnicze zaginięcia kobiet **22.55** Kości **23.55** Domino śmierci - thriller **1.50** Włatcy móch **2.25** Włatcy móch **2.55** Włatcy Móch: Dojrzywanie

eprasa.pl d44131b677

HOROSKOP

WODNIK

W poniedziałek i wtorek dobra passa, przekonasz innych do swoich zamierzeń. W środę i czwartek zyskasz przyjaciół, a w pracy nie będą mieć dla ciebie słów uznania. W piątek spełnią się plany i marzenia, daj sobie czas na to, co najważniejsze, inne sprawy odłóż na potem - nic się nie stanie. Weekend może być czasem próby dla nowego uczucia. Zadbaj o spokój, ciekawe tematy do rozmów, rozrywkę.

RYBY

W poniedziałek pamiętaj o swoim bezpieczeństwie. Nie szukaj przygód. Niech ci się nie zachce zgrywać bohatera. Zaufaj teraz intuicji. We wtorek przypływ gotówki, ale i wytężonej pracy. Ktoś dotąd dość oficjalny i chłodny wobec ciebie nagle stanie się przyjacielski - i będzie to obiecujący początek. W środę i czwartek trzeba zakasać rękawy i nadrobić zaległości. Weekend pracowity, ale ucieszy cię to.

BARAN

W poniedziałek i wtorek czekają cię spore wyzwania. Sprostasz im, jeśli poprosisz o pomoc. W środę emocje wezmą górę - uważaj, by nie powiedzieć za dużo. Może niektóre sprawy warto jednak zachować w tajemnicy... W czwartek i piątek w pracy postęp, w domu spokój. Sporo miłych spotkań z przyjaciółmi. W weekend chyba nie uda ci się uniknąć większych zakupów i porządków w domu.

BYK

W poniedziałek uważaj na siebie i osoby sobie podległe. Wykorzystaj logikę i spokój, bo sprawy będą wyglądały trochę inaczej, niż są w rzeczywistości. We wtorek, środę i czwartek masz wszelkie przesłanki, by wybrnąć z kłopotów, zarobić pieniądze, zdobyć czyjeś uznanie lub... serce. Interesy i praca będą teraz dominować. W piątek łatwo dogadasz się z kimś dotąd „trudnym". Weekend masz pełen miłych wrażeń i działania.

BLIŹNIĘTA

W poniedziałek bardzo dokładnie wywiązuj się z tego, co obiecałeś i nie narażaj się nikomu. Wieczór spędź w domu, nie szukaj przygód. We wtorek i środę miłość może zapukać do samotnych, a doskonały biznes objawić się tym, którzy cierpią na brak pracy i pieniędzy. Czwartek i piątek będą wypełnione bieganiną, pilnymi sprawami. Uda się je załatwić. W weekend w końcu odpoczniesz.

RAK

W poniedziałek trzeba mieć oczy dookoła głowy. Sporo spraw będzie wymagało bardzo uważnego i szybkiego rozwiązania. Unikaj tłumów, nie wdawaj się w gorące spory. We wtorek i środę łatwiej będzie okazywać uczucia, a wszelkie konflikty warto gasić w zarodku. W pracy w czwartek czeka cię uznanie. W piątek ciągły pośpiech cię zmęczy. W weekend zadbaj głównie o siebie.

LEW

W poniedziałek będziesz nastawiony bojowo, a krytycznych uwag los ci nie oszczędzi. Nie daj się zbić z tropu, pamiętaj o swoich mocnych stronach. Nie wdawaj się teraz w spory. We wtorek udane posunięcia w sprawach mieszkaniowych, krok do przodu w karierze, możesz też wejść do grupy, o której od dawna marzyłeś. Od środy do piątku spokój, cisza, wypełnianie obowiązków. W weekend będzie niezwykle romantycznie.

PANNA

W poniedziałek ktoś, za kim nie przepadasz, okaże się bardzo pomocny. Uważaj za kierownicą, unikaj sporów. We wtorek i środę nie kieruj się w ocenie stereotypami, dostrzeż to, co ludzie skrywają. Ktoś bardzo chce się z tobą zaprzyjaźnić - nie przegap tego. W czwartek i piątek trzeba się sporo ruszać, biegać, załatwiać. Weekend spokojny, twórczy, pojawią się sprawy do przemyślenia.

WAGA

W poniedziałek i wtorek kłopotliwe mogą okazać się kontakty z innymi. Nadepniesz komuś na odcisk, pojawią się stare sprawy, podmiecione pod dywan. Przyznaj się do błędu, a szybko wyjdziesz na prostą. W środę i czwartek sprawnie rozdzielisz pracę, znajdziesz czas dla siebie i ukochanych osób. W piątek miły odpoczynek i ciekawe rozmowy. W weekend będziesz tytanem działania.

SKORPION

W poniedziałek nie mów tego, co ślina na język przyniesie. Panuj nad sobą we wszystkich dziedzinach życia. To nie jest dobry czas na pokazywanie, kto tu rządzi. We wtorek i środę zdobędziesz uznanie kogoś, do kogo ciągnie cię serce. Nie wstydź się uczuć. W czwartek i piątek zainteresujesz się czymś niezwykłym, ktoś powie coś miłego, co na długo zapadnie ci w pamięć. Weekend rodzinny i spokojny.

STRZELEC

W poniedziałek dasz się poznać od najlepszej strony. Uważaj jednak na pochlebców, unikaj przygodnych kontaktów. We wtorek i środę zmiany w domu. Dobre czy złe - to zależy od twojej interpretacji. Ostatecznie wyjdą ci na zdrowie. W czwartek i piątek poczujesz zew wolności, chęć wyrwania się za wszelką cenę i zerwania z rutyną. Tylko czy cena nie jest za wysoka? Weekend bardzo pracowity.

KOZIOROŻEC

W poniedziałek i wtorek poczujesz się wolną osobą. Ale to jeszcze nie koniec pracy nad pewnym ważnym zadaniem - nie zapomnij dopracować szczegółów. Sukces będzie wtedy wyraźniejszy. W środę i czwartek będzie się wiele działo. Uda ci się do swoich racji przekonać innych. Na solidnych podstawach zaczniesz tworzyć coś nowego. W weekend będziesz panem sytuacji. Zadbaj o ruch na powietrzu i więcej snu.

Zbliża się kolejna MotoKropla

GM. CHEŁM Koncerty rockowe, zbiórka krwi, parada motocyklowa i mnóstwo innych atrakcji. To wszystko czeka na uczestników następnej MotoKropli organizowanej przez Stowarzyszenie Motocyklistów Chełmskich Niedźwiedzie Wschodu. Impreza zaplanowana jest na 14 czerwca nad Zalewem Żółtańce.

fot. Czarny Ziutek z Kilerami

Krwiobus będzie oczekiwał na chętnych do podzielenia się życiodajnym płynem już od godz. 11, natomiast blok koncertowy ok. 12:20 otworzy trio Krzyk Mody, tworzący autorską muzykę z pogranicza pop, rocka i poezji śpiewanej. O 13:00 setki motocyklistów wyruszą natomiast na tradycyjną paradę i wspólnie pokonają kilkanaście kilometrów ulicami gminy Chełm oraz miasta.

Po ich powrocie przewidziane są konkursy z nagrodami dla całych rodzin, w programie są również - jak zawsze - pokazy ratownictwa medycznego w wykonaniu pracowników chełmskiej stacji. Równolegle na scenie pojawią się kolejne zespoły muzyczne, wśród których każdy znajdzie coś dla siebie. Ok. 15:15 publice zaprezentuje się chełmska grupa **Bimber Boys** grająca, w klimacie retro, blues-rocka z elementami folku.

O 16:45 na scenę wkroczy powstała w Białej Podlaskiej i znana lokalnym fanom rocka grupa **Koniec Listopada**, która będzie jednocześnie promowała wydany niedawno czwarty album „Podróż poza symulację". Po niej wystąpi gwiazda wieczoru, którą w tegorocznej edycji MotoKropli jest lubelski skład pod nazwą **Czarny Ziutek z Killerami**, wykonujący własne aranżacje Kazika Staszewskiego, lidera zespołu Kult. Ostatnim artystą wydarzenia organizowanego przez Stowarzyszenie Motocyklistów Chełmskich Niedźwiedzie Wschodu będzie natomiast **DJ Arex**. **MP**

Wyjątkowy Piknik Rodzinny w Czułczycach

GM. SAWIN 1 czerwca w Czułczycach odbył się coroczny Piknik Rodzinny, który - podobnie jak pogoda tego dnia - był wyjątkowo udany. Wydarzenie przyciągnęło wielu mieszkańców, oferując mnóstwo atrakcji zarówno dla dzieci, jak i dorosłych.

Najmłodsi mogli korzystać z dmuchanych zjeżdżalni, gier, konkursów i animacji. Jednym z głównych punktów programu były występy dzieci z miejscowej szkoły podstawowej, które zaprezentowały swoje talenty muzyczne i taneczne.

- To wydarzenie organizowane jest cyklicznie od kilku lat i cieszymy się, że możemy je wspólnie realizować wraz z Kołem Gospodyń Wiejskich oraz Ochotniczą Strażą Pożarną w Czułczycach, a także przy wsparciu naszej szkoły podstawowej. Szczególnie miło nam, że wydarzenie odbywa się właśnie w Dzień Dziecka. To wyjątkowy czas, kiedy dzieci mają swoje święto, mogą się bawić i radować. To dla nas ogromna radość móc stworzyć takie wyjątkowe chwile dla najmłodszych mieszkańców naszej społeczności - powiedziała nam dyrektor SP w Czułczycach **Małgorzata Misiura**.

Piknik był nie tylko okazją do świetnej zabawy, ale też do integracji mieszkańców i wspólnego spędzenia czasu w miłej, serdecznej atmosferze. **AK**

Pszczelarze świętowali w Okszowie

GM. CHEŁM W niedzielę (1 czerwca) Okszów rozbrzmiewał śmiechem dzieci, rozmowami pszczelarzy i zapachem świeżego miodu. Wszystko za sprawą XXVII Nadbużańskiego Święta Pszczoły, które w tym roku połączono z obchodami Dnia Dziecka. Dzięki temu wydarzenie przyciągnęło tłumy – całe rodziny mogły wspólnie świętować w atmosferze radości, tradycji i edukacji. Dla najmłodszych przygotowano liczne animacje, gry i konkursy, a dla dorosłych pokazy, stoiska z wyrobami pszczelarskimi i degustacje.

Jednym z najbardziej wyczekiwanych punktów programu był konkurs na najsmaczniejszy miód wiosenny. Komisja konkursowa przyznała pierwsze miejsce **Tomaszowi Dyjakowskiemu**. Drugie miejsce przypadło **Gabrielowi Szewczukowi**, a trzecie – **Jakubowi Wezgrajowi**. Ich miody zachwyciły zarówno smakiem, jak i jakością.

- To wielokwiatowy miód, często nazywany „miodem tysiąca kwiatów", ponieważ pszczoły pozyskują go z wielu różnych gatunków roślin kwitnących. Choć pogoda tej wiosny nie była dla pszczół zbyt łaskawa, udało im się zebrać trochę nektaru – może nie za dużo, ale za to wyjątkowej jakości. Jest nam ogromnie miło, że nasz miód przypadł do gustu osobom, które go próbowały i oddały na niego swój głos. W konkursie rywalizowało aż dziewięć pasiek – konkurencja była silna, jak co roku zresztą. Tym bardziej cieszy nas, że to właśnie nasz miód zdobył największe uznanie - powiedział nam Tomasz Dyjakowski, laureat I miejsca.

Dodał, że sukces nie byłby możliwy bez zaangażowania całej rodziny.

- Prowadzenie pasieki to wspólna praca – moja, mojej żony, dzieci, a często także dalszej rodziny. Nie produkujemy miodu na dużą skalę, ale wkładamy w niego serce i dbamy o najwyższą jakość. Serdecznie zapraszamy do naszej pasieki w Żalinie – na degustację, rozmowę i oczywiście zakup naszego miodu. Dziękujemy wszystkim za wsparcie i zaufanie - podsumował pszczelarz Tomasz.

fot. Gmina Chełm/Przemek Kargul

Podczas wydarzenia wręczono także odznaczenia Polskiego Związku Pszczelarskiego. „Za zasługi dla pszczelarstwa" brązowe odznaki otrzymali: **Piotr Duda**, **Ryszard Gadzała**, **Marcin Gruszka**, **Emil Jagodziński**, **Dawid Jaruga**, **Maciej Koziński**, **Mateusz Koziński**, **Łukasz Łoś**, **Jarosław Myszura**, **Marzena Suchoń**, **Wojciech Turczyn**, **Antonii Tuszewski**, **Agnieszka Wicińska**.

Odznaczenia srebrne trafiły do: **Janiny Adamczuk**, **Andrzeja Boruchalskiego**, **Jacka Borzęckiego**, **Kazimierza Futy**, **Jana Jonaka**, **Czesława Smoliry**, **Renaty Winiarczyk**, a złotymi uhonorowano: **Lecha Brauna** i **Witolda Czyżewskiego**. Szczególnym wyróżnieniem – Medalem im. ks. Jana Dzierżona – nagrodzono **Stanisława Kozerę**.

Tradycyjnie ogromnym zainteresowaniem cieszyły się konkursy edukacyjne i artystyczne. W konkursie wiedzy „Pszczoła w środowisku naturalnym i życiu człowieka" w kategorii szkół podstawowych zwyciężyła **Maja Balcerek** ze SP w Wierzbicy. Drugie miejsce zajęła **Antonina Sitarczuk** ze SP w Dubience, a trzecie – **Maximilian Śliwiński** ze SP w Rudzie-Hucie. Wśród uczniów szkół ponadpodstawowych najwyższe laury zdobyli **Jarosław Czarnecki** z ZSCKR w Siennicy Różanej oraz **Martyna Fas** z ZSEiT w Chełmie. Drugie miejsca zajęli **Michał Mazurek** (II LO w Chełmie) i **Amelia Kogut** (ZSEiM w Chełmie), a na trzecim uplasowali się: **Martyna Chudoba**, **Kordian Głowala**, **Kinga Berbeć**, **Hanna Wojtiuk**, **Dominik Połajdowicz** i **Mateusz Kulpa**. W kategorii studentów Państwowej Akademii Nauk Stosowanych w Chełmie triumfował **Michał Wrześniewski**, przed **Oleksandrem Hubarem** i **Karolem Popkiem**.

Barwna była również rywalizacja w konkursie plastycznym „Świat pszczołą malowany". W kategorii klas I–III pierwsze miejsce zdobył **Miłosz Pietraś** ze SP w Uhrze. Drugie miejsce przypadło **Nel Sapule** (SP w Macoszynie Dużym) oraz **Oliwii Seredzie** (SP w Okszowie), a trzecie: **Emilii Szymańskiej** (SP nr 4 w Chełmie), **Karolinie Filipczuk** (SP w Pawłowie) i **Maksymilianowi Jaroniowi** (Społeczna SP w Chełmie). Wśród uczniów klas IV–VI zwyciężył **Jan Głowacki** (SP w Sielcu). Drugie miejsce zdobyli **Wiktor Filewicz** (SP w Sawinie) i **Anastazja Nafalska** (SP w Strupinie Dużym), a trzecie – **Julia Białas** (SP w Uhrusku) oraz **Maciej Laskowski** (SP w Żmudzi). W kategorii klas VII–VIII pierwsze miejsce zdobyła **Daria Bartoszuk** (SP w Uhrze), drugie przypadło **Julii Strelczuk** (SP w Kamieniu), a trzecie – **Natalii Nowickiej** (SP nr 8 w Chełmie).

Nie zabrakło również emocji w konkursie na najładniejsze stoisko wystawiennicze o tematyce pszczelarskiej. Zwyciężyło **Rodzinne Gospodarstwo Pasieczne Nieczypor**. Drugie miejsce przypadło **Kołu Gospodyń Wiejskich z Chutczy,** a trzecie – rękodziełu pana **Korczyńskiego**.

Było słodko, kolorowo i radośnie – jak przystało na święto natury i dziecka. Organizatorzy już teraz zapraszają na kolejne wydarzenie za rok. **AK**

eprasa.pl d44131b677