ISSN 1232-1931

TYGODNIK

GAZETA MYSZKOWSKA KURIER ZAWIERCIAŃSKI

.PL

Nr 42 (1578) rok XXX 17.10.2025- 23.10.2025 cena 4,99zł Tygodnik regionalny

NOWY INWESTOR OSIEDLA PARK PADEREWSKIEGO. SZANSA NA UKOŃCZENIE MIESZKAŃ POCZĄTEK 2026R

Wiele osób zainwestowało całe swoje oszczędności, albo wzięło kredyt na mieszkania osiedlu Park Paderewskiego w Zawierciu, reklamowanym jako nowa jakość wyższy komfort zamieszkania w Zawierciu. Budowa osiedla, które docelowo ma mieć nawet 11 bloków i obiekty użyteczności publicznej utknęła na etapie dwóch bloków oznaczonych jako B,C i początku budowy bloku A. jesienią 2024 przyszli właściciele mieszkań, wcześniej z przyjemnością obserwujący jak rosną „ich": mieszkania zauważyli, że budowa stanęła, a do nabywców dotarły niepokojące informacje, że Diamond Hill Dewelopment sp. z o.o. która buduje osiedle, nie płaci wykonawcom. W marcu 2025 gdy pierwsi kolatorzy mieli dostać klucze do mieszkań, byliśmy w środku afery, w której wzajemnie wspólnicy DHD oskarżali się o malwersacje i wyprowadzenie ze spółki wielu, nawet kilkunastu milionów złotych. To wtedy pisaliśmy o luksusowych wydatkach osób związanych z DHD na luksusowe samochody, penthouse w Katowicach, czy nawet helikopter. Sytuacja ponownie się zmieniła. Jak wyjaśnia nam Sebastian Sołtys, nowy prezes DHD sp. z o.o. deweloper ma nowego inwestora. Jest nim rajdowiec Jarosław Kołtun, właściciel m.in. takich marek jak Madej Wróbel (wędliny) i Wysoka Grzęda (fermy jajek BIO). Do Jarosława Kołtuna należy też sieć hurtowni Bruno Tassi.

więcej str. 5

eprasa.pl d4c426c4ba

WYPADEK W KTÓRYM ZGINĘŁO W 1965 ROKU DWÓCH KOLARZY.

WŁAŚNIE ODSŁONIĘTO TABLICĘ PAMIĄTKOWĄ.

MAŁO KTO WIEDZIAŁ O TRAGICZNYM ZDARZENIU

Szesnastego października 1965 roku w Myszkowie rozgrywał się wyścig kolarski. Wtedy jeszcze dopuszczalne były wyścigi nawet wieczorne i ten właśnie był rozgrywany gdy widoczność była już mocno ograniczona. Ze startu w okolicach dzisiejszego skrzyżowania ulic Kościuszki i Sikorskiego kolarze ruszyli w dół, w stronę centrum Myszkowa. Nie było jeszcze wiaduktu, który powstał wiele lat później, a przejazd przez tory odbywał się na przemian z pociągami. Gdy szlabany się podniosły, od Mijaczowa ruszył kierujący Wołgą. W 1965 roku nie był to samochód zwykłych ludzi, i choć kierujący samochodem nie był winien wypadku, to mówiło się, że za kierowcą był komunistyczny prokurator. Wiele wskazuje, że do wypadku przyczynił się błąd milicjanta, zapamiętano, że nazywał się Szyszka, który pilnował bezpieczeństwa przy przejeździe kolejowym, ale na chwilę odszedł z posterunku. Wtedy szlabany się podniosły, Wołga, przejechała a niczego nie spodziewający się kierowca ruszył naprzeciw pędzącego od góry peletonu. Do zderzenia doszło na wysokości dzisiejszej Szkoły Podstawowej nr 3. Najbardziej ucierpiało czterech kolarzy, z których niestety dwóch zmarło. Obaj to kolarze miejscowego LZS Myszków.

Szesnastoletni Wojciech Morawski zmarł w szpitalu w Myszkowie jeszcze w dniu wyścigu 16 X 1965. Jego klubowy kolega 17 letni Tadeusz Pilis zmarł dzień później 17 X 1965r. Obaj pochodzili z gminy Żarki i są pochowani na miejscowym cmentarzu w Żarkach.

I choć od tamtych tragicznych wydarzeń wielu kolarzy LKS Myszków, później Olimpijczyka Szczekociny czy LKS Błękitni Koziegłowy co rok pamięta o zmarłych kolegach i składa kwiaty na ich gromach, to w świadomości powszechnej te wydarzenia niemal zupełnie nie istnieją. I przyznaję, że choć od ponad 30 lat opisujemy działalność i sukcesy miejscowego kolarstwa, to również w naszej redakcji wiedza o tym tragicznym wypadku była zerowa. Pamiętamy inny wypadek, w którym zginął podczas nieoficjalnego treningu młody, 14 letni kolarz LKS Błękitni Koziegłowy Daniel Jurczyk. Do tego tragicznego wypadku doszło 14 listopada 2013 roku w Lgocie Mokrzesz. Dwaj chłopcy urządzili sobie przejazd trasy przed zaplanowanym na 16 listopada Pucharem Polski w przełajach. W Lgocie Mokrzesz w nieoświetlonych kolarzy, przy złej widoczności wjechał kierujący Mazdą. Kierowca był trzeźwy. W tych warunkach podczas wyprzedzania nie widział jadących z przeciwka nieoświetlonych kolarzy. 14 letni Daniel Jurczyk, wtedy Wicemistrz Polski Młodzików przełajach zmarł na miejscu. W wypadku ucierpiał też jego kolega Klaudiusz Boroń.

O tym zdarzeniu pisaliśmy w Gazecie Myszkowskiej i na portalu:

https://www.gazetamyszkowska.pl/artykul/4030,tragiczna-smierc-kolarz

httpd://gazetamyszkowska.pl/artykul/4024.wyscig-w-cieniu-tragedii

Zapomniana tragedia. Ale już koniec z tą niepamięcią!

Zupełnie inaczej jest z pamięcią o wypadku w którym zginęło dwóch młodych kolarzy z LZS Myszków Tadeusz Pilis i Wojciech Morawski. Ze względu na podejrzenia o błąd milicjanta, była to wstydliwa sprawa dla władz PRL. Pamięć o zdarzeniu była tylko po cichu celebrowana w środowisku kolarskim. O tragicznym wypadku w Myszkowie zdawkowo napisały Wiadomości Zagłębia z 22 X 1965r. „Czy musieli zginąć?" -był tytuł artykułu w którym WZ spekulują o złym zabezpieczeniu trasy: „wydaje się pewne, że ponieśli śmierć, ponieważ na trasie nie stworzono warunków, gwarantujących bezpieczeństwo zawodnikom", „powinna to być przestroga dla organizatorów imprez kolarskich". W komunistycznych wtedy Wiadomościach Zagłębia nie ma ani słowa po podejrzeniu błędu ze strony milicjanta, o czym mówią po 60 latach świadkowie wypadku.

Zbliżała się już 60 rocznica zapomnianej tragedii, gdy świadek tego wypadku, również w młodości kolarz LZS Myszków Tadeusz Garncarz wspomniał zdarzenie swojemu synowi Romanowi Garcarzowi (też zawodnik kolarski przez część życia). Z kolei pan Tadeusz Garncarz dzisiaj odnosi sukcesy jako kolarski senior. Z z rozmowy ojca z synem zrodził się pomysł upamiętnienia wypadku z 16 X 1965 roku poprzez umieszczenie tablicy pamiątkowej. Ta została za zgodą właściciela budynku umieszczona a uroczyście odsłonięta 9 X 2025 roku. Tablica zawisła na budynku apteki przy ulicy Kościuszki. Miejsce historyczne znane też jako siedziba LOK, gdzie uprawnienia do

TYGODNIK REGIONALNY: GAZETA MYSZKOWSKA ukazuje się od 1993r. KURIER ZAWIERCIAŃSKI ukazuje się od 2009 roku

Wydawca: „MyszPress" s.c. Redaktor Naczelny: Jarosław Mazanek jaroslaw.mazanek@myszpress.pl tel. 602 514 030

Dziennikarze i feletoniści: Tomasz Urbański (sport), Antoni Starowicz (ekspert podatkowy), Zdzisława Moskwińska (New York), Damian Liszczyk, Czesław Orliński, Michalina Skwara, Sebastian Rusik, Waldemar Stelmach.

TYGODNIK GAZETA MYSZKOWSKA KURIER ZAWIERCIAŃSKI .PL

REDAKCJA I BIURO OGŁOSZEŃ: 42-300 Myszków ul. Sikorskiego 53/3 redakcja@myszpress.pl tel. +48 536 334 438

Godziny pracy: Pn-Wt 9^{00}-15^{00} SRODA 9^{00}-16^{00} CZWARTEK 9^{00}-12^{00} PIĄTEK nieczynne

Reklama: Sylwia Mazanek sylwia.mazanek@myszpress.pl tel. 602398386 Nr konta do wpłat: MyszPress s.c. 88 1050 1168 1000 0022 0158 3701

Druk: POLSKA PRESS Sp. z o.o. Oddział Poligrafia Drukarnia Sosnowiec Materiałów niezamówionych redakcja nie zwraca. Zaznaczamy sobie prawo skracania listów i tekstów nadesłanych. Za treść ogłoszeń i reklam redakcja nie odpowiada.

NASZE PORTALE INFORMACYJNE: www.gazetamyszkowska.pl www.kurierzawiercianski.pl

eprasa.pl d4c426c4ba

prawa jazdy zdobywały pokolenia kierowców.

Uroczystość poprowadził Dariusz Skorupa, którego znają wszyscy kibice kolarstwa jako spikera wielu wyścigów kolarskich, nie tylko naszych, lokalnych w Koziegłowach, Niegowie czy Szczekocinach, ale też z prowadzenia Tour de Pologne. Uczestniczyli w tym wydarzeniu brat Tadeusza Pilisa Jerzy Pilis, siostra Lucyna Radosz z mężem Romanem. Nie mogli być na uroczystości, mieszkający w Niemczech bracia i siotry: Irena, Andrzej, Stanisław.

Bylo obecnie rodzeństwo Wojciecha Morawskiego: Jerzy Morawski z żoną Hanną, siostra Mirosława Banik.

Przy odsłonięciu tablicy byli uczestnicy tego tragicznego wyścigu z Częstochowy: Marek Gemblicz, Adam Jaworski, Edward Płaza.

Przybyli koledzy z LZS Myszków: Tadeusz Garncarz, Stanisław Rembak, Zbigniew Nędza, Roman Radosz, Andrzej Bubel, Mieczysław Chmurzewski, Henryk Straszak, Andrzej Chmurzewski.

Jerzy Pilis, brat zmarłego Tadeusza wspomina tamte czasy: *-11 lat miałem wtedy. Ciągle jest to we mnie żywe, jakby zdarzyło się nie dalej jak rok temu. Brat dostał rower Huragan. To wtedy było marzenie, na które składała się cała rodzina. Głaskał go, z uwielbieniem. Przyjeżdżał po chłopców trener Edward Pełka, zdarzało się, że na dworze było minus 25 stopni, a treningi się odbywały. Ta tragedia przerwała być może piękną karierę brata.*

Byłego trenera **Edwarda Pelkę** wspomniał też Andrzej Chmurzewski, jego wychowanek, który w Błękitnych Koziegłowy kontynuuje jego dzieło: *-Trener Pelka jeździł z mami na każde święta palić znicze na grobach kolegów.* **A. Chmurzewski** wspomina też sam wypadek: *-Widziałem jak ten samochód wjechał na trasę. Później podbiegłem na miejsce, czterech chłopaków leżało w strasznym stanie.*

Adam Jaworski, który brał udział w tym wyścigu wspomina: -Ja wyszedłem z tego wypadku z najmniejszymi obrażeniami, bardziej ucierpiał kolega Marek Gemblicz. Nie ma dnia, żebym tego nie wspominał.

W wypadku kolarzy 16 X 1965 roku brali też udział i w nim ucierpieli: Stanisław Grabara, Stanisław Rębak.

Naocznym świadkiem tego wypadku był myszkowianin **Tadeusz Garncarz:**

„Wyścig kolarski w dniu 16.10.1965 roku, był rozgrywany wieczorem przy światłach ulicznych. Byłem świadkiem wypadku jako młody kibic kolarstwa. Tego dnia wraz z kolegami z dzielnicy Podlas staliśmy na chodniku na rogu ul. Kościuszki i Słowackiego w pobliżu byłego przejazdu kolejowego gdzie oczekiwaliśmy na przejazd peletonu kolarskiego, który miał nadjechać ulicą T. Kościuszki od strony ulicy Sikorskiego gdzie zaplanowany był start ostry. Przed nami, tyłem do przejazdu kolejowego stał milicjant, który miał zabezpieczać trasę wyścigu. Ponieważ przejazd był zamknięty [opuszczone rogatki] i nic nie mogło wjechać na zabezpieczaną trasę, a ten milicjant dostrzegł swojego znajomego na chodniku w pobliżu naszej grupy, to opuścił swoje stanowisko i doszedł do znajomego aby porozmawiać. Kiedy przejechał pociąg i rogatki zostały podniesione to od strony Mijaczowa wjechał samochód osobowy marki Wołga i gdy milicjant był zajęty rozmową, pojazd ten przejechał za jego plecami i wjechał na trasę którą za chwilę miał przejechać peleton. Milicjant obrócił się i zobaczył tył odjeżdżającego samochodu, ale już było za późno, aby go zatrzymać. Wrócił więc do dalszej rozmowy ze znajomym. Wzbudziło to nasz niepokój, ale ktoś powiedział „pewno start się opóźnia”.

A jednak jak się okazało, to w tym samym czasie wyścig już ruszył i kolarze jechali na czołowe spotkanie z samochodem, którego kierowca nie mógł się spodziewać, że jest na trasie wyścigu. Po chwili w pobliżu nas pojawił się kolarz, przeraźliwie krzycząc „straszna kraksa tam będą zabici „ po tych słowach, biegiem ruszyliśmy w stronę górki skąd mieli przyjechać kolarze, gdy po minucie dobiegliśmy na miejsce zdarzenia [przy obecnej aptece, a na przeciw szkoły nr 3] zastaliśmy straszny widok. Na szosie leżało czterech nieprzytomnych, krwawiących kolarzy i mnóstwo połamanych rowerów, a na poboczu siedzieli zakrwawieni i poobdzierani ci którzy o własnych siłach zeszli z jezdni. Niektórzy krzyczeli na kierowcę Wołgi, a on przerażony tłumaczył że o niczym nie wiedział. Z czasem zbierała się coraz większa grupa ludzi, i słychać było krzyki „gdzie jest karetka, szybko do szpitala”. Ale karetka nie nadjeżdżała, a krwi na szosie przybywało. Najbardziej w mojej pamięci utkwił widok leżącego kolarza który miał przetrącone udo i jego stopa wraz z kolanem, odwrócona była w niewłaściwą stronę. Po około 15-tu może 20-tu minutach przyjechał samochód ciężarowy, a mężczyźni z tłumu otworzyli burty i poukładali nieprzytomnych kolarzy na platformie, po czym w taki sposób przewieziono ich do szpitala w Myszkowie. Mniej poszkodowanych przewoziły taksówki i samochody osobowe.

Następnego dnia, to było w niedzielę, gdy były wyznaczone godziny odwiedzin, pojechałem do szpitala aby dowiedzieć się co z tymi kolarzami, jaki jest ich stan zdrowia, bo już wiedziałem że wśród tych czterech najbardziej poszkodowanych, było dwóch kolarzy z LZS-u Myszków. W szpitalu udało mi się ich zobaczyć, ale wciąż nie odzyskali przytomności, a przy ich łóżkach zbierali się zrozpaczeni najbliżsi, błagając lekarzy aby ich ratowali.

Jak się później okazało dwaj kolarzy z klubu Myszkowskiego, Tadeusz Pilis i Wojciech Morawski zmarli nie odzyskując przytomności.

W późniejszym czasie z opowiadań mojego trenera pana Edwarda Pelki, wiem że ówczesna Milicja robiła wszystko, aby winę za złe zabezpieczenie trasy zrzucić na organizatora wyścigu. Po tym tragicznym wypadku PZKol zakazał organizacji wyścigów w porze wieczorowej i nocnej. Moja pamięć o tym zdarzeniu przetrwała, a gdy po prawie 60-ciu latach opowiedziałem to mojemu synowi, ten stwierdził że pamięć o tym nie może zaginąć i powinienem tą historie w jakiś sposób przekazać następnym pokoleniom. Wtedy to zrodziła się myśl, aby w tym miejscu zamontować tablicę pamiątkową, ku pamięci tragicznie zmarłych kolarzy.”

Jarosław Mazanek

WIADOMOŚCI ZAGŁĘBIA

10 dni w Moskwie i Sanecka

Grobowo zachwycono pracowitością milicjantów

Na pograniczu ignoruje z życiem...

Pierwszy w województwie kryty basen dla górników

Stutki morskie

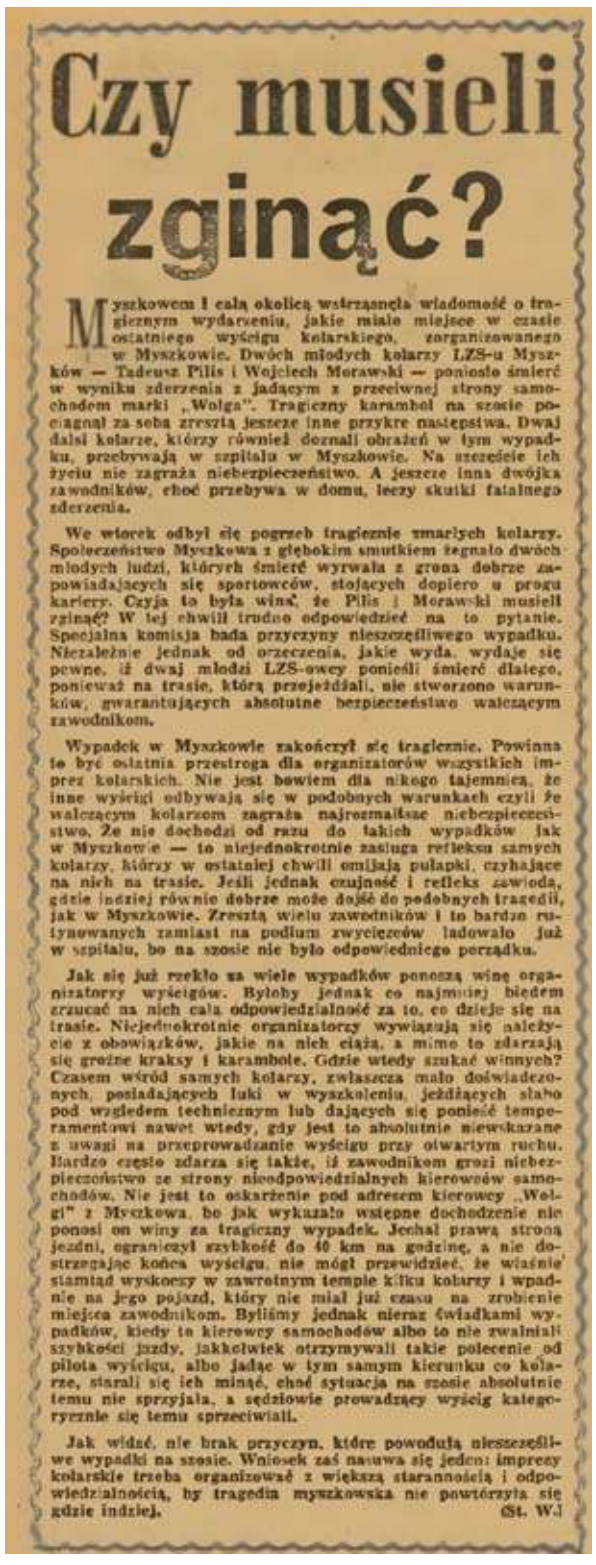
Czy musieli zginąć?

Myszkowem i całą okolicą wstrząsnęła wiadomość o tragicznym wydarzeniu, jakie miało miejsce w czasie ostatniego wyścigu kolarskiego, zorganizowanego w Myszkowie. Dwóch młodych kolarzy LZS-u Myszków — Tadeusz Pilis i Wojciech Morawski — poniosło śmierć w wyniku zderzenia z jadącym z przeciwnej strony samochodem marki „Wołga". Tragiczny karambol na szosie pociągnął za sobą zresztą jeszcze inne przykre następstwa. Dwaj dalsi kolarze, którzy również doznali obrażeń w tym wypadku, przebywają w szpitalu w Myszkowie. Na szczęście ich życiu nie zagraża niebezpieczeństwo. A jeszcze inna dwójka zawodników, choć przebywa w domu, leczy skutki fatalnego zderzenia.

We wtorek odbył się pogrzeb tragicznie zmarłych kolarzy. Społeczeństwo Myszkowa z głębokim smutkiem żegnało dwóch młodych ludzi, których śmierć wyrwała z grona dobrze zapowiadających się sportowców, stojących dopiero u progu kariery. Czyja to była wina, że Pilis i Morawski musieli zginąć? W tej chwili trudno odpowiedzieć na to pytanie. Specjalna komisja bada przyczyny nieszczęśliwego wypadku. Niezależnie jednak od orzeczenia, jakie wyda, wydaje się pewne, iż dwaj młodzi LZS-owcy ponieśli śmierć dlatego, ponieważ na trasie, którą przejeżdżali, nie stworzono warunków, gwarantujących absolutne bezpieczeństwo walczącym zawodnikom.

Wypadek w Myszkowie zakończył się tragicznie. Powinna to być ostatnia przestroga dla organizatorów wszystkich imprez kolarskich. Nie jest bowiem dla nikogo tajemnicą, że inne wyścigi odbywają się w podobnych warunkach czyli że walczącym kolarzom zagraża najrozmaitsze niebezpieczeństwo. Że nie dochodzi od razu do takich wypadków jak w Myszkowie — to niejednokrotnie zasługa refleksu samych kolarzy, którzy w ostatniej chwili omijają pułapki, czyhające na nich na trasie. Jeśli jednak czujność i refleks zawiodą, gdzie indziej równie dobrze może dojść do podobnych tragedii, jak w Myszkowie. Zresztą wielu zawodników i to bardzo rutynowanych zamiast na podium zwycięzców ładowało już w szpitalu, bo na szosie nie było odpowiedniego porządku.

Jak się już rzekło za wiele wypadków ponoszą winę organizatorzy wyścigów. Byłoby jednak co najmniej błędem zrzucać na nich całą odpowiedzialność za to, co dzieje się na trasie. Niejednokrotnie organizatorzy wywiązują się należycie z obowiązków, jakie na nich ciążą, a mimo to zdarzają się groźne kraksy i karambole. Gdzie wtedy szukać winnych? Czasem wśród samych kolarzy, zwłaszcza mało doświadczonych, posiadających luki w wyszkoleniu, jeżdżących słabo pod względem technicznym lub dających się ponieść temperamentowi nawet wtedy, gdy jest to absolutnie niewskazane z uwagi na przeprowadzanie wyścigu przy otwartym ruchu. Bardzo często zdarza się także, iż zawodnikom grozi niebezpieczeństwo ze strony nieodpowiedzialnych kierowców samochodów. Nie jest to oskarżenie pod adresem kierowcy „Wołgi" z Myszkowa, bo jak wykazało wstępne dochodzenie nie ponosi on winy za tragiczny wypadek. Jechał prawą stroną jezdni, ograniczył szybkość do 40 km na godzinę, a nie dostrzegając końca wyścigu, nie mógł przewidzieć, że właśnie stamtąd wyskoczy w zawrotnym tempie kilku kolarzy i wpadnie na jego pojazd, który nie miał już czasu na zrobienie miejsca zawodnikom. Byliśmy jednak nieraz świadkami wypadków, kiedy to kierowcy samochodów albo to nie zwalniali szybkości jazdy, jakkolwiek otrzymywali takie polecenie od pilota wyścigu, albo jadąc w tym samym kierunku co kolarze, starali się ich minąć, choć sytuacja na szosie absolutnie temu nie sprzyjała, a sędziowie prowadzący wyścig kategorycznie się temu sprzeciwiali.

Jak widać, nie brak przyczyn, które powodują nieszczęśliwe wypadki na szosie. Wniosek zaś nasuwa się jeden: imprezy kolarskie trzeba organizować z większą starannością i odpowiedzialnością, by tragedia myszkowska nie powtórzyła się gdzie indziej. (St. W.)

reklama

eprasa.pl d4c426c4ba

WYBURZAJĄ BUDYNEK DAWNEGO DWORCA PKS PRZY RONDZIE FLAGI

(Myszków) Znika budynek dawnego dworca autobusowego PKS, przy Rondzie Flagi i Placu Dworcowego.

Rozbiórka budynku jest częścią prac związanych z rewitalizacją centrum Myszkowa. To stary budynek, który należał do PKP. Były dwa bliźniacze takie domy. Były w nich mieszkania pracowników kolei. Pierwszy, znajdujący się blisko torów wyburzono w latach 70. ubiegłego wieku.

Przebudową centrum Myszkowa rozpoczęła się jesienią ubiegłego roku. Rewitalizacja obejmuje jedenaście etapów. Obecnie realizowanych jest siedem, a zakończenie prac planowane jest na październik 2026 roku.

Prace związane z przebudową centrum rozpoczęły się od budowy drogi między Rondem Flagi a ulicą Słowackiego (etap I) oraz budowy parkingu przy tej samej ulicy, gdzie powstanie 40 miejsc postojowych (etap VII).

Pracami rewitalizacyjnymi została objęta przebudowa skweru przed budynkiem Urzędu Miasta (etap IX) oraz terenu przy ulicy Kwiatkowskiego (etap IV). W ramach IV etapu zagospodarowania terenu, pojawiła się konieczność przebudowy pomnika Poległym za Ziemię Myszkowską, który znajdował się na zieleńcu. Stary pomnik nie zostanie przywrócony w swojej dotychczasowej formie – w jego miejsce powstanie nowy, wpasowujący się nową estetykę zagospodarowania terenu. Aby uszanować pamięć historyczną, tablice i orzeł z pomnika są przechowywane w Urzędzie Miasta. W ramach rewitalizacji w tym miejscu zaplanowano również przebudowę infrastruktury, budowę nowych chodników, ścieżek pieszych oraz fontanny.

Znaczną metamorfozę przejdzie także w części Plac Dworcowy (etap V), który ma stać się wizytówką miasta. W jego obrębie powstaną nowe chodniki, zieleniec oraz strefa z roślinami ozdobnymi i fontannami.

W ramach VIII etapu rewitalizacji przewidziano również przebudowę ulicy Kościuszki od skrzyżowania z Placem Dworcowym do budynku PZU wraz z modernizacją infrastruktury technicznej. Na tej ulicy zostanie wybudowany deptak, powstaną miejsca parkingowe, a przestrzeń zostanie wzbogacona o nasadzenia drzew oraz nowe elementy małej architektury.

Zgodnie z projektem, w ramach X etapu rewitalizacji, powstanie nowy budynek usługowy przy ulicy 3 Maja, a parking znajdujący się w tym miejscu zostanie przebudowany. Nowy obiekt stanie w miejscu rozebranego budynku po dawnej „herbaciarni" oraz pawilonów handlowych.

W związku z trwającymi pracami rewitalizacyjnymi koniecznym stało się także podjęcie działań związanych z wycięciem drzew. Zostało to wykonane m.in. na skwerze przed Urzędem Miasta oraz na skwerze przy ulicy Kwiatkowskiego. Choć rewitalizacja nie pozwoliła na zachowanie tych drzew, nie oznacza to, że miasto prowadzi masową wycinkę. Chcemy wyjaśnić zaniepokojonym mieszkańcom, że w ramach rewitalizacji wprowadzane będą nowe nasadzenia drzew i krzewów, które wzbogacą krajobraz skweru przy ulicy Kwiatkowskiego, przed budynkiem Urzędu Miasta, na Placu Dworcowym oraz wzdłuż ulicy Kościuszki. (JS)

110 LAT MIASTA ZAWIERCIE/110 IKON DESIGNU

Z okazji obchodów 110-lecia miasta Zawiercie, Fundacja Fabryka Kulturalna wraz z Galerią Stara Łaźnia zapraszają na wyjątkową, przekrojową wystawę „110 ikon designu". Po raz pierwszy w jednym miejscu zaprezentowanych zostanie 110 obiektów polskiego designu stworzonych przez wybitnych projektantów i twórców bezpośrednio związanych z Zawierciem.

Wystawa ta jest symboliczną podróżą przez 110 lat historii miasta widzianą pryzmatem polskiego wzornictwa. Ekspozycja ma na celu ukazanie, jak twórcy z Zawiercia wpłynęli na polski design, trendy w sztuce użytkowej oraz na poziom cywilizacyjny kraju. Zobaczycie Państwo dzieła obejmujące szerokie spektrum materiałów – od sztandarowej dla regionu ceramiki i szkła po nowoczesne formy projektowe – będzie niespodzianka!

Na wystawie zaprezentowanych zostanie sześć sylwetek designerów, w tym m.in.:

Henryk Baran
Leszek Dutka
Zofia Piaskiewicz
Józef Podlasek
Maria Słaboń
Zofia Szmyd-Ścisłowicz

Ekspozycja będzie miała formę multimedialną, łącząc obiekty fizyczne (3D) z bogatą warstwą edukacyjną (2D) i wirtualnym spacerem. To hołd dla historii i kultury wizualnej regionu oraz okazja do odkrycia projektantów, którzy rozsławili polski design.

Wernisaż Data: 18 października 2025 r. (sobota) Godzina: 17:00

Wystawa będzie dostępna dla zwiedzających od 18 października 2025 r. do 4 stycznia 2026 r.

Wstęp wolny. Miejsce Ekspozycji: Galeria Stara Łaźnia w Zawierciu

Organizatorzy: Fundacja Fabryka Kulturalna, Galeria Stara Łaźnia w Zawierciu. Kuratorzy Wystawy: Karolina Kindler-Skowronek, Michał Pasierb

Partner medialny: Szkło i Ceramika

To doskonała okazja, by świętować 110-lecie Zawiercia poprzez unikatową podróż do świata polskiego designu! Zadanie finansowane ze środków Gminy Zawiercie.

Policyjny pościg zakończony w Częstochowie...

Do zdarzenia doszło w Dąbrowie Górniczej. Patrol drogówki prowadził rutynową kontrolę trzeźwości kierującego innym pojazdem, gdy ich uwagę zwrócił nadjeżdżający samochód marki Audi. Kierowca auta zachowywał się nerwowo, co wzbudziło podejrzenia policjantów.

Funkcjonariusze postanowili zatrzymać pojazd do kontroli, jednak kierujący zignorował wydane sygnały i gwałtownie przyspieszył, rozpoczynając ucieczkę.

Policjanci ruszyli za nim w pościg. Kierujący audi w trakcie ucieczki popełnił szereg poważnych wykroczeń i przestępstw — m.in. wyprzedzał na przejściach dla pieszych, przekraczał dozwoloną prędkość oraz stwarzał realne zagrożenie dla innych uczestników ruchu. Mimo nadawanych przez policjantów sygnałów do zatrzymania, mężczyzna kontynuował brawurową jazdę, przemieszczając się przez kolejne miejscowości.

Informacja o pościgu trafiła do dyżurnych z sąsiednich jednostek. Zgłoszenie o piracie drogowym dotarło także do dzielnicowych z częstochowskiej „dwójki", którzy natychmiast podjęli działania zmierzające do zatrzymania uciekiniera. Wykorzystując służbowy samochód, zatrzymali audi na terenie Częstochowy.

Za kierownicą siedział 53-letni mieszkaniec Dąbrowy Górniczej. Badanie alkomatem wykazało, że znajdował się pod wpływem alkoholu. W jego organizmie było prawie 0,4 promila alkoholu. Teraz za swoje zachowanie odpowie przed sądem. Oprócz prowadzenia pojazdu w stanie nietrzeźwości 53-latek usłyszy zarzut niezatrzymania się do kontroli drogowej – co jest przestępstwem zagrożonym karą do 5 lat pozbawienia wolności. (red) KPP Częstochowa

eprasa.pl d4c426c4ba

SZANSA NA UKOŃCZENIE MIESZKAŃ POCZĄTEK 2026R

Po kilku miesiącach widać, że otoczenie bloków jest prawie ukończone, widać elementy wykonanej instalacji podziemnej pompy ciepła.

dokończenie ze str. 1

Do czasu, jak budowa osiedla Park Paderewskiego szła zgodnie z planem, na zakup mieszkań zdecydowały się 103 rodziny. Od strony ulicy szybko wyrosły dwa bloki najbliżej ulicy Paderewskiego i pod koniec 2024 roku wyglądały na prawie wykończone. Ale „prawie" robi wielką różnicę. W listopadzie 2024 budowa stanęła całkowicie, a w 6 stycznia 2025 prezes spółki Marcin Zając poinformował nabywców mieszkań o „przejściowych kłopotach". Już wtedy było wiadomo, że marzec 2025, termin oddania nabywcom kluczy do mieszkań jest nierealny. DHD sp. z o.o. początkowo miało dwóch udziałowców, spółki Zalim sp. z o.o. i Skyward Estates sp. z o.o. W pewnym momencie do interesu z kapitałem włączył się jako osoba prywatna Dariusz Zaława, przedsiębiorca z branży stalowej z Myszkowa. Jego rola polegała główne na zasilaniu finansowo pierwszego etapu budowy, do czasu, aż banki wypłacą z rachunków powierniczych środki na kolejne etapy budowy. Maszyna „zacięła się", gdy Dariusz Zaława oraz wspólnicy spółki Zalim doszli do wniosku, że trzeci wspólnik, a raczej jego udziałowcy, prokurent i prezes kontrolujący finanse całej budowy, mogą na ogromną skalę wyprowadzać majątek i pieniądze z DHD. Wzajemne oskarżenia kto kradnie, wzajemne zawiadomienia do prokuratury. I 103 rodziny, które z coraz większą obawą obserwowały sytuację: czy mamy szansę odzyskać pieniądze? Czy mieszkania, za które zapłaciliśmy do nas trafią?

Luty i marzec br. to był najbardziej gorący okres tej budowy. Udziałowcy Zalim sp. z o.o. oraz Dariusz Zaława przy protestach trzeciego wspólnika (Skyward Estates) powołali nowego prezesa spółki. Budowa ponownie ruszyła i… znowu stanęła. Wydział Gospodarczy Sądu Rejonowego w Warszawie odmówił zarejestrowania zmian w KRS, a Skyward Estates sp. z o.o. zakwestionowała nawet legalność objęcia udziałów w DHD przez przedsiębiorcę z Myszkowa. Choć ten w tym czasie włożył w całe przedsięwzięcie co najmniej kilka milinów złotych!

Od kwietnia do końca lipca widać było że budowa ponownie stanęła.

Rajdowiec Jarosław Kołtun odkupuje udziały w Zalim sp. z o.o. i Skyward Estates sp. z o.o. Budowa rusza!

Przełom sytuacji budowanego osiedla Park Paderewskiego następuje w lipcu. Jarosław Kołtun kupuje udziały w spółkach Zalim sp. z o.o. (100%) oraz 80% udziałów w spółce Skyward Estates sp. z. o.o. 20% udziałów w tej spółce zachowuje obecnie Marcin Zając. W ten sposób Jarosław Kołtun przejmuje większość udziałów w DHD która buduje osiedle.

Obecną sytuację dewelopera tłumaczy nam nowy prezes **DHD Sebastian Sołtys**: -*Sytuacja spółki Diamond Hill Dewelopment sp. z o.o. która buduje osiedle Park Paderewskiego jest obecnie taka, że pan Jarosław Kołtun jest wyłącznym właścicielem spółki Zalim i 80% udziałów w Skyward Estates. I co ważne, jego udziały zostały ujawnione w KRS tych spółek przez Sąd. Niestety ciągle niejasny jest status w spółce pana Dariusza Zawały, którego nabycie udziałów zostało zakwestionowane i sprawę tę wyjaśnia sąd. To rodzi niestety dalsze skutki, gdyż pan Dariusz Zaława kwestionuje z kolei decyzje obecnego większościowego udziałowca w DHD, również powołanie nowego Zarządu przez Walne Zgromadzenie Udziałowców DHD sp. z o.o. Złożony jest przeciw od tych decyzji, więc również powołanie mnie na stanowisko prezesa DHD choć miało miejsce, to nie jest ujawnione w rejestrze KRS. Rodzi to wiele problemów. 14 lipca 2025 Sąd prawomocnie potwierdził, że skuteczne jest zawieszenie w funkcji Prezesa DHD pana Marcina Zająca. Ale do dzisiaj -a rozmawiamy 15 października- Sąd nie zarejestrował w KRS nowego zarządu, ze mną jako prezesem spółki.*

Spotkałem się z osobami, wszystkimi ze 103 osób które już zainwestowały w mieszkania, i wyjaśniałem sytuację. DHD działa, właściciel większości udziałów (Jarosław Kołtun) finansuje prace wykończeniowe, przeznaczył już na ten cel 5 mln zł. DHD płaci wykonawcom, i zawarliśmy z nimi umowy, że po ujawnieniu przez Sąd zmian w Zarządzie, jego zarejestrowaniu w KRS, zapłacimy też zaległości.

-Ale jak się przejeżdża obok osiedla, to nie widać wzmożonego frontu robót.

Prezes DHD Sebastian Sołtys: -*Udało się dokończyć otoczenie budynków B i C, przyśpieszyły prace wykończeniowe, niewidoczne z ulicy. Te dwa budynki mają ogrzewanie pompą ciepła i ta instalacja też jest dokończona, podobnie jak panele fotowoltaiczne, które są na dachu. Wspólnie z RPWiK projektujemy budowę wodociągu, który ma zasilić bloki, gotowa jest instalacja sanitarna. Obecnie przyszłych mieszkańców informujemy, że jeśli chodzi o część budowlaną, wykończenie budynków B i C oraz odbiory techniczne, możliwe byłoby przekazanie im mieszkań pod koniec stycznia 2026. Z tym zastrzeżeniem, że akty notarialne o przeniesieniu własności mieszkań na inwestorów jest będzie możliwe, jeżeli Sąd zarejestruje zmiany w Zarządzie. Ja, choć wykonuję w imieniu spółki szereg czynności, podejmuję decyzje i co najważniejsze, płacę wykonawcom robót, to nie mogę stanąć do aktu notarialnego w imieniu spółki i przenieść własność mieszkania na nowego właściciela.*

-Nabywcy mieszkań żyli w obawie, że mogą nie odzyskać pieniędzy, a mieszkań nie dostać. Już obiecywano im, że mieszkania będą gotowe do odbioru w sierpniu. Na ile realny jest termin stycznia 2026? To prawie rok później, niż marzec 2025 kiedy mieli dostać mieszkania.

Sebastian Sołtys: -*Nowy właściciel większości udziałów w DHD, i tego własności nie kwestionuje, czyli pan Jarosław Kołtun, człowiek znany zarówno w biznesie jak i sporcie swoim nazwiskiem i pieniędzmi daje rękojmię, że 103 rodziny swoje mieszkania dostanie. Tak duże opóźnienie i wszystkie kłopoty z budową nie są naszą winą. Realizujemy budowę, spłacamy zobowiązania wobec wykonawców. Na początku roku 2026 mieszkania powinny być gotowe do przekazania nowym właścicielom, ale czy będziemy mogli to zrobić będzie uzależnione od tego, czy uda nam się obalić zabezpieczenie blokujące rejestrację nowego Zarządu DHD w Krajowym Rejestrze Sądowym.*

Bardzo zależny nam na odzyskaniu zaufania do tej inwestycji, bo w planach mamy przecież nie tylko dokończenie budowy rozpoczętych bloków, ale wybudowanie całego osiedla, czyli kolejnych 9 budynków. Zawiercie się rozwija, będzie coraz bardziej atrakcyjnym miejscem do inwestycji i zamieszkania. Ale żeby ktoś chciał kupować od DHD kolejne mieszkania, musimy odbudować zaufanie do spółki i tej inwestycji.

Nasza redakcja będzie jeszcze wracać do tematu osiedla Park Paderewskiego w kolejnych artykułach. Zwłaszcza, że nowy właściciel spółki oprócz porządkowania spraw własnościowych i realizacji budowy, co najbardziej interesuje inwestorów czekających na mieszkania, nie zrezygnował z dochodzenia roszczeń od niektórych osób podejrzewanych o malwersacje, które stały się przyczyną kłopotów spółki i jej klientów. Co więcej, do Prokuratury Okręgowej w Sosnowcu we wrześniu trafiły kolejne zawiadomienia o możliwości popełnienia szeregu przestępstw przez poprzedni Zarząd DHD sp. z o.o. i niektórych udziałowców DHD. Chodzi m.in. o działanie na szkodę spółki, poświadczanie nieprawdy i wyprowadzanie majątku spółki. Wartość strat, jakie poniosła Spółka DHD jej obecni udziałowcy szacują na co najmniej kilkanaście milionów złotych. Więcej o tym wątku afery deweloperskiej w Zawierciu wkrótce.

Jarosław Mazanek

eprasa.pl d4c426c4ba

elemental
strategic metals

part of elemental

ZATRUDNIMY

Elektryka / Automatyka Wydziału Utrzymania Ruchu

• Zawiercie, ul. Podmiejska 128

Elemental Strategic Metals jest częścią polskiej Grupy Elemental - światowego lidera w branży urban miningu, odzyskującego metale strategiczne i szlachetne w sposób zrównoważony.

W Zawierciu z wybudowaliśmy i z sukcesem uruchomiliśmy nowoczesny zakład, zajmujący się produkcją metali. Tworzymy rozwojowe, wymagające i przyjazne miejsce pracy.

Szukamy

- doświadczonego elektryka / automatyka do pracy w Wydziale Utrzymania Ruchu
- osoba na tym stanowisku będzie odpowiedzialna za utrzymanie i naprawę urządzeń elektrycznych oraz systemów automatyki przemysłowej w zakładzie produkcyjnym

Nasze wymagania

- wykształcenie kierunkowe (elektryka / automatyka)
- doświadczenie w pracy na podobnym stanowisku
- umiejętność czytania i interpretacji schematów elektrycznych
- znajomość przepisów i norm dotyczących bezpieczeństwa pracy
- umiejętność diagnozowania i rozwiązywania problemów związanych z urządzeniami elektrycznymi i systemami automatyki
- samodzielność w pracy oraz umiejętność pracy w zespole

Oferujemy

- stabilne zatrudnienie w oparciu o umowę o pracę
- atrakcyjne wynagrodzenie zależne od doświadczenia i umiejętności
- możliwość rozwoju zawodowego i podnoszenia kwalifikacji poprzez udział w szkoleniach
- pracę w nowoczesnym zakładzie produkcyjnym wyposażonym w najnowsze technologie
- przyjazną atmosferę pracy i wsparcie doświadczonych kolegów z zespołu
- pakiet benefitów, w tym prywatną opiekę medyczną i kartę sportową

Benefity

- możliwość uzyskania uprawnień
- dofinansowanie zajęć sportowych
- prywatna opieka medyczna
- ubezpieczenie na życie
- spotkania integracyjne
- dodatkowe świadczenia socjalne

Aplikacje proszę wysyłać na adres rekrutacje@elementalsm.pl

lub dzwonić na numer 504 768 299

eprasa.pl d4c426c4ba

Osiedle TAZ: nowe mieszkania dla potrzebujących

18 nowych mieszkań wspomaganych i treningowych zostanie oddanych do użytku na Osiedlu TAZ w Zawierciu. To odpowiedź na potrzeby osób starszych, z niepełnosprawnościami. Środki na budowę mieszkań zostały pozyskane z Banku Gospodarstwa Krajowego. Klucze do pierwszego z mieszkań Prezydent Zawiercia wręczyła rodzinie w czwartek 15 X 2025.

- Problem starzejącego się społeczeństwa dotyczy całego kraju, a dzięki takiemu rozwiązaniu w Zawierciu wychodzimy mu naprzeciw **- podkreśla Anna Nemś, prezydent Zawiercia.**

Pierwsze trzy osoby wprowadziły się do mieszkania na zmodernizowanym osiedlu TAZ już w czwartek, gdzie w sposób uroczysty klucze rodzinie przekazać miała Prezydent Zawiercia **Anna Nemś**. W kolejnych dniach w mieszkaniach sukcesywnie pojawiać się będą kolejni mieszkańcy, których – zgodnie z ustawą o pomocy społecznej – wskazali pracownicy socjalni. Pierwsze mieszkania - wtedy jeszcze nazywane chronionymi - zostały oddane do użytku w 2020 roku i nadal funkcjonują w Zawierciu. To 11 lokali dla 12 mieszkańców, w tym dla osób starszych i z niepełnosprawnościami. **(JotM)**

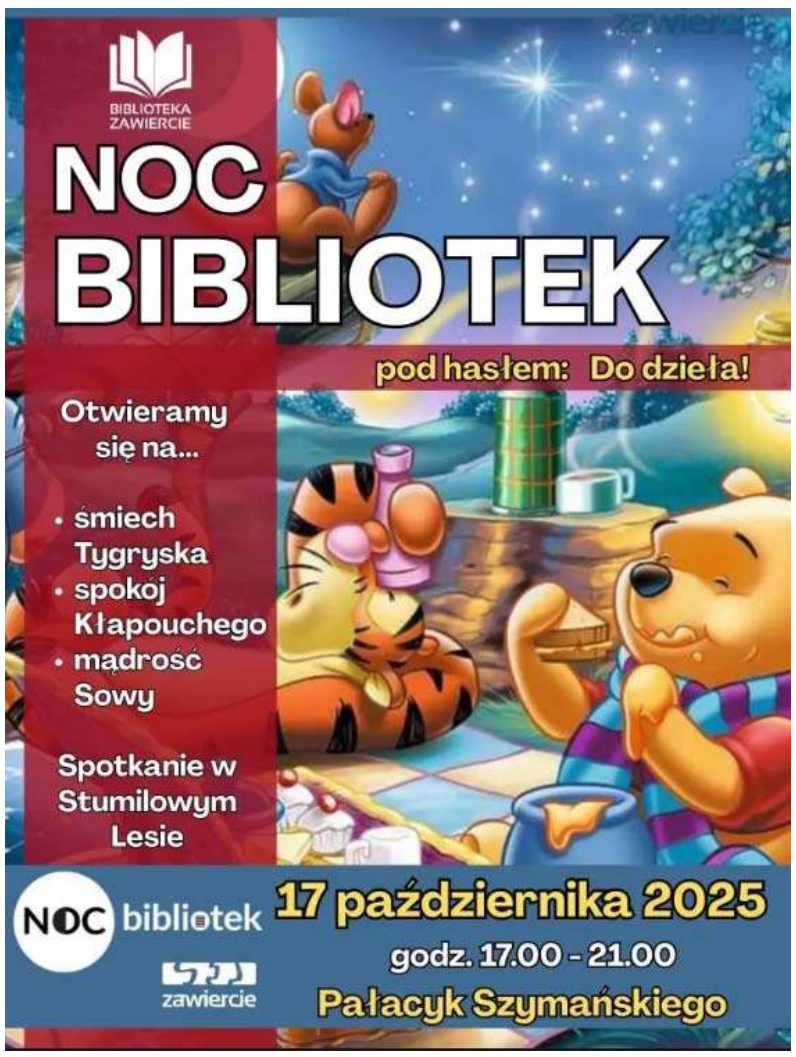

Sala wyciszeń- nowość, która pomaga uczniom

(Żarki Letnisko) W czwartek 9 października 2025r. w Szkole Podstawowej im. Pokoju w Żarkach – Letnisku miało miejsce uroczyste otwarcie Sali Wyciszeń. To nowoczesna przestrzeń, stworzona z myślą o zapewnieniu uczniom możliwości odpoczynku, relaksu i wyciszenia emocji.

Nowo powstała sala to miejsce, w którym każdy uczeń będzie mógł odnaleźć spokój, równowagę i poczucie bezpieczeństwa.

Została zaprojektowana tak, by sprzyjała regeneracji, wspierała rozwój emocjonalny dzieci i młodzieży oraz pomagała im w radzeniu sobie ze stresem czy nadmiarem bodźców.

Pracownia powstała dzięki gronu sponsorów, bez których powstanie tej sali nie byłoby możliwe. Sa to **Sylwia Sobczyk** – **Prezes Fundacji „Kropla Szczęścia”**, **Tomasz Sikora** dyrektor **Firmy Pol-Rem i Rada Rodziców.**

„Dzięki wsparciu finansowemu mogliśmy stworzyć miejsce, które każdego dnia będzie służyć naszym uczniom, pomagając im rozwijać się w atmosferze spokoju, zrozumienia i empatii” - podkreśla **Marta Janusiewicz, dyrektor Szkoły**. Sala została wyposażona w komfortowe meble, pomoce sensoryczne, oświetlenie relaksacyjne oraz elementy dekoracyjne, które tworzą przyjazną i harmonijną atmosferę.

W uroczystości uczestniczyli zaproszeni goście: **wójt Katarzyna Kaźmierczak, Anna Karkocha** –kierownik ZEAS, **Ewa Masłoń** – przewodnicząca Rady Gminy Poraj, **Andrzej Kozłowski** – zastępca kierownika Referatu Organizacyjnego i Spraw Społecznych, **Mirosław Kozieł** – sołtys Żarek-Letnisko i **Dominika Kulikowska** – przewodnicząca Rady Rodziców.

Prezenty mające służyć dzieciom w nowej pracownie przekazali radni z Żarek – Letniska **Anna Słabosz – Ożga**, **Ilona Makuch – Siwek** i **Robert Bączyński**. (red) zd. UG Poraj

Sylwia Sobczyk- Prezes Fundacji „Kropla Szczęścia”

Tomasz Sikora dyrektor Firmy Pol-Rem

CENTRUM MEDYCZNE
ALMED
MYSZKÓW STRAŻACKA 48
ZAWIERCIE PADEREWSKIEGO 25
Dobrego dnia
dr n. med. MAREK ŻUREK
Świadczymy kompleksową diagnostykę w ramach POZ:
// CHOROBY SERCA (EKG, UKG, Holter EKG i RR, USG tętnic szyjnych, badania laboratoryjne)
// CHOROBY TARCZYCY (USG, Biopsja tarczycy, rozszerzony panel badań hormonalnych)
* dotyczy Pacjentów zadeklarowanych
tel. 536 039 993 - Myszków
tel. 530 060 290 - Zawiercie
Jesteśmy dla Was i Waszego zdrowia
cmalmed.pl
fb.com/cmalmed
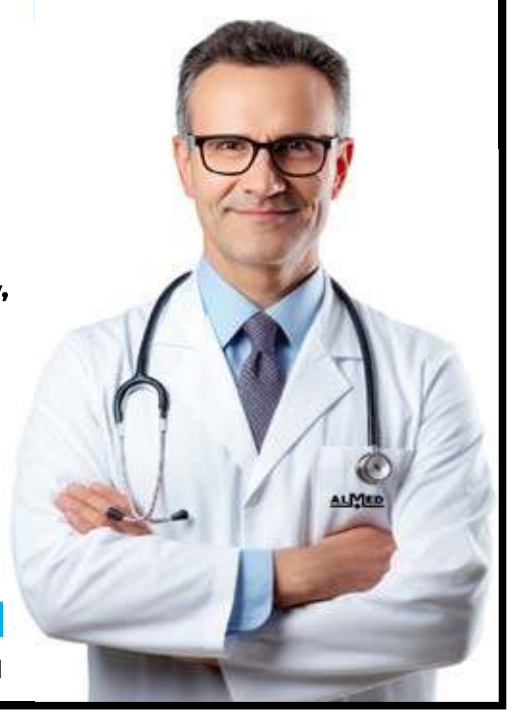

eprasa.pl d4c426c4ba

Z cyklu „ Na kartach historii”

Wspomnienie o Cmentarzu Wojennym z I Wojny Światowej w Parkoszowicach

W czasie I wojny światowej, w listopadzie 1914 roku pod Parkoszowicami stoczono zaciętą bitwę pomiędzy wojskami Austro-Węgierskimi a Rosyjskimi. Poległych pochowano na cmentarzu wojennym w Parkoszowicach.

Cmentarz usytuowany był na gruntach prywatnych, znajdował się w miejscu, gdzie obecnie przebiega droga asfaltowa z Włodowic do Parkoszowic, na wysokości skrzyżowania z ulicą Wiejską. Drogę wybudowano już po likwidacji cmentarza i dziś przebiega ona przez część jego pierwotnego terenu. (źródło: Krzysztof i Piotr Orman„ Wielka Wojna na Jurze” – wyd. Libron Kraków 2015). Obecnie tereny byłego cmentarza można łatwo rozpoznać ponieważ jest on niezabudowany, jest to teren prywatny, na którym znajdują się betonowe słupki, dodatkowo na tym terenie znajduje się krzyż, symbolizujący zapewne wypadek drogowy.

Na cmentarzu zostało pochowanych 294 żołnierzy: 145 Austriaków i 149 Rosjan poległych w 1914 roku w bitwie pod Parkoszowicami.

W dniu 11 listopada 2014 roku uroczyście została odsłonięta tablica pamiątkowa na budynku OSP Parkoszowice. Na tablicy widnieje napis „W OKOLICACH PARKOSZOWIC, W LISTOPADZIE 1914 R. ROZEGRAŁA SIĘ KRWAWA BITWA POMIĘDZY WOJSKAMI AUSTRO-WĘGIERSKIMI, A ROSYJSKIMI. ZGINĘŁO WÓWCZAS 294 ŻOŁNIERZY OBU WALCZĄCYCH ARMII, W TYM Z PEWNOŚCIĄ ŻOŁNIERZE POCHODZENIA POLSKIEGO. POLEGŁYCH POCHOWANO NA PARKOSZOWICKIM CMENTARZU WOJENNYM, KTÓRY ISTNIAŁ DO 1936 R. KONSEKWENCJĄ TAMTYCH WYDARZEŃ BYŁY CIERPIENIE, BIEDA I POZBAWIENIE DOROBKU CAŁEGO ŻYCIA ÓWCZESNYCH MIESZKAŃCÓW. W SETNĄ ROCZNICĘ BITWY, KU PRZESTRODZE, TEN ZNAK WIECZNEJ PAMIĘCI, UFUNDOWAŁO SPOŁECZEŃSTWO PARKOSZOWIC. PARKOSZOWICE, LISTOPAD 2014 R.”

Na cmentarzu stały żeliwne znaki nagrobne w odmianach łacińskiej i prawosławnej, cmentarz był otoczony wapiennym murem z drewnianą bramą. Raport z 1930 roku wykazał, że cmentarz wymaga gruntownego remontu. W 1936 roku, w wyniku akcji komasacyjnej, cmentarz uległ likwidacji, szczątki żołnierzy ekshumowano i wraz z wyposażeniem nagrobnym, przeniesiono na cmentarz wojenny w Kotowicach.

Tekst oraz zdjęcia
Damian Liszczyk

Jaką będziesz miał emeryturę- możesz sprawdzić to sam

Osoby, które są już blisko wieku emerytalnego, często zadają sobie pytania jaką otrzymają emerytury, czy to wystarczy na codzienne zakupy, opłaty? Czy może lepiej popracować jeszcze kilka miesięcy, albo lat, by dostawać wyższe świadczenie? Przejście na emeryturę to jedna z ważniejszych decyzji w życiu, dlatego warto wcześniej sprawdzić jaka ona będzie.

- Kwotę swojej przyszłej emerytury można poznać bardzo łatwo. Wystarczy skorzystać z kalkulatora emerytalnego lub przeczytać informację o stanie konta ubezpieczonego (IOSKU), którą Zakład Ubezpieczeń Społecznych zamieszcza każdego roku na profilu na PUE/eZUS. Tym samym informując nas o stanie konta emerytalnego, a dla osób, które ukończyły 35. rok życia jest też wyliczenie prognozowanej emerytury i to w czterech wariantach. Zawsze też można porozmawiać z naszym doradcą emerytalnym, który wyliczy nam hipotetyczną emeryturę, a także omówi z nami różne warianty i odpowie na nasze pytania – podpowiada Beata Kopczyńska, regionalna rzeczniczka prasowa ZUS województwa śląskiego.

Na co przyszły emeryt powinien zwrócić uwagę czytając IOSKU?

W informacji o stanie konta ubezpieczonego, przygotowywanej raz w roku, pokazana jest symulacja emerytury na moment osiągnięcia wieku emerytalnego, czyli 60 lat w przypadku kobiet i 65 lat u mężczyzn, w czterech różnych wariantach. W pierwszym i w drugim emerytura wyliczona jest tylko na podstawie konta emerytalnego, bez subkonta. Pierwsze wyliczenie dotyczy sytuacji, w której nadal pracujemy i składki wpływają w tej samej wysokości, a w drugiej, gdy przestaliśmy już pracować i do osiągniecia wieku emertytalnego nie wpływa ani jedna składka, natomiast w trzeciej i czwartej symulacji prognozowana emerytura wyliczona jest zarówno z konta emerytalnego i subkonta, a sytuacja jest podobna – w trzecim wariancie, gdy odprowadzamy składki w podobnej wysokości aż do osiągnięcia 60 lat (kobiety) i 65 lat (mężczyźni), a czwarty wariant – gdy zaprzestajemy pracy w 2025 r. i składki na konto i subkonto już nie wpływają.

Zrób to sam

Kwotę prognozowanej przyszłej emerytura można obliczyć sobie samemu korzystając z kalkulatora emerytalnego dostępnego na PUE/eZUS lub w aplikacji mZUS. Część danych jest „zaciągnięta” z systemu, niektóre należy uzupełnić. Kalkulator emerytalny wyliczy prognozowaną wysokość emerytury z Funduszu Ubezpieczeń Społecznych. Będzie to emerytura przyznawana na ogólnych zasadach. Kwota emerytury wyliczana za pomocą kalkulatora to tylko prognoza i zależy m.in. od przyjętych założeń makroekonomicznych i wpisanych danych oraz parametrów. - Ponadto jest to kwota brutto. Od niej musimy odjąć zaliczki na podatek dochodowy od osób fizycznych oraz składki na ubezpieczenie zdrowotne. Co ważne prognozowana wysokość emerytury z kalkulatora może się różnić się od wysokości hipotetycznej emerytury z „Informacji o stanie konta ubezpieczonego”, a wynika to z różnych sposobów obliczania oraz pobieranych i uzupełnianych przez nas samych danych - wyjaśnia rzeczniczka.

Doradca pomoże

Kwotę przybliżonej emerytury może nam wyliczyć doradca emerytalny w ZUS. Można się z nim spotkać w placówce ZUS, ale również poprzez rozmowę online, bez wychodzenia z domu. Wystarczy wcześniej umówić się na e-wizytę, na konkretny dzień i godzinę. Wideo rozmowę z doradcą emerytalnym można umówić poprzez aplikację mZUS lub ze strony internetowej ZUS www.zus.pl/e-wizyta.

Doradca na podstawie informacji zawartych na koncie emerytalnym może zrobić symulację i wyliczyć świadczenie w momencie osiągnięcia powszechnego wieku emerytalnego, ale też na nieco dłuższy staż pracy, np. po roku, czy po dwóch od osiągnięcia wieku emerytalnego. - Takie wyliczenie może nam nieco rozwiać wątpliwości, co do naszej przyszłości emerytalnej. Dzięki temu będziemy wiedzieć, czy chcemy jeszcze trochę pozostać aktywnym zawodowo, czy też będziemy korzystać z emerytury w momencie osiągnięcia powszechnego wieku emerytalnego. Dodam tylko, że każdy dodatkowy rok pracy po osiągnięciu wieku emerytalnego podnosi średnią wysokość emerytury około 10 proc. - dodaje rzeczniczka.

Dłuższa praca się opłaca

System emerytalny w naszym kraju opiera się na prostej zasadzie: im dłużej pracujemy, tym wyższa będzie emerytura. Dzięki dłuższej pracy gromadzimy więcej środków na indywidualnym koncie emerytalnym i krótsza jest prognozowana średnia naszego życia, która jest brana pod uwagę, gdy już zdecydujemy się przejść na emeryturę. To ważne gdyż emeryturę liczymy, dzieląc zebrane składki emerytalne przez statystyczną średnią dalszą długość życia.

Prawo do emerytury a prawo do wypłaty

Jeżeli ktoś już zbliżył się do wieku emerytalnego może złożyć wniosek o emeryturę. ZUS emeryturę obliczy i przyzna, jednak nie rozpocznie jej wypłacania, jeśli nie rozwiążemy wszystkich umów o pracę. Prawo do emerytury bowiem, to nie to samo, co prawo do jej wypłaty, ponieważ można złożyć wniosek o przyznanie emerytury i dalej pracować. ZUS nam emeryturę naliczy i wyda decyzję o jej przyznaniu, ale bez wypłaty świadczenia, jeśli nadal pracujemy. - Po wydaniu decyzji o przyznaniu emerytury zyskujemy „status” emeryta, czyli dostajemy legitymację emerytalną i możemy korzystać np. z przysługujących seniorom zniżek – wyjaśnia rzeczniczka.

Renta rodzinna dla studenta. Ostatnie dni na dostarczenie zaświadczenia do ZUS

Do końca października studenci, którzy pobierają rentę rodzinną z ZUS, mają czas na dostarczenie zaświadczenia z uczelni do wniosku o kontynuowanie wypłaty renty. Jeśli tego nie zrobią pieniądze przepadną.

Takiego zaświadczenia nie muszą przedkładać ci żacy, którzy w pierwszym zaświadczeniu złożonym do ZUS mieli wskazany całkowity okres trwania nauki w szkole wyższej (np. 3 lub 5 lat). Pozostali muszą pamiętać o tym, by taki dokument złożyć w odpowiednim terminie. Wszystko po to, aby nie przepadła im wypłata renty rodzinnej za dany miesiąc. – *Trwa jeszcze październik, więc to dobry moment, by przypomnieć uczniom szkół wyższych, studentom, którzy jeszcze nie dostarczyli takiego zaświadczenia do ZUS, by udali się do dziekanatu i pobrali takie zaświadczenie ze swojej uczelni, by jak najszybciej wraz z wnioskiem o przedłużenie prawa do renty rodzinnej w związku z kontynuacją nauki (ERR-KN) złożyli do ZUS. Złożone dokumenty w październiku oraz spełnienie warunków do renty rodzinnej – daje gwarancję wypłaty świadczenia od października* – informuje Beata Kopczyńska, regionalna rzeczniczka prasowa ZUS w województwie śląskim.

Kiedy uczeń, student musi dostarczyć zaświadczenie ze szkoły?

Renta rodzinna przysługuje dzieciom do ukończenia 16 roku życia. Jeśli jednak nadal się kształcą mogą ją otrzymywać maksymalnie do 25 roku życia (lub do końca roku akademickiego, jeżeli osiągnięcie wieku przypada na ostatni rok studiów). - Edukację potwierdzają zaświadczenia ze szkoły lub uczelni. Zwykle są one wydawane na rok albo na programowy czas nauki. ZUS wypłaca rentę rodzinną za okres wskazany w zaświadczeniu – informuje Beata Kopczyńska, regionalny rzecznik prasowy ZUS województwa śląskiego.

Jeżeli uczelnia w pierwszym zaświadczeniu wskaże całkowity okres trwania nauki (np. studia 5-letnie) ZUS będzie wypłacał świadczenie przez cały ten czas. Może jednak w każdej chwili skontrolować, czy student faktycznie studiuje. Jeśli zaświadczenie z uczelni było wydane na jeden rok akademicki, to znaczy, że ostatnia wypłata renty rodzinnej była we wrześniu, dlatego student, jeśli kontynuuje naukę, powinien jak najszybciej przedstawić do ZUS nowe zaświadczenie ze szkoły i wniosek o kontynuację wypłaty świadczenia.

- Jeśli student spóźni się i dostarczy dokumenty w listopadzie, to wypłata renty za październik przepadnie, a szkoda byłoby jeśli świadczenie mogłoby być wypłacone także za październik. Stąd też nasze przypomnienie o upływającym terminie – dodaje rzeczniczka.

Poinformuj ZUS, gdy przerwiesz lub zakończysz naukę

Osoby pobierające rentę rodzinną muszą też pamiętać, aby poinformować ZUS o wcześniejszym przerwaniu lub zakończeniu nauki. Brak takiej informacji spowoduje, że renta będzie nadal wypłacana i pobierana przez nieuprawnioną osobę. Niesłusznie otrzymane świadczenie trzeba będzie potem zwrócić wraz z odsetkami.

eprasa.pl d4c426c4ba

Piłka ręczna, I liga

PIERWSZA LIGOWA PORAŻKA SZCZYPIORNISTÓW Z ZAWIERCIA

Zagłębie Handball Team Sosnowiec - CMC VIRTU VIRET Zawiercie 30:27 (16:10)

(Zawiercie) W sobotę 11 października szczypiorniści CMC VIRTU VIRET Zawiercie rozegrali wyjazdowy mecz w ramach szóstej kolejki I ligi Piłkarzy Ręcznych gr. D. Ich rywalem była drużyna Zagłębia Handball Team Sosnowiec, z którą zawiercianie przegrali 30:27.

W sobotę 11 października szczypiorniści CMC VIRTU VIRET Zawiercie rozegrali wyjazdowy mecz w ramach szóstej kolejki I ligi Piłkarzy Ręcznych gr. D. Ich rywalem była drużyna Zagłębia Handball Team Sosnowiec, z którą zawiercianie przegrali 30:27. Początek spotkania derbowego był wyrównany. Na pierwszą bramkę trzeba było czekać do 3 minuty, kiedy to zawodnik gospodarzy pokonał bramkarza z Zawiercia. W kolejnych minutach sosnowiczanie zbudowali kilku bramkową przewagę, którą utrzymali do końca pierwszej połowy. Wygrywając pierwszą część spotkania 16:10.

W drugiej połowie również od bramki rozpoczęli gospodarze. A w odpowiedzi CMC Virtu Viret Zawiercie odpowiedział dwoma trafieniami. Zawiercie starało się przez cały czas odrabiać straty i dopiero w 48 minucie spotkania udało im się doprowadzić do wyrównania 22:22. Końcówka spotkania to gra punkt za punkt. W 57 minucie zawiercianie ponownie doprowadzili do wyrównania przy wyniku 27:27. Jednak ostatnie słowo należało do gospodarzy, którzy w samej końcówce rzucili trzy bramki wygrywając spotkanie 30:27.

W kolejnym meczu ligowym szczypiorniści CMC VIRTU VIRET Zawiercie zagrają we własnej hali z SPR Górnikiem Zabrze. Spotkanie siódmej kolejki w ramach I ligi Piłkarzy Ręcznych gr. D rozegrane zostanie w niedzielę 19 października o godzinie 17:00.

***

Zagłębie Handball Team Sosnowiec - CMC VIRTU VIRET Zawiercie 30:27 (16:10)

Składy:

Zagłębie Handball Team Sosnowiec: Jarosz - Szabat, Kurzawa, Kohrs, Rosół, Czapla, Rajca, Kamiński, Piątek, Ferczykowski, Kolano, Płonka, Adamszek, Szendzielorz, Mleczko. **Trener:** Karol Wojdyła.

CMC VIRTU VIRET Zawiercie: Aronik - Skoczylas, Burlyta, Matysek, Danysz S., Grzegorczyk, Rusim, Voinov, Hardzina, Danysz A., Sitkiewicz, Mentel, Flak, Romian, Cegłowski, Mrozek. **Trener:** Sławomir Szenkel.

Kary: 8:10 min.

Sędziowali: Piotr Węgrzyn, Tomasz Ziablicki.

Wyniki spotkań szóstej kolejki I ligi Piłkarzy Ręcznych gr. D:

MKS Olimpia MEDEX Piekary Śląskie - SPR Grunwald Ruda Śląska 27:17

MTS Chrzanów - SMS ZPRP II Kielce 27:26

KSZO Ostrowiec Świętokrzyski - Acana Moto-Jelcz Oława 40:29

Zagłębie Handball Team Sosnowiec - CMC VIRTU VIRET Zawiercie 30:27

SPR Górnik Zabrze - UKS SMS Wybicki Kielce 30:26

SRS NIKO Przemyśl - Gwardia Opole 34:37

Handball Pałac Tarnów - SPR Orzeł Przeworsk 19:26

Aktualna tabela I ligi Piłkarzy Ręcznych gr. D:

1. MKS Olimpia MEDEX Piekary Śląskie 6 - 18 - 177:111
2. Zagłębie Handball Team Sosnowiec 6 - 16 - 206:166
3. CMC VIRTU VIRET Zawiercie 6 - 15 - 233:164
4. SPR Orzeł Przeworsk 6 - 14 - 206:152
5. KSZO Ostrowiec Świętokrzyski 6 - 12 - 202:181
6. MTS Chrzanów 6 - 11 - 173:182
7. Handball Pałac Tarnów 6 - 9 - 172:173
8. UKS SMS Wybicki Kielce 6 - 7 - 165:184
9. SMS ZPRP II Kielce 6 - 6 - 158:170
10. SPR Górnik Zabrze 6 - 6 - 150:189
11. Gwardia Opole 6 - 3 - 190:217
12. SRS NIKO Przemyśl 5 - 3 - 138:169
13. SPR Grunwald Ruda Śląska 5 - 3 - 120:167
14. Acana Moto-Jelcz Oława 6 - 0 - 148:213

Zestawy par siódmej kolejki I ligi Piłkarzy Ręcznych gr. D:

SPR Orzeł Przeworsk - MKS Olimpia MEDEX Piekary Śląskie

SRS NIKO Przemyśl - Handball Pałac Tarnów

UKS SMS Wybicki Kielce - Gwardia Opole

CMC VIRTU VIRET Zawiercie - SPR Górnik Zabrze (19 października, godzina 17:00)

Acana Moto-Jelcz Oława - Zagłębie Handball Team Sosnowiec

SMS ZPRP II Kielce - KSZO Ostrowiec Świętokrzyski

SPR Grunwald Ruda Śląska - MTS Chrzanów (**tu**), **foto:** profil na FB CMC VIRTU VIRET Zawiercie

Piłka nożna, I Liga Śląska

DZIESIĄTA PORAŻKA PRZEMSZY W SEZONIE

GKS Piast Gliwice II - LKS Przemsza Siewierz 6:2 (3:0)

(Siewierz) W sobotę 11 października podopieczni Dawida Jóźwiaka rozegrali wyjazdowe spotkanie w ramach dwunastej kolejki. Mecz I ligi śląskiej pomiędzy GKS-em Piastem Gliwice II a LKS-em Przemszą zakończyło się dziesiątą porażką Siewierz, tym razem 6:2.

W sobotę 11 października podopieczni Dawida Jóźwiaka rozegrali wyjazdowe spotkanie w ramach dwunastej kolejki. Mecz I ligi śląskiej pomiędzy GKS-em Piastem Gliwice II a LKS-em Przemszą zakończyło się dziesiątą porażką Siewierz, tym razem 6:2. Już do przerwy rezerwy Piasta Gliwice prowadziły 3:0 po dwóch golach Oliwiera Maziarza w 2 i 25 minucie oraz jednemu trafieniu Mateusza Kopczyńskiego w 28 minucie. W drugiej połowie goście odpowiedzieli dwoma trafieniami. W 56 minucie gola dla Przemszy zdobył Norbert Bębenek, a w 66 minucie strzelił Patryk Bartusiak. W kolejnych minutach bramki zdobywali już tylko gospodarze. W 67 minucie drugie trafienie w meczu zaliczył Mateusz Kopczyński. A w 75 minucie hat-tricka skompletował Oliwier Maziarz. Wynik spotkania w doliczonym czasie gry ustalił Dominik Piotrowski.

W najbliższą sobotę 18 października piłkarze Przemszy Siewierz rozegrają spotkanie w ramach trzynastej kolejki. Ich rywalem będzie drużyna RKS-u Rakowa II Częstochowa, z którą Przemsza rozpocznie spotkanie o godzinie 15:00.

***

GKS Piast Gliwice II - LKS Przemsza Siewierz 6:2 (3:0)

Bramki: Oliwier Maziarz (2', 25', 75'), Mateusz Kopczyński (28', 67'), Dominik Piotrowski (90' +1') - Norbert Bębenek (56'), Patryk Bartusiak (66').

Żółte kartki: Filip Kubów - Dominik Poradowski, Patryk Bartusiak, Norbert Bębenek.

Składy:

GKS Piast II Gliwice S.A.: Dawid Rychta - Dominik Świetlicki, Oskar Bernatek, Kamil Lubowiecki, Mouhamed Souare (78' Jan Ziółkowski), Justin Daniel (60' Jakub Jurczyga), Jakub Kaduk, Toya Nakajima (46' Dominik Żak), Kacper Kostek (64' Filip Kubów), Oliwier Maziarz (78' Dominik Piotrowski), Mateusz Kopczyński. **Trener:** Tomasz Podgórski.

LKS Przemsza Siewierz: Przemysław Popczyk - Michał Paluch, Mateusz Plewa (46' Kacper Dąbek), Stanislav Zakharchenko, Kacper Czajkowski, Patryk Bartusiak, Dominik Poradowski, Dominik Marek (33' Wojciech Bielec), Przemysław Mizgała, Jakub Pielok (86' Olivier Mierzwa), Norbert Bębenek. **Trener:** Dawid Jóźwiak.

Wyniki spotkań dwunastej kolejki I ligi śląskiej:

LKS Drama Zbrosławice - KS Rozwój Katowice 5:2

LKS Orzeł Łękawica - TS Szombierki Bytom 2:3

GKS Piast Gliwice II - LKS Przemsza Siewierz 6:2

RKS Raków Częstochowa II - KS ROW 1964 Rybnik 3:0

LGKS 38 Podlesianka Katowice - TS Gwarek Tarnowskie Góry 3:2

KS Polonia Łaziska Górne - LKS Unia Turza Śląska 2:1

Victoria M-Bet Częstochowa - Zalchem Znicz Kłobuck 2:3

KS Spójnia Landek - KS Ruch Radzionków 4:1

KS Decor Bełk - KS Kuźnia Ustroń 2:2

Aktualna tabela I ligi śląskiej:

1. KS ROW 1964 Rybnik 12 - 28 - 34:12
2. LGKS 38 Podlesianka Katowice 12 - 27 - 25:12
3. RKS Raków Częstochowa II 12 - 26 - 27:10
4. LKS Drama Zbrosławice 12 - 26 - 29:14
5. KS Spójnia Landek 12 - 24 - 26:16
6. LKS Orzeł Łękawica 12 - 21 - 22:14
7. KS Polonia Łaziska Górne 12 - 20 - 15:14
8. KS Kuźnia Ustroń 12 - 19 - 20:13
9. Zalchem Znicz Kłobuck 12 - 18 - 32:26
10. GKS Piast II Gliwice S.A. 12 - 18 - 22:18
11. TS Szombierki Bytom 12 - 17 - 25:23
12. Victoria M-Bet Częstochowa 12 - 16 - 24:27
13. KS Ruch Radzionków 12 - 14 - 18:21
14. KS Rozwój Katowice 12 - 10 - 21:30
15. KS Decor Bełk 12 - 8 - 21:24
16. LKS Unia Turza Śląska 12 - 7 - 20:28
17. TS Gwarek Tarnowskie Góry 12 - 3 - 10:56
18. LKS Przemsza Siewierz 12 - 2 - 16:49

Zestawy par trzynastej kolejki spotkań I ligi śląskiej:

Zalchem Znicz Kłobuck - LKS Orzeł Łękawica

KS Rozwój Katowice - Victoria M-Bet Częstochowa

KS Kuźnia Ustroń - GKS Piast II Gliwice S.A.

LKS Przemsza Siewierz - RKS Raków Częstochowa II (18 października, godzina 15:00)

KS Ruch Radzionków - KS Decor Bełk

LKS Unia Turza Śląska - KS Spójnia Landek

TS Szombierki Bytom - LGKS 38 Podlesianka Katowice

KS ROW 1964 Rybnik - LKS Drama Zbrosławice

TS Gwarek Tarnowskie Góry - KS Polonia Łaziska Górne (**tu**), **foto:** profil na FB LKS Przemsza Siewierz

eprasa.pl d4c426c4ba

Piłka nożna, B-klasa Częstochowa

BEZ NIESPODZIANEK W SPOTKANIACH REZERW SPARTY I SKALNIAKA

(Powiat myszkowski, zawierciański) W miniony weekend drużyny z naszego regionu grające w częstochowskiej B-klasie rozegrały spotkania ósmej kolejki. W sobotę 11 października LKS Skalniak II Kroczyce przegrał na własnym terenie z KS-em Metalem II Rzeki Wielkie 4:3. A w niedzielę 12 października MLKS Sparta II Szczekociny wygrała na własnym boisku z GUKS-em Orły Kusięta 3:0.

W miniony weekend drużyny z naszego regionu grające w częstochowskiej B-klasie rozegrały spotkania ósmej kolejki. W sobotę 11 października LKS Skalniak II Kroczyce przegrał na własnym terenie z KS-em Metalem II Rzeki Wielkie 4:3. Bramki dla rezerw Skalniaka strzelili Wiktor Knapik w 3 minucie, Jacek Kania w 21 minucie oraz samobójczą Nikodem Palacz w 63 minucie. A dla gości gole zdobyli dwie Damian Woch w 14 i 51 minucie oraz po jednej Kamil Operacz w 19 minucie i Jan Urbaniak w 83 minucie. \

A w niedzielę 12 października MLKS Sparta II Szczekociny wygrała na własnym boisku z GUKS-em Orły Kusięta 3:0. Pierwsza bramkę dla Sparty zdobył już w 3 minucie Aleksander Cichoń. Na 2:0 w 20 minucie podwyższył Piotr Gała. A wynik spotkania w 63 minucie ustalił Tomasz Sikora.

W najbliższą niedzielę 19 października drużyny z naszego regionu grające w częstochowskiej B-klasie rozegrają spotkania ostatniej, dziewiątej kolejki rudny jesiennej. O godzinie 11:00 LKS Skalniak II Kroczyce zagrają na wyjeździe z GUKS-em Orły Kusięta. A o godzinie 15:00 MLKS Sparta II Szczekociny rozegra wyjazdowy mecz z MLKS-em Pilicą II Koniecpol.

***

LKS Skalniak II Kroczyce - KS Metal II Rzeki Wielkie 3:4 (2:2)

Bramki: Wiktor Knapik (3'), Jacek Kania (21'), Nikodem Palacz (63' samobójcza) - Damian Woch (14', 51'), Kamil Operacz (19'), Jan Urbaniak (83').

Żółte kartki: Michał Bednarz, Bartosz Kusaj, Karol Kowalski, Michał Kozłowski - Damian Chmielarz, Jan Urbaniak, Damian Woch.

Składy:

LKS Skalniak II Kroczyce: Kacper Piwkowski - Karol Kowalski, Jakub Kubara, Adrian Ślusarczyk, Michał Bednarz, Michał Kozłowski, Dominik Rajca, Daniel Bednarz, Wiktor Knapik, Jacek Kania, Artur Wasik. **Trener:** Karol Kowalski.

KS Metal II Rzeki Wielkie: Hubert Tyras - Damian Kowalik, Dawid Bienek, Kacper Koza, Eryk Kustal, Adam Tasarz, Jan Urbaniak, Adam Kudrzyn, Kamil Operacz, Nikodem Palacz, Damian Woch. **Trener:** Kamil Biernat.

***

MLKS Sparta II Szczekociny - GUKS Orły Kusięta 3:0 (2:0)

Bramki: Aleksander Cichoń (3'), Piotr Gała (20'), Tomasz Sikora (63').

Żółte kartki: Kacper Kurp, Łukasz Łojko (obaj z GUKS Orły Kusięta).

Składy:

MLKS Sparta II Szczekociny: Mariusz Matyszczyk - Janusz Lubaś, Krzysztof Minor, Norbert Pustuł, Łukasz Ciągadlak, Antoni Wrona, Grzegorz Gawroński, Jan Wrona, Piotr Gała, Aleksander Cichoń, Sławomir Adamus. **Trener:** Łukasz Rolek.

GUKS Orły Kusięta: Janusz Pidzik - Łukasz Łojko, Robert Chorążyk, Dawid Janasik, Marek Wielgus, Adam Sosnowski, Norbert Śpiewak, Kacper Kurp, Piotr Czajkowski, Bartosz Skalec, Filip Kasprzyk. **Trener:** Ireneusz Jura.

Wyniki par ósmej kolejki częstochowskiej B-klasy:

LKS Skalniak II Kroczyce - KS Metal II Rzeki Wielkie 3:4
MLKS Sparta II Szczekociny - GUKS Orły Kusięta 3:0
KS Iskra Mokrzesz - Warta Pławno 1:1
KS Start Soborzyce - GLKS Złoty Potok 1:0
ULKS Polonia - Unia Widzów - MLKS Pilica II Koniecpol 3:2

Aktualna tabela w częstochowskiej B-klasy:

1. KS Start Soborzyce	8 - 22 - 41:8
2. Warta Pławno	8 - 19 - 31:5
3. MLKS Sparta II Szczekociny	7 - 15 - 25:14
4. GLKS Złoty Potok	8 - 15 - 19:8
5. ULKS Polonia - Unia Widzów	8 - 13 - 18:21
6. KS Iskra Mokrzesz	8 - 11 - 16:14
7. MLKS Pilica II Koniecpol	8 - 9 - 22:15
8. GUKS Orły Kusięta	8 - 6 - 7:26
9. KS Metal II Rzeki Wielkie	8 - 4 - 8:39
10. LKS Skalniak II Kroczyce	7 - 0 - 3:40

Zestawy par dziewiątej (ostatniej) kolejki częstochowskiej B-klasy:

GLKS Złoty Potok - ULKS Polonia - Unia Widzów
Warta Pławno - KS Start Soborzyce
GUKS Orły Kusięta - LKS Skalniak II Kroczyce (19 października, godzina 11:00)
MLKS Pilica II Koniecpol - MLKS Sparta II Szczekociny (19 października, godzina 15:00)
KS Metal II Rzeki Wielkie - KS Iskra Mokrzesz (**tu**)

Piłka nożna, A-klasa

IMPONUJĄCE ZWYCIĘSTWO MYSZKOWA

(Powiat myszkowski) W poprzedni weekend drużyny z naszego regionu grające w częstochowskiej A-klasie zmierzyły się w spotkaniach dziewiątej kolejki. W sobotę 11 października KS Myszków wygrał u siebie z KS-em Dąbrowianką 12:0, a MLKS Sparta Szczekociny na wyjeździe wygrał z KS-em Olimpią Bocar Hutą Starą 4:1. Natomiast w niedzielę 12 października LKS Zieloni II Żarki zremisowali na własnym boisku KS-em Białą Gwiazdę Krasice 2:2. A GKS Jura Niegowa pokonała u siebie z KS Kotowice 3:1.

W poprzedni weekend drużyny z naszego regionu grające w częstochowskiej A-klasie zmierzyły się w spotkaniach dziewiątej kolejki. W sobotę 11 października KS Myszków wygrał u siebie z KS-em Dąbrowianką 12:0. Hat-tricka dla KS-u Myszków zdobył w tym meczu Bartosz Marędowski strzelając w 35, 37 oraz 71 minucie. Dwie bramki zdobył Jakub Jawura trafiając w 23 i 28 minucie. A po jednym golu dołożyli Michał Mizgała w 7 minucie, Aleksander Cieśla w 32 minucie, Dawid Szkudlarek w 40 minucie, Dariusz Synowiec w 50 minucie po samobójczym trafieniu, Kacper Niedzielski w 57 minucie, Kacper Dąbrowski w 64 minucie oraz Igor Sychowicz w 90 minucie.

A MLKS Sparta Szczekociny na wyjeździe wygrał z KS-em Olimpią Bocar Hutą Starą 4:1. Bramki dla Sparty Szczekociny zdobyli Jakub Łapaj w 10 minucie, Tomasz Wikliński w 43 minucie, Mateusz Gnielka w 49 minucie oraz Mateusz Małek w 63 minucie. A dla Olimpii Bocar Huty Starej strzelił w 53 minucie Kamil Tomczak.

Natomiast w niedzielę 12 października LKS Zieloni II Żarki zremisowali na własnym boisku KS-em Białą Gwiazdę Krasice 2:2. Gole dla rezerw Zielonych Żarki zdobyli Igor Garbacz w 57 minucie oraz Dominik Kot w 61 minucie. A dla gości strzelali Łukasz Ilków w doliczonym czasie pierwszej połowy oraz Kamil Boral w doliczonym czasie meczu.

A GKS Jura Niegowa pokonała u siebie z KS Kotowice 3:1. Do przerwy utrzymywał się bramkowy remis po golach w 2 minucie Michała Jawury z GKS-u oraz Mateusz Wydrych w 35 minucie z KS-u Kotowice. W drugiej połowie drugą bramkę dla Niegowy zdobył w 60 minucie Michał Jawura. A wynik w 80 minucie ustalił Albert Włodarski.

W najbliższy weekend drużyny z naszego regionu grające w częstochowskiej A-klasie rozegrają spotkania dziesiątej kolejki. W sobotę 18 października o godzinie 15:00 MLKS Sparta Szczekociny zagra na wyjeździe z GKS-em Czarnymi Starcza. A o godzinie 16:00 KS Myszków podejmie u siebie w meczu derbowym GKS Jurę Niegowa. A w niedzielę 19 października o godzinie 15:00 KS Kotowice u siebie podejmą KS Piast Przyrów. Rezerwy Zielonych Żarki w tej kolejce pauzują.

***

KS Myszków - KS Dąbrowianka 12:0 (7:0)

Bramki: Michał Mizgała (7'), Jakub Jawura (23', 28'), Aleksander Cieśla (32'), Bartosz Marędowski (35', 37', 71'), Dawid Szkudlarek (40'), Dariusz Synowiec (50' samobójcza), Kacper Niedzielski (57'), Kacper Dąbrowski (64'), Igor Sychowicz (90').

Żółta kartka: Maciej Ruciński (z KS-u Dąbrowianki).

Składy:

KS Myszków: Kamil Lech - Igor Sychowicz, Bartosz Marędowski (75' Mateusz Rusek), Aleksander Cieśla (80' Jan Zaremba), Jakub Świeboda, Bartosz Nowak (45' Kacper Dąbrowski), Szymon Milczarek (65' Damian Wojtasik), Michał Mizgała (45' Kacper Mikrut), Dawid Szkudlarek (45' Kacper Niedzielski), Jakub Jawura (65' Dawid Dworak), Przemysław Frączek. **Trener:** Tomasz Zdanowski.

KS Dąbrowianka: Bartosz Pełka - Przemysław Grzyb, Rafał Król, Dariusz Synowiec, Tobiasz Grzybowski, Łukasz Aleksandrowicz, Mateusz Mateja (55' Kacper Rak), Maciej Ruciński, Dawid Szymczyk, Damian Kapral (70' Damian Mofina), Paweł Kosiński. **Trener**: Łukasz Aleksandrowicz.

***

KS Olimpia Bocar Huta Stara - MLKS Sparta Szczekociny 1:4 (0:2)

Bramki: Kamil Tomczak (53') - Jakub Łapaj (10'), Tomasz Wikliński (43'), Mateusz Gnielka (49'), Mateusz Małek (63').

Żółte kartki: Kacper Banasiak - Hubert Walasek, Tomasz Wikliński.

Składy:

KS Olimpia Bocar Huta Stara: Oskar Kaczor - Kamil Tomczak, Kacper Radzik, Filip Plebanek (82' Kacper Sikorski), Damian Kowalczyk (65' Filip Suliński), Przemysław Sikora, Krzysztof Grochowina (46' Krzysztof Kopaczewski), Adrian Rak (83' Mateusz Stachurski), Kacper Banasiak, Robert Grządziel (46' Robert Pryka), Kamil Zasępa. **Trener:** Adrian Rak.

MLKS Sparta Szczekociny: Gabriel Banaś - Tomasz Wikliński, Adam Gawroński, Piotr Dziuba, Mateusz Małek, Kamil Walasek, Tomasz Golly (80' Łukasz Ciągadlak), Hubert Walasek (63' Aleksander Cichoń), Piotr Gała (46' Mateusz Gnielka), Jakub Łapaj, Krzysztof Minor (46' Bartosz Spodzieja). **Trener:** Piotr Gała.

***

LKS Zieloni II Żarki - KS Biała Gwiazda Krasice 2:2 (0:1)

Bramki: Igor Garbacz (57'), Dominik Kot (61') - Łukasz Ilków (45' +1'), Kamil Boral (90' +2').

Żółte kartki: Jakub Nowakowski, Igor Garbacz, Jakub Juzoń, Alan Majuch - Tomasz Sobalski, Mateusz Kyzioł, Maciej Boral.

Czerwone kartki: Przemysław Bekus, Kiryll Levchenko (obaj z KS-u Białej Gwiazdy Krasice).

Składy:

LKS Zieloni II Żarki: Wiktor Machura - Filip Haber (46' Igor Garbacz), Piotr Kot, Jakub Nowakowski (48' Jakub Juzoń), Wojciech Jędrycha, Wiktor Żarski (75' Franciszek Sikora), Alan Majuch, Wiktor Gwardyś (46' Igor Cupiał), Dominik Jankowski, Antoni Banaś (46' Dominik Kot), Marcin Migdał (56' Franciszek Syma). **Trener:** Błażej Wrona.

KS Biała Gwiazda Krasice: Adrian Portas - Patryk Chmielarz, Damian Bekus, Jan Kowalczyk (78' Dawid Szerszeń), Łukasz Ilków, Maciej Boral, Mateusz Kyzioł, Kamil Boral, Tomasz Gęsiarz (60' Norbert Nowak), Kiryll Levchenko, Tomasz Sobalski. **Trener:** Michał Kowalczyk.

***

GKS Jura Niegowa - KS Kotowice 3:1 (1:1)

Bramki: Michał Jawura (2', 60'), Albert Włodarski (80') - Mateusz Wydrych (35').

Żółte kartki: Albert Włodarski - Robert Frączyk.

Składy:

GKS Jura Niegowa: Bartłomiej Gęsikowski - Gabriel Magiera (75' Vitalii Savchuk), Hubert Cacoń, Albert Włodarski, Tomasz Latos, Patryk Ginter (46' Marek Surowiec), Hubert Kot, Miłosz Dub, Kamil Haładus (82' Bartosz Kaczmarzyk), Michał Jawura, Igor Kolanko. **Trener:** Marek Surowiec.

KS Kotowice: Mateusz Zasada - Robert Frączyk, Grzegorz Jędruszek (70' Kamil Wydrych), Michał Panter, Piotr Mróz, Dawid Siwek, Konrad Madej, Adrian Labocha, Mateusz Fiuto, Bartosz Szecówka, Mateusz Wydrych (55' Tomasz Domagała). **Trener:** Józef Gromada.

Wyniki par dziewiątej kolejki w częstochowskiej A-klasie grupie 2:

LKS Warta Mstów - GKS Czarni Starcza 0:1
KS Myszków - KS Dąbrowianka 12:0
KS Olimpia Bocar Huta Stara - MLKS Sparta Szczekociny 1:4
LKS Zieloni II Żarki - KS Biała Gwiazda Krasice 2:2
GLKS Sokół Olsztyn - GKS Grom Poczesna 5:0
GKS Jura Niegowa - KS Kotowice 3:1
KS Piast Przyrów (pauza)

Aktualna tabela w częstochowskiej A-klasie grupie 2:

1. KS Myszków	8 - 24 - 36:1
2. GKS Jura Niegowa	8 - 19 - 20:13
3. GLKS Sokół Olsztyn	8 - 17 - 26:11
4. GKS Czarni Starcza	8 - 17 - 16:13
5. KS Biała Gwiazda Krasice	9 - 14 - 21:20
6. MLKS Sparta Szczekociny	9 - 13 - 24:20
7. LKS Warta Mstów	8 - 12 - 26:20
8. LKS Zieloni II Żarki	9 - 9 - 17:20
9. KS Olimpia Bocar Huta Stara	9 - 8 - 26:27
10. KS Piast Przyrów	8 - 7 - 23:23
11. KS Dąbrowianka	8 - 6 - 7:32
12. GKS Grom Poczesna	8 - 4 - 9:28
13. KS Kotowice	8 - 4 - 11:34

Zestawy par dziesiątej kolejki w częstochowskiej A-klasie grupie 2:

GKS Czarni Starcza - MLKS Sparta Szczekociny (18 października, godzina 15:00)
KS Biała Gwiazda Krasice - KS Olimpia Bocar Huta Stara
LKS Warta Mstów - GLKS Sokół Olsztyn
KS Myszków - GKS Jura Niegowa (18 października, godzina 16:00)
GKS Grom Poczesna - KS Dąbrowianka
KS Kotowice - KS Piast Przyrów (19 października, godzina 15:00)
LKS Zieloni II Żarki (pauza) (**tu**)

eprasa.pl d4c426c4ba

Piłka nożna, II liga kobiet

ZAWODNICZKI KS-U MYSZKÓW NA POZYCJI LIDERA

KS Myszków - TS Iskra Tarnów 2:0 (0:0)

(Myszków) W sobotę 11 października zawodniczki KS-u Myszków rozegrały mecz w ramach ósmej kolejki spotkań w II lidze kobiet. Ich rywalkami w domowym spotkaniu była drużyna Iskry Tarnów, z która myszkowianki wygrały 2:0.

W sobotę 11 października zawodniczki KS-u Myszków rozegrały mecz w ramach ósmej kolejki spotkań w II lidze kobiet. Ich rywalkami w domowym spotkaniu była drużyna Iskry Tarnów, z która myszkowianki wygrały 2:0. Obie bramki dla KS-u zdobyła rezerwowa Zuzanna Kubiciel, która strzelała bramki w 80 i 92 minucie.

Kolejny mecz o punkty zawodniczki KS-u Myszków rozegrają w ostatnią niedzielę października. W nim w spotkaniu wyjazdowym zmierzą się z Ostrovią 1909 Ostrów Wielkopolski. Początek spotkania zaplanowany jest na godzinę 12:00.

***

KS Myszków - TS Iskra Tarnów 2:0 (0:0)

Bramki: Zuzanna Kubiciel (80', 90' +2').

Żółte kartki: nikt nie został ukarany kartką.

Składy:

KS Myszków: Zuzanna Latuszek - Sonia Nierychło (60' Justyna Matusiak), Maja Ozieriańska, Oliwia Frontczak, Magdalena Lisik (60' Klaudia Nowak), Pola Lulkowska, Dominika Rosak, Klaudia Heblik, Daria Polańska, Jesica Godowska (78' Zuzanna Kubiciel), Weronika Walęciak (85' Nikola Młynek). **Trener: T**omasz Dusza.

TS Iskra Tarnów: Anna Chrobak - Aleksandra Dziurda (65' Amelia Miterka), Gabriela Michałek, Natalia Olchawska (75' Katarzyna Sowa), Karolina Piwowarczyk, Magdalena Ryczek, Gabriela Gębica, Joanna Horodyska, Maja Rachwał (80' Natalia Gala), Gabriela Więcław, Zuzanna Wróbel. **Trener:** Michał Jarząb.

Wyniki par ósmej kolejki w II lidze kobiet, grupie południowej:
PTC Pabianice - GKS II Katowice 1:1
Dąb Zabierzów Bocheński - Sokół Kolbuszowa Dolna 4:1
Bielawianka Bielawa - Ostrovia 1909 Ostrów Wielkopolski 1:5
KS Myszków - Iskra Tarnów 2:0
MOSiR Lubartów - Wanda Nowa Huta (Kraków) 2:0
UKS Wisła Kraków - Respekt Myślenice 0:0

Aktualna tabela w II lidze kobiet, grupie południowej:

1. KS Myszków	8	19	25:8
2. Iskra Tarnów	8	17	26:10
3. UKS Wisła Kraków	8	16	12:5
4. Dąb Zabierzów Bocheński	8	15	14:9
5. MOSiR Lubartów	8	14	17:10
6. Sokół Kolbuszowa Dolna	8	13	15:13
7. Bielawianka Bielawa	8	10	21:20
8. GKS II Katowice	8	10	16:19
9. Ostrovia 1909 Ostrów Wielkopolski	8	7	12:21
10. PTC Pabianice	8	5	6:11
11. Respekt Myślenice	8	5	13:29
12. Wanda Nowa Huta (Kraków)	8	3	4:26

Zestawy par dziewiątej kolejki w II lidze kobiet, grupie południowej:
Respekt Myślenice - PTC Pabianice
Wanda Nowa Huta (Kraków) - UKS Wisła Kraków
Iskra Tarnów - MOSiR Lubartów
Sokół Kolbuszowa Dolna - Bielawianka Bielawa
GKS II Katowice - Dąb Zabierzów Bocheński (**tu**), **foto:** profil na FB KS-u Myszków

Piłka nożna, A-klasa Olkusz

WYGRANA Z NIŻEJ NOTOWANYM RYWALEM

Orzeł Kwaśniów - Trzy Korony Żarnowiec 1:2 (0:0)

(Żarnowiec) W niedzielę 12 października drużyna Trzech Koron Żarnowiec rozegrała wyjazdowy mecz dziewiątej kolejki w olkuskiej A-klasie. Ich rywalem w wyjazdowym spotkaniu była ekipa Orła Kwaśniów Górny, z którą Trzy Korony wygrały 2:1.

W niedzielę 12 października drużyna Trzech Koron Żarnowiec rozegrała wyjazdowy mecz dziewiątej kolejki w olkuskiej A-klasie. Ich rywalem w wyjazdowym spotkaniu była ekipa Orła Kwaśniów Górny, z którą Trzy Korony wygrały 2:1. Do przerwy w meczu utrzymywał się bezbramkowy remis. Na początku drugiej części spotkania gola dla Trzech Koron zdobył Andrzej Sokół. Na kolejnego gola dla gości trzeba było czekać do 72 minuty, wtedy to na 2:0 podwyższył Mateusz Widawski. A w ostatniej minucie spotkania bramkę dla gospodarzy zdobył Michał Barczyk ustalając wynik końcowy.

W niedzielę 19 października o godzinie 15:30 drużyna Trzech Koron Żarnowiec rozegra mecz dziewiątej kolejki w olkuskiej A-klasie. W spotkaniu rozgrywanym w Żarnowcu podejmą oni Dłubnia Trzyciąż/Jangrot.

***

Orzeł Kwaśniów - Trzy Korony Żarnowiec 1:2 (0:0)

Bramki: Michał Barczyk (90') - Andrzej Sokół (46'), Mateusz Widawski (72').

Żółta kartka: Mikołaj Plutka (z Orła Kwaśniów).

Składy:

Orzeł Kwaśniów: Marcin Ryza - Tomasz Woźniak (79' Wiktor Sadowski), Paweł Kumela (70' Norbert Leśniak), Michał Barczyk, Ivan Buianovskyi, Marcin Klichowski (70' Paweł Wdowik), Adam Mstowski, Mikołaj Plutka, Rafał Tomsia, Łukasz Harłacz, Karol Mstowski. **Trener:** Łukasz Strózik.

Trzy Korony Żarnowiec: Bartłomiej Poskart - Szymon Sobieraj, Przemysław Basoń, Filip Mazurek, Mikołaj Grabowski, Kamil Kastek, Andrzej Sokół, Jakub Hajduga, Hubert Guzek, Krzysztof Hajduga, Mateusz Widawski. **Trener:** Tomasz Lewandowski.

Wyniki par dziewiątej kolejki w olkuskiej A-klasie:
Trzy Buki Wierzchowisko - Promień Przeginia 0:8
Prądnik Sułoszowa - Pilica Wierbka 1:5
Przebój II Wolbrom - Słowik Olkusz 5:0
Orzeł Kwaśniów Górny - Trzy Korony Żarnowiec 1:2
Dłubnia Trzyciąż/Jangrot - Centuria Chechło 2:3
Spartak Charsznica - Laskowianka Laski 6:3
Wielmożanka Wielmoża - Błysk Zederman 4:2

Aktualna tabela w olkuskiej A-klasie:

1. Pilica Wierbka	9	24	22:11
2. Promień Przeginia	9	22	39:6
3. Przebój II Wolbrom	9	19	22:11
4. Wielmożanka Wielmoża	9	16	25:17
5. Spartak Charsznica	9	16	22:17
6. Laskowianka Laski	9	15	22:18
7. Błysk Zederman	9	13	16:16
8. Prądnik Sułoszowa	8	12	15:19
9. Trzy Korony Żarnowiec	9	11	13:14
10. Centuria Chechło	8	10	19:22
11. Trzy Buki Wierzchowisko	9	7	13:30
12. Orzeł Kwaśniów Górny	9	7	10:21
13. Słowik Olkusz	9	7	13:33
14. Dłubnia Trzyciąż/Jangrot	9	1	9:25

Zestawy par dziesiątej kolejki w olkuskiej A-klasie:
Promień Przeginia - Błysk Zederman
Laskowianka Laski - Wielmożanka Wielmoża
Centuria Chechło - Spartak Charsznica
Trzy Korony Żarnowiec - Dłubnia Trzyciąż/Jangrot (19 października, 15:30)
Słowik Olkusz - Orzeł Kwaśniów Górny
Pilica Wierbka - Przebój II Wolbrom
Trzy Buki Wierzchowisko - Prądnik Sułoszowa (**tu**)

Piłka nożna, B-klasa Sosnowiec

BEZ PUNKTÓW W MECZU Z ORŁEM DĄBIE

KS Wysoka - KP Orzeł Dąbie 0:1 (0:0)

(Powiat zawierciański) W minionej kolejce drużyny z sosnowieckiej B-klasy rozegrały spotkania ósmej kolejki. W niej KS Wysoka przegrała na własnym boisku z KP Orzeł Dąbie 1:0. A druga drużyna z powiatu zawierciańskiego LKS Źródło II Kromołów w tej kolejce pauzuje.

W minionej kolejce drużyny z sosnowieckiej B-klasy rozegrały spotkania ósmej kolejki. W niej KS Wysoka przegrała na własnym boisku z KP Orzeł Dąbie 1:0. Jedyną bramkę w tym meczu dla gości zdobył w 69 minucie Kamil Miodek.

A druga drużyna z powiatu zawierciańskiego LKS Źródło II Kromołów w tej kolejce pauzuje.

W najbliższej kolejce drużyny z sosnowieckiej B-klasy rozegrają spotkania dziewiątej kolejki. Obie drużyny z powiatu zawierciańskiego rozegrają swoje spotkania w niedzielę 19 października. O godzinie 11:00 LKS Źródło II Kromołów zagra u siebie z KS-em Górnikiem II Piaski, a o godzinie 15:00 KS Wysoka zagra na wyjeździe z LKS-em Jednością Strzyżowice.

***

KS Wysoka - KP Orzeł Dąbie 0:1 (0:0)

Bramka: Kamil Miodek (69').

Żółte kartki: Piotr Kręgiel, Piotr Pinczak (obaj z KS Wysoka).

Składy:

KS Wysoka: Ireneusz Pluta - Adam Pińczak (46' Mateusz Dubaj), Piotr Pinczak, Damian Majcher (80' Aleks Kulawik), Maciej Grela (46' Adam Pańka), Jakub Stanisławek, Adrian Ścigała (75' Dawid Szydłowski), Robert Kowalski, Piotr Kręgiel, Marcin Kruczyński, Łukasz Fik (46' Kuba Fiodorow). **Trener:** Sebastian Skrzypek.

KP Orzeł Dąbie: Paweł Cebula - Jhoan Sebastian Delgado Wilches, Przemysław Gawron, Jan Wydmański (68' Daniel Piekarczyk), Konrad Król, Paweł Krzyżak, Robert Tomczyk (46' Paweł Niedbała), Szymon Nawrot, Przemysław Saputa, Kamil Majcherczyk, Piotr Sobczyk (57' Kamil Miodek). **Trener:** Kamil Miodek.

Wyniki spotkań ósmej kolejki sosnowickiej B-klasie:
KS Wysoka - KP Orzeł Dąbie 0:1
KS Strażak Nowa Wieś - KS Java Sosnowiec 1:5
Pionier Ujejsce - MKS Górnik II Wojkowice 2:1
LKS Promień Strzemieszyce Małe - LKS Jedność Strzyżowice 2:5
KP Sarnów - RKS Zagłębie II Dąbrowa Górnicza (przełożony na 11 listopada)
KS Górnik II Piaski - UKS Zagłębiak Tucznawa 5:4
LKS Źródło II Kromołów (pauza)

Aktualna tabela w sosnowieckiej B-klasy:

1. MKS Górnik II Wojkowice	7	18	39:5
2. LKS Jedność Strzyżowice	7	17	35:8
3. KP Orzeł Dąbie	7	14	13:6
4. Pionier ujejsce	6	13	17:7
5. RKS Zagłębie II Dąbrowa Górnicza	6	13	17:13
6. KP Sarnów	6	12	30:9
7. UKS Zagłębiak Tucznawa	7	11	20:12
8. KS Java Sosnowiec	6	9	20:20
9. KS Wysoka	8	9	9:29
10. KS Górnik II Piaski	8	7	18:33
11. LKS Promień Strzemieszyce Małe	6	4	8:14
12. LKS Źródło II Kromołów	7	0	9:38
13. KS Strażak Nowa Wieś	7	0	4:45

Zestawy par dziewiątej kolejki spotkań sosnowickiej B-klasie:
RKS Zagłębie II Dąbrowa Górnicza - KS Strażak Nowa Wieś
UKS Zagłębiak Tucznawa - KP Sarnów
LKS Źródło II Kromołów - KS Górnik II Piaski (19 października, godzina 11:00)
LKS Jedność Strzyżowice - KS Wysoka (19 października, godzina 15:00)
MKS Górnik II Wojkowice - LKS Promień Strzemieszyce Małe
KS Java Sosnowiec - Pionier Ujejsce (**tu**)

eprasa.pl d4c426c4ba

Piłka nożna, III liga śląska

NIE UDAŁO SIĘ UTRZYMAĆ WARCIE KORZYSTNEGO WYNIKU Z PIERWSZEJ POŁOWY

BKS Sarmacja Będzin - KP Warta Zawiercie 3:2 (0:1)

(Zawiercie) W minioną sobotę w kolejnym mecz ligowy Warta Zawiercie zagrała na wyjeździe z BKS-em Sarmacją Będzin. Spotkanie było rozgrywane w ramach dziesiątej kolejki spotkań i zakończyło się porażką Warty 3:2.

W minioną sobotę w kolejnym mecz ligowy Warta Zawiercie zagrała na wyjeździe z BKS-em Sarmacją Będzin. Spotkanie było rozgrywane w ramach dziesiątej kolejki spotkań i zakończyło się porażką Warty 3:2. Pierwsza połowa zakończyła się prowadzeniem Warty 1:0 po golu w 10 minucie Kacpra Trojaka. Na początku drugiej połowy do wyrównania doprowadził Jakub Kaczmarek. A w 58 minucie Sarmacja wyszła na prowadzenie po golu Mateusza Popczyka. A dwie minuty później kolejnego gola dla gospodarzy zdobył Kacper Jasiński. Wynik końcowy w 90 minucie ustalił Wiktor Matysiak strzelając na 3:2.

W sobotę 18 października o godzinie 15:00 piłkarze KP Warty Zawiercie rozegrają mecz w ramach jedenastej kolejki w katowicko-sosnowieckiej lidze okręgowej grupie 4. Ich rywalem będzie drużyna MKS-u Siemianowiczanki.

***

BKS Sarmacja Będzin - KP Warta Zawiercie 3:2 (0:1)

Bramki: Jakub Kaczmarek (48'), Mateusz Popczyk (58'), Kacper Jasiński (60') - Kacper Trojak (10'), Wiktor Matysiak (90').

Żółta kartka: Sebastian Kwaśniak (KP Warty Zawiercie).

Składy:

BKS Sarmacja Będzin: Rafał Dawid - Łukasz Ignalski, Patryk Wnuk, Hubert Sych (46' Michał Dul), Łukasz Habrat, Mateusz Popczyk (67' Oliwer Zalewski), Filip Rumiński (46' Karol Góral), Tomasz Nowak, Kacper Jasiński (76' Piotr Samborski), Jakub Kaczmarek (67' Jakub Marzec), Marek Kocot (76' Maciej Widurski). **Trener:** Tomasz Nowak.

KP Warta Zawiercie: Kacper Kowalczyk - Michał Białek, Franciszek Gajda (46' Sebastian Kwaśniak), Dominik Chmielewski, Mateusz Lipowski (85' Konrad Konieczniak), Kacper Merta (79' Sebastian Brzostkiewicz), Szymon Pacholczak (79' Nikodem Janeczek), Antoni Migdał (46' Wiktor Matysiak), Damian Adamiecki, Kacper Trojak (46' Łukasz Piżuch), Szymon Maszczyk (65' Karol Gajek). **Trener:** Bartosz Zachara.

Wyniki spotkań dziesiątej kolejki w katowicko-sosnowieckiej lidze okręgowej grupie 4:

BKS Sarmacja Będzin - KP Warta Zawiercie 3:2
LKS Pogoń Imielin - TP Jastrząb Bielszowice 5:1
GKS Wawel Wirek - KS Slavia Ruda Śląska 1:0
KS Stadion Śląski Chorzów - KS Niwy Brudzowice 6:0
MKS Siemianowiczanka - MKS Górnik Wojkowice 0:2
KS Górnik Sosnowiec - KS Cyklon Rogoźnik 1:3
KS Unia Ząbkowice - LKS Unia Kosztowy 0:2
KS Górnik Piaski - KS Kamionka Mikołów 2:2

Aktualna tabela w III lidze śląskiej katowicko-sosnowieckiej grupie 4:

1. GKS Wawel Wirek	9 - 24 - 18:11
2. BKS Sarmacja Będzin	10 - 23 - 49:11
3. LKS Unia Kosztowy	10 - 20 - 21:9
4. KS Górnik Piaski	9 - 19 - 28:16
5. KS Cyklon Rogoźnik	10 - 19 - 25:15
6. MKS Górnik Wojkowice	10 - 18 - 22:17
7. KP Warta Zawiercie	10 - 17 - 19:13
8. KS Niwy Brudzowice	10 - 16 - 23:21
9. LKS Pogoń Imielin	10 - 15 - 25:20
10. KS Kamionka Mikołów	10 - 14 - 17:18
11. KS Stadion Śląski Chorzów	9 - 10 - 22:17
12. TP Jastrząb Bielszowice	10 - 10 - 15:26
13. MKS Siemianowiczanka	9 - 5 - 15:24
14. KS Górnik Sosnowiec	10 - 5 - 15:28
15. KS Unia Ząbkowice	10 - 4 - 11:34
16. KS Slavia Ruda Śląska	10 - 2 - 5:50

Zestawy par jedenastej kolejki w katowicko-sosnowieckiej lidze okręgowej grupie 4:

KS Slavia Ruda Śląska - KS Górnik Sosnowiec
KS Górnik Piaski - BKS Sarmacja Będzin
KS Niwy Brudzowice - KS Unia Ząbkowice
KS Cyklon Rogoźnik - KS Stadion Śląski Chorzów
TP Jastrząb Bielszowice - GKS Wawel Wirek
KP Warta Zawiercie - MKS Siemianowiczanka (18 października, godzina 15:00)
MKS Górnik Wojkowice - LKS Pogoń Imielin
LKS Unia Kosztowy - KS Kamionka Mikołów (**tu**), **foto:** profil na FB KP Warta Zawiercie

Piłka nożna, liga okręgowa Kraków

LIDER POKONANY

Piliczanka Pilica - Michałowianka Michałowice 2:1 (1:1)

(Pilica) W sobotę 11 października Piliczanka Pilica podejmowała na własnym boisku drużynę Michałowianki Michałowice w meczu dziewiątej kolejki krakowskiej ligi okręgowej grupy 1. Spotkanie z liderem ligi okręgowej zakończyło się wygraną Piliczanki wynikiem 2:1.

W sobotę 11 października Piliczanka Pilica podejmowała na własnym boisku drużynę Michałowianki Michałowice w meczu dziewiątej kolejki krakowskiej ligi okręgowej grupy 1. Spotkanie z liderem ligi okręgowej zakończyło się wygraną Piliczanki wynikiem 2:1. W pierwszej połowie spotkania gole zdobyli Juan Andres Acevedo Valencia w 21 minucie dla Piliczanki oraz Tadeusz Bednarczyk w 30 minucie dla Michałowic. W drugiej połowie bramkę na wagę zwycięstwa Pilicy zdobył w 70 minucie Kacper Gajewski.

W sobotę 18 października o godzinie 15:30 Piliczanka Pilica rozegra wyjazdowe spotkanie z Bolesław Bukowno. Początek meczu zaplanowany jest na godzinę 15:30.

***

Piliczanka Pilica - Michałowianka Michałowice 2:1 (1:1)

Bramki: Juan Andres Acevedo Valencia (21'), Kacper Gajewski (70') - Tadeusz Bednarczyk (30').

Żółte kartki: Jakub Nowak, Kamil Szlachta, Artur Sakhno, Kacper Gajewski - Tadeusz Bednarczyk, Chibueze Longinius Onwudi.

Piliczanka Pilica: Kamil Postułka - Bartłomiej Janicki, Patryk Grabowski, Bartosz Omyła, Juan Andres Acevedo Valencia, Artur Sakhno, Kamil Szlachta, Kacper Gajewski (90' +2' Oskar Sobota), Rafał Dudek, Jakub Nowak (77' Bartosz Goncerz), Yehor Rozvorskyi. **Trener:** Daniel Tomczyk.

Michałowianka Michałowice: Krzysztof Dzień - Ifeanyi Lucky Friday, Chibueze Longinius Onwudi, Hubert Wójcik (75' Bartosz Szewczyk), Jakub Berliński, Tadeusz Bednarczyk, Patryk Kurowski (46' Eryk Fundament), Kacper Załęcki, Mateusz Fundament, Bartosz Kościółek (87' Szymon Rek), Dawid Nawrocki. **Trener:** Marek Kowalski.

Wyniki par dziewiątej kolejki w krakowskiej lidze okręgowej grupie 1:

Bolesław Bukowno - Przemsza Klucze 2:1
Piliczanka Pilica - Michałowianka Michałowice 2:1
Proszowianka Proszowice - Strumyk Zarzecze 2:0
Płomień Kościelec - Spójnia Osiek-Zimnodół 6:1
Pogoń Miechów - LKS Niedźwiedź 3:0
KS Olkusz - Przebój Wolbrom 2:6
JKS Zelków - Orzeł Bębło 2:0

Aktualna tabela w krakowskiej lidze okręgowej grupie 1:

1. Michałowianka Michałowice 9 - 24 - 35:10
2. Przebój Wolbrom 9 - 24 - 26:7
3. Proszowianka Proszowice 9 - 19 - 17:8
4. Płomień Kościelec 9 - 19 - 24:9
5. Piliczanka Pilica 9 - 16 - 18:12
6. Pogoń Miechów 9 - 16 - 22:15
7. Orzeł Bębło 9 - 13 - 11:15
8. Spójnia Osiek-Zimnodół 9 - 10 - 11:21
9. Bolesław Bukowno 9 - 10 - 12:23
10. LKS Niedźwiedź 9 - 9 - 14:23
11. Przemsza Klucze 9 - 9 - 16:14
12. JKS Zelków 9 - 6 - 11:28
13. KS Olkusz 9 - 6 - 15:27
14. Strumyk Zarzecze 9 - 2 - 3:23

Zestawy par dziesiątej kolejki w krakowskiej lidze okręgowej grupie 1:

Przemsza Klucze - Orzeł Bębło
Przebój Wolbrom - JKS Zelków
LKS Niedźwiedź - KS Olkusz
Spójnia Osiek-Zimnodół - Pogoń Miechów
Strumyk Zarzecze - Płomień Kościelec
Michałowianka Michałowice - Proszowianka Proszowice
Bolesław Bukowno - Piliczanka Pilica (18 października, godzina 15:30) (**tu**)

eprasa.pl d4c426c4ba

Piłka nożna, A-klasa Sosnowiec

FAWORYCI BEZ PUNKTÓW

(Powiat zawierciański) W ubiegły weekend drużyny grające w sosnowieckiej A-klasie rozegrały spotkania w ramach dziesiątej kolejki. W sobotę 11 października LKS Źródło Kromołów przegrało na własnym boisku z RKS-em Zagłębiem Dąbrową Górniczą 5:1. A w niedzielę 12 października MKS Łazowianka Łazy uległo na wyjeździe z UKS-owi Przemszy Dąbrowie Górniczej 7:1.

W ubiegły weekend drużyny grające w sosnowieckiej A-klasie rozegrały spotkania w ramach dziesiątej kolejki. W sobotę 11 października LKS Źródło Kromołów przegrało na własnym boisku z RKS-em Zagłębiem Dąbrową Górniczą 5:1. Jedynego gola dla Źródła Kromołów zdobył w 1 minucie Harlent Duvan Gomez Mera. A dla gości dwie bramki w pierwszej połowie zdobył Sebastian Dudek strzelając w 10 i 36 minucie. Kolejne trafienia dla Dąbrowy Górniczej padły po przerwie. W 47 minucie trafił Oleksandr Kovalenko, a w 84 minucie gola zdobył Marcin Krawczyk. Wynik spotkania na 5:1 w doliczonym czasie gry ustalił Michał Gogola.

A w niedzielę 12 października MKS Łazowianka Łazy uległo na wyjeździe z UKS-owi Przemszy Dąbrowie Górniczej 7:1. Spotkanie rozpoczęło się od samobójczego trafienia Jakuba Wilka z Łazowianki. Kolejne bramki dla gospodarzy zdobyli Kamil Zimoląg w 13 i 68 minucie, Łukasz Śmieciński w 18 i 58 minucie, Piotr Wybański w 71 minucie oraz Dariusz Jakubczyk w 80 minucie. A dla MKS-u honorowego gola zdobył w 47 minucie Kuba Lech.

W najbliższy weekend drużyny grające w sosnowieckiej A-klasie rozegrają spotkania w ramach jedenastej kolejki. W sobotę 18 października o godzinie 15:00 LKS Źródło Kromołów zagra na własnym boisku z AKS-em 1917 Niwką Sosnowiec. A w niedzielę 19 października o godzinie 15:00 MKS Łazowianka Łazy na wyjeździe podejmie RKS Zagłębie Dąbrowę Górniczą.

***

LKS Źródło Kromołów - RKS Zagłębie Dąbrowa Górnicza 1:5 (1:2)

Bramki: Harlent Duvan Gomez Mera (1') - Sebastian Dudek (10', 36'), Oleksandr Kovalenko (47'), Marcin Krawczyk (84'), Michał Gogola (90' +1').

Żółta kartka: Bartłomiej Rozlał (z LKS-u Źródła Kromołów).

Składy:

LKS Źródło Kromołów: Kamil Kućmierz - Patryk Rauk, Krzysztof Kuśmierski (75' Oleksandr Izhboldin), Harlent Duvan Gomez Mera, Wiktor Owcarz, Bartłomiej Rozlał (46' Daniel Rygalik), Dawid Janoska, Szymon Turczyn, Krystian Kowalik (80' Filip Hutnik), Jose Manuel Lopez Lopez, Łukasz Zamora. **Trener:** Damian Kot.

RKS Zagłębie Dąbrowa Górnicza: Bartłomiej Porada - Oskar Swoboda, Mateusz Migdał (60' Krystian Chmielewski), Marcin Krawczyk (85' Olaf Bojanowski), Robert Mastalerz, Dawid Winiarski (90' Michał Gogola), Igor Płachciński (65' Bartosz Kabza), Sebastian Dudek, Oleksandr Kovalenko, Kamil Kuzior, Dawid Książek.

***

UKS Przemsza Dąbrowa Górnicza - MKS Łazowianka Łazy 7:1 (3:0)

Bramki: Jakub Wilk (5' samobójcza), Kamil Zimoląg (13', 68'), Łukasz Śmieciński (18', 58'), Piotr Wybański (71'), Dariusz Jakubczyk (80') - Kuba Lech (47').

Żółte kartki: Mateusz Kieljan - Szymon Włosek, Jakub Laskowski.

Czerwonak kartka: Szymon Włosek.

Składy:

UKS Przemsza Dąbrowa Górnicza: Łukasz Lech - Łukasz Śmieciński, Kamil Zimoląg (73' Robert Kowalik), Patryk Rumiński (73' Jakub Romański), Piotr Wybański, Maciej Wybański, Mateusz Kieljan (64' Jakub Sraga), Mateo Roa Velasquez (52' Hubert Mróz), Adrian Zimosz, Dariusz Jakubczyk, Mateusz Miska. **Trener:** Piotr Wybański.

MKS Łazowianka Łazy: Bartłomiej Mroziński (72' Jakub Kapała) - Jakub Wilk, Szymon Włosek, Mikołaj Siewnik (60' Maciej Oukal), Sebastian Jurkiewicz, Michał Gołda, Kuba Lech (72' Mateusz Osiecki), Franciszek Dobczyński, Jakub Laskowski (72' Kacper Firek), Michał Szczypa, Adrian Piżuch. **Trener:** Hubert Maciążek.

Wyniki par dziewiątej kolejki w sosnowieckiej A-klasie:

LKS Źródło Kromołów - RKS Zagłębie Dąbrowa Górnicza 1:5
AKS 1917 Niwka Sosnowiec - KS Preczów 11:0
UKS Sławków - KS ZEW Sosnowiec 13:2
UKS Akademia 2012 Jaworzno - LKS Ostoja Żelisławice 3:1
LKS Iskra Psary - RKS Grodziec 1:1
SKS Łagisza - CKS II Czeladź (przełożony na 2 listopada)
UKS Przemsza Dąbrowa Górnicza - MKS Łazowianka Łazy 7:1

Aktualna tabela w sosnowieckiej A-klasie:

1. LKS Ostoja Żelisławice	8 - 21 - 29:13
2. CKS II Czeladź	8 - 19 - 43:11
3. MKS Łazowianka Łazy	9 - 18 - 31:17
4. RKS Zagłębie Dąbrowa Górnicza	8 - 17 - 35:8
5. UKS Przemsza Dąbrowa Górnicza	9 - 17 - 36:15
6. AKS 1917 Niwka Sosnowiec	9 - 16 - 40:18
7. LKS Źródło Kromołów	9 - 16 - 39:22
8. UKS Akademia 2012 Jaworzno	9 - 15 - 25:23
9. LKS Iskra Psary	9 - 13 - 19:23
10. RKS Grodziec	9 - 8 - 21:17
11. UKS Sławków	9 - 7 - 28:33
12. KS ZEW Sosnowiec	8 - 4 - 7:47
13. SKS Łagisza	8 - 1 - 6:45
14. KS Preczów	8 - 0 - 1:68

Zestawy par dziesiątej kolejki w sosnowieckiej A-klasie:

LKS Ostoja Żelisławice - LKS Iskra Psary
KS ZEW Sosnowiec - UKS Akademia 2012 Jaworzno
LKS Źródło Kromołów- AKS 1917 Niwka Sosnowiec (18 października, godzina 15:00)
CKS II Czeladź - UKS Przemsza Dąbrowa Górnicza
RKS Grodziec - SKS Łagisza
RKS Zagłębie Dąbrowa Górnicza - MKS Łazowianka Łazy (19 października, godzina 15:00)
KS Preczów - UKS Sławków (**tu**), **foto:** profil na FB RKS Zagłębie Dąbrowa Górnicza

Piłka nożna, B-klasa Olkusz

TRZY PUNKTY WYWIEZIONE Z JAROSZOWCA

Unia Jaroszowiec - Piliczanka II Pilica 1:7 (0:5)

(Pilica) W kolejnym meczu ligowym zawodnicy Piliczanki II Pilica zagrali z Unią Jaroszowiec. Spotkanie rozegrane zostało w niedzielę 12 października w Jaroszowcu i zakończyło się wygraną rezerw Piliczanki 7:1.

W kolejnym meczu ligowym zawodnicy Piliczanki II Pilica zagrali z Unią Jaroszowiec. Spotkanie rozegrane zostało w niedzielę 12 października w Jaroszowcu i zakończyło się wygraną rezerw Piliczanki 7:1. Aż cztery bramki dla rezerw Piliczanki zdobył w tym meczu Jakub Płoszaj, który trafiał do bramki rywali w 12, 31 38 oraz 66 minucie. A dwie bramki dołożył Bartosz Goncerz strzelając w 34 i 63 minucie. A jedną bramkę zdobył w 36 minucie Oskar Sobota. Dla gospodarzy jedyną bramkę zdobył w 81 minucie Filip Rydzyk.

W najbliższą niedzielę 19 października rezerwy Piliczanki Pilica rozegrają spotkanie w ramach ósmej kolejki w olkuskiej B-klasie. Ich rywalem w domowym meczu będzie Czapla Czaple Małe, z którą rozpoczną rywalizację o godzinie 15:00.

***

Unia Jaroszowiec - Piliczanka II Pilica 1:7 (0:5)

Bramki: Filip Rydzyk (81') - Jakub Płoszaj (12', 31', 38', 66'), Bartosz Goncerz (34', 63'), Oskar Sobota (36').

Żółte kartki: nikt nie został ukarany kartką.

Składy:

Unia Jaroszowiec: Oliwier Piątek - Adam Majcherkiewicz, Paweł Pańczyk, Norbert Kupski, Adam Tomsia (46' Paweł Sułkowski), Piotr Królikowski, Przemysław Prasowski (65' Mariusz Chobot), Kacper Dudzik (85' Olivier Barczyk), Rafał Ćwik, Kamil Izdebski, Filip Rydzyk. **Trener:** Marcin Grojec.

Piliczanka II Pilica: Jakub Kubiczek (46' Dawid Błażkiewicz) - Sebastian Osuszek (60' Michał Węglarz), Oskar Sobota, Daniel Grabowski, Paweł Osuch, Paweł Kazior, Wojciech Gumułka (60' Hubert Osuszek), Damian Haberka (46' Kamil Paś), Jakub Płoszaj, Bartosz Goncerz, Sebastian Ziębiński. **Trener:** Michał Kowalski.

Wyniki par siódmej kolejki spotkań olkuskiej B-klasie:

Pogoń II Miechów - Hetman Dłużec 9:6
KS II Olkusz - Wielmożanka II Wielmoża 2:3
Unia Jaroszowiec - Piliczanka II Pilica 1:7
Czapla Czaple Małe - Hot Boys Wolbrom 5:4
Przemsza II Klucze - Spartak II Charsznica 0:1
Pauza: Spartak Wielkanoc-Gołcza (pauza)

Aktualna tabela olkuskiej B-klasy:

1. Hot Boys Wolbrom	7 - 18 - 44:16
2. Spartak Wielkanoc-Gołcza	6 - 18 - 22:7
3. Piliczanka II Pilica	7 - 13 - 21:22
4. Pogoń II Miechów	6 - 10 - 35:22
5. Spartak II Charsznica	7 - 10 - 12:15
6. Czapla Czaple Małe	6 - 9 - 19:17
7. Wielmożanka II Wielmoża	6 - 9 - 14:13
8. KS II Olkusz	6 - 6 - 10:11
9. Przemsza II Klucze	6 - 6 - 18:10
10. Hetman Dłużec	7 - 3 - 25:35
11. Unia Jaroszowiec	6 - 0 - 6:58

Zestawy par ósmej kolejki spotkań olkuskiej B-klasie:

Spartak II Charsznica - Spartak Wielkanoc-Gołcza
Hot Boys Wolbrom - Przemsza II Klucze
Piliczanka II Pilica - Czapla Czaple Małe (19 października, godzina 15:00)
Wielmożanka II Wielmoża - Unia Jaroszowiec
Pogoń II Miechów - KS II Olkusz
Hetman Dłużec (pauza) (**tu**)

eprasa.pl d4c426c4ba

OGŁOSZENIA DROBNE

USŁUGI

Naprawa: kuchnie gazowo- elektryczne, lodówki, zmywarki, witryny, lady, pralki automatyczne wirnikowe, wirówki, instalacje elektryczne tel. 506-655-874

Instalacje woda- gaz-CO montaż piecy gazowych 601-740-919

PRANIE kanap, dywanów tel. 504-369-534

TAXI Myszków 510-310-931

Instalacje- Anteny, domofony, kamery, alarmy, napędy do bram 513-960-318

SERWIS I NAPRAWA SPRZĘTU OGRODOWEGO 791-339-374

SERWIS I NAPRAWA SPRZĘTU OGRODOWEGO 791-339-374

USŁUGI BUDOWLANE

DACHY więźby, usługi dekarskie, podbitki, zadaszenia tarasów. 508-454-992

AZBEST demontaż i utylizacja 791-973-030

Usługi remontowe, gładzie gipsowe, malowanie, kafelkowanie, płyty kartongips. 796-792-214

DOCIEPLENIA BUDYNKÓW- WOLNE TERMINY, solidnie, fachowo i terminowo, kosztorys gratis. Tel. 502-702-175 www.agra-docieplenia.pl

Więźby, pokrycia dachowe, podbitki. 502-023-510 603-968-668

Gładzie, malowanie 600-165-989

Profesjonalne wykańczanie wnętrz, adaptacja poddaszy, łazienki, tarasy, balkony. Tanio i solidnie. Zapraszam. 788-474-118

Wykonuję Audyty Energetyczne do Programu „Czyste Powietrze" i Świadectwa Energetyczne 691-298-811

USŁUGI BUDOWLANE, PRACE REMONTOWE I WYKOŃCZENIOWE. TEL. 730-558-666

Pokrycia dachowe, elewacje budynków, docieplenia, więźby dachowe. Usługi ogólnobudowlane! Towar na zamówienie z rabatem! Blacharstwo Budowlane Jarosław Piwowarczyk 739-011-773

Malowanie mieszkań. Zadzwoń 512-023-887

Papa termozgrzewalna - dachy, wiaty, garaże itp. Zapraszam. Tel. 782-622-089

ARTYKUŁY BUDOWLANE

Gładzie, gipsowanie, malowanie, tapetowanie. Solidnie i tanio 508-043-678

DOM i OGRÓD

Sprzedam drewno łupane liściaste i iglaste cena od 200 zł 661-050-665

DREWNO KOMINKOWE BRYKIET RUF PRODUCENT. MOŻLIWOŚĆ TRANSPORTU. TEL 669-989-912

Zlecę porządki w ogrodzie. 503-940-978

DAM PRACĘ

Zatrudnię kierowcę wywrotki 8/4. Atrakcyjne warunki. Ubezpieczenie. Praca cały rok. tel. 785-707-737

Zatrudnię kierowcę/operatora podnośnika koszowego. Praca stała, atrakcyjne warunki, ubezpieczenie. Wymagane aktualne prawo jazdy oraz uprawnienia UDT tel. 785-707-737

Przyjmę do prac ogólnobudowlanych, wykończeniowych, również do przyuczenia. Atrakcyjne warunki. Ubezpieczenie. Praca cały rok. tel. 785-707-737

Zatrudnię murarzy i pomocników tel. 530-922-313

Zatrudnię do prac wykończeniowych w budownictwie, również do przyuczenia tel. 608-098-207

Szwalnia zatrudni osoby do szycia cholewek. Żarki tel. 508-316-681

Szwalnia zatrudni osoby do szycia cholewek. Żarki tel. 508-316-681

SPRZEDAM

Pralki automatyczne, lodówki, kuchnie gazowe oraz naprawa. Tel. 506-655-874

Grzejniki aluminiowe i betoniarka 150 L cena 400 zł tel. 535-073-595

Maszynę do szycia Łucznik nowa, piec grzewczy, szafę, kuchnie włoską na gaz z butli, bieliźniarkę 796-409-833

Sprzedam pralkę Światowit 506-655-874

Sprzedam pralki automatyczne oraz lodówki używane tel. 506-655-874

Maszyna do szycia ARCHER Finesse 834. 666-819-093

Kanapa z rattanu, do siedzenia, stan bdb. Siedzenia i oparcie tapicerowane. 666-819-093

NIERUCHOMOŚĆ- DO WYNAJĘCIA

Noclegi pracownicze tel. 515-626-484

Wynajmę mieszkanie w blokach na ul. Sucharskiego Myszków tel. 506-934-366

NIERUCHOMOŚĆ- SPRZEDAM

Dom jednorodzinny nowowybudowany 160m 2, centrum Jury, działa 2000m2 do wykończenia. 502-399-089

Zamienię mieszkanie w Myszkowie M-3 IV piętro ul. Wyszyńskiego na M-3 od parteru do 2 piętra za dopłatą tel. 604-627-724

MOTORYZACJA

Złomowanie Pojazdów- zaświadczenie i gotówka od ręki, dojazd do klienta 794-560-010

Usługi autolawetą. 506-957-301

AUTO- SPRZEDAM

Hyundai Tucson rok 2018, bezwypadkowy, piękny, przebieg 71 tys. km benzyna 1,6 stan bdb 691-329-809

Nissan Quashai, benzyna 1,3 2019r, krajowy, bezwypadkowy, full opcja. Stan idealny. 691-329-809

Paugeot 3008, 2010r. 2,0 HDI; Kia Carnas 2007r. benzyna i gaz tel. 502-399-089

Opel Astra G 1,6 benzyna, rok 2003, przebieg 295 tys. km, hak, cena 2.800 zł tel. 511-339-714

Toyota Yaris 1,5 Selection z 2017r. w bogatej wersji. Auto z polskiego salonu, przebieg 39 tys. km, garażowany, użytkowany przez kobietę, serwisowany, 2 kolory bordowy, czarny dach cena 52500 do negocjacji tel. 510-359-525

MOTO- KUPIĘ

Kupię stare motory, motorowery,samochody, części 506-957-301

AUTO- MOTO CZĘŚCI- SPRZEDAM

Zimowe: 235/65/R18 Hankook. Używane 1 sezon, jak nowe. Były założone na Alfa Romeo Stelvio. 250 zł szt, 1000 zł za 4. tel 602-514-030

Opony zimowe. 609-655-628

Dobry akumulator. 609-655-628

Opony zimowe po jednym sezonie 4szt. 235/60/18 100zł/sztuka. 669-842-245

AUTO- KUPIĘ

Skup samochodów w każdym stanie 506-957-301

SPRZEDAŻ POKRYĆ DACHOWYCH

Kompleksowe pokrycia dachowe

tel. 739 011 775

Myszków ul. Dworska 69

Gabinet Weterynaryjny "MATWET"

Lek. wet. Mateusz Piecuch

Żarki Letnisko, ul. Jasna 4

tel. 608/062-916

SKŁAD OPAŁU

DAREX PHU

WĘGIEL W SPRZEDAŻY

Myszków ul.Kopernika 5

tel. 34/313 13 57

tel. 604-409-779

- PELET
- MIAŁ
- ORZECH
- KOSTKA
- EKO GROSZEK 1150zł/tona!

PAKOWANY LUB LUZEM

W obrębie 20 km od 2 ton transport- GRATIS!

DAREX PHU

KIEROWCĘ C +E

zatrudnimy na skoczka

Na miejscu do 100 km od Myszkowa

oraz dorywczo na Norwegię

tel. 34 313 13 57, 604-409-779

PORECO

Gminna Spółka PORECO Sp. z o.o. oferuje pakiet usług samochodem specjalistycznym WUKO:

- czyszczenie kanalizacji sanitarnej i deszczowej
- udrażnianie przyłączy i studzienek
- usługi asenizacyjne na terenie Gminy Poraj (także z przydomowych oczysz. ścieków)

„PORECO" sp. z o.o.

42-360 Poraj, ul. Górnicza 21

34/3147654

668 430 259

biuro@poreco.pl

www. poreco.pl

eprasa.pl d4c426c4ba

SPRZEDAM MASZYNY ROLNICZE

Ciągnik C-360 sprzedam tel. 531-895-772.

Kosiarka rotacyjna 600 zł, wiertarka stołowa tel. 576-315-335.

Ciągnik Włodimir T125 tel. 502-399-089.

ROLNICTWO

Zboże 791-963-505.

Sprzedam siano, potraw w kostkach, pszenica tel. 885-804-369.

Sprzedam ziemniaki jadalne wineta, bellarosa, Soraya, corina, 80 gr/1kg. Sokolniki. 798-467-588.

ZWIERZĘTA-ODDAM

Pieski- za darmo. Podobne do Jamnika. 727-210-423.

WAŻNE TELEFONY

Centrum Wsparcia dla Osób Dorosłych w Kryzysie Psychicznym- TEL. 800 702 222

Telefon zaufania dla dzieci i młodzieży - 116 111

Ogólnopolski telefon dla ofiar przemocy w rodzinie Niebieska Linia TEL. 800 120 002

Numer Aborcji Bez Granic TEL. 22 29 22 597

Fundacja FEDERA - FEDERA to fundacja, która walczy o równe i sprawiedliwe prawa do decydowania o swoim ciele i zdrowiu seksualnym oraz dostęp do informacji i usług związanych z ant koncepcją, aborcją, ciążą oraz porodem tel. 22 635 93 95

Wprowadzenie numeru alarmowego 112 nie wyłączyło pozostałych numerów alarmowych do służb ratunkowych: 997 - Policja, 998 - Państwowa Straż Pożarna, 999 - Państwowe Ratownictwo Medyczne

Straż Miejska i Zarządzanie Kryzysowe Myszków tel. tel. 34 313-21-42

Straż Miejska i Zarządzanie Kryzysowe Zawiercie tel. 32 49 41 218 wew.119

Boisz się kontroli w sypialni? WYNAJMIJ ADRES FIRMOWY! w START-up Cafe

Rozpoczynasz działalność, zakładając np. sklep internetowy, ale boisz się kosztów wynajęcia lokalu. Nawet najmniejsze biuro to czynsz, prąd, ogrzewanie. Wiele osób w takiej sytuacji rejestruje firmę w miejscu zamieszkania, w domu, mieszkaniu. To rozwiązanie ma jedną ogromną wadę: kontrola skarbówki, ZUS-u, sanepidu a nawet Inspekcji Pracy może się zastać w sypialni! Myjesz zęby, a tu kontrola US!

Możesz tego uniknąć wynajmując adres dla firmy!

START-up Cafe ul. Sikorskiego 53/3

Twoja firma może mieć prestiżowy adres jak Gazeta Myszkowska!

PAKIET PODSTAWOWY- adres dla firmy (umowa najmu) odbiór i przekazywanie korespondencji

PAKIET BIZNES- PODSTAWOWY + miejsce na przechowywanie dokumentacji, możliwość korzystania z komputera, internetu

PAKIET BIZNES PREMIUM -PAKIET BIZNES +serwis kawowy, pokój do spotkań z kontrahentami, dostęp do urządzeń biurowych (ksero, drukarka), obsługa sekretariatu.

Twoje prawdziwe biuro bez wysokich kosztów utrzymania biura!

Usługę START-up Cafe oferuje MyszPress s.c. z siedzibą w Myszkowie ul. Sikorskiego 53/3 tel. 34 3137120. Kontakt: jaroslaw.mazanek@myszpress.pl tel. 602 514030

Gazeta Myszkowska i Kurier Zawierciański w prenumeracie cyfrowej!

wejdź na eprasa.pl

Kobido japoński lifting twarzy

Jest nieinwazyjną alternatywą dla wszystkich, którzy nie chcą poddać się chirurgicznemu liftingowi twarzy lub botoksowi.

Kobido to stymulujący masaż twarzy i szyi zapewniający efekt odmłodzonej skóry.

Kobido ze względu na swoją intensywność i zaawansowanie poszczególnych technik działa na dużo głębszych warstwach skóry i mięśni niż inne masaże twarzy. Kobido to najbardziej zaawansowana technicznie forma masażu twarzy w Japonii.

Cleo Day Spa

Cleo Day Spa
ul. Kościuszki 4 Żarki

Tel. 34 313 40 47, 602 634 730, 516 370 220

eprasa.pl d4c426c4ba

Ryby ze zrównoważonych połowów można kupić w 11 sieciach handlowych. Lidl wciąż liderem, Biedronka spada z podium

Z nowego rankingu opublikowanego przez pozarządową organizację Marine Stewardship Council (MSC) wynika, że sprzedaż ryb i owoców morza, które pochodzą ze zrównoważonych połowów, prowadzi w Polsce 11 sieci handlowych. Liderem pozostaje Lidl, który odnotował niemal 40-proc. wzrost sprzedaży. Drugie miejsce zajmuje ALDI, a trzecie Kaufland. Biedronka spadła poza podium, notując 27-proc. spadek sprzedaży.

– Z roku na rok widzimy coraz większe zainteresowanie konsumentów certyfikowanymi produktami z ryb i owoców morza. Obecnie jest to około 22 tys. t certyfikowanych produktów rocznie i liczba ta ciągle rośnie. Mamy już około 400 różnych produktów z certyfikatem MSC dostępnych na polskich półkach sklepowych w ponad 25 tys. lokalizacji w całej Polsce – mówi Marta Kalinowska, country manager na Polskę i Europę Centralną w MSC.

Konsumenci mogą obecnie wybierać spośród ponad 40 różnych gatunków ryb i owoców morza z certyfikatem. Dla porównania w 2013 roku było to pięć gatunków, a 60 proc. produktów stanowiły te ze śledzia.

Dane z raportu FAO – Organizacji Narodów Zjednoczonych ds. Wyżywienia i Rolnictwa „The State of World Fisheries and Aquaculture 2024" pokazują, że przełowienie wszystkich komercyjnie poławianych stad ryb na świecie wynosi około 35 proc. Odsetek ten wzrósł ponad trzykrotnie od lat 70. XX wieku.

– Ważne jest, aby konsumenci wybierali produkty z certyfikatem MSC. Takimi wyborami przyczyniają się do zmniejszenia globalnego przełowienia na świecie. Certyfikat MSC na opakowaniu produktu daje konsumentom pewność, że ryba pochodzi ze zrównoważonych połowów, to znaczy, że spełnia rygorystyczne wymogi Standardu Zrównoważonego Rybołówstwa MSC (stada ryb nie są przełowione, wpływ działalności połowowej na inne gatunki oraz ekosystem morski jest zminimalizowany, a rybołówstwo dobrze zarządzane) – podkreśla ekspertka.

W rankingu MSC wzięto pod uwagę dane dotyczące wolumenu sprzedaży, liczby oferowanych produktów z certyfikatem w markach własnych sieci handlowych, a także zmiany, jakie nastąpiły w tych obszarach w latach 2023–2024 oraz 2024–2025.

– Badamy sieci handlowe z dwóch powodów. Po pierwsze, chcemy pokazać konsumentom, jak duża jest oferta produktów certyfikowanych na polskim rynku i w których sieciach handlowych jest ona najszersza. Drugim powodem jest to, że chcemy zmotywować sieci handlowe do innego rodzaju rywalizacji, nie tylko pod kątem najniższych cen, lecz także pod kątem promowania odpowiedzialnych wyborów konsumenckich i wprowadzania produktów z ryb i owoców morza, które pochodzą ze zrównoważonych połowów – wyjaśnia Marta Kalinowska.

Ranking Sieci Handlowych MSC skupia się na markach własnych sieci handlowych, ponieważ oferta w markach własnych najlepiej odzwierciedla rzeczywiste zobowiązanie tych sieci do tworzenia zrównoważonej oferty dla polskich konsumentów.

– Marki własne to bardzo skuteczne narzędzie, zwłaszcza w przypadku dyskontów, które odpowiadają za większość sprzedaży ryb i owoców morza w Polsce. Tak naprawdę sieci handlowe, które są dyskontami, mają największy wpływ na przełowienie bądź też walkę z przełowieniem mórz i oceanów na świecie – podkreśla ekspertka. – Należy jednak dodać, że wielkopowierzchniowe sieci handlowe mają w swojej ofercie również dużo produktów certyfikowanych w markach własnych producentów ryb i owoców morza.

Podobnie jak rok temu liderem najnowszego rankingu jest Lidl, który oferuje ponad 130 produktów z certyfikatem MSC. Sieć zanotowała blisko 40-proc. wzrost ich sprzedaży w ciągu ostatniego roku.

– Drugie miejsce należy do firmy ALDI, która już od lat rozwija swoją ofertę produktów certyfikowanych. Trzecie miejsce w tym roku zajęła firma Kaufland – mówi Marta Kalinowska.

Czwarte miejsce w rankingu zajęły ex aequo Netto i Carrefour, natomiast Biedronka z miejsca trzeciego, jakie zajmowała w ubiegłym roku wspólnie z ALDI, spadła na miejsce piąte.

– Biedronka zmniejszyła liczbę certyfikowanych produktów aż o 30 proc. w stosunku do ostatniego roku i w tej chwili zajmuje dopiero piąte miejsce w naszym rankingu, mimo tak dużego zasięgu, który ma w całej Polsce – podkreśla przedstawicielka MSC w Polsce. *– Kolejne miejsca w rankingu zajęły sieci Auchan oraz POLOmarket. W pozostałych sieciach handlowych nie odnotowaliśmy produktów certyfikowanych MSC w markach własnych.*

Organizacja przyznała **specjalne wyróżnienie dla sieci MAKRO Cash & Carry,** jedynej sieci sprzedaży hurtowej, która oferuje w Polsce certyfikowane produkty MSC w markach własnych. Oprócz sieci handlowych o profilu spożywczym sprzedaż ryb i owoców morza z certyfikatem MSC w markach własnych prowadzą również IKEA, która posiada 100 proc. dzikich ryb z certyfikatem MSC, a także Rossmann, który w swojej ofercie ma produkty MSC w kategoriach żywność dla niemowląt i karma dla zwierząt.

– Ważne jest, żeby sieci handlowe oferowały certyfikowane produkty, ponieważ wtedy konsumenci coraz częściej będą zauważać niebieski znak MSC na opakowaniach. Jeżeli ten znak będzie widoczny, będzie również rozpoznawalny i konsumenci będą chętniej kupować certyfikowane produkty – uważa Marta Kalinowska. – Jeżeli konsumenci będą je kupować, to przetwórcy będą chcieli więcej ich produkować. Co z kolei stanie się motywacją dla rybaków do przechodzenia na zrównoważone połowy, na certyfikowanie się pod kątem standardu MSC i tym samym „teoria zmiany", na której bazuje globalnie organizacja, zadziała w praktyce.

Newseria zd. MSC

Poniżej prezentujemy Ranking Sieci Handlowych MSC 2025:

1. Lidl Polska
2. ALDI
3. Kaufland
4. ex aequo: Carrefour i Netto
5. Biedronka
6. Auchan
7. POLOmarket

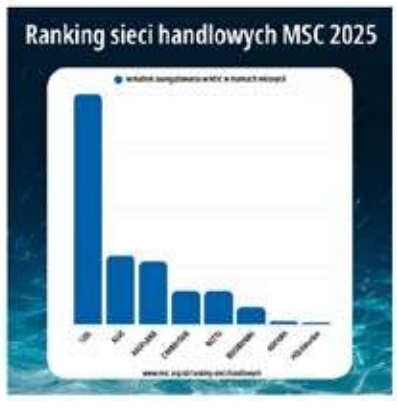

Gwiazda jesiennych dań - potrawy z dynią w roli głównej

Sezon na dynię zbliża się ku końcowi. Choć dzieci kojarzą ją głównie z Halloween, to prócz walorów dekoracyjnych warto z nią także poeksperymentować w kuchni. Można ją piec, gotować, faszerować, przyrządzać z niej dania główne, a nawet desery. Podpowiadamy, jak wykorzystać to typowo jesienne warzywo i przygotować smaczne, zaskakujące, pomarańczowe dania.

Dynia to cenne źródło składników odżywczych, które pozytywnie wpływają na osłabiony jesienią układ odpornościowy. Ważne, by w sklepie dokonać dobrego wyboru. Warto obejrzeć jej skórkę, ważne by była nieuszkodzona i twarda. Natomiast po postukaniu dojrzała dynia powinna wydać głuchy odgłos. Gdy już się na którąś zdecydujecie, warto przygotować z niej zaskakujące i pełne walorów zdrowotnych danie! Zupa krem czy puree to już klasyka. Pora na nutkę nowoczesności! Podpowiadamy, jak wykorzystać dynię w zapiekankach, deserach, a nawet koktajlach.

Zapiekanka z tuńczykiem i dynią

Tuńczyk i dynia to niecodzienne, ale przepyszne połączenie. Warto zaskoczyć domowników i przygotować niebanalną, jesienną zapiekankę pełną zdrowia.

Składniki:
· 300 g tuńczyka
· 400 g dyni
· sól i pieprz
· 1 łyżeczka oliwy
· 125 g mozzarelli Mlekpol

· 200 g makaronu penne
· świeża natka pietruszki

Sos:
· 120 ml śmietanki Łaciatej 18%
· 200 g sera żółtego Gouda Mlekpol
· sól i pieprz
· szczypta gałki muszkatołowej

Przygotowanie: Nagrzewamy piekarnik do 190°C. Makaron gotujemy al dente w lekko osolonej wodzie. Dynię kroimy w kostkę i pieczemy 10 minut. Przygotowujemy sos: łączymy śmietankę ze startym żółtym serem. Doprawiamy solą, pieprzem i gałką muszkatołową. Aby uzyskać gładką konsystencję można podgrzać sos na małym ogniu. W naczyniu żaroodpornym układamy makaron, kawałki dyni i tuńczyka. Całość zalewamy przygotowanym sosem. Następnie posypujemy wierzch startą mozzarellą. Pieczemy około 20 minut. Przed podaniem posypujemy danie świeżą natką pietruszki.

Sernik dyniowy z karmelem

To sernik w nowej odsłonie smakowej, który skradnie Wasze serca i podniebienia. Idealny na jesienne popołudnia z kubkiem kawy w dłoni.

Składniki:

Masa serowa:
· 2 szklanki puree z dyni
· 500 g sera mascarpone Mlekpol
· 500 g twarogu sernikowego 18% Mlekpol
· 5 jajek
· 2 żółtka
· 1 i 1/2 szklanki mleka Łaciate 3,2%
· 1/2 szklanki śmietanki Łaciatej 30%
· 3 łyżki mąki ziemniaczanej
· 3 łyżeczki cukru waniliowego

Ciasto:
· ½ szklanki mąki pełnoziarnistej
· 1 łyża kakao
· 3 łyżki brązowego cukru
· 60 g masła ekstra Łaciate

Dodatkowo:
· 100 ml śmietanki Łaciatej 30% (schłodzonej)
· 2 łyżeczki cukru pudru
· sos karmelowy

Przygotowanie: Nastawiamy piekarnik na 180°C. Składniki na ciasto zagniatamy na jednolitą masę i wykładamy nim spód formy. Pieczemy 10 minut. W tym czasie wszystkie składniki na masę serową miksujemy na wolnych obrotach. Wylewamy do przygotowanej tortownicy na już upieczone ciasto. Ponownie wstawiamy do piekarnika na 15 minut. Zmniejszamy temperaturę do 120°C. Pieczemy kolejne 90 minut. Śmietankę Łaciatą ubijamy z cukrem pudrem. Po wyjęciu sernika z pieca wierzch smarujemy ubitą śmietanką i polewamy sosem karmelowym. Łaciata musi być dobrze schłodzona, aby się ubiła.

Korzenny koktajl z dyni i banana

Aromatyczny, korzenny koktajl na bazie mleka, dyni i bananów. Smak wzbogacają typowo rozgrzewające przyprawy, takie jak cynamon, imbir, kardamon i goździki. Idealny napój na jesień! Pamiętajcie - im bardziej dojrzałe banany wybierzecie, tym napój będzie słodszy.

Składniki:
· 250 ml mleka Łaciate 3,2%
· 200 g puree dyniowego
· 2 bardzo dojrzałe banany (z lodówki)
· 2 łyżki miodu lub syropu klonowego
· ½ łyżeczki cynamonu
· ½ łyżeczki imbiru
· ½ łyżeczki zmielonych goździków
· ½ łyżeczki kardamonu

Przygotowanie: Obieramy banany, kroimy na mniejsze kawałki i umieszczamy w pojemniku malaksera. Do bananów dodajemy mleko, puree z dyni, miód lub syrop klonowy i wszystkie przyprawy. Blendujemy na gładko. Próbujemy i w razie potrzeby dodatkowo dosładzamy. Koktajl rozlewany do szklanek i podajemy.

eprasa.pl d4c426c4ba

Stół w stylu skandynawskim nowoczesnym

Styl skandynawski nowoczesny jest oparty głównie na DNA współczesnego designu skandynawskiego. Jest prosty, dojrzały i elegancki. Charakteryzuje się wartością projektową – tutaj design stoi na pierwszym miejscu – a przy tym bardzo mocno nawiązuje do prostoty i natury.

Jeżeli chodzi o materiały bardzo często pojawia się jasne drewno, najwyższej jakości i jest to głównie dąb, ale również rattan czy korek w detalach. Często projektanci tworzą dane produkty lub elementy produktowe, np. siedziska krzeseł, w naturalnej skórze.

W ceramice, która pojawia się w tym stylu bardzo często można zaobserwować wzory geometryczne, jak również graficzne printy. Ceramika jest prosta, elegancka i nietuzinkowa. Projektanci używają głównie standardowych form dla talerzy i pater – ewentualnie nieco nietypowych, podkreślając nowoczesność, jakość i design.

Powrót do natury widoczny jest w monochromatyczności, ale także w naturalnych tkaninach z lnu w odcieniach zieleni czy dymionym szkle w wazonie i bezbarwnym szkle w karafce.

Metal mówi o industrialnym sznycie – w tym wypadku mamy minimalistyczne wydłużone w formie sztućce, chromowaną paterę, jak również metalowy świecznik - jest to jednocześnie często wykorzystywany w tym stylu surowiec – podkreśla jakość i trwałość produktów.

Te połączenia pozwalają stworzyć przestrzeń, która jest jasna, uporządkowana i nowoczesna, ale jednocześnie ciepła i przyjazna.

Styl skandynawski nowoczesny łączy w sobie naturalne materiały, subtelne kontrasty i ponadczasową estetykę, idealną do współczesnego życia codziennego w jadalni i poza nią. (red)

Takie samochody kochają polscy przedsiębiorcy. EFL prezentuje raport specjalny

Przedsiębiorcy napędzają polską motoryzację – niemal 8 na 10 systematycznie odświeża swoją flotę, przeważnie co 4-5 lat, a już 2/3 nowych aut osobowych trafia do firm. Wybór? Coraz częściej SUV-y i segment premium. Leasing pozostaje podstawą finansowania, a elektryki powoli wracają do gry – wynika z raportu EFL.

Grupa EFL

Przedsiębiorcy siłą napędową motoryzacji w Polsce

W 2024 r. w UE zarejestrowano ponad 10,6 mln samochodów osobowych, z czego 551,6 tys. w Polsce – czyli co dwudzieste auto. Ponad 2/3 z nich nabyli klienci instytucjonalni, zaś w przypadku samochodów dostawczych udział przedsiębiorców jest jeszcze wyższy. Rok 2025 może przebić te wyniki: według danych CEPiK tylko do sierpnia włącznie zarejestrowano 421,5 tys. samochodów osobowych i dostawczych do 3,5 t (+5,5% rok do roku).

Ambitne plany przedsiębiorców i menedżerów flotowych

Optymistyczne prognozy potwierdza badanie EFL z sierpnia 2025 r., w którym wzięło udział ponad 500 osób decyzyjnych w sprawie zakupu samochodów służbowych w firmie. Wszyscy uczestnicy zadeklarowali zamiar nabycia auta firmowego w krótkim czasie – 48% jeszcze w tym roku, a 52% najpóźniej w przyszłym. W przypadku 30% badanych chodzi o tylko jedno auto, a prawie taki sam odsetek zamierza nabyć ich więcej niż pięć. Z kolei 39% planuje zakup od dwóch do pięciu samochodów.

Jako sposób finansowania samochodu firmy wciąż preferują leasing – planuje z niego skorzystać 62% badanych. Gotówkę wybierze 32% respondentów, a kredyt – 16%. Czwarte miejsce zajmuje wynajem (11%). Wśród czynników, które mają znaczenie dla przedsiębiorców przy wyborze auta, niezmiennie na pierwszym miejscu plasuje się cena (wskazana przez 70%), ale w ścisłej czołówce są także: marka (41%), wyposażenie (40%) i rodzaj napędu (38%).

– W Grupie EFL mamy korzystne oferty finansowania i skutecznie wspieramy przedsiębiorców, którzy naprawdę lubią samochody. Sprawiamy, że mogą sobie pozwolić na auta, jakich potrzebują, ale też takie, jakie po prostu kochają – mówi Robert Dudziński, dyrektor sprzedaży w Carefleet, Grupa EFL.

Wybór kierowców: wygodne SUV-y i samochody premium

Niekwestionowanym królem polskich dróg stał się SUV – aż 15 z 20 modeli najczęściej rejestrowanych w sierpniu 2025 r. miało cechy SUV-a (uwzględniając też crossovery). Jednocześnie popularność zyskują samochody premium – od stycznia do sierpnia 2025 r. zarejestrowano ich o 5,6% więcej niż rok wcześniej. W ich przypadku udział klientów instytucjonalnych w nowych rejestracjach wyniósł aż 82,9%, co wyraźnie przewyższa cały segment aut osobowych i potwierdza, że flota firmowa z wyższej półki to nowy trend.

Po przejściowym spadku elektryki znów powoli wracają do łask, a ich udział w sierpniu 2025 r. był rekordowy (7,8%). Jednak zaledwie 19% uczestników badania EFL zadeklarowało, że w ich firmach rozważany jest zakup aut z napędem elektrycznym. Przedsiębiorcy z pewną rezerwą podchodzą też do chińskiej motoryzacji, która ma więcej zwolenników wśród klientów indywidualnych. Uczestnicy badania EFL wymienili chińskie marki jako ostatnie preferowane przy rozbudowie floty firmowej.

Kluczowe pytanie – nowe czy używane?

Rynek aut używanych ma się dobrze, a w 2024 r. sprowadzono do Polski rekordowe 967,5 tys. samochodów z drugiej ręki, głównie z Niemiec. Jednak w tym samym czasie rośnie popyt na nowe pojazdy, co można wiązać ze wzrostem zamożności nabywców, większą dostępnością aut prosto z salonu i atrakcyjnymi rabatami. Aż 6 na 10 uczestników badania EFL planuje zakupić do firmy tylko nowe auto, a co czwarty równocześnie bierze pod uwagę używane. Samochód służbowy wyłącznie z drugiej ręki zamierza nabyć tylko 13%.

eprasa.pl d4c426c4ba

KRZYŻÓWKA z HASŁEM Nr 41 (2025)

Litery z pól ponumerowanych od 1 do 21 utworzą rozwiązanie niniejszej krzyżówki

1	2	3	4	5	6	7	8	9	10	11	12	13	14	15	16	17	18	19	20	21

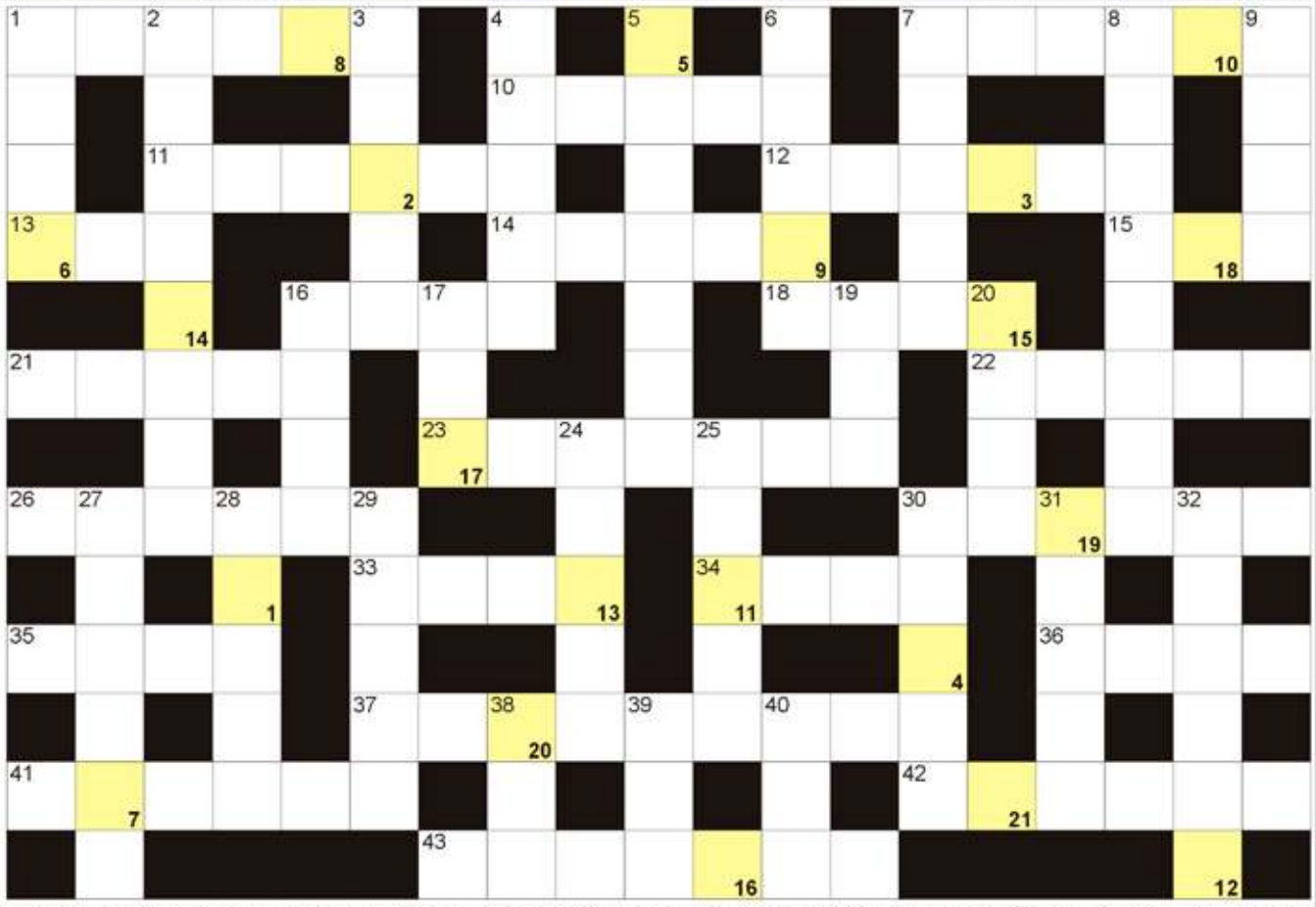

POZIOMO: 1) laurowy lub figowy; 7) antonim zimna; 10) grecka bogini mądrości; 11) Cyprian Kamil, polski poeta; 12) poranna msza adwentowa; 13) najwyższy szczyt Filipin; 14) klucz ampulowy krócej; 15) owad, smakosz tkanin; 16) błonica sałatowa inaczej; 18) jedna z pór roku; 21) posiłek w środku dnia; 22) mortale dla skoczka; 23) cukier gronowy; 26) klub piłkarski z Monachium; 30) rzeka w Damaszku; 33) młode to jagnięta; 34) Chajdas, polska reżyser; 35) krzaczasta nad okiem; 36) pistolet i szabla; 37) infekcja; 41) Emily, autorka "Wichrowego wzgórza"; 42) Ni dla chemika; 43) przemawiają w imieniu Boga.

PIONOWO: 1) miejsce zebrań masonów; 2) wyrazy bliskoznaczne; 3) dawniej podkuwał konie; 4) kot z Borneo; 5) chusta podtrzymująca rękę; 6) nadzienie w pierogach; 7) pierwiastek Cr; 8) pierwiosnek inaczej; 9) niemiecki samochód; 16) mózgu to apopleksja; 17) najdłuższa rzeka Słowacji; 19) Levin, napisał "Dziecko Rosemary"; 20) Joanna dla przyjaciół; 24) mocny deszcz; 25) jabłka i wiśnie; 27) rzymska bogini świtu; 28) Hubble, amerykański astronom; 29) niezbędne w karetce pogotowia; 30) obiekt dla pływaka; 31) ksiądz z "Pana Tadeusza"; 32) zawodowiec na koniu; 38) czarny materiał żałobny; 39) spiekota, upał, skwar; 40) pora dnia.

JOLKA z HASŁEM Nr 41 (2025)

Litery z pól z kropką czytane rzędami, utworzą rozwiązanie:

W diagramie poniżej ujawniliśmy wszystkie spółgłoski "F". Miejsce wpisu haseł - do odgadnięcia.

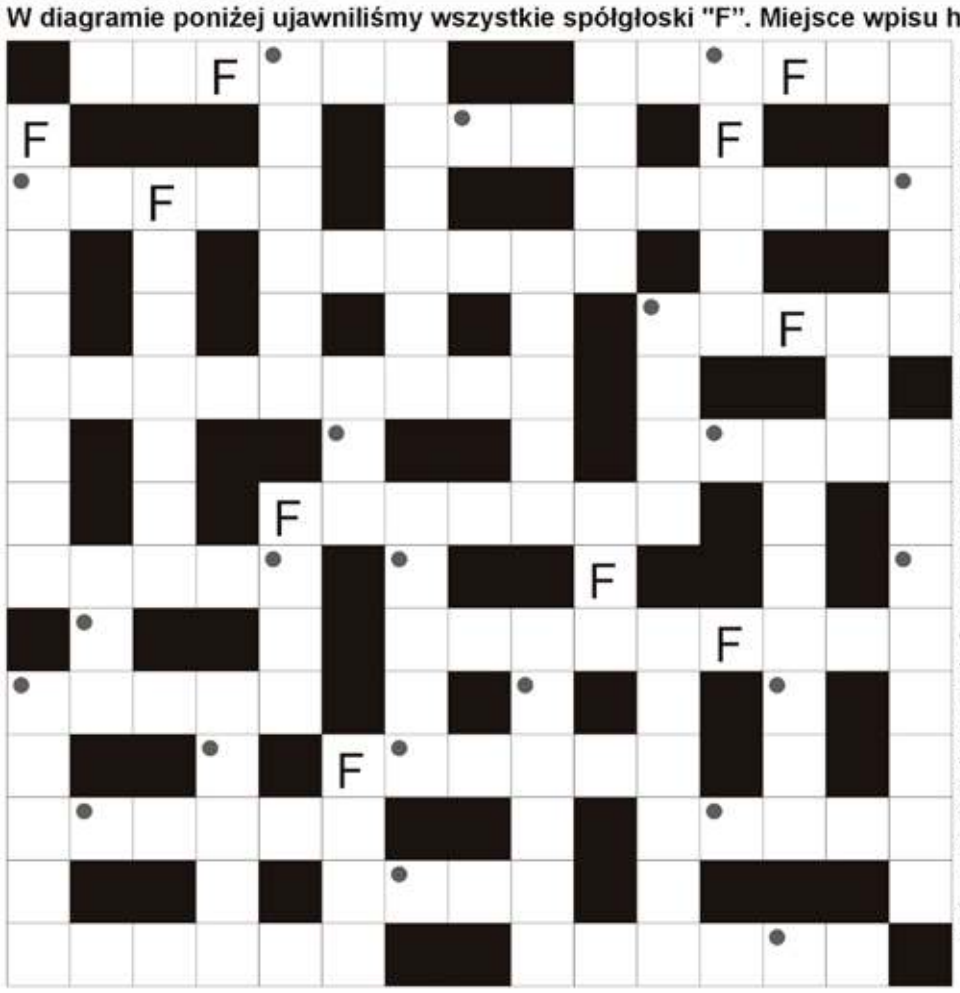

ochronna powłoka patelni; państwo nad Łabą; zmywacz do paznokci; gotowe płaty rybne bez ości; stolica Nigru; Guevara, kubański rewolucjonista; nie krótki; waluta Ghany; niebieskie linie na mapie; ponowne wystąpienie choroby; stolica Angoli; dziecięce siedzisko w samochodzie; anafora inaczej; skandale jak Watergate; "Wenus z ...", słynny posąg; osady, fusy w filiżance; w parze z osłem; 2, 6 lub 7; inaczej plotka, pogłoska; miasto z muzeum Kopernika; renesans lub barok; honorowa na pogrzebie żołnierza; zamiast kolczyka na uchu; pływają w barszczu wigilijnym; waltornia; jest nią intercyza; inaczej palma bambusowa, igliszcza; rozkład, wykres dyżurów; włoska marka samochodów sportowych; sąsiad Szweda; pseudonim, przezwisko; grupa przestępcza, banda; rów z wodą wokół zamku; albinizm; surowiec do wyrobu czekolady; śliga aptekarska inaczej; sąsiadka Jordanki i Egipcjanki; Republika Federalna Niemiec; największy stan USA; mała Joanna; Akademicki Związek Sportowy w skrócie.

Sprawdź się w Naszym SUDOKU:

Wypełnij poniższe diagram 9×9 w taki sposób, aby w każdym wierszu, w każdej kolumnie oraz w każdym z dziewięciu pogrubionych kwadratów 3×3 znalazło się po jednej cyfrze od 1 do 9:

		4	3					1
		7		9	1	2	4	
1	9			4		8		
7		9	2			5		6
		2		5			3	
				7	6	9	1	2
4		5		8				
2	7					1	5	8
			6	2	5	3	7	

	8		4		9	3	6	
2	6				8			4
	7				1		2	
6		4	8		2		5	1
	1	2	7		5			3
			1			4	8	
1						2	7	6
	4		2		7			8
7	2	8						5

WYKREŚLANKA: poniżej ukryliśmy 20 nazwisk znanych kompozytorów. Wykreślisz je wszystkie od góry do dołu, od lewej do prawej oraz na ukos. Znajdź i wykreśl: Elsner, Bach, Mozart, Chopin, Górecki, Strauss, Kilar, Różycki, Wagner, Borodin, Haydn, Bizet, Debussy, Brahms, Orff, Rytel, Salieri, Pacini, Lehar, Liszt. Powodzenia!

P	A	C	I	N	I	R	Z	K	O
G	S	E	Z	Ó	Ó	B	S	I	S
L	Ó	D	A	Ż	B	Ó	R	L	O
I	L	R	Y	L	M	I	H	A	B
N	O	C	E	O	I	L	Z	R	A
A	K	H	Z	C	E	S	A	E	K
I	B	A	C	H	K	H	Z	Ó	T
G	R	H	A	B	M	I	Ż	T	Y
T	A	R	A	S	U	S	Z	B	Ż
S	E	D	R	Y	T	E	L	O	O
Ż	A	L	E	R	D	W	Ó	R	E
C	H	L	A	B	A	N	F	O	L
Z	A	U	I	G	U	F	T	D	S
E	S	B	N	E	F	S	Z	I	N
S	H	E	G	Ó	R	S	S	N	E
I	R	C	H	O	P	I	N	Y	R

eprasa.pl d4c426c4ba

KULTURA

KIEDY ŻURAWIE ODLATUJĄ NA POŁUDNIE
Lisa Ridzén
Wydawnictwo Albatros

Poruszający opis walki starzejącego się mężczyzny o zachowanie godności i kontroli nad własnym życiem.

Bo ma coraz mniej czasu… Choć z drugiej strony, po tym, jak jego żona trafiła do ośrodka dla osób cierpiących na demencję w Östersund, czas to jedna z niewielu rzeczy, które mu pozostały. Monotonną egzystencję urozmaicają mu jedynie wizyty pracowników opieki, którzy dbają o niego w domu. Ciało zdradza go nie od dziś i wkrótce ręce Bo stają się zbyt słabe, by otworzyć cenny słoik, w którym przechowuje szalik swojej Frederiki, nadal noszący jej zapach.

Mężczyzna nie jest jednak sam, wciąż ma do towarzystwa swojego ukochanego Sixtena – choć nie wiadomo, na jak długo, bo jego syn coraz usilniej nalega na odebranie mu psa. To ten sam syn, z którym Bo chciałby naprawić relacje, zanim jego czas dobiegnie końca. Jednak groźba utraty Sixtena wywołuje wir zdarzeń i emocji, które sprawiają, że Bo spogląda wstecz na swoje życie i ojcostwo i zastanawia się, czy aby we właściwy sposób wyrażał uczucia…

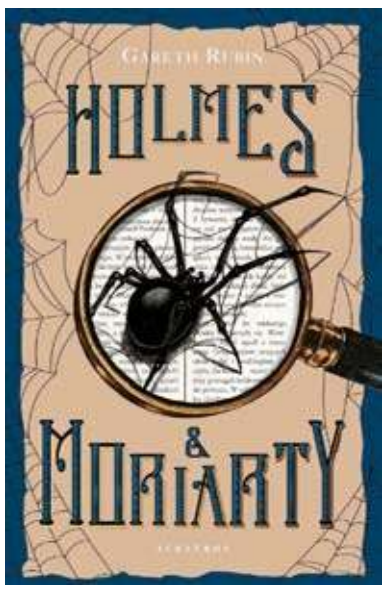

HOLMES I MORIARTY
Gareth Rubin
Wydawnictwo Jaguar

Nowa powieść autora bestsellerowego Domu klepsydry.

Dwaj adwersarze. Niewygodny sojusz. I śledztwo, które może być ich ostatnim.

Czy zdołasz rozwiązać zagadkę kryminalną, zanim zrobi to najsłynniejszy detektyw wszech czasów?

Sherlock Holmes i jego wierny przyjaciel dr John Watson zostają wynajęci przez aktora George'a Reynoldsa. Od pewnego czasu publiczność, która każdego wieczoru przychodzi na jego występy, to ci sami ludzie, tylko w przebraniach. Czyżby wokół Reynoldsa działo się coś złowrogiego?

Tymczasem arcywróg Holmesa, profesor James Moriarty, ma własne problemy. Wplątani w morderstwo przywódcy londyńskiego gangu, Moriarty i jego pomocnik Moran muszą uciekać przed ludźmi z przestępczego półświatka oraz policją, aby dowiedzieć się, kto usiłuje wpakować ich w kłopoty i pokrzyżować im zbrodnicze plany. Prowadzone śledztwo krzyżuje ich ścieżki z Holmesem i Watsonem i wkrótce wszyscy czterej zdają sobie sprawę, że najwyraźniej mają wspólnego wroga, a intryga, w którą ich wplątano, toczy się na najwyższych szczeblach.

W obliczu zagrożenia życia – nie tylko własnego – muszą zawrzeć niełatwy sojusz, aby zdemaskować prawdziwego złoczyńcę. Gdy wskazówki prowadzą ich do hotelu w Szwajcarii, wpadają na trop międzynarodowego spisku znacznie większego, niż którykolwiek z nich się spodziewał. Komu można zaufać? Kto przeżyje, a kto zginie?

Pierwsza książka od ponad dekady książka o Sherlocku Holmesie zaaprobowana przez The Conan Doyle Estate.

Gareth Rubin jest autorem bestsellera Dom klepsydry, który znalazł się w pierwszej dziesiątce bestsellerów brytyjskiego „Sunday Timesa", a także w pierwszej dziesiątce bestsellerów we Włoszech. Dom klepsydry został uznany za książkę miesiąca „Timesa" i „Daily Mail", a także najlepszy thriller roku według „Guardiana", „Observera", „Daily Express" i „Daily Mirror".

Jej największe tajemnice
Agata Przybyłek
Wydawnictwo Czwarta strona kryminału

Jeden moment potrafi zmienić wszystko.

W Turkawkach nic już nie będzie takie samo. Jedna chwila zapomnienia sprawiła, że losy trzech przyjaciółek splotły się jeszcze mocniej, ale przede wszystkim boleśniej. Kiedy tajemnice wychodzą na jaw, a zaufanie zostaje utracone, życie zmusza Klaudię, Blankę i Wiktorię do podjęcia trudnych decyzji.

Przed nimi wybory, z których nie będą mogły się wycofać. Pytania, na które brak prostych odpowiedzi. Czy to, co wydaje się końcem, ma szansę stać się początkiem całkiem nowego rozdziału?

Mówią, że prawda uzdrawia, ale czy da się zbudować coś trwałego na gruzach przeszłości? Co trzeba utracić, aby móc odnaleźć siebie?

Trzy kobiety. Trzy historie. Jedna nadzieja.

A jaka jest Twoja opowieść?

KINO MOK ZAWIERCIE

17.10 piątek
16:30 KOCI DOMEK GABI: FILM
18:00 KOCI DOMEK GABI: FILM
18:30 CHOPIN, CHOPIN !
20:00 SEKS DLA OPORNYCH (MSK) BILET
18.10 sobota
14:00 KOCI DOMEK GABI: FILM 16:00 SEKS DLA OPORNYCH (MSK) BILET
18:00 KOCI DOMEK GABI: FILM
20:00 CHOPIN, CHOPIN !
19.10 niedziela
14:00 KOCI DOMEK GABI: FILM
16:00 SEKS DLA OPORNYCH
18:00 KOCI DOMEK GABI: FILM
20:00 CHOPIN, CHOPIN !
20.10 poniedziałek
16:30 KOCI DOMEK GABI: FILM
18:00 KOCI DOMEK GABI: FILM
18:30 CHOPIN, CHOPIN !
20:00 SEKS DLA OPORNYCH
21.10 wtorek
16:30 KOCI DOMEK GABI: FILM
18:00 KOCI DOMEK GABI: FILM
18:30 CHOPIN, CHOPIN !
20:00 SEKS DLA OPORNYCH
22.10 środa
16:30 KOCI DOMEK GABI: FILM
18:00 KOCI DOMEK GABI: FILM
18:30 CHOPIN, CHOPIN !
20:00 SEKS DLA OPORNYCH
23.10 czwartek
14.00 KOCI DOMEK GABI: FILM
16.00 SEKS DLA OPORNYCH
18.00 KOCI DOMEK GABI: FILM
20.00 CHOPIN, CHOPIN !
24.10 piątek
17:00 CHOPIN, CHOPIN !
17:15 KOCI DOMEK GABI: FILM
19:15 SEKS DLA OPORNYCH
19:30 FRANZ KAFKA
25.10 sobota
17:00 CHOPIN, CHOPIN !
17:15 KOCI DOMEK GABI: FILM 19:15 SEKS DLA OPORNYCH 19:30 FRANZ KAFKA
26.10 niedziela
14:00 KOCI DOMEK GABI: FILM
16:00 SEKS DLA OPORNYCH
18:00 CHOPIN, CHOPIN !20:15 FRANZ KAFKA
https://www.mok.pl

KINO MOK MYSZKÓW

TRIUMF SERCA 17.10.2025 - 18.10.25 godz. 18:00
TRIUMF SERCA 19.10.25 godz. 16:00
DOM DOBRY 07.11.25 godz.18:00
DOM DOBRY 09.11.25 godz.17:00
DOM DOBRY 09.11.25 godz. 19:00
DOM DOBRY 21.11.25 i 23.11.25 godz. 17:00
MINISTRANCI 21.11.25 - 23.11.25 godz.19:00
MINISTRANCI 28.11.25 - 30.11.25 godz. 18:00

Kiedy Gośka (Agata Turkot) poznaje w internecie Grześka (Tomasz Schuchardt), jest przekonana, że to w końcu Ten Jedyny. Grzesiek wariuje na jej punkcie, obsypuje kwiatami, oświadcza się w Wenecji. To musi być miłość, prawda? Ale na tym perfekcyjnym obrazku szybko zaczynają pojawiać się rysy. Wkrótce ich wspólny dom staje się dla Gośki najniebezpieczniejszym z miejsc.
Dramat
REŻYSER: Wojciech Smarzowski Polska 2025

Bajkowe Niedziele w Poraju

19 października Godzina: 16:00. Miejsce: Sala widowiskowo-kinowa „Bajka", Poraj, ul. Piłsudskiego 9 Wstęp: Wolny!

Prelekcja Klubu Miłośników Ziemi Zawierciańskiej

W piątek, 17 października o godz. 16:00 w małej sali kinowej (sala 203) Miejskiego Ośrodka Kultury w Zawierciu odbędzie się spotkanie Klubu Miłośników Ziemi Zawierciańskiej.

Tematem spotkania będzie Oddział GL-PPS, AK Stanisława Wencla „Twardego" w niepublikowanych zdjęciach i relacjach. Prelekcję wygłosi Krzysztof Pałęga – Przewodnik i Regionalista. Wstęp wolny. Organizatorzy serdecznie zapraszają wszystkich zainteresowanych historią regionu.

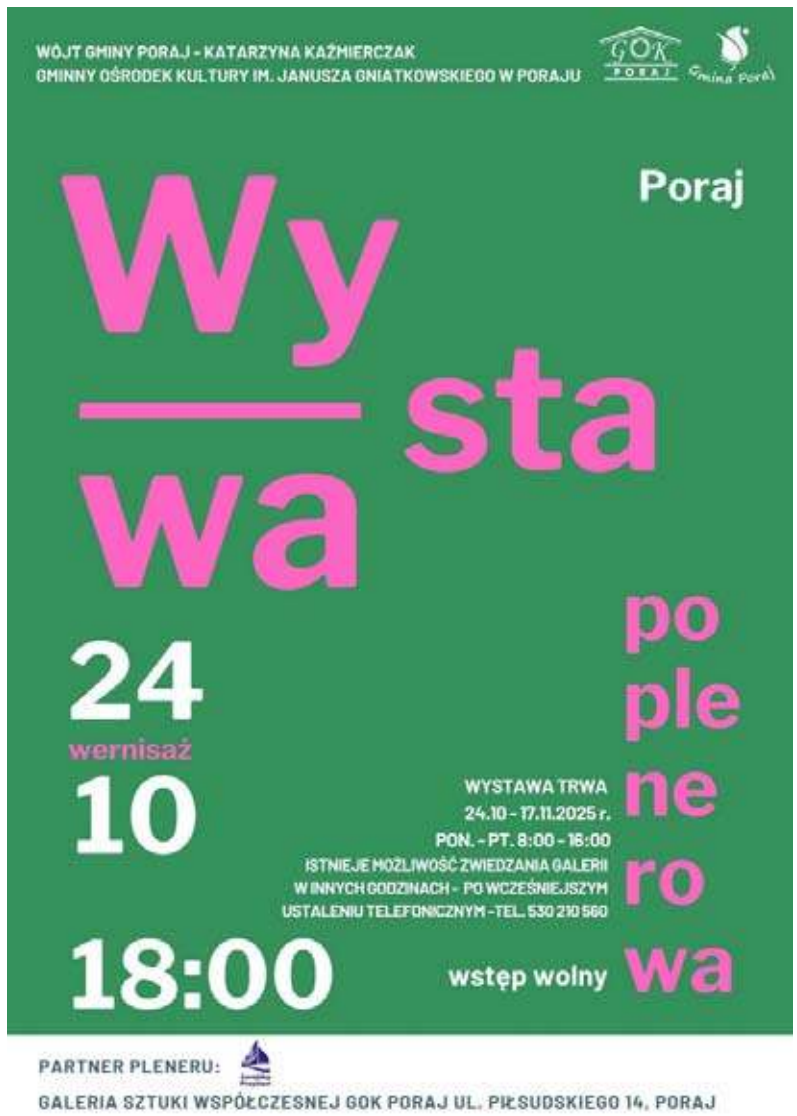

eprasa.pl d4c426c4ba

Piłka nożna, III liga Śląska Lubliniec – Częstochowa, grupa 2

AMATOR GOLCE GÓRĄ W MECZU NA SZCZYCIE

(Powiat myszkowski, zawierciański) W ubiegły weekend drużyny z naszego regionu grające w III lidze śląskiej rozegrały spotkania dziesiątej kolejki. W niej w sobotę 11 października LKS Skalniak Kroczyce przegrał na wyjeździe z LKS-em Amatorem Golce 2:1, a KS Warta Poraj przegrał wyjazdowe spotkanie z KS-em Unią Kalety 5:0. Natomiast w niedzielę 12 października LKS Zieloni Żarki wygrali wyjazdowy mecz z KS-em Płomień w Lgocie Małej 2:1.

W ubiegły weekend drużyny z naszego regionu grające w III lidze śląskiej rozegrały spotkania dziesiątej kolejki. W niej w sobotę 11 października LKS Skalniak Kroczyce przegrał na wyjeździe z LKS-em Amatorem Golce 2:1. Do przerwy to Skalniak prowadził 1:0 po golu w 41 minucie Roberta Białego. Jednak w drugiej połowie bramki zdobywali już tylko gospodarze. Oba trafienia dla Amatora Golce zaliczył Mykhailo Kozynenko, który trafiał do bramki Kroczyc w 75 i 80 minucie.

A KS Warta Poraj przegrał wyjazdowe spotkanie z KS-em Unią Kalety 5:0. Do przerwy Unia Kalety prowadziła 2:0 po golach Kaspra Bagsika w 35 minucie i Adama Kosmały w 44 minucie. A w drugiej połowie na listę strzelców wpisali się jeszcze Piotr Bolacki w 75 minucie, Adam Kuś w 79 minucie oraz Damian Zuber w 83 minucie.

Natomiast w niedzielę 12 października LKS Zieloni Żarki wygrali wyjazdowy mecz z KS-em Płomień w Lgocie Małej 2:1. Do przerwy Zieloni przegrywali 1:0 po golu w 12 minucie Jakuba Zielińskiego. Na początku drugiej części spotkania do wyrównania doprowadził Mateusz Niedbała. A gola na wagę zwycięstwo zdobył w 71 minucie Damian Garcarz.

W najbliższy weekend drużyny z naszego regionu grające w III lidze śląskiej rozegrają spotkania jedenastej kolejki. Nasze drużyny swoje mecze rozegrają w sobotę 18 października o godzinie 15:00. KS Warta Poraj podejmie u siebie KS Panki, LKS Skalniak Kroczyce również w meczu domowym zagra z KS-em Unią Kalety, a LKS Zieloni Żarki zmierzy się na własnym stadionie z LKS-em Orzeł Psary – Babienica.

***

KS Unia Kalety - KS Warta Poraj 5:0 (2:0)

Bramki: Kasper Bagsik (35'), Adam Kosmała (44'), Piotr Bolacki (75'), Adam Kuś (79'), Damian Zuber (83').

Żółte kartki: Karol Sobania - Karol Skulimowski.

Składy:

KS Unia Kalety: Paweł Lebek - Kacper Czornik, Adam Kosmała (70' Karol Sobania), Mikołaj Waniek, Mateusz Urbańczyk (70' Damian Zuber), Adam Kuś, Piotr Bolacki (80' Przemysław Pietrek), Szymon Cieślik (70' Kamil Kłosek), Maciej Badura, Kasper Bagsik, Mariusz Urbańczyk. **Trener:** Jarek Neumann.

KS Warta Poraj: Emil Widawski - Kacper Jacak (46' Adam Kamela), Dominik Szecówka (74' Karol Skulimowski), Vladyslav Kolomiiets, Wiktor Syrek, Dominik Cichoń, Kamil Kozieł, Nazarii Hrymaliuk, Patryk Skoczyński, Aleksander Górecki (46' Kacper Podsiedlik), Jakub Tajber (74' Antoni Popiołek). **Trener:** Sebastian Pluta.

***

KS Płomień w Lgocie Małej - LKS Zieloni Żarki 1:2 (1:0)

Bramki: Jakub Zieliński (12') - Mateusz Niedbała (47'), Damian Garcarz (71').

Żółte kartki: Kacper Kokoszczyk, Piotr Szymczak, Mateusz Perliński - Patryk Lach, Szymon Gawęda, Filip Haber.

Składy:

KS Płomień w Lgocie Małej: Andrzej Cieślak - Piotr Szymczak (66' Jan Gładysz), Kyrylo Kaliedin, Natan Ramian, Jakub Meroń, Jakub Zieliński (73' Michał Goniak), Kacper Kokoszczyk, Artur Lenartowski, Mateusz Trybulak (73' Dawid Milejski-Cień), Łukasz Perliński, Mateusz Perliński (82' Oskar Sieradzki). **Trener:** Łukasz Perliński.

LKS Zieloni Żarki: Bartosz Ptak - Konrad Michalak, Mateusz Kopecki, Patryk Lach, Dawid Niedbała, Sebastian Brzegowski (70' Antoni Banaś), Jakub Jędrycha, Mateusz Niedbała (90' Jakub Nowakowski), Damian Garcarz, Szymon Gawęda, Andrzej Karmazin (90' +2' Filip Haber). **Trener:** Daniel Przewieźlik.

***

LKS Amator Golce - LKS Skalniak Kroczyce 2:1 (0:1)

Bramki: Mykhailo Kozynenko (75', 80') - Robert Biały (41').

Żółte kartki: Oskar Foltyński - Juan Jose Castillo Jaramiillo, Oskar Knapik, Santiago Alvis Cortes, Radosław Dudek.

Składy:

LKS Amator Golce: Oskar Foltyński - Dominik Leśniak, Jan Kapral (70' Krystian Kwaśnik), Mateusz Skwarczyński, Szymon Porwisz, Kacper Klekot, Hubert Kwaśnik (75' Piotr Bajor), Mateusz Figzał, Olivier Wolski (65' Adam Płowiec), Mykhailo Kozynenko, Oliwier Małysz. **Trener:** Mariusz Czok.

LKS Skalniak Kroczyce: Kacper Dworak - Oskar Knapik (90' Artur Kondas), Juan Jose Castillo Jaramiillo, Robert Biały, Santiago Alvis Cortes, Dawid Mroziński, Radosław Dudek, Paweł Gajecki, Kacper Bojanek, Yevhenii Oliinyk, Szymon Kiszel. **Trener:** Michał Sołtysik.

Wyniki dziesiątej kolejki w III lidze śląskiej Częstochowa-Lubliniec grupa 2:

LKS Lotnik Kościelec - LKS Pogoń Kłomnice 3:1
LKS Warta Kamieńskie Młyny - LKS Kamienica Polska 2:3
LKS Amator Golce - LKS Skalniak Kroczyce 2:1
KS Unia Kalety - KS Warta Poraj 5:0
KS Panki - KS Stradom Częstochowa 1:0
LKS Orzeł Psary - Babienica - LKS Jedność Boronów 3:3
LKS Sparta Tworóg - GLKS LOT Konopiska 0:3
KS Płomień w Lgocie Małej - LKS Zieloni Żarki 1:2

Aktualna tabela III ligi śląskiej Częstochowa-Lubliniec grupa 2:

1. LKS Amator Golce	10 - 22 - 27:16
2. KS Unia Kalety	10 - 21 - 22:9
3. LKS Zieloni Żarki	9 - 21 - 14:7
4. LKS Skalniak Kroczyce	9 - 20 - 23:12
5. LKS Warta Kamieńskie Młyny	10 - 18 - 23:14
6. LKS Kamienica Polska	9 - 18 - 22:20
7. KS Panki	10 - 16 - 23:20
8. LKS Jedność Boronów	10 - 15 - 26:15
9. GLKS LOT Konopiska	10 - 15 - 25:24
10. LKS Pogoń Kłomnice	10 - 13 - 25:35
11. KS Płomień w Lgocie Małej	9 - 12 - 13:13
12. LKS Lotnik Kościelec	10 - 10 - 21:24
13. KS Warta Poraj	10 - 7 - 11:32
14. LKS Orzeł Psary - Babienica	9 - 5 - 24:36
15. LKS Sparta Tworóg	9 - 5 - 9:23
16. KS Stradom Częstochowa	10 - 4 - 9:17

Zestawy par jedenastej kolejki w III lidze śląskiej Częstochowa-Lubliniec grupa 2:

GLKS LOT Konopiska - LKS Amator Golce
LKS Jedność Boronów - LKS Lotnik Kościelec
LKS Zieloni Żarki - LKS Orzeł Psary – Babienica 18 października, godzina 15:00)
KS Stradom Częstochowa - KS Płomień w Lgocie Małej
KS Warta Poraj - KS Panki (18 października, godzina 15:00)
LKS Skalniak Kroczyce - KS Unia Kalety (18 października, godzina 15:00)
LKS Kamienica Polska - LKS Sparta Tworóg
LKS Pogoń Kłomnice - LKS Warta Kamieńskie Młyny (**tu**), **foto:** profil na FB LKS Amator Golce

reklama

eprasa.pl d4c426c4ba