★ 23 stacje telewizyjne ★ omówienia filmowe ★
telewidz
TYLKO U NAS: PROGRAM TV
16-stronicowy dodatek

Doktor Leszek Marek Krześniak:
Apetyt na słodycze

Nr 1 (685)
7 stycznia 2025 r.
ISSN 2083-960X
nr indeksu 279498
cena 4,00 zł (VAT 5%)
9 772083 960007 01
Numer w sprzedaży do 13 stycznia 2025 r.

TWÓJ eGarwolin.pl PORTAL INFORMACYJNY
Głos
GAZETA POWIATU GARWOLIŃSKIEGO

Z Garwolina na światowe sceny. Tancerki „No Name" podsumowują rok 2024

STR. 12-13

W NUMERZE:

GM. GARWOLIN
Elżbieta Radziej została dyrektorem Powiatowego Centrum Kultury i Promocji w Miętnem STR. 2

GARWOLIN
W wieku 93 lat zmarł doktor Stanisław Żochowski, wieloletni lekarz chirurg, związany z garwolińskim szpitalem STR. 2

GM. SOBOLEW
Pani Kamila zarejestrowała dwa wilki przechodzące blisko jej posesji. Nagranie, które udostępniła w sieci, wywołało poruszenie STR. 3

POWIAT
W Kletni doszło do tragicznego wypadku drogowego, w wyniku którego zmarł 80-letni pieszy, mieszkaniec powiatu STR. 3

ŁASKARZEW
Rada miasta przyjęła budżet na 2025 r., w którym aż 18 mln zł przeznaczono na inwestycje STR. 9

GM. PILAWA
Drogi, wodociągi i kanalizacja, teren przy PKP, oświetlenie, świetlice, obiekty sportowe, a nawet lodowisko znalazły się w budżecie na 2025 r. STR. 10

GM. BOROWIE
Zaplanowano rozbudowę budynku SP ZOZ w Borowiu, która pochłonie 3,65 mln zł STR. 10

MIESZKAŃCY PRZEŻYWAJĄ GEHENNĘ

Nikt nie może im pomóc?

Mieszkańcy jednego z bloków na osiedlu Kościuszki w Garwolinie od lat zmagają się z uciążliwym problemem, który skutecznie odbiera im spokój. Powodem ich gehenny jest zachowanie lokatorki i współwłaścicielki jednego z mieszkań. - Agata całe życie piła. Były przerwy, przestawała i znów zaczynała - relacjonują sąsiedzi

Fot. poglądowe

STR. 7

W ogniu stracili cały dorobek życia

Rodzina Gajdów z Leonowa przeżywa ogromną tragedię. W wyniku pożaru stracili cały swój dorobek. W internecie ruszyła zbiórka oraz poruszający apel ich syna, który prosi o wsparcie dla rodziców

OSP KSRG Maciejowice

STR. 5

Strzelał do kota! W ciele zwierzęcia znaleziono aż 10 śrutów!

W Żelechowie doszło do aktu przemocy wobec zwierząt. Ktoś oddał strzały w kierunku kota o imieniu Łatek, pozostawiając w jego ciele aż 10 śrutów. Sprawą zajmuje się policja

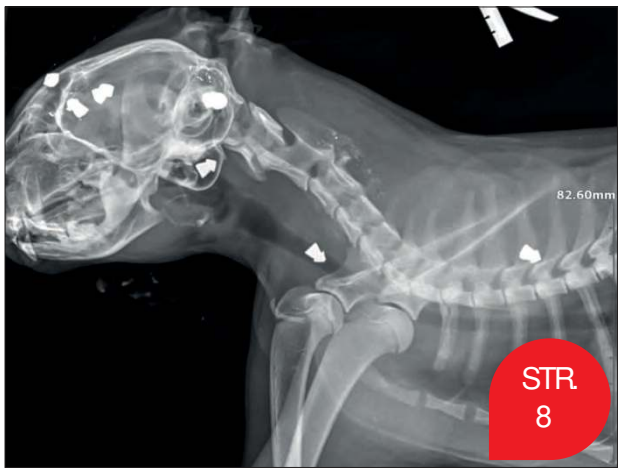

STR. 8

Nowa szefowa Dworku

garwolin-starostwo.pl

Elżbieta Radziej (druga z lewej) została uhonorowana tytułem honorowym „Zasłużony dla Powiatu Garwolińskiego" w dziedzinie kultury i sztuki. Na zdjęciu z posłem Grzegorzem Woźniakiem, przewodniczącym rady powiatu Norbertem Wilbikiem oraz starostą Iwoną Kurowską

Elżbieta Radziej została dyrektorem Powiatowego Centrum Kultury i Promocji w Miętnem. Na tym stanowisku zastąpiła Annę Lewandowską

Nowa dyrektor została wyłoniona w drodze konkursu. Swoje obowiązki pełni od 27 grudnia.

DOŚWIADCZONA ANIMATORKA KULTURY

Elżbieta Radziej to zasłużona animatorka kultury z ponad 26-letnim doświadczeniem w tej dziedzinie, z czego 12 lat spędziła na stanowisku kierowniczym w Gminnym Domu Kultury w Sobolewie. Na przestrzeni lat dała się poznać jako osoba pełna pasji, inicjatywy i zaangażowania w działalność kulturalną.
Była inicjatorką i kierowniczką znanego Zespołu Ludowego z Gończyc, który zdobył liczne nagrody i wyróżnienia. Założyła również Klub Seniora „Pogodni" w Sobolewie, a obecnie prowadzi zespół artystyczny „Co w duszy gra". Jej działalność obejmuje tworzenie scenariuszy, opraw muzycznych, scenografii i kostiumów, a także organizację wydarzeń kulturalnych dla osób w każdym wieku.
Za swoją pracę i wkład w rozwój kultury Elżbieta Radziej została uhonorowana wieloma wyróżnieniami, w tym: tytułem honorowym „Zasłużony dla Powiatu Garwolińskiego" w dziedzinie kultury i sztuki, odznaką honorową „Meritis Pro Familia", przyznaną przez minister rodziny i polityki społecznej **Marlenę Maląg**, dyplomem honorowym nadanym przez ministra kultury i dziedzictwa narodowego **Piotra Glińskiego**.
Objęcie stanowiska dyrektora Powiatowego Centrum Kultury i Promocji w Miętnem to kolejny etap w jej karierze zawodowej. Elżbieta Radziej zastąpiła na tym stanowisku Annę Lewandowską.

JS

ZMARŁ DOKTOR STANISŁAW ŻOCHOWSKI

21 grudnia 2024 r., w wieku 93 lat, zmarł doktor Stanisław Żochowski, wieloletni lekarz chirurg, związany przez dekady z Oddziałem Chirurgicznym Szpitala Powiatowego w Garwolinie

Dr Stanisław Żochowski (1931 - 2024)

Dr **Stanisław Żochowski** urodził się 22 listopada 1931 roku. W 1956 roku ukończył Akademię Medyczną w Warszawie, po czym rozpoczął swoją długą i bogatą karierę w służbie zdrowia. Od 1962 roku był związany zawodowo ze Szpitalem Powiatowym w Garwolinie, gdzie pracował jako lekarz Oddziału Chirurgicznego i Poradni Chirurgicznej.
Specjalizację z chirurgii ukończył w 1968 roku, jednak już wcześniej, tuż po studiach, zdobył specjalizację z epidemiologii. Dzięki temu mógł pełnić funkcję kierownika Stacji Epidemiologiczno-Sanitarnej.
W trakcie swojej kariery dr Żochowski pełnił funkcje zastępcy ordynatora Oddziału Chirurgicznego oraz zastępcy kierownika Podstawowej Opieki Zdrowotnej.

CENIONY LEKARZ I KOLEGA

Podczas wieloletniej pracy na Oddziale Chirurgicznym dr Stanisław Żochowski zyskał opinię doskonałego lekarza, cieszącego się uznaniem i szacunkiem zarówno pacjentów, jak i przełożonych, kolegów lekarzy oraz współpracowników. Zapamiętano go jako osobę koleżeńską, pełną taktu i doskonale odnajdującą się w pracy zespołowej. Jego działalność pozostawiła trwały ślad w środowisku medycznym Garwolina.

UROCZYSTOŚCI POGRZEBOWE

Pożegnanie śp. doktora Stanisława Żochowskiego odbyło się 30 grudnia 2024 roku. Msza święta pogrzebowa rozpoczęła się o godzinie 11:00 w Kolegiacie Przemienienia Pańskiego w Garwolinie. Po uroczystościach ciało zmarłego zostało złożone na Cmentarzu Bródnowskim w Warszawie.

JS

Ruszyło przyjmowanie wniosków o „rentę wdowią"

Od 1 stycznia ZUS rozpoczął przyjmowanie wniosków o tzw. rentę wdowią

Umożliwia ona pobieranie dwóch różnych świadczeń w określonych procentach, przy czym jedno z nich to renta rodzinna po zmarłym małżonku. Pierwsze wypłaty połączonych świadczeń rozpoczną się 1 lipca 2025 roku. Aby uzyskać prawo do zwiększonego świadczenia, wniosek należy złożyć do końca lipca 2025 roku.
Prawo do tzw. renty wdowiej będzie przysługiwać wdowom i wdowcom, którzy mają ustalone prawo do renty rodzinnej.
- *W przypadku, gdy dotychczas nie ubiegali się oni o przyznanie renty rodzinnej, ponieważ wiedzieli, że świadczenie po współmałżonku byłoby mniej korzystne, powinni najpierw złożyć wniosek na formularzu ERR. Następnie, do 31 lipca 2025 r., należy złożyć wniosek o ustalenie zbiegu świadczeń z rentą rodzinną, korzystając z druku ERWD. Taka kolejność ułatwi rozpatrzenie wniosku o połączenie obu świadczeń w 2025 r. Podobna sytuacja dotyczy osób pobierających rentę rodzinną, które nigdy nie wnioskowały o przyznanie własnej emerytury* - informuje **Wojciech Ściwiarski**, rzecznik prasowy ZUS w województwie mazowieckim.
Wysokość sumy świadczeń ustalonych w zbiegu nie może przekroczyć trzykrotności kwoty najniższej emerytury (obecnie 5 342,88 zł brutto).
Zbieg praw do świadczeń może być przyznany w dwóch wariantach:
- 100% renty rodzinnej i 15% własnego świadczenia albo
- 100% własnego świadczenia i 15% renty rodzinnej.
Od 1 stycznia 2027 r. 15% zostanie zwiększone do 25% drugiego świadczenia.

PRAWO DO „RENTY WDOWIEJ"

Aby nabyć prawo do „renty wdowiej", należy spełnić łącznie określone wymagania:
- mieć co najmniej 60 lat (dla kobiet) lub 65 lat (dla mężczyzn),
- do dnia śmierci małżonka pozostawać z nim we wspólności małżeńskiej,
- nabyć prawo do renty rodzinnej po zmarłym małżonku nie wcześniej niż w dniu ukończenia 55 lat w przypadku kobiety lub 60 lat w przypadku mężczyzny,
- nie być obecnie w związku małżeńskim.
- *W przypadku, gdy wdowa lub wdowiec nie spełnia jedynie jednego z warunków dotyczących prawa do co najmniej dwóch świadczeń, a ZUS posiada wiedzę, że został złożony wniosek o drugie świadczenie, Zakład wstrzyma się z wydaniem decyzji odmownej do czasu podjęcia rozstrzygnięcia w sprawie tego drugiego świadczenia* - wyjaśnia rzecznik.
Renta rodzinna to nie tylko świadczenie wypłacane przez ZUS, ale także renta, którą wypłacają inne instytucje emerytalne lub rentowe np. renta rodzinna dla rolników, wojskowa renta rodzinna oraz policyjna renta rodzinna.

Inf. pras. ZUS, oprac.ur

W tych miejscowościach nie będzie prądu

PGE Dystrybucja informuje o planowanych wyłączeniach prądu na terenie naszego powiatu w najbliższym czasie

8 stycznia: godz. 9:00-14:00
- Garwolin, ul. Wiejska od nr 16 do 42 oraz od 91 do 93
- Goźlin Mały od nr 1 do 50

8 stycznia: godz. 9:15-14:15
- Piastów od nr 25 do 30, oraz od nr 106 do 108

9 stycznia: godz. 9:00-12:00
- Antoniówka Wilczkowska
- Antoniówka Świerżowska
- Przewóz
- Kochów
- Kobylnica
- Uchacze od nr 50 do 58
- Maciejowice, ul. Kochowska numery nieparzyste od 25 do 53, ul. Spokojna, ul. Poprzeczna, ul. Łąkowa, ul. Wspólna, ul. Cmentarna, ul. Bankowa, ul. Przewozińska od nr 18 do 43, ul. Zaciszna, Trans Gaz
- Oblin od nr 1 do 63

9 stycznia: godz. 12:00-14:00
- Maciejowice, ul. Przewozińska, ul. Kozia, ul. Niecała, ul. Rynek numery nieparzyste od 9 do 39

10 stycznia: godz. 9:00-14:00
- Sobolew, ul. Kościuszki od nr 38 do 54, bar Daktyl, poczta, ul. Klonowa, ul. Maciejowicka od nr 45 do 57, ul. Aroniowa, ul. Lipowa cała ulica + dwa ośrodki zdrowia
- Ochodne od nr 1 do 19
- Elżbietów nr 6

10 stycznia: godz. 10:00-12:00
- Maciejowice ul. Kochowska numery nieparzyste od 25 do 53, numery parzyste od 36 do 56, ul. Spokojna, ul. Łąkowa, ul. Poprzeczna, ul. Wspólna
- Kochów od nr 15 do 17D

14 stycznia: godz. 8:30-11:30
- Maciejowice ul. Lubelska od nr 27 do 74, ul. Polna od nr 2 do 14, ul. Browarna od nr 1 do 15, ul. Kochowska od nr 1 do 32, Stacja Paliw, firma Fenix, sklep Biedronka, Okręgowa Stacja Kontroli Pojazdów, Sklep Mrówka

14 stycznia: godz. 9:00-14:00
- Pilawa ul. Letniskowa nr 10
- Wola Żelechowska od nr 45 do 60

14 stycznia; godz. 9:15-14:15
- Gocław ul. 3 Maja nr 1 do 5A oraz fabryka drzwi

TWÓJ Głos GAZETA POWIATU GARWOLIŃSKIEGO
eGarwolin.pl

REDAGUJE ZESPÓŁ: Michał Gawryołek - redaktor naczelny, tel. 505 049 181, e-mail: michal@twojglos.pl;
Jarosław Staszczuk - zastępcaca red. naczelnego, tel. 606 851 510, e-mail: staszczuk@twojglos.pl;
Urszula Ruta - tel. 514 180 801, e-mail: ula.ruta@egarwolin.pl;
Tomasz Kępka - tel. 511 192 743, e-mail: tomaszkepka@twojglos.pl;
Andrzej Ciosek - tel. 508 184 701; **Hubert Gawryołek** - 512 238 153
DZIAŁ SPORTU: Mariusz Nastalski - tel. 502 443 010, e-mail: sport@twojglos.pl
WSPÓŁPRACUJĄ: podkom. Małgorzata Pychner - oficer prasowy KPP w Garwolinie; **mł. bryg. Tomasz Biernacki** - p.o. komendanta powiatowego PSP w Garwolinie; **Nadleśnictwo Garwolin**; **Adam Zboina** - prezes Mazowieckiego Związku Hodowców i Producentów Trzody Chlewnej
SKŁAD I ŁAMANIE: Marek Kurdziałek, Michał Gawryołek
WYDAWCA: Firma Wydawnicza Michał Gawryołek, ul. Mazowiecka 22, 08-400 Garwolin
DRUK: Drukarnia AGORA w Warszawie, nakład 3356 egz.
REDAKCJA: GARWOLIN: ul. Mazowiecka 22, 08-400 Garwolin, tel. 500 413 026, e-mail: redakcja@twojglos.pl
REKLAMĘ ZAMÓWISZ:
tel. 503 993 383; e-mail: reklama@twojglos.pl, w biurze radekcji - Garwolin, ul. Mazowiecka 22

eprasa.pl d53694ecce

» NAGRAŁA WILKI BLISKO DOMU:

„STRACH ODPROWADZAĆ DZIECI NA AUTOBUS"

Pani Kamila zarejestrowała dwa wilki przechodzące blisko jej posesji. Nagranie, które udostępniła w sieci, wywołało poruszenie. Kobieta, mama trójki dzieci, przyznaje, że obawia się teraz odprowadzać je na autobus

Mieszkanka miejscowości Kownacica w gminie Sobolew ostrzega przed wilkami, które zbliżają się do posesji. W celu zwrócenia uwagi na problem opublikowała w sieci nagranie, na którym widać dwa wilki.

BYŁY NAPRAWDĘ DUŻE

- Nagranie pochodzi z 28 grudnia. To pierwszy raz, kiedy udało mi się uchwycić wilki na filmie. Już wcześniej mój mąż wydawał się je widzieć o podobnej porze i w tym samym miejscu, ale były daleko, więc trudno było stwierdzić, czy to rzeczywiście wilki, a nie psy. Tym razem przechodziły przez naszą działkę bardzo powoli, co pozwoliło mi je nagrać - relacjonuje pani Kamila.

Na nagraniu nie widać wilków zbyt wyraźnie, co wynika z zamontowanej w oknie siatki, przez którą obraz jest lekko rozmazany.

- Były naprawdę duże. Psy w okolicy szczekały bardzo głośno. Już od kilku nocy słychać było naszego psa i sąsiadów, jak reagowały, jakby coś zauważyły - dodaje.

POJAWIŁ SIĘ STRACH

Widok wilków za oknem wzbudził u kobiety strach.

- Wystraszyłam się. Mam trójkę dzieci, z czego dwoje jeździ spod domu autobusem do szkoły. Teraz boję się odprowadzać je na autobus i czekać z nimi - przyznaje pani Kamila.

Nagranie i opowieść pani Kamili wywołały poruszenie wśród mieszkańców i internautów. - Niech ludzie poodpinają psy z łańcuchów, bo to łatwy kąsek dla wilków - skomentowała jedna z osób pod postem.

WILKI BLISKO DOMÓW BUDZĄ EMOCJE

Nagranie z Kownacicy to kolejny przypadek, kiedy wilki zbliżają się do ludzkich siedzib. Takie sytuacje budzą emocje, ale również pytania o bezpieczeństwo mieszkańców i ich zwierząt. Czy wilki stanowią realne zagrożenie? Na to pytanie szukamy odpowiedzi w Nadleśnictwie Garwolin. Leśnik Jakub Błędowski wyjaśnia kwestie związane z tymi drapieżnikami. Czytaj na str. 4

ur

Potrącony 80-latek zmarł w szpitalu

W Kletni (gmina Stężyca) doszło do tragicznego wypadku drogowego, w wyniku którego zmarł 80-letni pieszy, mieszkaniec powiatu garwolińskiego

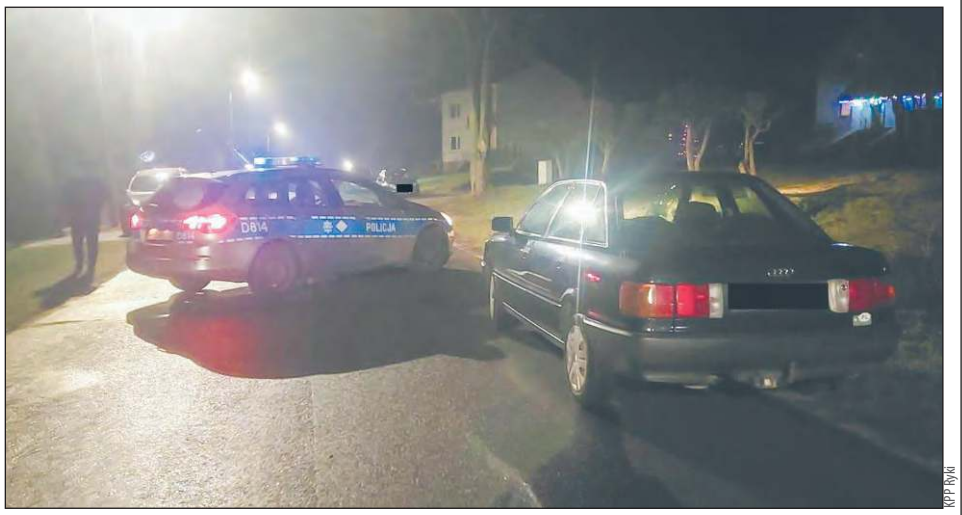

KPP Ryki

Ze wstępnych ustaleń wynika, że 67-letni kierowca audi potrącił 80-letniego pieszego. W wyniku zdarzenia pieszy doznał poważnych obrażeń. Zmarł po przewiezieniu do szpitala

Do zdarzenia doszło w poniedziałek, 30 grudnia, po godzinie 16:00. Dyżurny komisariatu w Dęblinie otrzymał zgłoszenie o wypadku na drodze powiatowej w Kletni. Na miejsce natychmiast skierowano policjantów oraz służby ratownicze.

- Ze wstępnych ustaleń wynika, że 67-letni kierowca audi, również mieszkaniec powiatu garwolińskiego, potrącił 80-letniego pieszego. W wyniku zdarzenia pieszy doznał poważnych obrażeń. Pomimo natychmiastowej pomocy medycznej i przewiezienia do szpitala, jego życia nie udało się uratować - poinformował aspirant **Łukasz Filipek**, oficer prasowy Komendy Powiatowej Policji w Rykach.

Policjanci zabezpieczyli miejsce zdarzenia, a droga była zablokowana przez kilka godzin. Obecnie śledczy prowadzą postępowanie, mające na celu wyjaśnienie wszystkich okoliczności i przyczyn tego tragicznego wypadku.

- 2 stycznia w zakładzie medycyny sądowej została przeprowadzona sekcja zwłok i oczekujemy na jej wyniki - oznajmia Ziemowit Sułek, prokurator rejonowy w Rykach. Wiadomo, że kierowca audi był trzeźwy.

Funkcjonariusze apelują do wszystkich uczestników ruchu drogowego o rozwagę oraz przestrzeganie przepisów.

ur

Nowe stawki opłaty śmieciowej

Urząd Gminy Górzno poinformował o zmianie stawek opłat za gospodarowanie odpadami komunalnymi, które obowiązują od 1 stycznia

Od początku 2025 roku miesięczna opłata za gospodarowanie odpadami komunalnymi wynosić będzie:

25,00 zł od osoby, pod warunkiem selektywnego zbierania i odbierania odpadów. **75,00 zł** od osoby w przypadku niewypełnienia obowiązku selektywnej zbiórki odpadów.

ZNIŻKI DLA KOMPOSTUJĄCYCH BIOODPADY

Zgodnie z uchwałą, właściciele nieruchomości jednorodzinnych, którzy kompostują bioodpady w przydomowych kompostownikach i nie przekazują ich do Punktu Selektywnej Zbiórki Odpadów Komunalnych (PSZOK), mogą skorzystać z częściowego zwolnienia z opłaty. W takim przypadku miesięczna stawka opłaty wyniesie: **20,00 zł** od osoby zamieszkującej nieruchomość. Aby skorzystać z ulgi, konieczne jest wcześniejsze zaznaczenie tej informacji w deklaracji.

Zmienione stawki opłat obowiązują na podstawie dotychczas złożonych deklaracji. Nie ma potrzeby składania nowej deklaracji, chyba że nastąpi zmiana danych mających wpływ na wysokość opłaty, takich jak liczba mieszkańców w wyniku narodzin, zgonu lub zmiany miejsca zamieszkania.

TERMINY PŁATNOŚCI

Każdy właściciel nieruchomości otrzyma przed pierwszym terminem płatności zawiadomienie o wysokości opłaty, obliczonej na podstawie nowej stawki i danych z deklaracji.

Opłat należy dokonywać w podanych terminach: I kwartał - do 15 marca, II kwartał - do 15 maja, III kwartał - do 15 września, IV kwartał - do 15 listopada.

m

Potrącenie na pasach. 25-latek trafił do szpitala

W Nowy Rok, na ul. Warszawskiej w Łaskarzewie, doszło do wypadku w rejonie przejścia dla pieszych. 25-letni pieszy z obrażeniami ciała został przewieziony do szpitala

1 stycznia, o godzinie 17:59, Komenda Powiatowa Policji w Garwolinie otrzymała zgłoszenie o potrąceniu pieszego przez samochód osobowy w Łaskarzewie.

- Ze wstępnych ustaleń wynika, że 45-letnia kobieta kierująca kią, w rejonie przejścia dla pieszych, potrąciła 25-letniego mężczyznę. W wyniku zdarzenia pieszy doznał obrażeń ciała i trafił do szpitala - poinformowała podkom. **Małgorzata Pychner**, asystent ds. prasowo-informacyjnych komendanta powiatowego policji w Garwolinie.

Kierująca pojazdem była trzeźwa, jednak policjanci zdecydowali się zatrzymać jej prawo jazdy.

- Szczegółowo wyjaśniamy wszystkie okoliczności i przyczyny tego wypadku - dodała rzeczniczka garwolińskiej policji.

Policja przypomina o konieczności zachowania szczególnej uwagi w rejonie przejść dla pieszych, zwłaszcza w godzinach wieczornych, kiedy widoczność jest ograniczona.

ur

Szukasz pracy? Oferujesz zatrudnienie?

Odwiedź nasze grupy na Facebooku:

» **Praca Garwolin, Pilawa, Wilga, Parysów;**

» **Praca Łaskarzew, Maciejowice, Sobolew, Trojanów;**

» **Praca Żelechów, Górzno, Miastków Kościelny, Borowie.**

Grupy prowadzone są przez stronę eGarwolin.

Sprawdź ogłoszenia na naszym portalu: egarwolin.pl

https://egarwolin.pl/ogloszenia/praca/

eGarwolin.pl PORTAL INFORMACYJNY

Uploaded by d53694ecce

WILKI BLISKO DOMÓW BUDZĄ EMOCJE

W ostatnim czasie mieszkańcy powiatu mogli zauważyć wilki przemieszczające się w pobliżu domostw. Czy ich obecność powinna budzić obawy? Dlaczego zbliżają się do ludzkich siedzib? Czy mogą stanowić zagrożenie dla człowieka? Na te pytania odpowiada leśnik Jakub Błędowski

Obserwacje wilków budzą emocje, ale dzięki odpowiedniej wiedzy możemy lepiej zrozumieć ich zachowanie i właściwie reagować na ich obecność w pobliżu ludzkich siedzib (fot. Piotr Mazur)

28 grudnia mieszkanka miejscowości Kownacica w gminie Sobolew, pani Kamila, udostępniła w internecie nagranie przedstawiające dwa wilki przechodzące w pobliżu jej posesji. Kobieta przyznała, że poczuła strach, ponieważ ma trójkę dzieci, z czego dwoje odprowadza na autobus do szkoły (piszemy o tym na str. 3). Czy jej obawy przed wilkami są uzasadnione? Dlaczego te dzikie zwierzęta zbliżają się do domostw? Między innymi te pytania zadaliśmy pracownikowi Nadleśnictwa Garwolin.

CZEGO WILKI SZUKAJĄ W POBLIŻU DOMOSTW?

- Obserwacje wilków na otwartych terenach, szczególnie w pobliżu zabudowań, budzą wiele emocji. Warto jednak zastanowić się, czego wilki w takich miejscach szukają. Odpowiedź jest prosta - jedzenia. W przypadku wilków chodzi o sarny, dziki i jelenie, które często żerują na uprawach rolniczych lub poszukują pożywienia w pobliżu ludzkich siedzib. Badania telemetryczne wykazują, że wilki spędzają dużo czasu na polach, polując. Innym powodem ich obecności w takich miejscach może być nielegalnie porzucona padlina zwierząt gospodarskich. Na terenach rolniczych często można również obserwować młode wilki w dyspersji, czyli w trakcie poszukiwania nowego terytorium - wyjaśnia **Jakub Błędowski**.

KIEDY WILKI MOGĄ BYĆ NIEBEZPIECZNE?

Przypadki agresji wilków wobec ludzi są niezwykle rzadkie, co leśnik stanowczo podkreśla. - *Należy pamiętać, że zdrowe wilki mają wrodzony lęk przed człowiekiem. W ciągu dnia ich wzrok jest stosunkowo słaby, dostrzegają lepiej obiekty poruszające się niż nieruchome. Dlatego mogą przemieszczać się w pobliżu zabudowań, nie postrzegając ich jako zagrożenie. Niemniej jednak, jako duże drapieżniki, wilki mogą stanowić zagrożenie w przypadku choroby, takiej jak wścieklizna* - zaznacza.

CO ROBIĆ, GDY ZNAJDZIEMY SZCZĄTKI PO ŻEROWANIU?

Jeden z czytelników poinformował naszą redakcję, że natknął się w lesie na ślady obecności wilka w postaci szczątków rozszarpanego zwierzęcia. Jak powinniśmy się zachować w takiej sytuacji?

- Szczątki ofiar wilków znajdujemy rzadko, a jeśli już, to są to najczęściej większe zwierzęta, takie jak jelenie czy łosie. W okolicach Garwolina podstawowym pożywieniem wilków są sarny, a po ich żerowaniu często niewiele pozostaje. Jeśli natrafimy na takie szczątki, najlepiej zostawić je w spokoju. To naturalny element zdrowego ekosystemu leśnego - tłumaczy Jakub Błędowski.

Jednocześnie leśnik przypomina, że w związku z występowaniem ASF, w przypadku znalezienia padłych dzików lub ich szczątków należy zgłosić ten fakt do powiatowego lekarza weterynarii.

ur/JS

Bliskie spotkanie z wilkiem

Piotr Mazur, fotograf przyrody, miał wiele okazji, by spotkać wilki w lesie. - Mam to szczęście. Mówią, że spotkanie wilka w lesie to jak wygrana w totolotka. Znam wielu myśliwych, którzy przez lata nie widzieli tego drapieżnika. Wilki unikają kontaktu z ludźmi, nie są nami zainteresowane i czują przed nami respekt - opowiada.

Jednak podczas jednej z wypraw doszło do wyjątkowego zdarzenia. Wilk, którego pan Piotr dostrzegł z odległości kilkuset metrów, niespodziewanie podszedł do niego na zaledwie kilkanaście metrów. - W pierwszej chwili pomyślałem, że wstanę, wilk mnie zobaczy i odejdzie. Ale moja pasja fotograficzna była silniejsza. Zostałem - wspomina. Dzięki tej decyzji udało mu się uchwycić wspaniałe kadry. Po chwili zwierzę odwróciło się i spokojnie odeszło. - Gdy zobaczyłem zdjęcia, byłem niesamowicie szczęśliwy - wyznaje.

Czy czuł strach? - Śnieg wokół mnie się rozpuszczał - odpowiada z uśmiechem. Dopiero po wszystkim zdał sobie sprawę, dlaczego doszło do tak bliskiego kontaktu z wilkiem. - Wcześniej szedłem śladem jeleni i ciągnąłem za sobą ich intensywny zapach. Wilk wyczuł go, dlatego podszedł tak blisko - wyjaśnia pan Piotr.

» O ZDROWIU

Apetyt na słodycze

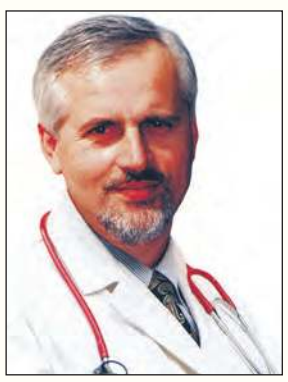

Leszek Marek Krześniak, specjalista chorób wewnętrznych, absolwent Akademii Medycznej w Warszawie. Od ponad 30 lat prowadzi własny gabinet lekarski. Popularyzator wiedzy medycznej w mediach, autor audycji radiowych z cyklu "Minuta dla zdrowia", "Bądź zdrów", "Zioła na działce"

W okresie poświątecznym, gdy tradycyjnie spożywa się różnorodne ciasta, ciasteczka, słodycze, desery i owoce cytrusowe, wiele osób odczuwa nawracającą chęć na ciągłe podjadanie słodkich potraw

Niektórzy odczuwają nieodpartą chęć sięgania po słodycze, często co 2-3 godziny, a czasami nawet w nocy. U części osób spożycie słodkich potraw poprawia nastrój i przywraca energię do działania. Jednak efekt ten jest krótkotrwały, co sprawia, że szybko ponownie sięgają po słodycze. Jeśli zaczniemy dzień od słodkiego posiłku, to już po dwóch godzinach pojawia się kolejna ochota na coś słodkiego, co może utrzymywać się przez cały dzień.

Nieodparta chęć spożywania słodkich pokarmów może sygnalizować problemy z gospodarką węglowodanową lub wskazywać na ryzyko rozwoju cukrzycy, nawet jeśli przez długi czas badania cukru na czczo nie wykazują podwyższonych poziomów. Osoby regularnie spożywające duże ilości słodyczy często zmagają się z nadwagą lub otyłością. U takich osób nierzadko diagnozuje się również nadciśnienie tętnicze, a z czasem rozwijają się choroby takie jak choroba wieńcowa, miażdżyca i inne schorzenia przewlekłe.

W takich przypadkach badanie tolerancji glukozy, czyli tzw. krzywa cukrowa, może pomóc zidentyfikować przyczynę problemów zdrowotnych. Tradycyjnie badanie to wykonywano za pomocą glukometru, pobierając krew na czczo oraz co pół godziny przez dwie godziny po spożyciu 75 g glukozy. Taka obserwacja pozwalała na potwierdzenie rozwiniętej cukrzycy.

Jednakże rozszerzenie badania do dziewięciu pomiarów w ciągu czterech godzin pozwala na dokładniejsze wykrycie nie tylko rozwijającej się cukrzycy, ale również stanów niedocukrzenia (hipoglikemii). Obecnie, dzięki nowoczesnym technologiom, możliwe jest stosowanie niedrogich sensorów do pomiaru glukozy, które zakłada się na skórę. Urządzenie wykonuje pomiary co pięć minut, a ich wyniki można wygodnie odczytać na telefonie lub komputerze, dostarczając znacznie więcej cennych informacji.

Dzięki tym rozwiązaniom można wdrażać odpowiednią dietę i aktywnie przeciwdziałać rozwojowi cukrzycy.

Nadmierny apetyt na słodycze może być również związany z zaburzeniami równowagi bakteryjnej w jelitach, czyli dysbakteriozą. W takich przypadkach miejsce pożytecznych bakterii zajmują drożdżaki (grzyby), co prowadzi do różnych dolegliwości. Mogą one objawiać się wzdęciami, nadmiernym tworzeniem się gazów, bólami brzucha oraz uczuciem ciągłego zmęczenia. Osoby z tym problemem często mają trudności z utratą wagi. Dodatkowo ich język bywa pokryty białym nalotem, a na skórze mogą pojawiać się zmiany, szczególnie w obszarach takich jak stopy, pachwiny czy pod piersiami u kobiet.

Obfite białe upławy u kobiet mogą być jednym z objawów drożdżycy. Drożdżaki, które rozwinęły się w organizmie, prowokują nas do sięgania po kolejne porcje słodyczy. Wiele osób, nieświadomie poddając się tym impulsom, sięga po batoniki, czekolady czy ciastka, często nawet w nocy. Po krótkim czasie znów odczuwają potrzebę spożycia czegoś słodkiego.

Niektóre osoby zmagają się z takimi objawami przez wiele lat. Nadmierny rozwój drożdżaków w przewodzie pokarmowym, drogach moczowych czy narządach rodnych może być sygnałem poważnych zaburzeń gospodarki węglowodanowej. Może to wskazywać na utajoną lub już rozwiniętą cukrzycę.

Leszek Marek Krześniak, www.drkrzesniak.pl

eprasa.pl d53694ecce

DRAMAT RODZINY GAJDÓW! W OGNIU STRACILI CAŁY DOROBEK ŻYCIA

Rodzina Gajdów z Leonowa przeżywa ogromną tragedię. W wyniku pożaru stracili cały swój dorobek

OSP KSRG Podłęż

W akcji gaśniczej uczestniczyło aż 10 zastępów straży pożarnej. Mimo szybkiej interwencji, straty państwa Renaty i Stanisława Gajdów są ogromne

W internecie ruszyła zbiórka oraz poruszający apel ich syna, Cezarego, który prosi o wsparcie dla rodziców.

TRAGEDIA W LEONOWIE

Do dramatycznego zdarzenia doszło w czwartek, 2 stycznia, o godzinie 17. Do Stanowiska Kierowania KP PSP w Garwolinie wpłynęło zgłoszenie o pożarze w miejscowości Leonów (gmina Maciejowice). Ogień objął murowaną oborę z drewnianą konstrukcją dachu, pokrytą blachą. Do obory przylegała również stodoła.

- *W budynku znajdowały się zwierzęta (21 sztuk bydła), które udało się bezpiecznie ewakuować. Strażacy zabezpieczyli teren, oświetlili miejsce zdarzenia, a następnie skierowali jeden prąd wody w obronie oraz pięć prądów w natarciu na płonące budynki, co pozwoliło na całkowite ugaszenie pożaru* - poinformował st. kpt. **Piotr Filipek**, rzecznik prasowy Komendy Powiatowej Państwowej Straży Pożarnej w Garwolinie.

„W KILKA MINUT STRACILI WSZYSTKO CO MIELI"

W akcji gaśniczej uczestniczyło aż 10 zastępów straży pożarnej. Mimo szybkiej interwencji, straty państwa **Renaty** i **Stanisława Gajdów** są ogromne.

Syn gospodarzy, **Cezary**, rozpoczął zbiórkę na platformie **Pomagam.pl**, prosząc o pomoc dla rodziców. - *2 stycznia wydarzyła się ogromna tragedia, która dotknęła moją rodzinę. W kilka minut stracili wszystko, co mieli* - mówi Cezary. - *Całe pomieszczenie gospodarcze pochłonął ogromny ogień. Wraz z budynkiem spłonęły wszystkie maszyny potrzebne do codziennej pracy w gospodarstwie. Moi rodzice zostali bez niczego.*

KAŻDA ZŁOTÓWKA SIĘ LICZY!

Rodzina Gajdów utrzymywała się z pracy na gospodarstwie, które teraz przestało istnieć. - *Po tej tragedii moi rodzice nie mają możliwości kontynuowania pracy w rolnictwie. Dlatego zwracam się z prośbą do wszystkich ludzi o dobrych sercach o pomoc. Każda złotówka się liczy!* - apeluje Cezary Gajda, wyrażając jednocześnie ogromną wdzięczność za każdą formę wsparcia.

PAMIĘTAJMY, DOBRO POWRACA!

Rodzinę Gajdów w tej trudnej chwili można wesprzeć na platformie Pomagam.pl, gdzie utworzona jest zbiórka: **Stracenie całego dorobku życia**. Razem możemy pomóc im odbudować to, co stracili.

ur

REKLAMA

Zakwaski
do JOGURTU DOMOWEGO

Zestawy:

2. Dla dzieci od 6 mies.
BIFIVIT x2, TWARÓG, ACIDOLAKT

4. Dla kobiet w ciąży i karmiących
JOGURT 2x, TWARÓG, PROBIO

5. Dla poprawy odporności
PROBIO, IMU, BIFIVIT, VITALAKT

6. Dla odchudzających się
ACIDOLAKT, FIT &SLIM, JOGURT, VITALAKT

7. Dla sportowców
JOGURT, KEFIR, TWARÓG, VITALAKT

8. Dla seniorów
ENTERO, JOGURT, KEFIR, TWARÓG

14. Dla odbudowy mikroflory
JOGURT, BIFIVIT, PROBIO, SIMBILAKT + L

Zamówienia: www. gama-tech.pl
www.jogurt-domowy.pl
tel. +48 600-58-99-79

Pożar naczepy tira na S17. Cztery zastępy straży pożarnej w akcji

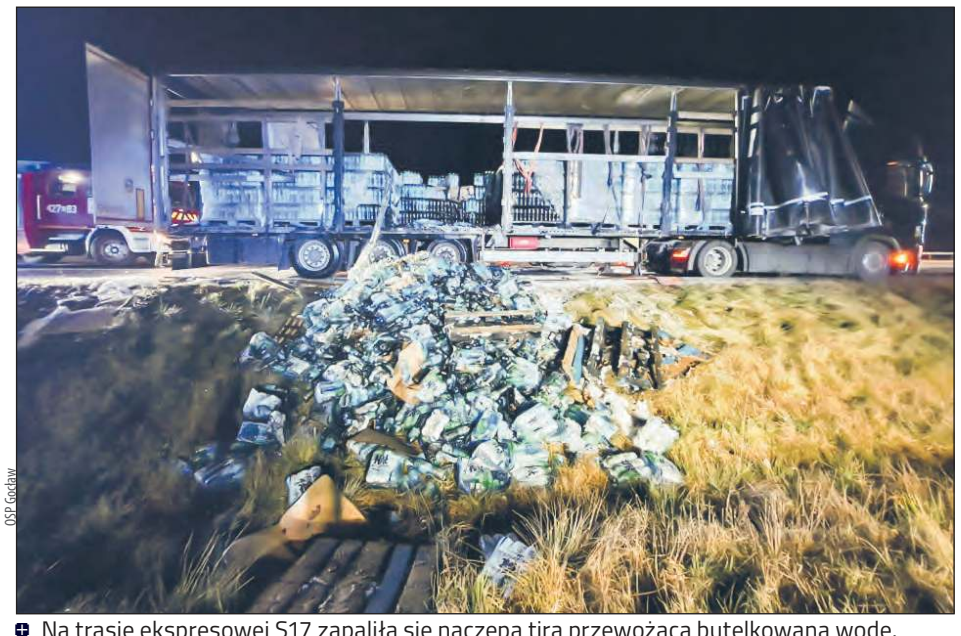

OSP Gocław

Na trasie ekspresowej S17 zapaliła się naczepa tira przewożąca butelkowaną wodę. Akcja czterech zastępów straży trwała ponad dwie godziny

W nocy 2 stycznia doszło do groźnego pożaru naczepy tira na trasie ekspresowej S17 w pobliżu miejscowości Gocław (gmina Pilawa). Zdarzenie miało miejsce na pasie w kierunku Warszawy

Zgłoszenie o pożarze wpłynęło do Stanowiska Kierowania Komendy Powiatowej PSP w Garwolinie po godzinie 3 w nocy. Po przybyciu na miejsce Kierujący Działaniem Ratowniczym stwierdził, że ogniem objęta jest naczepa tira przewożąca butelkowaną wodę.

- *Działania straży pożarnej polegały na zabezpieczeniu i oświetleniu miejsca zdarzenia oraz podaniu dwóch prądów piany ciężkiej w natarciu, co pozwoliło na opanowanie pożaru. Następnie naczepa została przelana i sprawdzona za pomocą kamery termowizyjnej. Nie stwierdzono dalszego zagrożenia* - informuje st. kpt. **Piotr Filipek**, rzecznik prasowy Komendy Powiatowej PSP w Garwolinie.

Na czas prowadzenia działań ratowniczych ruch na pasie w kierunku Warszawy został całkowicie wstrzymany. Akcja strażaków trwała ponad dwie godziny i wymagała zaangażowania jednostek z JRG PSP Garwolin, a także Ochotniczych Straży Pożarnych z Gocławia, Puznówki i Lipówek. Na miejscu obecna była również policja, która zabezpieczała teren.

ur

eprasa.pl d53304006

Odeszli od nas

20 grudnia 2024 r. zmarła
Helena
MISIAK
z Oronnego
przeżyła 93 lata

21 grudnia 2024 r. zmarł
Stanisław Jan
ŻOCHOWSKI
z Garwolina
przeżył 93 lata

21 grudnia 2024 r. zmarła
Stanisława
ZAJĄC
z Garwolina
przeżyła 86 lat

22 grudnia 2024 r. zmarł
Krzysztof Stanisław
ZABIEGLIŃSKI
z Sulbin
przeżył 50 lat

22 grudnia 2024 r. zmarł
Leszek Bartłomiej
WESOŁOWSKI
z Korytnicy
przeżył 52 lata

22 grudnia 2024 r. zmarła
Aleksandra
DZIWISZEK
z Sulbin
przeżyła 99 lat

22 grudnia 2024 r. zmarła
Janina
GAC
z Wygody
przeżyła 90 lat

24 grudnia 2024 r. zmarła
Janina
ZAWIEŚNICKA
z Sulbin
przeżyła 84 lata

24 grudnia 2024 r. zmarł
Mariusz
ŁUBIAN
Unina-Kolonii
przeżył 49 lat

25 grudnia 2024 r. zmarł
Jerzy
SZOPA
z Domaszewa
przeżył 68 lat

26 grudnia 2024 r. zmarła
Genowefa
CIEŚLUK
z Wilgi
przeżyła 85 lat

26 grudnia 2024 r. zmarł
Ryszard
BRYCH
ze Starego Puznowa
przeżył 68 lat

26 grudnia 2024 r. zmarła
Janina
RÓŻYCKA
z Jaźwin
przeżyła 87 lat

26 grudnia 2024 r. zmarła
Eugenia Marianna
KASPERCZYK
z Gończyc
przeżyła 88 lat

27 grudnia 2024 r. zmarła
Bogumiła Wacława
STANISZEWSKA
z Trzcianki
przeżyła 92 lata

27 grudnia 2024 r. zmarł
Józef
MATUSZEWSKI
z Sobolewa
przeżył 65 lat

28 grudnia 2024 r. zmarła
Jadwiga
MŁOT
z Woli Rębkowskiej
przeżyła 88 lat

28 grudnia 2024 r. zmarła
Stanisława
WIĄZOWSKA
z Trojanowa
przeżyła 96 lat

28 grudnia 2024 r. zmarła
Wiesława
NIEZGODA
z Elżbietowa
przeżyła 82 lata

29 grudnia 2024 r. zmarła
Teresa
BOGUSZ
z Władysławowa
przeżyła 68 lat

29 grudnia 2024 r. zmarł
Andrzej
NIEDŹWIECKI
z Wilkowyi
przeżył 61 lat

29 grudnia 2024 r. zmarła
Leokadia
WIŚNIEWSKA
z Sobolewa
przeżyła 96 lat

30 grudnia 2024 r. zmarł
Marian
ZYGADŁO
Ostrożenia
przeżył 76 lat

30 grudnia 2024 r. zmarła
Ewa Anna
OPAŁKA
z Woli Żelechowskiej
przeżyła 75 lat

31 grudnia 2024 r. zmarła
Kazimiera
ZIENDALSKA
z Sobolewa
przeżyła 95 lat

1 stycznia 2025 r. zmarł
Janusz
PŁATEK
z Ostrożenia Drugiego
przeżył 62 lata

2 stycznia 2025 r. zmarł
Bogusław
PIEKARNIAK
z Maciejowic
przeżył 60 lat

2 stycznia 2025 r. zmarł
Michał
KOT
z Trąbek
przeżył 42 lata

2 stycznia 2025 r zmarł
Zdzisław Stanisław
WIŚNIEWSKI
z Gocławia
przeżył 83 lata

3 stycznia 2025 r. zmarł
Piotr Jakub
KOT
z Garwolina
przeżył 46 lat

3 stycznia 2025 r. zmarł
Marek Stanisław
GÓŹDŹ
z Sobolewa
przeżył 65 lat

epradio.pl d53b4ecce

MIESZKAŃCY PRZEŻYWAJĄ GEHENNĘ. NIKT NIE MOŻE IM POMÓC?

Mieszkańcy jednego z bloków na osiedlu Kościuszki w Garwolinie od lat zmagają się z uciążliwym problemem, który skutecznie odbiera im spokój. Powodem ich gehenny jest zachowanie lokatorki i współwłaścicielki jednego z mieszkań. - Agata całe życie piła. Były przerwy, przestawała i znów zaczynała - relacjonują sąsiedzi

Od początku 2024 roku, do 9 grudnia, policja interweniowała pod wskazanym adresem aż 15 razy

Ich cierpliwość jest na wyczerpaniu. - *Stoi pod sklepem, żebrze, zaczepia nawet uczniów. Ludzie dają jej pieniądze, napije się, położy w kurtce spać. Łóżko zaszczane, kurtka zaszczana. Przedrzemie się, przetrzeźwieje i wychodzi z powrotem* - opisują sytuację, która stała się codziennością.

Mieszkańcy nie kryją frustracji z powodu ciągłych libacji, awantur, odwiedzin podejrzanych osób oraz brudu i fetoru, który roztacza się na klatce schodowej.

- *Syn sprowadza sobie meneli, Agata swoich. Nie ma tu ciszy. Jeden wielki burdel* - mówią rozgoryczeni mieszkańcy.

Ich opowieści ukazują skalę problemu. - *Nawet dzika świnia była u nich. Było o tym głośno nawet w mediach ogólnopolskich* - wspominają.

Warunki panujące na klatce schodowej są trudne do opisania. - *Dobrze, że nie umówiliśmy się przedwczoraj. Tak śmierdziało, że nie wszedłby pan do klatki* - mówi jedna z mieszkanek.

Inna relacja szokuje jeszcze bardziej. - *Ona robi w gacie, szczy. Stoi na klatce, tam nasra, naszczy. Wymazany był kaloryfer, ściana, bo chyba bierze ręką i o ścianę. Były palce z gównem widoczne...* - opowiadają, nie kryjąc frustracji i oburzenia.

Mieszkańcy przywołują również reakcje kobiety na ich skargi: - *Jak ludzie mówią, że śmierdzi, to mówi: „to nie wąchać”* - przywołują jej słowa.

Sytuacja regularnie wymaga interwencji policji, jednak mieszkańcy mają wrażenie, że działania służb niewiele zmieniają. - *11 października była u nich burda, podczas której kijem bejsbolowym miała być pobita jakaś dziewczyna. Policja jednak nikogo nie zatrzymała* - opowiadają.

MIESZKAŃCY SĄ SFRUSTROWANI

Mieszkańcy są sfrustrowani brakiem skutecznej pomocy w rozwiązaniu ich problemu. - *Za nic nie płacą, żyją jak chcą. Gaz mają odcięty, światło na kartę. Opieka społeczna nie interesuje się nimi. Daje środki finansowe, ale nie zajmuje się Agatą. Opieka i policja popatrzą i wychodzą, a my cierpimy dalej* - uważają.

Ich zdaniem ani MOPS, ani policja, ani zarząd wspólnoty nie są w stanie zaradzić tej sytuacji. Dodatkowym problemem jest fakt, że mieszkanie formalnie ma aż siedmiu współwłaścicieli.

Podczas rozmowy z mieszkańcami uwagę zwracają uszkodzone drzwi do mieszkania lokatorki, które się nie zamykają.

Rozmawiamy z siostrą kobiety, jedną ze współwłaścicielek mieszkania. Przyznaje, że współczuje sąsiadom i chce im pomóc, ale jej starania do tej pory nie przyniosły efektu.

Za poprzedniego burmistrza rodzina otrzymała lokal zastępczy, ale pani Agata nie zgodziła się na przeprowadzkę. Nasza rozmówczyni była kilkukrotnie u obecnej burmistrz z prośbą o mieszkanie zastępcze. - *Pani burmistrz rozkłada ręce, chociaż urzędniczka od spraw mieszkaniowych mówiła, że się da* - opowiada.

Siostra dodaje, że syn kobiety ma sądowy nakaz eksmisji z klauzulą wykonalności, jednak to nie rozwiązuje problemu. - *Komornik może go wyprowadzić, ale on w każdej chwili może wrócić pod pretekstem pomocy matce* - zauważa.

- *Chciałabym, żeby ktoś pomógł nam na tyle, aby Agata mogła znaleźć lokal zastępczy, a w mieszkaniu został zrobiony porządek. Nikt obcy nie ma prawa tu przebywać. Ludzie powinni mieć możliwość spokojnego, normalnego życia* - podkreśla siostra kobiety.

BOJĄ SIĘ O BEZPIECZEŃSTWO

Administrator bloku na osiedlu Kościuszki, **Waldemar Blachowicz-Szeląg**, nie przebiera w słowach, opisując warunki panujące w jednym z mieszkań.

- *Tam jest - w krótkich żołnierskich słowach - nasrane, naszczane, narzygane. Nie ma co owijać w bawełnę i upiększać* - mówi wprost. Przywołuje historie burd, bijatyk, a nawet trzymania w mieszkaniu małego dzika, o czym swego czasu pisały media.

Administrator wspomina o problemach, jakie dotykają sąsiednie mieszkania. - *Sąsiedzi pod nimi zostali trzykrotnie zalani. Sufit wygląda, jakby przesiąkały wszystkie nieczystości. Smród na klatce jest niemiłosierny. To jest gehenna* - relacjonuje.

Jak dodaje, problemem są także tzw. „goście” zapraszani przez lokatorów mieszkania. - *Często zdarza się, że na klatkach schodowych śpią osoby z marginesu społecznego. Ich wizyty wiążą się z aktami wandalizmu. Boimy się o swoje bezpieczeństwo* - mówi Blachowicz-Szeląg.

Wspólnota musi wynajmować firmę sprzątającą, aby uprzątnęła mocz, kał i inne nieczystości. Rachunek za te usługi przypisywany jest do mieszkania, którego dług wynosi już prawie 30 tys. zł. - *Czasem MOPS przelewa środki na opłaty. Poza tym nikt inny nie płaci. Dług z miesiąca na miesiąc rośnie, a pozostali mieszkańcy opłacają za tę panią wodę, prąd czy naprawy* - wyjaśnia administrator.

- *Wszyscy mamy dość, nie tylko mieszkańcy z tej klatki, ale całego bloku* - podkreśla Waldemar Blachowicz-Szeląg. Wspomina, że obok bloku znajduje się ciąg pieszy prowadzący do szkoły, a lokatorka niejednokrotnie zaczepiała dzieci, spała przed blokiem, a nawet obnażała się.

Zapytany, jakie kroki może podjąć jako administrator, wyjaśnia, że jego głównym narzędziem działania jest powiadamianie policji. - *Współdziałamy z naszym dzielnicowym, który wspomaga nas jak tylko może. Policja też jest bezsilna w niektórych przypadkach* - zauważa.

DWIE SPRAWY W SĄDZIE

Podjęto także próby współpracy z innymi instytucjami. - *Byliśmy na rozmowach w MOPS-ie i urzędzie miasta. Tam też niewiele mogą zrobić, bo mieszkanie jest własnością prywatną. Odwiedziliśmy również sanepid, gdzie omawialiśmy zagrożenie epidemiologiczne i sanitarne* - relacjonuje Blachowicz-Szeląg. Jednak sanepid wyjaśnił, że jako instytucja nie ma prawa wejść do mieszkania bez wizji lokalnej, przeprowadzonej przy udziale policji i MOPS-u.

Administrator skierował dwie sprawy do sądu. Pierwsza dotyczy długu i została złożona w sądzie w Garwolinie. Druga, bardziej skomplikowana, trafiła do Sądu Okręgowego w Siedlcach. Dotyczy sprzedaży mieszkania w drodze licytacji na podstawie art. 16 ustawy o własności lokali. - *Według tego przepisu takiej osobie nie należy się lokal zastępczy* - wyjaśnia.

Jednak sprawa może toczyć się długo, a jej wynik pozostaje niepewny.

Jednym z głównych problemów jest fakt, że mieszkanie ma aż siedmiu współwłaścicieli. - *Za każdym razem, gdy wysyłamy zawiadomienia czy wezwania do zapłaty, wszystkie siedem osób musi otrzymać korespondencję. Jedna z pań wykazuje zainteresowanie rozwiązaniem sprawy, ale w praktyce niewiele zostało zrobione* - przyznaje administrator.

- *Na dzisiaj sprawa nie ma rozwiązania. Nikt nie chce nam pomóc. Każdy się odżegnuje i mówi, żeby działały zarząd i wspólnota. A my możemy działać jedynie w ramach istniejących przepisów* - podsumowuje Blachowicz-Szeląg.

KILKANAŚCIE INTERWENCJI POLICJI W MINIONYM ROKU

Od początku 2024 roku, do 9 grudnia, policja interweniowała pod wskazanym adresem aż 15 razy. - *Dostępne środki prawne zapobiegające konfliktom sąsiedzkim są przewidziane przez prawo cywilne, administracyjne oraz prawo wykroczeń. Zakłócanie spokoju, porządku publicznego oraz spoczynku nocnego jest wykroczeniem. W takich przypadkach policjanci sporządzają wnioski o ukaranie i kierują je do sądu. Sąd może orzec wobec osób zakłócających spokój karę aresztu, ograniczenia wolności lub grzywnę* - wyjaśnia podkom. **Małgorzata Pychner**, oficer prasowy Komendy Powiatowej Policji w Garwolinie.

Anonimowe zgłoszenie z 11 października dotyczyło bójki na klatce schodowej w bloku nr 57. - *Policjanci sprawdzili klatkę, jednak nikogo tam nie zastali. Wylegitymowali i rozpytali osoby znajdujące się w pobliżu bloku, które nie potwierdziły, że doszło do bójki* - relacjonuje podkom. Pychner.

Rzeczniczka informuje, że wobec kobiety związanej z tym adresem w 2024 roku prowadzono 12 spraw o kradzieże sklepowe. W części przypadków nałożono na nią grzywnę, a w innych sąd orzekał karę ograniczenia wolności z obowiązkiem wykonywania nieodpłatnej kontrolowanej pracy na cele społeczne.

Policja podjęła kroki wobec kobiety, kierując sprawę do Miejskiego Ośrodka Pomocy Społecznej oraz Miejskiej Komisji Rozwiązywania Problemów Alkoholowych. Rzeczniczka podkreśla jednak, że nie ma możliwości skierowania osoby uzależnionej na przymusowe leczenie.

- *Zgodnie z obowiązującymi przepisami, osoby w stanie nietrzeźwości, które swoim zachowaniem dają powód do zgorszenia w miejscu publicznym, mogą zostać doprowadzone do izby wytrzeźwień, podmiotu leczniczego, lub do miejsca zamieszkania. W przypadku doprowadzenia do miejsca zamieszkania, osoba taka nie ponosi kosztów, z wyjątkiem ewentualnej grzywny za popełnione wykroczenie* - wyjaśnia podkom. Pychner. Policjantka dodaje, że postępowanie eksmisyjne jest możliwe jedynie w przypadku wydania odpowiedniego wyroku lub postanowienia. - *Eksmisję może przeprowadzić wyłącznie komornik* - zaznacza.

MOPS KOMENTUJE SPRAWĘ

Miejski Ośrodek Pomocy Społecznej w Garwolinie krótko odnosi się do sytuacji. - Osoby uzależnione od alkoholu kierowane są do Miejskiej Komisji Rozwiązywania Problemów Alkoholowych, która wnioskuje do sądu o zastosowanie obowiązku poddania się leczeniu odwykowemu w przypadku, kiedy osoba sama nie podejmuje leczenia - wyjaśnia kierownik MOPS, **Izabella Kliczek**.

Pomoc z MOPS udzielana jest wyłącznie na wniosek osoby zainteresowanej. - *Osobom nadużywającym alkoholu Miejski Ośrodek Pomocy Społecznej nie udziela pomocy pieniężnej* - zaznacza Kliczek.

Burmistrz **Marzena Świeczak** przyznaje, że opisywana sytuacja jest niewątpliwie trudna, ale nie jest wystarczającą podstawą do przyznania lokalu socjalnego, jeżeli osoba ta ma własne prawo do lokalu. - *Jako urząd musimy działać zgodnie z prawem. Przyznawanie lokali socjalnych odbywa się na podstawie ściśle określonych przepisów. W przypadku współwłaściciela mieszkania, który ma możliwość korzystania z tego mieszkania, nie spełnia on podstawowych kryteriów do otrzymania lokalu socjalnego. Dysponuje on bowiem własnym tytułem prawnym do nieruchomości* - wyjaśnia.

SYTUACJA CHWILOWO SIĘ USPOKOIŁA?

Pomimo wielokrotnych prób, nie udało się skontaktować z kobietą. Ponownie skontaktowaliśmy się z jej siostrą, która wyjaśniła, że obecnie kobieta przebywa na odwyku i nie ma przy sobie telefonu. Siostra poinformowała również, że wymieniła drzwi do mieszkania. - *Na razie się trochę uspokoiło* - przyznaje.

Sąsiedzi przyznają, że z jednej strony rzeczywiście jest spokojniej. Z drugiej wskazują, że osoby przychodzące wcześniej do kobiety teraz potrafią przesiadywać na klatce schodowej. - *Liczymy na to, że jeśli zostanie zmieniony kod techniczny w domofonie, to skończą się ich wizyty* - mówią. Czy kolejny odwyk przyniesie rezultat i całkowicie skończą się problemy mieszkańców?

JS

epuzzle.pl d53b94ece

STRZELAŁ DO KOTA. W CIELE ZWIERZĘCIA ZNALEZIONO AŻ 10 ŚRUTÓW!

W Żelechowie doszło do aktu przemocy wobec zwierząt. Ktoś oddał strzały w kierunku kota o imieniu Łatek, pozostawiając w jego ciele aż 10 śrutów. Sprawą zajmuje się policja

W Żelechowie doszło do aktu przemocy wobec zwierząt. Ktoś oddał strzały w kierunku kota o imieniu Łatek, pozostawiając w jego ciele aż 10 śrutów. Sprawą zajmuje się policja

O zdarzeniu poinformował w mediach społecznościowych mieszkaniec ulicy Kochanowskiego w Żelechowie. - Publikuję ten post, żebyście wiedzieli, że na ulicy Kochanowskiego mieszka jakiś sadysta, który znęca się nad zwierzętami - napisał mężczyzna. - *W wigilijny poranek znalazłem na podwórku mojego kota w tragicznym stanie. Początkowo myślałem, że został potrącony przez samochód, ale okazało się, że się myliłem* - relacjonuje.

Po wizycie u weterynarza ujawniono szokującą prawdę: w ciele kota znajdowało się aż 10 śrutów z wiatrówki. - *Strzały oddano z bliskiej odległości. Kilka śrutów utkwiło w głowie. Kot żyje, ale ma trudności z chodzeniem i czeka go operacja* - opowiada właściciel Łatka. Śruty mają zostać usunięte chirurgicznie.

Mężczyzna udostępnił w internecie zdjęcia, które pokazują miejsca, w których utkwiły śruty. Sprawa została zgłoszona policji. - *Życzę sprawcy, aby poczuł ten sam ból, co to niewinne stworzenie* - nie kryje oburzenia właściciel kota.

POLICJA PROWADZI ŚLEDZTWO

Informację o zgłoszeniu potwierdziła podkom. **Małgorzata Pychner**, asystent ds. prasowo-informacyjnych komendanta powiatowego policji w Garwolinie. - *Właścicielka kota poinformowała funkcjonariuszy z miejscowego posterunku o postrzeleniu zwierzęcia, najprawdopodobniej z wiatrówki. Policjanci wyjaśniają okoliczności tego zdarzenia* - poinformowała policjantka.

Sprawcy tego okrutnego czynu grozi do 3 lat pozbawienia wolności za naruszenie przepisów o ochronie zwierząt.

JS

NASI NAJMŁODSI MIESZKAŃCY

Maciej, Róża, Aleksandra, Czarek, Karol, Maria, Nela, Michał, Julia, Marika, Klara i Kamila. Poznajcie naszych nowych mieszkańców. We współpracy ze stroną „Rodzę w Garwolinie" publikujemy zdjęcia noworodków z garwolińskiego szpitala. Gratulujemy szczęśliwym rodzicom

Maciej urodził się 22 grudnia 2024 r. o godz. 21:45. Ważył 3270 g i mierzył 52 cm. Jest synem Moniki i Damiana Majkutów z Korzeniowa

Róża urodziła się 22 grudnia 2024 r. o godz. 6:15. Ważyła 3450 g i mierzyła 55 cm. Jest córką Wiolety Kruszewskiej i Sebastiana Janowskiego z Lucina

Aleksandra urodziła się 23 grudnia 2024 r. o godz. 22:10. Ważyła 3440 g i mierzyła 54 cm. Jest córką Katarzyny Wawer-Wilczek i Pawła Wilczka z Krystyny

Czarek urodził się 23 grudnia 2024 r. o godz. 12:15. Ważył 3590 g i mierzył 53 cm. Jest synem Wioletty i Radosława Juścińskich z Łomnicy

Karol urodził się 23 grudnia 2024 r. o godz. 3:56. Ważył 3660 g i mierzył 53 cm. Jest synem Agnieszki i Daniela Brzozowskich z Garwolina

Maria urodziła się 24 grudnia 2024 r. o godz. 15:25. Ważyła 3750 g i mierzyła 56 cm. Jest córką Agnieszki i Krzysztofa Melerów ze Strycha

Nela urodziła się 24 grudnia 2024 r. o godz. 12:00. Ważyła 2950 g i mierzyła 51 cm. Jest córką Pauliny i Radosława Krupopów z Garwolina

Michał urodził się 24 grudnia 2024 r. o godz. 11:40. Ważył 3200 g i mierzył 53 cm. Jest synem Karoliny i Rafała Garbarczyków z Gończyc

Julia urodziła się 24 grudnia 2024 r. o godz. 20:08. Ważyła 3180 g i mierzyła 54 cm. Jest córką Katarzyny i Arkadiusza Prusów z Władysławowa

Marika urodziła się 31 grudnia 2024 r. o godz. 2:15. Ważyła 3070 g i mierzyła 54 cm. Jest córką Anny Gryglak-Ciszewskiej i Jakuba Ciszewskiego z Górzna

Klara urodziła się 1 stycznia 2025 r. o godz. 19:35. Ważyła 3100 g i mierzyła 54 cm. Jest córką Aleksandry i Macieja Wysockich z Garwolina

Kamila urodziła się 1 stycznia 2025 r. o godz. 14:30. Ważyła 3240 g i mierzyła 52 cm. Jest córką Katarzyny i Tomasza Sankowskich z Trojanowa

Rodzą w Garwolinie

We współpracy ze stroną **Rodzę w Garwolinie** oraz ze **Szkołą Rodzenia SPZOZ w Garwolinie** publikujemy zdjęcia noworodków z garwolińskiej porodówki, która jest coraz częściej wybierana nie tylko przez mieszkanki powiatu garwolińskiego, ale także powiatów ościennych, w tym m.in. powiatu ryckiego. Przyszłe mamy przyciąga tutaj profesjonalna, ciepła i życzliwa opieka personelu oraz stale polepszające się warunki porodu. Położne dbają o to, by ta chwila była bardzo intymna i wyjątkowa dla każdej kobiety.

eprasa.pl d53694ecce

BUDŻET POWIATU UCHWALONY. JAKIE INWESTYCJE W BIEŻĄCYM ROKU?

Drogi, budowa strażnicy PSP, zakup autobusów, nowoczesny sprzęt dla szpitala - to tylko niektóre z planowanych inwestycji zapisanych w budżecie powiatu garwolińskiego na 2025 rok

W 2025 roku na budowę strażnicy PSP rada powiatu przeznaczyła 9 mln zł. Zakończenie I etapu inwestycji przewidziano na koniec lutego bieżącego roku

Dochody powiatu ustalono na ponad **255 mln zł**, a wydatki na przeszło **261 mln zł**, co oznacza planowany deficyt w wysokości **5,8 mln zł**. Starosta **Iwona Kurowska** podkreśliła, że w budżecie przewidziano **53,7 mln zł** na inwestycje, przy niewielkim zadłużeniu wynoszącym **3,15 mln zł**, które zostanie przeznaczone na spłatę obligacji przypadających na 2025 rok.

Na koniec przyszłego roku poziom zadłużenia powiatu pozostanie stabilny i wyniesie 19,6% dopuszczalnego wskaźnika. - *Pomimo ograniczeń wynikających z braku rządowych programów wsparcia, udało się utrzymać rekordowy poziom inwestycji dzięki oszczędnemu gospodarowaniu środkami. W budżecie na 2025 rok na wydatki majątkowe zaplanowaliśmy 21 mln zł z własnych środków, co stanowi wzrost o 50% w porównaniu do 2024 roku* - podkreśliła starosta.

Na inwestycje przeznaczono prawie 54 mln zł, z czego znacząca część trafi na transport i łączność. Najważniejsze projekty to drogi powiatowe - 18 mln zł, w tym: kontynuacja przebudowy dróg między Garwolinem a Górznem w ramach Polskiego Ładu (11,5 mln zł), modernizacja drogi Trojanów - Babice - Skruda z mostem na rzece Swarzyna (2,7 mln zł), projektowanie mostu na Wiśle (1,8 mln zł). W budżecie zabezpieczono także środki na opracowanie dokumentacji przebudowy dróg Uchacze - Strych - Malamówka - Mościska oraz drogi nr 17 Mroków - Stare Zadybie (łącznie 75 tys. zł). Zostanie zrealizowany drugi etap drogi Wilga - Celejów (wkład własny: 994 tys. zł). W planie zapisano także 470 tys. zł na drogę DK 17 Mierżączka - Reducin - Choiny - Łąki.

Inne zadania w budżecie powiatu: zakup autobusów niskoemisyjnych - początek projektu o wartości 37 mln zł, na który w 2025 roku przeznaczono 7,5 mln zł; rewitalizacja terenu dworca PKS w Garwolinie - 400 tys. zł; budowa strażnica PSP - 9 mln zł; rozbudowa strzelnicy w ZS nr 1 w Garwolinie - 1 mln zł.

SPRZĘT DLA SZPITALA

Szpital powiatowy otrzyma 780 tys. zł na doposażenie, które obejmie zakup laparoskopu dla bloku operacyjnego, wysokospecjalistycznego łóżka porodowego oraz urządzenia do kriochirurgii dla poradni dermatologicznej. Dodatkowo powiat przeznaczy 1,3 mln zł na remont Dworku w Miętnem. W budżecie zaplanowano również 15 mln zł na budowę hali sportowej przy Zespole Szkół Ponadpodstawowych w Żelechowie.

Podczas sesji 18 grudnia starosta Iwona Kurowska podkreśliła prorozwojowy charakter budżetu. - *Inwestujemy w przyszłość, a jednocześnie dbamy o ochronę dziedzictwa kulturowego powiatu. To ambitny plan, który - mam nadzieję - uda się zrealizować w pełni, a być może nawet rozszerzyć o kolejne projekty* - zaznaczyła.

Uchwała budżetowa została przyjęta 21 głosami „za", przy dwóch wstrzymujących się. W sesji uczestniczył również poseł **Grzegorz Woźniak**, który pogratulował radnym uchwalenia ambitnego budżetu.

JS

Ponad 26 mln zł na inwestycje w Garwolinie

Rada Miasta Garwolina przyjęła uchwałę budżetową na 2025 rok. W planach jest kontynuacja rozpoczętych zadań oraz realizacja nowych

- *Dochody miasta wyniosą 144 mln zł, wydatki 141 mln zł, z czego na inwestycje przeznaczymy ponad 26 mln zł. Rok 2025 będzie kontynuacją rozpoczętych działań, a także czasem realizacji nowych zadań, mających na celu dalszy rozwój naszego miasta* - zapowiada burmistrz Marzena Świeczak.

RONDO PRZY SHELLU

12 mln zł przeznaczono na drogi. W tym na poprawę dostępności komunikacyjnej na terenie miasta zapisano 8 853 597 zł (w tym dotacja z samorządu województwa i Polskiego Ładu). Pod tą nazwą kryje się rondo przy Shellu, ulice Konarskiego, Diamentowa, Zamojska, Narutowicza, Szymanowskiego i Sikorskiego oraz chodniki na al. Legionów i ul. Lubelskiej. Na II etap modernizacji drogi dojazdowej do gruntów rolnych w rejonie ul. Księżnej Anny Mazowieckiej i ul. Cichej przeznaczono 960 tys. zł (w tym dotacja z urzędu marszałkowskiego). Do budżetu wpisano budowę i przebudowę chodników przy ul. Polskiej, Narutowicza oraz na terenach rekreacyjnych Zarzecze (300 tys. zł), budowę ul. Kolonia Henryków (100 tys. zł) oraz budowę i przebudowę dróg i chodników na terenie miasta za 1 mln 670 tys. zł (w tym 1 mln zł dotacji z samorządu województwa).

Miasto zamierza także przygotować projekty pod kolejne inwestycje drogowe. Zaplanowało wykonanie dokumentacji projektowej ul. Modrzewskiego, Moniuszki, Chopina, Mikulskiego, łącznika pomiędzy Polną a Akacjową (100 tys. zł), wykonanie projektu wzmocnienia mostu na rzece Wildze (60 tys. zł) oraz wykonanie dokumentacji projektowej ul. Granitowej i Marmurowej (20 tys. zł).

SAMOCHÓD SŁUŻBOWY

W ramach wzmocnienia krajowego systemu cyberbezpieczeństwa miasto planuje zakupić agregat prądotwórczy, serwer z oprogramowaniem i dodatkową macierzą dyskową przeznaczoną na kopie, urządzenie zabezpieczające sieć przed atakami i nieuprawnionym dostępem oraz urządzenie zapobiegające niekontrolowanemu przesyłaniu i udostępnianiu danych - łącznie ponad 400 tys. zł.

W planach jest zakup samochodu służbowego (160 tys. zł) oraz dofinansowanie zakupu samochodu rozpoznawczo - ratowniczego dla Komendy Powiatowej Państwowej Straży Pożarnej (20 tys. zł).

W ramach projektu Interreg NEXT Polska - Ukraina „Wspólnie dla bezpieczeństwa w obszarze transgranicznym" będą zakupione agregat i specjalna przyczepa ekologiczno-powodziowa dla OSP Garwolin (387 tys. zł, w tym dotacja z Unii Europejskiej). Z kolei w ramach Interreg NEXT Polska - Ukraina „Poprawa transgranicznego systemu ochrony środowiska w mieście Garwolin i gminie Siedlce w Polsce oraz w mieście Brody na Ukrainie poprzez rozwój infrastruktury kanalizacyjnej" -zaplanowano budowę kanalizacji sanitarnej na ul. Akacjowej, Rataja i Klonowej (3,3 mln zł).

AŻ 5,7 MLN ZŁ NA INWESTYCJE W OŚWIATĘ

Aż 5,7 mln zł (z dotacjami) miasto zapisuje na inwestycje w oświatę, w tym na budowę Publicznego Żłobka i Publicznego Przedszkola nr 2 „Akademia Pana Kleksa", modernizację placu zabaw przy Szkole Podstawowej nr 2, budowę placów zabaw przy Publicznych Przedszkolach nr 1 i nr 8 oraz wykonanie zabudowy tarasu w Publicznym Żłobku „Garwolińska Kraina Malucha".

Kompleksowa modernizacja oświetlenia w ramach Polskiego Ładu to 1 mln 552 tys. zł.

Planowane na 2025 rok miejskie inwestycje uzupełniają: modernizacja obiektów CSiK (200 tys. zł), wykonanie pełnej dokumentacji projektowej rewitalizacji i przebudowy zabytkowego budynku Urzędu Miasta w Garwolinie (305 tys. zł), I etap rewitalizacji zabytkowego budynku koszarowego (Pralnia, 1 mln 750 tys. zł) w ramach Polskiego Ładu oraz budowa placu sportowo rekreacyjnego przy ul. Sportowej (335 tys. zł).

Rada Miasta Garwolin przyjęła uchwałę budżetową na 2025 rok jednogłośnie.

JS

W Łaskarzewie zapowiada się pracowity rok

Rada Miasta Łaskarzew jednogłośnie przyjęła budżet na 2025 rok, w którym aż 18 milionów złotych przeznaczono na inwestycje.

Wśród planowanych działań znalazły się projekty związane z drogami, infrastrukturą wodociągowo-kanalizacyjną, modernizacją obiektów sportowych, a także nadbudową wież kościelnych.

BUDŻET NA ROZWÓJ MIASTA

Dzięki zmianom w przepisach dotyczących finansowania samorządów, Łaskarzew ma w 2025 roku do dyspozycji ponad 52 mln zł, z czego 18 mln zł zostanie przeznaczone na wydatki inwestycyjne. Władze miasta podkreślają, że 1 mln zł z tej kwoty pochodzi z funduszy własnych gminy, a pozostałe 17 mln zł to środki zewnętrzne, pozyskane z dofinansowań.

PLANOWANE INWESTYCJE NA 2025 ROK

W przyszłorocznym budżecie znalazły się następujące zadania:

- modernizacja ciągów komunikacyjnych na terenie miasta,
- poprawa dostępności do budynków użyteczności publicznej,
- poprawa spójności układu komunikacyjnego w Łaskarzewie (część II - Polski Ład),
- sporządzenie planu ogólnego i miejscowego planu zagospodarowania przestrzennego (MPZP) dla miasta,
- realizacja projektu „Cyberbezpieczny samorząd",
- dofinansowanie zakupu lekkiego samochodu rozpoznawczo-ratowniczego,
- modernizacja infrastruktury wodociągowo-kanalizacyjnej,
- modernizacja oświetlenia ulicznego w ramach projektu „Rozświetlamy Polskę",
- prace remontowo-modernizacyjne w budynku letniskowym Hermanówka,
- nadbudowa wież kościoła pw. Podwyższenia Krzyża Świętego w Łaskarzewie,
- budowa hali sportowej przy Zespole Szkół nr 1 w Łaskarzewie,
- modernizacja obiektu sportowego Orlik przy Zespole Szkół nr 2 w Łaskarzewie.

Władze miasta przyznają, że rok 2025 będzie wyjątkowo pracowity. Dzięki solidnemu wsparciu zewnętrznemu oraz funduszom własnym, Łaskarzew planuje zrealizować szereg ważnych inwestycji, które wpłyną na poprawę jakości życia mieszkańców i rozwój infrastruktury.

JS

epraszam d53694ecce

PONAD 25 MLN ZŁ NA INWESTYCJE

Drogi, wodociągi i kanalizacja, teren przy PKP, oświetlenie, świetlice, obiekty sportowe, a nawet lodowisko znalazły się w budżecie miasta i gminy Pilawa na 2025 rok

Budżet będzie budżetem nadwyżkowym. Dochody ustalono na 85,7 mln zł, a wydatki na 84,5 mln zł. Nadwyżka w wysokości 1,2 mln zł ma być przeznaczona na spłatę wcześniej zaciągniętej pożyczki i wykup obligacji komunalnych.

Podczas sesji budżetowej burmistrz **Albina Łubian** zauważyła, że sesja budżetowa jest jedną z najważniejszych do podjęcia przez radę. - *Do 30 września wpłynęło do nas bardzo dużo wniosków od radnych, sołtysów, mieszkańców. W miarę posiadanych środków staramy się je uwzględniać, ale nie jest możliwe przyjęcie ich wszystkich* - poinformowała.

PONAD 8 MLN ZŁ NA DROGI

Na inwestycje przeznaczono 25,4 mln zł. Wśród nich są: budowa wodociągu w Jaźwinach - przejście pod torami (200 tys. zł), rozbudowa gospodarki wodno-ściekowej na terenie gminy (500 tys. zł) i budowa kanalizacji sanitarnej w Puznówce (4,1 mln zł).

Tradycyjnie duże środki przeznaczono na drogi. Na dokumentacje budowy drogi gminnej Gocław-Żelazna oraz dróg na osiedlu Wojska Polskiego zapisano po 100 tys. zł. Taką samą kwotę przeznaczono na budowę drogi gminnej w Puznówce.

Realizowany w ramach Polskiego Ładu II etap budowy i przebudowy sieci dróg na terenie miasta i gminy to 3,1 mln zł, a budowa drogi gminnej Puznówka-Wygoda - 3,4 mln zł. Z inwestycji drogowych wpisano do budżetu na 2025 rok także przebudowę drogi w Łucznicy (200 tys. zł), przebudowę dróg na terenie gminy (300 tys. zł) oraz przebudowę ul. Kardynała Stefana Wyszyńskiego i ul. Przemysłowej na terenie Pilawy (1,1 mln zł).

PRZESTRZEŃ PRZED DWORCEM PKP BĘDZIE ZAGOSPODAROWANA

Na zagospodarowanie przestrzeni publicznej przed dworcem PKP w Pilawie w ramach Polskiego Ładu zabezpieczono 2,5 mln zł. Pół miliona zapisano na wykup gruntów, 24 tys. zł na modernizację monitoringu gminnego, a 20 tys. zł dla KP PSP na zakup lekkiego samochodu rozpoznawczo-ratowniczego.

Przebudowa garażu w budynku OSP w Puznówce to szacunkowo 50 tys. zł, a rozbudowa strażnicy OSP w Lipówkach - 100 tys. zł. Na przebudowę łazienek w Publicznej Szkole Podstawowej w Pilawie przeznaczono 300 tys. zł, modernizację stołówki szkolnej w Publicznej Szkole Podstawowej w Pilawie - 150 tys. zł, a modernizację stołówki szkolnej w Publicznej Szkole Podstawowej w Trąbkach - 100 tys. zł.

Na budowę oświetlenia ulicznego zabezpieczono 100 tys. zł, na modernizację oświetlenia zewnętrznego (Polski Ład) - 970 tys. zł, a na budowę oświetlenia terenów użyteczności publicznej w Jaźwinach 25 tys. zł.

Na program „Mazowsze bez smogu" przeznaczono ponad 400 tys. zł.

OBIEKTY SPORTOWE I LODOWISKO

Trzeci etap budowy świetlicy wiejskiej w sołectwie Niesadna-Przecinka może wynieść 50 tys. zł, a zakup zaplecza technicznego do Domu Ludowego w Kalonce 30 tys. zł. 155 tys. zł przeznaczono na modernizację zbiorowej mogiły powstańców z 1863 r., a 964 tys. zł na modernizację kompleksu sportowego „Moje Boisko-Orlik 2012" w Gocławiu.

Plan inwestycji uzupełniają przebudowa i zagospodarowanie obiektów sportowych w Pilawie (1,5 mln zł) oraz zakup i montaż mobilnego odkrytego lodowiska w Pilawie (1,1 mln zł).

Przewodnicząca rady **Dorota Niemiec-Jóźwicka** zauważyła, że zadań inwestycyjnych z roku na rok jest więcej. - *Wydaje mi się, że każda miejscowość w gminie dostanie kawałek tego tortu i wszyscy mieszkańcy powinni być zadowoleni* - podsumowała.

Rada jednogłośnie przegłosowała uchwałę budżetową na 2025 rok.

JS

Dochody i wydatki ustalono na jednakowym poziomie

Podczas sesji budżetowej skarbnik gminy, Hanna Ośko, przedstawiła szczegóły projektu uchwały budżetowej na 2025 rok. Budżet gminy Borowie został zaplanowany jako zrównoważony - dochody i wydatki ustalono na poziomie 42,1 mln zł

Dochody majątkowe pochodzą przede wszystkim z dotacji oraz planowanej sprzedaży nieruchomości. Na wydatki majątkowe, czyli inwestycje, zaplanowano 13,4 mln zł. Większość tych zadań będzie realizowana w ramach projektów wieloletnich.

Wśród najważniejszych inwestycji znajdują się budowa gminnej sieci wodociągowej, która realizowana jest w latach 2019–2027, na co przeznaczono 151 600 zł. Kolejną ważną inwestycją jest budowa przydomowych oczyszczalni ścieków, realizowana w ramach pierwszego etapu w latach 2024–2025, na co zaplanowano 260 tys. zł. Kontynuowana będzie także budowa sieci kanalizacji sanitarnej na terenie gminy Borowie, realizowana od 2015 roku, z kwotą 80 tys. zł. W Brzuskowoli przewidziano budowę sieci kanalizacji sanitarnej wraz z przyłączami, która ma być realizowana w latach 2025–2027, a w 2025 roku przeznaczono na ten cel 24 240 zł.

Zaplanowano przebudowę drogi gminnej w Iwowem, która ma być realizowana w latach 2025–2026, na co przeznaczono 100 tys. zł. W budżecie uwzględniono także środki na remont szkolnych placów zabaw przy szkołach w Borowiu, Głoskowie i Iwowem, zaplanowany na lata 2025–2026 - 150 tys. zł. Ponadto przewidziano rozbudowę i przebudowę budynku SP ZOZ w Borowiu, która pochłonie 3 650 000 zł. Zadanie będzie realizowane w latach 2025–2026. Na budowę publicznego żłobka w Borowiu, realizowaną od 2019 roku, przeznaczono 1,7 mln zł. Obie inwestycje otrzymały wsparcie w postaci dotacji z urzędu marszałkowskiego.

ZADANIA WIELOLETNIE I JEDNOROCZNE

Budżet na 2025 rok to też projekty. Wśród nich są: opracowanie projektu i budowa oświetlenia dróg gminnych w miejscowościach: Gościewicz, Brzuskowola, Filipówka, Laliny (w latach 2025-2027) - 30 tys. zł, opracowanie projektu rozbudowy i przebudowy budynku Gminnego Ośrodka Kultury w Borowiu (w latach 2025-2026) - 50 tys. zł oraz opracowanie projektu i remont budynku świetlicy wiejskiej wraz z otoczeniem w Wilchcie (w latach 2025- 2027) - 30 tys. zł.

Przewidziano ponadto konserwację i restaurację obiektów zabytkowych w Borowiu (w latach 2023-2025) - 1 310 884 zł, prace konserwatorsko-restauratorskie zabytków na terenie gminy Borowie - etap II (w latach 2024-2025) - 328 087,94 zł oraz I etap budowy boiska sportowego wraz zapleczem w Borowiu - (w latach 2022-2026) - 4,5 mln zł (w ramach Polskiego Ładu).

- *Oprócz przedsięwzięć wieloletnich mamy też zadania jednoroczne, które będą zrealizowane wyłącznie w 2025 roku* - nadmieniła skarbnik. Na opracowanie dokumentacji projektowej na wykonanie modernizacji Stacji Uzdatniania Wody w Kamionce zapisano 120 tys. zł, a na wykup gruntów leżących w obrębie SUW w Kamionce - 50 tys. zł.

Na I etap przebudowy drogi dojazdowej do gruntów rolnych w Głoskowie przewidziano 319 tys. zł. Zakup używanego średniego samochodu ratowniczo-gaśniczego dla OSP w Lalinach to 270 tys. zł. Utwardzenie placu gminnego pod PSZOK może wynieść 110 tys. zł.

Oprócz wydatków majątkowych w budżecie zapisano wydatki bieżące - 68,2% całego planu wydatków budżetu gminy. Na oświatę przeznaczono 15,2 mln zł. Jest to największa pozycja w budżecie: 36,3% całego planu wydatków ogółem.

Rada przegłosowała uchwałę budżetową na 2025 rok 13 głosami „za" przy 1 wstrzymującym się.

JS

Główne inwestycje to budowa hali i ośrodka zdrowia

Ponad 14 mln zł na inwestycje zapisano w budżecie gminy Miastków Kościelny na 2025 rok. To 1/3 wszystkich zaplanowanych wydatków

Plan wydatków ustalono na 45,3 mln zł, a dochodów 44 mln zł. - *Budżet jest zrównoważony. Kwota nadwyżki wynika z nierozliczonej dotacji przez urząd marszałkowski, a środki wpłyną w 2025 r. Kredyt jest przeznaczony na spłatę pożyczek przypadających do spłaty w 2025 roku* - informuje wójt **Jerzy Jaroń**.

W tegorocznym budżecie zapisano prawie 14,2 mln zł na inwestycje. - *Na inwestycje przeznaczamy ponad 32% wydatków budżetowych. Główne inwestycje, to budowa hali sportowej i ośrodka zdrowia* - wylicza wójt. Na pierwszą z nich wpisano do budżetu ponad 4 mln zł - w tym dotacje z Funduszu Rozwoju Kultury Fizycznej i Polskiego Ładu. Na drugą (dwa etapy) 4 mln 820 tys. zł - w tym dotacje z Polskiego Ładu i urzędu marszałkowskiego.

ROZBUDUJĄ PRZEDSZKOLE

Na budowę drogi gminnej w Zasiadałach zapisano 200 tys. zł, a na przebudowę 800 metrów drogi w miejscowościach Miastków Kościelny i Glinki - 200 tys. zł. Projekt „Cyberbezpieczna Gmina Miastków Kościelny" to około 380 tys. zł.

Na zakup samochodu osobowego dla urzędu gminy przeznaczono 130 tys. zł, a na dofinansowanie zakupu samochodu dla KP PSP w Garwolinie - 20 tys. zł.

W budżecie zawarto rozbudowę Publicznego Przedszkola w Miastkowie Kościelnym w zakresie części dydaktycznej z pomieszczeniami przynależnymi wraz z termomodernizacją istniejącego budynku (833 878 zł).

Na tworzenie nowych miejsc opieki w Publicznym Żłobku w Miastkowie Kościelnym zabezpieczono 710 tys. zł.

Gmina planuje też wymianę lamp oświetlenia ulicznego w ramach Polskiego Ładu (530 tys. zł).

ŚWIETLICE I ZABYTKI

Na rozbudowę budynku świetlicy wiejskiej w Brzegach zapisano 42 308 zł, w Ryczyskach - 76 654 zł, a w Zwoli - 42 550 zł. Zaplanowano także wykonanie dokumentacji projektowej i wykonawczej budowy świetlicy wiejskiej w Miastkowie Kościelnym (57 358 zł) oraz zakup i zagospodarowanie działki przy świetlicy wiejskiej w Woli Miastkowskiej (46 775 zł).

W budżecie zapisano także dotacje celowe na prace remontowo-konserwatorskie wyposażenia kościoła NMP w Miastkowie Kościelnym (511 tys. zł) oraz nagrobków na cmentarzu parafialnym (153 500 zł).

Oprócz hali gmina zamierza inwestować w inne obiekty sportowe. Na kolejny etap modernizacji boiska sportowego w Miastkowie Kościelnym przeznaczono 300 tys. zł, a na modernizację kompleksu sportowego „Moje Boisko - Orlik 2012" wraz z budową placu zabaw w Miastkowie Kościelnym przy ul. Szkolnej - 992 tys. zł.

- *Prawie 500 tys. zł przeznaczamy na realizację zadań wskazanych przez mieszkańców, czyli na fundusz sołecki* - nadmienia J. Jaroń.

Rada Gminy Miastków Kościelny uchwaliła budżet na 2025 rok jednogłośnie.

JS

Wydrukuj d53 Wiecej

ODSZEDŁ ZBYT WCZEŚNIE, POZOSTAWIAJĄC PUSTKĘ

22 grudnia, w wieku 52 lat, zmarł Leszek Wesołowski. Był cenionym gospodarzem, oddanym tradycji mleczarstwa, które jego rodzina pielęgnowała od pokoleń

22 grudnia, w wieku 52 lat, zmarł Leszek Wesołowski. Był cenionym gospodarzem, oddanym tradycji mleczarstwa, które jego rodzina pielęgnowała od pokoleń

Leszek Wesołowski pochodził z Korytnicy w gminie Trojanów. Po podziale rodzinnego gospodarstwa przez ojca postanowił rozpocząć własną działalność rolniczą, budując wszystko od podstaw. Decyzję tę podjął po jednej z wizyt studyjnych w zagranicznych gospodarstwach rolnych. - *Podczas kilku dni pobytu w Danii w 2010 roku miałem okazję przyjrzeć się osiągnięciom tamtejszych hodowców. Zdobyte doświadczenie postanowiłem wykorzystać przy budowie nowej obory* - opowiadał śp. Leszek Wesołowski.

Niestety, nie wszystkie zagraniczne rozwiązania udało się przenieść na polskie warunki. Jedną z trudności było rozdrobnienie gruntów, które znacznie utrudniało hodowlę. - *Wiele pomysłów trzeba było modyfikować, ale udało się* - podkreślał.

Nie osiadł jednak na laurach i stale poszerzał swoją wiedzę na temat produkcji mleka. Czerpał informacje zarówno z branżowych czasopism, jak i zagranicznych wyjazdów, podczas których uważnie obserwował techniczne nowinki, wprowadzając je później w swoim gospodarstwie.

Rodzinne tradycje dostarczania mleka do mleczarni w Rykach sięgały czasów jego dziadka, a później ojca. - *Nie były to duże ilości. Pięć krów nie pozwalało na znaczącą produkcję. Tak zaczynało jednak wiele polskich gospodarstw* - zaznaczał. Sam rozwinął gospodarstwo, dochowując się stada liczącego kilkadziesiąt krów dojnych i dostarczając do ryckiej spółdzielni kilkaset litrów mleka.

W 1997 roku jego gospodarstwo zostało włączone do systemu bezpośredniego odbioru mleka z gospodarstw. - *W tym czasie wielu rolników inwestowało w trzodę chlewną. Moja rodzina postanowiła pozostać przy hodowli krów mlecznych. Nigdy nie żałowałem tej decyzji* - mówił Leszek Wesołowski.

PRZEWODNICZĄCY RADY NADZORCZEJ

Wiadomości o śmierci Leszka Wesołowskiego wstrząsnęła całym środowiskiem związanym ze Spółdzielnią Mleczarską „Ryki". Przez ponad 14 lat pełnił funkcję przewodniczącego rady nadzorczej Spółdzielni, dbając o to, by zakład mógł się rozwijać dając pracę i utrzymanie wielu mieszkańcom powiatu ryckiego i całego regionu.

- *Trudno dojść do siebie. Dni mijają, ale wciąż trudno uwierzyć, że Leszka nie ma już z nami* - mówi **Mirosław Sadura**, jeden z dostawców mleka, ale również członek rady nadzorczej. - *Współpracowaliśmy przez trzy kadencje. To był wyjątkowy człowiek. Odważny, oddany sprawom Spółdzielni, a przy tym niezwykle błyskotliwy. Zawsze żartowałem, że ma liczydła w głowie - nie potrzebował komputera, analizując wyniki finansowe. Był ambitny i wymagający. Bardzo zależało mu na rozwoju ryckiego zakładu i patrzył daleko w przyszłość. To ogromna strata dla Spółdzielni. Był także dobrym gospodarzem* - wspomina pan Mirosław.

OSTATNIE POŻEGNANIE

W Wigilię Bożego Narodzenia najbliżsi, rodzina, znajomi, przyjaciele oraz współpracownicy ze Spółdzielni Mleczarskiej towarzyszyli Leszkowi Wesołowskiemu w jego ostatniej ziemskiej drodze.

„Jego poświęcenie, energia i troska o losy naszego zakładu były nieocenione. Przez lata pełnił swoją funkcję z pasją i oddaniem, zawsze stawiając dobro zakładu na pierwszym miejscu. Jego odejście to ogromna strata dla nas wszystkich – zarówno zawodowa, jak i osobista. Odszedł od nas zbyt wcześnie, pozostawiając pustkę, którą trudno będzie zapełnić. Łączymy się w bólu z rodziną i bliskimi, składając wyrazy najszczerszego współczucia. Jego wkład w rozwój naszej mleczarni pozostanie z nami na zawsze, a pamięć o nim będzie trwała w sercach tych, którzy mieli zaszczyt z nim pracować" - napisano w pożegnaniu opublikowanym na oficjalnej stronie internetowej Spółdzielni Mleczarskiej „Ryki".

Zbigniew Jończyk

Ambitny i prorozwojowy. Budżet uchwalony

Rada Gminy Łaskarzew niemal jednogłośnie uchwaliła budżet na nadchodzący rok, w którym przewidziano ponad 12 mln zł na różnorodne inwestycje

Podczas sesji budżetowej wójt **Marek Ziędalski** podkreślił, że przygotowanie projektu budżetu poprzedziło wiele analiz, diagnozowanie potrzeb oraz uwzględnianie planów poszczególnych jednostek i wniosków składanych przez radnych oraz sołectwa.

- *Opracowując projekt budżetu, kierowałem się przede wszystkim koniecznością zabezpieczenia bieżących wydatków gminy, zapewnieniem wkładu własnego na inwestycje realizowane przy wsparciu środków zewnętrznych oraz analizą potrzeb i celowości realizacji nowych zadań* - wyjaśniał wójt. - *Wiem, że w każdym sołectwie są pilne potrzeby: poprawa infrastruktury drogowej, budowa sieci wodociągowej i kanalizacyjnej, rozwój bazy dydaktycznej i sportowej czy modernizacja świetlic wiejskich i placów zabaw. Nie da się jednak wszystkiego zrealizować jednocześnie. Niektóre projekty wymagają uregulowania kwestii prawnych i nabycia tytułu własności* - zaznaczył.

Wójt określił tegoroczny budżet jako ambitny i sprzyjający rozwojowi gminy. Dochody ustalono na poziomie 43,8 mln zł, natomiast wydatki zaplanowano na ponad 45,2 mln zł. Planowany deficyt w wysokości 1,4 mln zł ma zostać sfinansowany kredytem długoterminowym oraz środkami wynikającymi z rozliczenia projektu grantowego „Cyberbezpieczny Samorząd".

SUW, OCZYSZCZALNIA I WODOCIĄG

Na inwestycje w budżecie gminy Łaskarzew zapisano ponad 12 mln zł, z czego 2,8 mln zł pochodzić będzie ze środków własnych gminy.

Jednym z zadań jest budowa i przebudowa Stacji Uzdatniania Wody (SUW) w Izdebnie wraz z modernizacją sieci wodociągowej na terenie gminy, na co przeznaczono 2,6 mln zł. Inwestycja, realizowana w latach 2024 - 2026, obejmie modernizację stacji, wymianę przestarzałych hydrantów oraz budowę sieci wodociągowej od SUW Melanów do Zygmuntów na tzw. gościńcu.

Na dobudowę wodociągu w Woli Rowskiej i Polesiu Rowskim zaplanowano 100 tys. zł. To brakujący odcinek, który obejmuje przejście pod torami kolejowymi. - *Chcemy rozwiązać problem mieszkańców Polesia Rowskiego z zaopatrzeniem w wodę, łącząc istniejące sieci wodociągowe z przejściem pod linią kolejową* - zapowiedział wójt.

Gmina kontynuuje inwestycje w infrastrukturę sanitarną. Na dalsze etapy budowy oczyszczalni ścieków i sieci kanalizacji sanitarnej w gminie przeznaczono 2,5 mln zł. W ramach tego zadania zakończona zostanie budowa oczyszczalni ścieków w Dąbrowie.

Planowana jest także kompleksowa przebudowa i modernizacja oczyszczalni ścieków w Nowym Pilczynie. Na ten cel w tegorocznym budżecie zapisano 1,6 mln zł. Prace będą realizowane w latach 2025 - 2026.

BĘDZIE SIĘ DZIAŁO W IZDEBNIE-KOLONII

Na rewitalizację zabytkowego parku w miejscowości Izdebno-Kolonia gmina zabezpieczyła 1,1 mln zł. W ramach tego projektu powstaną nowe alejki, ścieżka sensoryczna, altany oraz elementy architektury parkowej. Prace obejmą także niwelację terenu oraz pielęgnację drzew, aby przywrócić parkowi dawny blask. Dodatkowo, na adaptację budynku na potrzeby przedszkola w tej miejscowości przewidziano 2,9 mln zł.

W budżecie znalazły się również środki na przebudowę dróg gminnych. Na modernizację odcinka Melanów-Zygmunty-Kacprówek zaplanowano 200 tys. zł, natomiast na drogę Stary Helenów-Nowy Helenów (przebiegającą przez las) przeznaczono 70 tys. zł. Gmina złożyła także wniosek o dofinansowanie w ramach FOGR na modernizację drogi w Zygmuntach od skrzyżowania z drogą powiatową do tzw. gościńca.

Rozbudowa garażu przy OSP Wola Łaskarzewska została wyceniona na 150 tys. zł. Gmina zamierza także wesprzeć lokalne służby, przeznaczając po 20 tys. zł na zakup oznakowanego samochodu typu SUV dla Posterunku Policji w Łaskarzewie oraz lekkiego samochodu rozpoznawczo-gaśniczego dla KP PSP w Garwolinie.

Na zakup dwóch działek przeznaczono 60 tys. zł - w Krzywdzie z myślą o przyszłym powiększeniu kompleksu sportowego oraz w Izdebnie na parking przy szkole.

Dodatkowo w budżecie zapisano 20 tys. zł na uzupełnienie oświetlenia ulicznego w miejscach wymagających doświetlenia oraz dojazdu do zwartej zabudowy.

POWSTANIE REFERAT KOMUNALNY

Władze gminy planują utworzenie referatu gospodarczego, który będzie odpowiedzialny za utrzymanie porządku oraz realizację bieżących prac na terenie gminy. Na zakup niezbędnych maszyn i sprzętu przeznaczono 250 tys. zł.

Kwotę 50 tys. zł zabezpieczono na opracowanie projektu budowlanego dla Gminnego Centrum Kultury w miejscowości Izdebno-Kolonia. Jest to pierwszy krok w kierunku zagospodarowania działki i centralizacji instytucji kultury.

Na modernizację świetlicy wiejskiej w Lewikowie, zakup wyposażenia do świetlicy w Nowym Pilczynie, montaż piłkochwytów przy świetlicy w Budach Krępskich, zakup wiaty rekreacyjnej w Dąbrowie oraz wyposażenie placów zabaw w Starym Pilczynie (przy ZS oraz placu przy OSP) zaplanowano po 15 tys. zł na każde zadanie.

Wszystkie te projekty zgłoszono do Mazowieckiego Instrumentu Aktywizacji Sołectw. Jeśli gmina otrzyma dofinansowanie, te środki posłużą jako wkład własny.

Na projekt „Cyberbezpieczny Samorząd" zapisano 409 tys. zł.

ROZMOWY Z MIESZKAŃCAMI

- *Projekt budżetu powstał w wyniku analiz, wyliczeń i prognoz, ale przede wszystkim dzięki diagnozie potrzeb mieszkańców. Najważniejszym etapem pracy nad budżetem były rozmowy z mieszkańcami naszej gminy, które odbywały się w minionych miesiącach* - podkreślił wójt Marek Ziędalski.

Podziękował wszystkim osobom, które przyczyniły się do opracowania projektu, w szczególności za zgłaszanie wniosków o dofinansowanie zewnętrzne. Wśród nich wymienił projekt budowy kontenerowej świetlicy wiejskiej w Sośnince, zgłoszony w ramach programu „Mazowsze dla Lokalnych Centrów Integracyjnych" oraz wniosek w ramach KPO na budowę sieci kanalizacyjnej w Woli Łaskarzewskiej.

Za poparciem projektu budżetu głosowało 13 radnych, przy jednym głosie wstrzymującym.

JS

Opracował: d53d3ec6ce

Z GARWOLINA NA ŚWIATOWE SCENY. PODSUMOWUJĄ ROK 2024

Spektakularne występy, emocjonujące turnieje i niezapomniane przygody - rok 2024 był dla „No Name" wyjątkowy. Zespół nie tylko zdobywał nagrody, ale także promował taniec wśród lokalnej społeczności

W klubie MG-T UKS „No Name" tancerki trenują w dwóch dywizjach: Freestyle Pom oraz Pom Dance Elite.

Freestyle Pom to grupa zaawansowanych zawodniczek, które przez wiele lat doskonalą swoje umiejętności, by rywalizować na arenie międzynarodowej. Zespół liczący co najmniej 16 tancerek, po zdobyciu tytułu Mistrza Polski, uzyskał nominację do Kadry Narodowej i możliwość startu w Mistrzostwach Europy i Świata. Pom Dance Elite skupia młodsze zawodniczki, które z pasją i determinacją dążą do dorównania starszym koleżankom.

Mimo różnic wiekowych i doświadczenia obie grupy łączy zapał, pasja oraz chęć osiągania najlepszych wyników. To dzięki temu 2024 rok był tak owocny.

SUKCES NA ŚWIATOWĄ SKALĘ

Największym osiągnięciem w minionym roku było 4. miejsce na Mistrzostwach Świata ICU w Orlando na Florydzie.

Dream Team Youth Freestyle Pom zajął 4. miejsce w kategorii youth, jednocześnie zdobywając 1. miejsce w Europie.

Ten wynik to najlepszy rezultat w historii polskiego cheerleadingu w kategorii Freestyle Pom Youth. Tancerki z zespołu Dream Team Youth, po zdobyciu tytułu Mistrza Polski w 2023 roku, stanęły na największej scenie świata, mierząc się z najlepszymi drużynami globu.

- *Radość, którą czułyśmy w momencie ogłoszenia wyników, była nie do opisania. To spełnienie naszych największych marzeń* - wspominają tancerki.

Podróż do USA była nie tylko wyzwaniem sportowym, ale także niezwykłą przygodą, która na długo zostanie w ich pamięci. Tancerki z MG-T UKS „No Name" dziękują za wsparcie wszystkim sponsorom oraz osobom, które przyczyniły się do realizacji tego marzenia.

INDYWIDUALNE SUKCESY JAGODY

Oprócz sukcesów drużynowych warto wyróżnić osiągnięcia jednej z juniorek. Jagoda Kałaska, reprezentując zespół Flimero z Tyczyna, zdobyła: 6. miejsce na Mistrzostwach Świata ICU w Orlando, złoty medal i tytuł Mistrza Europy na Mistrzostwach Europy ECU w Norwegii.

WYSTĘP NA „ROZTAŃCZONYM NARODOWYM"

Oprócz sukcesów sportowych na najważniejszych turniejach krajowych i międzynarodowych, zespół miał okazję uczestniczyć w wyjątkowych wydarzeniach artystycznych, lokalnych uroczystościach oraz licznych pokazach.

Jednym z największych wyróżnień był udział w „Roztańczonym Narodowym", największej imprezie tanecznej w Polsce, emitowanej w telewizji Polsat. Była to okazja, by wraz z tancerkami z Elite Cheerleaders z Legionowa zaprezentować swoje umiejętności szerokiej publiczności w całym kraju.

Jak co roku, tancerki MG-T UKS „No Name" brały udział w licznych wydarzeniach organizowanych przez miasto Garwolin, wnosząc do każdej uroczystości taneczny ak-

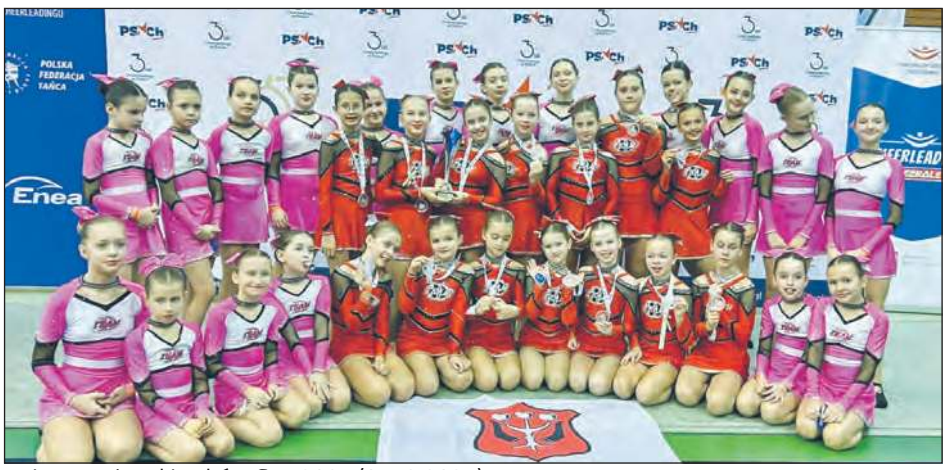
International Łochów Cup 2024 (07.12.2024)

Grand Prix Polski Cheerleaders 2024 - Turniej Otwarty. Garwolin (16.03.2024)

Grand Prix Polski Cheerleaders 2024 - Turniej Otwarty. Garwolin (16.03.2024)

Mistrzostwa Świata ICU w Orlando na Florydzie

Mistrzostwa Świata ICU w Orlando na Florydzie

Mistrzostwa Polski w Cheerleadingu Sportowym 2024. Grodzisk Mazowiecki (12-14.04.2024)

eprasa.pl d53

TANCERKI „NO NAME”

cent. W 2024 roku można było je zobaczyć m.in. podczas: Dni Garwolina, Festiwalu Saturator oraz Wigilii na skwerku w Garwolinie.

POKAZY WSPIERAJĄCE PRZYGOTOWANIA DO MISTRZOSTW ŚWIATA

W 2024 roku tancerki aktywnie uczestniczyły w licznych pokazach, które pozwoliły na zebranie środków finansowych na nadchodzące Mistrzostwa Świata. Wystąpiły m.in. w: Publicznym Przedszkolu „Jaś i Małgosia” w Borowiu, Publicznej Szkole Podstawowej w Borowiu, Zespole Placówek Oświatowych w Parysowie, Publicznej Szkole Podstawowej nr 2 w Garwolinie, Publicznej Szkole Podstawowej w Pilawie, Publicznej Szkole Podstawowej w Wildze, Publicznej Szkole Podstawowej im. Kardynała Stefana Wyszyńskiego, Publicznej Szkole Podstawowej w Trąbkach, Publicznej Szkole Podstawowej w Miastkowie Kościelnym. Nie zabrakło ich również podczas corocznego celebrowania Święta Mleka, gdzie tancerki dostarczyły widzom niezapomnianych emocji.

GOTOWI NA 2025 ROK

Wraz z końcem roku tancerki wchodzą w 2025 z nową energią i motywacją do dalszej pracy. Aktualnie intensywnie pracują nad nowymi układami, które już wkrótce zaprezentują szerokiej publiczności.

Tegoroczne sukcesy nie byłyby możliwe bez wsparcia ich kochanych trenerek, **Zofii Kisiel** i **Izabeli Nierwińskiej** oraz zaangażowania rodziców, sponsorów i wszystkich osób, które towarzyszyły zespołowi w tej tanecznej podróży.

Tancerki z MG-T UKS „No Name” dziękują wszystkim za wsparcie i już teraz zapraszają do śledzenia ich kolejnych występów.

Grand Prix Polski Cheerleaders 2024 - Turniej Otwarty. Garwolin (16.03.2024)

Wyniki tancerek MG-T UKS „No Name” w 2024 roku

Mistrzostwa Polski w Cheerleadingu Sportowym 2024. Grodzisk Mazowiecki (12-14.04.2024)

Freestyle Pom
- dream team junior - 1. miejsce, kat. junior
- dream team - 4. miejsce, kat. junior młodszy
- Zosia Kwaśnik i Hania Kowalska - 8. miejsce, kat. junior młodszy
- Ania Andrzejewska i Maja Makulec - 3. miejsce, kat. youth
- Jowita Ositek i Julia Szopa - 10. miejsce, kat. junior
- Nikola Owczarczyk i Asia Gawlik - 3. miejsce, kat. senior
- Asia Brzezicka i Karolina Krykant - 4. miejsce, kat. senior

Pom Dance Elite
- dream team mini - 5. miejsce, kat. dzieci
- dream team kids - 14. miejsce, kat. junior młodszy
- dream team masters - 5. miejsce, kat. masters

Hip Hop
- Asia Gawlik i Magdalena Magiera - 2. miejsce, kat. senior

Grand Prix Polski Cheerleaders 2024 - Turniej Otwarty. Garwolin (16.03.2024)

Freestyle Pom
- dream team junior - 1. miejsce, kat. junior
- dream team - 1. miejsce, kat. junior młodszy
- Ania Andrzejewska i Maja Makulec - 1. miejsce, kat. youth
- Jowita Ositek i Julia Szopa - 1. miejsce, kat. junior
- Nikola Owczarczyk i Asia Gawlik - 1. miejsce, kat. senior
- Joanna Brzezicka i Karolina Krykant - 2. miejsce, kat. senior
- Magdalena Magiera i Natalia Wieczorek - 3. miejsce, kat. senior

Pom Dance Elite
- dream team mini - 3. miejsce, kat. dzieci
- dream team kids - 8. miejsce, kat. junior młodszy
- dream team pink fires - 14. miejsce, kat. junior młodszy
- dream team masters - 2. miejsce, kat. masters

Ogólnopolski Turniej Grand Prix PSCH 2024. Warszawa (30.11.2024)

Freestyle Pom
- dream team - 1. miejsce, kat. junior młodszy
- Zofia Kwaśnik i Hania Kowalska - 2. miejsce, kat. junior młodszy

Pom Dance Elite
- dream team kids - 4. miejsce, kat. junior młodszy

Puchar Polski w Cheerleadingu Sportowym 2024. Błonie (02.06.2024)

Freestyle Pom
- Joanna Brzezicka i Karolina Krykant - 2. miejsce, kat. senior
- Nikola Owczarczyk i Asia Gawlik - 1. miejsce, kat. senior
- Jowita Ositek i Julia Szopa - 3. miejsce, kat. junior
- Anna Andrzejewska i Maja Makulec - 1. miejsce, kat. youth
- Zofia Kwaśnik i Hanna Kowalska - 2. miejsce, kat. junior młodszy

Pom Dance Elite
- dream team mini - 4. miejsce, kat. dzieci
- dream team kids - 8. miejsce, kat. junior młodszy
- dream team pink fires - 17. miejsce, kat. junior młodszy
- dream team masters - 5. miejsce, kat. masters

Hip Hop
- Asia Gawlik i Magdalena Magiera - 1. miejsce, kat. senior

Liga Europejska: Freestyle Pom
Latvian Open Cheerleaders Championship (04.05.2024)
- Jowita Ositek i Julia Szopa - 3. miejsce, kat. junior

European Cheer League Greece 2024 (21.06.2024)
- Jowita Ositek i Julia Szopa - 3. miejsce, kat. junior
- Joanna Brzezicka i Karolina Krykant - 5. miejsce, kat. senior

Olympus All Star Cheer Open 2024 (21.06.2024)
- Jowita Ositek i Julia Szopa - 1. miejsce, kat. junior
- Joanna Brzezicka i Karolina Krykant - 2. miejsce, kat. senior
- Anna Andrzejewska i Maja Makulec - 1. miejsce, kat. youth

Belgrade Cheer Open 2024 (01.12.2024)
- Jowita Ositek i Julia Szopa - 4. miejsce, kat. junior

Winter Cheer Cup Hungary 2024 (08.12.2024)
- Jowita Ositek i Julia Szopa - 5. miejsce, kat. junior

International Łochów Cup 2024 (07.12.2024)

Freestyle Pom
- dream team - 2. miejsce, kat. junior młodszy
- Zofia Kwaśnik i Hania Kowalska - 5. miejsce, kat. junior młodszy

Pom Dance Elite
- dream team kids - 6. miejsce, kat. junior młodszy

Hip Hop
- Joanna Gawlik i Magdalena Magiera - 3. miejsce, kat. senior

Nie ma jeszcze ostatecznych wyników European Cheer League 2024, w której trzy duety walczą o nominację na Mistrzostwa Europy 2025.

ICU World Cup Seul 2024 (22-24.11.2024)

Hip Hop
- Joanna Gawlik i Magdalena Magiera - 9. miejsce, kat. senior

Mistrzostwa Świata ICU w Orlando na Florydzie

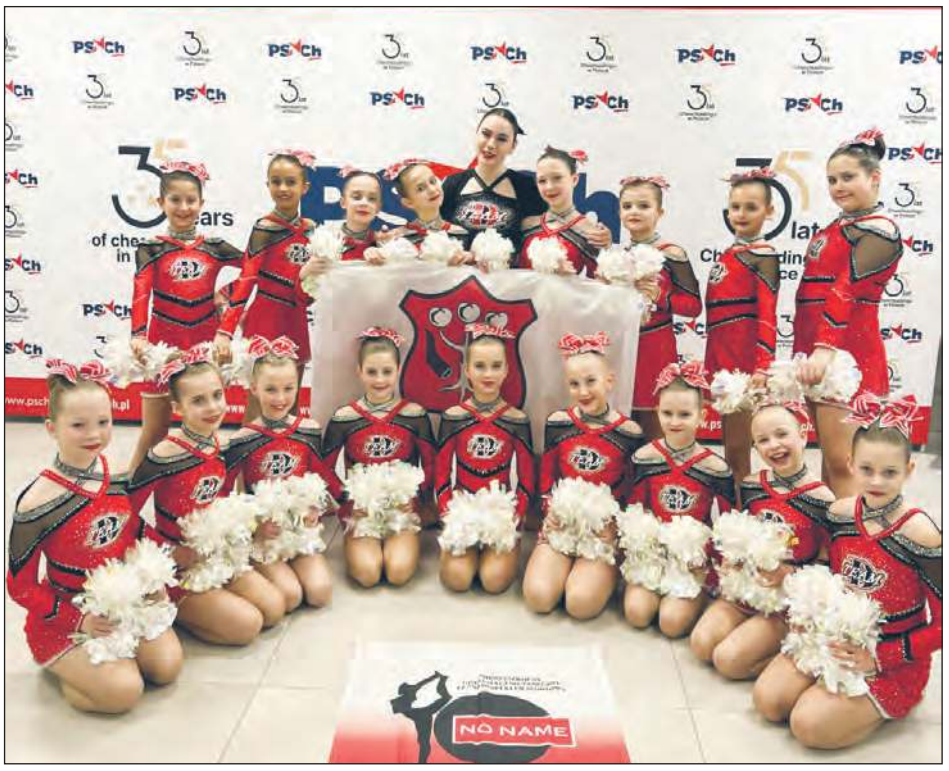

Mistrzostwa Polski w Cheerleadingu Sportowym 2024. Grodzisk Mazowiecki (12-14.04.2024)

eprasa.pl d53694ecce

» NasTroje w Poezji

SWOJĄ POEZJĄ TRAFIA DO LUDZKICH SERC

Bożena Węgrzynek

Halina Prządka w swojej twórczości dzieli się tym, co czuje, wplatając w wiersze ukryte tęsknoty, emocje i wartości. Jej poezja porusza tematy życiowych wyborów, uczuć i rozterek, przekazując nie tylko piękno słów, ale także głęboki kodeks wartości, który inspiruje Czytelników

Halina Prządka - poetka, której wiersze ukazały się w 13 zbiorach poezji i zdobyły liczne nagrody, w tym „Złote Pióro" od Międzynarodowego Stowarzyszenia Artystów, Autorów, Dziennikarzy, Prawników Wirtualia ART. Jej twórczość porusza serca Czytelników i inspiruje muzyków do tworzenia piosenek

Przeprowadzenie wywiadu z Haliną Prządką jest dla mnie ważne. Narodziny naszego Klubu Miłośników Poezji przy Miejsko - Powiatowej Bibliotece Publicznej w Garwolinie stały się efektem naszych wspólnych działań oraz pomocy pani dyrektor Iwony Poredy oraz pań Iwony Anisiewicz i Ewy Nowickiej. Zachęcił nas do tego Marek Chciałowski, ówczesny starosta powiatu garwolińskiego, człowiek, który szeroko promował rozwój kultury lokalnej w wielu wymiarach. Tu, w bibliotece, znalazło się dla nas niezwykle przyjazne miejsce i od lutego 2017 roku klub zaczął się rozwijać.

Rozmowa z Haliną Prządką

Halinko, kiedy rozpoczęła się Twoja przygoda z pisaniem wierszy?
Na początku pisałam do szuflady, dla siebie. Kiedy w 2015 roku odważyłam się umieścić wiersz na Facebooku, spotkałam się z bardzo pozytywnym odzewem. To mnie zachęciło do dalszego pisania i publikowania. I tak się zaczęło.

Spotkałyśmy się na Facebooku, gdzie obie publikowałyśmy wiersze. Ja chciałam poznać autorkę niezwykle przejmujących tekstów mówiących o człowieku, o jego trudnych i radosnych życiowych sprawach. Co Cię najczęściej inspirowało wtedy do pisania?
Życie, jego radość, ból, zwykły człowiek. Aby napisać wiersz muszę poczuć temat, zrozumieć go, przeżyć, zamknąć w nim swoje emocje.

Podziwiałam Cię za otwartość. Pisałaś o swojej rodzinie, przodkach, o ukochaniu małej ojczyzny, którą jest rodzinny Piastów. Pojechałam do Żelechowa na Twój wieczór autorski, na promocję tomiku „Całą duszą". Opowiedz nam o tym, bo po tej publikacji stałaś się w powiecie osobą rozpoznawalną.
Tak, to był wyjątkowy dzień, pełna sala wzruszonych ludzi, ich ciepłe słowa uznania i pewność, że warto się dzielić swoją twórczością. Potem było spotkanie w dworku w Miętnem. Posypały się zaproszenia na spotkania autorskie w naszym powiecie i nie tylko. Przychodziło na nie dużo ludzi, więc rzeczywiście stałam się rozpoznawalna.

Masz na Facebooku sporą grupę fanów, którzy czytają, komentują i co najważniejsze czekają na Twoje wiersze. Piszesz bardziej dla siebie, czy dla świata?
Po prostu piszę i dzielę się tym, co czuję, odsłaniam swoją duszę. Budzę w ludziach ukryte tęsknoty, emocje, dobro. Podejmuję tematy życiowych wyborów, rozterek, uczuć i wartości. Nie piszę o błahych sprawach, pragnę przekazać w wierszach swój kodeks wartości.

Czy praca w przedszkolu pomaga Ci w twórczości, inspiruje, daje nowe natchnienia?
Pracuję jako nauczyciel z małymi dziećmi, więc piszę teraz więcej dla dzieci. Niestety, są to najczęściej moje improwizacje podczas zajęć. Nie mam czasu ich zapisywać, ale na żywo widzę, gdy dzieciom podoba się moja bajka, wierszyk. Jest to bardzo satysfakcjonujące, bo słuchają z zaciekawieniem.

Dużo dobrego dałaś ludziom niepełnosprawnym, pisząc o nich. Współpracowałaś z fundacją „Tętniące życiem". Miało to pewnie dla Ciebie specjalne znaczenie, owo wczucie się i uwrażliwienie na słabość drugiego człowieka.
Zawsze miałam dużo empatii. Potrafiłam się wczuć w drugiego człowieka i obok problemów, zobaczyć w nich piękno, tak jak w „Uwięzionej w ciele", w wierszu o niepełnosprawnej Beatce, dla mnie księżniczce na wózku inwalidzkim.

Masz na swoim koncie wiele sukcesów. Przypomnij nam te, które dla Ciebie stały się najcenniejsze? Pochwal się, śmiało, masz do tego prawo.
Moje wiersze ukazały się w 13 zbiorach poezji. Publikowane były na łamach gazety „Twój Głos". Otrzymałam z rąk starosty garwolińskiego Marka Chciałowskiego „Podziękowanie za wkład w rozwój kultury Ziemi Garwolińskiej". W plebiscycie Portalu podlasie24.pl i Katolickiego Radia Podlasia zajęłam 3 miejsce w „Top Regionu" w kategorii „Wydarzenie Kulturalne Roku 2016" za tomik poezji „Całą duszą". Przyznano mi pierwsze miejsce w konkursie za „Rozważanie Drogi Krzyżowej". Byłam laureatką wielu konkursów organizowanych przez grupy poetyckie. Do kilku moich wierszy zespół „Namotane", Witek Radomski i inni wykonawcy ułożyli muzykę, tak wiersze stały się piosenkami. Otrzymałam „Złote pióro" od Międzynarodowego Stowarzyszenia Artystów, Autorów, Dziennikarzy, Prawników Wirtualia Art i wiele innych nagród, ale nie sposób wszystkich wyliczyć. Z moimi Czytelnikami dzielę się swoimi sukcesami na Facebooku. Największym jednak dla mnie sukcesem jest to, że trafiam do ludzkich serc.

W antologiach „Słowem i obrazem" z 2018 roku oraz „Mój Garwolin" z 2024 roku zamieściłaś wiersze nostalgiczne, przemyślane, napisane z myślą o człowieku. Czytam je i widzę to, co malujesz słowami. Są uporządkowane i mają ciekawą puentę. To duża sztuka nie przegadać wiersza. Jak pracujesz nad tekstem?
Zamykam oczy, schodzę do głębi duszy, przeżywam temat i tekst układa mi się w melodię. Potem go „szlifuję". Nie potrafię pisać na zamówienie. Musi pojawić się w mojej głowie owa iskra natchnienia.

Rozmawiała Bożena Węgrzynek

Autorka wybrała do publikacji dwa wiersze

Wspomnienie
Przez wieś idzie staruszka: zgarbiona, posiwiała.
Nawet już nie pamięta, kiedy tutaj nastała.
Myśli wolne, znużone -
w nieba wznoszą ją stronę.
To życie odchodzi, ze śmiercią się godzi.
Szukając ukojenia, wtapia się we wspomnienia,
jej lata młodości, w nich wciąż teraz gości.

Pamięta, jak gromadą szli boso do kościoła.
Twarda droga przez wsi parę, a ona wesoła.
Na rynku konie stały, w furmanki zaprzężone,
z różnych wsi po bruku tutaj przywiedzione.
Ten zapach… stukot kopyt…
gwar ludzi dookoła…
Prawie jak w dzień targowy – dusza jej wesoła.
Msza, powrót do domu, po drodze do ciotki.
Pajda chleba z mlekiem, jakieś drobne plotki…
Tak na sercu ma lekko, droga jej się nie dłuży,
minął tydzień pracy - odpoczynek służy.
Kapliczki, te przydrożne - modlitwą swą otoczy,
piękny widok na pola karmi wciąż jej oczy.
Krowy pasą dziewczynki, w sitowie wystrojone,
chałupy słomą pokryte, płotem ogrodzone.

Gwar zwierząt: kur i kaczek w sercu nuty nosi…
Tak tam pięknie… tak słodko…
aż dusza się prosi.
By zostać tam,
nie wracać z tej wspomnień krainy.
Do świata, który tak z niczyjej winy,
- inny… młodszym lepszy…
Lecz dla niej pozostanie -
najpiękniejszym światem,
- ten z serca głębiny -
już się z nim nie rozstanie.
On ciągle w niej gości -
zabierze go ze sobą, razem do wieczności…

List do Boga
Boże, to tylko ja -
Twoje grzeszne, zagubione dziecko.
Piszę, bo pogubiłam się we mgle
i na duszy mi jakoś ciężko.

Nie myśl, że mam do Ciebie pretensję,
tylko jakoś zrozumieć nie mogę,
dlaczego pozwalasz wciąż na tyle zła -
z wojen krwi, bólu, znaczyć drogę.

Czemu ptaki mogą wolno latać i zachwycać się
Twymi darami,
a dla wielu więzieniem jest łóżko - męki krzyk
przygaszony snami.

Czemu w ciszy, gdzieś na końcu świata,
głód morduje całe rodziny,
ktoś rozpacza, traci miłość, brata, sznur go kusi
- skraca mu godziny.

Czemu matki muszą grzebać dzieci?
Przecież słyszysz jak krzyczą do Ciebie!
A tak bardzo się przecież modliły…
Czemu siedzisz tam cicho w niebie?!
Mógłbyś zejść choć na chwilę i zrobić porządek
- zabrać ból, ukoić cierpienie.
Przecież widzisz te płacze i zbrodnie
- mrok rozpaczy ogarnia Ziemię.
Nie wiem ile w tym winy człowieka, ile losu,
ile Twego planu, Boże,
ale czasem się boję, co nas jeszcze czeka
- dobro złego zwyciężyć nie może.

Ja jestem tu przecież tylko małym dzieckiem,
a życie to taka poważna zabawa.
Czasem słońcem rozgrzeje, potem deszczem zgasi
i zakończy śmiercią według Twego prawa.

Kiedyś wrócę do domu - zostawię zabawki,
żal mi minie, gdy spojrzę w Twe oczy.
I zrozumiem dorosła, niejasności prawa,
sens Twej wielkiej, ojcowskiej dobroci.

epraso.pl d5369f8cc8

Roman Czech - patriota, nauczyciel i społecznik, który poświęcił życie młodzieży i Polsce

Roman Czech to postać, której życie i działalność na zawsze wpisały się w historię Łaskarzewa i regionu. Jego zasługi dla wychowania patriotycznego młodzieży, działalność społeczna i bohaterskie czyny na polu walki czynią go jedną z najważniejszych postaci okresu międzywojennego w tym mieście

Budowa strzelnicy w Łaskarzewie. W środku Roman Czech, inicjator budowy obiektu. Zdjęcie wykonane przez Jana Jaworowskiego w 1935 roku

Roman Czech na tle budynku Szkoły Powszechnej w Łaskarzewie (obecnie budynek za Pocztą Polską), rok 1931. Zdjęcie z archiwum rodzinnego Bogusława Jaworowskiego

Urodzony 10 lipca 1892 roku **Roman Czech** był nauczycielem z powołania. Zanim trafił do Łaskarzewa, przed I wojną światową pracował w Hucie Starej (gmina Bieliny) w powiecie kieleckim. Był człowiekiem głęboko oddanym Polsce, co udowodnił w 1918 roku, angażując się w działalność Polskiej Organizacji Wojskowej (POW). Ukrywał legionistów - uciekinierów z frontu włoskiego, ściganych listami gończymi przez władze austriackie. Pomógł w ten sposób kapitanowi **Piotrowi Władysławowi Nowosielskiemu** i kapitanowi **Marianowi Gustkiewiczowi**, których zaopatrywał w wyżywienie i środki materialne.

Z powodu swojej działalności w Polskiej Organizacji Wojskowej oraz ukrywania legionistów, został ukarany przez władze austriackie. Stracił posadę nauczyciela i trafił do więzienia, gdzie przebywał aż do momentu odzyskania przez Polskę niepodległości. Za swoje czyny został odznaczony Odznaką Pamiątkową Więźniów Ideowych, przyznawaną m.in. za działania na rzecz odzyskania niepodległości Polski.

BOHATER WOJNY POLSKO-BOLSZEWICKIEJ

W czasie wojny polsko-bolszewickiej w 1920 roku Roman Czech dołączył jako ochotnik do 144 Pułku Piechoty, gdzie zasłynął z wyjątkowej odwagi.

Podczas walk pod Pińskiem dowództwo pułku, w którym służył Roman Czech, całkowicie straciło łączność z linią bojową. W obliczu tej kryzysowej sytuacji Czech zgłosił się na ochotnika, aby osobiście przedostać się na linię frontu, zbadać sytuację i dostarczyć raport o przebiegu wydarzeń. Narażając własne życie, dotarł do walczących żołnierzy, którzy znajdowali się w wyjątkowo trudnym położeniu, zagrożeni oblężeniem przez wojska bolszewickie. Pomimo ostrzału z dział i karabinów, Czech zdołał wrócić do dowództwa z meldunkiem.

Na wieść o ciężkiej sytuacji żołnierzy 144. Pułku, dowódca natychmiast zarządził alarm i przeprowadził wypadowy kontratak. Po kilkugodzinnych walkach wręcz na bagnety udało się zmusić wojska bolszewickie do odwrotu z zajętych pozycji. Nieprzyjaciel był ścigany przez polskie wojsko aż do jeziora Żyd, do momentu zawieszenia broni.

Za swoją odwagę i bohaterskie czyny Roman Czech został przedstawiony do odznaczenia Krzyżem Virtuti Militari - najwyższym polskim odznaczeniem wojskowym.

ZAKOŃCZYŁ SŁUŻBĘ WOJSKOWĄ I POWRÓCIŁ DO ZAWODU NAUCZYCIEL

To nie jedyne zasługi Romana Czecha. Zgodnie z opinią Dowództwa 71. Pułku, odznaczał się wzorową postawą pod każdym względem. W szczególności wyróżnił się jako organizator kursów dla analfabetów, podczas których przeszkolił ponad 1000 żołnierzy w zakresie czytania i pisania. Za swoją służbę i trud na froncie został uhonorowany Odznaką Pamiątkową.

W 1921 roku Roman Czech zakończył służbę wojskową i powrócił do zawodu nauczyciela. Przeniósł się do Łaskarzewa, gdzie objął stanowisko kierownika Szkoły Powszechnej (budynek za obecną Pocztą Polską). Oprócz pracy dydaktycznej, angażował się w działalność wielu organizacji społecznych, a każdą wolną chwilę poświęcał na szkolenie młodzieży w ramach Polskiej Organizacji Wojskowej, Związku Strzeleckiego i Wychowania Fizycznego. To właśnie w tych organizacjach młodzież zdobywała umiejętności patriotyczne, obronne, sprawności fizycznej, a także obsługi broni. Roman Czech głęboko wierzył, że przyszłość Polski zależy od młodzieży, dlatego wpajał im ducha patriotyzmu i miłości do Ojczyzny.

Z jego inicjatywy, mimo licznych trudności, powstała strzelnica Polskiej Organizacji Wojskowej im. Marszałka Józefa Piłsudskiego, zlokalizowana na obecnym boisku „Rycerska" (pisaliśmy o tym w poprzednim numerze „Twojego Głosu"). Ponadto z zaangażowaniem pracował nad ukończeniem boiska sportowego w Łaskarzewie, które miało służyć młodzieży miasta. Dla Romana Czecha Polska i jej młode pokolenie zawsze były na pierwszym miejscu. Roman Czech zmarł 11 stycznia 1957 roku w Tarnowie, gdzie spoczywa wraz ze swoją siostrą, **Natalią Rogala-Turską** (z domu Czech).

Karolina Jamnicka-Kondej

HISTORIA FOTOGRAFIĄ PISANA

„Wycieczka z Krzyśpiakami do Unina"

Zdjęcia opisane jako „Wycieczka z Krzyśpiakami do Unina". Na fotografii znajduje się również rodzina Mikulskich, jak i rodzina Narcyza Witczaka-Witaczyńskiego - autora zdjęć. Fotografie wykonano w lipcu 1939 r. Fot. Narcyz Witczak-Witaczyński

Dawny Powiat Garwolin i okolice

eprasa.pl d53694ecce

DODAJ SWOJE OGŁOSZENIE

Jak zamieścić ogłoszenie drobne w gazecie? Wybierz jeden ze sposobów.

SMS

Wyślij SMS z treścią ogłoszenia (maksymalnie 160 znaków), pod nr **74550** zaczynając od skrótu **TGO.** Przykład: TGO.oddam szczeniaki w dobre ręce.
Podaj miejscowość oraz numer telefonu kontaktowego. Koszt SMS-a wynosi 4,92 zł z VAT.
Ogłoszenie ukaże się w kolejnym wydaniu gazety.
Serwis funkcjonuje we współpracy z firmą Bild Presse z siedzibą w Łodzi.

KUPON

Napisz treść ogłoszenia na wyciętym z gazety, ważnym kuponie i dostarcz go do redakcji lub wrzuć do skrzynki kontaktowej gazety. Możesz także wysłać go pocztą.
Ogłoszenie jest bezpłatne i ukaże się w kolejnym wydaniu gazety.

REDAKCJA

Przyjdź do redakcji i podaj treść ogłoszenia. Cena za jedną emisję wynosi 5,00 zł z VAT.

Ogłoszenie dostarczone do piątku w godzinach pracy sekretariatu ukaże się w najbliższym wtorkowym wydaniu. W przypadku wysłania kuponu pocztą lub wrzucenia do skrzynki kontaktowej o terminie publikacji decyduje data dotarcia kuponu do redakcji.
Redakcja zastrzega sobie prawo ingerencji w treść ogłoszenia w przypadku, gdy podana kategoria jest niezgodna z treścią ogłoszenia, lub gdy treść ogłoszenia zawiera błędy ortograficzne lub stylistyczne.

Redakcja nie odpowiada za treść ogłoszeń.

UWAGA!
JEDEN KUPON = JEDNA OFERTA

Pamiętaj, że w jednym ogłoszeniu można podać tylko jedną ofertę sprzedaży, kupna, czynności. W przypadku, gdy w ogłoszeniu będzie więcej ofert, opublikowana zostanie pierwsza w kolejności.

Przykład: z ogłoszenia „Sprzedam kosiarkę rotacyjną, meble kuchenne, rower górski..." opublikowana zostanie oferta sprzedaży kosiarki rotacyjnej. Pozostałe dwie rzeczy należy podać w kolejnych ogłoszeniach.

OGŁOSZENIA

MIESZKANIE SPRZEDAM

MIESZKANIE 48m2, 2 pokoje, kuchnia, łazienka i korytarz, komórka lokatorska, nie wymaga remontu, wspólnota mieszkaniowa, niskie koszty utrzymania, możliwość pozostawienia wyposażenia, możliwość zakupu garażu. Garwolin, os. Żwirki i Wigury. 350 000 zł. Tel: 512 150 051

MIESZKANIE do remontu na parterze, pow. 57 mkw mieszkalnego 75 mkw użytkowego, 3 pokoje, duża kuchnia, balkon piwnica, działka 4,60 ara, Ryki ul. Przemysłowa 12. Cena 260.000 zł. Tel. 669 706 785.

MIESZKANIE KUPIĘ

MIESZKANIE 3 pokojowe, 55 m2 na os. przy ul. Zamojskiej w Garwolinie lub na innym osiedlu bezczynszowym w nowym budownictwie. Tel: 723 497 796

DOM SPRZEDAM

DOM w Rykach ul. Kopernika, pow. 160 mkw z wolnostojącym garażem, 1976 r. Tel. 663 800 794.

DOM w Rykach ul. Kopernika, pow. 160 mkw z wolnostojącym garażem, 1976 r. Tel. 663 800 794.

PÓŁBLIŹNIAK centrum Ryk, całość podpiwnicona, parter salon z aneksem kuchennym wyspa, sypialnia z garderobą , łazienka prysznic toaletka, taras, pietro 3 pokoje, duża łazienka z wanną toaleta bidet, schody na strych, ogrzewanie gzowe podłogówka wszędzie i kaloryfery, wyremontowane nowocześnie fotowoltaika zaaranżowane. Podwórka kostka, garaż, wiata na grill, ogródek. Całość umeblowana i wykończona, szafki kuchenne, łazienkowe, garderoba, wnękowe agd zostaje. Cena 1.050.000 zł. Dzwonić po godz. 17-tej. Tel. 539 793 777.

DOM drewniany do rozbiórka lub do przeniesienia, stan dobry, wym. 7x10m. 5 okien plastikowych, podłogi dębowe, cena 6.000 zł. Korzeniów. Tel. 665 249 940.

DOM w Rykach, os. Słowackiego Południe, dom posiada fotowoltaikę. Cena do uzg. Tel: 662 271 795

LOKAL KUPIĘ

MIEJSCE postojowe w garażu podziemnym na osiedlu. Garwolin, ul. Dobra 5. Tel: 723 497 796

GARAŻ murowany. Garwolin, Al. Legionów. Tel: 723 497 796

DO WYNAJĘCIA POSIADAM

LOKAL w centrum Garwolina, przy głównej ulicy. Super lokalizacja, lokal w bardzo dobrym stanie. Tel: 601 954 010

LOKAL handlowo-usługowy o pow. 18 mkw, ogrzewany, łazienka, Ryki ul. Poniatowskiego 59, obok punktu pralni chemicznej. Tel. 698 394 508.

POMIESZCZENIE garażowe 18x8m na działce 3000m2. Głosków. Tel: 509 127 518

MIESZKANIE 32 m2, pokój kuchnia i łazienka, ul. Warszawska. Mieszkanie odświeżone, dostępne do zamieszkania od zaraz. Dodatkowo płatne według zużycia energia. Tel: 602 284 583

RECYKLING CENTER
SKUP ZŁOMU
AUTOKASACJA
781 200 418
Ryki, ul. Lubelska 43A

DO WYNAJĘCIA SZUKAM

MAŁŻEŃSTWO poszukuję domu do wynajęcia, może być drewniany lub do remontu. Ryki i bliskie okolice. Tel: 667 927 827

DZIAŁKA POLE SPRZEDAM

DWIE uzbrojone działki bu-

KUPON NA BEZPŁATNE OGŁOSZENIE DROBNE

*PROSIMY WYPEŁNIĆ CZYTELNIE DRUKOWANYMI LITERAMI

TREŚĆ OGŁOSZENIA: .....

.....

.....

MIEJSCOWOŚĆ: .....

CENA: .....

TELEFON KONTAKTOWY: .....

TWÓJ Głos

KUPON WAŻNY DO 17 stycznia

eprasa.pl d53694ecce

PRYWATNY GABINET
DERMATOLOGICZNY
Ryki, ul. Sienkiewicza 12
Barbara BOJAR
Przyjmuje w piątki, godz. 11 -15. Rejestracja telefoniczna codziennie.
tel. 602 305 421

SALONY OPTYCZNE
OPTYKA RĘKAS Agnieszka Rękas
RYKI
ul. Warszawska 100
Medivita, tel. 509 728 764
DĘBLIN
ul. Krzywa 2/4
Przychodnia rodzinna, tel. 509 728 638
czynne: od pon. do piątku w godz. 10-18
szkła korekcyjne
szkła przeciwsłoneczne
soczewki kontaktowe
duży wybór oprawek
Fachowa i miła obsługa
tel. 504 086 922

CENTRUM STOMATOLOGICZNE
LUXDENT
Ryki, ul. K. Wojtyły 3
I piętro, nad MediVitą
lek. dent.
Sławomir KONCEWICZ
tel. 534 260 870
• leczenie próchnicy
• stomatologia estetyczna
• odbudowa zębów
• chirurgia
• protetyka
• profilaktyka
• stomatologia dziecięca
• RTG: pantomogram, zdjęcia zębowe
Rejestracja telefoniczna prowadzona jest przez 7 dni w tygodniu

SANMED
Specjalistyczne Centrum Medyczne SANMED
STOMATOLOGIA
Więcej informacji pod numerami telefonu oraz osobiście w rejestracji
535 202 010 lub 81 865 12 27
Placówka znajduje się w pawilonie handlowym „MERKURY"
ul. Słowackiego 4/5C

dowlane po 1600m² w Woli Rębkowskiej - Zacisze. Cena do uzgodnienia. Tel: 720 915 815

DZIAŁKA budowlana w Rykach, 1425 mkw, przy ulicy Myśliwskiej, wszystkie media, cena do zug. Tel. 602 408 921.

SIEDLISKO w Woli Rębkowskiej o pow. 4200m2, na działce znajduje się budynek mieszkalny, drewniany z bali, zdrowy, kryty blachą, do remontu, budynek gospodarczy i garaż murowany. Cena do uzgodnienia. Tel: 720 915 815

GOSPODARSTWO rolne o pow. 1,96 ha z placówką, plus 16 arów lasu, Trzcianki 52 gmina Nowodwór. Cena 600.000 zł. Tel. 513 214 865.

LAS pow. 2,8 ha miejscowość Kruszyna. Tel. 607 607 700.

DZIAŁKA budowlana w Rykach ul. Jankowszczyzna 7 pow. 25 ar nr 3412/8 Ryki. cena do uzg. Tel. 507 862 337.

NIERUCHOMOŚĆ pod działalność gospodarczą nr działki 2257 - lokal 79mkw + działka 1200 mkw. Stężyca ul. Rokicka 2. Tel. 661 488 814, 661 909 466.

GOSPODARSTWO rolne w Brzuskowoli. Tel. 512 245 605, 662 113 896

DZIAŁKA 16a, media, woda, gaz, prąd. Gończyce. 130 tys. zł. Tel: 512 668 191

DZIAŁKA POLE
KUPIĘ

DZIAŁKI, pola gospodarstwa. Sobolew. Tel: 609 266 194

POLA, łąki, działki Sobolew i okolice, Gończyce i okolice. Tel: 609 266 194

WEZMĘ w dzierżawę lub kupię grunty orne, Kłoczew i okolice. Tel: 790 772 445

SAMOCHÓD
SPRZEDAM

RENAULT Clio 3 kombi, 1,5 DCI, 65 KM, 2010 rok, 188 tys.km. czarny, klima, po wymianie oleju i rozrządu, zarejestrowany, Cena 9.800 zł. Ryki. Tel. 668 275 449.

RENAULT LAGUNA III 1.5 dci prod. 2009r. 5L/100km. przebieg 220 tys.km. kolor czarny, opłaty do 2025r. nie wymaga nakładu. Cena 11.300 zł. Ryki. Tel. 662 121 322.

AUDI A6 C6 prod. 2005r. poj. 2.0 diesel, cena do uzg. Tel. 606 460 539.

OPEL Astra K 2017r. benzyna, 5 drzwi, 103 tys.km. nowy aku, nowe opony, alu 17, stan bdb, długie opłaty, bogate wyposażenie. cena 36.900 zł. Ryki. Tel. 883 462 449.

SKODA cctavia 2016, bogate wyposażenie, stan bdb, bez wkładu finansowego. Tel: 602 605 367

MOTO RÓŻNE
SPRZEDAM

OPONY zimowe i letnie, 195x55 R16 H , cena 150 zł za kpl. Ryki. Tel. 787 380 145.

OPONY zimowe Vredestein 4 szt. rozm. 225/65 16C zużycie 10%. Michelin 2 szt. rozm. 215.75 16C zużycie 40%. Nexen 2 szt. rozm. 215/75 16C zużycie 40%. Continental 2 szt. rozm. 195/65 15 zużycie 30%. Tel. 606 14 12 10.

PRZYCZEPKA nowo zarejestrowana, rama ocynk, alu burty, wszystkie otwierane, oświetlenie led, 2 osie, wym. 260x160x35, cena 6.100 zł. Ryki. Tel. 508 734 252.

MOTO RÓŻNE
KUPIĘ

PRZYCZEPKA samochodowa. Tel. 690 369 336.

OPONY KOŁA lotnicze samolotowe. Tel. 570 530 800.

MASZYNY ROLNICZE
SPRZEDAM

OPRYSKIWACZ 400 litr, lance 12m oraz 800 litr i lance 12 m. Stan bdb. Tel. 511 079 554.

ROZRZUTNIK do obornika, jednoosiowy, firmy Czarna Białostocka, Tel. 511 079 554.

BRONY 5-polowe, oraz pługi trzyskibowe, fabryczne. Tel. 511 079 554.

CIĄGNIK URSUS C330 zarejestrowany, ubezpieczony, stan bdb, cena do uzg. Tel. 511 079 554.

PŁUGI 3x35 kverneland. Tel. 669 432 215.

KULTYWATOR z wałkiem 1,6/2,4 m. AGREGAT uprawowy 2,1 m. Pługi 3/4 skiby wysokie. Talerzówka 1,8m. Sadzarka i kopaczka do ziemniaków. Tel. 570 530 800.

SIEWNIK poznaniak 6, skrzynia olejowa, 1996r., 3,0 szer., redlice białe, długie, wąskie koło, wysiew drobny z rolki, znacznik mało używany, stan bdb. Tel: 505 900 999

TALERZÓWKA 2x10, talerze nie popękane, sprawna, stan bdb. Tel: 505 900 999

SPRZEDAM rozrzutnik, prywatny, stan bdb, wszystko w oryginale, ładowność 2,5t. Tel: 692 290 910

PRASA simpa, 1997r., czerwona, wszystko w oryginale z wałkiem i z drabinką. Tel: 692 290 910

SIEWNIK poznaniak 6, skrzynia olejowa, 1996r., 3,0 szer., redlice białe długie wąskie koło, wysiew drobny z rolki, znacznik mało używany, stan bdb. Tel: 505 900 999

AGREGAT 3,0m szer., wąski ząb, wałki podwójne, śruba, stan bdb. Tel: 505 900 999

TALERZÓWKA 2x10, talerze nie popękane, wszystko sprawne, stan bdb. Tel: 505 900 999

PŁUG 2 i 3-skibowy Unia Grudziądz. Cena do uzgodnienia. Tel: 506 668 445

KOSIARKA dyskowa, szer. robocza 1,60. 2 800 zł. Tel: 506 668 445

ROZRZUTNIK obornika crone 8T, stan bdb. 10 800 zł do negocjacji. Tel: 506 668 445

ROZSIEWACZ nawozu 600kg na dwa talerze w ocynku, 2021r. 3 600 zł do negocjacji. Tel: 506 668 445

TALERZÓWKA 2,80m. Cena do uzgodnienia. Tel: 506 668 445

PRZYCZEPA wywrotka, jednoosiowa. Cena do uzgodnienia. Tel: 506 668 445

PŁUG 3-skibowy, obrotowy. 7 500 zł. Tel: 54 573 515

KOSIARKA pottinger, 2,65m. Gończyce. Tel: 514 573 515

OPRYSKIWACZ 1200l, lance hydrauliczne 12m. Tel: 514 573 515

ZGRABIARKA Kuhn Krone, 4,2m. Tel: 514 573 515

ROZRZUTNIK obornika, 4t. Gończyce. 8 500 zł. Tel: 514 573 515

PŁUG 4 zagonowy, zabezpieczenia sprężynowe, firma Kyllingstad , kroje dłuta, okolice Trojanowa. Tel. 509 997 105.

PŁUG 3 skibowy odkładnia 35 aparat do rozrzutnika na 2 wałki, trygier do czyszczenia i sortowania zboża, pompa wtryskowa do C360, cena do uzg. Nowodwór. Tel. 694

SYSTEMY ALARMOWE ORAZ KAMERY
• bezpłatny kosztorys wybranego systemu
• szybka instalacja
• całodobowy serwis instalacji
• całodobowy nadzór Patroli Interwencyjnych
Dowiedz się więcej: Polska Firma
ASTRA
tel. 505 017 170
tel. 502 147 256

• usługi ziemne
• kopalnia piachu i żwiru
• ziemia ogrodowa
• usługi transportowe
• usługi brukarskie
• zbieranie i utylizacja odpadów komunalnych i budowlanych (sprzątanie placów budowy)
Punkty handlowe: • Chrustne 1 • Brzeziny
wystawiamy faktury VAT
P.U.P.H. BRYZBUD s.c.
Marian i Alfreda Bryzek
501 588 212
509 962 388
www.bryzbud.pl
P.U.P.H. BRYZBUD S.C.

MARTYNK Sp. z o.o.
POSADZKI MIXOKRETEM
TYNKI TRADYCYJNE
DOCIEPLENIA BUDYNKÓW
Realizujemy prace w programie czyste powietrze zdrowy wybór
604 566 208
08-550 Kłoczew, Sosnówka 23

STUDNIE
Mirosław Izdebski
Dąbrówka Stany 74
✔ STUDNIE WIERCONE
✔ POMPY CIEPŁA
✔ DESZCZOWNIE
✔ ODWODNIENIA
608 046 239
504 320 592

MAKLESZ
• wykopy, zasypy, plantowanie
• transport piachu, żwiru, pospółki, ziemi ogrodowej
• transport 20-30 ton
• piasek kwarcowy
• kruszywo betonowe, drogowe i ozdobne
• układanie kostki brukowej
• zamiatanie dróg i parkingów
WAGA 60 ton
08-500 Ryki, ul. Swatowska 20
tel. 602 284 292, 698 642 151

P.P.H.U. DALEX
USŁUGI ZIEMNE
www.dalex-robotyziemne.ngb.pl
- wykopy, niwelacje, plantowanie
- załadunki, rozładunki
- transport wywrotkami
- usługi minikoparką, koparko-ładowarką i koparką
- sprzedaż piachu, żwiru
KRUSZYWO BETONOWE

P.P.H.U. DALEX
OGRODZENIA
- betonowe i panelowe
- słupki, podmurówki do siatek i paneli
- produkcja sprzedaż montaż
- furtki i bramy panelowe
SZAMBA KOMPLEKSOWO
kręgi przepusty i inne
wyroby betonowe
www.dalex-robotyziemne.ngb.pl
Ryki, Kazimierzyn 2
tel. 606 212 049

USŁUGI ZIEMNE
KOPARKĄ KOŁOWĄ I MINIKOPARKĄ
ODŚNIEŻANIE dojazdów, posesji, parkingów
TRANSPORT 20-30 T żwir, piach, kruszywa i inne
JARKOP Jarosław Dembek
Czernic 38, 08-550 Kłoczew
tel. 721 094 302

SKUP ZŁOMU
AUTOROMANO
ATRAKCYJNE CENY, ŁATWY DOJAZD
Dęblin, ul. Kocka 179 (PRZY STACJI LOTOS)
573 779 889

TARTAK
DREWNOHURT
- drewno budowlane
- więźby dachowe
- krokwie, deski, łaty, kantówki
- trociny, obrzyny tartaczne
- drewno opałowe do pieców C.O. i kominków sosna, brzoza, dąb, grab i inne w wałku i rąbane
- deska elewacyjna, podbitka
- boazeria, deska tarasowa
- Kupno dęba na pniu
- stęple budowlane
REGAMET
SPRZEDAŻ NOWOCZESNYCH POKRYĆ DACHOWYCH
WYCEŃ BEZPŁATNIE DREWNO NA SWÓJ DACH U PRODUCENTA
Nowodwór 102A
drewnohurt1@wp.pl
790 219 819

HURTOWNIA SPOŻYWCZA
Maria Pawlak u Helenki
Oferujemy:
- mrożonki, flaki,
- świeży drób,
- wędliny, konserwy,
- napoje, słodycze,
- lody
- konserwy rybne
BARDZO DUŻY WYBÓR RYB i ŚLEDZI
OBSŁUGUJEMY CHRZCINY, KOMUNIE IMPREZY OKOLICZNOŚCIOWE
ryby mrożone, wędzone, smażone i śledzie
RYKI, ul. Żytnia 10 (za budynkiem OSI)
☎ 81 8652 103
Zapraszamy: Pn-Pt 7.00-17.00 Sob 7.00-15.00

OKRĘGOWA STACJA KONTROLI POJAZDÓW
Włodzimierz Lesisz
- MECHANIKA POJAZDOWA
- SKLEP MOTORYZACYJNY
- STACJA PALIW
Pełny zakres badań technicznych
08-530 Dęblin, ul. Szpitalna 2
kom. 506 17 00 95, tel. 81 88 01 920

POSADZKI MIXOKRETEM
Wojciech Bednarczyk
tel. 600 707 294

825 530.

KOŁA do kombajnu 20x20 cali i inne części Ferguson. Cena do uzgodnienia. Okolice Ryk. Tel. 691 422 766.

GRUBER Agrolift, 3m, 7 łap, 2018 r. Cena 12.900 zł. Opryskiwacz 300l (max. 350), lance 12m, do malin, truskawek. Cena 1.900 zł. Przykwa. Tel. 663 855 914.

MASZYNY ROLNICZE
KUPIĘ

Maszyny rolnicze,: rozrzutnik, kombajn do ziemniaków, prasa, talerzówka, glebogryzarka, siewnik, agregat i inne maszyny. Tel. 517 293 861.

MASZYNY rolnicze sprawne oraz do remontu. Tel: 505 900 999

MASZYNY rolnicze sprawne oraz do remontu. Tel: 505 900 999

MASZYNY rolnicze, ciągnik, wszystko, stan obojętny, może być do remontu. Tel: 506 668 445

CIĄGNIK rolniczy, uszkodzony, niekompletny. Tel: 506 668 445

ROZRZUTNIK obornika 1 osiowy do remontu, dolny zaczep. Cena do uzgodnienia. Okolice Ryk. Tel. 691 422 766.

MASZYNY URZĄDZENIA
SPRZEDAM

PIEC wolnostojący, koza, norweski. Stan dobry. Sobolew. Cena do uzgodnienia. Tel: 505 609 591

GRILL gazowy, norweski. Stan dobry. Sobolew. Cena do uzgodnienia. Tel: 505 609 591

KOSIARKA elektryczna do trawy. Stan dobry. Sobolew. Cena do uzgodnienia. Tel: 505 609 591

ŻELIWNE imadło duże, stołowe, obrotowe, stan dobry, mało używane. Sobolew. Cena do uzgodnienia. Tel: 505 609 591

ŻELIWNE imadło „100" do stolika wiertarki, stan dobry, mało używane. Sobolew. Cena do uzgodnienia. Tel: 505 609 591

KUCHNIA dwupalnikowa, biała, elektryczna z piekarnikiem, stan dobry, mało używane. Sobolew. Cena do uzgodnienia. Tel: 505 609 591

PIEC elektryczny do ciasta na dwie blachy, stan dobry, mało używane. Sobolew. Cena do uzgodnienia. Tel: 505 609 591

PIEC elektryczny do ciasta na jedną blachę, stan dobry, mało używane. Sobolew. Cena do uzgodnienia. Tel: 505 609 591

WIERTARKA duża z udarem marki Bosch, stan dobry, mało używane. Sobolew. Cena do uzgodnienia. Tel: 505 609 591

PIŁA elektryczna - ręczna, krajzega do drewna, napięcie 230v, stan dobry, mało używane. Sobolew. Cena do uzgodnienia. Tel: 505 609 591

KRAJZEGA do drewna, mała, przenośna, napięcie 230v, stan dobry, mało używane. Sobolew. Cena do uzgodnienia. Tel: 505 609 591

KLUCZE francuskie, nastawne, stan dobry, mało używane. Sobolew. Cena do uzgodnienia. Tel: 505 609 591

SZLIFIERKA stołowa, stan dobry, mało używane. Sobolew. Cena do uzgodnienia. Tel: 505 609 591

PROSTOWNIK akumulatorowy, wspomagający rozruch, 10-15V, 20-50A, fabryczny. Cena 500 zł. Ryki, tel. 787 168 260

MASZYNA do szycia, bardzo dobra, stołowa z silnikiem. Sobolew. Cena do uzgodnienia. Tel: 505 609 591

OKLEJARKA do obrzeży meblowych MSU-45. 1 400 zł. FREZARKA Jaroma do obrzeży meblowych, cena 2.200 zł. Tel. 606 141 210.

Sprzedam przyczepki samochodowe nowe, 205x120 cena 1.700 zł. Kosiarka Honda z napędem, tanio. Kultywator ogrodowy z silnikiem Suzuki, tanio. Piła spalinowa Solo, tanio. Agregat prądotwórczy Honda 6 kW siłowy, cena 2.500 zł. Agregat prądotwórczy Honda 2,7 kW, cena 800 zł. Agregat prądotwórczy Subaru 2,2 kW, cena 800 zł. Tel. 572 031 910.

PALECIAK elektryczny, ładowarka, przywieziony z Niemiec, sprawny, stan bdb. Tel: 505 900 999

MASZYNA stołowa do szycia z silnikiem, bardzo dobra. Sobolew. Cena do uzgodnienia. Tel: 505 609 591

MINI ładowarka, 90cm szerokości, weidemaan, łyżka krokodyl. Tel: 502 347 821

KOWADŁO kowalskie, 210 kg. Stan idealny, więcej pod nr tel. Cena 2950 zł. Ryki. Tel. 600 449 265.

MASZYNY URZĄDZENIA
KUPIĘ

WÓZEK paleciak. Tel: 784 181 277

PRODUKTY I PŁODY ROLNE
SPRZEDAM

ZIEMNIAKI jadalne i sadzeniaki, paszowe. Odiamy białe: irga, catania, irys. Odmiany żółte : michalina, jurek, wineta, denar, owacja. Potok k/Ryk. Tel. 607 525 408.

ZIEMNIAKI , cena 1,50 zł. Deblin. Tel. 783 019 102.

PSZENICA, PSZENŻYTO , OWIES, cena do uzd. Długowola. Tel. 783 019 102.

BELE sianokiszonki, 2024r., robiona w pogodne dni. Okrzeja. Tel. 725 193 354.

ŻYTO. Okolice Ryk. Cena do uzgodnienia. Tel: 781 871 580

BELE sianokiszonki. 160 zł/szt.

USŁUGI REMONTOWO BUDOWLANE
Michał Prządka
- remonty i wykończenia wnętrz
- adaptacje poddaszy
- układanie glazury, terakoty i gresu
- malowanie, szpachlowanie
- zabudowy z płyt G-K
- sufity podwieszane
- montaż drzwi i parapetów
- docieplenia budynków
- malowanie elewacji i wiele innych
PERFEKT-BUD
Czernic 171, 08-550 Kłoczew
e-mail: perfekt-bud0404@wp.pl
669-319-899
663-359-509

ALMAR trans
- KRUSZYWA DROGOWE
- PIASEK-ŻWIR-POSPÓŁKA
- WAPNO NAWOZOWE
- KAMIEŃ OGRODOWY
- PIASEK DO MIXOKRETA
- OTOCZAKI
KŁOCZEW
tel. 502 215 457

USŁUGI KOMINIARSKIE
FREZOWANIE KOMINÓW
- czyszczenie mechaniczne
- wkłady kominowe
- ceramika izolowana
- odbiory, przeglądy
do każdego frezowania NASADA GRATIS!
KOM-FREZ tel. 783 493 576

SPRZEDAŻ BRYKIETU TORFOWEGO
609 126 733

RECYKLING CENTER
UL. LUBELSKA 43
KIERUNEK Chrustne

SKUP ZŁOMU
- NAJWYŻSZE CENY W REGIONIE
- Odbiór złomu systemem kontenerowym
- Płatne GOTÓWKĄ
- Waga elektroniczna
- Auto kasacja

AUTO KASACJA
- Wydawanie zaświadczeń do wyrejestrowania pojazdu
- Odbiór pojazdu od właściciela
- Płatność gotówką za odebrany pojazd
- Skup katalizatorów
- Sprzedaż części samochodowych

SKUP ZŁOMU 609 126 733
AUTOKASACJA 781 200 418
SPRZEDAŻ CZĘŚCI 603 756 451

SZAMBA
zbiorniki betonowe na scieki
domowe, przemysłowe, deszczówkę, gnojowicę

tel. 791 519 607
www.szambabetonowe-brat-bet.pl, brat-bet@wp.pl

- Stoły, Krzesła
- Ławostoły
- Drewno wykończeniowe (listwy, boazeria, kantówki)
- Deska elewacyjna
- Schody, tralki, poręcze
- Parapety, podłogi, sklejka

sek
www.sek.sklep.pl
RYKI ul. Przemysłowa 90 660 71 16 70 606 14 12 10

Tel: 513 775 567

NAWOZY sztuczne. Tel: 503 763 553

OTRĘBY pszenne i jęczmienne. Od 680 zł/t. Tel: 503 763 553

ZIEMNAIKI. Tel: 692 589 824

ZBOŻE - żyto, owies, pszenżyto, pszenica, cena do uzg. Nowodwór. Tel. 694 825 530.

PSZENICA ozima. Przykwa. Cena 100 zł/m Tel. 663 855 914.

PRODUKTY I PŁODY ROLNE
KUPIĘ

ZBOŻE, płatne gotówką, odbiorę. Tel: 506 550 274

OPAŁ
SPRZEDAM

DREWNO opałowe drobne i grube, suche. Sobolew. Cena do uzgodnienia. Tel: 505 609 591

DREWNO opałowe rąbane i w wałkach, różne gatunki, możliwy transport. Tel. 691 312 727.

PELLET sosnowy olczyk, możliwa dostawa. 1 200 zł/t. Tel: 513 775 567

DREWNO opałowe w wałkach, iglaste lub liściaste. Okolice Stężycy. Tel: 663 953 782

WĘGIEL z najlepszych polskich kopalni. Od 1 450 zł/t. Tel: 503 763 553

DREWNO opałowe pocięte, suche; sosna , grab. Tel. 600 824 588.

AGD RTV
SPRZEDAM

CHŁODZIARKA np na ciasto, wys. 205, szer. 60 gł. 60, cena 300 zł do neg. Tel. 606 460 539.

PRALKA Polar automatyczna, stan dobry, cena 300 zł. Ryki. Tel. 505 003 553.

LODÓWKA duża, srebrna. Sobolew. Cena do uzgodnienia. Tel: 505 609 591

PRALKA automatyczna. Sobolew. Cena do uzgodnienia. Tel: 505 609 591

PRALKA frania. Sobolew. Cena do uzgodnienia. Tel: 505 609 591

KUCHNIA gazowa 4-palnikowa, zabudowana z szafką i zlewozmywakiem. Sobolew. Cena do uzgodnienia. Tel: 505 609 591

KOMPUTER
SPRZEDAM

LAPTOP HP 250 5G, stan idealny, mało używany, 15,6 cali, cena 1.250 zł. Ryki. Tel. 600 449 265.

MEBLE
SPRZEDAM

KOMODA i szafka nocna, mało używane. Stan dobry. Sobolew. Cena do uzgodnienia. Tel: 505 609 591

KANAPA i 2 fotele. Stan dobry. Sobolew. Cena do uzgodnienia. Tel: 505 609 591

SZAFKA pod tv lub komputer z szufladą na klawiaturę. Stan dobry. Sobolew. Cena do uzgodnienia. Tel: 505 609 591

ŁÓŻKA drewniane z materacami, 2 szt, dwu i jednoosobowe. Stan dobry. Sobolew. Cena do uzgodnienia. Tel: 505 609 591

ŻYRANDOLE drewniane 2 szt. i kinkiet. Stan dobry. Sobolew. Cena do uzgodnienia. Tel: 505 609 591

SZAFY 3-drzwiowe, 3 szt., 1 narożna. Stan dobry. Sobolew. Cena do uzgodnienia. Tel: 505 609 591

STOŁY drewniane z krzesłami, 3 szt. Stan dobry. Sobolew. Cena do uzgodnienia. Tel: 505 609 591

MEBLE kuchenne, szafki stojące i wiszące. Stan dobry. Sobolew. Cena do uzgodnienia. Tel: 505 609 591

WERSAKA, 2 szt., stan dobry, mało używane. Sobolew. Cena do uzgodnienia. Tel: 505 609 591

SZAFKA na buty, meblowa, stojąca, wym. 150x100x30 cm, stan dobry, mało używane. Sobolew. Cena do uzgodnienia. Tel: 505 609 591

SZAFKI stojące do łazienki, 2 szt., jedna z szufladkami, druga z drzwiczkami, stan dobry, mało używane. Sobolew. Cena do uzgodnienia. Tel: 505 609 591

SZAFA 3-drzwiowa, wysoki połysk, mahoniowa, stół i szafka z szufladami - komplet, ale można oddzielnie, stan dobry, mało używane. Sobolew. Cena do uzgodnienia. Tel: 505 609 591

KRZESŁA nowe z wystawy reklamowej, cena 150 zł/szt. Tel. 606 141 210.

MEBLE - wersalki, sofy, fotele, krzesła, stoły, możliwy transport. Ryki. Tel. 662 271 795.

KANAPA i regał młodzieżowy. Tel: 726 047 701

WERSALKA i 2 fotele w zestawie. Brzegi. Tel: 572 672 214

LAMPA nocna, wolnostojąca z abażurem. Sobolew. Cena do uzgodnienia. Tel: 505 609 591

MATERAC przeciwodleżynowy. Sobolew. Cena do uzgodnienia. Tel: 505 609 591

TAPCZAN dwuosobowy w dobrym stanie. Sobolew. Cena do uzgodnienia. Tel: 505 609 591

BUDOWLANE
SPRZEDAM

DESKA podłogowa, tarasowa, elewacyjna, dostępne 350 m.kw, cena 74 + vat m.kw Tel. 607 607 700.

BOAZARIA , szalówka 13*87*4000 mm, dostępne 100 m.kw. Cena 28 + vat m.kw Tel. 607 607 700.

PARKIET grabowy 360*60*22 mm cena 49 zł m.kw. Dostępne 150 m.kw. Tel. 607 607 700 .

LISTWA przypodłogowa dąb 22 x 45 mm, Dostępne 300 m.b. Cena 7zl+vat. Tel. 607 607 700.

IMADŁO i szlifierka kątowa duża. Stan dobry. Sobolew. Cena do uzgodnienia. Tel: 505 609 591

OFERUJEMY okna PCV, drzwi zewnętrzne, bramy garażowe, drzwi stalowe, rolety, plisy, moskitiery, parapety wew. i zew. Najwyższa jakość w najniższej cenie. Garwolin Kościuszki 48B. Tel. 513307104

KALORYFERY Purmo nieużywane, cena do uzg. Tel. 607 607 700.

SZAFKA na narzędzia, szara, z szufladami, stan dobry, mało używane. Sobolew. Cena do uzgodnienia. Tel: 505 609 591

PANELE podłogowe, kolor dąb, 12 paczek. Sobolew. Cena do uzgodnienia. Tel: 505 609 591

PŁYTA brukowa Bruk Bet Novator Solo 80x80, perła srebrno-stalowa, stan: nowa, ilość: ok. 51 m2 (10 palet). Tel: 783 524 337

OKNO balkonowe, plastikowe 3-skrzydłowe, 2-szybowe, skrzydła otwierane, białe, wym. 2.60 x 2.20m, oraz okno plastikowe, białe, 2-skrzydłowe, 2-szybowe, wym. 1.77 x 1.43m. Cena do uzgodnienia. Tel: 606 141 210

BLACHA 3mm 2x6 na rozrzutniki , docinamy na wymiar za dodatkową opłatą, cena 120 zł/mkw. STAWEX Maciejowice. Tel. 888 302 303, 600 126 019.

BLACHA ocynkowana 0,5 mm x 1000x670mm za pół ceny, 10 zł za arkusz. STAWEX Maciejowice. Tel. 888 302 303, 502 280 793.

BLACHA ocynkowana 1mm 445mm x 1350mm, cena 22 zł/arkusz. STAWEX Maciejowice. Tel. 888 302 303, 502 280 793.

BLACHA biała akrylowa 0,8mm x 825 x 1420 mm, super cena 35 zł/szt. STAWEX Maciejowice. Tel. 888 302 303, 502 280 793.

SŁUPKI ocynkowane fi.48x1,5 3mb, cena 13 zł/mb. STAWEX Maciejowie. Tel. 888 302 303, 502 280 793.

SŁUPY z profila 100x100x3 do bram, ogrodzeń , dł. 230cm, cena 80 zł/szt. STAWEX Maciejowice. Tel. 888 302 303, 502 280 793.

SŁUPKI ocynkowane II gat. 240cm dł 60x40x1,6mm cena 14 zł/szt. 5,80 zł/mb. STAWEX Maciejowice. Tel. 888 302 303, 502 375

KUPIĘ SAMOCHODY DO 10.000 ZŁ
TEL. 577 079 999
eprasa.pl d53694ecce

POSADZKI
MIXOKRETEM UDZIELAM GWARANCJI NA POZIOM
WYLEWKI ANHYDRYTOWE
TYNKI AGREGATEM

T. Panasiewicz - 663 776 972

ROLDEKO
PRODUCENT
08-500 Ryki, Leopoldów, ul. Zielona 97
roldeko@interia.pl

ROLETY
PLISY
MOSKITIERY
ŻALUZJE
BEZ ZOBOWIĄZAŃ bezpłatny pomiar i wycena BEZ ZOBOWIĄZAŃ
793 733 400
793 933 400
www.roldeko.pl

Ogrzej dom wygodnie i ekologicznie
- Sprzedaż zbiorników gazowych na własność
- Kompleksowe wykonanie instalacji
- Dostawa gazu
- Porady, serwis, doradztwo

ul. Swatowska 1, 08-500 Ryki
tel. 692 439 702 tel. 602 798 341
www.traktus.pl

285.

SŁUPKI z rury fi.42x1,5 cena 12 zł/szt. STAWEX Maciejowice. Tel. 888 302 303, 502 375 285.

SŁUPKI z rury owalnej 50x30 cena 12 zł/szt. STAWEX Maciejowice. Tel. 888 302 303, 502 375 285.

SŁUPY do wiat fi.165x5 nowe 6mb 4 szt. cena 70 zł/mb. STAWEX Maciejowice. Tel. 888 302 303, 600 126 019.

SŁUPKI ocynkowane nowe 60x40x1,2 takie jak w marketach 3x taniej, I gat. cena 10 zł/mb lub 24 zł/szt. STAWEX Maciejowice. Tel. 888 302 303, 502 375 285.

SŁUPKI do wiat z nowej rury fi.125x5 dł. 12mb, docinamy na wymiar, cena 75 zł/mb. STAWEX Maciejowice. Tel. 888 302 303, 502 375 285.

SŁUPY do wiat ffi.159x6 używane , zdjęte z konstrukcji, cena 60 zł/mb. STAWEX Maciejowice. Tel. 888 302 303, 486145069.

SŁUPY z konstrukcji 530cm 3 szt. cena 2 zł/kg. STAWEX Maciejowice. Tel. 888 302 303, 486145069.

PROFIL 100x100x3 dł. 115cm , 70proc. taniej, cena 25 zł/mb. STAWEX Maciejowice. Tel. 888 302 303, 502 280 793.

PROFIL nowy I gat. 40x20x2 ocynkowany, cena 8,50 zł/mb. STAWEX Maciejowice. Tel. 888 302 303, 502 280 793.

PROFIL 16x16x1,5 mm cena 3 zł/mb. STAWEX Maciejowice. Tel. 888 302 303, 502 280 793.

PROFIL 30x30x2,5 mm cena 9 zł/mb. STAWEX Maciejowice. Tel. 888 302 303, 502 280 793.

PROFIL 60x40x1,2 nowy I gat. cena 12 zł/mb. STAWEX Maciejowice. Tel. 888 302 303, 502 280 793.

PROFIL stalowy 40x20x1,5 II gat. cena 3 zł/mb sztanga 18 zł/szt. STAWEX Maciejowice. Tel. 888 302 303, 502 280 793.

PROFIL stalowy II gat. 50x40x2, cena 8 zł/mb. STAWEX Maciejowice. Tel. 888 302 303, 502 280 793.

KĄTOWNIK z/g 25x2,5x1,5 mm tanio, cena 2 zł/mb. STAWEX Maciejowice. Tel. 888 302 303, 502 280 793.

KĄTOWNIK z/g 20x20x1,5 mm, cena 1,34 zł/mb sztanga 8 zł/szt. STAWEX Maciejowice. Tel. 888 302 303, 502 280 793.

CEOWNIK z/g 40x20x1,5 cena 2,50 zł/mb. STAWEX Maciejowice. Tel. 888 302 303, 502 280 793.

CEOWNIK ocynkowany 40x30x1,5 cena 3,50 zł/mb. STAWEX Maciejowice. Tel. 888 302 303, 502 280 793.

PRĘTY żebrowane fi.12 cena 37 zł/szt. STAWEX Maciejowice. Tel. 888 302 303, 502 280 793.

RURA fi.219x6 dł. od 4mb do 5mb, cena 90 zł/mb lub 2,90 zł/kg. STAWEX Maciejowice. Tel. 888 302 303, 502 280 793.

SZTACHETY z blachy białej 0,8 mm x 8,5cm x 142cm, cena 7 zł/szt. STAWEX Maciejowice. Tel. 888 302 303, 502 375 285.

SZTACHETY ocynkowane 0,5mm x 8cm x 100cm nowe, cena 4 zł/szt. STAWEX Maciejowice. Tel. 888 302 303, 502 280 793.

SZTACHETY ocynkowane 1mm x 8cm x 135cm, cena 7 zł/szt. STAWEX Maciejowice. Tel. 888 302 303, 502 280 793.

KRATKI WEMA 4cm x 100cm x 200cm 75kg solidne , połowa ceny z giełdy w Słomczynie, cena 6 zł/kg. Tel. 888 302 303, 502 280 793.

RUSZTOWANIA warszawskie nowe, cena 75 zł/szt. STAWEX Maciejowice. Tel. 888 302 303, 502 280 793.

GARAŻE z blachy grafit 5x3 mb cena 3.200 zł. STAWEX Maciejowice. Tel. 888 302 303, 502 280 793.

KALORYFERY - sprzedam 10 zestawów po 5 szt. kaloryferów blaszanych (nieużytkowanych) o rozstawie 50 cm, cena 50 ł/zestaw. Tel. 695 255 830.

BUDOWLANE
KUPIĘ

STEMPLE budowlane drewniane, mogą być po budowie, 40 szt. w dobrym stanie, okolice Ryk. Tel. 721 580 352.

DLA DZIECI
SPRZEDAM

WÓZEK dziecięcy, 3 częściowy, stan bardzo dobry, cena 400 zł. Ryki. Tel. 880 127 007.

WÓZEK dla malutkiego dziecka. Brzegi. Tel: 572 672 214

ŁÓŻECZKO drewniane ze szczebelkami. Brzegi. Tel: 572 672 214

ZWIERZĘTA
SPRZEDAM

PROSIĘTA, okolice Ryk. Tel. 514 111 186.

PROSIAKI sprzedam. Paprotnia. Tel. 606 394 380.

ŹREBAK zimnokrwisty 8 miesięcy, cena do uzg. Okolice Ryk. Tel. 609 334 333.

TUCZNIKI , karmione ekologicznie własna paszą, Ownia. Tel: 604 154 734

BYK, wiek pół roku, rasa mieszana, cena 2.500 zł. Leopoldów. Tel. 601 998 849.

PROSIAKI. Tel: 726 736 560

PROSIĘTA do dalszego chowu. Tel: 694 825 530

PROSIAKI rasy mięsnej, 9 szt., ok. 25kg. Wola Korycka. Tel: 509 624 674

KRÓLIKI waga 4 kg, gołębie Belgus i Pawiki. Okolice Ryk. Cena do uzgodnienia. Tel. 691 422 766.

ZWIERZĘTA
ODDAM

KOTKI 3 miesięczne oddam, 2 kotki. Tel. 782 400 406.

OWCZAREK belgijski, szczeniak, 6 msc., samiec, brązowo-czarny, metryka urodzenia, książeczka zdrowia, wszystkie szczepienia podstawowe oraz przeciw wściekliźnie. Oronne, Maciejowice. Tel: 691 916 952.

RÓŻNOŚCI
SPRZEDAM

ALTANA z drewna ,domek narzędziowy z drewna, WC-wychodek z drewna. Cena do uzgodnienia. Korytnica 101a Tel. 607 607 600.

BARAKOWÓZ mieszkany. Stan dobry. Sobolew. Cena do uzgodnienia. Tel: 505 609 591

ROWERy damskie, 2 szt. jeden amerykański, lane koła, bezdętkowe. Stan dobry. Sobolew. Cena do uzgodnienia. Tel: 505 609 591

ROWER damka, mało używany jak nowy, cena 600 zł. Ryki ul. Wyczółkowskiego. Tel. 664 679 302.

Hamak ogrodowy, 2 szt. stan dobry, mało używane. Sobolew. Cena do uzgodnienia. Tel: 505 609 591

SKÓRKI wyprawione z nutrii, 13 szt. Sobolew. Cena do uzgodnienia. Tel: 505 609 591

TOPÓR rzeźniczy, stan dobry, mało używane. Sobolew. Cena do uzgodnienia. Tel: 505 609 591

DESKI sosnowe 1 cal, 1,5 cala. Deski dębowe 2 cale. Tel. 669 432 215.

MUNDURY, bagnety, hełmy. Ziębice. Tel: 696 603 869

BUDA dla psa, solidna, duża, ocieplona, wym. legowiska 65x80 cm. Żelechów. 350 zł. Tel: 791 711 247

WAGA szalową z odważnikami. Sobolew. Cena do uzgodnienia. Tel: 505 609 591

PRACA
DAM

POSZUKUJEMY piekarza i cukiernika na pełen etat do piekarni w Parysowie. Praca od godziny 17, jedna zmiana. Tel 503 120 454

OPERATORA pompy do betonu zatrudnimy, Z uprawnieniami lub do przyuczenia, Wola Ducka k/Otwocka. Tel. 607 060 797.

KIEROWCA kat C zatrudnimy. Wola Ducka k/Otwocka. Tel. 607 060 797.

KRAWCOWA / szwaczka do szycia odzieży lekkiej, ochronnej, roboczej. Fabryka odzieży Garment, Sobolew. Tel: 535 802 102

SPRZEDAWCA na ladę mięsną, praca zmianowa. Firma Sokołów, Garwolin, ul. Kościuszki. Tel: 500 483 710

PRZYJMĘ do pracy przy remontach i wykończeniach wnętrz, glazurnicy, montażyści płyt GK, itp., mile widziane złote rączki, płatne co tydzień. Tel: 514 636 368

PRACOWNIK produkcji. Brueggen Polska Sp. z o.o., Celejów. Tel: 722 221 182

OPERATOR maszyn pakujących. Brueggen Polska Sp. z o.o., Celejów. Tel: 722 221 182

ELEKTRYK. Brueggen Polska Sp. z o.o., Celejów. Tel: 722 221 182

NAUCZYCIELKA wychowania przedszkolnego, umowę o pracę (KP). Przedszkole Akademia Sztuki Dziecięcej, Garwolin. E-mail: akademiasztukidzieciecej@gmail.com

OBSŁUGA parkingu, mile widziane prawo jazdy kat. B, wysoka kultura osobista, umiejętność obsługi urządzeń mobilnych, dobra kondycja fizyczna. Garwolin. E-mail: biuro@place24.pl

ELEKTROMECHANIK. Wola Rębkowska, Zeller Plastik Poland. Tel: 25 684 42 00

KIEROWNIK parkingu, umowa o pracę, okres próbny. Garwolin. E-mail: biuro@place24.pl

SPRZĄTANIE w hotelu. Żelechów, Pałac Żelechów SPA & Wellness. Tel: 782 741 052

OPERATOR linii produkcyjnej. AkzoNobel, Pilawa. E-mail: rekrutacja@akzonobel.com

OPERATOR maszyn / pracownik produkcji. Sante, Stodzew, ok. Parysowa. Tel: 609 740 481

MAGAZYNIER. Sante, Stodzew, ok. Parysowa. Tel: 609 740 481

LOGOPEDA, wymiar i forma zatrudnienia do ustalenia. Niepubliczna Specjalistyczna Poradnia Pedagogiczno-Psychologiczna W Garwolinie. E-mail: aneta.bilos83@gmail.com

PRACA w auto komisie. Lipówki. Tel: 609 820 456

POSZUKUJĘ brukarza z okolic Łaskarzewa, Maciejowic, Górzna lub Garwolina z prawem jazdy kat.

kicWent
KLIMATYZACJA CHŁODNICTWO WENTYLACJA
KOMPLEKSOWE INSTALACJE SANITARNE
KLIMATYZACJA
WENTYLACJA
POMPY CIEPŁA
CHŁODNICTWO
KONSERWACJA
NAPRAWA
MONTAŻ
SERWIS
ul Warszawska 55
08-500 Ryki
tel. 722 125 180
www.kicwent.pl

eprasa.pl d53694ecce

B. Tel: 500 295 757

PRACA w gospodarstwie rolnym. Okolice Ryk. Telefon 505 621 623

ALLFIL Filter Technologies

SPAWACZ stali kwasoodpornej. Wymagania: doświadczenie w spawaniu stali kwasoodpornej TIG metodą 141, aktualne uprawnienia spawalnicze TIG, umiejętność czytania rysunku technicznego. Tel: 505 345 962

POMOCNIK operatora maszyn. Brueggen Polska Sp. z o.o., Celejów. Tel: 722 221 182

ZATRUDNIĘ pracownika do pracy przy żelbetach. Tel: 508 499 088

POMOCNIK kierowcy śmieciarki / ładowacz odpadów. Ekolider, Lucin. Tel: 512 076 063

Praca w ochronie dla kobiet. E-mail: robert.grudniak@ekotrade.com.pl

TOPIARZ szkła, pomocnik hutnika, umowa oprac, 3 zmianowy system pracy, stawka godzinowa, dodatek za pracę w nocy, bez doświadczenia. Garwolin. Tel: 509 573 455 / 509 573 440

MAGAZYNIER. Prolech, Stary Puznów. E-mail: magazyn@prolech.com.pl

AUTOMATYK. Brueggen Polska Sp. z o.o., Celejów. Tel: 722 221 182

USŁUGI

DOCIEPLANIE BUDYNKÓW. Szybko, tanio, solidnie. Tel. 502 053 214.

WYCINKA drzew i krzewów itp. koszenie zieleni i nieużytków. Prace ogrodowo-podwórkowe. Drobne naprawy i remonty. Glebogryzarka i odśnieżanie.. Tel. 500 463 989 .

ODNAWIANIE starych, zmęczonych życiem fotografii, usuwam zagniecenie, podarcia, zarysowania, poprawa koloru, i ewentualne kolorowanie czarno-białych zdjęć. Tel: 512 238 153

WYCINKA wysokich i niebezpiecznych drzew, prace wysokościowe, w posesjach i przy drogach, zwyżka 35/50 metrów, rębak, grabienie, zamiatanie liści, prace porządkowe, Tel. 787 168 260.

Wykonam świadectwa charakterystyki energetycznej budynku lub mieszkania. Pełnię funkcję Kierownika budowy, Inspektora nadzoru, Wykonam ekspertyzy budowlane, Legalizacja samowoli budowlanych. Tel. 502 911 656.

USŁUGI SPAWALNICZE/ Mobilny spawacz. Oferuje usługi spawalnicze z dojazdem do klienta. Wykonam również bramy, barierki, konstrukcje stalowe, schody itp. Tel. 452 122 124.

BIURO rachunkowe Krzysztof Sokołowski oferuje prowadzenie księgowości dla wszystkich rodzajów działalności gospodarczej (tradycyjnie lub zdalnie). Ryki, Żytnia 8. Tel: 665 257 817, e-mail: sokolowski-ksiegowosc.pl

Firma KAREX istnieje w branży od 28 lat. W naszej szerokiej ofercie posiadamy w sprzedaży między innymi węgiel ekogroszek LEW 29mj. Tel: 513 170 151

REMONTY, zabudowy, gładzie gipsowe, malowanie ścian, płytki ceramiczne, gres, glazura i wiele więcej. Tel: 881 644 944

USŁUGI koparko-ładowarką, wywrotka itp. Powiat garwoliński i okolice. Tel: 509 127 518

WYNAJEM szalunków stropowych, podpór, dźwigarów, transport, możliwość dłuższej współpracy, faktura FV. Tel: 535 802 102

NAPRAWA wydechów samochodowych, stal nierdzewna lub czarna, możliwość wykonania nowego lub naprawy obecnego. Tel: 798 518 478

USŁUGI ślusarsko-spawalnicze, bramy, ogrodzenia, balustrady, meble loft itd. oraz naprawy spawalnicze również u klienta. Tel: 798 518 478

REMONTY i wykończenia, malowanie, tapety ścienne, fototapety, gładzie gipsowe, zabudowy gk, ściany działowe, sufity podwieszane, elektryka, panele podłogowe, winylowe, montaż drzwi, okien, malowanie elewacji, podbitka dachowa, FV. Tel: 514 050 907

ODZYSKIWANIE danych z dysków, możliwy dojazd do klienta. Garwolin. Tel: 505 776 229

POGOTOWIE komputerowe, błyskawiczne usługi informatyczne dla firm oraz osób prywatnych, pn.- pt. Garwolin +30km. Tel: 505 776 229

BIURO rachunkowe Krystyna Górska. Jaźwiny k. Pilawy. Tel: 786 851 000

PROFESJONALNA pomoc w pisaniu wzorów prac: magisterskich, licencjackich, dyplomowych, zaliczeniowych, semestralnych, dokonuję poprawek według zaleceń promotora oraz prowadzę konsultacje i przygotowuję do obrony, realizuję również część statystyczną pracy i przeprowadzam badania. Tel: 795 671 408

SZYCIE oraz naprawa parasoli, altan, przedsionki przyczep campingowych itp. Garwolin. Tel: 698 947 100

REKONSTRUKCJA nagrań, odszumianie, poprawa nagrań dźwięku. Tel: 721 736 533

USŁUGI spawalnicze, szeroki zakres. Sobolew. Tel: 503 564 160 / 509 818 820

MONTAŻ filmów z surowych nagrań, komunia, wesele, vlogi, wywiady, YouTube itp. Tel: 721 736 533

ODZYSKIWANIE danych z dysków HDD, SSD oraz innych nośników. Tel: 721 736 533

USŁUGI remontowe, malowanie, gipsowanie, układanie paneli, zabudowy gk, glazura i terakota. Tel: 504 492 522

KOMPLEKSOWE usługi remontowo-wykończeniowe, gładzie gipsowe, malowanie, adaptacja poddaszy, zabudowy gk, układanie glazury, gresu, kamienia naturalnego, hydraulika, elektryka, tapetowanie, tynki dekoracyjne, żywice epoksydowe, montaż paneli, deski, drzwi. Tel: 514 636 368

MYCIE i malowanie dachów, elewacji oraz kostki brukowej. Tel: 506 734 425

USŁUGI remontowo budowlane od A do Z, wycena gratis. Tel: 660 584 522

ODNAWIANIE starych, zmęczonych życiem fotografii, usuwam zagniecenie, podarcia, zarysowania, poprawa koloru, i ewentualne kolorowanie czarno-białych zdjęć. Tel: 512 238 153

USŁUGI remontowo - budowlane m.in. malowanie wewnętrzne i zewnętrzne, montaż ścian działowych G-K, układanie płytek, paneli, wymiana/montaż drzwi i okien, prace hydrauliczne. Tel: 514 196 117

MAM 20 lat doświadczenia w branży remontowej. Jestem dokładny. Przyjmę zlecenia: malowanie, tapetowanie, panele, biały montaż, składanie mebli, gipsowanie, zabudowy gk, naprawy różne. Tel: 513 082 046

TOWARZYSKIE

MĘŻCZYZNA 45l, pozna kobietę. Ryki. Tel: 532 524 455

eprasa.pl d53694ecce

Dwójka Garwolin zakończyła sezon na czwórkę

Dwójka Garwolin uplasowała się na czwartym miejscu w II Mazowieckiej Lidze Juniorów. Zespół, prowadzony przez trenera Jakuba Sokołowskiego, odniósł sześć zwycięstw w dwunastu rozegranych meczach

Juniorzy Dwójki Garwolin (jesień 2024). Rząd górny od lewej: Paweł Burakowski, Mariusz Pilarski, Mikołaj Kaczyński, Kacper Witak, Wiktor Rękawek, Antoni Napłoszek, Jakub Sokołowski - trener. Rząd dolny: Filip Mikulski, Nikodem Ozimek, Szymona Zuchniak, Bartek Suchecki

- *Nigdy przed sezonem nie zakładam sobie żadnych konkretnych celów* - mówi Jakub Sokołowski, trener Dwójki Garwolin. - *Nie dlatego, że tak jest wygodniej, ale dlatego, że do tego potrzebna jest stabilna sytuacja kadrowa i finansowa. My w Dwójce niestety takiej stabilności nie mamy.*

- *Zacznijmy od kadry* - kontynuuje Sokołowski. - *W lidze juniorów w tym sezonie grali chłopcy w przedziale wiekowym od kadeta do juniora. Dlatego czwarte miejsce uważam za bardzo dobry wynik. Nie ukrywam jednak, że niektórzy utalentowani siatkarze w trakcie sezonu rezygnują z gry, wybierając inne dyscypliny sportowe. Dzieje się tak, ponieważ w innych sportach mają więcej możliwości rozwoju, a ich rodzice mogą inwestować mniej, otrzymując przy tym więcej grania, emocji i przygód sportowych.*

FINANSOWE REALIA KLUBU

Dwójka Garwolin dysponuje budżetem wynoszącym zaledwie 10 tysięcy złotych, wzbogaconym o wpływy ze składek członkowskich, projektów i wsparcia sponsorów. - *Za te pieniądze musimy opłacić licencje dla pięciu drużyn, koszty sędziowskie, wyjazdy oraz inne wydatki związane z funkcjonowaniem klubu* - wyjaśnia trener. - *Nie wspominając już o wynagrodzeniach trenerów, którzy w zasadzie pracują charytatywnie z czystej pasji.*

Problemy finansowe mają bezpośredni wpływ na wyniki sportowe. - *Nie stać nas na organizację turniejów czy meczów sparingowych. Brak ogrania sprawia, że w decydujących momentach przegrywamy akcje, sety i mecze* - zauważa Sokołowski.

Mimo trudności, drużyna pokazała, że potrafi rywalizować z najlepszymi. - *Jestem dumny, że w tym sezonie momentami udowodniliśmy, że możemy walczyć jak równy z równym z każdym zespołem* - podkreśla trener. - *Jednak satysfakcję przynosi wygrywanie, a nie tylko dobra gra przez połowę meczu.*

PRZYSZŁOŚĆ SIATKÓWKI W GARWOLINIE

Trener apeluje o większe wsparcie dla klubu, aby siatkówka w Garwolinie miała szansę na przetrwanie i rozwój. - *Jeśli nie otrzymamy większego wsparcia, siatkówka w naszym mieście umrze. Najzdolniejsi zawodnicy i zawodniczki, chcąc osiągnąć coś w tym sporcie, muszą już w podstawówce szukać klubów poza Garwolinem.*

Po zakończeniu obecnego sezonu kilku zawodników zakończyło wiek juniorski: Filip Mikulski, Nikodem Ozimek, Antoni Napłoszek i Mikołaj Kaczyński. - *Serdecznie dziękuję im za lata pracy, zarówno te dobre, jak i trudne chwile. Życzę im powodzenia w życiu sportowym i osobistym* - podsumowuje trener Sokołowski.

mn

WYNIKI

Akademia Siatkówki - Dwójka	**0:3** (20:25, 23:25, 20:25)
Dwójka - UMKS MOS Wola Tramwaje War. III	**3:0** (25:8, 25:17, 25:22)
UKS Plas Warszawa - Dwójka	**3:0** (25:20, 25:21, 25:18)
Dwójka - UKS Piątka Wołomin	**1:3** (22:25, 23:25, 27:25, 20:25)
BS MMKS Mińsk Maz. - Dwójka	**1:3** (18:25, 25:23, 20:25, 19:25)
Dwójka - PSG KPS Siedlce	**1:3** (18:25, 27:25, 12:25, 17:25)
Dwójka - UKS Plas Warszawa	**1:3** (17:25, 18:25, 25:22, 18:25)
UKS Piątka Wołomin - Garwolin	**3:0** (25:21, 25:23, 25:23)
MKS MOS Wola T. W. III - Dwójka	**1:3** (17:25, 25:18, 19:25, 19:25)
Dwójka - BS MMKS Mińsk Maz.	**3:1** (25:15, 25:21, 23:25, 25:20)
PSG KPS Siedlce - Dwójka	**3:0** (25:15, 25:23, 25:22)
Dwójka - Akademia Siatkówki	**3:1** (25:13, 25:15, 17:25, 25:11)

TABELA

	m	pkt	zw:p	pkt.z:pkt.st
1. UKS Piątka Wołomin	12	35	12:0	985:755
2. PSG KPS Siedlce	12	28	9:3	948:774
3. UKS Plas Warszawa	12	27	9:3	962:864
4. Dwójka Garwolin	12	18	6:6	961:939
5. UMKS MOS Wola Tr. War. III	12	12	4:8	806:917
6. Akademia Siatkówki	12	4	1:11	839:1003
7. BS MMKS Mińsk Mazowiecki	12	2	1:11	755:1004

Trzecie miejsce w debiucie to sukces

Kadetki Sępa Żelechów zakończyły rywalizację na trzecim miejscu w grupie A II ligi kadetek województwa mazowieckiego. W rozgrywkach wzięło udział siedem zespołów

Kadetki Sępa Żelechów (jesień 2024). Rząd górny od lewej: od lewej stoją: Kinga Włodarczyk, Ala Pilarska, Marta Kozłowska, Olga Gendek, Amelia Kaczor, Julia Krzyśpiak, Ola Siwińska. Rząd dolny: Maja Gajownik Dominika Pracz, Maja Kozłowska, Wiktoria Bytniewska, Lena Rybitwa, Rozalia Majek

- *Trzecie miejsce zdecydowanie uważam za dobry wynik* - mówi Łukasz Bogusz, trener Sępa Żelechów. - *W lidze kadetek występowaliśmy dziewczynami młodszymi o rok lub dwa od regulaminowego wieku, dlatego jestem bardzo zadowolony. Przed rozpoczęciem sezonu trudno było przewidzieć, czego się spodziewać. W tej kategorii wiekowej nie graliśmy od kilku lat, a większość drużyn w lidze była nam nieznana.*

Początkowe mecze przyniosły pozytywne niespodzianki. - *Wyrównane starcie z faworytem ligi, Orlętami Raszyn oraz późniejsze zwycięstwa rozpaliły nasze nadzieje na uplasowanie się w czołówce tabeli* - relacjonuje Bogusz. Sępy miały realną szansę na awans do fazy play-off, w której rywalizowałyby po dwie najlepsze drużyny z trzech grup. - *Byliśmy blisko zajęcia drugiego miejsca, ale tym razem się nie udało. Gdybyśmy awansowali do najlepszej szóstki, walka o awans byłaby niezwykle trudna, bo na tym poziomie rozgrywek wygrywanie byłoby naprawdę dużym wyzwaniem.*

Kluczowym starciem dla kadetek Sępa Żelechów był wyjazdowy mecz z Iskrą Warszawa, która w tamtym momencie zajmowała drugie miejsce w grupie i przegrała wcześniej tylko z liderem, Orlętami Raszyn. - *Nasze dziewczyny pojechały na ten mecz bardzo zdeterminowane* - wspomina trener. - *Od początku narzuciliśmy swój styl gry i wygraliśmy dwie pierwsze partie zdecydowanie. W trzeciej partii prowadziliśmy już 21:9, ale wtedy przytrafiła się nam koszmarna seria, która doprowadziła do przegrania seta 22:25. Nigdy wcześniej nie spotkałem się z czymś takim.*

Czwarta partia również nie przebiegła po myśli zespołu. - *Nasza środkowa, Lena Rybitwa, podkręciła kostkę, co dodatkowo podłamało dziewczyny. Nie potrafiły już się podnieść do końca meczu* - tłumaczy trener. Ostatecznie Sęp Żelechów przegrał spotkanie 2:3, tracąc szansę na awans do fazy play-off.

- *Mimo wszystko jestem dumny z zespołu i tego, co udało się osiągnąć w debiutanckim sezonie. Trzecie miejsce w tak wymagającej rywalizacji to niewątpliwy sukces* - podsumowuje Łukasz Bogusz.

mn

WYNIKI

KKS Kozienice - Sęp Żelechów	**3:1** (25:19, 16:25, 25:19, 25:15)
Ósemka Siedlce - Sęp Żelechów	**0:3** (15:25, 16:25, 12:25)
Sęp Żelechów - Iskra Warszawa	**1:3** (18:25, 25:15, 16:25, 23:25)
Iskra W-wa - Sęp Żelechów	**3:2** (20:25, 22:25, 25:22, 25:20, 15:10)
MKS Otwock - Sęp Żelechów	**0:3** (13:25, 11:25, 10:25)
Sęp Żelechów - Orlęta Raszyn	**1:3** (22:25, 26:24, 13:25, 16:25)
Sęp Żelechów - KKS Kozienice	**3:0** (25:21, 25:21, 25:22)
Sęp - Atena KSG W-wa	**3:2** (32:34, 14:25, 25:3, 25:12, 15:3)
Sęp Żelechów - Ósemka Siedlce	**3:1** (25:27, 25:23, 25:20, 25:20)
Atena KSG W-wa - Sęp Żelechów	**1:3** (9:25, 25:23, 21:25, 15:25)
Sęp Żelechów - MKS Otwock	**3:0** (25:12, 25:5, 25:2)
Orlęta Raszyn - Sęp Żelechów	**3:0** (25:22, 25:20, 25:14)

TABELA

	m	pkt	z-p	pkt.z:pkt.st
1. UKS Orlęta Raszyn	12	33	11-1	1001:686
2. UKS Iskra Warszawa	12	30	10-2	999:732
3. KS Sęp Żelechów	12	21	7-5	1004:859
4. KKS Kozienice	12	19	6-6	868:813
5. Ósemka Siedlce	12	12	5-7	803:930
6. Atena Warszawa II	12	11	3-9	747:894
7. MKS Otwock	12	0	0-12	392:900

Pucharowy sukces piłkarek Zdrowia

Piłkarki Zdrowia Garwolin zdobyły drugie miejsce w Mazowieckim Finale Pucharu Polski Kobiet w Futsalu, rozgrywanym w Pułtusku. W finałowym starciu uległy drużynie Fuks Pułtusk 1:4

Futsalowa drużyna Zdrowia Garwolin. Rząd górny od lewej: Aleksandra Jaśniewska, Joanna Jeż, Anna Jałocha, Małgorzata Nowak. Rząd dolny: Anna Świerczyńska, Alicja Barbarczyk, Klaudia Kobus, Kinga Zalewska

Turniej, który odbył się w hali sportowej Zespołu Szkół nr 2 w Pułtusku, był dla garwolinianek niezwykle udany. Choć przed zawodami mało kto przypuszczał, że Zdrowie zajdzie tak daleko, piłkarki z Garwolina zaskoczyły wszystkich swoją postawą i determinacją. Dzięki znakomitej grze niemal otarły się o awans na szczebel centralny rozgrywek.

Pierwsze spotkanie Zdrowia Garwolin z AZS Kły (pod taką nazwą grała ekipa Zły Warszawa) rozpoczęło się od gola Klaudii Kobus. Później obie drużyny wymieniły ciosy, po czym Zdrowie złamało Kły jeszcze dwukrotnie. Autorkami trafień były Małgorzata Nowak i Anna Jałocha. Choć warszawianki odpowiedziały jeszcze jednym trafieniem, Zdrowie odniosło zwycięstwo 3:2.

W meczu o pierwsze miejsce Zdrowie zmierzyło się z gospodyniami turnieju - drużyną Fuks Pułtusk. Spotkanie rozpoczęło się świetnie dla dziewczyn znad Wilgi, gdy już w 4. minucie Kinga Zalewska otworzyła wynik meczu. Niestety, dalsza część rywalizacji należała do zawodniczek z Pułtuska, które zdobyły cztery kolejne gole, zapewniając sobie zwycięstwo 4:1.

Druga lokata w PP to największy sukces kobiecej drużyny Zdrowia w futsalu. **mn**

Łukasik zwolniony: Biorę na siebie niepowodzenia

Po rundzie jesiennej Wilga II Garwolin zajmuje przedostatnie, piętnaste miejsce w lidze okręgowej, co obecnie oznacza degradację do A klasy

Słabe wyniki drużyny doprowadziły do decyzji o zakończeniu współpracy z trenerem Jakubem Łukasikiem za porozumieniem stron.

- Wspólnie uznaliśmy, że wyniki rezerw w rundzie jesiennej nie odzwierciedlają potencjału, jaki drzemie w drużynie. Nie skupialiśmy się na tym, aby obarczyć trenera lub kogokolwiek za przedostatnie miejsce. Zarząd dokonał analizy przebiegu okresu przygotowawczego oraz całej rundy, również na podstawie informacji od trenera Łukasika. Z tego wyciągnie wnioski na przyszłość. W trakcie spotkania stwierdziliśmy, że dla dobra drużyny zakończymy współpracę. Nowy trener ma być nowym bodźcem dla chłopaków. Naszym celem jest utrzymanie drużyny w lidze okręgowej i skupienie się na pracy z obecną kadrą oraz wprowadzanie młodych zawodników - mówi Marcin Makaruk, wiceprezes Wilgi Garwolin.

PODSUMOWANIE RUNDY JESIENNEJ OCZAMI TRENERA

Były już szkoleniowiec Wilgi II Garwolin, Jakub Łukasik, podzielił się swoimi refleksjami na temat minionej rundy oraz potencjału drużyny.

Przed sezonem został Pan wybrany z kilku kandydatów. Czy liczył Pan na lepszy wynik?

Na pewno. Każdy trener obejmujący nowy klub liczy na jak najlepszy wynik. Czasem jednak trzeba się zderzyć ze ścianą i wziąć na siebie niepowodzenie.

Czy obecna kadra ma szansę na utrzymanie w okręgówce?

Zawodnicy mają duży potencjał. Są bardzo młodzi i potrzebują jeszcze ogrania. Jeśli dobrze przepracują zimę, a klub wzmocni skład, to na pewno będą zespołem, który może powalczyć z każdym.

Których meczów najbardziej Pan żałuje? Czy można było zdobyć więcej punktów?

Na pewno są spotkania, w których mogliśmy ugrać więcej. W pierwszej kolejce z Zamieniem (1:1) powinniśmy sięgnąć po pełną pulę. W meczu z Okęciem (2:2), gdzie prowadziliśmy 2:0, również nie powinniśmy stracić punktów. Spotkanie z Mazurem Karczew (0:1) było wyrównane, a o wyniku przesądziła jedna bramka. Najbardziej żałuję meczu z liderem, Wichrem Kobyłka (2:4). Przegrywaliśmy 0:2, ale udało nam się doprowadzić do remisu 2:2 i mogliśmy podwyższyć wynik. Niestety, brak ogrania i wąska kadra tego dnia zadecydowały o porażce. Zasłużyliśmy w tym meczu na punkt. **mn**

Michalec trafił pierwszy

Mateusz Michalec z Delty Sokół zdobył pierwszego gola w Nowym Roku. W nagrodę otrzymał bon o wartości 100 zł do sklepu Pepek-Sport

W okresie świąteczno-noworocznym rozegrano trzy kolejki Garwolińskiej Ligi Piłkarskiej oraz dwa zaległe spotkania. Największą niespodzianką okazała się pierwsza porażka FC Ogólniak. Lidera pokonali Turyści z Choin.

Nie zabrakło także rekordów. Drukarnia Ragus rozgromiła Wolę Starogrodzką 17:1, ustanawiając nowy wynik bramkowy.

WYNIKI 5 KOLEJKI (22.12)

CPI Zawady - Wisła 2:2
Gole: Wojciech Kędziorek, Adrian Szarek - Kamil Kander, Rafał Sitnik

Drukarnia - Huragan 13:3
Gole: Dariusz Zając 5, Grzegorz Gawryś 4, Tomasz Jarzyna 2, Marcin Jarzyna, Marcin Gawryś - Dominik Kowlaczyk 2, Łukasz Mroczek

KS Wola St. - Laguna 2:10
Gole: Daniel Rżysko, Łukasz Sasin - Sebastian Siwek 3, Bartosz Nowak 2, Grzegorz Siwek, Kamil Bakiera, samobójcze 3

Wilk - Górnik Górna 4:6
Gole: Piotr Gruszecki, Jakub Majsterek, Daniel Adamczyk, samobójcza - Piotr Domański 2, Kamil Celej, Przemysław Baran, Michał Szustek, Mateusz Tomasik

FC Ogólniak - Turyści 4:6
Gole: Mateusz Nowicki, Piotr Rękawek, Adrian Szarek, Hubert Kępka -Bartłomiej Sitarek 2, Marcin Belkiewicz 2, Dariusz Metera, Piotr Wielgosz,

Delta - Sprzęgło 8:3
Gole: Sebastian Babik 3, Michał Olek 3, Hubert Świder, Mateusz Michalec, Dariusz Bajerowski - Dominik Figielski, Kacper Grzechnik, Kacper Mikulski

MECZE ZALEGŁE (28.12.)

Górnik Górna - Huragan 6:1
Gole: Kamil Celej, Piotr Kardyka, Mateusz Krawczyk, Mateusz Tomasik, Jarosław Zając, Michał Zieliński - Bartosz Mazek

Wilk - Delta 5:7
Gole: Mateusz Grzywacz 3, Piotr Gruszecki, Sebastian Korgol - Mateusz Michalec 2, Sebastian Babik, Maciej Białapko, Marcin Cieśla, Daniel Lechnio, Michał Olek

WYNIKI 6 KOLEJKI (29.12.)

Laguna - FC Ogólniak 0:9
Gole: Łukasz Trzmielewski 5, Michał Wielgosz, Adrian Szarek, Piotr Rękawek, Łukasz Grążka

Sprzęgło - Wilk 2:2
Gole: Damian Łapacz, Łukasz Majewski - Mikołaj Talarek, Sebastian Korgol

Wisła - Delta 8:6
Gole: Dominik Cichecki 2, Łukasz Paciorek 2, Rafał Sitnik, Kamil Misiak, Damian Kalbarczyk, Wojciech Borkowski - Michał Olek 2, Marcin Pietryka 2, Piotr Cyrta, samobójcza

Górnik - KS Wola Star. 13:1
Gole: Łukasz Adamowicz 3, Mateusz Krawczyk 2, Jarosław Zając 2, Albert Żurawek, Mateusz Tomasik, Tomasz Salomończyk, Piotr Domański, Kamil Celej, samobójcza - Jakub Gąska

Huragan - CPI Zawady 2:4
Gole: Mariusz Kowalski, Dawid Magierczyk - Adrian Szarek 3, Stanisław Pałasz

Turyści Choiny - Drukarnia Ragus (przełożony)

WYNIKI 7 KOLEJKI (05.01.)

Delta - Huragan 8:5
Gole: Mateusz Michalec 4, Piotr Cyrta 2, Michał Olek, Marcin Pietryka - Dominik Kowalczyk 2, Filip Mazek 2, Bartosz Mazek

Sprzęgło - Turyści 8:1
Gole: Grzegorz Szypulski 4, Mateusz Bukowski, Kacper Grzechnik, Łukasz Majewski - Bartłomiej Kędziorek

FC Ogólniak - Wisła 3:2
Gole: Trzmielewski Łukasz, Adrian Szarek, Łukasz Talarek - Kamil Kander, Łukasz Paciorek

Wilk - CPI Zawady 1:6
Gole: Daniel Adamczyk - Bartosz Pałyska 2, Jakub Ekert, Bartłomiej Świrk

KS Wola Star. - Drukarnia 1:17
Gole: Bartosz Baran - Marcin Jarzyna 7, Grzegorz Gawryś 4, Dariusz Zając 2, Tomasz Jarzyna 2, Mateusz Kowalski, samobójcza Górnik Górna Miastków K.

- Laguna Stary Miastków - przełożony

TABELA

1. FC Ogólniak	7	18	39:15
2. CPI Zawady	7	16	54:21
3. Wisła	7	12	36:18
4. Górnik Górna	6	12	37:25
5. Drukarnia	5	13	46:14
6. Delta	6	12	38:31
7. Turyści	6	9	24:45
8. Wilk	7	5	18:26
9. Laguna	5	4	21:25
10. Sprzęgło	7	7	29:39
11. Huragan	6	1	14:40
12. KS Wola St.	7	0	11:69

Lech Team triumfuje w VI Turnieju Futsal Arena

W finale VI Turnieju Futsal Arena Lech Team pokonał Nieznanych Sprawców 2:0, zdobywając tytuł mistrza

Lech Team

Po raz kolejny hala w Górznie gościła Turniej Futsal Arena, organizowany przez Rafała Talarka. W tegorocznej edycji udział wzięło 20 drużyn. Triumfatorami okazali się zawodnicy Lech Team.

Trzecie miejsce przypadło drużynie Sporting Łaskarzew, która dopiero po serii rzutów karnych pokonała RedBull Ciechanów.

Tytuł najlepszego zawodnika otrzymał Kacper Oleksiuk z Nieznanych Sprawców, najlepszym bramkarzem został Emil Anusiewicz z Lech Team, a królem strzelców okazał się Grzegorz Grabowiec ze Sportingu Łaskarzew.

- Trafiliśmy do jednej z trudniejszych grup. W ostatnim meczu grupowym straciliśmy bramkarza, Igora Ożóga, który doznał kontuzji. Zastąpił go Patryk Bareja i świetnie sobie poradził. Byłem zaskoczony wyróżnieniem dla najlepszego zawodnika. Najtrudniejszym spotkaniem był finał. Choć przegraliśmy 2:0, mecz był bardzo wyrównany. Mieliśmy swoje okazje, ale zabrakło skuteczności. Widać było, że zawodnicy Lech Team są świetnie zgrani i mają doświadczenie w grze razem - mówi Kacper Oleksiuk. **mn**

WYNIKI

Ćwierćfinał

Lech Team - FC Sokół 1:1(k.3:2)
Sporting Łask. -Team Bączki 3:1
RedBull Ciech. - Bruklin Un. 6:0
Nieznani Spr. - Drużyna KAC 2:0

Półfinał

Lech Team - RedBull Ciech. 2:0
Nieznani Spr. - Sporting Łask. 1:0

Mecz o 3 miejsce

Sporting Łaskarzew - RedBull Ciechanów 1:1 (k. 3:2)

Finał

Lech Team - Nieznani Spr. 2:0

1. Lech Team: Bartosz Zackiewicz, Emil Anusiewicz, Michał Wiśnioch, Sebastian Grzegorczyk, Jakub Bogucki, Przemysław Galbarczyk, Szymon Rudzki.
2. Nieznani sprawcy: Kamil Kujda, Sebastian Czopek, Mikołaj Głodek, Jakub Głodek, Kacper Oleksiuk, Igor Ożóg, Dominik Soból, Andrzej Kupiec
3. Sporting Łaskarzew: Grzegorz Grabowiec, Tomasz Gora, Jakub Odziemczyk, Dominik Walicki, Bartosz Gałkowski, Bartosz Tobiasz

SPONSORZY TURNIEJU:
- Usługi Remontowo-Budowlane Mikołaj Bąk
- Skup i Sprzedaż Zwierząt. Transport Piotr Podołowski
- Guzowski Auto Centrum

eprasa.pl d53694ecce

Takiego balu jeszcze nie było!

Pełna fotorelacja z wydarzenia na portalu eGarwolin.pl

GMINA GÓRZNO Ponad 60 dzieci bawiło się na balu karnawałowym w Chęcinach. Impreza odbyła się w ubiegłą sobotę, 4 stycznia w świetlicy wiejskiej i obfitowała w mnóstwo atrakcji dla najmłodszych mieszkańców miejscowości. Z inicjatywą zorganizowania wydarzenia dedykowanego dzieciom wyszła radna Wioleta Błażejczyk oraz sołtys Ewa Paziewska. Dzięki zaangażowaniu Koła Gospodyń Wiejskich w Chęcinach, pomocy Ochotniczej Straży Pożarnej w Chęcinach oraz wsparciu lokalnych sponsorów udało się zorganizować huczny bal z mnóstwem atrakcji. Jak na bal przystało, nie mogło zabraknąć tańców na parkiecie, do których nie trzeba było namawiać najmłodszych. Dodatkową atrakcją był fakt, że dzieci mogły się przebrać, dlatego świetlicę wypełniły barwne postacie z bajek i nie tylko. Były emocjonujące konkursy z nagrodami, malowanie twarzy i zabawy z chustą animacyjną. O smaczny poczęstunek zadbały „Chęcinianki". Gwoździem programu była wizyta specjalnego gościa. Grzeczne dzieci odwiedził sam święty Mikołaj, który każdemu wręczył prezent.

wz

Pójdą tropem garwolińskich wilków

Już w sobotę, 11 stycznia, Nadleśnictwo Garwolin zaprasza na pierwszy w tym roku spacer przyrodniczy, poświęcony fascynującym drapieżnikom - wilkom

Nadleśnictwo Garwolin

Podczas wieczornej wędrówki po Lasach Maciejowickich leśnicy podzielą się wiedzą o tych niezwykłych mieszkańcach garwolińskich lasów.

- *Wilki od zawsze wzbudzały emocje wśród ludzi. W trakcie spaceru przybliżymy ich zwyczaje, rolę w przyrodzie i trudną historię relacji z człowiekiem. Od kilkunastu lat wilki ponownie zadomowiły się w naszych lasach, a uczestnicy spaceru dowiedzą się, ile ich jest, czym się żywią, jakie tereny zajmują i czy są niebezpieczne dla ludzi. Wspólnie poszukamy tropów i innych śladów ich obecności, ucząc się rozróżniać tropy wilka od psich* - zapraszają organizatorzy.

W czasie pierwszego w tym roku spaceru przyrodniczego po Lasach Maciejowickich leśnicy przybliżą uczestnikom wiedzę na temat wilków.

TRASA I SZCZEGÓŁY WYDARZENIA

Spacer rozpocznie się o godzinie 17:00 na parkingu przy szkółce leśnej w Podłężu. Trasa liczy około 15 km i przebiega przez największy kompleks leśny Nadleśnictwa Garwolin, historycznie znany jako Las Maciejowicki. Czas przejścia wyniesie około pięciu godzin, a jeśli dopisze pogoda, uczestnikom będzie towarzyszyć blask księżyca, który znajdzie się blisko pełni.

Organizatorzy zapraszają także dzieci, dla których przygotowano specjalne atrakcje. Spacer zakończy się tradycyjnie przy ognisku.

Nadleśnictwo Garwolin, oprac. JS

Praktyczne informacje

Kiedy i gdzie: 11 stycznia, godz. 17:00, parking przy szkółce leśnej w Podłężu

Długość trasy: 15 km (czas przejścia: około 5 godzin)

Co zabrać: wygodne buty, latarkę (najlepiej czołówkę), prowiant na ognisko, ubranie dostosowane do pogody

Spacer prowadzą: Jakub Błędowski i Jarosław Przydacz

Koszt: Spacer jest bezpłatny, zapisy nie są wymagane

Dodatkowe informacje: tel. 606 451 358 (Jakub Błędowski)

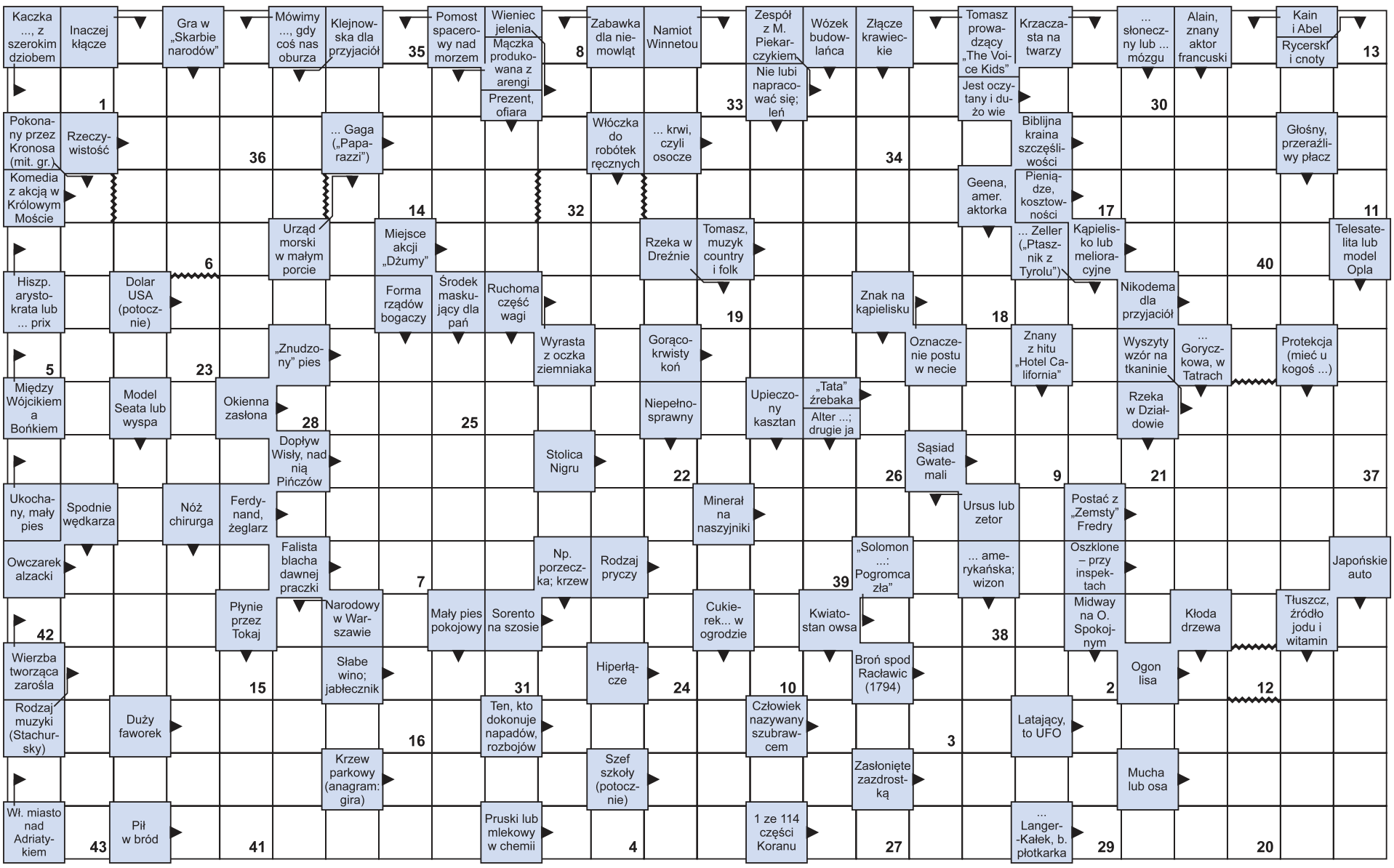

Litery z pól ponumerowanych od 1 do 43 utworzą rozwiązanie - przysłowie malgaskie.

1	2	3	4	5	6	7	8	9	10	11	12	13	14	15	16	17	18	19	20	21	22	23	24	25	26	27	28	29	30	31	32	33	34	35	36	37	38	39	40	41	42	43

eprasa.pl/d53694ecce