ISSN 1642-8129
INDEKS 368261

super tydzień chełmski

Nr 38 (1137)

PONIEDZIAŁEK–NIEDZIELA • 18 - 24 września 2023 r. • Cena 4,80 zł (w tym 5% VAT)

21

MARIUSZ MARCYNIAK CHEŁMIANINEM ROKU 2022

CO WYDARZYŁO SIĘ W SOBOTĘ W JEDNYM Z DOMÓW W GMINIE RUDA-HUTA? 10

62-LATEK Z NOŻEM W KLATCE PIERSIOWEJ

NASZ STRAŻAK RAFAŁ BEREZA ZNÓW TRIUMFUJE

MISTRZ ŚWIATA I EUROPY!

7

FINAŁ TRAGICZNEGO ZDARZENIA W GMINIE KAMIEŃ. 71-LATEK PODDAŁ SIĘ KARZE...

NIE WIEDZIAŁ, ŻE PRZEJECHAŁ BRATA AUTEM

5

NIE LEKCEWAŻMY TAKICH OBJAWÓW!

DRAMATYCZNY FINAŁ KĄPIELI 3

WOJSKO NA WSCHÓD OD WISŁY MUSI BYĆ! 9

AGRO RADEK www.agroradek.eu
Kryłów BIURO: 798 323 525 667 306 679
- Sprzedaż kwalifikowanych mieszanek poplonowych, traw
- Usługi broną talerzową 5 m + siewnik APV
- Usługi rwaczką i zbiór fasoli Double Master IV
- Czyszczenie, suszenie nasion

ZAPRASZAMY PLANTATORÓW DYNI na pokazy zbioru dyni nowym modelem KOMBAJNU OZKAN B3 PLUS
26 września 2023 r. o godz.11.00
KRYŁÓW, ul. HRUBIESZOWSKA 104
7659

NAJNOWSZE INFORMACJE
WWW.SUPERTYDZIEN.PL

Beta-Prim DOSTAWY GAZU
Zamów GAZ
82 565 42 43
82 565 02 11
100 zł*
*dostawa do domu GRATIS
UWAGA! CO 6 BUTLA 50% TANIEJ
www.betaprim.pl
CZYNNE CODZIENNIE!

BUDOMEL Sp. z o.o.

PŁYTY STROPOWE
BETON TOWAROWY Z POMPĄ
NADPROŻA DO 360 cm

Chełm. ul. Jagiellońska 64
tel. 82 563 24 66, 887 338 886
info@budomel.pl
www.budomel.pl
7257

eprasa.pl d5910368aa

Masz problem? Zadzwoń!
tel. 82 565 27 05, 565 44 30 POMOŻEMY!

CHEŁM Mateusz walczy o swoje marzenia

Chełmianin w Top Model!

W sobotę, 9 września, na antenie TVN został wyemitowany drugi odcinek 12. sezonu programu „Top Model". Wystąpił w nim chełmianin Mateusz Dziedzic, który w maju walczył o srebrny bilet w tym programie.

fot. TVN

Mateusz ma 24 lata, pochodzi z Chełma, uczył się w Zespole Szkół Ekonomicznych i Mundurowych. Jak mówi, od dziecka marzył o karierze aktorskiej i modelingu, do czego zachęcała go babcia.

- Dzieciństwo spędziłem z mamą i babcią na wsi, na obrzeżach Chełma. Moi rodzice rozstali się, kiedy miałem 4 lata i od tego czasu mieszkaliśmy u babci... - wspomina Mateusz.

Mama 24-latka, **Edyta Gajdulewicz** opowiedziała o tym, ile dla jej syna znaczyła babcia, czyli jej mama, która sprawowała pieczę nad chłopakiem, kiedy ona wyjeżdżała do pracy za granicę.

- Pod każdym względem była numerem jeden. Strata babci to był dla niego cios w serce - mówi mama Mateusza.

24-latek opowiedział w programie o ciężkiej pracy, jaką włożył w to, aby schudnąć i zmienić swój wizerunek.

- Ważyłem 115 kg, schudłem do 80 kg. Zmieniłem wygląd i stwierdziłem, że czas spróbować swoich sił - podsumował Dziedzic. I dodał: - Myślę, że babcia czuwa nade mną. Zawsze mocno mi kibicowała i byłaby na pewno dumna ze mnie, że robię to, co kocham.

Mateusz po nominacji do grona 5 osób, które mogą otrzymać srebrny bilet, stwierdził, że właśnie zaczyna spełniać się jego największe marzenie - został dostrzeżony. Z tego, co wie sam zainteresowany, zabrakło mu niewiele, aby dostać się do etapu bootcampu.

- Wysyłając zgłoszenie na casting, nie oczekiwałem niczego. Dostałem nominację do srebrnego biletu i byłem z tego bardzo zadowolony, czułem się wyróżniony. Potem pomyślałem, że na castingu mogę się fajnie zaprezentować, ale przede wszystkim pokazać się takim, jakim jestem - mówi Mateusz.

Chełmianin otrzymał wszystkie cztery głosy jurorów na TAK. **Joanna Krupa**, **Kasia Sokołowska**, **Marcin Tyszka** i **Dawid Woliński** nie mieli wątpliwości, że 24-latek aspiruje do kariery w modelingu.

Mateusz w rozmowie z nami dobrze wspomina atmosferę podczas castingu.

- Praktycznie nie było czuć rywalizacji. Każdy każdemu kibicował, było megaprzyjaźnie. Wszyscy robiliśmy sobie zdjęcia czy rolki. Kiedy okazało się, że to już moja kolej, pojawił się lekki stres, ale też podekscytowanie, że to już ten moment, w którym mam okazję się pokazać. Wychodząc przed jury, tak jak już mówiłem, nie oczekiwałem niczego, a kiedy usłyszałem 4 razy „TAK", po prostu nie wierzyłem w to, co się dzieje. To jest duży krok w moim życiu, a emocje temu towarzyszące są trudne do opisania - opowiada nam Mateusz.

Mateusz przeszedł także etap bootcampu i wszedł do domu modeli. Jego poczynania w programie możemy oglądać w każdą niedzielę o 20.

- Pamiętajcie, marzenia są po to, by je spełniać. Dziękuję za wsparcie i trzymajcie za mnie kciuki - podsumowuje chełmianin. **AW**

Poszukiwacze znaleźli broń w Jeziorze Białym

POW. WŁODAWSKI Policjanci z Włodawy poinformowali o znalezieniu w Okunince karabinu typu Mauser. Z wody wydobyli go członkowie Stowarzyszenia Odkrywców Ziemi Włodawskiej po otrzymaniu anonimowego zgłoszenia.

fot. Stowarzyszenie Odkrywców Ziemi Włodawskiej

Broń została znaleziona we wtorek, 12 września. O zdarzeniu natychmiast zostali powiadomieni funkcjonariusze Komendy Powiatowej Policji we Włodawie.

- Po godzinie 17 jeden z mieszkańców Włodawy poszukiwał ukrytych lub porzuconych zabytków na terenie miejscowości Okuninka. Idąc brzegiem Jeziora Białego, zauważył unoszący się na wodzie karabin typu Mauser, pochodzący prawdopodobnie z okresu drugiej wojny światowej - informuje aspirant sztabowa **Kinga Zamojska-Prystupa** z KPP we Włodawie.

O znalezisku poinformowali również członkowie Stowarzyszenia Odkrywców Ziemi Włodawskiej.

- Życie jest pełne niespodzianek, o czym przekonaliśmy się dzisiaj. Kilka dni temu na adres naszej siedziby wpłynął anonimowy list zawierający informację, że podczas kąpieli w jednym z jezior naszego regionu w jego mulistym dnie podczas kąpieli odnaleziony został karabin Mauser. Mimo dość dziwnej formy przekazu informacji, korzystając z ostatnich dni słonecznej pogody i ciepłej wody, postanowiliśmy to sprawdzić - czytamy na facebookowej stronie włodawskich poszukiwaczy.

Dodają, że dzięki pomocy starosty włodawskiego **Andrzeja Romańczuka** w błyskawicznym tempie otrzymali zgodę na prowadzenie poszukiwań na dnie jeziora. Identyczne wsparcie otrzymali ze strony chełmskiej delegatury Wojewódzkiego Urzędu Ochrony Zabytków w Lublinie Delegatura w Chełmie. Decyzja administracyjna została wydana w ciągu jednego dnia.

- Uzbrojeni w „wykrywki" i magnesy neodymowe weszliśmy do wody. Po godzinie udało się! Informacja była prawdziwa, znaleźliśmy i wydobyliśmy karabin Mauser 98/GEWEHR 98. Z uwagi na rejon znalezienia wysoce prawdopodobne jest, że jest to pamiątka po walkach z roku 1920, broń taka znajdowała się na wyposażeniu naszej armii. Zgodnie z obowiązującymi przepisami prawa i zapisem decyzji wydanej przez konserwatora niezwłocznie znalezisko przekazaliśmy wezwanemu na miejsce patrolowi policji. Potrzebujemy izby pamięci, aby takie odnalezione przez nas artefakty mogły pokazywać historię ziemi włodawskiej... - informują członkowie Stowarzyszenia Odkrywców Ziemi Włodawskiej.

- W tej chwili broń trafiła w ręce policji, ponieważ musi zostać zneutralizowana, czyli pozbawiona cech bojowych. Stowarzyszenie Odkrywców Ziemi Włodawskiej liczy na to, a wręcz prosi o przekazanie jej po neutralizacji do naszej Izby Pamięci, którą prawdopodobnie lada moment będziemy posiadać - mówi **Józef Grochowicz**, prezes tego stowarzyszenia. - My przekazaliśmy ją policji w taki sposób, że została ona namoczona i owinięta mokrymi ręcznikami, a następnie włożona do nylonowego worka. Wszystkie te działania były potrzebne, aby zachowana była wilgoć, ponieważ po wysuszeniu broni, kolba mogłaby łatwo się rozsypać - dodaje prezes.

Policjanci przypominają, że posiadanie broni palnej bez wymaganego prawem zezwolenia jest karalne. Sprawca tego rodzaju występku podlega karze do 8 lat więzienia. Karane jest nie tylko nielegalne posiadanie broni wykonanej fabrycznie, ale także tzw. samodziałowej, czyli zrobionej metodami chałupniczymi. Samo wejście w posiadanie broni palnej, na przykład w wyniku jej kradzieży, powoduje, że sprawca odpowiada zarówno za kradzież, jak i za jej nielegalne posiadanie.

- Również samo posiadanie amunicji, choćby jednego naboju w celach pamiątkowych, czy kolekcjonerskich, wywołuje ten sam skutek prawny – sprawca ponosi analogiczną odpowiedzialność karną, jak za posiadanie broni – podkreśla asp. szt. Kinga Zamojska-Prystupa. **AF**

Rolnikowi urwało lewą rękę

POW. KRASNOSTAWSKI Z poważnym urazem załoga Lotniczego Pogotowia Ratunkowego zabrała do szpitala w Lublinie 48-letniego mieszkańca gminy Rudnik.

We wtorek (12 września) po południu oficer dyżurny krasnostawskiej komendy policji został poinformowany o wypadku w Mościskach-Kolonii. Według wstępnych ustaleń 48-letni mieszkaniec gminy Rudnik wykonywał prace polowe ciągnikiem z podczepioną prasą.

- W wyniku niezachowania ostrożności mężczyzna doznał poważnego urazu ręki. Na miejsce wezwano załogę Lotniczego Pogotowia Ratunkowego, która przetransportowała poszkodowanego do szpitala w Lublinie. Mundurowi wyjaśnią teraz wszystkie okoliczności tego zdarzenia - informuje starsza sierżant **Anna Chuszcza**, oficer prasowa Komendy Powiatowej Policji w Krasnymstawie.

Policjanci apelują o zachowanie ostrożności podczas prac polowych. Najczęstszą przyczyną wypadków w rolnictwie jest nieprzestrzeganie podstawowych zasad bezpieczeństwa, pośpiech, nieuwaga i zmęczenie.

- Wykonując prace w gospodarstwie, pamiętajmy, by nie podchodzić do nich w sposób rutynowy. Z pozoru proste czynności wykonywane wbrew zasadom bezpieczeństwa mogą być niebezpieczne dla zdrowia, a nawet życia - przestrzega rzeczniczka krasnostawskich policjantów. **GD**

fot. OSP KSRG Żółkiewka

super tydzień chełmski

Stosujemy Kodeks Dobrych Praktyk Wydawców Prasy

Ukazuje się na terenie powiatów: chełmskiego, krasnostawskiego i włodawskiego

Redaguje zespół:
Piotr Pyrkosz (redaktor naczelny / dyrektor do spraw wydawniczych)
Agnieszka Pastuszak–Maksim (z–ca redaktora naczelnego)
Grzegorz Drozdalski, Krystyna Szeremeta (korekta), Marcin Petruk, Rafał Czyżyk, Tomasz Kliszcz, Anna Wietrak,

Grafika i DTP:
Mateusz Gendek, Wojciech Kopczyński

Sekretariat:
Anna Wyczyńska

Biuro Reklam i Ogłoszeń:
Joanna Derkacz (kierownik), Renata Kasprzak, Karolina Starzyńska, Edyta Kusiak, Krzysztof Kwiatek

Redakcja/Biuro Reklam i Ogłoszeń:
22–100 Chełm, ul. Lubelska 31
tel./fax 82 565 27 05,
e–mail:
redakcja@supertydzien.pl
reklama@supertydzien.pl

Kolportaż:
PressTrans
tel. 604 494 479

Druk:
Seregni Printing Group Sp. z o.o.
ul. Matuszewska 14 hala B3.
03-876 Warszawa

Wydawca: Grupa Wydawnicza SŁOWO Sp. z o.o. 02-672 Warszawa, ul. Domaniewska 17/19/133

Redakcja nie odpowiada za treść reklam i ogłoszeń

eprasa.pl d5910368aa

POWIAT KRASNOSTAWSKI Ten artefakt może mieć tysiące lat!

Znaleźli zabytkowe żarno

Do Muzeum Regionalnego w Krasnymstawie trafił kolejny wyjątkowy eksponat. Odnalazł go jeden z mieszkańców Siennicy Królewskiej Dużej. Wykopany z pola przedmiot może pochodzić nawet z epoki prehistorycznej!

Podczas wiosennych prac polowych zamieszkały w gm. Siennica Różana **Paweł Nowicki** wykopał nietypowy, przypominający umywalkę przedmiot. Z początku nie wiedział, co z nim zrobić. Rozważał nawet wyrzucenie go do śmieci. Jego znajomy, **Mariusz Jonik,** zasugerował mu, że może to być artefakt i poradził, by obejrzeli go profesjonaliści, którzy zweryfikują jego wartość historyczną. Pan Mariusz już wcześniej współpracował z krasnostawskim muzeum i od dawna przejawiał zainteresowanie regionalną historią.

– Kiedy tylko zobaczyłem to wykopalisko, od razu stwierdziłem, że mamy do czynienia z zabytkowym żarnem. Nie wiemy dokładnie, z jakiego czasu pochodzi – czy ze wczesnego średniowiecza, czy jeszcze z pradziejów, czyli czasów przedhistorycznych. Ale jest to niezwykle ciekawe i ważne odkrycie – mówi dr **Konrad Grochecki** z Muzeum Regionalnego w Krasnymstawie.

foto: Muzeum Regionalne w Krasnymstawie

Znalazcy artefaktu z wykopanym przedmiotem. Po prawej Paweł Nowicki, po lewej Mariusz Jonik

Doktor Grochecki twierdzi, że odnalezione żarno jest niezbitym dowodem na to, że w miejscu jego wykopania z pewnością funkcjonowała jakaś rolnicza społeczność. Natomiast to, czy przedmiot pochodzi jeszcze z neolitu, epoki brązu czy wczesnego żelaza – trudno powiedzieć. Przedmioty takie występowały bowiem we wszystkich tych epokach. Zazwyczaj dylematy takie rozstrzygane są „z kontekstu", tzn. na podstawie wydobycia innych, towarzyszących im zabytkowych obiektów, których datowanie można wskazać znacznie precyzyjniej.

– W tym przypadku jednak znalezisko zostało wyjęte z tego „pierwotnego kontekstu". Ale to nic straconego, bo możemy za jakiś czas po prostu to miejsce przebadać. Można tam zrobić wykop i dowiedzieć się o wiele więcej. Najważniejsze, że znaleźliśmy to konkretne miejsce, co wskazuje na to, że była tu kiedyś jakaś osada. Dalsze badania na tym obszarze potencjalnie mogą przynieść jeszcze parę odkryć – dodał archeolog z krasnostawskiego muzeum.

Dr Grochecki w porozumieniu z chełmską delegaturą Wojewódzkiego Urzędu Ochrony Zabytków w Lublinie, wraz ze znalazcą żarna, wykonał także tzw. weryfikację terenową. Pozwoliła ona nie tylko na udokumentowanie miejsca odkrycia, ale i odnalezienie kolejnych artefaktów. Znalazł się wśród nich m.in. kamienny rozcieracz. Wielce prawdopodobne jest, że stanowił komplet wraz z odnalezionym wcześniej żarnem. Ale to nie koniec znalezisk.

– Wydobyliśmy trzy fragmenty ceramiki pradziejowej, lepionej z gliny żelazistej, jak również 9 zabytków krzemiennych oraz nieduży kamień wapienny, na którym widniały linie po nacięciach. Dodatkowo odkryto nowożytną ceramikę naczyniową: 24 fragmenty ceramiki siwej, wypalanej w atmosferze redukcyjnej z gliny żelazistej oraz 3 fragmenty naczyń wypalanych w atmosferze utleniającej i polewanej szkliwem od wewnątrz i 3 fragmenty ze szkliwem polewanych z obu stron naczyń. Należy podkreślić, że nie tylko pole należące do pana Nowickiego zawiera takie zabytki. Okoliczne działki dosłownie usiane są fragmentami ceramiki naczyniowej. Zebrano tylko niewielką ich część, która pomogła w określeniu chronologii: możemy je datować od końca XVI wieku po wiek XIX – zrelacjonował Konrad Grochecki.

Nie tylko krasnostawski archeolog, ale i cała społeczność tamtejszego muzeum są wdzięczni Pawłowi Nowickiemu oraz Mariuszowi Jonikowi za odkrycie pradziejowego żarna. Można je oglądać na ekspozycji archeologicznej w krasnostawskim muzeum. **TK**

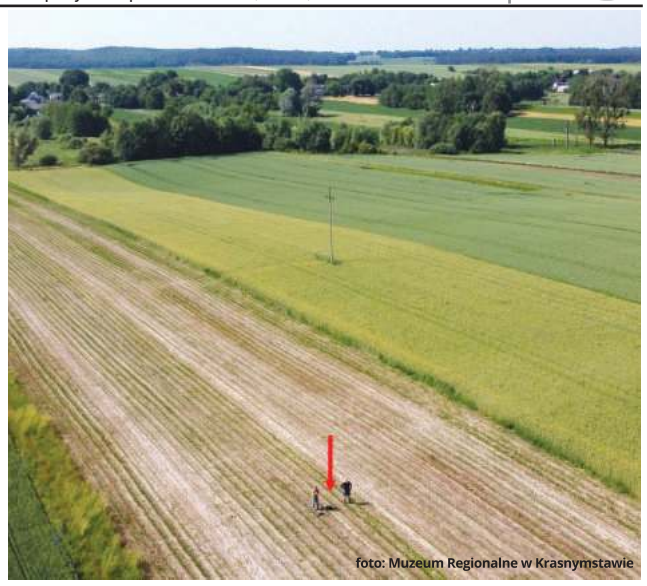
foto: Muzeum Regionalne w Krasnymstawie

Pole Pawła Nowickiego z zaznaczonym miejscem odkrycia

Znalezione żarno można już podziwiać w muzeum
foto: Muzeum Regionalne w Krasnymstawie

Przez fałszywą córkę straciła 27 tysięcy

CHEŁM W pierwszej połowie września na Lubelszczyźnie doszło do kilku oszustw, których ofiarami padli seniorzy. Jedną z oszukanych jest 83-letnia mieszkanka Chełma.

Na telefon stacjonarny do 83-latki zadzwoniła kobieta, podająca się za jej córkę. Poinformowała, że została zatrzymana przez policję w związku z wypadkiem drogowym. Twierdziła, że jest sprawcą tego zdarzenia i potrzebuje pieniędzy na kaucję.

- Następnie przekazała telefon kobiecie podającej się za policjantkę. Fałszywa funkcjonariuszka oświadczyła, że jeśli nie przekaże pieniędzy na kaucję, to córka zostanie zamknięta w więzieniu. Pokrzywdzona oświadczyła, że w domu ma oszczędności w kwocie 27 tysięcy złotych. „Policjantka" poleciła, by spakowała je w reklamówkę i przekazała umówionemu kurierowi, który przyszedł bezpośrednio do mieszkania kobiety - informuje aspirant **Kamil Karbowniczek** z zespołu prasowego Komendy Wojewódzkiej Policji w Lublinie.

Mundurowi przypominają, że policjanci nigdy nie żądają wypłaty pieniędzy ani też przelania ich na inne konto. Nie informują nikogo o prowadzonych przez siebie działaniach, zwłaszcza przez telefon.

- Jeśli odbierzemy telefon od nieznanej nam osoby z żądaniem wypłaty pieniędzy i przekazania ich „policjantom", możemy być pewni, że rozmawiamy z oszustem. Pomimo naszych licznych apeli, zdarzają się sytuacje, że osoby starsze dają się zmanipulować i oszukać. Dlatego rozmawiajmy ze swoimi bliskimi i przestrzegajmy przed przekazywaniem swoich oszczędności obcym czy udostępnianiem swojego konta - dodaje policjant. **GD**

fot. KWP Lublin

Tragiczny finał kąpieli

GM. WŁODAWA Mężczyzna zasłabł podczas kąpieli w jeziorze. Mimo szybkiej reanimacji zmarł w szpitalu. Od kilku dni uskarżał się na ból w klatce piersiowej...

fot. Freepik/onemtask

Do tego tragicznego zdarzenia doszło w niedzielę (10 września) po godzinie 10. Jak się okazało, 42-latek wszedł do jeziora wykąpać się. Nagle zasłabł w wodzie. Natychmiast wyciągnął go na brzeg 30-letni kolega i rozpoczął reanimację. Wezwano też pogotowie. Nieprzytomny mężczyzna został zabrany karetką do szpitala. Niestety, pomimo wysiłku lekarzy zmarł na SOR-ze.

Mężczyźni na wypoczynek nad Jeziorem Białym przyjechali z Krakowa. Jak się dowiedzieliśmy, 42-latek od trzech dni skarżył się na bóle w klatce piersiowej.

Pamiętajmy! Ból w klatce piersiowej może stanowić zagrożenie życia, dlatego nie powinno się go bagatelizować. Chory musi zgłosić się do lekarza w przypadku, gdy dolegliwość nie ustępuje mimo podania leków. Jeśli ból jest silny i towarzyszą mu inne objawy, należy niezwłocznie wezwać pomoc medyczną. **(apm)**

Płomień
odpowiedzialne ciepło
Stołpie 31, 22-151 Stołpie
SKŁAD MATERIAŁÓW OPAŁOWYCH
hurt-detal
PELLET · BRYKIET · WĘGIEL
794 318 020 www.plomien.eu
6161

GROSZEK
BOGDANKA
PPHU SZYMAŃSKI
CHEŁM,
UL. KOLEJOWA 45 A
510 67 13 14
7597

ECO HARPOON®
Recycling Sp. z o.o.
BEZPŁATNY ODBIÓR
DUŻYCH ELEKTROŚMIECI
chłodziarki
pralki
zmywarki
kuchenki
telewizory
itd.
Masz pytanie? Zadzwoń
tel. 728 44 33 27
odbierając duże sprzęty, zabieramy również drobne AGD, baterie
ul. Cementowa 20
Rejowiec Fabryczny
www.ecoharpoon.pl
7114

eprasa.pl d5910368aa

Pokrówka, 13 września 2023 r.

Pan Mariusz Kamiński
Minister
Spraw Wewnętrznych i Administracji

LIST OTWARTY

Szanowny Panie Ministrze,

kiedy dowiedziałem się, że jest Pan kandydatem w wyborach do Sejmu RP, w naszym okręgu wyborczym (chełmski nr 7), zrozumiałem, że moim obowiązkiem jest zapoznać Pana z „wizją" Prezydenta Miasta Chełm Pana Jakuba Banaszka. Sprawa związana jest z planem budowy Strefy Aktywności Gospodarczej „Euro-Parku" na terenie tzw. „enklawy", którą Miasto Chełm anektowało z terytorium Gminy Chełm na mocy Rozporządzenia Rady Ministrów z dnia 27 grudnia 2021 r. Sprawą tą w Pana Ministerstwie zajmował się Sekretarz Stanu Pan Paweł Szefernaker. Naszym zdaniem postępowanie to przebiegało w oparciu o niejasne procedury prowadzone przez Prezydenta Miasta Chełm. Prezydent w dniu 31 sierpnia 2021 r., wbrew treści art. 4 ust. 2 ustawy z dnia 08 marca 1990 r. o samorządzie gminnym oraz wbrew Rozporządzeniu Rady Ministrów z dnia 09 sierpnia 2001 r. w sprawie trybu postępowania przy składaniu wniosków dotyczących tworzenia, łączenia, dzielenia, znoszenia i ustalania granic gmin, działając bez upoważnienia Rady Miasta Chełm złożył do Wojewody Lubelskiego wniosek dotyczący ustalenia granic administracyjnych Miasta Chełm kosztem terenów przynależnych do Gminy Chełm, co prawdopodobnie stanowi przekroczenie jego uprawnień i działania na szkodę interesu publicznego.

Jednocześnie należy wskazać, że przeznaczenie wzmiankowanego wyżej terenu pod budowę strefy gospodarczej nie było poprzedzone żadnymi badaniami, konsultacjami czy też analizami. Późniejsze stanowiska wojewody lubelskiego i marszałka województwa lubelskiego jednoznacznie przesądziły o konieczności ochrony tego terenu przed zabudową, wskazując na ochronę złóż kopalin (wapni i margli). Ochrona tego rodzaju złóż jest jednym z celów szczególnej Polityki Surowcowej Państwa przyjętej Uchwałą nr 39 Rady Ministrów z dnia 01 marca 2022 r. Biorąc pod uwagę powyższe, działanie takie pozostaje w jawnej sprzeczności z priorytetami ochrony złoża oraz racjonalną gospodarką jego zasobami w myśl przywołanych przepisów. Prezydent Banaszek wbrew tym szczególnym obwarowaniom, podjął kroki formalno-prawne dotyczące wykreślenia tych złóż z bilansu zasobów złóż kopalin.

Należy też wskazać na jednoznaczne opinie Gminnej Komisji Urbanistyczno – Architektonicznej, która oprócz, jakże istotnych kwestii związanych z kopalinami, wymienia zagrożenie dla istniejących warunków wodnych. Znajdująca się w sąsiedztwie omawianego terenu hydrofornia, zasila w wodę kilka tysięcy mieszkańców naszej gminy, a każda ingerencja o charakterze przemysłowym może zaburzyć porządek hydrologiczny na tym obszarze. Komisja podkreśla też negatywny wpływ planowanej zabudowy na krajobraz rolny terenu. Omawiany teren to część krajobrazowa Pagórów Chełmskich tzw. Pagór Pokrówka, jest to wyniesienie z widokiem na sylwetę Miasta Chełm. Komisja zwróciła również uwagę na brak odpowiedniej infrastruktury do skali planowanych terenów inwestycyjnych (300 ha). Brak jest dróg, linii energetycznych, nie wspominając o trakcji kolejowej, a co należy przewidywać w przypadku takiej inwestycji niesie ze sobą duże trudności techniczne oraz kolosalne nakłady finansowe.

Również z całą stanowczością trzeba podkreślić, a jest to ogromnie ważna kwestia, że na tym terenie funkcjonują wielotowarowe gospodarstwa rolne o dużym potencjale produkcyjnym. Grunty rolne są bardzo wysokiej klasy bonitacyjnej, a ich właściciele nie wyrażają zgody na likwidację swoich gospodarstw i ich sprzedaż.

W związku z zaistniałymi faktami oraz pełną merytoryczną analizą przedmiotowej kwestii Rada Gminy Chełm podjęła uchwałę w sprawie przystąpienia do procedury zmiany granic administracyjnych Gminy Chełm polegającej na zwrocie Gminie Chełm części zaanektowanych przez Miasto Chełm gruntów tzw. „enklawy". Przewidziany przepisami prawa wniosek w tej sprawie zostanie niebawem skierowany do Pana Ministra.

Zdaniem ekspertów i fachowców w dziedzinie urbanistyki oraz inwestycji przemysłowych i komunalnych, tereny, które należałoby rozpatrywać pod kątem budowy strefy gospodarczej, znajdują się w bezpośrednim sąsiedztwie Cementowni Chełm, na granicy Miasta Chełm oraz Gminy Chełm i Gminy Kamień. Tereny te są w pełni uzbrojone, posiadają infrastrukturę energetyczną i komunikacyjną, w tym trakcję kolejową. To tam rozpoczęła się już budowa północnej obwodnicy Miasta Chełm, będącej częścią drogi krajowej S12 Warszawa - Chełm – Dorohusk, co wzmacnia zasadność umieszczenia tam każdej inwestycji o charakterze technologicznym, w tym wskazywanej przez Prezydenta Banaszka.

Mając powyższe, jakże trapiące mieszkańców naszej gminy problemy, proszę Pana Ministra o zapoznanie się ze sprawą i zajęcie stanowiska korzystnego dla mieszkańców naszego chełmskiego regionu. Jesteśmy gotowi na współdziałanie samorządowe, ale w poczuciu wzajemnego poszanowania.

Jest czas kampanii wyborczej, zapraszam Pana, jako kandydata na Posła, do odwiedzenia Gminy Chełm. Chcemy pochwalić się naszymi trzydziestoletnimi samorządowymi dokonaniami i planami. Zapraszamy serdecznie.

Z poważaniem

Wiesław Kociuba
Wójt Gminy Chełm

7658

Spotkanie z ministrem Czarnkiem

CHEŁM Mieszkańcy Chełma oraz regionu licznie przybyli na spotkanie z ministrem Czarnkiem, które odbyło się w Chełmskiej Bibliotece Publicznej.

We wtorek (12 września) do Chełma przyjechał minister edukacji i nauki Przemysław Czarnek. Spotkanie z mieszkańcami regionu odbyło się w Chełmskiej Bibliotece Publicznej im. Marii Pauliny Orsetti. W wydarzeniu uczestniczyli przedstawiciele PiS oraz kandydaci z ramienia tej partii do Sejmu i Senatu.

Politycy mówili o pomocy socjalnej dla rodzin, stanie polskiej oświaty oraz sytuacji na granicy z Białorusią. Zarówno mieszkańcy regionu, jak i lubelscy samorządowcy licznie przybyli na to spotkanie.

- Wydarzenie było też wspaniałą okazją do wymiany myśli, zadawania pytań i lepszego zrozumienia kierunków rozwoju naszego systemu edukacyjnego. Nowy przedmiot „Biznes i Zarządzanie", dodatkowe zajęcia z zakresu edukacji ekologicznej, „Laboratoria Przyszłości", postępująca cyfryzacja polskich szkół to tylko niektóre z dokonań pana ministra. Panie ministrze, ogromnie dziękuję za odwiedzenie Chełma, a także za pana ciężką pracę na rzecz polskiej edukacji! - mówił **Ryszard Madziar** pełnomocnik PiS w okręgu chełmskim.

- Duża liczba mieszkańców Chełma oraz powiatu chełmskiego obecna na spotkaniu z ministrem edukacji i nauki Przemysławem Czarnkiem świadczy o tym, że sprawy edukacji to bardzo ważny obszar, o którym warto i trzeba rozmawiać. Była to również doskonała okazja, by pan minister mógł bezpośrednio usłyszeć od mieszkańców, jakie mają oczekiwania co do przyszłości kształcenia ich dzieci w szkołach. Duże zainteresowanie i frekwencja pokazały, że warto organizować tego typu spotkania, być blisko ludzi i wsłuchiwać się w ich głos - mówiła **Kamila Grzywaczewska**, kandydatka na senatora.

Podczas spotkania z ust ministra publicznie padły mało sympatyczne słowa w kierunku senatora **Józefa Zająca**. Minister zarzucił senatorowi, który kandyduje po raz kolejny do Senatu RP, że „nie jest stąd" oraz że „zdradził mieszkańców regionu chełmskiego"!

Senator nie chce komentować tej wypowiedzi. Powiedział nam jedynie: - Pytanie o to, skąd pochodzą poszczególni kandydaci w wyborach do parlamentu, pozostawiam do sprawdzenia każdemu zainteresowanemu... Dla mnie Chełm i ziemia chełmska są i zawsze będą moim drugim domem – dodał senator.

Trudno mu odebrać zasługi, jakie ma dla regionu chełmskiego. Przypomnijmy, że Józef Zając był od młodości związany z Ziemią Chełmską, będąc uczniem Technikum Mechanicznego. Jest inicjatorem powstania Państwowej Wyższej Szkoły Zawodowej w Chełmie (2001) i jej rektorem w latach 2001-2016. Stworzył uczelnię dającą blisko 400 miejsc pracy, na której studiuje około 2 tys. osób na wielu unikatowych kierunkach. W 2010 roku senator Zając został wyróżniony tytułem Chełmianina Roku, który jest przyznawany osobom wyróżniającym się szczególną aktywnością zawodową i społeczną na rzecz regionu oraz zaangażowanym działaniem na rzecz wielu osób. Ponadto, w roku 2022 prezydent Miasta Chełm **Jakub Banaszek,** przyznał senatorowi tytuł „Zasłużony dla Miasta Chełm".

Prof. Zając uważa powstanie Państwowej Wyższej Szkoły Zawodowej w Chełmie oraz lotniska akademickiego za ogromny sukces miasta, który nie byłby możliwy bez wsparcia władz samorządowych, za co pozostaje wdzięczny kolejnym prezydentom miasta**: Henrykowi Dżamanowi, Krzysztofowi Grabczukowi** i **Agacie Fisz**, wójtom gminy Chełm **Wiesławowi Kociubie** i **Lucjanowi Piotrowskiemu** oraz obecnej europoseł **Beacie Mazurek** i wicemarszałkowi **Zdzisławowi Szwedowi.**

AW

TIR potrącił pieszego, kierowca odjechał

GM. SAWIN Do zdarzenia doszło w czwartek (14 września) około godziny 19. Na szczęście nie doszło do tragedii. Poszkodowany jest jednak w szpitalu.

Zdarzenie zgłosił do Wojewódzkiego Centrum Powiadamiania Ratunkowego sam poszkodowany. Jak poinformował mundurowych, na ul. Chełmskiej w Sawinie potrącił go TIR i odjechał. 71-letni mężczyzna z urazami, m. in. złamaną nogą, został zabrany do szpitala. Jest tam hospitalizowany. Na szczęście jego życiu nie zagraża niebezpieczeństwo.

- Wyjaśniamy okoliczności tego zdarzenia, szukamy świadków, ustalamy auto i kierowcę - mówi komisarz **Ewa Czyż**, rzeczniczka prasowa Komendy Miejskiej Policji w Chełmie.

(apm)

eprasa.pl d5910368aa

REGION Ratownicy szukali łosia i rozbitego auta

System wzywa, a kolizji nie ma

Nietypowe wezwanie otrzymali w środowy (13 września) wieczór krasnostawscy strażacy. System eCall przesłał na numer alarmowy 112 informację o wypadku pojazdu, który wydarzył się w innym powiecie.

fot. Dariusz | nadesłane

Ratownicy z Krasnegostawu i Izbicy niezwłocznie udali się na miejsce, które wskazał system. Miała być to miejscowość Wał, przez którą przebiega droga krajowa nr 17. Mimo poszukiwań nie znaleziono żadnego pojazdu, który w tamtym rejonie mógłby brać udział w zdarzeniu drogowym.

Jak się okazało, system elektroniczny nie zawsze jest precyzyjny. Po kontakcie dyżurnego krasnostawskiej komendy Państwowej Straży Pożarnej z kierowcą osobówki, okazało się, że do niebezpiecznej sytuacji doszło w oddalonej o ponad 30 kilometrów miejscowości Kolonia Siedliszczki w powiecie świdnickim.

Mimo tak znacznej rozbieżności krasnostawscy strażacy dotarli na miejsce, gdzie wyszła na jaw przyczyna kolizji. Kierowca samochodu osobowego (z wbudowanym systemem eCall) zderzył się z łosiem. W zdarzeniu brał udział także samochód ciężarowy.

- Kierowcą osobówki był 21-latek z Lublina. Ze wstępnych ustaleń naszych policjantów wynika, że łoś nagle wtargnął na jezdnię, wprost pod nadjeżdżającego hyundaia. Truchło dzikiego zwierzęcia usunęły powiadomione o tym zdarzeniu służby Generalnej Dyrekcji Dróg Krajowych i Autostrad. Nie było większych utrudnień w ruchu - informuje starsza aspirant **Elwira Domaradzka**, oficer prasowa Komendy Powiatowej Policji w Świdniku. **AW, GD**

Budują obwodnicę, są zmiany w ruchu

WAŻNE DLA KIEROWCÓW!

POW. CHEŁMSKI Postępują prace budowlane na obwodnicy Chełma, która będzie częścią drogi ekspresowej S12. Największe zmiany kierowcy mogą obserwować w pobliżu drogi krajowej nr 12 w Janowie, gdzie powstaje węzeł drogowy Chełm Zachód.

fot. GDDKiA Lublin

Obecnie trwają tam prace ziemne, zdejmowany jest humus. Ze względu na wyjazd z terenu budowy zmieniono organizację ruchu na około kilometrowym fragmencie DK12. Wprowadzony został zakaz wyprzedzania oraz ograniczenie prędkości do 50 kilometrów na godzinę.

- Wykonawca rozpoczął także roboty ziemne w miejscowości Horodyszcze, w okolicach planowanego węzła Chełm Północ. Na części terenu przeznaczonego pod drogę ekspresową wykonano rozpoznanie saperskie, które umożliwiło rozpoczęcie badań archeologicznych - mówi **Mirosław Czech**, dyrektor lubelskiego oddziału Generalnej Dyrekcji Dróg Krajowych i Autostrad.

Obwodnica Chełma o długości 13,5 km będzie drogą dwujezdniową z dwoma pasami ruchu w każdym kierunku. W ramach inwestycji powstaną cztery węzły drogowe: Chełm Zachód, Chełm Północ, Chełm Okszów oraz Chełm Wchód. Wybudowane zostaną trzy mosty, dziewięć wiaduktów, przejścia dla zwierząt oraz kładka dla pieszych w Horodyszczu. Przy węźle Chełm Północ zlokalizowany zostanie także obwód utrzymania drogi ekspresowej.

- W ramach prowadzonych robót zaplanowano wykonanie około 900 tysięcy metrów sześciennych nasypów i miliona metrów sześciennych wykopów, a także wbudowanie około 20 tysięcy ton stali oraz 13 tysięcy metrów sześciennych betonu. Planowane jest również ułożenie 630 tysięcy ton masy bitumicznej. Powstanie też 20 kilometrów dodatkowych jezdni dróg poprzecznych i obsługujących przyległe tereny - dodaje szef oddziału GDDKiA w Lublinie.

Miał ponad 1000 porcji dilerskich

fot. Policja Chełm

POW. CHEŁMSKI Blisko 300 gramów suszu i dwie rośliny zabezpieczyli policjanci z komisariatu w Dorohusku u 22-latka, który nielegalnie posiadał i uprawiał marihuanę.

Mundurowi zatrzymali mężczyznę w czwartek (14 września) na terenie gminy Dubienka. Przypuszczali, że mieszkający tam 22-latek może posiadać narkotyki. Był bardzo zaskoczony widokiem policjantów.

- Funkcjonariusze przeszukali miejsce jego zamieszkania i użytkowany przez niego pustostan. Znaleźli tam i zabezpieczyli susz marihuany w ilości pozwalającej na przygotowanie ponad 1000 gotowych dilerskich porcji oraz niewielkie ilości amfetaminy. Ich uwadze nie umknęły również dwie rośliny konopi indyjskich - informuje komisarz **Ewa Czyż**, oficer prasowa Komendy Miejskiej Policji w Chełmie.

Mężczyzna w piątek (15 września) został doprowadzony do prokuratury z wnioskiem o zastosowanie środka zapobiegawczego. Posiadanie znacznej ilości środków odurzających zagrożone jest karą do 10 lat więzienia. **GD**

GMINA KAMIEŃ To był tragiczny wypadek przed domem...

Skazany za przejechanie brata autem

Na rok pozbawienia wolności w zawieszeniu na trzy lata próby - taki wyrok usłyszał 71-latek z gm. Chełm, który nieumyślnie przyczynił się do śmieci ciotecznego brata i nie udzielił mu pomocy. Gdy cofał, nie zauważył, że mężczyzna leży w trawie i dwukrotnie na niego najechał. Za to tragiczne zdarzenie postanowił sam poddać się karze.

Decyzją sądu ma też zapłacić 8 tys. zł bliskiej osobie zmarłego. Dodatkowo przez czas próby jest pod „skrzydłami" kuratora sądowego. Wyrok z 11 września musi się jeszcze uprawomocnić.

Przypominamy, że do zdarzenia doszło 8 czerwca ub. r. Kuzyni najpierw jeździli do banku, potem spotkali się z sąsiadem. Siedząc na krzesełkach przed domem, pili alkohol. Gdy skończyli biesiadowanie, sąsiad poszedł do siebie, a bracia do domu oglądać telewizję.

Gdy 71-latek obudził się rano, stwierdził, że powinien już jechać do Chełma. Nie mógł znaleźć brata, wołał go, ale bezskutecznie. Włączył silnik i zaczął wycofywać samochód. Nie wiedział, że niedaleko w trawie leży jego kuzyn. Przejechał po nim dwa razy, potem wyjechał za bramę posesji i zobaczył przez siatkę ogrodzeniową leżącego na ziemi mężczyznę. Nie zatrzymał się jednak. Jak ustalili śledczy, nie sprawdził, czy coś mu się nie stało, tylko pojechał na swoją działkę. Próbował potem dodzwonić się do brata...

Późnym wieczorem ciało 71-latka znaleźli inni członkowie rodziny, którzy przyjechali sprawdzić, co stało się ze starszym panem. Nie mogli się bowiem z nim skontaktować. Leżący w trawie mężczyzna nie dawał oznak życia. Miał rany na głowie. Później okazało się, że też wiele innych obrażeń: połamane żebra, kości łonowe, stawy biodrowe...

Sprawca tego tragicznego zdarzenia został zatrzymany. Przyznał się do winy. Twierdził jednak, że gdy cofał auto, nie poczuł, że po czymś przejechał.

- Usłyszał dwa zarzuty: nieumyślnego spowodowania śmierci i nieudzielenia pomocy poszkodowanemu – mówił zaraz po zdarzeniu **Lech Wieczerza**, szef Prokuratury Rejonowej w Chełmie.

Akt oskarżenia w tej sprawie został skierowany do sądu pod koniec grudnia ubiegłego roku. Mężczyźnie groziło do 5 lat pozbawienia wolności. Miał zakaz opuszczania kraju. Pod dozorem policji czekał na decyzję sądu. Sam zresztą postanowił poddać się karze.

Nie został skazany na bezwzględne więzienie. Sąd przystał na ustalony z prokuratorem wymiar kary - rok pozbawienia wolności w zawieszeniu na trzy lata próby. **(apm)**

WYWÓZ NIECZYSTOŚCI PŁYNNYCH
Usługi Asenizacyjne
Indywidualna negocjacja cen

tel. 501 131 580
4623

KUPIĘ ZA GOTÓWKĘ
DZIAŁKĘ lub MIESZKANIE
własnościowe spółdzielcze inne
może być zadłużone lub do remontu
ZADZWOŃ TERAZ 723 770 311

PELLET DRZEWNY
sprzedaż hurtowa i detaliczna
BRYKIET DRZEWNY TORFOWY
Producent:
Graf Pellet, Sielec 136 B tel. 509 311 488
biomass.produkcja@gmail.com www.grafpellet.pl
6777

eprasa.pl d5910368aa

CHEŁM Bogdanka Arka Chełm dofinansowana idzie po zwycięstwo

Nasi siatkarze mają sponsora tytularnego

Lubelski Węgiel Bogdanka S.A. została sponsorem tytularnym naszego zespołu, który otrzymał nową nazwę - Bogdanka Arka Chełm. Spółka będzie też wspierać Chełmiankę Chełm. Umowę podpisano w środę (13 września) w siedzibie zarządu spółki.

Spółka LW Bogdanka będzie finansowała beniaminka Tauron 1. Ligi - drużynę Arka Chełm (a od środy już Bogdanka Arka Chełm) oraz III-ligowy zespół Chełmianki. Umowa stanowi o wsparciu finansowym, jakie otrzymają obie drużyny. Jak wysokim? - poinformowano nas, że kwoty są objęte tajemnicą.

- Strategiczna współpraca z Chełmskim Klubem Sportowym to kolejny dowód na to, że Bogdanka jako motor napędowy regionu wspiera kluby o największym potencjale i zainteresowaniu kibiców z Lubelszczyzny, promując tym samym zdrowy styl życia. Wśród naszych pracowników jest wielu kibiców pochodzących z Chełma. Widzimy we współpracy z klubem duży potencjał marketingowy. Dzięki licznym medialnym relacjom z meczów, zarówno siatkarzy, jak i piłkarzy, wzmacniamy pozytywny wizerunek naszej spółki jako społecznie odpowiedzialnego podmiotu dzielącego się swoimi sukcesami z mieszkańcami regionu – powiedział **Kasjan Wyligała**, prezes zarządu LW Bogdanka.

Artur Wasilewski, zastępca prezesa zarządu LW Bogdanka zauważył, że siatkówka jest drugą co do popularności dyscypliną sportową w Polsce.

- Cieszymy się z wielkich sukcesów naszej narodowej reprezentacji i topowych polskich klubów. Jesteśmy dumni, że możemy wspierać finansowo klub z Chełma i życzymy zawodnikom obu drużyn jak najwyższych wyników sportowych – dodał.

Chełmski Klub Sportowy Sp. z o.o. podczas spotkania reprezentował prezes **Grzegorz Stawinoga,** który odpowiedział nam na pytanie: co dla spółki oznacza podpisanie tej umowy.

- To rozpoczęcie nowego rozdziału w historii klubu. Z Bogdanką rozpoczęliśmy współpracę już w zeszłym sezonie. W tym roku zyskujemy sponsora strategicznego. Myślę, że to działanie z korzyścią zarówno dla klubu, jak i dla spółki Bogdanka, która zyskuje bardzo dobry zespół, który jest nośnikiem wartości marketingowej - skomentował prezes.

Na środowej (13 września) konferencji Urząd Miasta Chełm reprezentowała sekretarz miasta **Renata Ciepłowicz.**

- Dzięki państwa wsparciu, nasz Chełmski Klub Sportowy może realizować swoje zadania i podnosić sobie poprzeczkę. W imieniu swoim, jak i prezydenta oraz mieszkańców i kibiców, pragnę serdecznie podziękować panu prezesowi za okazane wsparcie finansowe oraz panu Ryszardowi Madziarowi za zaangażowanie w funkcjonowanie CHKS. Jako kobieta mogę przyznać, że jestem wielką fanką naszej drużyny i oczywiście będę kibicować w piątek, do czego również zapraszam wszystkich państwa.

- Na ten moment czekaliśmy kilka miesięcy. Kiedy Arce Chełm szło bardzo dobrze i pojawiła się perspektywa pierwszej ligi, wtedy wspólnie z prezydentem **Jakubem Banaszkiem** zadeklarowaliśmy, że jeżeli rzeczywiście klub znajdzie się w 1. lidze, to zrobimy wszystko, aby znalazł się sponsor, który pozwoli drużynie się rozwijać. Podziękowania należą się także panu prezesowi, bo dzięki wsparciu finansowemu Bogdanki w minionym sezonie klub mógł nabrać rozpędu. Podziękowania też dla kibiców, za ich wspaniałą postawę - mówił podczas konferencji **Ryszard Madziar**.

Prezes Stawinoga mocno wierzy w sukces drużyny.

- Skupiamy się zawsze na tych najbliższych planach, czyli rozpoczynamy sezon w piątek (15 września) o 17.30 meczem inauguracyjnym w Tauron 1. Lidze. Plan jest taki, aby ten i wszystkie kolejne mecze wygrać. Chcemy podchodzić do każdego meczu „z otwartą przyłbicą", tak żeby drużyna walczyła, starała się w każdym meczu dać z siebie wszystko i wtedy, wierzę, że zwycięstwo przyjdzie - mówi Grzegorz Stawinoga.

Siatkarskiego beniaminka z Chełma, już z nową nazwą Bogdanka Arka Chełm, fani siatkówki mogli zobaczyć w piątek (15 września) o godz. 17.30. Chełmscy zawodnicy podjęli zespół KGHM SPS Chrobry Głogów w inauguracyjnym meczu Tauron 1. Ligi w Hali Sportowej MOSIR Chełm. **AW**

CHEŁM Czy miasto otrzyma kolejne pieniądze na zielony transport?

Będzie 26 wodorowych autobusów

Polska Agencja Rozwoju Przedsiębiorczości ogłosiła nabór wniosków do programu „Zrównoważona mobilność miejska". Miasta ze Wschodniej Polski mogą starać się o część puli wartej aż 440 mln zł. Chełm także przystąpi do tego konkursu.

Zdjęcie poglądowe pixabay.com/Mampu

Rozpoczął się nabór wniosków w ramach programu Fundusze Europejskie dla Polski Wschodniej. Tym razem zorganizowano konkurs pn. „Zrównoważona mobilność miejska". W ramach tego programu miasta z tej części kraju, które zamieszkuje od 50 tys. do 100 tys. osób, mogą ubiegać się o środki na transformację transportu miejskiego w kierunku zeroemisyjnym.

– W ramach konkursu „Zrównoważona mobilność miejska – nabór konkurencyjny" wsparciem będą objęte projekty z zakresu ekologicznych, zintegrowanych systemów mobilności miejskiej (obejmujących transport miejski i aktywne formy mobilności). Przyczynią się one do zmniejszenia emisji zanieczyszczeń i hałasu, a także zwiększą efektywność przemieszczania się w miastach i ich obszarach funkcjonalnych. Wsparcie wyniesie do 85 proc. wydatków kwalifikowanych projektu, a środki przeznaczone na dofinansowanie projektów w naborze to 440 mln zł – podkreśla **Maciej Berliński**, dyrektor Departamentu Projektów Infrastrukturalnych w Polskiej Agencji Rozwoju Przedsiębiorczości (PARP).

Dofinansowanie może dotyczyć zarówno zakupu taboru, jak i budowy wiaty rowerowej czy dygitalizacji systemu mobilności. Wsparte zostaną kompleksowe i zintegrowane projekty, realizowane w miastach i ich obszarach funkcjonalnych.

Również miasto Chełm szykuje się do „zgarnięcia" części puli dofinansowania.

- Urząd miasta przygotowuje się do złożenia wniosku w tym programie. Czas na jego złożenie jest do grudnia. Szczegóły opublikujemy w momencie, gdy wniosek zostanie finalnie opracowany. Planowane jest jednak pozyskanie środków na m.in. budowę pętli autobusowych czy nowych ścieżek rowerowych - mówi **Damian Zieliński** z chełmskiego magistratu.

Nabór wniosków rozpoczął się 12 września i potrwa do 12 grudnia br.

Tymczasem Urząd Miasta Chełm ogłosił przetarg na zakup 26 nowych autobusów wodorowych. Zadanie jest realizowane w ramach projektu „Zielony transport miejski w Chełmie". Na ten cel jest ponad 100 milionów złotych z zewnętrznego dofinansowania.

Zadanie obejmuje zakup i dostawę 26 sztuk fabrycznie nowych, nieeksploatowanych, całkowicie niskopodłogowych jednoczłonowych autobusów.

Wykonawca, którego oferta zostanie uznana za najkorzystniejszą, musi spełniać pewne kryteria: cena (60%), ocena rozwiązań technicznych (20%) oraz ocena warunków gwarancji (20%). Zamawiający żąda też raportu z badań potwierdzających ilość zużycia paliwa dla oferowanego typu autobusu. Ma być on wykonany przez niezależną jednostkę badawczą lub naukową. **AW**

Departament komunalny ma nową siedzibę

CHEŁM Urząd Miasta Chełm rozpoczął przenosiny Wydziału Gospodarki Odpadami Komunalnymi z ul. Mickiewicza 32A oraz Wydziału Infrastruktury Komunalnej i Ochrony Środowiska z ul. Obłońskiej 20.

Departament komunalny ma nową siedzibę. Mieści się przy ul. Wołyńskiej 57C. Wydział Gospodarki Odpadami Komunalnymi funkcjonuje pod nowym adresem już od 11 września, natomiast Wydział Infrastruktury Komunalnej i Ochrony Środowiska UM Chełm przeniesie się tam do końca września br.

W zakresie działania Wydziału Infrastruktury Komunalnej i Ochrony Środowiska znajdują się sprawy dotyczące m.in.: zabezpieczenia funkcjonowania miasta i targowisk miejskich, cmentarnictwa, związane z ochroną zwierząt, przygotowywania i udostępniania informacji o środowisku oraz zamieszczania w publicznie dostępnym wykazie. Wydział ten wydaje też decyzje o środowiskowych uwarunkowaniach dla planowanych przedsięwzięć, pozwolenia zintegrowane oraz pozwolenia i zezwolenia w zakresie gospodarowania odpadami, a także na wprowadzanie gazów lub pyłów do powietrza i o dopuszczalnym poziomie hałasu oraz emisję pól elektromagnetycznych do środowiska.

Wydział zajmuje się także wydawaniem kart wędkarskich oraz rejestracją sprzętu pływającego służącego do połowu ryb, wydawaniem zaświadczeń o objęciu działek uproszczonym planem urządzenia lasu. Urzędnicy monitorują realizację Krajowego Programu Oczyszczania Ścieków Komunalnych dla aglomeracji Chełm, opracowują i monitorują programy strategiczne dla miasta w zakresie ochrony środowiska oraz opiniują programy ochrony powietrza. Ich zadaniem jest także prowadzenie edukacji ekologicznej oraz popularyzowanie ochrony przyrody w społeczeństwie, wspieranie działań proekologicznych, prowadzenie Miejskiego Punktu Programu Czyste Powietrze, a także zbieranie i ewidencjonowanie informacji dotyczących źródeł ciepła i źródeł spalania paliw w budynkach.

Szeroko pojęta ochrona środowiska obejmuje szereg zadań, które realizuje wydział. Zarówno te wynikające z realizacji Programu Oczyszczania Kraju z Azbestu, ale również udzielanie informacji w zakresie możliwości pozyskania dofinansowania z Wojewódzkiego Funduszu Ochrony Środowiska i Gospodarki Wodnej w Lublinie na działania z zakresu ochrony środowiska, sprawowanie kontroli nad przestrzeganiem i stosowaniem przepisów o ochronie środowiska - to tylko część z nich.

W zakres działań Wydziału Gospodarki Odpadami Komunalnymi UM Chełm wchodzą m.in. sprawy dotyczące organizacji i monitoringu odbierania odpadów komunalnych od właścicieli nieruchomości na terenie miasta, prowadzenie działań informacyjnych i edukacyjnych w zakresie prawidłowego gospodarowania odpadami, nadzorowanie realizacji zadań przez podmioty wyłonione w postępowaniu przetargowym, przeprowadzanie kontroli w zakresie przestrzegania i stosowania przepisów ustawy o utrzymaniu czystości i porządku w gminach oraz prowadzenie postępowania administracyjnego i wydawania decyzji w tym zakresie. **AW**

Chełmskie Centrum Tańca
„Rytm"
nauka tańca towarzyskiego dla:
• dzieci i młodzieży
• nowożeńców
• dorosłych - kursy
• zajęcia dla 5 latków • tai-chi • hip hop • latino-aerobik
Tel. 512 553 359, 82 563 08 52
www.tanieczchelm.pl
ul. Ż. I AWP 41a
(nad pocztą główną)
5337

eprasa.pl d5910368aa

Mamy mistrza świata i Europy!

REGION Kapitan Rafał Bereza z Komendy Miejskiej Państwowej Straży Pożarnej w Chełmie zakończył Mistrzostwa Europy w Niemczech w formule Firefit zwycięstwem w kategorii open oraz w swojej kategorii wiekowej. Tydzień później został mistrzem świata w Kanadzie.

fot. Rafał Bereza

- Czas, jaki uzyskałem, jest nowym rekordem Europy Firefit i wynosi 1.16.02. Jestem jedynym strażakiem, który jest aktualnym mistrzem Europy w amerykańskiej formule FCC oraz kanadyjskiej Firefit. Do tego w obu jestem rekordzistą Starego Kontynentu - pochwalił się kapitan **Rafał Bereza**, pochodzący z powiatu krasnostawskiego funkcjonariusz Komendy Miejskiej Państwowej Straży Pożarnej w Chełmie.

Dodaje, że takie chwile będzie długo wspominał. W niedzielę, 10 września, prosto z Niemiec pojechał na lotnisko w Warszawie, skąd jako członek kadry Polski strażaków wyleciał na mistrzostwa świata w Kanadzie. Zawody odbywały się w dniach 11-17 września.

- Na pewno będziemy walczyć o zwycięstwo w każdej konkurencji i godnie reprezentować PSP - zapowiadał Rafał Bereza przed wylotem.

W niedzielę (17 września) po północy napłynęły z Kanady rewelacyjne informacje.

- Polska drużyna strażaków dała z siebie wszystko na Mistrzostwach Świata w Kanadzie i to z wielkim sukcesem. W kategorii indywidualnej nasi reprezentanci zdobyli tytuł mistrza i wicemistrza świata! Kapitan **Rafał Bereza** z czasem 1:10,98 z Komendy Miejskiej Państwowej Straży Pożarnej w Chełmie - MISTRZ ŚWIATA. Młodszy kapitan **Adam Spychała** (1:14,50) z KP PSP Ostrów Wielkopolski - WICEMISTRZ ŚWIATA. To prawdziwa duma dla Państwowej Straży Pożarnej oraz Polski! Serdecznie gratulujemy naszym bohaterom! - czytamy w komunikacie Państwowej Straży Pożarnej w mediach społecznościowych.

To może nie być koniec sukcesów polskich strażaków. Indywidualne wyniki zwiastowały kolejne medale w tzw. tandemach i kategorii drużynowej. Finałowe zmagania odbyły się jednak po oddaniu tego wydania do druku. **GD**

POWIAT KRASNOSTAWSKI Leżał na jezdni, obok niego rower...

Przejechany rowerzysta zmarł na miejscu

Mieszkaniec gminy Gorzków brał udział w wypadku na trasie Turobin-Żabno. W niedzielę (10 września) najechał na 65-latka, który zmarł na miejscu zdarzenia.

Zgłoszenie o śmiertelnym wypadku dyżurny biłgorajskiej komendy otrzymał około godz. 19.25. Wstępne ustalenia policjantów, pracujących na miejscu wypadku, wskazują na to, że 33-latek najechał oplem na leżącego na jedni 65-letniego mieszkańca gminy Turobin.

fot. Policja Biłgoraj

- 65-latek wskutek odniesionych obrażeń zmarł na miejscu zdarzenia. Oprócz niego na jezdni leżał jego rower. Jak ustalili policjanci, kierujący oplem był trzeźwy. Decyzją prokuratora ciało mężczyzny zostało zabezpieczone do badań sekcyjnych. Obecnie ustalamy dokładne okoliczności tego tragicznego wypadku oraz apelujemy o ostrożność i uwagę na drodze - informuje aspirant **Joanna Klimek**, oficer prasowa Komendy Powiatowej Policji w Biłgoraju. **GD**

Dachowali przez urwane koło

POW. WŁODAWSKI Włodawscy policjanci wyjaśniają okoliczności zdarzenia drogowego, do którego doszło w poniedziałek (11 września) w pobliżu miejscowości Krukowo.

Ze wstępnych ustaleń funkcjonariuszy wynika, że przed godz. 7 kierująca samochodem osobowym marki Opel jechała w kierunku miejscowości Kołacze. W pewnym momencie straciła panowanie nad pojazdem, zjechała na pobocze, dachowała i uderzyła w drzewo.

- Sytuacja ta spowodowana była nagłym oderwaniem się tylnego koła podczas jazdy. Z 40-latką z gminy Wyryki podróżowało trzech pasażerów w wieku od 38 do 53 lat. Jeden z nich z powodu bólu w klatce piersiowej został hospitalizowany. Przebywa na obserwacji we włodawskim szpitalu. Teraz funkcjonariusze będą wyjaśniać szczegółowe przyczyny i okoliczności tego zdarzenia - informuje aspirant sztabowa **Kinga Zamojska-Prystupa** z Komendy Powiatowej Policji we Włodawie. **GD**

fot. Policja Włodawa

Jechali na podwójnym gazie

POW. KRASNOSTAWSKI W ciągu drugiego weekendu września krasnostawscy policjanci zatrzymali 9 kierujących, którzy byli pod działaniem alkoholu. Pięciu z nich było nietrzeźwych, czyli mieli powyżej 0,5 promila w organizmie. Rekordzista miał prawie 3.

fot. Policja Krasnystaw

W dniach 9-10 września na terenie działania Komendy Powiatowej Policji w Krasnymstawie mundurowi zatrzymali do kontroli drogowej 3 osoby kierujące samochodami, które były pod działaniem alkoholu. Jedna z nich miała w organizmie ponad 1,5 promila. Wpadł też motorowerzysta z ponad promilem alkoholu w organizmie oraz 5 rowerzystów, z których rekordzista wydmuchał blisko 3 promile.

Rowerzyści zostali ukarani wysokimi mandatami, a pozostali kierujący będą odpowiadać przed sądem. Za prowadzenie pojazdu w stanie nietrzeźwości grozi im do lat 2 więzienia.

- Pamiętajmy, nietrzeźwi kierujący pojazdami stwarzają realne zagrożenie nie tylko dla siebie, ale także innych użytkowników dróg. Nawet najmniejsza ilość wypitego alkoholu zmniejsza szybkość reakcji, powoduje błędną ocenę odległości, prędkości oraz własnych umiejętności - przypomina st. sierż. **Anna Chuszcza**, rzeczniczka krasnostawskich policjantów. **GD**

Docenili miejsca z klimatem

CHEŁM W Chełmskiej Bibliotece Publicznej odbyło się podsumowanie pierwszej edycji konkursu organizowanego przez Stowarzyszenie Euroregionu Bug. Jego celem jest kształtowanie tożsamości marki Nadbużański Park Klimatyczny oraz promowanie terenów pogranicza, także w naszym najbliższym regionie.

Podczas wydarzenia, które odbyło się 14 września, wręczone zostały wyróżnienia osobom i instytucjom zaangażowanym w promocję regionu nadbużańskiego i propagowania idei ekologicznych.

Laureatami pierwszej edycji konkursu „Miejsce z klimatem" zostali: Gminne Centrum Kultury Sportu i Turystyki w Wojsławicach, Chełmska Biblioteka Publiczna im. Marii Pauliny Orsetti w Chełmie, Hrubieszowski Dom Kultury, Grodzisko w miejscowości Gródek (gm. Hrubieszów), Ogólnopolski Festiwal Teatrów i Monodramistów Wyżyna Teatralna (Gminny Ośrodek Kultury w Rudzie-Hucie), Fundacja Hospicjum Starego Psa u Psiej Mamy (gm. Chełm), Skansen w Holi (gm. Stary Brus), Ośrodek Szkoleniowo-Wypoczynkowy Starosiele, ZHP Chorągiew Lubelska (Urząd Gminy Dubienka), Dwór nad Bugiem (gm. Wola Uhruska), Muzeum - Zespół Synagogalny we Włodawie, Kraina Rumianku (gm. Podedwórze, powiat parczewski), Zalew Maczuły w Horodysku (Urząd Gminy Leśniowice), Agroturystyka „Stara Szkoła" w Weremowicach (gm. Chełm) i Zwierzogród Leszczany (gm. Żmudź).

- Są to tereny czyste, ekologogiczne, jeszcze można powiedzieć, że nieodkryte dla szeroko rozumianej turystyki, a mamy bardzo dużo wspaniałych miejsc. Biznes turystyczny wykonał bardzo dużo pracy. Także nasze samorządy. Teraz trzeba tylko to podsumować, opakować i ładnie pokazać. To jest pierwsza edycja, ale taki konkurs planujemy organizować co roku - mówiła **Galina Grabarczuk**, prezes Stowarzyszenia Euroregion Bug. **GD**

BUDMAN SP. Z O.O.- SP.K.
OFERUJE
sprzedaż ostatnich mieszkań na osiedlu Koniczynka
METRAŻ OD 46 DO 65 m²

Tel. kontaktowy 502 546 582 lub 82 565 04 94
7331

eprasa.pl d5910368aa

CHEŁM Co to takiego i czy powstanie w chełmskich szkołach?

Szkolny budżet partycypacyjny

Jeden z radnych miejskich wpadł na pomysł, aby uczniowie, podobnie jak mieszkańcy miasta, mieli swój budżet. Mogliby sami decydować o jego przeznaczeniu, a tym samym nabywać nowe umiejętności i kwalifikacje.

Radny **Mariusz Kowalczuk** nie tak dawno złożył interpelację w sprawach związanych z oświatą.

Jednym z jego pomysłów jest wprowadzenie w 2024 roku szkolnego budżetu partycypacyjnego w chełmskich placówkach oświatowych. O przeznaczeniu części szkolnego budżetu decydowałaby społeczność szkolna. Projekt ten miałby działać na zasadzie budżetu obywatelskiego. Uczniowie i uczennice zgłaszaliby pomysły i tworzyli projekty, a następnie sami wybrali te, które ich zdaniem byłyby najbardziej atrakcyjne i potrzebne.

- Projekty te mogłyby dotyczyć różnorodnych dziedzin, takich jak: infrastruktura szkoły, wyposażenie klas, działań kulturalnych i sportowych czy też edukacyjnych inicjatyw. Jest to doskonała okazja do nauki demokratycznego procesu podejmowania decyzji oraz rozwijania umiejętności współpracy i odpowiedzialności obywatelskiej. Poprzez uczestnictwo w tym procesie, uczniowie mogą się nauczyć zarządzania środkami finansowymi, priorytetyzacji potrzeb oraz kształtowania swojego otoczenia. Takie podejście nie tylko wzmacniałoby więzi społeczności szkolnej, ale również pomogłoby w wykształceniu odpowiedzialności i aktywnego udziału w życiu publicznym już od młodego wieku - pisze w interpelacji Mariusz Kowalczuk.

Według radnego szkolny budżet partycypacyjny pomógłby w integracji społeczności szkolnej i wzmocnieniu u tej grupy poczucia odpowiedzialności oraz zaangażowania w życie szkoły.

FB/Młodzieżowa Rada Miasta Chełm

- Wierzę, że wprowadzenie Szkolnego Budżetu Partycypacyjnego stanowiłoby istotny krok w kierunku budowania społeczeństwa demokratycznego oraz aktywizacji naszej młodzieży - dodaje Kowalczuk.

Na interpelację radnego odpowiedziała wiceprezydent **Dorota Cieślik**, która od lat związana jest z oświatą i sprawami jej pokrewnymi.

- Mając na względzie troskę Pana Radnego, jak i naszą, a związaną z nauką demokratycznego procesu podejmowania decyzji oraz umiejętności współpracy i odpowiedzialności obywatelskiej informuję, że wpływ na aktywizację społeczeństwa demokratycznego w tym młodzieży, ma funkcjonowanie i działalność Samorządu Uczniowskiego, który w ramach swojej działalności może wnioskować do dyrektora szkoły, natomiast powołana w naszym mieście Młodzieżowa Rada Miasta reprezentująca mieszkańców będących uczniami szkół zajmuje się wspieraniem rozwoju i aktywności młodych ludzi w mieście, podejmując różne inicjatywy mające na celu wzmacnianie postaw obywatelskich oraz wspieranie aktywności młodych mieszkańców - pisze w odpowiedzi wiceprezydent.

Cieślik zauważa także, że budżet każdej jednostki oświatowej traktowany jako roczny plan finansowy jest zatwierdzany w formie uchwały, a także opiniowany przez radę pedagogiczną, radę szkoły oraz radę rodziców. Poza tym placówki oświatowe również są brane pod uwagę w ramach budżetu obywatelskiego (partycypacyjnego), a projekty z nimi związane są poddane pod głosowanie.

W tym roku szkolnym są to projekty takie jak: „Magiczny ogród sensoryczny" przy Przedszkolu Miejskim nr 13 z Oddziałami Integracyjnymi, opiewający na kwotę 170 tys. zł, „Ogród sensoryczny dla najmłodszego chełmianina" przy Przedszkolu Miejskim Nr 6 - wart 183 tys. zł, „Ogrodzenie oraz monitoring przy Szkole Podstawowej nr 6" - 175 tys. zł oraz projekt pod nazwą AKTYWNOŚĆ-RADOŚĆ-ZDROWIE" związany z Przedszkolem Miejskim nr 8 (35 tys. zł).

- Warto nadmienić, że dyrektorzy placówek oświatowych działają w porozumieniu z autorami projektów. Zgłoszenia propozycji zadań, które będą realizowane na terenie szkoły/przedszkola, przedkładane są w oparciu o zgodę dyrektora jednostki na udostępnienie terenu. Dyrektor placówki promuje wśród społeczności szkolnej/przedszkolnej zadania, które mogą być zrealizowane w ramach budżetu. W Urzędzie Miasta Chełm z ramienia Gabinetu Prezydenta oraz Departamentu Obsługi Mieszkańców od wielu miesięcy prowadzone są działania mające na celu wdrożenie Młodzieżowego Budżetu Obywatelskiego, którego Regulamin zawiera także aspekty podnoszone przez Pana Radnego - dodaje wiceprezydent Cieślik. **AW**

Miasto zbiera opinie mieszkańców

CHEŁM Do 21 września na platformie internetowej chelm.konsultuje.pl trwają konsultacje społeczne z mieszkańcami, dotyczące zmiany granic miasta i gminy Chełm.

Na początku bieżącego roku miasto Chełm powiększyło się o ponad 400 hektarów terenu, który dotąd znajdował się w granicach administracyjnych gminy Chełm. Zaś już w lipcu wójt gminy Chełm **Wiesław Kociuba** poinformował Urząd Miasta Chełm o tym, że obręb ewidencyjny nr 31 powinien wrócić w granice gminy.

W związku z tym zarówno gmina, jak i miasto zobligowane są do przeprowadzenia konsultacji społecznych.

Miejscy urzędnicy zorganizowali je za pośrednictwem platformy internetowej. Rozpoczęły się w czwarte (14 września) i potrwają do 21 września.

- Należy przy tym wspomnieć, że jest to obszar, który w przeszłości stanowił część terytorium należącego do gminy Chełm, aczkolwiek nie był w żaden sposób przez gminę Chełm wykorzystywany. Wójt gminy Chełm zdecydował się na ten krok dopiero wtedy, gdy chełmski samorząd zapowiedział w tym miejscu budowę jednej z części wspomnianego Euro-Parku. Jesteśmy zdeterminowani, by – ku poprawie jakości życia mieszkańców Chełma oraz całego regionu – kontynuować nasze prace w zakresie utworzenia dużej strefy gospodarczej, również na wskazanym przez wójta terenie. Planuje się, by chełmski Euro-Park powstał na obszarze ponad 400 hektarów, a wystarczy nadmienić, że na terenie Euro-Parku w Stalowej Woli (cały obszar liczy 1000 hektarów), już ulokowało się przedsiębiorstwo z Korei Południowej, które zajmie obszar 60 hektarów i zatrudni jednorazowo 500 osób. Jeżeli stworzymy inwestorom odpowiednie warunki, nie będzie przeszkód, by podążyć tą samą drogą, co położone na Podkarpaciu miasto - informuje **Jakub Banaszek**, prezydent Chełma.

Pytanie konsultacyjne brzmi: „Czy jest Pan/Pani za zmianą granic pomiędzy miastem Chełm i gminą Chełm, polegającą na wyłączeniu z Miasta Chełm obszaru obrębu ewidencyjnego nr 31 i włączeniu go do gminy Chełm?".

Konsultacje są przeprowadzane za pośrednictwem platformy internetowej, która dostępna jest na stronie: https://chelm.konsultuje.pl/ **AW**

X Parafiada Rodzinna pełna atrakcji!

CHEŁM W niedzielę (10 września) odbyła się już X edycja Parafiady Rodzinnej, organizowanej przez parafię rzymskokatolicką pw. Świętej Rodziny w Chełmie. Po uroczystej mszy świętej na uczestników czekało mnóstwo atrakcji i smakołyków!

fot. ks. Karol Mazur

W niedzielę (10 września) odbyła się X Parafiada Rodzinna. Temat przewodni wydarzenia nawiązywał do beatyfikacji rodziny Ulmów z Podkarpacia. „Polskość otwarta na innych – Rodzina Ulmów przykładem otwartości na człowieka".

Plac przed kościołem był wypełniony namiotami różnych firm, organizacji i instytucji, które na co dzień aktywnie wspierają parafię oraz zapewniły atrakcje w tym dniu. Oprócz dmuchanych zamków i zjeżdżalni, uczestnicy mogli spróbować domowych rarytasów, nie zabrakło też atrakcji sportowych.

Księża namalowali obrazy, na których widniał kościół pw. Świętej Rodziny w Chełmie. Wystawiono je potem na licytację. Można było też upiec kiełbaski na ognisku oraz zdobyć cenne nagrody w loterii. **AW**

fot. ks. Karol Mazur

Zagrali charytatywnie

CHEŁM W sobotę (9 września) w Chełmskiej Bibliotece Publicznej odbył się koncert charytatywny dla Ukrainy, zorganizowany przez Hufiec ZHP Chełm i ludzi dobrej woli.

fot. Hufiec ZHP Chełm

Spotkanie rozpoczęła **Bożena Zawiślak-Dolny**, oczarowując publiczność swoim wyjątkowym głosem. Wystąpili również wokaliści z Polski i Ukrainy (**Bogumiła Szaruga, Patrycja Wilgos, Amelia Nadolska, Zlata Homan, Sofia Sobczuk** i **Olena Capkina**), uczniowie Studia Wokalnego „Uwolnij Głos" **Aleksandry Buczek** (**Zuzanna Soborska, Dominik Simakowski** i **Maja Kuryło**), a także zespół Falochron w składzie: **Ola Buczek** (śpiew), **Mateusz Poterewicz** (gitara basowa) i **Michał Słomiński** (piano).

fot. Hufiec ZHP Chełm

- Licytacje prowadził **Paweł** z Wrocławia. Podczas przerwy można było zjeść pyszne słodkości przygotowane przez KGW „Pod lipą", gospodynie z Raciborowic oraz potrawy z restauracji „Dumka". A wszystko mogło się udać dzięki **Beacie Szewczyk**, **Damianowi Orłowskiemu**, **Annie Wyczyńskiej**, **Natalii Greli**, **Grzegorzowi Gorczycy** i niezastąpionej druhnie **Marzenie Pawełczak**. Wszystkim wykonawcom i licytującym składamy WIELKIE DZIĘKI, ponieważ dzięki Wam udało nam się uzbierać 5607,86 zł - poinformowała **Elżbieta Rybak**, szefowa Hufca ZHP Chełm. **GD**

eprasa.pl d5910368aa

Wojsko na wschód od Wisły musi być!

REGION „Wojsko Polskie na wschodniej flance NATO w latach 2017-2023 - wyzwania, oczekiwania, zagrożenia" - taki temat przyświecał sympozjum wojskowo-samorządowemu, które odbyło się w Akademii Bialskiej im. Jana Pawła II w Białej Podlaskiej. Na uczelni spotkali się naukowcy, parlamentarzyści, żołnierze, funkcjonariusze Straży Granicznej, oficerowie policji, przedstawiciele samorządów oraz studenci.

Zebranych przywitał rektor uczelni, prof. **Jerzy Nitychoruk**. Zwracając się do gości, podkreślił, że Akademia Bialska była kiedyś „Atenami Podlasia". Dziś jest przestrzenią łączącą ludzi: przedsiębiorców, samorządowców, rolników, studentów i innych. – W kształceniu młodego pokolenia bardzo pomaga nam Ministerstwo Obrony Narodowej, z którym mamy świetny kontakt dzięki senatorowi Grzegorzowi Biereckiemu oraz posłowi Dariuszowi Stefaniukowi. MON jest opiekunem i sponsorem klas mundurowych w naszych akademickich liceach ogólnokształcących w Białej Podlaskiej i Terespolu – mówił prof. Jerzy Nitychoruk.

Żyjemy w niespokojnym świecie

Sympozjum odbyło się 15 września. Organizatorem wydarzenia był Departament Infrastruktury Ministerstwa Obrony Narodowej, a wśród uczestników i prelegentów byli m.in.: senator **Grzegorz Bierecki** i poseł **Dariusz Stefaniuk**, przewodniczący Sejmiku Województwa Lubelskiego **Jerzy Szwaj**, burmistrz Radzynia Podlaskiego **Jerzy Rębek**, starosta powiatu radzyńskiego **Szczepan Niebrzegowski**, rektor Akademii Bialskiej prof. Jerzy Nitychoruk, pełnomocnik ministra obrony narodowej i dyrektor Zakładu Inwestycji Organizacji Traktatu Północnoatlantyckiego gen. bryg. **Dariusz Mendrala** oraz podpulkownik **Łukasz Ogrodowicz**, dowódca bialskiego garnizonu.

Gen. Dariusz Mendrala wyjaśnił, że obrona wschodniej flanki Paktu Północnoatlantyckiego jest dziś trudniejsza niż kiedyś. – Żyjemy w niespokojnym świecie. Cechuje go zmienność, niepewność, złożoność i niejednoznaczność. Napięcia generowane są w zupełnie innych płaszczyznach na arenie międzynarodowej, niż było to dotychczas. Wschodnia flanka jest dziś najbardziej poważnym wyzwaniem dla NATO – podkreślił gen. Dariusz Mendrala.

Taka sytuacja spowodowała, że jest potrzeba wzmocnienia militarnego na wschodzie naszego kraju. Sympozjum było okazją do podsumowania dotychczasowej aktywności wojska w województwie lubelskim, a szczególnie na ścianie wschodniej Polski.

– Chodzi o interakcje ze społeczeństwem, o wsparcie samorządów. To tutaj zorganizowaliśmy mnóstwo ćwiczeń, naborów do wojska, popularyzowaliśmy wojsko, otworzonych zostało wiele klas mundurowych. W ten sposób zwiększamy bezpieczeństwo. Wojsko na wschód

od Wisły musi być! I zgodnie z tą doktryną działamy – mówił dyrektor Departamentu Infrastruktury MON, dr **Marcin Mazuryk**.

Bezpieczeństwo i rozwój

Powrót wojska na wchód Polski to impuls do rozwoju regionu, co spotkało się z przychylnością jego mieszkańców.

– Jako samorządowcy chcemy współpracować z wojskiem, ze Strażą Graniczną, z Policją, aby ludzie mieli normalne warunki do życia. Bezpieczeństwo jest podstawą rozwoju. Dzięki temu, że powstają nowe lub rozbudowywane są obecne jednostki wojskowe, nabywane są nieruchomości gminne, powstają nowe miejsca pracy, zwiększa się prestiż danej miejscowości – zaznaczył sekretarz Gminy Kodeń, **Mariusz Zańko**.

Senator Grzegorz Bierecki podkreślił zaś, jak życzliwie mieszkańcy regionu przyjęli żołnierzy broniących granicy polsko-białoruskiej w związku z kryzysem migracyjnym. Ale stacjonowanie wojska na wschodzie kraju to przede wszystkim zwiększenie bezpieczeństwa. – Obecność wojska sprawia, że „ruski mir" już nigdy, nawet przez chwilę, nie będzie miał szans, by zapanować w Polsce. Także tej położonej na wschód od Wisły, a nie tylko po jej zachodniej stronie. Nie zawsze było to oczywiste – mówił **Grzegorz Bierecki**.

Wojskowe korzenie

Dziś w Polsce powstają nowe jednostki wojskowe oraz Wojska Obrony Terytorialnej.

– Nasz region ma korzenie wojskowe. Wojsko było w Białej Podlaskiej od zawsze. To stąd naczelnik państwa Józef Piłsudski ruszał na Rosję Sowiecką. To tu stacjonował 44 Pułk Piechoty, który bronił nas przed bolszewikami. To tu mieściła się Podlaska Wytwórnia Samolotów, która produkowała pierwsze samoloty dla polskiego wojska. Tej historii nie da się wymazać. To na wschodzie kraju młodzież garnie się do wojska, pamiętając o naszej historii i tradycji. Naszym celem jest umożliwienie jej kształcenia

i podjęcia pracy w swoim regionie, żeby nie musiała wyjeżdżać, a przede wszystkim zapewnienie jej bezpieczeństwa i warunków do rozwoju – podsumował poseł **Dariusz Stefaniuk.**

Justyna Lesiuk-Klujewska

1. Czy jesteś **przeciwko obniżeniu kosztów opłat za ciepło dla mieszkańców** aglomeracji Chełm?

2. Czy jesteś **przeciwko obniżeniu kosztów funkcjonowania służby zdrowia** w aglomeracji Chełm?

3. Czy jesteś **przeciwko przedsiębiorcom wspierającym organizacje pozarządowe i rozwój sportu** w aglomeracji Chełm?

4. Czy jesteś **przeciwko rozwojowi aglomeracji Chełm w oparciu o nowoczesne i bezpieczne technologie**?

www.ekoemka.com.pl/nasze-instalacje/

EMKA®

7641

eprasa.pl d5910368aa

Seniorzy bardzo aktywni

CHEŁM W sobotę (16 września) w Szkole Podstawowej nr 5 w Chełmie ponad 30 seniorów z naszego regionu brało udział w turnieju sportowym zorganizowanym przez Fundację Aktywni Dla Polski. Partnerami wydarzenia byli Polski Związek Kół Gospodyń Wiejskich oraz Ministerstwo Rodziny i Polityki Społecznej.

Seniorzy udowodnili, że wiek nie jest przeszkodą, aby móc aktywnie i sportowo cieszyć się życiem. Rywalizowali w kilku konkurencjach, za co zostali nagrodzeni dyplomami oraz medalami. Kibicowała im m.in. **Sandra Drabik**, jedna z najbardziej utytułowanych polskich sportsmenek. To pięściarka, mistrzyni świata i Europy w kick-boxingu, wicemistrzyni i brązowa medalistka igrzysk europejskich oraz mistrzostw Europy, wielokrotna medalistka krajowego czempionatu oraz olimpijka z Tokio. To także aktualna mistrzyni Polski seniorek w kat. 51 kg. Sandra Drabik podzieliła się z uczestnikami wydarzenia swoim sportowym doświadczeniem.

W wydarzeniu w Szkole Podstawowej nr 5 brali również udział **Ryszard Madziar**, szef gabinetu politycznego ministra **Jacka Sasina**, poseł na Sejm RP **Anna Dąbrowska-Banaszek** i dyrektor Krajowego Ośrodka Wsparcia Rolnictwa **Kamila Grzywaczewska**.

- Seniorzy mieli okazję do sportowej aktywności, integracji i zabawy. Jak wiemy, kwestia ruchu jest bardzo istotna i to w każdym wieku jest bardzo ważna. Istotna nie tylko dla ciała, ale też dla umysłu. A seniorzy, także tutaj obecni, są nieraz aktywniejsi niż młodzi ludzie. Bywają nawet tak zajęci, że mówią wręcz o braku wolnego czasu, co bardzo dobrze o nich świadczy - powiedział Ryszard Madziar. **red**

Leżał przy drzwiach z nożem w klatce piersiowej…

GM. RUDA-HUTA Co stało się w sobotę (16 września) w małej miejscowości w gminie Ruda-Huta, ustala policja. Mundurowi zostali wezwani do jednego z domów na interwencję. Gdy weszli do środka, znaleźli mężczyznę z nożem wbitym w klatkę piersiową.

Jak udało nam się ustalić, po godzinie 17.20 do dyżurnego policji zadzwoniła przestraszona kobieta. Wzywała pomocy, bo były mąż dobijał się do jej drzwi. Najwyraźniej bała się, że ją skrzywdzi.

Gdy mundurowi przybyli na miejsce, okazało się, że w wejściu do mieszkania leżał mężczyzna z nożem wbitym w klatkę piersiową. Był przytomny, natychmiast został zabrany karetką pogotowia do szpitala.

Na miejsce zdarzenia przyjechał prokurator. Śledczy ustalają, co stało się w tym mieszkaniu, zanim przybyli wzywani mundurowi.

W weekend kobieta została przesłuchana i zwolniona do domu. Wstępnie wykluczono udział innych osób w zdarzeniu. **apm**

Ukradł mało, ale grozi mu sporo

WŁODAWA 22-latek odpowie przed sądem za kradzież szczególnie zuchwałą. Młody mężczyzna, kradnąc słodycze ze sklepu, wyrwał się pracownicy i ją odepchnął.

W środę (13 września) we włodawskiej komendzie pojawiła się pracownica jednego ze sklepów spożywczych, która zgłosiła kradzież słodyczy. Policjanci dowiedzieli się, że młody mężczyzna zaraz po dokonanej kradzieży został ujęty, lecz zaczął się szarpać. Następnie udało mu się wyrwać, odepchnąć kobietę i uciec. Wartość strat wyniosła kilkadziesiąt złotych.

- Komunikat wraz z opisem wyglądu sprawcy został przekazany policyjnym patrolom. Już kilka godzin później wskazany młody mężczyzna został zauważony i zatrzymany przez mundurowych w jednym z domów we Włodawie. 22-latek trafił do policyjnego aresztu. Na podstawie zgromadzonego materiału dowodowego usłyszał zarzut kradzieży zuchwałej, do której się przyznał. Tłumaczył swoje zachowanie brakiem pieniędzy - informuje aspirant sztabowa **Kinga Zamojska-Prystupa** z Komendy Powiatowej Policji we Włodawie.

Mężczyźnie grozi do 8 lat więzienia. Wobec 22-latka zastosowano środek zapobiegawczy w postaci dozoru policyjnego. **GD**

OGŁOSZENIE WÓJTA GMINY RUDA-HUTA

o wyłożeniu do publicznego wglądu projektu miejscowego planu zagospodarowania przestrzennego dla terenów położonych w obrębach ewidencyjnych Iłowa, Ruda i Marynin, gmina Ruda-Huta

Na podstawie art. 17 pkt 9 ustawy z dnia 27 marca 2003 r. o planowaniu i zagospodarowaniu przestrzennym (Dz. U. z 2023 r. poz. 977, z późn. zm.), zgodnie z art. 54 ust. 2 i 3 ustawy z dnia 3 października 2008 r. o udostępnianiu informacji o środowisku i jego ochronie, udziale społeczeństwa w ochronie środowiska oraz o ocenach oddziaływania na środowisko (Dz. U. z 2023 r. poz. 1094, z późn. zm.) oraz w związku z uchwałą Nr XXXVI/216/2022 Rady Gminy Ruda-Huta z dnia 15 grudnia 2022 roku w sprawie przystąpienia do sporządzenia miejscowego planu zagospodarowania przestrzennego dla terenów położonych w obrębach ewidencyjnych Iłowa, Ruda i Marynin, gmina Ruda-Huta, zawiadamiam o wyłożeniu do publicznego wglądu projektu miejscowego planu zagospodarowania przestrzennego dla terenów położonych w obrębach ewidencyjnych Iłowa, Ruda i Marynin, gmina Ruda-Huta wraz z prognozą oddziaływania na środowisko w dniach od 27 września do 17 października 2023 r. w siedzibie Urzędu Gminy Ruda-Huta, w godzinach pracy urzędu, na stronie internetowej Urzędu Gminy pod adresem: http://www.ruda-huta.pl/konsultacje-spoleczne, a także na stronie Biuletynu Informacji Publicznej w zakładce zagospodarowanie przestrzenne/ogłoszenia. Jednocześnie informuję, że dyskusja publiczna nad przyjętymi w projekcie planu rozwiązaniami projektowymi odbędzie się w dniu 13 października 2023 r. w siedzibie Urzędu Gminy Ruda-Huta, o godz. 9:00. Dyskusja publiczna prowadzona będzie w sposób umożliwiający wszystkim jej uczestnikom zabieranie głosu, zadawanie pytań oraz składanie uwag.

Zgodnie z art. 18 ust. 1 ustawy o planowaniu i zagospodarowaniu przestrzennym każdy kto kwestionuje ustalenia przyjęte w projekcie planu miejscowego może wnieść uwagi. Uwagi mogą być wnoszone przez osoby fizyczne i prawne oraz jednostki organizacyjne nieposiadające osobowości prawnej do Wójta Gminy Ruda-Huta, w formie papierowej na adres: Urząd Gminy Ruda-Huta, ul. Niepodległości 44, 22-110 Ruda-Huta, oraz elektronicznie, za pomocą dostępnych środków komunikacji elektronicznej, w tym także poczty elektronicznej: sekretariat@ruda-huta.pl, w nieprzekraczalnym terminie do dnia 31 października 2023 r. Wnoszący uwagi powinien podać imię i nazwisko lub nazwę oraz adres zamieszkania lub siedziby, a także w zależności od przedmiotu uwagi oznaczenie nieruchomości, której uwaga dotyczy. Organem właściwym do rozpatrzenia uwag będzie Wójt Gminy Ruda-Huta.

Wójt Gminy Ruda-Huta

Klauzula informacyjna w związku z 13 ust.1 i 2 rozporządzenia PE i Rady (UE) 2016/67 (RODO)

Zgodnie z art. 13 Rozporządzenia Parlamentu Europejskiego i Rady (UE) 2016/679 z dnia 27 kwietnia 2016 r. w sprawie ochrony osób fizycznych w związku z przetwarzaniem danych osobowych i w sprawie swobodnego przepływu takich danych oraz uchylenia dyrektywy 95/46/WE (Dz.U. UE L.2016.119.1 ze zm.) informuję, iż:

1) administratorem Pani/Pana danych osobowych jest Wójt Gminy Ruda-Huta pod adresem: ul. Niepodległości 44, 22-110 Ruda-Huta.
2) kontakt z Inspektorem Ochrony Danych możliwy jest pod adresem: iod@ruda-huta.pl.
3) Pani/Pana dane osobowe przetwarzane będą w celu realizacji zadania publicznego tj. dokumentu planistycznego napodstawie przepisów ustawy o planowaniu i zagospodarowaniu przestrzennym.
4) przetwarzanie Pani/Pana danych osobowych odbywa się na podstawie ustawy z dnia 27 marca 2003 r. o planowaniu i zagospodarowaniu przestrzennym (Dz.U. z 2023 r. poz. 977, z późn. zm.) w związku z art. 6 ust. 1 lit. c RODO.
5) Pani/Pana dane osobowe przechowywane będą przez okres 10 lat.
6) odbiorcą Pana/Pani danych osobowych mogą być podmioty uprawnione na podstawie przepisów prawa oraz podmioty, z którymi zawarto umowy powierzenia danych w tym zakresie.
7) posiada Pani/Pan prawo do żądania od administratora dostępu do danych osobowych oraz w przypadku, gdy dane osobowe nie zostały zebrane od osoby, której dane dotyczą – wszelkie dostępne informacje o ich źródle, jeśli nie wpływa to na ochronę praw i wolności osoby, od której te dane pozyskano, ponadto przysługuje Pani/Panu prawo do sprostowania danych, usunięcia lub ograniczenia przetwarzania.
8) podanie danych osobowych jest obowiązkowe w zakresie wymaganym przez obowiązujące przepisy prawa.
9) brak podania przez Panią/Pana danych osobowych skutkuje pozostawieniem wniosku bez rozpatrzenia
10) ma Pani/Pan prawo wniesienia skargi do organu nadzorczego, którym jest Prezes Urzędu Ochrony Danych Osobowych z siedzibą ul. Stawki 2, 00-193 Warszawa.

7660

Odeszli…

Jerzy Bajkowski, lat 57
Mirosław Zalewski, lat 60
Adam Guz, lat 75
Jerzy Popielnicki, lat 74
Bogumiła Lenart, lat 78
Kazimiera Raczyńska, lat 87
Zbigniew Mazurkiewicz, lat 68
Marta Zasuwa, lat 61
Angelika Grabczak, lat 37
Janina Bielesza, lat 87
Emil Prończuk, lat 44
Halina Stadniczuk, lat 87
Antonina Kuchnowska, lat 82
Stanisław Kalinowski, lat 64

Kompleksowe Usługi Pogrzebowe
KOMPLEKS
Zakład Usług Pogrzebowych
24h
Chełm, ul.Rejowiecka 93
Rejowiec Fabr., ul. Dworcowa 4
82 566 40 53
502 791 454
2640

Kwiaciarnia LAWENDA
✔ Wieńce, wiązanki
✔ Znicze, wkłady
✔ Akcesoria nagrobkowe
✔ Kompozycje na zamówienie
Chełm, ul. Nowy Świat 1D (obok postoju taxi)
tel. 510-310-177, 780-022-777
e-mail: lawenda.chelm@wp.pl
facebook.com/lawendachelm1D
7636

6627
Chełmski Dom Pogrzebowy
Firma Łukowiec
Organizujemy pogrzeby na wszystkich cmentarzach i zajmujemy się transportem międzynarodowym zmarłych.
Chełm ul. Szpitalna 49
82 564 36 07
602 469 287
www.lukowiec.pl
■ Przeprowadzamy kremację w ciągu kilku godzin.
■ Posiadamy własną kaplicę i chłodnię.
Nasza firma jest Zarządcą Cmentarza Parafialnego w Chełmie przy ul. Lwowskiej.
Wszystkie czynności związane z pogrzebem, ekshumacją, pracami kamieniarskimi i budowlanymi muszą zostać uzgodnione w naszym biurze:
USŁUGI CAŁODOBOWE - BEZGOTÓWKOWE
Wypłacamy Zasiłki Pogrzebowe ZUS i KRUS Przed Pogrzebem

eprasa.pl d5910368aa

CHEŁM Inspektorzy kontrolują, MPGK usprawnia oczyszczalnię, a mieszkańcom dalej śmierdzi...

Uciążliwy smród. Pojawia się i znika...

Odór, którego nie mogą już znieść chełmianie, nadal o różnych porach unosi się nad miastem. Ludzie są bezradni i rozżaleni. Mimo dodatkowych działań przeprowadzonych przez MPGK i urzędników z Urzędu Miasta Chełm, którzy zapewniają, że kontrolują sytuację, nadal żyjemy w oparach smrodu. Na dodatek okazuje się, że za złowonne substancje nikogo ukarać nie można...

O tym, że w mieście, a szczególnie w niektórych rejonach, mocno śmierdzi, pisaliśmy już niejednokrotnie. Jednak chełmianie nadal nie uzyskali konkretnej odpowiedzi, dlaczego i kiedy ten koszmar się skończy...

Są wściekli, przerażeni i bezsilni jednocześnie. Zastanawiają się nad złożeniem zawiadomienia do prokuratury i ściągnięciem do Chełma ekip telewizyjnych.

- Każdy człowiek ma jakieś swoje granice, ja na przykład jestem bardzo wrażliwa na zapachy. Tak nie da się żyć! Mimo tego, że nie otwieramy okien w domu, to i tak śmierdzi! Wieczorem i rano nie mogę wyjść na własne podwórko! - mówi nam **pani Monika**.

Mieszkanka ul. Budowlanej zadzwoniła do nas, płacząc wręcz do słuchawki. - Jestem chora i tak mi ciężko żyć. Biorę dużo leków. A wczoraj smród był tak intensywny, że aż wymiotowałam...

Docierają do nas też sygnały, że mieszkańcy okolicy ul. Włodawskiej muszą w domu zakładać maseczki z filtrem, bo nie są w stanie wysiedzieć w smrodzie.

- Żyjemy tutaj jak w jakimś filmie grozy! Codziennie zastanawiamy się po powrocie z pracy do domu, czy znów zacznie się ten wieczorny koszmar... - dodaje **pan Tadeusz**. - To nie jest normalne. Jesteśmy bezradni, bo na dodatek nie wiemy, skąd wydziela się ten odór. Jedni podejrzewają oczyszczalnię, inni wspominają o śmierdzącym zbożu. Prezydent na Facebooku pisze, że to prawdopodobnie nie jest wina oczyszczalni ani innego zakładu pracy. To, co w końcu tak śmierdzi? - irytuje się chełmianin.

- Jestem przerażona na myśl o tym, że to się nigdy nie skończy. Wstyd zaprosić gości do domu. Przez głowę przechodzą nam już desperackie myśli o sprzedaniu domu i wyprowadzeniu się stąd, tylko kto go teraz kupi... - żali się mieszkanka Okszowa.

Radny też ma dość

Sprawą zainteresował się też radny Rady Miasta Chełm **Dariusz Grabczuk**, który zresztą mieszka w strefie smrodu.

- Problem w Chełmie na pewno występuje i to nie tylko na osiedlu Rejowiecka, ale jest też odczuwalny na wielu innych osiedlach. W związku z tą sytuacją złożyłem interpelację z prośbą o wyjaśnienie i wskazanie przyczyn tego problemu. Otrzymałem też wiele telefonów od mieszkańców w związku z odczuwalnym odorem - mówi radny.

Grabczuk rozmawiał o sprawie także z prezesem MPGK **Jakubem Oleszczukiem**, który zaprosił radnego do oczyszczalni. Okazało się, że w południe, w momencie wizytacji, odór nie był aż tak odczuwalny, jak w godzinach porannych czy wieczornych.

- Ludzie są zbulwersowani tą sytuacją i oczekują jakiegoś wyjaśnienia, a przede wszystkim podjęcia kroków w tym kierunku, aby cały ten odór zneutralizować i to w jak najkrótszym czasie. Chełmianie są już tym po prostu zmęczeni. To wszystko trwa zbyt długo... - dodaje Grabczuk.

MPGK stara się, żeby nie śmierdziało...

Oświadczenie w tej sprawie wydało Miejskie Przedsiębiorstwo Gospodarki Komunalnej w Chełmie.

- W ostatnich dniach, a nawet tygodniach wielu mieszkańców Chełma spotkało się z zapachami złowonnymi w różnych rejonach naszego miasta. Część z nich pochodziła z oczyszczalni ścieków Bieławin i jako spółka jesteśmy tego świadomi.

Podkreślenia wymaga fakt, że każda oczyszczalnia z powodu specyficznej działalności, brzydko pachnie i nie da się tego zapachu w pełni uniknąć. Szczególnie w okresie letnim wszystkie tego typu obiekty zmagają się z takim problemem. Wysokie temperatury oraz sezon urlopowy przekładający się na znaczne zmniejszenie ilości przepływających ścieków, wpływają negatywnie nie tylko na procesy ich oczyszczania, ale także na sieć kanalizacyjną, w której dochodzi do rozkładu płynących nieczystości - czytamy w komunikacie.

Spółka podkreśla też, że dodatkowe problemy eksploatacyjne tworzą wrzucane do kanalizacji odpady, które powinny trafiać do pojemników na śmieci, które zamiast sprawnie płynąć w kierunku oczyszczalni, gniją pod ulicami.

- Należy też wyjaśnić, że oczyszczalnia ścieków nie odpowiada za wszystkie brzydkie zapachy, które były zgłaszane z różnych rejonów miasta - stwierdzają władze spółki. - Proces oczyszczania ścieków można podzielić na kilka etapów. Pierwszym jest przyjęcie i mechaniczne oczyszczenie ścieków. Drugim biologiczne oczyszczanie zanieczyszczeń rozpuszczonych wraz z pobocznym etapem chemicznego wspomagania procesu. Oraz na etap oczyszczania osadów powstających z dwóch wcześniejszych.

Jak zapewnia zarząd spółki, stały „zespół roboczy ds. odorowości pochodzącej z oczyszczalni ścieków oraz urządzeń kanalizacyjnych", przez ostatnie tygodnie wypracował szereg działań mających na celu zminimalizowanie emisji brzydkich zapachów na każdym z tych etapów.

- Doszczelniona została komora rozprężna przyjęcia ścieków. Ponadto wymieniono wypełnienie złoża bioflitra, który oczyszcza powietrze z części mechanicznej i osadowej oczyszczalni. Rozbudowano też system zamgławiaczy oraz kurtyn wodnych do wytwarzania barier antyodorowych, ograniczając rozprzestrzenianie się zapachów na części biologicznej. Spółka deklaruje, że zaszczepiony został nowy szczep bakterii z rodzaju Bacillus, który ma zintensyfikować proces oczyszczania ładunków zanieczyszczeń rozpuszczonych (w tym złowonnego siarkowodoru) – czytamy w komunikacie. - Wprowadziliśmy zmiany w technologii pracy słonecznych suszarni osadów. Prowadzimy także systematyczne prace polegające na czyszczeniu kanalizacji sanitarnej. W ostatnim czasie wykonano czyszczenie w rejonie ulic: Kąpieliskowa, Piłsudskiego, Wołyńska, Fabryczna, Łączna, Nadtorowa, Rampa Brzeska, Rejowiecka. W najbliższych dniach będą to kolejno druga część Piłsudskiego, Jedność, Kolejowa, Lubelska.

Spółka informuje także o najistotniejszym w jej mniemaniu podjętym działaniu, czyli rozpoczęciu prac nad hermetyzacją Kaskadowego Reaktora Biologicznego.

- Ogłoszony już został przetarg na wykonanie prac projektowych, a także podjęto rozmowy nad finansowaniem inwestycji z Wojewódzkim Funduszem Ochrony Środowiska. Podczas ostatniej modernizacji zhermetyzowane zostały urządzenia wstępnego oczyszczania ścieków i wszystkie obiekty przeróbki osadów, a po zakończeniu prac nad hermetyzacją części biologicznej, problem odorowości zostanie w pełni rozwiązany i będziemy jedną z niewielu w pełni zamkniętych oczyszczalni tej wielkości w kraju – zapewniają władze spółki.

- Mieszkańców prosimy o zgłaszanie występowania negatywnych zapachów z kanalizacji sanitarnej, pod numerem 994 - zakończyła swoje oświadczenie spółka.

Urząd nie wie, więc zleca kontrole

Tuż po wystosowaniu przez miejską spółkę komunikatu, Urząd Miasta Chełm szeroko opisał swoje działania podjęte w tej sprawie.

- W dniach 18 lipca - 2 sierpnia na wniosek zbiorowy mieszkańców Okszowa i części mieszkańców Chełma została przeprowadzona przez Wojewódzki Inspektorat Ochrony Środowiska w Lublinie Delegatura w Chełmie kontrola pozaplanowa, interwencyjna w Miejskim Przedsiębiorstwie Gospodarki Komunalnej Sp. z o.o. w Chełmie, Zakładzie Wodociągów i Kanalizacji, ul. Bieławin 5 w Chełmie – Oczyszczalni ścieków. W wyniku przeprowadzonej kontroli WIOŚ w Oczyszczalni ścieków w Chełmie stwierdzono okresowe (szczególnie w godzinach nocnych i porannych) uwalnianie się substancji złowonnych – odorów z suszarni słonecznej służącej do suszenia osadów z oczyszczania ścieków po ich odwodnieniu mechanicznym w stacji odwodnienia osadów ściekowych. Kolejnym problemem, jakim zauważono, był punkt zlewny przyjmujący ścieki dowożone. W czasie pracy – zrzutu ścieków, mimo hermetycznego systemu przyjmowania ścieków, złowonny zapach rozprzestrzeniał się na tereny sąsiednie oczyszczalni - czytamy w komunikacie.

Urzędnicy opisują także, że 24 sierpnia br. od godz. 8.00 został przeprowadzony rutynowy wyjazd interwencyjny z udziałem Departamentu Komunalnego UM Chełm oraz przedstawicieli MPGK Sp. z o.o. W jego trakcie zostało zweryfikowane, czy wyczuwalna jest uciążliwość zapachowa w rejonach wskazywanych w zgłoszeniach oraz ustalenie jej potencjalnego źródła.

- Mieszkańcy wskazali różne działalności przemysłowe, z których potencjalnie może pochodzić uciążliwość zapachowa, w tym m.in. zakłady znajdujące się przy ulicach Kolejowej, Fabrycznej oraz Bieławin - piszą urzędnicy.

Departament Komunalny UM Chełm zwrócił się do WIOŚ w Lublinie Delegatura w Chełmie o podjęcie działań kontrolnych przy zakładach znajdujących się przy ul. Fabrycznej oraz ul. Kolejowej.

- Do tej pory nie uzyskano odpowiedzi na przesłane pismo, jednakże podczas rozmowy telefonicznej z pracownikiem uzyskano informację o braku stwierdzenia na tym terenie problemu nieprzyjemnego zapachu odorowego - dodają.

W związki z telefonicznym zgłoszeniem (5 września) mieszkanki z ulicy Jedność w Chełmie w sprawie uciążliwości zapachowej odczuwalnej przy ul. Kolejowej, UM wystosował kolejne pismo do WIOŚ o podjęcie kontroli na tym terenie.

- Departament Komunalny UM Chełm podejmował liczne próby w przedmiotowej sprawie w celu identyfikacji przyczyn zwiększonego odoru. Na każde zgłoszenie podejmowana była natychmiastowa reakcja. Dokonano licznych objazdów terenowych w miejsca wskazane przez mieszkańców oraz wystosowano pisma o podejmowanie kontroli we wskazanych miejscach, potencjalnie będących źródłem nieprzyjemnego zapachu - czytamy w komunikacie.

Co robi WIOŚ?

O podjęte działania zapytaliśmy również Wojewódzki Inspektorat Ochrony Środowiska.

- Na wniosek prezydenta Chełma oraz mieszkańców prowadzone są kontrole interwencyjne bez zapowiedzi w zakładach na terenie miasta w rejonach występowania uciążliwości zapachowych, sąsiedztwa oczyszczalni ścieków oraz terenu samej oczyszczalni ścieków – mówi **Andrzej Wereszczyński**, p.o. kierownika chełmskiej delegatury WIOŚ. - Sprawdzane są wszystkie możliwe inne źródła występowania uciążliwości odorowych jak, chociażby rejon Dworca Głównego PKP, ul. Fabrycznej, Rejowieckiej, Kolejowej, Bieławin. Sprawdzono pod kątem uciążliwości zapachowej ponad 30 stacji przepompowni ścieków na terenie miasta. W trakcie trwających kontroli inspektorzy zwracają uwagę na możliwe emisje złowonnych substancji z zakładów na terenie miasta. W części kontrolowanych zakładów, gdzie występuje ww. emisja, jej intensywność wyklucza oddziaływanie dalsze niż bliskie sąsiedztwo zakładu.

Audytorzy twierdzą, iż na obecnym etapie nie można jednoznacznie określić innych źródeł występowania odorów o znacznej intensywności, które miały miejsce w różnych lokalizacjach miasta w ostatnich dniach.

- Inspekcja sprawdza wszystkie możliwe źródła i reaguje na każde zgłoszenie oraz sprawdza zgodność działania przedsiębiorstw z przepisami, w których prowadzone są kontrole - dodaje Wereszczyński.

I wyjaśnia, że specyficzne warunki pogodowe, takie jak wysoka temperatura czy bezwietrzna pogoda, powodują intensyfikację procesów biologicznych, czyli rozkład substancji organicznych, w tym procesów gnilnych. WIOŚ zauważa, że procesy te zachodzą nie tylko w zakładach takich jak miejska oczyszczalnia ścieków lub kompostownia, gdzie proces podlega kontroli, w systemach kanalizacji sanitarnej na terenie miasta, ale także w przydomowych kompostownikach, niewłaściwie obsługiwanych pojemnikach na bioodpady, zbiornikach bezodpływowych itp.

Czy podjęte przez urzędy działania przyniosą jakiś efekt? Co ciekawe, mieszkańcy nawet nie mają jak wyegzekwować usunięcia złowonnych zapachów.

- Emisja odorów w przepisach krajowych nie podlega regulacjom prawnym, co powoduje, że nie ma możliwości prawnych do jego jednoznacznej oceny i określenia stopnia uciążliwości zapachowej eksploatowanej instalacji, w związku z tym brak jest możliwości prawnych na wszczęcie postępowania administracyjnego w przedmiocie wymierzenia administracyjnej kary pieniężnej wobec sprawcy uciążliwości odorowych - mówi Wereszczyński.

Podsumowując: MPGK podejmuje wszelkie działania, aby odór nie wydobywał się z oczyszczalni, Urząd Miasta Chełm zapewnia, że szuka winnych złowonnych zapachów, ale znaleźć nie może. WIOŚ kontroluje, ale nadal nie wie, skąd konkretnie wydobywa się odór, a nawet jeśli się dowie, to i tak nie ma żadnych środków prawnych, by kogoś za to ukarać...

AW

eprasa.pl d5910368aa

CHEŁMSKIE NIEDŹWIEDZIE BIZNESU 2022

PATRONAT HONOROWY
STAROSTA CHEŁMSKI
PIOTR DENISZCZUK

PATRONAT HONOROWY
PREZYDENT MIASTA CHEŁM
JAKUB BANASZEK

Patronat Marszałka
Województwa Lubelskiego
Jarosława Stawiarskiego

PATRONAT MEDIALNY
radio BonTon 104.90 FM CHEŁM

lubelskie
Smakuj życie!

JUŻ TYLKO PRZEZ TYDZIEŃ MOŻNA GŁOSOWAĆ NA SWOICH KANDYDATÓW!

Kto otrzyma tytuł Chełmskiego Niedźwiedzia Biznesu

Cały czas trwa głosowanie (na kuponach i SMS-owe) na Chełmskie Niedźwiedzie Biznesu! Wyróżniającym się firmom, ich właścicielom i menadżerom oraz samorządom honorowe tytuły zostaną przyznane już po raz siódmy. Laureatów poznamy podczas wielkiej gali Chełmskich Niedźwiedzi Biznesu, która odbędzie się 29 września w Ranczu Budrysa. Gwiazdą tego wieczoru będzie Robert Rozmus.

fot. witold spisz

Patronat honorowy nad wydarzeniem objęli: prezydent Chełma **Jakub Banaszek** i starosta chełmski **Piotr Deniszczuk** oraz marszałek województwa lubelskiego **Jarosław Stawiarski**.

Na łamach naszej gazety prezentujemy firmy i przedsiębiorców prowadzących działalność na terenie Chełma i powiatu chełmskiego. Dzięki głosom Czytelników i ocenie Kapituły wyróżniającym się firmom, ich właścicielom i menadżerom oraz produktom przyznany zostanie honorowy tytuł i statuetka Chełmskiego Niedźwiedzia Biznesu w kategoriach: Firma Mikro, Firma Mała i Średnia, Produkt Roku, Biznesmen Roku, Debiut Roku, Kobieta Sukcesu oraz Dobroczyńca Roku. Wyłonimy również laureata w kategorii Inwestycja Samorządowa Roku.

Oryginalną statuetką uhonorujemy także Ambasadora Chełmskiego Biznesu. To tytuł przyznawany przez Kapitułę osobom, które z racji zajmowanych stanowisk w czołowych instytucjach i agendach państwowych oraz korporacjach krajowych i zagranicznych lobbowały na rzecz rozwoju Chełma.

Na kandydatów można głosować na kuponie, który jest drukowany w naszej gazecie, do 22 wreśnia. Kupon można przynieść do redakcji, przesłać pocztą (na adres: Super Tydzień Chełmski, 22-100 Chełm, ul. Lubelska 31) lub wrzucić do jednej z naszych skrzynek ogłoszeniowych.

Uruchomiliśmy też głosowanie za pomocą SMS-ów. Potrwa do 24 września do godziny 23.59. Dla wygody głosujących założyliśmy trzy numery, zróżnicowane ilością głosów i ceną.

W drugim etapie nominowani zostaną poddani ocenie kapituły, która wybierze laureatów i wyróżnionych w każdej kategorii.

Zwycięzców poznamy podczas gali 29 września. Gwiazdą wieczoru będzie znany z telewizji **Robert Rozmus**, śpiewający aktor, gwiazda topowych musicali, szerokiej publiczności znany z Biesiad Zbigniewa Górnego, Kabaretu Olgi Lipińskiej i grupy Tercet czyli Kwartet (którą tworzy z Hanną Śleszyńską, Piotrem Gąsowskim i Wojciechem Kaletą).

W recitalu „Chwytaj dzień - przeboje Zbigniewa Wodeckiego" oddaje on hołd wielkiemu artyście, koledze z estrady. Rozmus i Wodecki spotykali się podczas różnych występów estradowych. Spotkaniem, które najbardziej utkwiło mu w pamięci, jest Gala Zbigniewa Górnego i Krzysztofa Jaślara. Wyjazdy po całym kraju i za granicę (Stany, Australia). Program odniósł niebywały sukces. Jeszcze dziś, (chociaż wystawiany znacznie rzadziej) przyciąga ogromną rzeszę odbiorców. A archiwalne nagrania Gal Biesiadnych często emitowane są w telewizji.

Zbigniewa Wodeckiego nie ma już wśród nas, ale Jego twórczość jest stale obecna. Nie brakuje wielkich, spektakularnych wydarzeń, które zapełniają wielotysięczną widownię. Robert Rozmus pamięta jednak o tym, że Zbyszek Wodecki jak mało kto, „znał także skromność małych estrad". Stąd pomysł, by wyprodukować taki program, który można z powodzeniem wystawić także w małych teatrach, hotelach i ośrodkach kultury.

Siłą projektu, oprócz wokalu Rozmusa, są aranże Tomasza Szymusia i Jakuba Lubowicza. Do udziału w koncercie Rozmus zaprosił utalentowaną altowiolistkę i wokalistkę **Oliwię Kędziorę-Skrzypczyk**, znaną przede wszystkim z Filharmonii Dowcipu, w której występuje u boku Waldemara Malickiego. Oliwia to multinstrumentlistka, laureatka ważnych konkursów. Ma na swoim koncie wiele spektakularnych wydarzeń muzycznych, między innymi występ z Michałem Szpakiem podczas Eurowizji w 2016 r, współpracę z Rodem Stewartem, Placido Domingo, Andrea Bocellim, Edytą Górniak, Marylą Rodowicz, Waldemarem Malickim i właśnie Zbigniewem Wodeckim. **red**

JAK GŁOSOWAĆ SMS-em?

Wyślij SMS
o treści zaznaczonej czerwoną czcionką
na numer:

73601 = 1 głos (koszt 3,69 zł z VAT)
7643 = 3 głosy (koszt 7,38 zł z VAT)
79567 = 5 głosów (koszt 11,07 zł z VAT)

W nawiasach przy kandydatach podajemy sumę głosów z kuponów z gazety (**kolor czarny**) i SMS-ów (**kolor czerwony**)

LISTA KANDYDATÓW

Biznesmen roku

stbr.1 Arkadiusz Tofil, właściciel firmy Aza-Tech Sp. z o.o. **(55 gł.)**
stbr.2 Jacek i Mirosław Kozak, właściciele restauracji Kozak **(31 gł.) (3 gł.)**
stbr.3 Grzegorz Jakimiak, właściciel Pstrągowa **(2 gł.)**
stbr.4 Radosław Stasiński, właściciel Sinko Energy **(36 gł.)**

Debiut roku

stdr.1 Duża Modna Moda Damska **(10 gł.) (5 gł.)**
stdr.2 Rolujemy sushi
stdr.3 Centrum Zdrowego Oddechu **(3 gł.)**

Dobroczyńca roku

stdp.1 Edyta Kister **(1 gł.)**
stdp.2 Katarzyna Rot **(65 gł.)**
stdp.3 Krystyna Łukasik **(1 gł.) (8 gł.)**
stdp.4 Katarzyna Kalita **(7 gł.) (44 gł.)**

Firma mała i średnia

stmp.1 Sinko Energy **(4 gł.) (22 gł.)**
stmp.2 Kozak S.C. **(10 gł.)**
stmp.3 Społem Chełm Sp. z o.o. **(115 gł.)**

Firma mikro

stmk.1 Restauracja Pstrągowo
stmk.2 B-Tronic - serwis i akcesoria GSM **(7 gł.) (25 gł.)**
stmk.3 Sky Fotowoltaika **(8 gł.)**
stmk.4 Restauracja Fragoli
stmk.5 Spółdzielnia Socjalna Dębowy Las **(5 gł.)**
stmk.6 Metro Reklama **(4 gł.)**
stmk.7 Verda Sp. z o.o. - Skład Opału Płomień **(2 gł.) (77 gł.)**
stmk.8 Smart Diet **(7 gł.)**
stmk.9 Daw Bruk Bis Sp. z o.o. **(21 gł.)**
stmk.10 Master Klim **(30 gł.)**
stmk.11 KO-TOR Paweł Kostrzanowski **(36 gł.)**
stmk.12 Beautiful Hair **(20 gł.)**
stmk.13 Karol Zagórowski FizjoGabinet **(22 gł.)**

Samorządowa inwestycja roku

stsi.1 Oczyszczalnia ścieków w Zawadówce (gmina Rejowiec) **(3 gł.)**
stsi.2 Centrum Sportu i Rekreacji w Leśniowicach **(4 gł.)**
stsi.3 Odnawialne źródła energii w gminie Wojsławice
stsi.4 Projekt - Budowa dróg gminnych warunkiem rozwoju Gminy Wierzbica **(2 gł.)**

Kobieta sukcesu

stks.1 Marzena Czebiera, właścicielka salonów Lady Marion **(104 gł.)**
stks.2 Kinga Stachniuk, właścicielka salonów Super Optyk **(56 gł.) (211 gł.)**
stks.3 Katarzyna Moroz, właścicielka Studia Obuwia **(8 gł.) (7 gł.)**
stks.4 Agnieszka Karpiuk, właścicielka Gabinetu Fizjoterapii **(71 gł.)**

Produkt roku

stpr.1 Korepetycje (Centrum Korepetycji Black Sparrow) **(62 gł.) (75 gł.)**
stpr.2 Boxy imprezowe (Fest Food) **(8 gł.) (120 gł.)**
stpr.3 Burger (American Street Food Chełm) **(109 gł.)**
stpr.4 Amorficzna ziemia okrzemkowa (Media Market)
stpr.5 Wiata parkingowa (Carport)
stpr.6 Piwo kraftowe (Kozak) **(61 gł.) (3 gł.)**
stpr.7 Masaż Kobido (Gabinet Kosmetologii Aleksandra Karpiuk) **(74 gł.)**
stpr.8 System Safety Now (HABER Energia)

WYNIKI ZAKTUALIZOWANE W NIEDZIELĘ (17.09.2023) PO GODZ. 10:00

Pasujemy do Ciebie
GMINA CHEŁM POKRÓWKA

Gmina Wierzbica

REJOWIEC

Gmina Leśniowice

eprasa.pl d5910368aa

KATEGORIA: Firma Mała i Średnia

Kozak S.C.

Kozak to rodzinna firma, którą tworzą bracia Jacek i Mirosław Kozak. Na chełmskim rynku działa od kilkudziesięciu lat. To restauracje, hotele, a także browar.

- Pierwszą działalność gastronomiczną założyłem w 1993 roku, czyli równo 30 lat temu, a już po 5 latach otworzyliśmy z bratem na ul. Reformackiej stały punkt pod szyldem Kozak. I tak nasza wspólna firma działa już ponad 25 lat - opowiada **Mirosław Kozak**.

W Chełmie nie ma chyba nikogo, kto nie słyszał o braciach Kozak. Jeżeli nie kojarzy ich z piwem, to na pewno z pizzą, która stała się ich produktem flagowym. Opiekana jest w piecu opalanym drewnem, a swój smak zawdzięcza specjalnej niezmiennej od lat recepturze.

Bracia mają smykałkę do interesów. W zasadzie, czego się nie dotkną, zamienia się w sukces. Tak było w przypadku hotelu Kozak na ul. Hrubieszowskiej, który otworzyli w budynku po byłej spółdzielni „Wyzwolenie", przebudowując go i przystosowując do potrzeb prowadzonej działalności. Potem przyszła kolej na kolejny hotel i restaurację przy ul. 11-listopada.

„Kozak s.c." zapewnia swoim gościom nie tylko przyjemne i stylowo urządzone pokoje spełniające indywidualne wymagania, ale oferuje dobrą ofertę z zakresu usług gastronomicznych.

Bracia nie bali się zaprosić też do siebie Magdy Gesller i poddać jej ocenie w „Kuchennych rewolucjach". I z tego programu wyszli z tarczą. Lokal otrzymał od Gesller najwyższa notę - 3 poziomki.

Ale Kozak to nie tylko biznes. Panowie chętnie angażują się w różnego rodzaju akcje i działania sponsoringowe.

- Kochamy to, co robimy i mam nadzieję, że będziemy się w tym spełniać jeszcze długie lata - mówi pan Mirosław.

KATEGORIA: Produkt Roku

Piwo kraftowe

Ten szlachetny napój powstaje w Browarze Kozak, który powstał w 2022 roku. I, jak wszystkie niemal przedsięwzięcia braci Jacka i Mirosława Kozaków, jest firmą rodzinną.

Piwo w Browarze Kozak jest produkowane naturalnymi i sprawdzonymi metodami przy pomocy najwyższej jakości składników.

- Jego przygotowanie jest bardzo proste. Nie chcę tu zdradzać wszystkich szczegółów, ale jego wytwarzanie polega po pierwsze na zmieleniu słodu, najczęściej jęczmiennego lub pszenicznego. Następnie gotowana jest warmarcowe, do spożycia gotowe są dopiero po dwóch i pół miesiąca. Fakt, jest to trochę czasochłonne, jednak myślę, że jego smak to wynagradza. Wszystkie piwa w naszym browarze są produkowane w sposób naturalny. Jest naturalna filtracja, naturalne leżakowanie oraz naturalna fermentacja. Podkreślam jeszcze raz, że nic nie można tu przyspieszyć. Ponadto piwo jest niepasteryzowane, czyli jakby "żywe", ponieważ cały czas się zmienia - tłumaczy pan Mirosław.

- Czym się wyróżnia? To trochę tak jak z chlebem. Można porównać taki zwykły, biały chleb przemysłowy, który jest

ka, a później następuje filtracja oraz dodawanie drożdży. Potem pozostaje już tylko fermentacja oraz naturalne filtrowanie przez osadzanie się pozostałych części białkowych i drożdżowych - mówi **Mirosław Kozak**, współwłaściciel Browaru Kozak.

Piwo kraftowe wytwarzane przez braci Kozaków od piw przemysłowych różni się przede wszystkim smakiem i sposobem przygotowywania. Warzone jest naturalnymi, autorskimi metodami, bez przyspieszaczy i ulepszaczy smaku.

- Duże koncerny produkują piwo w kilka dni. U nas ten proces trwa średnio około miesiąca, a niektóre piwa, takie jak na polepszaczach, z chlebem tradycyjnym pieczonym na naturalnym zakwasie. Myślę, że trzeba się przyzwyczaić do tego, jak to piwo smakuje. Jest ono gazowane naturalnie. Powstaje przy fermentacji. Nie jest zagazowywane dwutlenkiem węgla, oznacza to, że jego smak jest łagodniejszy - dodaje Mirosław Kozak.

Dodatkowo, jak twierdzi współwłaściciel, jest bardzo odżywcze, ponieważ drożdże zawarte w piwie nie są martwe po pasteryzacji, więc w niedużych ilościach nie jest ono szkodliwe. Piwo można spożyć na miejscu w Restauracji Kozak lub kupić „na wynos".

KATEGORIA: Firma Mała i Średnia

Jacek i Mirosław Kozakowie, właściciele Hotelu i Restauracji Kozak

Jacek i Mirosław Kozakowie są właścicielami Hotelu i Restauracji Kozak oraz Restauracji Lwów. Można u nich dobrze zjeść, a od ubiegłego roku również napić się jedynego w Chełmie rzemieślniczego piwa, które wytwarzane jest w ich browarze. Do tego dochodzi miła atmosfera i profesjonalna obsługa. Tam każdy może poczuć się VIP-em.

Jaki jest przepis na taki sukces?

- Myślę, że nie ma takiego przepisu. Uważam, że jest potrzebny przede wszystkim czas, wiedza oraz doświadczenie, których wcześniej przed otwarciem restauracji nie mieliśmy. Zaciętość, operatywność, wytrwałość i dążenie do celu to według mnie cechy dobrego biznesmena. Wiadomo, nie ma non stop hossy. Są upadki i wzloty, jednak nie zważając na okoliczności, trzeba ciągle się rozwijać i nie zatrzymywać w miejscu. Dlatego też m.in. następnym naszym krokiem było otwarcie browaru, który jest naszym dalszym etapem rozwoju - tłumaczy **Mirosław Kozak**.

Sama restauracja to efekt wieloletniej i ciężkiej pracy pana Jacka i Mirosława Kozaków. Sami przygotowywali i remontowali lokal.

- Trwało to grubo ponad rok. W tym czasie wykonaliśmy większość prac, z czego jesteśmy bardzo dumni - dodaje pan Mirosław.

Działalność braci Jacka i Mirosława została nagrodzona w 2016 roku nagrodą KAJ-a. Statuetkę otrzymali w kategorii mecenatu. Choć od tamtego czasu minęło już siedem lat, oni wciąż wspierają różnego rodzaju wydarzenia kulturalne w Chełmie. Bardzo aktywnie włączają się również do organizowania cyklicznych imprez organizowanych na terenie miasta. Ponadto w ramach sponsoringu zapewniają noclegi i wyżywienie dla artystów występujących w mieście.

Więcej o działalności braci w tekście Kozak S.C.

Twój Agent Ubezpieczenia
Kinga Jędrzejewska
NAJLEPSZE UBEZPIECZENIA DLA CIEBIE
Chełm, ul. Lwowska 13 R
798 707 260
663 065 989
4029

Platforma Obywatelska
Biuro Poselskie
Posła na Sejm RP
Krzysztofa Grabczuka
Chełm, ul. Lwowska 24
Zamość, ul. Żeromskiego 16
Biłgoraj, Pl. Wolności 13

SUCCESS Logistics Group

travelplanet.pl
dobrze wybrane wakacje
Salon Podróży
Chełm, ul. Lwowska 13s/2
602 613 959, 606 476 827
chelm_lwowska@travelplanet.pl

Jagiełło
REGIONALNY BROWAR RODZINNY

SERWIS OPON
MOTO pol
Chełm, Aleja Przyjaźni 2
tel. 82 565 50 30
GOODYEAR DUNLOP FULDA DEBICA

POMIX
Wierzbica - Osiedle
602 772 906
kontakt@pomix.com.pl
www.pomix.com.pl

WBS
WSCHODNI BANK SPÓŁDZIELCZY W CHEŁMIE

CEMEX
CEMEX Polska Sp. z o.o.
Cementownia Chełm
ul. Fabryczna 6
22-100 Chełm
INNOWACYJNOŚĆ PARTNERSTWO
ODPOWIEDZIALNOŚĆ PROFESJONALIZM

eprasa.pl d5910368aa

KATEGORIA: Firma Mikro

MasterKlim

MasterKlim to kolejna firma, która została nominowana do prestiżowego plebiscytu Chełmskie Niedźwiedzie Biznesu 2022. Dla pracujących w niej ludzi na pierwszym miejscu zawsze jest klient i jego zadowolenie.

MasterKlim to profesjonalny oraz doświadczony w swoim fachu wykonawca, który świadczy usługi w zakresie montażu i konserwacji urządzeń klimatyzacyjnych, chłodniczych i pomp ciepła.

Pan **Mariusz Matela**, właściciel firmy MasterKlim, w branży tej pracuje już od 1995 roku. Natomiast własną działalność gospodarczą postanowił założyć w 2014 roku.

- Skąd zrodził się pomysł na jej utworzenie? Przede wszystkim to przedłużenie wykonywanej profesji, ale w ramach własnej działalności. Pracowałem kiedyś w ZOT Chełm, pierwszej na rynku chełmskim firmie montującej klimatyzację. Pierwszy montaż wykonała ona w radiu Bon Ton w 1998 r. Miałem wtedy okazję z bliska zapoznać się z tym tematem. Spodobało mi się to na tyle, że postanowiłem założyć własną działalność - mówi Mariusz Matela.

Jak twierdzi właściciel, jego firmę wyróżnia przede wszystkim rzetelność, profesjonalne podejście do klienta i świadczonych usług oraz opieka nad urządzeniami zarówno podczas, jak i po okresie gwarancyjnym.

Placówka mieści się na ulicy Strażackiej 4 w Chełmie. **AF**

A tak było na gali w ubiegłym roku...

emitel

40 LAT WYDOBYCIA BOGDANKA

EMKA®
WWW.EMKA.COM.PL

Iwona Szłapak
AGENCJA UBEZPIECZENIOWA

PAŃSTWOWA AKADEMIA NAUK STOSOWANYCH W CHEŁMIE

STYLOWNIA KOSMETYKA FRYZJERSTWO
Chełm, Armii Krajowej 9/2
tel. 82 563 99 33
www.stylowniachelm.pl
NOWOŚĆ!
Endermomasaż RF

ROMET®
green world Piotr Tomaszewski
pon - pt 9 - 18
sobota 10 - 15
Lubelska 115 przy stacji kolejowej Chełm Miasto
tel. 516 090 230
2597

PRZEJAZDY OKOLICZNOŚCIOWE
USŁUGI TURYSTYCZNE
SPÓŁDZIELNIA SOCJALNA
JAN TRANS
608 043 674
Pokrówka, ul. Wiosenna 57
6271

SPÓŁDZIELNIA SOCJALNA Dębowy Las
Pełna oferta cateringowa
Obsługa uroczystości rodzinnych oraz firmowych
Wołkowiany 28A
tel: 781 027 695

REGENT HOTEL • RESTAURACJA
HOTEL • RESTAURACJA
SALA BANKIETOWA
ul. Lubelska 72, 22-170 Pawłów
tel: 82 566 40 25
mail: hotel.regent@wp.pl

LUBELSKI REGIONALNY FUNDUSZ ROZWOJU

DOBRY MŁYN Sp. z o. o.
SKLEP przyzakładowy
CZYNNE
W DNI ROBOCZE 7:00 - 17:00
Sprzedaż mąki i otrąb
Mąka prosto z młyna
SKUP ZBÓŻ: tel. 82 56 56 865 605 653 098

SINKO energy
POMPY CIEPŁA
FOTOWOLTAIKA
MAGAZYN ENERGII
CENTRUM OZE
CHEŁM HRUBIESZOWSKA 102
737 828 758
WWW.SINKOENERGY.PL

WRÓB-EL
FACHOWCY, KTÓRYM MOŻESZ ZAUFAĆ
Hurtownia Elektryczna WRÓB-EL
Chełm, ul. Rejowiecka 181
Montaż instalacji fotowoltaicznych i pomp ciepła Panasonic - serwis
783 896 124
sklep@wrob-el.pl
Wrób-El Fotowoltaika
www.wrob-el.pl
5721

CHEŁMSKIE NIEDŹWIEDZIE BIZNESU 2022

KUPON DO GŁOSOWANIA

WYBIERZ KATEGORIĘ
- ☐ FIRMA MIKRO
- ☐ FIRMA MAŁA I ŚREDNIA
- ☐ PRODUKT ROKU
- ☐ BIZNESMEN ROKU
- ☐ DEBIUT ROKU
- ☐ KOBIETA SUKCESU
- ☐ DOBROCZYŃCA ROKU
- ☐ INWESTYCJA SAMORZĄDOWA ROKU

NAZWA FIRMY/KANDYDAT .....

DANE GŁOSUJĄCEGO

..... Imię i nazwisko

..... Telefon

Wyrażam zgodę na przetwarzanie moich danych osobowych na potrzeby konkursu organizowanego przez Grupę Wydawniczą Słowo.

Stachniuk SUPER OPTYK
Chełm
Ul. Popiełuszki 7
Krasnystaw
Pl. Żołnierzy Wyklętych 1
Hrubieszów
Pl. Staszica 16

Five o'clock
Biuro tłumaczeń
Szkoła języka angielskiego
* ANGIELSKI *HISZPAŃSKI
- Angielski z native speakerami
- English and mindfulness - zajęcia dla Pań
- English for me and my parent
- Angielski Montessori - zajęcia dla Dzieci
- Angielski w szpilkach dla Pań
- Angielski pod krawatem dla Panów
- Kursy przygotowujące do egzaminów i matury
- NOWOŚĆ: Hiszpański - wszystkie poziomy
- Hiszpański dla Dzieci i Rodziców

Chełm, Partyzantów 30
tel. 505 836 531

PROFESJONALNE
CZYSZCZENIE FILTRÓW
DPF, FAP, SCR, KATALIZATORÓW METODĄ HYDRODYNAMICZNĄ
Chełm, ul. Prusa 7
tel. 539 821 821

eprasa.pl d5910368aa

POWIAT KRASNOSTAWSKI Mieszkańcy się nie poddają

Blokada przejścia dla pieszych na krajowej 17

W niedzielę, 10 września, odbył się kolejny protest mieszkańców powiatu krasnostawskiego, którzy sprzeciwiają się planom przebiegu linii kolejowej dużych prędkości w tym regionie. Tym razem manifestanci blokowali przejście dla pieszych w pobliżu byłej szkoły w Zakręciu (gm. Krasnystaw).

Protest, który zorganizował Społeczny Komitet Przeciwników Budowy Torowiska w Ramach Planów CPK na Terenie Powiatu Krasnostawskiego, był już 15. takim wydarzeniem, odkąd pojawiły się niekorzystne i niesprawiedliwe, zdaniem manifestantów, plany budowy tzw. szprychy kolejowej. W założeniach inwestorów ma ona połączyć odległe zakątki kraju z planowaną strategiczną inwestycją obecnego rządu – Centralnym Portem Komunikacyjnym. Zdaniem oponentów propozycja zupełnie nie uwzględnia dobra lokalnych społeczności.

Podczas niedzielnego protestu zgromadzili się zarówno mieszkańcy potencjalne poszkodowani przyszłą inwestycją, jak i przedstawiciele władz samorządowych, w tym wójtowie i radni. Był też poseł **Krzysztof Grabczuk**. Reprezentująca Społeczny Komitet Przeciwników Budowy Torowiska w Ramach Planów CPK na Terenie Powiatu Krasnostawskiego **Marta Mazurek** przedstawiła krótki opis wydarzeń, które odbyły się od czasu ostatniej manifestacji. Wspomniała m.in. o nieprzychylnym głosowaniu w sprawie ustawy znanej potocznie jako ustawa ocenowa albo „Lex Knebel", zakończonym podpisaniem nowelizacji przez prezydenta. Pomimo tego, że komitet apelował do lokalnych parlamentarzystów reprezentujących różne opcje polityczne o głosowanie przeciw wprowadzeniu ustawy, jedynie troje z nich spełniło tę prośbę: Krzysztof Grabczuk, **Stanisław Żmijan** i **Teresa Hałas**, która jako jedyna z Prawa i Sprawiedliwości zagłosowała inaczej, niż partyjni koledzy.

– Nowelizacja wspomnianej ustawy zdecydowanie ogranicza wpływ społeczeństwa na etapie wydawania ocen środowiskowych, w przypadku realizacji inwestycji strategicznych, poprzez brak konsultacji społecznych, zarówno z właścicielami gruntów, na których powstaną te inwestycje, jak też z okolicznymi mieszkańcami. Nie przewiduje także konsultacji z samorządami. Inwestycje strategiczne będzie można forsować wbrew ich woli, a nawet wbrew zapisom miejscowych planów zagospodarowania przestrzennego – relacjonowała Marta Mazurek.

Przedstawicielka komitetu protestacyjnego dodała, że katalog zadań mogących być zakwalifikowanymi jako strategiczne jest bardzo szeroki i zależy od interpretacji rządzących, de facto sprawiając, że status ten będzie można nadać dowolnej inwestycji wskazanej w drodze rozporządzenia Rady Ministrów.

Do ustawy w swojej wypowiedzi nawiązał również obecny na zgromadzeniu poseł Krzysztof Grabczuk.

– Sejm swoją większością przyjął ustawę uwłaczającą polskiemu prawu. Nie może być ustaw, że oto kilku urzędników w Warszawie zdecyduje o tym, że dana inwestycja, nie ma znaczenia, jaka ona będzie, nazwana zostanie strategiczną, zatem społeczność lokalna nie ma w tej sprawie nic do powiedzenia. Cały świat, a zwłaszcza świat demokratyczny, idzie w drugą stronę. Nie można łamać ludziom rąk, nie można wykręcać kręgosłupa, tylko dlatego, że kilku ideologów wymyśliło sobie jakąś inwestycję – stwierdził poseł Grabczuk.

Protestujący, pomimo mnożących się przed nimi trudności, zapowiadają, że nie ustaną w swych działaniach. Wsparcia i deklaracji walki do skutku udzielali im także obecni na zgromadzeniu samorządowcy.

– Wciąż mam nadzieję, że nasze manifestacje, jak i wszystkie działania podejmowane przez samorządy i komitety mieszkańców, przyniosą w końcu skutek. Liczę na to, że jednak pracownicy Centralnego Portu Komunikacyjnego, włącznie z panem ministrem Horałą i całą stroną rządzącą, pochylą się nad tym, o co prosimy. Mam nadzieję, że nie będą burzyć naszych domów, degradować całych regionów, tylko dogadamy się w sprawie opracowania rozwiązań pozwalających zminimalizować straty społeczne. Stąd też wspólnie z lokalnymi samorządami zaproponowaliśmy alternatywne trasowania „szprychy" – powiedział **Jerzy Lewczuk**, burmistrz miasta i gminy Izbica.

Do wariantów społecznych opracowanych na zlecenie władz lokalnych, zaprojektowanych przez Instytut Kolejnictwa, nawiązał także wójt gminy Łopiennik Górny. Stwierdził przy tym, że stanowi to dowód próby porozumienia z inwestorem, który jednak jak dotąd konsekwentnie narzuca wyłącznie swój punkt widzenia.

– Te warianty alternatywne są rozwiązaniem dla wielu gospodarzy, wielu rolników, ale też wielu innych osób, które dotyka bezpośrednio problem sieci kolei dużych prędkości. Przypominam, że zaproponowane przez CPK trasy przecinają wiele prężnych gospodarstw rolnych. Tyle mówi się o kwestii zabezpieczenia bezpieczeństwa żywnościowego, a tu mamy przykład działań wręcz odwrotnych. Dlatego też my, jako samorząd, będziemy zawsze z mieszkańcami, bez względu kto będzie rządził – zadeklarował wójt **Artur Sawa**.

Wójt obiecał, że sprzymierzone samorządy będą do skutku lobbować za rozwiązaniami, które spowodują, że lokalne społeczeństwo nie zubożeje, bo gdzieś planowana jest „inwestycja strategiczna". Dodał także, że tak jak strategiczny wymiar ma cały projekt CPK, tak samo ważne jest również rolnictwo.

Zebrani na proteście członkowie komitetu protestacyjnego i miejscowi samorządowcy ze smutkiem skonstatowali również, że wszelkie ich pomysły i próby porozumienia z inwestorem są jak dotąd bezowocne. Spółka CPK albo nie odpowiada wcale, albo odrzuca pomysły, udzielając lakonicznych i wymijających odpowiedzi.

Tak też było w przypadku propozycji, jaką ponad 3 miesiące temu wystosowali radni miasta Chełm. Zaproponowali oni, że samorząd „niedźwiedziego grodu" z chęcią przejąłby niechcianą inwestycję. W przesłanym do władz CPK stanowisku podkreślano, że za postulowanym rozwiązaniem przemawiają zarówno argumenty ekonomiczne, jak i społeczne. Infrastruktura w mieście i regionie Chełma wymaga bowiem jedynie modernizacji, a nie budowy od podstaw, co przekłada się na znacznie niższy koszt inwestycji. Rządowa spółka pomysł jednak odrzuciła, informując jedynie, że z miastem łączone są inne plany.

„Choć Chełm nie jest położony w bezpośrednim sąsiedztwie planowanych nowych linii kolejowych dużych prędkości, to inwestycje na istniejącej linii kolejowej łączącej Chełm z Lublinem będą również realizowane w ramach Programu CPK" – stwierdzono w odpowiedzi skierowanej do miejskich radnych.

Przedstawiciele komitetu apelowali także do innych mieszkańców powiatu, zwłaszcza tych, którzy krytykują manifestantów za rzekome sprzeciwianie się rozwojowi regionu.

– Apelujemy o solidarność ze wszystkimi, którzy mogą zostać poszkodowani i stracić dorobek swojego życia. Wesprzyjcie nas w tej nierównej walce. My nie jesteśmy przeciwni rozwojowi naszego regionu. Nie zgadzamy się jednak, aby taka inwestycja niszczyła życie tak wielu ludzi, aby niszczyła nasze środowisko, dewastowała przyrodę. Wprowadzane rozwiązania prawne sprawiają, że każdy z was może wkrótce stanąć na naszym miejscu, jeśli tylko dana inwestycja zostanie uznana za strategiczną. A ze względu na niejasne kryteria można tak określić każdy projekt. Dziś my, jutro być może wy staniecie w tej nierównej walce – nawoływał **Mariusz Wrona**, jeden z organizatorów blokady. **TK**

Wspominali mord i obławę

POW. KRASNOSTAWSKI W piątek (8 września) w gminie Fajsławice i Lublinie odbyły się obchody 77. rocznicy obławy na oddział ppor. Antoniego Kopaczewskiego ps. „Lew". W tym roku uroczystości miały wyjątkowo bogaty przebieg.

Inicjatorką i organizatorką obchodów była **Wioleta Paplińska**, członek rodziny **Zdzisława Dąbrowskiego** ps. „Senator" z oddziału „Lwa". Uroczystości rozpoczęła msza święta w intencji tragicznie poległych, która odprawiona została w kaplicy Najświętszego Zbawiciela przy ulicy Unickiej w Lublinie. Następnie na symbolicznym grobie oddziału „Lwa" zostały złożone wieńce i zapalone znicze, a apel pamięci wzmocniony został salwą honorową Wojska Polskiego.

- W uroczystościach wzięła udział dyrektor Gminnego Ośrodka Kultury w Fajsławicach **Ewelina Mazur-Kluch**, reprezentując gminę Fajsławice jako współorganizatora uroczystości. Dołączyła do niej także młodzież z naszych gminnych szkół, a wśród nich harcerze wraz z dyrekcją i nauczycielami. Wszyscy zgromadzeni mieli okazję wysłuchać ciekawych wykładów, między innymi poświęconych działalności państwa podziemnego na Lubelszczyźnie - opowiada **Aleksandra Granat** z Urzędu Gminy Fajsławice.

Uroczystość przed pomnikiem w Ignasinie fot. UG Fajsławice

Istotnym punktem uroczystości było oddanie hołdu zamordowanym członkom oddziału „Lwa" oraz rodzinie **Dziachanów**, na posesji której doszło do tragicznych wydarzeń. Obecni w ciszy i skupieniu wysłuchali słów wójta gminy Fajsławice **Janusz Pędzisza**, który podkreślił, jak ważna jest pamięć o lokalnej historii i jej bohaterach. a także przekazywanie szczególnie młodym wartości: Bóg, Honor, Ojczyzna.

- Obecni przy pomniku w Ignasinie złożyli kwiaty, zapalili znicze i chwilą ciszy oraz krótką modlitwą uczcili pamięć pomordowanych - dodaje. **GD**

Doceniony w województwie

Krzysztof Kowalik (czwarty od lewej) otrzymał wyróżnienie w konkursie „Nasz sołtys". fot. UMWL

GM. GORZKÓW Krzysztof Kowalik z Orchowca otrzymał wyróżnienie w konkursie „Nasz sołtys", organizowanym przez Urząd Marszałkowski Województwa Lubelskiego.

Celem konkursu było wyłonienie najbardziej aktywnego lidera społeczności lokalnej na Lubelszczyźnie oraz zachęcenie do zaangażowania w inicjatywy na rzecz rozwoju sołectw. Podczas oceny zgłoszeń brano pod uwagę takie aspekty działalności jak wpływ podjętych zadań na integrację społeczności lokalnej, działalność społeczną i jej materialne rezultaty.

Kandydatów mogli zgłaszać między innymi rady sołeckie, rady parafialne, a także organizacje pozarządowe i społeczne, działające na wsi. Krzysztof Kowalik otrzymał w nagrodę pamiątkowy grawerton i czek na 2 tysiące złotych. **GD**

eprasa.pl d5910368aa

Wygrali turniej sołectw

POW. CHEŁMSKI Tegoroczna, czwarta już edycja wydarzenia „Kultura, Tradycja... i Placki" w Rozięcinie była szczególna, ponieważ połączona została z Ziemniaczanym Turniejem Sołectw Gminy Wojsławice. Triumfowali mieszkańcy ulicy Krasnystawskiej.

fot. GCKSiT Wojsławice

Wykopki w Rozięcinie
fot. GCKSiT Wojsławice

W niedzielę (10 września) już od wczesnych godzin porannych na wojsławickim stawie rozgrywana była pierwsza z siedmiu konkurencji, czyli zawody wędkarskie. Zwyciężyło sołectwo Putnowice-Kolonia. Na drugim miejscu znaleźli się przedstawiciele sołectwa ul. Krasnystawskiej, a na trzecim sołectwa ul. Rynek. Kolejne pozycje zajęli mieszkańcy Turowca, Rozięcina i ex aequo Kukawki i ul. Chełmskiej. Zmagania przeprowadził **Krzysztof Czechowski** ze Stowarzyszenia Wędkarzy Gminy Wojsławice.

Główna część imprezy rozpoczęła się o godz. 15 w Ośrodku Dawnych Kultur i Tradycji w Rozięcinie. Uczestnicy turnieju od razu wyruszyli na tzw. wykopki. Wszyscy chętni mogli spróbować swoich sił w kopaniu ziemniaków przy pomocy motyki. Zapał był tak wielki, że pole, które do najmniejszych nie należało, w ekspresowym tempie zostało przekopane, a ziemniaki wyzbierane.

Uczestnicy zawodów wędkarskich
fot. GCKSiT Wojsławice

Po wykopkach nadszedł czas na kontynuację Ziemniaczanego Turnieju Sołectw Gminy Wojsławice. Na uczestników czekały jeszcze dwie konkurencje kulinarne (na najlepszą zapiekankę ziemniaczaną oraz na najlepszą przekąskę ziemniaczaną) i cztery sportowe (dojenie krowy na czas, sołtysowa pyrka, sadzenie ziemniaków oraz o wdzięcznej nazwie „Wbij to sobie do głowy", czyli wbijanie gwoździ w pniak).

Po zaciętej rywalizacji, ostateczne wyniki przedstawiają się następująco: 1. Sołectwo ulicy Krasnystawskiej, 2 Sołectwo Turowiec, 3. Sołectwo ulicy Rynek, 4. Sołectwo Putnowice-Kolonia, 5. Sołectwo Rozięcin, 6. Sołectwo ulicy Chełmskiej

Po udanym turnieju przyszła pora na zabawę. Na scenie zaprezentowały się: kapela Kwinte-Sekcja Band i Kapela Świcy. Szczególnie ważnym dla organizatorów występem był ten przygotowany przez Czerwoną Jarzębinę. Zespół wykonał pieśni specjalnie przygotowane przez **Agnieszkę Szokaluk-Gorczycę**, która prowadziła warsztaty „Pieśni Ziemi Wojsławickiej" w ramach projektu „Źródła - Powrót do Kultury i Tradycji w Gminie Wojsławice", dofinansowanego ze środków z programu Narodowego Centrum Kultury „EtnoPolska Edycja 2023".

To nie były jedyne atrakcje niedzielnego popołudnia. Na wszystkich przybyłych czekał kiermasz twórców ludowych oraz warsztaty rękodzielnicze „Siano, Drewno, Słoma". Można było również skorzystać z poczęstunku przygotowanego przez Gminne Centrum Kultury, Sportu i Turystyki w Wojsławicach oraz odwiedzić stoiska kulinarne sołectwa Rozięcin, stowarzyszenia „Aktywni Wojsławianie" i spółdzielnię socjalną „Wojsławianka". **GD**

W Kaniem pożegnali już lato

GM. REJOWIEC FABRYCZNY

W sobotę (9 września) w Kaniem przy remizie OSP zorganizowano festyn „Pożegnanie lata 2023 na ludową nutę".

Było wiele atrakcji dla dzieci, warsztaty tańców tradycyjnych oraz potańcówka wiejska przy dźwiękach tradycyjnej muzyki ludowej. Do tańców przygrywała Lubelska Orkiestra Rodzinna oraz Zespół JAK. Dla uczestników wydarzenia przygotowano również tradycyjny, wiejski poczęstunek.

Podczas imprezy odbył się konkurs na najpiękniejszą stylizację ludową. Nagrodzona została **Sylwia Jakoniuk** z Wólki Kańskiej Kolonii.

Podczas festynu wicestarosta chełmski **Jerzy Kwiatkowski**, wójt gminy Rejowiec Fabryczny **Zdzisław Krupa** oraz dyrektor GOK w Pawłowie **Agnieszka Herda** wręczyli strażakom ochotnikom z OSP Kanie upominki w uznaniu ich zasług. Wicestarosta podziękował im za poświęcenie, odwagę i skuteczność podczas akcji gaśniczo-ratowniczych. Upominki ufundowali: powiat chełmski oraz europosłanka **Beata Mazurek**.

fot. Starostwo Powiatowe w Chełmie

Organizatorami wydarzenia byli: wicestarosta Jerzy Kwiatkowski, wójt gminy Rejowiec Fabryczny Zdzisław Krupa, Gminny Ośrodek Kultury im. Ryszarda Kapuścińskiego w Pawłowie, Ochotnicza Straż Pożarna w Kaniem oraz Stowarzyszenie na Rzecz Ekorozwoju Wsi Kanie. Partnerem wydarzenia było Województwo Lubelskie „Lubelskie Smakuj Życie", natomiast patronami medialnymi: BON TON Radio i Super Tydzień Chełmski.

oprac. APM

„Lato z Cemex" po raz czwarty

CHEŁM Odbyła się kolejna edycja projektu „Lato z Cemex". W programie wydarzenia znalazły się bezpłatne atrakcje dla dzieci, w tym warsztaty z robotyki. Projekt jest realizowany przez Cemex Polska we współpracy z Fundacją Cemex „Budujemy Przyszłość" oraz przy wsparciu lokalnych partnerów.

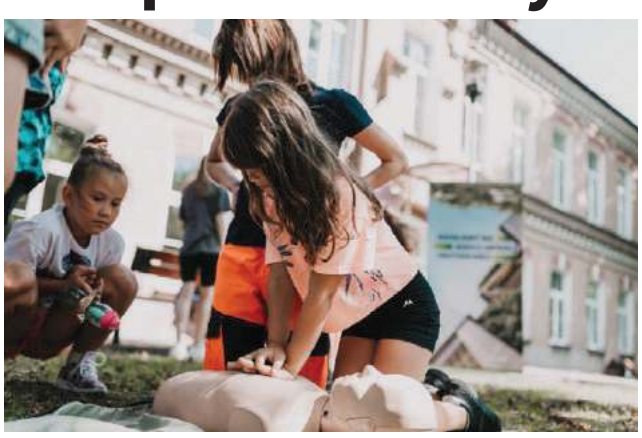

Firma Cemex Polska oraz Fundacja Cemex już po raz czwarty zaprosiły dzieci z Chełma do wspólnego spędzenia wakacji. Podczas wcześniejszych edycji wydarzenia dużą popularnością cieszyły się warsztaty z robotyki. Nie zabrakło ich także w tym roku.

Zajęcia, realizowane we współpracy z Chełmską Biblioteką Publiczną, prowadzone były w sześciu 20-osobowych grupach, osobno dla dzieci młodszych i dzieci starszych. Uczestnicy warsztatów dowiedzieli się, jak tworzyć modele robotów i programować je do działania.

W ramach „Lata z Cemex" zaplanowano ponadto zajęcia poświęcone bezpieczeństwu, skierowane do podopiecznych Klubu Wojskowego w Chełmie. Wydarzenie pt. „Bezpieczne wakacje z Cemex" jest poświęcone zagrożeniom, z jakimi dzieci i młodzież mogą mieć do czynienia w okresie letnim. Uczestnicy dowiedzieli się, jak unikać niebezpieczeństw i w jaki sposób postępować w sytuacjach zagrażających zdrowiu i życiu.

– Lato kojarzy się z wakacyjnymi wyjazdami, ale ten czas można też ciekawie spędzić w miejscu zamieszkania. Przykładem są zajęcia realizowane w ramach projektu „Lato z Cemex", na które od kilku lat zapraszamy naszych sąsiadów. Cieszymy się, że nasza oferta edukacyjna spotyka się z tak dużym zainteresowaniem lokalnej społeczności – mówi **Dominika Sztuka-Arak**, prezeska Fundacji Cemex „Budujemy Przyszłość".

„Lato z Cemex" to inicjatywa Fundacji Cemex „Budujemy Przyszłość". Ten cyklicznie realizowany projekt jest skierowany do lokalnych społeczności, w których sąsiedztwie działają zakłady Cemex Polska. W ramach tegorocznej edycji zaplanowano zajęcia dla osób mieszkających w pobliżu Cementowni Chełm, Cementowni Rudniki (woj. śląskie), kopalni Jaroszowiec (woj. małopolskie) oraz Wytwórni Betonu Towarowego w Szczecinie. W programie znalazły się przede wszystkim działania skierowane do dzieci, młodzieży i seniorów.

opr. red.

eprasa.pl d5910368aa

Co jest grane?

MRU I JA: WIELKA PRZYGODA NA CZTERY ŁAPY

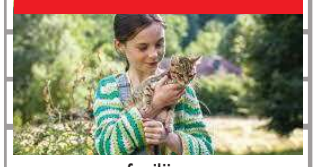

familijny

Dziesięcioletnia Cleo wraz z kotkiem Mru i rodzicami jadą do domku w górach spędzić leniwe wakacje. Zawadiacki Mru nie zamierza się jednak nudzić - wyrusza w podróż, aby odnaleźć swoją dziką naturę. Cleo, wraz z szaloną sąsiadką i psem Rambo, podąża jego tropem, a beztroskie lato okazuje się pełne wrażeń! Cleo i Mru połączy wyjątkowa przyjaźń oraz zadzieją się niezwykłe rzeczy.

CHEŁM
CKF ZORZA 18-24 września – godz. 16
KRASNYSTAW
KINO MORSKIE OKO 22-24 września – godz. 16.30
WŁODAWA
KINO WDK 22-24 września – godz. 17

AFTER 5. NA ZAWSZE

melodramat

Tessa i Hardin nie są już razem. Ona poświęca się pracy i przelotnym romansom. On korzysta z uroków popularności i imprezuje, próbując zapomnieć o ukochanej. Gdy przyjaciele rzucają mu wyzwanie, by uwiódł piękną Natalie, Hardin wyjeżdża za nią do Lizbony. Rozkwita romans, ale pojawiają się też kłopoty. Ucieczki przed skandalem Hardin szuka w hazardzie, imprezach i kolejnych podbojach. Próbuje także wrócić do pisania, które przypomina mu, że im dalej jest od dawnej ukochanej, tym większą czuje pustkę…

CHEŁM
CKF ZORZA 18, 19, 21, 23 września – godz. 18; 20 września – godz. 20; 22 i 24 września – godz. 20.15
KRASNYSTAW
KINO MORSKIE OKO 22-24 września – godz. 20

KICIA KOCIA NA PIKNIKU

animowany

W kolejnej odsłonie serii Kicia Kocia poznamy, jak uwielbiana przez najmłodszych rezolutna kotka spędza czas wolny. Tym razem wraz ze swoimi wiernymi przyjaciółmi wybiera się na piknik. Ona, Pacek, Julianek i Adelka pakują napoje i smakołyki w specjalne kosze. Ale czy to na pewno wszystko? A może przydałoby się także… namiot? Mali widzowie dowiedzą się, dlaczego człowiek musi odpoczywać? Jakie znamy zabawy na świeżym powietrzu?

CHEŁM
CKF ZORZA 18-21 września – godz. 14.30

Margules. Znany i nieznany

SPEKTAKL Aktorzy Sceny InVitro przyjadą do Krasnegostawu i Włodawy z przedstawieniem „Margules. Nieobecność". Krasnostawianie będą mogli je obejrzeć 19 września o godz. 19, zaś włodawianie 20, również o godz. 19. Spektakl wystawiany jest w ramach programu Teatr Polska.

Czy komuś z Was znane jest nazwisko Margules? Ludwik Margules? Brzmi obco, egzotycznie, nie po polsku. Tymczasem w Meksyku, każdy, kto otarł się o teatr, kojarzy go z Polską i największymi reformatorami teatru współczesnego, wymieniając na jednym oddechu w szeregu tak rozpoznawanych twórców polskich, jak Kantor czy Grotowski.

Ludwik Margules to dyrektor Uniwersyteckiego Centrum Teatralnego, założyciel szkoły teatralnej El Foro Teatro Contemporaneo, laureat Meksykańskiej Narodowej Nagrody Nauki i Sztuki w 2003 roku – najwyższego odznaczenia państwowego w Meksyku przyznawanego twórcom. Kolejne jego realizacje teatralne dzieliły publiczność na tych, którzy już je widzieli i tych, którzy jeszcze ich nie widzieli. Zmarł w 2006 roku.

- Do dzisiaj polska krytyka teatralna i polscy historycy teatru nie zauważyli obecności Margulesa na mapie teatralnej świata. Nasz spektakl jest wynikiem ekspedycji zrodzonej z potrzeby umieszczenia tego wybitnego twórcy w należnym mu miejscu – argumentują autorzy spektaklu.

Sztuka „Margules. Nieobecność" w reżyserii **Łukasza Witt-Michałowskiego** połączona wideoreportażem nakręconym w Meksyku tworzy spektakl emocji i wzruszeń, który na długo zapadnie w pamięć publiczności.

Kim był Ludwik Margules, reżyser polskiego pochodzenia tworzący w Meksyku? Kto chce się dowiedzieć, powinien obejrzeć ten spektakl.

Występują: **Marta Bartczak**, **Klaudia Cygoń**, **Anna-Maria Sieklucka**, **Jarosław Tomica**, **Michał Barczak**, **Kamil Dręże**k, **Héctor Hugo Peña**.

W Krasnymstawie za bilet zapłacić trzeba 30 zł (25 zł ulgowy i Karta Dużej Rodziny), zaś we Włodawie 40 zł. **szer**

„Znachor" przedpremierowo

SEANS Krasnostawskie kino „Morskie Oko" znalazło się w gronie sześciu kin, w których odbędą się przedpremierowe pokazy specjalne filmu „Znachor". Projekcja 21 września o godz. 18. Po seansie spotkanie z twórcami i aktorami.

Film „Znachor", na podstawie kultowej powieści Tadeusza Dołęgi-Mostowicza, będzie można obejrzeć na Netflix już 27 września 2023 roku, jednocześnie w ponad 190 krajach na całym świecie. Wyreżyserował go **Michał Gazda**, A w rolach głównych występują **Leszek Lichota** i **Maria Kowalska**, debiutującą w pierwszoplanowej roli żeńskiej.

Bezpłatne bilety na pokaz do odebrania w kasach kina dwa dni przed pokazem do wyczerpania puli. Jedna osoba jest upoważniona do odbioru dwóch wejściówek. Brak możliwości rezerwacji. **szer**

W przeddzień kalendarzowej jesieni…

KONCERT „Jesień już!" - to tytuł wyjątkowego koncertu z piosenkami Agnieszki Osieckiej, na który zaprasza Banda Barbary i Przyjaciele oraz ChDK.

Usłyszeć będzie można wiele znanych utworów poetki, m.in.: „Małgośkę", „Trzeba mi wielkiej wody", „Sing-Sing", „Wariatka tańczy", „Niech żyje bal". Wielbicieli Agnieszki Osieckiej ucieszy fakt, że wśród tych niewątpliwych przebojów znajdzie się miejsce dla perełek nieznanych szerokiemu gronu odbiorców.

Na scenie obok Bandy Barbary (**Barbara Szarwiło**, **Piotr Kierski**, **Jarosław Lackowski**, **Kacper Lackowski**) wystąpią zaproszeni muzycy: **Mariusz Narolski** (saksofon), **Jarosław Tulikowski** (bas), **Bogdan Depta** (puzon, piano), **Piotr Geleta** (trąbka), **Julia Nowacka** (skrzypce), **Julia Krasnowska** (skrzypce), **Bartek Kazimierczak** (ukulele), **Elżbieta Rojek** (wokal, harmonium) oraz **Katarzyna Klimczak**, **Anna Kargol**, **Krzysztof Łukasik** (chórki).

Do udziału w koncercie jego organizatorzy zapraszają również innych chętnych muzyków. Lista wciąż jest otwarta, a scena w Chełmskim Domu Kultury pojemna.

Spotkanie z Bandą Barbry i Przyjaciółmi oraz utworami Agnieszki Osieckiej już w najbliższy piątek, 22 września, w przeddzień kalendarzowej jesieni, o godz. 19 w ChDK. Bilety w cenie 50 zł. **szer**

Chełmskie spotkania z literaturą

FESTIWAL To tytuł projektu realizowanego przez Chełmską Bibliotekę Publiczną im. Marii Pauliny Orsetti. Pierwsze z cyklu spotkań już w najbliższy czwartek, 21 września, o godz. 9 i 10.30. Poświęcone będą Wisławie Szymborskiej.

Zaprezentowana zostanie książka "Szalik. O Wisławie Szymborskiej dla dzieci" z udziałem autora **Michała Rusinka** i ilustratorki **Joanny Rusinek**.

Michał Rusinek jest literaturoznawcą, tłumaczem, pisarzem, byłym sekretarzem noblistki. Joanna Rusinek to ilustratorka i projektantka okładek płyt i książek.

Będzie można się dowiedzieć, kto przepowiedział Szymborskiej przyszłość w kronice klasowej, o co chodzi z tym szalikiem, ale również skąd się wziął pomysł na pisanie limeryków i jak Wisława Szymborska zareagowała na wiadomość o otrzymaniu nagrody Nobla.

Zgłoszenia udziału w spotkaniach zainteresowanych dzieci w wieku 9-11, 11-13 lat należy kierować do Działu Transgraniczne Centrum Edukacji Ekonomiczno-Społecznej Chełmskiej Biblioteki Publicznej, tel. 82 564 26 55 (w godz. 8.00-15.30).

Chełmskie spotkania z literaturą zostały dofinansowane ze środków Ministra Kultury i Dziedzictwa Narodowego pochodzących z Funduszu Promocji Kultury - państwowego funduszu celowego. **szer**

„Skazani na Shawshank" na jubileusz

SEANS To kolejny film wyświetlany w kinie Morskie Oko w Krasnymstawie w ramach obchodów 100 rocznicy powstania studia filmowego Warner Bros. Projekcja już w środę, 20 wrześni, o godzinie 18.

Film nakręcony został na podstawie książki mistrza horrorów **Stephena Kinga**. Andy Dufresne (**Tim Robbins**), dobrze zarabiający bankier z Nowej Anglii, zostaje oskarżony o podwójne zabójstwo: swojej żony i jej kochanka. Uparcie twierdzi, że jest niewinny, ale dzięki niezbitym dowodom zostaje skazany na podwójne dożywocie w więzieniu. Trafia do Shawshank, gdzie rządzi hipokryta i fanatyk biblijny, naczelnik Norton (**Bob Gunton**), a wraz z nim sadystyczni strażnicy. Andy już po kilku dniach poznaje brutalną, więzienną rzeczywistość, ale dzięki wrodzonej inteligencji, sprytowi oraz pomocy przyjaciela Ellisa Boyda „Reda" Reddinga (**Morgan Freeman**) udaje mu się zachować nadzieję, która pozwoli dokonać zemsty.

W krasnostawskim kinie jubileuszowe obchody Warner Bros trwać będą do listopada. Publiczność zobaczy jeszcze cztery filmy. Będą to „Sok z żuka", „Duch", „Oczy szeroko zamknięte" i „Wielki Gatsby". Pokazy będą odbywać się w środy o godz. 18 (dwa razy w miesiącu). **opr. szer**

Co jest grane?

TEŚCIOWIE 2

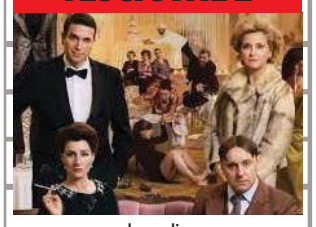

komedia

Weronika i Łukasz, niedoszła para młoda postanawia dać sobie drugą szansę i zaprasza rodzinę na ślub do nadmorskiej miejscowości. Wśród gości znajdują się: Wanda i Tadeusz wraz z psem Mirelką, a także rozwiedziona Małgorzata w towarzystwie… o kilkanaście lat młodszego Jana oraz matki. Morze, drinki, roznegliżowani plażowicze to wszystko sprawia, że członkowie rodziny pary młodej coraz bardziej się otwierają i zrzucają kolejne maski.

CHEŁM
CKF ZORZA 18-19 września – godz. 20.15; 20, 22 i 24 września – godz. 18; 21 września – godz. 20
KRASNYSTAW
KINO MORSKIE OKO 20 września – godz. 16.15; 22-24 września – godz. 18.15

KOSMICI W MOJEJ SZKOLE ANIMACJA

melodramat

W wyniku kosmicznej anomalii statek Sił Obrony Galaktyki i jego miniaturowa załoga – Gus, Max i Sophie trafiają do wnętrza mózgu 16-letniego Normana. Widzą i słyszą to, co nastolatek. Dzielni kosmici są jednak w trakcie misji, od której zależy przyszłość Wszechświata. Aby pokonać największego wroga, międzygalaktycznego złoczyńcę Zoltharda, muszą ujawnić się i poprosić chłopca o pomoc. Muszą się śpieszyć, bo podstępny Zolthard przejął już kontrolę nad umysłem dyrektorki szkoły, do której chodzi Norman…

CHEŁM
CKF ZORZA 22 września – godz. 14 i 16; 23-24 września – godz. 12 i 14

DZIEŃ I NOC

dramat

Dwie historie opowiadające o kobiecej przyjaźni i towarzyszącej jej magii. Film zabiera widzów w podróż na Roztocze - do dzikiej, leśnej krainy, gdzie magiczne obrzędy i wierzenia ludowe są od pokoleń obecne w życiu jej mieszkańców. Tu wciąż można spotkać staruszki żyjące w niebieskich chatkach, szamanki odprawiają rytuał wylewania wosku, a bagna skrywają dusze przodków. Kobiety z Roztocza, pomimo wielu przeciwności losu, zawsze trzymały się razem. Łączyła je pasja do śpiewu ludowego oraz czułość we wzajemnych relacjach.

WŁODAWA
KINO WDK 21 września – godz. 17 i 19

eprasa.pl d5910368aa

Uchroń dziecko przed zakażeniem HPV

CHEŁM Z darmowych szczepień przeciw wirusowi brodawczaka ludzkiego (HPV) w Miejskim Samodzielnym Publicznym Zakładzie Opieki Zdrowotnej w Chełmie skorzystało do tej pory 150 młodych chełmian. W mieście szczepienia realizuje także Samodzielny Publiczny Wojewódzki Szpital Specjalistyczny.

fot. shutterstock.com

Lekarze wskazują, że teraz, po powrocie z wakacji, liczba nastolatków korzystających z tej formy profilaktyki, zmniejszającej ryzyko zachorowania między innymi na raka szyjki macicy czy raka prącia, powinna się zwiększyć. Bezpłatne szczepienia obejmują dzieci w wieku 12 i 13, są dobrowolne.

HPV, czyli wirus brodawczaka ludzkiego jest najczęstszym wirusem zakaźnym przenoszonym drogą płciową. Infekcje nim są często bezobjawowe i choć w większości przypadków ustępują samoistnie, to jednak czasami stają się przewlekłe i mogą prowadzić do nowotworów, w tym do raka szyjki macicy, sromu i pochwy u kobiet, raka prącia u mężczyzn, a także nowotworów odbytu oraz głowy i szyi u obu płci.

Szczepienia zalecane są dziewczętom i młodym kobietom, a także chłopcom i młodym mężczyznom. Dotychczas były dostępne odpłatnie (szczepionka 2-walentna z 50% refundacją) i tylko w niektórych miastach i gminach realizowano programy szczepień nastolatek lub nastolatek i nastolatków finansowane ze środków samorządowych.

Szczepienia przeciw HPV dla dziewcząt i chłopców w wieku 12 i 13 lat wykonywane w programie mają schemat dwudawkowy. Odstęp pomiędzy dawkami szczepionki wynosi od 6 do 12 miesięcy. Dzieci urodzone w 2010 r., które otrzymają pierwszą dawkę szczepionki, mogą przyjąć drugą dawkę po ukończeniu 14 lat.

Rejestracja na szczepienia możliwa jest poprzez darmową infolinię, działającą pod numerem 989, która jest czynna siedem dni w tygodniu od godz. 7 do 20. Przewidziano także e-rejestrację na Internetowym Koncie Pacjenta. Zapisy prowadzone są także w punktach szczepień podstawowej opieki zdrowotnej (POZ), gdzie realizowane są szczepienia obowiązkowe oraz zalecane dla dzieci i młodzieży: w Chełmie w Przychodni nr 1 MSP ZOZ przy ul. Wołyńskiej 11 i Przychodni nr 2 MSP ZOZ przy ul. Połanieckiej 11 oraz w gabinecie szczepień w SPWSzS, ul. Szpitalna 53b.

Wykaz wszystkich punktów realizujących bezpłatne szczepienia przeciw HPV dostępny jest na stronie: pacjent gov.pl. **szer**

W ramach programu bezpłatnych szczepień przeciw HPV od 1 czerwca zaszczepiono w Polsce ponad 100 tys. dziewczynek i chłopców w wieku 12 i 13 lat – poinformowało w ubiegłym tygodniu Ministerstwo Zdrowia.

Okobus znów przyjedzie do Chełma

CHEŁM Z badań w Okobusie, który przyjechał do Chełma 12 września, skorzystało 35 osób. Taka sama liczba pacjentów będzie mogła przebadać się 26 września. Jest jeszcze kilka wolnych miejsc.

Oferta skierowana jest do pacjentów z cukrzycą i stanem przedcukrzycowym w wieku 18-80 lat. Chorujący na cukrzycę przed badaniem okulistycznym muszą mieć wykonane badanie poziomu hemoglobiny glikowanej, a w trakcie wywiadu, prowadzonego przez pracowników MSP ZOZ, podać dane dotyczące stanu swojego zdrowia

Okobus stał będzie na parkingu Przychodni nr 2 przy ul. Połanieckiej 11 w godzinach 9-17.30. Wymagana jest wcześniejsza rejestracja pod numerem tel. 516 225 000. Prowadzona jest od poniedziałku do piątku od godziny 10.00 do 14.00.

Badania prowadzone są w ramach projektu Ministerstwa Zdrowia „Telediagnostyka w badaniach okulistycznych - zastosowanie telemedycyny w wykrywaniu retinopatii cukrzycowej i cukrzycowego obrzęku plamki - pilotażowy program badań przesiewowych". Realizuje je Uniwersytet Medyczny w Lublinie oraz Instytut Łączności – Państwowy Instytut Badawczy we współpracy z Miejskim Samodzielnym Publicznym Zakład Opieki Zdrowotnej w Chełmie. **szer**

Trzymaj formę! Dbaj o zdrowie!

REGION Ruszyła rejestracja szkół do XVII edycji Ogólnopolskiego Programu Edukacyjnego „Trzymaj formę!".

„Trzymaj Formę!" to program organizowany przez Głównego Inspektora Sanitarnego i Polską Federację Producentów Żywności, który promuje prozdrowotne nawyki i zachęca do brania odpowiedzialności za własne zdrowie. Bezpośrednimi odbiorcami programu są uczniowie ostatnich klas szkół podstawowych. Działania programowe kierowane są również do rodziców, ponieważ to oni wywierają decydujący wpływ na wzorce zachowań swoich dzieci.

Jest to o tyle ważne, że problem nadwagi i otyłości dotyczy w naszym kraju około 10% małych dzieci (1-3 lata), 30% dzieci w wieku wczesnoszkolnym i niemal 22% młodzieży do 15 roku życia. Dlatego edukacja zdrowotna dotycząca właściwych wyborów żywieniowych i odpowiedniej aktywności fizycznej to klucz do wzmacniania zdrowia publicznego. Program „Trzymaj Formę!" przypomina o korzyściach płynących z regularnej aktywności i podpowiada, jak rodzice mogą spędzić wartościowy czas z dziećmi.

Na stronie internetowej programu oraz w aplikacji „Trzymaj Formę!" zainteresowani znajdą również informacje i porady dotyczące m.in. zasad zdrowego żywienia i komponowania posiłków. Dowiedzą się, jak poprawić codzienne nawyki, żeby pozytywnie wpłynąć na własne zdrowie. Nauczą się też „czytania" etykiet, właściwego przechowywania żywności, a także uzyskają wiedzę, jak nie marnować jedzenia.

Organizatorzy do udziału w programie, wzorem ubiegłych lat, zapraszają szkoły. Rejestracja już trwa. Dołączyć można do 30 listopada. Każda placówka, która do tego dnia zadeklaruje w nim udział, otrzyma bezpłatny pakiet materiałów edukacyjnych.

Więcej informacji na stronie programu: trzymajforme.pl. **szer**

W poprzedniej edycji w programie w całej Polsce udział wzięło 412 856 uczniów ze 4780 szkół. Dodatkowo 90 773 uczniów sporadycznie brało udział w działaniach programowych. W jego realizację zaangażowanych było także 26 289 nauczycieli i pracowników szkół.

Młoda krew ratuje życie

fot. ZSEiM Chełm

CHEŁM Pod takim hasłem we wtorek (12 września) odbyła zbiórka krwi w siedzibie Zespołu Szkół Ekonomicznych i Mundurowych. Tym razem placówka zorganizowała tę akcję z Wojskowym Centrum Krwiodawstwa i Krwiolecznictwa.

- Podczas akcji krew oddało 19 osób. Wśród nich były dwie niebędące uczniami naszej szkoły - informuje **Ilona Godewska** z ZSEiM w Chełmie.

Udział w zbiórce krwi to propozycja dla osób w grupie wiekowej 18-65 lat. Brani są również pod uwagę 17-latkowie, jednak muszą mieć do tego zgodę rodzica lub opiekuna prawnego. Z danych płynących z regionalnych centrów krwiodawstwa wynika, że największy odsetek wśród wszystkich dawców stanowią mężczyźni w wieku od 25 do 44 lat. **GD**

maxmed Chełm
PORADNIA ORTOPEDYCZNA
· USG stawów biodrowych
· kontuzje sportowe, zwyrodnienia
· urazy, złamania, blokady
· leczenie osoczem i komórkami macierzystymi
· diagnostyka USG/RTG
PRACOWNIA USG / RTG
· USG tarczycy
· USG węzłów chłonnych
· USG szyi (ślinianki, tarczyca, węzły chłonne)
· USG jamy brzusznej
· USG piersi
BEZPŁATNA MAMMOGRAFIA dla pań w wieku 50-59 lat
Przychodnia Marmed Chełm, ul. Obłońska 9 82 563 90 74

GABINET STOMATOLOGICZNY
lek. stom. Beata Olszamowska
KONTRAKT NFZ
Nowy OŚRODEK ZDROWIA
ul. Diamentowa 8, Kamień
tel. 602 178 942
82- 567 15 17
CZYNNY
pon. - czw. 9.00 -13.00
wt. 13.00 - 18.00
śr. 9.00 - 14.00
ZAPRASZAMY PACJENTÓW Z CHEŁMA I OKOLICZNYCH GMIN

PRACOWNIA PROTETYCZNA
Technik dentystyczny
Jadwiga Branecka - Kania
pl. Kupiecki 10 (II piętro)
pon. - pt.: 10.00 - 16.00
Tel: 606 902 148

Lek. med. Zbigniew Bąk
SPECJALISTA NEUROLOG
Chełm, ul. Zachodnia 41 (os. Gwarek)
Przyjmuje: poniedziałki, czwartki, od godz. 16.00
Rejestracja telefoniczna 82 564 30 74

NEUROLOGICZNY GABINET LEKARSKI
lekarz Teresa Serwacka spec. neurolog
Pracownia EEG - badanie czynności mózgu
DOPPLER - przepływ krwi (tętnice, żyły)
USG
Chełm, Rejowiecka 119
Rejestracja tel.: 502 297 639, 508 654 759
82 565 56 98, 512 835 211

GABINET ZDROWIA PSYCHICZNEGO
PRZYCHODNIA SPECJALISTYCZNA CENTRUM
Dr n. med. Marek Daniłosio
lekarz specjalista psychiatra psychoterapeuta
leczenie zaburzeń psychicznych u dorosłych, młodzieży i dzieci
Chełm, ul. Szpitalna 47/10
82 569 90 10, 82 569 90 11
www.przychodniacentrum.com

www.nzozlekdent.pl
LEK-DENT Chełm, ul. Wołyńska 32
lek. med. Tomasz Wojewoda
specjalista ginekolog-położnik
zaprasza
poniedziałki - 16:00 - 18:00
KOMPLEKSOWA OPIEKA położnicza i ginekologiczna
USG, KTG i cytologia
Rejestracja tel.
82 563 13 53, 82 565 13 53

APTEKA pomocna
pn - pt 7:00 - 21:00
sob 8:00 - 21:00
ul. Szpitalna 40 Chełm

LEK DENT Chełm ul. Wołyńska 32
Dr n.med. Krzysztof Wojewoda
Specjalista Ginekolog-Położnik
zaprasza
wtorki środy piątki
USG i KTG (w ramach wizyty)
Kolposkopia
Rejestracja tel.
82 563 13 53, 82 565 13 53

APTEKA Na Deptaku
pn-pt 7:00 - 19:00
sob 7:00 - 17:00
ul. Lwowska 21/7 Chełm

eprasa.pl d5910368aa

Charytatywny Wyścig Kaczek i Chełmski Bieg w Piżamach

CHEŁM Te dwie niezwykle emocjonujące imprezy odbędą się 23 września przy mostku nad Uherką przy ul. Kąpieliskowej, blisko wejścia do parku miejskiego. Rywalizacja ma być zacięta!

Wyścigi kaczek to popularne imprezy charytatywne, polegające na tym, że wykupione, ponumerowane gumowe kaczki spływają określonym fragmentem rzeki, a właściciele pierwszych, które pojawią się na mecie, otrzymują puchary. W 2008 roku Tamizą w Londynie spłynęło 250 tysięcy kaczek. Uherka jest jednak znacznie mniejsza i dlatego zawody zostaną rozegrane systemem pucharowym, w którym zwycięskie kaczki przejdą do kolejnej rundy. Maksymalnie w jednym wyścigu popłynie dwadzieścia kaczek. Dzięki temu będzie można śledzić cały przebieg rywalizacji. Imprezę w Chełmie organizuje Stowarzyszenie WeRwA. Zapisy od godz. 15:30, a pierwszy wyścig o godz. 16:00.

- Kaczki popłyną w trzech kategoriach i należy je wykupić wcześniej. Koszt wykupienia startu jednej kaczki w kategorii VIP wynosi 100 zł, w kategorii Firma 200 zł, a w kategorii osób fizycznych 40 zł. Każdy może wykupić dowolną liczbę kaczek. Właściciele trzech zwycięskich kaczek w każdej kategorii otrzymają okolicznościowe puchary, a wszyscy pamiątkowe certyfikaty i magnesy. Dodatkowo wśród wszystkich startujących zostaną rozlosowane nagrody rzeczowe - mówi **Grzegorz Gorczyca**.

Bieg „Chełmskie Anioły w Piżamach" będzie króciutkim, symbolicznym biegiem, w którym wystartują osoby ubrane w piżamy. Może to być pierwsza impreza w zrewitalizowanym parku miejskim. Udział w biegu będzie możliwy po opłaceniu wpisowego w wysokości 30 zł. Startujący otrzymają pamiątkowe numery startowe oraz upominki. Współorganizatorką tego wydarzenia jest **Anna Wyczyńska**.

- Będzie to już 3 bieg w naszym mieście, niezmiennie w piżamach, na znak solidarności z dziećmi, chorymi na choroby onkologiczne. Jedyną zmianą jest to, że zamiast do fundacji, pieniążki trafią do małej chełmianki - mówi Anna Wyczyńska.

Dochód z imprez zostanie przeznaczony na leczenie 12-letniej **Julki**, walczącej z białaczką limfoblastyczną, wsparcie psów z Hospicjum Starego Psa u Psiej Mamy oraz działalność stowarzyszenia WeRwA.

W części artystycznej wystąpi „Kaczor", czyli znany chełmski wokalista **Adam Białowiejski**. Odbędą się też liczne licytacje ciekawych przedmiotów i usług ufundowanych przez sponsorów.

O przyjęciu do udziału w imprezach decyduje kolejność zgłoszeń i wpłata startowego. Zapisać się można telefonicznie, dzwoniąc pod nr 502 342 117, za pomocą poczty elektronicznej na adres akchelmski@hoga.pl lub osobiście w siedzibie firmy Metro Reklama przy ul. Pijarskiej 5 w Chełmie. Przy zgłoszeniu wystarczy podać imię i nazwisko, ilość wykupionych kaczek oraz kontakt telefoniczny.

Wpłat należy dokonywać na konto Stowarzyszenia WeRwA nr 26 2030 0045 1110 0000 0309 7720 z dopiskiem „Wyścig Kaczek" lub gotówką w siedzibie Metro Reklama. Jeśli limit miejsc nie zostanie wykorzystany, będzie się można zapisać przed imprezą. Zapraszamy! **opr. red.**

Jechał za blisko

GM. KRASNYSTAW Kierowca skody skręcał w lewo, a motocyklista nie zachował bezpiecznego odstępu od osobówki. Takie są wstępne ustalenia krasnostawskich policjantów, wyjaśniających okoliczności wypadku w Krupem.

Do zdarzenia doszło w niedzielę (10 września) na drodze wojewódzkiej nr 812. Motocyklem marki Suzuki jechał 33-letni mieszkaniec gminy Biszcza, a skodą kierował 21-latek z gminy Wierzbica. Obaj byli trzeźwi.

- Do szpitala z obrażeniami, które po badaniach zostały zakwalifikowane jako trwające powyżej 7 dni, trafił motocyklista. Kierowcy osobówki i jego 19-letniej pasażerce nic się nie stało. Wyjaśniamy przyczyny i okoliczności tego zdarzenia - informuje starsza sierżant **Anna Chuszcza**, oficer prasowa Komendy Powiatowej Policji w Krasnymstawie. **GD**

fot. Policja Krasnystaw

Za „głęboko" weszła w zakręt

fot. OSP KSRG Żółkiewka

GM. ŻÓŁKIEWKA Dwie osobówki zderzyły się we wtorek (12 września) na drodze wojewódzkiej nr 837 na odcinku między Żółkiewką a Piaskami.

Jak ustalili policjanci, kierująca seatem 21-letnia mieszkanka gminy Bychawa na zakręcie drogi wjechała częściowo na lewy pas jezdni i doprowadziła do zderzenia bocznego z samochodem marki Volkswagen. Drugim autem kierowała 54-latka z gminy Rybczewice.

- Kierująca seatem ukarana została mandatem za stworzenie zagrożenia w ruchu drogowym. Obie kobiety trzeźwe. Policjanci zatrzymali dowody rejestracyjne pojazdów z powodu powstałych uszkodzeń pojazdów - informuje starsza sierżant **Anna Chuszcza**, oficer prasowa Komendy Powiatowej Policji w Krasnymstawie. **GD**

Potrącenie w oku kamery

KRASNYSTAW Mandatem karnym w wysokości 2500 złotych został ukarany kierujący, który potrącił przechodzącą przez przejście kobietę. Wszystko nagrała kamera monitoringu.

Do groźnego zdarzenia doszło w czwartek, 7 września, na jednym z przejść dla pieszych w Krasnymstawie. Kobieta znajdowała się już w połowie „pasów", kiedy skodą uderzył w nią 63-letni mieszkaniec gminy Krasnystaw. Policjantom tłumaczył, że nie zauważył 72-latki. Na szczęście krasnostawianka nie odniosła poważnych obrażeń.

- Tak rażące wykroczenie i narażenie pieszego na niebezpieczeństwo musiało się spotkać ze zdecydowaną reakcją policjantów. Mężczyzna został ukarany mandatem w kwocie 2500 złotych, a do jego indywidualnego konta zostało dopisanych 15 punktów karnych - informuje starsza sierżant **Anna Chuszcza**, oficer prasowa Komendy Powiatowej Policji w Krasnymstawie. **GD**

fot. Policja Krasnystaw

KRONIKA ZDARZEŃ

Dostał 1500 zł mandatu

Krasnystaw Sporo kosztowało 44-letniego krasnostawianina nieostrożne włączanie się do ruchu na ul. PCK. Do groźnie wyglądającego zdarzenia doszło we wtorek, 12 września. Przed godz. 16 jadący z pasażerką kierowca peugeota nie ustąpił pierwszeństwa przejazdu kierującemu audi 48-latkowi z Krasnegostawu.

- Obaj kierowcy byli trzeźwi i nikt nie odniósł obrażeń. Z powodu uszkodzeń pojazdów policjanci zatrzymali im dowody rejestracyjne - informuje starsza sierżant **Anna Chuszcza**, oficer prasowa Komendy Powiatowej Policji w Krasnymstawie.

Ogień zniszczył elewację

Chełm We wtorek (12 września) strażacy gasili pożar na terenie jednego z obiektów przy ul. Kąpieliskowej w Chełmie. Na miejsce zostali wezwani po godz. 23. Od płonących odpadów i opon zapaliła się elewacja budynku starej kotłowni przerobionej na magazyn. Na szczęście ogień nie przedostał się do środka.

Dwa zastępy z Komendy Miejskiej Państwowej Straży Pożarnej w Chełmie walczyły z pożarem przez około godzinę. Straty zostały wstępnie oszacowane na 5 tysięcy złotych. Trwa ustalanie przyczyny zdarzenia. **GD**

Kierowcy z 3 promilami

REGION Policjanci zatrzymali dwóch kolejnych pijanych kierowców. Obaj mieli sporo alkoholu w organizmach, a swoją jazdą narobili trochę szkód.

W nocy z 8 na 9 września kierujący audi chełmianin uszkodził trzy koła po uderzeniu w krawężnik. Badanie wykazało, że ma w organizmie prawie 3 promile alkoholu.

Taki sam wynik wydmuchał kilkanaście godzin później 58-latek z gminy Chełm, który - również audi - uszkodził skrzynkę energetyczną i latarnię w Okszowie.

Obaj kierowcy będą tłumaczyć się przed sądem, a grozi im nawet pozbawienie wolności. **MP**

CHEŁM OPON SERWIS Baza
OPONY CAŁOROCZNE
82/565-18-95
CHEŁM
Dembowskiego 1/2
3323

2007
SAMOCHODOWE INSTALACJE GAZOWE
elcar
MONTAŻ - SERWIS • SPRZEDAŻ CZĘŚCI
KLIMATYZACJA AUTOELEKTRONIKA
Chełm, ul. Zawadówka 22
82 5602114, 503 156 879
elcar@auto-gaz.chelm.pl
SERWIS SYSTEMÓW HOLENDERSKICH
VIALLE LOVATO BRC LANDIRENZO AG

2269
NOWOŚĆ!!!
Sprawdzenie auta przed zakupem
- elementy, które były malowane
- geometrię i stan zawieszenia
- komputerowy odczyt usterek
- stan układu hamulcowego
MOTO-POL
Chełm, al. Przyjaźni 2
tel./fax (82) 565 50 30
GOODYEAR DUNLOP FULDA DEBICA

eprasa.pl d5910368aa

Rywalizowali w przestworzach

W zeszły weekend niebo nad lotniskiem Państwowej Akademii Nauk Stosowanych w Chełmie było miejscem zmagań członków Narodowej Kadry Samolotowej. Walczyli oni o medale w 66. Samolotowych Mistrzostwach Polski w Lataniu Precyzyjnym Seniorów oraz 52. Samolotowych Mistrzostwach Polski w Lataniu Precyzyjnym Juniorów.

Zawody były rozgrywane w trzech konkurencjach nawigacyjnych oraz czterech lądowaniach precyzyjnych. Uczestnicy mieli za zadanie m.in. oblot wyznaczonej trasy, znalezienie wyłożonych na wyznaczonym terenie znaków, utrzymanie stałej prędkości lotu i bezpieczny powrót na lotnisko na kilka sposobów. Wśród seniorów z tymi wyzwaniami najlepiej poradził sobie **Kamil Wieczorek** (Aeroklub Krakowski), drugi był **Michał Wieczorek** (Aeroklub Krakowski), a trzeci **Michał Bartler** (Aeroklub Stalowolski). W kategorii juniorów złoto zdobył **Konrad Partyka** (NS Fly), srebro **Szymon Kut** (Aeroklub Częstochowski), a brąz reprezentant PANS w Chełmie **Albert Małek**. Zawody nad Depułtyczami Królewskimi były jednocześnie jednym z elementów przygotowań kadry narodowej do 26. Mistrzostw Świata w Lataniu Precyzyjnym.

Mistrzostwa na lotnisku PANS zostały zorganizowane przy współudziale Komisji Samolotowej Aeroklubu Polskiego i ze wsparciem finansowym Ministerstwa Sportu i Turystyki, a partnerem wydarzenia było Województwo Lubelskie „Lubelskie Smakuj Życie”.

MP

Kolejne sukcesy w Lublinie

LEKKOATLETYKA Z medalami i nowymi rekordami życiowymi wrócili lekkoatleci MKL Chełm oraz MKS Agros Chełm z Międzywojewódzkich Mistrzostw Młodzików U16 w Lublinie. Rywalizowali tam w gronie ponad 300 osób zarówno z Lubelszczyzny, jak i z Podlasia.

MKS Agros Chełm

Reprezentanci MKL Chełm zdobyli pięć medali i 21 punktów, co dało im siódmą lokatę w rankingu ogólnym oraz czwartą w wojewódzkim. **Lena Marcyniuk** wywalczyła złoto w biegu na 100 m (12,91 sek.), pierwsze miejsce przypadło jej również w biegu na 300 m (43,33 sek.). Srebro w biegu na 1000 m to zasługa **Aleksa Zienkiewicza** (2 min 52,19 sek. - PB), a krążek w takim samym kolorze dołożyła jeszcze **Amelia Kogut** w biegu na 2000 m (7 min 36,81 sek. - PB). Jeszcze jeden złoty medal to rezultat sztafety 4x100 m, w której startowały **Zofia Dyńska**, Lena Marcyniuk, **Kinga Zacharczuk** i **Martyna Wawryniuk** (54,49 sek.). Wyniki uzyskane przez pozostałych reprezentantów MKL Chełm przedstawiają się następująco: Martyna Wawryniuk 11 w biegu na 100 m i siódma w rzucie oszczepem, Kinga Zacharczuk 10 w rzucie oszczepem i 16 w pchnięciu kulą, **Adam Jaroszyński** siódmy na 100 m (PB), **Szymon Januszanis** 15 w biegu na 100 m i szósty w biegu na 300 m (PB), Zofia Dyńska szósta w biegu na 300 m przez płotki i 12 w wieloskoku (PB), **Maja Niemiec** siódma w biegu na 600 m, **Antoni Dyński** siódmy w biegu na 1000 m (PB), **Gustaw Dąbrowski** dziewiąty w biegu na 1000 m (PB), **Julia Gęba** piąta w biegu na 2000 m.

MKL Chełm

Z bardzo dobrej strony w Międzywojewódzkich Mistrzostwach Młodzików pokazali się również reprezentanci MKS Agros Chełm. Najlepiej wypadła **Natalia Wyrostek**, która startowała w biegu na 1500 m przez przeszkody. Prowadziła przez prawie cały ten odcinek i dopiero na samym końcu została wyprzedzona, zdobywając srebrny medal z czasem 3 min 42,62 sek. **Karolina Mękal** próbowała sił w skoku wzwyż, zaliczają kolejno wysokości 120, 125 i 130 cm, a dopiero 135 cm okazało się dla niej barierą nie do pokonania i zajęła finalnie siódmą lokatę. Ósme miejsce w biegu na 1000 m to natomiast rezultat osiągnięty przez **Mateusza Mamełko**, który pokonał wielu zawodników z większym stażem treningowym.

***PB - rekord życiowy MP**

Tempo podsumowuje sezon

fot. VW Beach Pro Tour Futures Warsaw by ORLEN Paliwa

SIATKÓWKA PLAŻOWA Julia Radelczuk i Paulina Łabuz z Tempa Chełm mają za sobą ostatni w tym roku turniej. A mowa o rozgrywanym w Wilanowie VW Beach Pro Tour Futures Warsaw, gdzie były również reprezentantkami Polski. Wróciły bez medali, jednak cały sezon z pewnością mogą uznać za bardzo udany, szczególnie w dalszej perspektywie.

Rywalizację w Wilanowie **Julia Radelczuk** i **Paulina Łabuz** zaczynały od kwalifikacji, w których pokonały zarówno rywalki ze Stanów, jak i z Kanady. Nie powiodło im się niestety w turnieju głównym. W pierwszym meczu uległy 0:2 reprezentantkom Ukrainy, a następnie - po bardzo zaciętym pojedynku - parze z Holandii. Jednak dzięki udziałowi w tym turnieju zdobyły punkty, które dają im lepsze rozstawienie i możliwość gry w kolejnych imprezach.

Te zmagania były jednocześnie zwieńczeniem sezonu, w którym nie zabrakło sukcesów żeńskiego duetu chełmskiego Tempa. Zdobyły złoto w rywalizacji seniorek i srebro w juniorkach w półfinale Mistrzostw Polski w Wielkiej Nieszawie, a w finale dołożyły jeszcze drugie miejsca. Złote krążki zasiliły konto klubu dzięki ich świetnemu występowi w polskim czempionacie rozgrywanym w Mysłowicach, a kolejne pierwsze miejsca wywalczyły podczas Mistrzostw Europy Wschodniej EEVZA w Rydze oraz w Plaża Open w Łodzi.

- Te osiągnięcia to ogromny sukces dziewczyn i Tempa Chełm, tak naprawdę do pełni szczęścia zabrakło tylko medalu podczas Mistrzostw Europy U18 w Madrycie, ale siódme miejsce to i tak świetny wynik - mówi **Wojciech Miszczuk**, prezes klubu. - Julia i Paulina zdobyły też mnóstwo punktów, dzięki którym dołączyliśmy do czołówki polskich ośrodków siatkówki plażowej. Ich sukcesy to bardzo duża zasługa zarówno trenerski **Agnieszki Radelczuk**, jak i szkoleniowców ze Szkoły Mistrzostwa Sportowego w Spale.

MP

Na drugim miejscu

PIŁKA NOŻNA Aktualnie taką lokatę zajmują piłkarki kadry wojewódzkiej U15 Lubelskiego Związku Piłki Nożnej po pierwszym turnieju eliminacyjnym do Ogólnopolskiej Olimpiady Młodzieży, który odbył się w Krasnobrodzie.

W pierwszym spotkaniu nasze piłkarki pokonały 5:1 rywalki z województwa świętokrzyskiego. Cztery celne trafienia to zasługa **Wiktorii Skrzypczak**, a jeszcze jedno dołożyła **Natalia Skoczylas** (obie są wychowankami Górnika Łęczna). Również 5:1 to wynik zwycięskiego spotkania reprezentacji Lubelszczyzny nad drużyną z województwa mazowieckiego, w którym ponownie bardzo dużą skutecznością popisała się Wiktoria Skrzypczak. Zespół prowadzony przez trenera **Sebastiana Kowińskiego** uległ dopiero w trzecim meczu 0:2 piłkarkom z łódzkiego.

- Aktualnie mamy sześć punktów i drugie miejsce, plasując się za kadrą z województwa łódzkiego. Przed nami konsultacje i zgrupowanie w Krasnymstawie na początku października. Po nim wyjeżdżamy na drugi turniej eliminacyjny, który odbędzie się w Łodzi - dodaje Sebastian Kowiński.

MP

eprasa.pl d5910368aa

Mariusz Marcyniak Chełmianinem Roku

fot. Miasto Chełm

CHEŁM Kapitan Bogdanki Arki Chełm Mariusz Marcyniak został uhonorowany tytułem Chełmianina Roku. Wyróżnienie otrzymał z rąk prezydenta Jakuba Banaszka podczas piątkowego meczu z drużyną Chrobry Głogów.

31-letni **Mariusz Marcyniak** został wyróżniony tytułem Chełmianina Roku za osiągnięcia sportowe z zeszłego sezonu, w którym jeszcze ChKS Arka Chełm zdobyła historyczny awans do I ligi.

- Jestem zadowolony i bardzo się cieszę, że udało się znaleźć w gronie osób zasłużonych dla miasta. Oczywiście sukces z zeszłego sezonu to nie tylko moja zasługa, ale ciężka praca i zaangażowanie całej drużyny, sztabu trenerskiego oraz kibiców, którzy wiernie nas wspierają. Ten tytuł zawdzięczam więc również im wszystkim.

Kapitan zespołu Bogdanka Arka Chełm trenuje siatkówkę od 16. roku życia, a przygodę z tą dyscypliną rozpoczął w UKS Tempo Chełm. Przed dołączeniem do biało-zielonych przez siedem lat zdobywał doświadczenie w drużynach PlusLigowych i I-ligowych: Skra Bełchatów, AZS Częstochowa, Metro Warszawa, BBTS Bielsko-Biała, Cuprum Lublin, Visła Białystok oraz Aluron Virtu Warta Zawiercie. Był również zawodnikiem VK Ostrava, grającego wtedy w czeskiej Extralidze.

- Bardzo bym chciał, żebyśmy jako Bogdanka Arka Chełm dotarli jeszcze wyżej do samej PlusLigi - dodaje Mariusz Marcyniak. - Mecz z Jastrzębskim Węglem, który był rekordowy pod kątem frekwencji na trybunach, pokazał, że Chełm bardzo by chciał gościć drużyny na takim poziomie znacznie częściej. Taki awans byłby więc nagrodą nie tylko dla naszego zespołu, ale również dla naszych kibiców. Zrobimy wszystko, co w naszej mocy, aby tak też się stało. **MP**

Chrobry poległ w Chełmie!

SIATKÓWKA Od zwycięstwa 3:0 siatkarze Bogdanki Arki Chełm rozpoczęli sezon w Tauron I lidze. W domowym spotkaniu i przy bardzo licznej frekwencji na trybunach pokonali drużynę Chrobry Głogów. Tytuł MVP spotkania trafił do Patryka Szwaradzkiego. Przed rozpoczęciem meczu kapitan naszej drużyny Mariusz Marcyniak został uhonorowany przez prezydenta Jakuba Banaszka tytułem Chełmianina Roku.

fot. Bogdanka Arka Chełm

Opanowanie na swoim boisku, skuteczne bloki i mocne ataki, połączone z błędami popełnianymi przez drużynę gości sprawiły, że pierwszy set szedł praktycznie pod dyktando gospodarzy. Dopiero przy stanie 20:13 siatkarze Arki zaczęli się nieco gubić i drużyna Chrobrego zdołała dopisać do swojego konta kilka punktów. Ostatecznie, w walce o wygranie seta, po długiej wymianie piłki, o wyniku 1:0 przesądził **Patryk Szwaradzki**.

Wielu nerwów kibicom Bogdanki Arki Chełm przyniósł drugi set, który był niemal ciągłą wymianą punktu za punkt i remisowym stanem na tablicy. Chrobry Głogów dostał wiatru w żagle i grał znacznie skuteczniej niż w pierwszym secie, jednak przy stanie 20:20 nowej siły dodał biało-zielonym serwujący **Paweł Rusin**. Zacięta walka zakończyła się drugim setowym oczkiem na koncie gospodarzy.

Trzecia część meczu była już wyraźną dominacją Arki. Chełmski zespół od samego początku wyrobił sobie kilkupunktową przewagę, która z każdą minutą rosła, i ostatecznie wygrał 25:15, a decydującą piłkę umieścił po stronie rywali Paweł Rusin.

Zadowolenia z wygranej inauguracji w swojej hali nie ukrywał trener naszych siatkarzy **Bartłomiej Rebzda**:

- Potrzebowaliśmy takiego zwycięstwa na początek nowej ligi, bo są to też nowe emocje. Zaczęliśmy dobrze, nie było nerwów, nawet w sytuacjach utraty punktów w drugim secie. Dużą rolę odegrała zagrywka, ale widać było również skuteczność w pozostałych elementach. Druga część meczu była też próbą charakteru, jednak musimy mieć świadomość, że takie sety „na styku" punktów będą w tej lidze, więc fajnie, że mieliśmy to doświadczenie już teraz z Głogowem.

Kolejnym rywalem Bogdanki Arki Chełm będzie zespół BAS Białystok. Mecz zaplanowany jest na 23 września w hali drugiej z tych drużyn. **MP**

Triumfowali w stolicy województwa

MTB Kolarze GKK Peleton Okszów dołożyli kolejne medale do klubowej kolekcji. Bardzo dobrze poszło im w stolicy naszego województwa, a w tym czasie inny ich reprezentant zmagał się z trasą biegnącą wzdłuż Bugu.

W Bikeparku w Lublinie odbyły się Mistrzostwa Województwa w Cross Country, na nieco wydłużonej i zmodyfikowanej trasie w porównaniu do czerwcowych zmagań. Kolarze Peletonu udowodnili, że są jednymi z najlepszych „górali" w regionie, ponieważ zdobyli tam cztery medale. **Kamil Borowski** i **Mikołaj Rękas** okazali się bezkonkurencyjni w swoich kategoriach wiekowych, a wśród równolatków brązowe krążki zdobyli jeszcze **Adam Rękas** i **Paweł Stasiuk**.

Z kolei **Jarosław Garda**, również reprezentujący GKK Peleton Okszów, spróbował swoich sił w Maratonie Gravelowym Ultrarace Dolina Bugu. Trasa poprowadzona z Białej Podlaskiej do Amfiteatru Kumowa Dolina liczyła 266 km i była bardzo wymagająca. Chełmianin szybko się o tym przekonał, ponieważ na początku wyścigu zaliczył wywrotkę, uszkadzając układ hamulcowy. Po kilkunastu minutach uporał się z awarią i zaczął odrabiać straty, prześcigając kolejnych rywali. Ostatecznie na metę dotarł w 13 godz. 11 min, co dało mu 17 lokatę. **MP**

NASZ PATRONAT

PGE Nowy Poziom w Chełmie

ESPORT 23 września w Chełmskiej Bibliotece Publicznej w Chełmie odbędzie się finał trzeciego sezonu PGE Nowy Poziom Polskiej Ligi Esportowej. Czołowi gracze będą rywalizowali w kilku znanych tytułach.

Tego dnia odbędą się rozgrywki w grach: „Counter-Strike: Global Offensive", „FIFA", „Clash Royale" oraz „Teamfight Tactics". Podczas wydarzenia będzie można nie tylko kibicować swoim faworytom, ale również samemu rozpocząć przygodę z esportem, poznając tajniki funkcjonowania tej coraz popularniejszej formy rozrywki.

- Polska Liga Esportowa przynosi do Chełma unikalny projekt esportowo-edukacyjny. Są to pierwsze w Polsce masowe rozgrywki osadzone w profesjonalnej strukturze - mówi **Kamil Zieliński**, Project Manager PGE Nowy Poziom PLE. - W ramach tego przedsięwzięcia stworzyliśmy sieć na poziomie graczy-amatorów, która ma na celu oddolne budowanie struktur polskiej sceny esportowej oraz rozwijanie kompetencji graczy. To także okazja dla amatorskich graczy, którzy mogą pokazać swój talent i być może przebić się do najlepszych polskich drużyn. Zapraszamy wszystkich mieszkańców Chełma i okolic na to wydarzenie. Niech Chełm będzie miejscem, gdzie esport spotyka się z pasją i talentem.

Od kilku lat esport cieszy się ogromną popularnością na całym świecie, ma również rzeszę zwolenników w Polsce. Wiele klubów typowo sportowych coraz częściej decyduje się na tworzenie sekcji dla graczy, wyspecjalizowanych m.in. we wspomnianym „Counter-Strike" czy „League of Legends". **MP**

Remis na wyjeździe

PIŁKA NOŻNA Z jednym punktem wrócili piłkarze Chełmianki ze spotkania wyjazdowego z Czarnymi Połaniec. Chociaż niemal do samego końca wydawało się, że to biało-zieloni wyjdą z meczu zwycięsko, to o wszystkim przesądziły ostatnie minuty.

Pierwsza na prowadzenie w meczu wyszła Chełmianka po celnym strzale **Bartłomieja Korbeckiego** w 41 minucie i jego siódmym golu w tym sezonie. Długo jednak prowadzenia nie utrzymała, ponieważ tuż przed przerwą do wyrównania doprowadził **Oskar Łąk**.

Po zmianie stron wiele okoliczności układało się na korzyść drużyny gości. W 70 minucie Chełmianka wyszła na prowadzenia 2:1 po bramce **Jakuba Karbownika**, natomiast drugą żółtą kartą otrzymał jeden z pomocników gospodarzy **Mateusz Chmielowiec**. Grając w przewadze jednego zawodnika, jeszcze jednego gola dla Chełmianki zdobył pięć minut później **Jakub Knap** i wydawało się, że biało-zieloni wrócą z Połańca z trzema punktami. Niestety, w 87 minucie Czarni zdobyli drugą bramkę po strzale **Macieja Żądło**, a w doliczonym czasie, tuż przed ostatnim gwizdkiem sędziego do wyrównania 3:3 doprowadził **Adrian Gębalski**.

Następne spotkanie Chełmianka rozegra u siebie 23 września o 16. Jej rywalem będzie jeden z aktualnych faworytów do awansu Star Starachowice. **MP**

Tabela po 8 kolejce:

1. Siarka Tarnobrzeg	8	16	15-5
2. Star Starachowice	8	15	16-4
3. Wieczysta Kraków	8	15	25-14
4. Avia Świdnik	8	15	19-10
5. Czarni Połaniec	8	15	17-11
6. KSZO 1929 Ostr. Św.	8	15	13-8
7. Garbarnia Kraków	8	14	12-8
8. Podlasie Biała Podl.	8	13	10-5
9. Chełmianka	8	13	12-14
10. Świdniczanka	8	11	14-13
11. KS Wiązownica	8	9	12-20
12. Wiślanie Jaśkowice	8	8	13-14
13. Unia Tarnów	7	8	8-11
14. Wisłoka Dębica	8	8	8-15
15. Podhale Nowy Targ	8	7	8-13
16. Karpaty Krosno	8	5	2-15
17. Orlęta Radz. Podl.	8	4	5-14
18. Sokół Sieniawa	7	4	4-19

Sportowcy docenieni

Reprezentanci klubu Cement Gryf Chełm, a także jeden z czołowych zawodników MKS Olimp Chełm, znaleźli się w gronie nagrodzonych przez prezydenta Jakuba Banaszka. Włodarz miasta docenił ich za osiągnięte wyniki sportowe.

Pięć nagród pieniężnych w wysokości od 1000 do 1500 zł trafiło do zawodników Cementu Gryfa Chełm. Otrzymali je trener **Dariusz Jabłoński**, a także: **Katarzyna Krawczyk**, **Anhelina Łysak**, **Szymon Szymonowicz** i **Daniela Tkachuk**. Nagrodę rzeczową o wartości 500 zł otrzymał z kolei **Igor Rondoś**, godnie reprezentujący MKS Olimp Chełm. **MP**

eprasa.pl d5910368aa

Za Mieszkiem udany sezon

MINIMOTOCYKLE Udziałem w ostatniej rundzie Motocyklowych Mistrzostw Śląska 8-letni Mieszko Kamiński zakończył całkiem udany sezon. Na torze w czeskim Trzyńcu startował po raz pierwszy i niewiele zabrakło mu do podium. Z tegorocznych wyścigów - zarówno on, jak i jego tata, a jednocześnie manager - wyciągają wnioski na przyszłość.

Na rzecz startu w Trzyńcu organizowanego przez Duszan Team **Mieszko** i **Krzysztof Kamiński** podjęli decyzję o rezygnacji z udziału w Mistrzostwach Polski w Słomczynie. Nie tylko oni mieli dylemat z wyborem zawodów, co widać było we frekwencji podczas obu dni ścigania.

- Pierwszego dnia Mieszko był jednym z sześciorga startujących i zapoznawał się z torem - mówi Krzysztof Kamiński, tata i manager młodego chełmianina. - W niedzielę ścigało się o jedną osobę mniej, ale Mieszko pokazał klasę i napędzał resztę stawki do tego stopnia, że padały rekordy życiowe. Świetnie się to oglądało, niczym w Moto GP, kiedy zawodnicy jechali obok siebie, szukając miejsca do wyjścia na prowadzenie. Mieszko również wykręcił rekord 1 min 11 sek., a oba wyścigi zakończył na czwartej lokacie. Jednak w obu walkę o trzecie miejsce przegrał o 0,003 sekundy, szukając możliwości wyprzedzenia.

Zarówno tata, jak i Mieszko, nie żałują udziału w tych zmaganiach, które są dla nich zwieńczeniem minimotocyklowego sezonu, a zarazem dobrym rokowaniem na kolejny.

- Mogę powiedzieć, że ten tor to dla mnie „bomba" i na pewno

chętnie jeszcze na niego wrócę - mówi 8-letni chełmianin. - Udało mi się wykręcić na nim życiówkę, chociaż musiałem się przyzwyczaić, że jest bardziej przyczepny niż inne, na których się ścigałem. Teraz chcę się skupić na poprawieniu szybkości i w przyszłym sezonie startować w kolejnych zawodach organizowanych przez Duszan Team.

30 września Mieszko Kamiński i jego tata planują jeszcze wziąć udział w akcji Pasje Chełmian organizowanej przez Stowarzyszenie WeRwA.

Więcej zdjęć z ostatniego wyścigu Mieszka, jak również link do transmisji tych zmagań, znajdziecie na supertydzien.pl. **MP**

Często stawali na podium

ZAPASY Najmłodsi zapaśnicy LMKS Krasnystaw mogą być zadowoleni z udział w V Turnieju Gór Świętokrzyskich Młodzików, Młodziczek i Dzieci w stylu wolnym, które rozegrane zostały w Kielcach. Medale zdobywali nie tylko indywidualnie, ale również drużynowo. W turnieju w Kielcach brało udział 240 osób, reprezentujących zarówno polskie, jak i rumuńskie oraz węgierskie kluby.

W grupie młodzików srebro wywalczył **Konrad Olech**, a brąz **Kacper Kończyński**, natomiast na piątych miejscach uplasowali się **Miłosz Chlewicki** i **Oskar Jakubowski**. Cała masa medali dla LMKS-u Krasnystaw posypała się natomiast w kategorii dzieci. Złote zdobyli: **Szymon Puchała**, **Aleksander Miszczak**, **Antoni Flis** i **Szymon Belina**, srebrne: **Ksawier Suszek**, **Marcel Bogdański**, **Aleksander Oleszczuk** i **Mikołaj Mróz**, a brązowe: **Wojciech Pomianowski**, **Ksawery Chlewicki**, **Filip Łapa**, **Mikołaj Kończyński**, **Gabriel Abbas**, **Franciszek Cichosz**, **Jakub Rozesłaniec**, **Kamil Panas**, **Maks Żyłowski**, **Karol Bodio**, **Michał Szymaniak**, **Kacper Kowalik** i **Mikołaj Kalita**, z kolei piąty był **Antoni Tchórzewski**.

Dzięki świetnym występom reprezentanci krasnostawskiego LMKS-u zajęli drugie miejsce w klasyfikacji drużynowej.

MP

Za nimi inauguracja sezonu

TENIS STOŁOWY I Wojewódzki Turniej Kwalifikacyjny w Terpentynie (pow. kraśnicki) rozpoczął kolejny sezon zmagań tenisistów stołowych. Nie mogło tam zabraknąć reprezentantów Ogniwa Chełm, SMS-u Włodawa oraz Żaczka Fajsławice, którzy jednocześnie sprawdzili swoją formę przed zbliżającymi się rozgrywkami ligowymi.

Z reprezentantów chełmskiego Ogniwa najlepiej poszło **Jonatanowi Piaseckiemu**, który wywalczył pierwsze miejsce w kategorii młodzików, a to dało mu awans do Grand Prix Polski. W półfinale pokonał klubowego kolegę **Szymona Mroza**, a ten ostatecznie zakończył zmagania na trzeciej lokacie. Udany występ zaliczyła też **Wiktoria Piasecka**, która dotarła do czwartego miejsca. W rywalizacji seniorów blisko podium był **Przemysław Kalinowski**, finalnie kończąc turniej na piątej pozycji, a dziewiątą lokatę wywalczyła **Julia Tatysiak**. W starszej grupie wiekowej zagrali także Wiktoria i Jonatan Piaseccy, zajmując kolejno 13 i dziewiąte miejsce.

Reprezentanci Ogniwa Chełm

W Terpentynie swoich zawodników wystawił również włodawski SMS. W kategorii juniorów **Szymon Zguczyński** zajął drugie miejsce, a **Norbert Piasecki** 17. Szymon rywalizował również wśród seniorów, podobnie jak jego klubowy kolega **Szymon Modrzejewski**. Po zaciętych meczach zostali sklasyfikowani na miejscach 13-16.

I Wojewódzki Turniej Kwalifikacyjny był również sprawdzeniem formy dla tenisistów stołowych Żaczka Fajsławice. W młodziczkach startowały: **Klaudia Zając**, **Katarzyna Wasil**, **Klara Madeja** i **Nikola Urbańczyk**, a najlepiej spisała się pierwsza z nich, kończąc zmaganiach na miejscach 5-6. Taką samą lokatę zajęła **Antonina Serafin** w rywalizacji juniorów. Antonina oraz **Agnieszka Koc** i **Bartłomiej Świdnik**, walczyli jeszcze o jak najwyższe lokaty w grupie seniorów. Ona uplasowała się na lokatach 7-8, Bartłomiej Świdnik zakończył udział w turnieju w pierwszej szesnastce, a dalej za nim Agnieszka Koc.

MP

Stawili czoło górom

BIEGI Biegacze z Chełma, Krasnegostawu i Włodawy stawili się w Piwnicznej-Zdroju, gdzie odbył się Festiwal Biegowy na kilku dystansach.

Z trzema medalami wrócili stamtąd biegacze z Włodawy. Brąz na dystansie 10 km zdobyła **Wanda Makowska**, srebro na tej samej trasie to zasługa **Elżbiety Rabczewskiej**, a złoto wywalczył **Jerzy Makowski**, mierząc się ze 100-kilometrowym wyzwaniem. Z kolei z dystansem 23 km, w ramach Mistrzostw Polski Masters, zmierzył się **Andrzej Rabczewski**, który czasem 2 godz. 43 min 50 sek. zapewnił sobie szóste miejsce w kategorii wiekowej i 49 open.

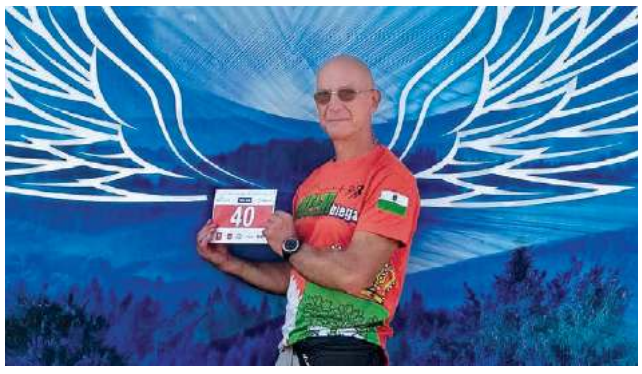

Grupę Chełm Biega reprezentował w tym wydarzeniu **Marek Lik**, który wybrał wyścig pod nazwą Iron Run. Zajął tam 29 miejsce w open, 15 w M40 i 24 wśród mężczyzn, pokonując milę w 7 min 29 sek. oraz 7 km nocą w 33 min 56 sek.

Dwóch reprezentantów miała w Piwnicznej-Zdroju sekcja biegowa Ruchu Izbica. Na dystansie 61 km zadebiutował **Krzysztof Żurek**, który czasem 7 godz. 37 min 31 sek. zapewnił sobie 27 miejsce w open i 12 w M40-49. Z kolei **Grzegorz Rycyk** zdecydował się na dystans maratonu i pokonał go w 4 godz. 28 min 24 sek., co dało mu 46 miejsce w open, 38 wśród mężczyzn oraz 11 w kat. M40-49.

MP

eprasa.pl d5910368aa

MOTORYZACJA

SAMOCHODY KUPNO

SKUP AUT, GOTÓWKA, TRANSPORT. Tel. 794 564 080.

Skup aut: osobowe, busy, wszystkie marki, każdy stan. Tel. 727 563 368.

SAMOCHODY SPRZEDAŻ

Fiat uno, 1.0 benzyna, 1993 r., zabytek, zarejestrowany, ubezpieczony, ważny przegląd, c. 3 800 zł. Tel. 502 858 956.

Sprzedam. Opel vectra 1.8 benzyna + gaz, liftback do małych poprawek, opłacony, sprawny, c. 5500 zł. Tel. 577 967 757.

Sprzedam. Peugeot 607, 2.2 HDI, 2003 r., opłacony i sprawny, zawieszenie przednie do poprawek, c. 4 500 zł. Tel. 577 967 757.

Sprzedam. Opel vectra c, 1.8 benzyna, gaz, 2002 r., GTS, sprawny, opłacony, silnik czasem poszarpuje (czujnik), c. 4 000 zł. Tel. 577 967 757.

Sprzedam. Toyota corolla 1.4, benzyna, stan bardzo dobry. c. 5990 zł. Tel. 503 015 642.

Samochód terenowy „tiger", 2012 r., 55 000 km, lublin „furgon", 48 000 km. Tel. 500 101 015.

Audi a4 b5, hatchback, c. 3 500 zł. Tel. 887 147 417.

Sprzedam. Renault twingo 2, 2011 rok, przebieg 168 000 km, pierwszy właściciel, c. 12 500 zł. Tel. 661206 531.

Hyundai i20, 2017 r. Tel. 732 808 900.

MOTOCYKLE I QUADY

Sprzedam. WSK M06 B3, 1985 r., bardzo zadbany, ubezpieczony, c. 8 500 zł. Tel. 505 505 283.

MOTORYZACYJNE INNE

Sprzedam. Reflektor przedni, prawy do passata B-5, reflektor przedni do fiata 126p, oraz inne części. Tel. 518 935 177.

Sprzedam. Komplet kół do skutera, prawie nowe. Tel. 507 377 277.

Sprzedam. Rozrusznik, alternator, sprawny do citroena berlingo 1,6 hdi. Tel. 507 377 277.

Skup aut, motocykli, ciągników. Tel. 518 440 516.

Sprzedam. Przedni reflektor prawy do passata b5 i inne części. Reflektor do fiata 126p oraz inne części, klamki do drzwi. Tel. 518 935 177.

NIERUCHOMOŚCI

DOMY

Sprzedam. Dom - 61 mkw., budynek gospodarczy - 94 mkw., do remontu, działka - 35 a, Klesztów. Żmudź, c. 105 000 zł. Tel. 604 573 308.

Sprzedam. Dom w centrum Krasnegostawu, przy ul. Żurka, c. 319 000 zł do negocjacji. Tel. 780 114 617.

Sprzedam. Dom murowany - 92 mkw., działka - 30 a, Białoskóry, c. 225 000 zł. Tel. 513 205 949.

Sprzedam dom o pow. 100 mkw., Sawin, przy trasie Chełm - Włodawa, do remontu. Działka 16 a, 2 budynki gosp., media: woda, prąd, siła, kanalizacja, KW bez obciążeń. Nieruchomość w b. korzystnej lokalizacji, ma potencjał inwestycyjny, c. 420 000 zł do neg. Tel. 511 701 149

Sprzedam. Dom - 42 mkw., działka - 17 arów, Wirkowice Pierwsze, prąd 3-fazowy, c. 79 000 zł. Tel. 780 114 617.

Sprzedam. Dom bliźniak, 5 pokoi, 2 łazienki, kuchnia w zabudowie, duży garaż. Tel. 786 045 845.

Sprzedam. Dom - 55 mkw., z poddaszem, 2 pokoje, garaż, działka, przy ul. Hrubieszowskiej. Tel. 607 271 280.

Kupię. Mieszkanie 2-pokojowe lub dom, Włodawa lub okolice. Tel. 500 153 617.

Sprzedam. Dom - 90 mkw., działka budowlana - 9 a, Rejowiec. Tel. 722 069 312.

Sprzedam. Dom - 80,3 mkw., salon, 2 sypialnie, kuchnia, łazienka, nowy, wykończony, działka - 582 mkw., c. 629 000. Tel. 691 317 117.

MIESZKANIA

Sprzedam. M-4, 60 mkw., II p., os. Słoneczne, lub zamienię na domek do 100 mkw., bez pośredników. Tel. 510 911 161.

Sprzedam. Mieszkanie, 72 mkw., parter, os. Słoneczne, 4 pokoje, zabudowany balkon. Tel. 501 070 442.

Sprzedam. M-3, os. Słoneczne, III p., 51 mkw., przy ul. Wieniawskiego, bez pośredników, c. 265 000 zł. Tel. 605 240 088.

Sprzedam lub zamienię na mniejsze na parterze lub I piętrze, 62 mkw., III p., os. Dyrekcja. Tel. 605 994 808.

Wynajmę kawalerkę - 33 mkw., dla dwóch studentek lub uczennic. Tel. 698 244 210.

Sprzedam. Mieszkanie w kamienicy, bezczynszowe - 49 mkw., 2 pokoje, balkon, 1 piętro, c. 165 000 zł. Tel. 509 675 850.

Wynajmę mieszkanie - 50 mkw., dla 2 uczennic lub studentek, c. 1100 zł. Tel. 606 515 072.

Sprzedam. Kawalerka - 30 mkw., ul. Wołyńska, c. 153 000 zł. Tel. 518 144 775.

Sprzedam. M-3, 2 pokoje, kuchnia, łazienka, do zamieszkania, umeblowane, c. 299 000 zł. Tel. 604 293 386.

Sprzedam. Kawalerka, ul. Wołyńska, do remontu. Tel. 518 144 775.

Sprzedam. Mieszkanie w kamienicy - 49 mkw., bezczynszowe, I p., przy ul. Siedleckiej, c. 165 000 zł. Tel. 509 675 850.

Wynajmę kawalerkę blisko Tesco, osiedle Słoneczne, osobie pracującej lub emerytowi, na dłuższy czas, c. do uzg. Tel. 506 605 164.

Sprzedam. Mieszkanie, M-5, 3 piętro, osiedle Słoneczne, Chełm. Tel. 660 424 796.

Sprzedam. M-3 przy ul. Pułku Szwoleżerów, niski czynsz, c. 257 000 zł. Tel. 780 114 617.

Sprzedam. M-3, 1 piętro, 2 pokoje, ul. Graniczna, Dorohusk, c. 170 000 zł. Tel. 780 114 617.

Sprzedam. M-4, 60 mkw., 2 piętro lub zamienię na M-3 parter, ul. Wolności 35, c. 320 000 zł. Tel. 506 061 219.

Sprzedam. M-4 przy ul. AK 32 w Chełmie, parter, po remoncie, 64 mkw., wspólnota mieszkaniowa. Tel. 505 476 743.

Sprzedam. M-3, 50 mkw., III p., przy ul. Wolności, do remontu, c. 250 000 zł. Tel. 606 515 072.

Sprzedam. Mieszkanie - 62 mkw., 3 pokoje, kuchnia, piwnica, ul. Małachowskiego, Bazylany, c. 5900 zł/mkw. Tel. 665 241 166.

Wynajmę. Pokój z kuchnią, łazienką oraz miejscem na samochód. Tel. 608 420 470.

Wynajmę mieszkanie - 56 mkw., II p., osiedle Dyrekcja. Tel. 608 625 488.

Wynajmę mieszkanie: pokój, kuchnia, łazienka, umeblowane, wszystkie media. Tel. 506 468 070.

Wynajmę pokoje dla mężczyzn: studentów, uczących się lub pracujących, mogą być obcokrajowcy. Mieszkanie umeblowane i samodzielne, internet i TV, bez opłat licznikowych, w Chełmie. Tel. 502 265 085.

Kupię mieszkanie do remontu. Zadzwoń i zapytaj. Tel. 669 707 262.

Sprzedam. Mieszkanie, III p., 3 pokoje, 44 mkw., przy ul. 11 Listopada, bez pośredników, c. 220 000 zł. Tel. 505 544 694.

Sprzedam. Kawalerka - 38 mkw., parter, przy ul. Piłsudskiego, os. Dyrekcja, wspólnota. Tel. 515 980 996.

Sprzedam. Mieszkanie - 57 mkw., 3 pokoje, I p., Chełm, c. 300 000 zł. Tel. 506 153 884.

LOKALE

Wynajmę. Lokal handlowy - 34,80 mkw., Chełm, ul. Lubelska 21/7, pod „Górką", c. 1000 zł. Tel. 609 413 963.

Wynajmę lokal - 38 mkw., centrum Chełma, Lubelska 48. Tel. 605 228 010.

DZIAŁKI

Sprzedam. Ziemia rolna użytkowana - 2,25 ha, las - 0,33 a, koło rzeki Uherki, Czułczyce. Tel. 605 363 307.

Sprzedam. Działka rolna - 67a, Okszów. Tel. 507 663 213.

Sprzedam. Działka rolna - 1,5 ha, przy szosie, Kurmanów 2. Tel. 504 519 992.

Sprzedam. Działki budowlane, Okszów, przy ul. Makowej. Tel. 691 641 561.

Sprzedam. Działki budowlane po 10 a, blisko szkoła, media, urocze miejsce, Żółtańce, przystępna cena. Tel. 501 404 781.

Sprzedam. Działka rolna - 2.55 ha, użytkowana, las - 30 a, Czułczyce. Tel. 605 363 307.

Sprzedam. Działka - 26 arów, media, ul. Metalowa. Tel. 724 858 339.

Sprzedam. Działki budowlane, zalesione, od 1419 mkw. do 2350 mkw., niska cena, media, doskonały dojazd, Tytusin - Stołpie. Tel. 606 538 523.

Wójt Gminy Rejowiec Fabryczny

Informuje, że w dniach od 18 września 2023 r. do 9 października 2023 r. na tablicy ogłoszeń w Urzędzie Gminy Rejowiec Fabryczny przy ulicy Lubelskiej 16 oraz na stronie internetowej https://gminarejowiecfabr.pl/ wywieszono wykaz nieruchomości przeznaczonej do sprzedaży, położonej w obrębie geodezyjnym Liszno, gm. Rejowiec Fabryczny.

Szczegółowe informacje można uzyskać w Referacie Gospodarki i Ochrony Środowiska tel. 82 5664545 lub 82 5664211; e-mail:anitaswiader@gminarejowiecfabr.pl

7655

OGŁOSZENIE

PGE Dystrybucja SA

PGE Dystrybucja S.A.
Oddział Zamość

OGŁASZA PRZETARGI
na zbycie nieruchomości położonych:

- **w Żółkiewce** przy ul. Szkolnej nr 3, pow. krasnostawski, woj. Lubelskie.
- **w Krasnymstawie** przy ul. Rejowieckiej 26, pow. krasnostawski, woj. Lubelskie
- **w Narolu** przy ul. Bohaterów 19 Września 1939 nr 15, pow. lubaczowski, woj. podkarpackie
- **w Poturzynie** 51a, gmina Telatyn, pow. tomaszów lubelski , woj. lubelskie
- **we Włodawie przy ul. Żołnierzy WIN 17**, pow. włodawski, woj. Lubelskie

Ogłoszenia o przetargach dostępne są na stronie internetowej https://pgedystrybucja.pl/przetargi/sprzedaz-nieruchomosci2/Oddzial-Zamosc

6329

LIKWIDACJA SKLEPU
PRZY UL. STAROŚCIŃSKIEJ 9 W CHEŁMIE
WYPRZEDAŻ EKSPOZYCJI
DO 30 WRZEŚNIA
RABATY DO 30%*
*na wybrane meble, do wyczerpania zapasów
SKOREK
SKLEP ZOSTANIE PRZENIESIONY
NA UL. PODGÓRZE 36
7646

eprasa.pl d5910368aa

HÖRMANN
Bramy • Drzwi • Napędy
DRUTEX
ENGINEERED FOR YOU
Partner Handlowy
BRAMSTAL
Robert Maik
WŁODAWA
609 437 579
BRAMSTALWLODAWA
7610

Sprzedam. Działka rolno-budowlana, ul. Promienna, Zawadówka. Tel. 502 173 854.

Sprzedam działkę budowlaną - 30 arów. Kolonia-Żółtańce, ul. Pstrągowa. Tel. 514 657 334.

NIERUCHOMOŚCI INNE

Sprzedam. Łąka o powierzchni 2.75 ha, Żółtańce. Tel. 600 177 020.

Kupię garaż murowany w Chełmie. Tel. 605 657 046.

USŁUGI

Elewacje, tynki wewnętrzne, wykończenie wnętrz, docieplenie budynków, gładzie. Tel. 730 658 803.

Usługi ogrodnicze. Cięcie drzewa, wycinka. Koszenie trawy. Porządkowanie terenów zewnętrznych. Tel. 785 231 548.

Cyklinowanie bezpyłowe, parkiety, panele. Tel. 602 324 113..

Usługi remontowo-budowlane, hydraulika, elektryka, łazienki, glazura, terakota. Tel. 519 522 621.

Piaskowanie, dojazd do klienta. Tel. 501 606 240.

MALOWANIE DACHÓW. Tel. 604 217 219.

Usługi budowlane, remonty, dachy itp. Tel. 790 485 937.

Minikoparka - wykopy: przyłącza, fundamenty, pod kostkę brukową. Wywóz ziemi i gruzu. Tel. 502 322 248.

Malowanie dachów. Tel. 516 964 592.

Transport, przeprowadzki, utylizacja mebli, opróżnianie mieszkań, piwnic. Tel. 788 213 681.

Chemia, matematyka, fizyka - korepetycje. Tel. 661 119 284.

Transport, przeprowadzki, utylizacja gruzu, mebli, sprzątanie posesji i działek. Tel. 667 666 679.

Prace remontowe, blacharsko-dekarskie, oraz porządkowo-gospodarskie. Tel. 515 404 633.

Anteny TV/SAT, dekodery C+, Polsat, serwis. Tel. 507 156 875.

Złota rączka, domowy fachowiec, dużo usług. Tel. 665 670 947.

Malarz pokojowy. Tel. 507 156 875.

Kopalnia piasku. Tel. 790 350 700.

PIWNICE OGRODOWE
BUNKRY ▪ SZAMBA
Sprzedaż
Transport
Montaż
Kompleksowe roboty ziemne
Zbiorniki na wodę deszczową
Piwnice ogrodowe typu „Loch”
Szamba
zbiorniki 5, 10, 12, 15 tysięcy litrów
Produkt zastrzeżony
www.nor-kam.pl
tel. 604 258 380
7107

USŁUGI TRANSPORTOWE
PRZEPROWADZKI
TADEX-POL
TADEUSZ NOWACZEWSKI
Białopole, ul. Żołnierzy I AWP 22a
Buśno 86a
510 399 131, 504 031 981
7844

Stegna, wrzesień 8 dni od 1149 zł/os. www.owcubex.pl, www.wczasy-senior.pl. Tel. (55)247 83 47.

Sprzedam. Przyczepa 3,5 t., ciągnik C 360 z 1978 r., wóz platforma, wóz metalowy, opryskiwacz 300 l. Tel. 691 742 826.

Sprzedam ciągnik C 360 z kabiną, pierwszy właściciel, stan bdb., rozrzutnik 2-osiowy, stan dobry, mało używany. Tel. 695 943 050.

Sprzedam. Siewnik zbożowy 17-lejowy, z zaczepem do ciągnika, oddam za darmo siano luzem. Tel. 798 692 262.

Przewóz osób i paczek
Wyjazdy z Polski: wtorek i piątek
Powroty do Polski: środa i sobota
Przemek
Holandia
Belgia
Niemcy
Polska
+48 665 372 558
+32 488 244 817
/busprzemek
4160

Sprzedam. Koźlęta 9-miesięczne, wysokomleczne, ugłaskane, oddam kocięta wiosenne, śliczne. Tel. 512 396 552.

Sprzedam młode kogutki. Tel. 605 482 627.

Sprzedam. Łubin, przyczepa, opryskiwacz 1000 l. Tel. 600 990 899.

Sprzedam. Łubin, słodki, biały, czyszczony, c. 1,50 zł/kg. Tel. 500 430 007.

GLAZURA - ŁAZIENKI
PROJEKTOWANIE I WYPOSAŻENIE
SALON LUSTER
Chełm, ul. Mickiewicza 29
tel. (82) 565 30 77
pn. - pt. 9:00-17:00
soboty 9:00-13:00
FIRMA WOMAR
6626

Wczasy dla Seniora – Krynica Morska, wrzesień 8 dni od 1399 zł/os., październik 8 dni od 1299 zł/os. www.owjantar.pl, www.wczasy-senior.pl (55)247 60 30. Tel. 534 244 044.

SCHODY, PODŁOGI, PARAPETY, BLATY, STOŁY, SZTACHETY, DESKI ELEWACYJNE, KANTÓWKI, LISTWY WYKOŃCZENIOWE
PRODUCENT
tel.609 413 767
4287

Pranie tapicerki meblowej i samochodowej. Tel. 507 776 737.

Usługi remontowe. Tel. 667 666 679.

ROLNICTWO

MASZYNY

Kupię. Ciągnik Zetor 7340, 6340, 7245. Tel. 512 469 354.

Sprzedam. Kombajn Bizon, pług 5-skibowy, brony, wał posiewny, c. do uzg. Tel. 606 711 569.

Sprzedam. Śrutownik, wirówka do mleka, zawiasy do bram drewnianych. Tel. 787 498 304.

Kupię wszystkie ciągniki, ładowarki, prasy, przyczepy, kombajny, maszyny, także uszkodzone. Tel. 665 207 084.

Kupię prasy kostkujące, rolujące, kombajny zbożowe, ziemniaczane, agregaty, przyczepy, kosiarki, ciągniki małe i 4x4, trolla, kopaczkę, ładowarkę. Tel. 574 651 542.

Sprzedam. Krajzega z silnikiem jednofazowym, tarcza cięcia 25, c. 350 zł, krajzega z sinikiem półtora kW, tarcza cięcia 40, c. 900 zł Tel. 607 663 639.

Wałek do krajzegi masywny, tarcza cięcia 80, c. 200 zł, wałek do zagęszczarki gleby, c. 100 zł. Tel. 607 663 639.

Sprzedam. Krajzega z silnikiem siłowym, od 1,5 kW do 4 kW, c. od 500 do 900 zł. Tel. 607 663 639.

Sprzedam. Ursus C-360, U-902. Tel. 735 449 249.

ZWIERZĘTA

Opieka nad twoim pupilem, Facebook: psiamamka.pl. Tel. 509 467 879.

Sprzedam. Jaja kur, w kolorze turkusowym. Tel. 512 396 552.

Sprzedam. 1 byczek czerwony. Tel. 725 261 916.

Sprzedam. Boki żółte, górniaki czerwono-krasne, bociany czarno-łyse. Tel. 511 726 923.

Oddam do adopcji kotki w wieku od 9 tygodni wzwyż. Koty są odrobaczone, zaszczepione, zaczipowane, w przyszłości mają zapewnioną kastrację. Tel. 535 977 015.

Sprzedam. Cielęta mięsne od dwóch tygodni do starterów. Tel. 517 055 16.

Sprzedam. Koza anglonubijska, duża. Tel. 512 396 552.

Sprzedam. Klaczka 2-letni, ogier 2-letni, źrebięta. Tel. 726 679 907.

INNE

Sprzedam. Nasiona wyki, gorczycy. Tel. 724 107 863.

Sprzedam. Miód z własnej pasieki, pszczoły. Tel. 603 583 234.

Sprzedam. Gorczyca, owies. Tel. 825 775 481.

MALOWANIE DACHÓW. Tel. 504 043 310.

Kupię. Proso, dzwonić po 20:00. Tel. 794 352 506.

Sprzedam ziemniaki odmiana bellarosa oraz tajfun. Worki po 15 kg. Tel. 665 387 155.

Sprzedam. Ziemniaki jadalne: korona, tajfun, bellarosa. Tel. 516 194 007.

Sprzedam. Gorczyca biała, odmiana borowska, 3 zł/kg. Tel. 660 067 305.

Sprzedam. Wysłodki buraczane, suche, Chełm, c. 2 zł/kg. Tel. 501 009 549.

Sprzedam. Opony nowe do C 330, siewnik poznaniak, pługi. Tel. 533 795 747.

KUPIĘ TWOJE MIESZKANIE
Kupuję mieszkanie do remontu.
Uzyskasz pewność natychmiastowej sprzedaży i terminowej zapłaty.
Oferta kupna będzie oparta o wartość rynkową Twojego mieszkania.
Brak dodatkowych kosztów.
Tel. 669 707 262
7651

• GARAŻE BLASZANE • HALE • WIATY
ROBSTAL
MOCNA KONSTRUKCJA! – OCYNK
Montaż GRATIS! Transport
JAKOŚĆ 15 lat na rynku ESTETYKA
Krótkie Terminy
www.robstal.pl
82 332 14 04, 696 753 588
• KOJCE DLA PSÓW • BRAMY GARAŻOWE
7772

eprasa.pl d5910368aa

Specjalizujemy się w pracach na wysokościach oraz wynajmie podnośnika koszowego 15 m.
OFERUJEMY
- Mycie i malowanie dachów
- Mycie i odgrzybianie elewacji
- Mycie i impregnacja kostki brukowej
- Prace malarsko budowlane
- Wynajem podnośnika koszowego 15 m
- Wycinka drzew i pielęgnacja zieleni
- Montaże reklam
UP MAX
790 332 224
www.maxup.pl
kontakt@maxup.pl
6133

P.K. TRANS
KOMPLEKSOWE PRZEPROWADZKI
TRANSPORT
TEL: 500-152-192
1629

TOP-BUD
Dom pod klucz!
Posadzki (mixokretem)
Tynki (każdy rodzaj)
docieplenia (zewnetrzne, wewnętrzne)
wykończenie wnętrz
tel. 602 652 247
8732

DREWNO OPAŁOWE I KOMINKOWE
GRAB, BRZOZA, OLCHA, DĄB
Szeroki wybór
Dowozimy
Zapraszamy na plac
TARTAK ZOLD WOOD, Rakołupy Duże tel. 513-303-650
6758

PIASEK budowlany
PIASEK do mixokreta
ZIEMIA ogrodowa
ŻWIRY budowlane
KRUSZYWA ogrodowe
KRUSZYWO drogowe
TRANSPORT WYWROTKAMI
• do 5T • do 10T • do 20T • do 25T
PPHU Szymański
Chełm, Kolejowa 45A
510 67 13 14
3810

Sprzedam. Ziemniaki bellarosa, czosnek, miód. Tel. 517 117 757.

Sprzedam. Słoma z pokosu, nieprasowana. Tel. 735 449 249.

Zatrudnię osoby do pracy w kuchni, nauczymy wszystkiego. Tel. 502 566 996.

Zatrudnię pracownika z doświadczeniem do robót remontowo-wykończeniowych. Tel. 790 332 224.

Szukam pracy jako opiekunka do osoby starszej. Tel. 510 455 818.

Murarzy, cieśli szalunkowych, glazurników. Praca w UE. Tel. 503 603 320

Kierowca kat. B + auto, szuka pracy dodatkowej. Tel. 608 800 380.

Poszukuję pracy fizycznej, jakiejkolwiek, pilne. Tel. 451 526 075.

Informatyk, serwisant z wyższym wykształceniem, wieloletnim doświadczeniem, szuka pracy. Tel. 570 701 051.

Szukam pracy na farmie drobiu, z mieszkaniem. Tel. 538 281 052.

Mycie okien, sprzątanie, wszelkie prace domowe, c. 20 zł/h. Tel. 732 346 662.

OGRÓD

Sadzonki świerku od 4 zł. Możliwość dowozu. Tel. 535 875 268.

BUDOWLANE

Sprzedam. Pustak ceramiczny, 800 sztuk, po budowie, c. 1700 zł. Tel. 501 009 549.

MATRYMONIALNE

Poznam pana do 60 lat. Tel. 518 346 980.

Samotny wdowiec, komfortowe warunki mieszkaniowe, przyjmie pod dach samotną kobietę, lubiącą ciepłą atmosferę i ciszę. Tel. 721 820 307.

Poznam kobietę do 45 lat, do związku i miłości. Tel. 726 109 079.

RÓŻNE

Odbiorę złom własnym transportem, każda ilość. Tel. 509 063 790.

Sprzedam. Regał pokojowy, szafa, kuchnia gazowa 4-palnikowa, kanapa 2-osobowa. Tel. 535 286 912.

Przewóz różnych rzeczy busem dostawczym. Tel. 509 063 790.

Bagażówka. Tel. 601 916 800.

Koszenie trawy, Chełm i okolice. Tel. 577 775 818.

Koszenie trawy, przekopanie działki, Chełm i okolice. Tel. 795 911 698.

Skupujemy motocykle, antyki, starocie i pamiątki z PRL. Tel. 698 693 846.

SKUP JABŁEK, FASOLI
SUSZENIE FASOLI, NASION, ITP.
TADEX-POL
TADEUSZ NOWACZEWSKI
Białopole, ul. Żołnierzy I AWP 22a
Buśno 86a
510 399 131, 504 031 981

Odbiorę złom własnym transportem, każda ilość. Tel. 509 063 790.

Sprzedam. Drzwi wyjściowe, drzwi balkonowe, ziemniaki jadalne, zamrażarka Mors, lodówka, płużek konny, rusztowanie na wóz. Tel. 825 671 549.

Nowoczesne Docieplenia
System Termoizolacji Cienkowarstwowej na wszystkie powierzchnie: dachy, ściany zewnętrzne i wewnętrzne.
50% oszczędności na ogrzewaniu, 70% oszczędności na energii elektrycznej.
Łatwa w czyszczeniu powierzchnia, nieprzyjazna dla pasożytów.
www.bautermo.eu
tel. 728 950 227
Amorficzna Ziemia Okrzemkowa
W big bagach (1 tona) na farmy, fermy dla zwierząt, do pasz i ochrony zbóż w silosach przeciw wilgoci, pasożytom, grzybom i toksynom.
Naturalny antyzbrylacz, absorbent.
www.ziemiaokrzemkowa.com
tel. 728 950 227
7570

Sprzedam. Wysłodki buraczane, suche, worki 25 kg lub big bag, Horodyszcze, c. 1,80 zł/kg Tel. 510 105 010.

PRACA

DAM PRACĘ

Zatrudnię mechanika pojazdów samochodowych, doświadczenie nie wymagane. Tel. 501 675 718.

Przyjmę do pracy murarzy, tynkarzy z doświadczeniem lub do przyuczenia, Tel. 730 658 803.

SZUKAM PRACY

Murarz-tynkarz, docieplenia, wszelkie prace budowlane. Tel. 511 681 542.

Cięcie drewna, koszenie, wycinka, narzędzia własne. Tel. 608 800 380.

Cięcie drewna, sprzątanie posesji i domów, malowanie. Tel. 608 109 567.

Prace ogrodowe, koszenie, malowanie ogrodzeń, przycinka żywopłotów i choinek, rąbanie drewna itp. Tel. 518 908 516.

Zaopiekuję się osobą starszą lub dzieckiem, posiadam kwalifikacje. Tel. 508 727 453.

Murarz, tynkarz, dociepleniowiec, wszelkie prace budowlane. Tel. 511 681 542.

Koszenie trawy kosą spalinową, wycinka zakrzaczeń, wrzucanie węgla, inne prace. Tel. 666 735 590.

Cięcie drewna, rąbanie, sprzątanie domu, koszenie traw. Tel. 608 109 567.

DOM I OGRÓD

AGD/RTV

Kupię. Kuchenka Amica, ok. 10-letnia, cena do uzgodnienia. Tel. 501 406 558.

MEBLE

Sprzedam. 2 fotele skórzane. Tel. 607 701 200.

Sprzedam. Stół szklany 120x80, zlewozmywak 2-komorowy z baterią, Tel. 661 665 281.

POZOSTAŁE

Sprzedam. Akordeon Weltmeister, 120 basów, wibrafon, stroi, szczelny, ładne głosy. Tel. 513 157 585.

OŚRODEK SZKOLENIA
KORONA
Chełm ul. Lwowska 24A
tel. biuro 82 569 90 90
C, C+E
ZAWODOWE PRAWO JAZDY
7112

PROMEDICA24
PRACUJ JAKO OPIEKUNKA SENIORA!
BONUS DO 500 €
WYŻSZE STAWKI NA LATO!
ZADZWOŃ! ZAMOŚĆ
TEL. 789 218 013
7645

ZDROWIE I URODA

Masz problem z alkoholem? Chcesz przestać pić? Zadzwoń od 18 do 21. Tel. 518 757 967.

Sprzedam. Mleko kozie, serwatkę, ser podpuszczkowy. Tel. 512 396 552.

Poszukuję świadków zdarzenia, napaści przy użyciu gazu w miejscowości Rejowiec Osada, naprzeciwko CPN Darex, w dniu 16.12.2020, około godz. 15.00. Dyskrecja gwarantowana. Tel. 572 730 052.

SKUP KONI I BYDŁA
w każdej kondycji
Szybka płatność dwa dni
517 055 016, 506 385 510
7269

AUTO-MIX
ZABUDOWY SAMOCHODOWE
Strachosław 79B
ZATRUDNI
- ślusarz - mechanik
- monter zabudów
Kontakt w sprawie pracy pod numerem:
795825811, 507984180
7647

Jac-Pol
691 966 358
MINIKOPARKA
WYWROTKA 3,5 t
TRANSPORT ZIEMI I PIASKU
CHEŁM I OKOLICE
7623

eprasa.pl d5910368aa

PROFESJONALIŚCI W NIERUCHOMOŚCIACH I KREDYTACH
Chcesz SPRZEDAĆ lub KUPIĆ MIESZKANIE, DOM, a może DZIAŁKĘ?
ZRÓB TO Z NAMI!
Zadzwoń aby dowiedzieć się więcej!
PÓŁNOC NIERUCHOMOŚCI
Darmowa konsultacja na temat twojej nieruchomości

Patrycja Szmagalska 518 524 828

Jonatan Urban 885 851 148

Sylwia Wasyluk 669 494 034

Właściciele nieruchomości zapłacą więcej

Zapowiada się na rekordowe podwyżki podatku od nieruchomości. W przyszłym roku stawki mogą pójść w górę aż o 15 procent. Ostateczna decyzja należy do lokalnych władz. Tymczasem za głowę łapią się studenci szukający stancji na nowy rok akademicki, bo w porównaniu z poprzednim rokiem ceny najmu wzrosły

fot. poglądowe/pixabay.com

To właśnie rady gmin i miast decydują o tym, jaki podatek od nieruchomości płacą mieszkańcy. To ważne dla każdego właściciela ziemi czy zabudowań. I mówimy tu nie tylko o osobach prywatnych mających domy lub mieszkania, ale także o przedsiębiorcach.

Więcej od metra

O tym, ile trzeba płacić, decydują samorządy. Nie mogą stawek podnosić dowolnie, a muszą trzymać się pewnych ram. Wysokość daniny jest ściśle powiązana z poziomem inflacji. Maksymalne stawki podatku od nieruchomości w 2024 r. związane będą bezpośrednio ze średnią inflacją z pierwszej połowy 2023 r. Ta, według danych ogłoszonych przez GUS, wyniosła 15 proc. Stąd wiadomo, że samorządy będą mogły wprowadzić podwyżki sięgające tej wysokości.

Ministerstwo Finansów już przygotowało obwieszczenie, w którym wskaźniki zostały przeliczone na konkretne pieniądze. I tak: maksymalna stawka podatku od nieruchomości od gruntów związanych z prowadzeniem działalności gospodarczej wzrośnie z 1,16 zł za 1 mkw. do 1,34 zł. Co do innych działek, to będzie to wzrost z 0,61 zł za 1 mkw. do 0,71 zł. – Maksymalna stawka podatku do budynków mieszkalnych może skoczyć z 1 zł za 1 mkw. do 1,15 zł. W przypadku budynków lub ich części związanych z prowadzeniem działalności gospodarczej nowa stawka może wynieść maksymalnie 33,1 zł za mkw., w porównaniu do dotychczasowych 28,78 zł. Z tych wyliczeń wynika, że w przyszłym roku właściciel domu o powierzchni 150 mkw. i działki o powierzchni 1000 mkw. zapłaci więcej o 122,50 zł niż przy obecnych stawkach. Ale zakładając, że weźmiemy pod uwagę najwyższe stawki.

Radni nie muszą ich wcale wprowadzać. Mogą zarządzić niższe albo nawet w ogóle nie uchwalić podwyżek. Z dotychczasowej praktyki wynika, że ostateczny wybór wysokości stawek podatku od nieruchomości dokonywany jest najczęściej w październiku lub listopadzie.

Stancje droższe niż rok temu

Z raportu Expandera i Rentier.io wynika, że w ciągu zaledwie dwóch miesięcy liczba aktywnych ogłoszeń o wynajmie wzrosła w badanych 17 miastach aż o 15 proc. Będzie więc w czym wybierać. Z kolei stawki najmu w ostatnich miesiącach pozostają stabilne. Studenci porównują jednak koszty z tymi, jakie obowiązywały przed rokiem. Dlatego wielu z nich przeżywa niemiłe zaskoczenie. Dla przykładu w Bydgoszczy koszt najmu wzrósł aż o 15,3 proc., w Rzeszowie o 12 proc. r/r, a w Warszawie i Lublinie o 10 proc. Taniej niż przed rokiem jest jedynie w Częstochowie (-8,2 proc.) i Gdańsku (-1,5 proc. r/r).

Wprawdzie na rynku najmu wciąż panuje stabilizacja stawek najmu, to dla studentów szukających mieszkania kluczowe jest, jak zmieniły się koszty najmu w porównaniu z tym, ile płacili w ubiegłym roku akademickim. Punkiem odniesienia jest więc dla nich poziom stawek sprzed roku. W tym ujęciu sytuacja wygląda zdecydowanie gorzej. Aż w 13 z 16 miast stawki najmu są wyższe. Średnio wzrosły o 4,8 proc. Zdecydowanym liderem wśród ośrodków akademickich jest Warszawa. Przeciętnie za najem mieszkania trzeba tam zapłacić 75 zł za mkw. To aż o 10 proc. więcej niż przed rokiem. Na drugim miejscu jest Kraków, a za nimi Poznań.

oprac. Justyna Lesiuk-Klujewska

SIEDLISKO 1.4 ha RACIBOROWICE
299 000 PLN

tel. 669 494 034

PIĘKNY DOMEK W STAROSIELU
239 000 PLN

tel. 518 524 828

MIESZKANIE 93 m² W HRUBIESZOWIE
365 000 PLN

tel. 669 494 034

UTWARDZONY PLAC PRZY UL. HUTNICZEJ
18 000 PLN

tel. 665 751 038

SIEDLISKO W ROZKOSZÓWCE
199 000 PLN

tel. 669 494 034

DOM DRYSZCZÓW
599 000 PLN

tel. 669 494 034

MIESZKANIE, 57,40 m² UL. I AWP
295 000 PLN

tel. 665 751 038

MAGAZYN/HALA PRZY UL. ZACHODNIEJ
8000 PLN

tel. 665 751 038

DOM PRZY UL. PRYMASA STEFANA WYSZYŃSKIEGO
620 000 PLN

tel. 885 851 179

M-2 UL. MICKIEWICZA
247 000 PLN

tel. 665 751 038

M3 PRZY UL. WOJSŁAWICKIEJ
315 000 PLN

tel. 518 524 828

DOM PRZY UL. RAMPA BRZESKA
352 000 PLN

tel. 665 751 038

M4 PRZY UL. KOLEJOWEJ W CHEŁMIE
234 000 PLN

tel. 518 524 828

DOM PRZY UL. TUZINEK W CHEŁMIE
549 000 PLN

tel. 518 524 828

MIESZKANIE - PARTER UL. WOŁYŃSKA
239 500 PLN

tel. 665 751 038

DOM W OKSZOWIE
485 000 PLN

tel. 518 524 828

DOM Z DZIAŁKĄ UDRYCZE WOLA
499 000 PLN

tel. 669 494 034

UROCZE SIEDLISKO W STRYJOWIE
239 000 PLN

tel. 518 524 828

DOM Z DZIAŁKĄ 34 a W HRUBIESZOWIE
850 000 PLN

tel. 669 494 034

M4 NA AL. I AWP
285 000 PLN

tel. 518 524 828

NA SPRZEDAŻ LOKAL W CENTRUM!
380 000 PLN

tel. 518 524 828

eprasa.pl d5910368aa

Wszystkie ogłoszenia znajdziesz na stronie www.supertydzien.pl

Działki

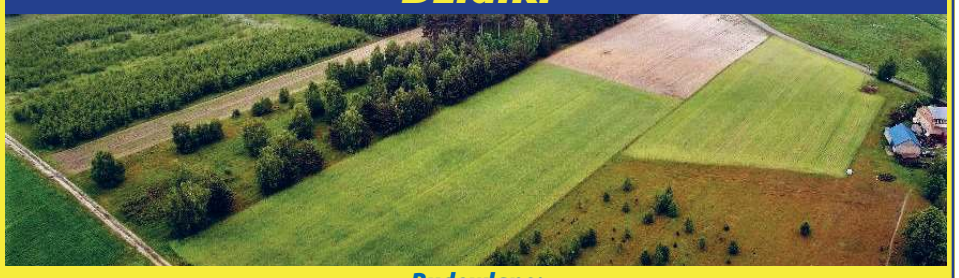

Budowlane:			
Bazylany	619 mkw	45 000 zł	tel. 665 751 038
	1 954 mkw	98 000 zł	tel. 665 751 038
Strupin Mały	1 500 mkw	117 000 zł	tel. 518 524 828
Strupin Mały	1 100 mkw	167 000 zł	tel. 665 751 038
Okuninka	3 005 mkw	330550 zł	tel. 518 524 828
Okszów, ul. Sosnowa	3 719 mkw	250 000 zł	tel. 518 524 828
Wola Uhruska	3 752 mkw	90 000 zł	tel. 665 751 038
Pokrówka, ul. Leśna	1500 mkw	159 000 zł	tel. 665 751 038
Pokrówka, ul. Cicha	1500 mkw	159 000 zł	tel. 665 751 038
Chełm, ul. Nadtorowa	1238 mkw	119 000 zł	tel. 518 524 828
Nowosiółki Kolonia	1990 mkw	152 000 zł	tel. 665 751 038
Uher	2100 mkw	215 000 zł	tel. 518 524 828
Chełm, ul Metalowa	2762 mkw	249 000 zł	tel. 518 524 828
Rolno-budowlane:			
Nowiny	2 800 mkw	129 000 zł	tel. 665 751 038
Rudka, gm. Chełm	3 820 mkw	170 000 zł	tel. 518 524 828
Zawadówka	7 800 mkw	150 000 zł	tel. 665 751 038
Siedliszcze	9386 mkw	160 000 zł	tel. 665 751 038
Rolne:			
Karolinów,	16500 mkw	100 000 zł	tel. 885 851 148
Lubowierz	11 200 mkw	75 000 zł	tel. 885 851 148
Inwestycyjne:			
Chełm, ul. Lwowska	336 mkw	315 000 zł	tel. 518 524 828
Chełm, ul. Towarowa	0,524 ha	595 000 zł	tel. 518 524 828
Chełm, ul. Obłońska	0,862 ha	699 000 zł	tel. 518 524 828
Strupin Mały	5 892 mkw	250 000 zł	tel. 518 524 828

Sprzedam. Głowica i uszczelka C-330, nowy wałek napędu maszyn, długość 1 m. Tel. 797 168 554.

Sprzedam. Ława, waga 5 kg, kuchenka, butla - 20 l plus 15 l, odważnik, stepper treningowy na płozy. Tel. 518 935 177.

SPRZEDAM INNE

Sprzedam. Drewno opałowe, kominkowe, rozpałkowe, łupane, transport, c. 240 zl. Tel. 504 860 159.

Skóry baranie i licowe, jasne, ciemne, zamszowe, kupony materiałów wełnianych. Tel. 504 377 961.

Sprzedam. Drewno sosnowe, suche, pocięte na klocki o długości 30 cm, c. 250 zł/m3. Tel. 668 074 964.

Sprzedam. Drewno opałowe, grab sezonowy, cięty, łupany, dowóz. Tel. 515 510 683.

Podgrzewacz dwupłaszczowy, poj. 140 l, ocieplany, c. 170 zł. Tel. 785 462 775.

Sprzedam. Rozpałka sosnowa - worek 30 l, sucha, możliwy transport. Tel. 602 237 285.

Drewno opałowe, c.o., cięte, łupane, transport. Tel. 504 860 159.

Podgrzewacz dwupłaszczowy, ocieplony, 140 l, c. 140 zł. Tel. 785 462 775.

Wózek widłowy „bułgar", ładowarka ZL 10B, 2011 r., waga 25 t. Tel. 500 101 015.

Drewno na opał, wyłom, c. 150 zł/m3. Tel. 885 885 083.

Sprzedam. Garaż - 18 mkw., łódź z przyczepą i silnikiem elektrycznym. Tel. 509 063 792.

Sprzedam. Grobowiec, ul. Mościckiego, przy kaplicy. Tel. 694 646 363.

Tuje, świerki srebrne w doniczkach. Tel. 514 060 616.

Sprzedam rower trzykołowy, nowy, nieużywany, cena przystępna. Tel. 513 170 921.

Sprzedam las 1 ha, grube brusy ze starego domu oraz czosnek. Tel. 787 771 178.

Wetmeister 96 basy, Amigo, sprzedam. Tel. 510 948 230.

Sprzedam mleko kozie. Tel. 790 532 060.

Grzejnik żeliwny 7 szt. nieużywane, Zamość. 10 zł szt. Tel. 605 734 249.

Wózek CALIPSO dla osoby niepełnosprawnej na akumulator. Cena do uzgodnienia. Tel. 789 574 695.

KUPIĘ INNE

Kupię. Pilarki, kosy: stihl, husqvarna, makita, uszkodzone. Tel. 785 231 548.

Antyki, monety, militaria, znaczki, pocztówki, płyty, medale. Tel. 605 541 416.

Antyki, artefakty, monety, odznaczenia, obraz, figury i inne starocia. Tel. 781 943 519.

MIESZKANIE 77.7 m² W URSZULINIE
210 000 PLN

tel. 669 494 034

DOM NA UL. ZENONA WAŚNIEWSKIEGO
369 000 PLN

tel. 885 851 148

NOWY DOM W REJOWCU FABR.
685 000 PLN

tel. 518 524 828

DZIAŁKA Z BUD. GOSPOD. STRZYŻÓW
120 000 PLN

tel. 669 494 034

SKLEP SPOŻYWCZY W HRUBIESZOWIE
289 000 PLN

tel. 669 494 034

M4 PRZY UL. JEDNOŚĆ
279 000 PLN

tel. 518 524 828

M3 UL. SOBIESKIEGO KRASNYSTAW
369 000 PLN

tel. 669 494 034

KUPONY NA BEZPŁATNE OGŁOSZENIA DROBNE MOŻNA WRZUCAĆ DO SKRZYNEK:

REJOWIEC
- na byłym budynku Urzędu Gminy obok wejścia

WŁODAWA
- sklep „Slawex", Al. Jana Pawła II 23

KRASNYSTAW
- ul. Poniatowskiego 4C
- przy biurze TBS (naprzeciw „Stokrotki")

SIENNICA RÓŻANA
- sklep „Groszek"

CHEŁM
- przy wejściu do marketu „Stokrotka" na os. Zachód
- przy wejściu do „Carrefoura" na ścianie apteki
- na targowisku przy al. Piłsudskiego
- przy bramie wejściowej na targowisko przy al. Armii Krajowej
- przy wejściu do sklepu „Gazda" ul. Trubakowska
- na nowym targowisku przy placu Kupieckim (główne wejście)
- przy wjeździe na teren byłej składnicy wojskowej przy ul. Hrubieszowskiej
- przy wejściu do „Carrefoura" na ścianie apteki

SIEDLISZCZE
- klubokawiarnia „ZEBERKA", ul. Lubelska 33

LEŚNIOWICE
- Sklep Ren-Zbig Politówka 19b (naprzeciwko UG Leśniowice)

KAMIEŃ
- sklep „Gama"

DOROHUSK
- na ogrodzeniu przy sklepie „Lewiatan"

BIAŁOPOLE
- sklep „Lewiatan"

ŻMUDŹ
- sklep „Lewiatan"

Serdecznie zapraszamy!

UWAGA! Ogłoszenia o usługach są płatne i nie będą przyjmowane na kuponach.
Można je wykupić przez internet na stronie **www.supertydzien.pl** lub w **redakcji**

KUPON na bezpłatne ogłoszenie drobne

super tydzień chełmski

kategoria

MOTORYZACJA
- ☐ Samochody kupno
- ☐ Samochody sprzedaż
- ☐ Motocykle i quady
- ☐ Inne Motoryzacja

NIERUCHOMOŚCI
- ☐ Domy
- ☐ Mieszkania
- ☐ Lokale
- ☐ Działki

DOM I OGRÓD
- ☐ AGD/RTV
- ☐ Meble
- ☐ Ogród
- ☐ Pozostałe

- ☐ **MATRYMONIALNE**
- ☐ **TURYSTYKA**
- ☐ **SPRZEDAM INNE**
- ☐ **KUPIĘ INNE**
- ☐ **RÓŻNE**

ROLNICTWO
- ☐ Maszyny
- ☐ Zwierzęta
- ☐ Inne

PRACA
- ☐ Dam pracę
- ☐ Szukam pracy

- ☐ **BUDOWLANE**
- ☐ **ZDROWIE I URODA**

treść (maksymalnie do 50 znaków)

cena: **telefon:**

Dane ogłoszeniodawcy (do wiadomości redakcji)

imię i nazwisko: .....

adres i telefon: .....

Wszystkie ogłoszenia znajdziesz na stronie wwwsupertydzien.pl

1 KUPON = 1 EMISJA

eprasa.pl d5910368aa

TV super tydzień chełmski PROGRAM

Program telewizyjny 18 – 24.09.2023

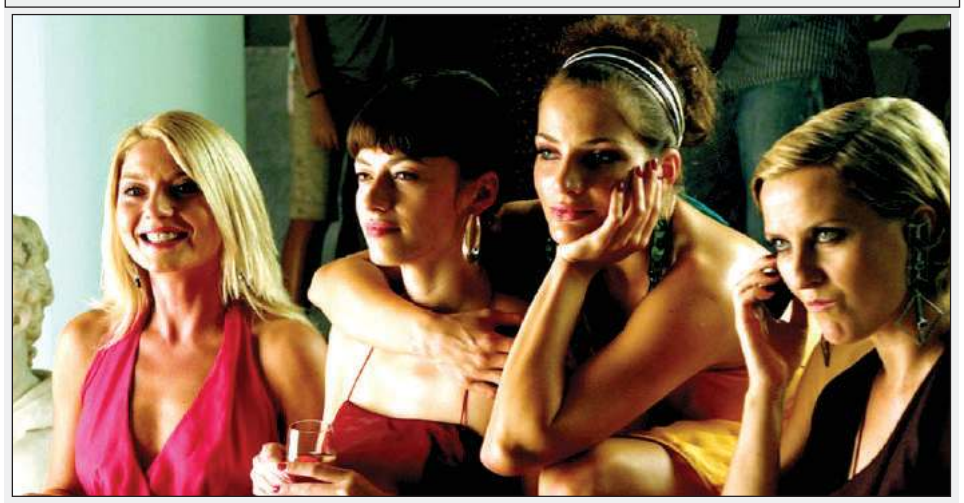

Lejdis

TVN, sobota 23.09, godz. 21.35

Cztery przebojowe, pewne siebie i atrakcyjne kobiety znają się od dzieciństwa. Wspólnie radzą sobie z problemami w życiu osobistym, a zwłaszcza w relacjach z płcią przeciwną. Nauczycielka biologii w katolickim gimnazjum, Łucja (Edyta Olszówka), samotnie wychowuje syna i romansuje z kochliwym kuratorem oświaty, Markiem (Robert Więckiewicz). Monia (Magdalena Różczka) jest żoną bogatego Tomka (Rafał Królikowski). Odkrywa, że ich wizje przyszłości są skrajnie różne. Kobieta przeżywa także zawirowania w związku swoich rodziców (Krzysztof Globisz i Danuta Stenka). Gośka (Izabela Kuna) pracuje w Ministerstwie Rolnictwa, a jej mąż Artur (Piotr Adamczyk) jest eurodeputowanym. W trakcie sporadycznych spotkań para usilnie próbuje spłodzić potomka. Niestety, wkrótce Gośka dowiaduje się, że jej małżonek zakochał się w... mężczyźnie. Z kolei redaktorka kobiecego pisma, Korba (Anna Dereszowska), pozostaje samotna z wyboru. W swojej decyzji unikania stałego związku zaczyna wahać się, gdy poznaje Erwina (Wojciech Mecwaldowski). Na drodze do realizacji marzeń każda z nich napotyka perfidię i obłudę mężczyzn. W ciągu roku życie „lejdis" ulega drastycznym zmianom, a ich wieloletnia przyjaźń poddana zostaje niejednej próbie.

Aladyn

Polsat, sobota 23.09, godz. 20.00

Aladyn to młody zawadiaka mieszkający w Agrabah. Pewnego dnia spotyka na targowisku przepiękną dziewczynę i zakochuje się w niej od pierwszego wejrzenia. Okazuje się, że to księżniczka Dżasmina, córka Sułtana, która jedynie przebrała się za prostą służącą. Ku niezadowoleniu swojego ojca pragnie poznać inne życie niż to, które wiedzie w luksusowym pałacu. Dziewczyna wbrew swojej woli ma wyjść za mąż za księcia Andersa, następcę tronu Skanlandu, któremu obiecano jej rękę. Robi jednak wszystko, by uniknąć niechcianego małżeństwa. Tymczasem Aladyn zostaje uwikłany w intrygę złowrogiego wezyra Dżafara, który sam pragnie poślubić Dżasminę i przejąć władzę w Agrabahu. Na polecenie bogacza chłopak zdobywa magiczną lampę oliwną. W środku naczynia uwięziony jest dżin - niezwykle potężna istota, która musi spełnić trzy życzenia posiadacza lampy. Marzy jednak o wolności. Aladyn wbrew rozkazom przypadkowo uwalnia dżina i to jemu duch lampy ma służyć.

Jak dogonić szczęście

TVP 2, sobota 23.09, godz. 22.30

Hector (Simon Pegg) to wzięty psychiatra, który prowadzi prywatną praktykę. Mieszka w prestiżowej dzielnicy Londynu razem z piękną narzeczoną Clarą (Rosamund Pike). Mimo iż odnosi wiele sukcesów, praca przynosi mu coraz mniej satysfakcji. Sądzi też, że jego związek zmierza donikąd. Decyduje się wyruszyć w podróż w poszukiwaniu szczęścia. Odwiedza Chiny, Afrykę i Los Angeles, po drodze spotykając przeróżne osoby, również tych, którzy są szczęśliwi. Poznaje rożne odcienie ludzkiej natury, która skłonna jest zarówno do miłości, jak i przemocy. Znajdzie się też w prawdziwym niebezpieczeństwie. Wówczas zrozumie, że nie jest gotów na śmierć, gdyż nie żył jeszcze tak naprawdę.

Non-Stop

TVP 2, niedziela 24.09, godz. 21.05

Do obowiązków agenta rządowego Billa Marksa należy czuwanie nad bezpieczeństwem klientów linii lotniczych. Paradoksalnie nie znosi on podniebnych podróży, a pracę traktuje jako zło konieczne. Kiedy w Nowym Jorku wchodzi na pokład maszyny zmierzającej do Londynu, nie spodziewa się największego wyzwania w karierze. Miejsce obok niego zajmuje sympatyczna Jen Summers. Chwilę po starcie na zaszyfrowany numer telefonu Marksa przychodzi wiadomość tekstowa z żądaniem 150 milionów dolarów okupu. W przypadku odmowy, co dwadzieścia minut ginąć będzie kolejna osoba. W klaustrofobicznej przestrzeni odrzutowca lecącego nad oceanem zamachowiec prowadzi wyrafinowaną grę, napawając się przewagą.

Zostań, jeśli kochasz

TVP 1, niedziela 24.09, godz. 23.00

Młoda wiolonczelistka Mia Hall (Chloë Grace Moretz) ma kochających rodziców (Mireille Enos, Joshua Leonard), talent i karierę muzyczną przed sobą. Z niecierpliwością czeka na informację, czy została przyjęta na prestiżową uczelnię. Dla wymarzonych studiów jest gotowa poświęcić swój związek z Adamem (Jamie Blackley). Pewnego dnia dziewczyna jedzie z rodziną do dziadków. Podczas podróży ulegają wypadkowi. Kiedy Mia odzyskuje przytomność, z przerażeniem odkrywa, że jej okaleczone ciało jest właśnie przewożone do szpitala...

TVP 1

7.00 Transmisja Mszy Świętej
7.30 Welon, fura i brawura
8.00 Wiadomości, Pogoda
8.10 Kwadrans polityczny
8.25 Informacje kulturalne
8.40 Ranczo s.III (28) – serial
9.40 Komisarz Alex (68) – serial
10.35 Ojciec Mateusz (194) – serial
11.25 Korona królów. Jagiellonowie (73) – telenowela
12.00 Wiadomości
12.10 Agrobiznes
12.35 Magazyn Rolniczy
12.55 Zaloty wśród zwierząt (1) – Na widoku Grasslands
14.00 Złoty chłopak (16) – serial
15.00 Wiadomości, Pogoda
15.20 Alarm! – magazyn
15.35 Gra słów. Krzyżówka – /756/
16.05 Dziedzictwo (112) – serial
17.00 Teleexpress, Pogoda
17.20 Jaka to melodia?
17.55 Klan (4184) – telenowela
18.25 Leśniczówka (740) – serial
19.00 Jeden z dziesięciu – teleturniej
19.30 Wiadomości, Pogoda, Sport
20.15 Alarm! – magazyn
20.30 Korona królów. Jagiellonowie (74) – telenowela
21.10 HIT Teatr Telewizji – W małym dworku – spektakl teatralny, reż. Jan Englert, wyk. Jan Englert, Beata Ścibakówna, Michalina Łabacz, Jan Frycz
22.35 Świat bez fikcji – USA – Bóg dał nam broń – film dok.
23.40 Balans bieli – magazyn
0.25 Dawno temu w Ameryce – cz. 2 – dramat, USA, Włochy
2.30 Katyń – dramat, reż. Andrzej Wajda, wyk. Andrzej Chyra

POLSAT

6.00 Nowy dzień z Polsat News
8.40 Malanowski i Partnerzy
9.40 Sekrety rodziny
10.40 Dlaczego ja?
11.40 Gliniarze
12.50 Wydarzenia
13.20 Interwencja
13.40 Trudne sprawy
14.40 Dlaczego ja?
15.50 Wydarzenia, Pogoda
16.15 Interwencja
16.30 Na ratunek 112
17.00 Gliniarze
18.00 Pierwsza miłość
18.50 Wydarzenia, Sport, Pogoda
19.25 Gość Wydarzeń
20.05 Doda. Dream Show

21.05 HIT Szklana pułapka 2 – film sensacyjny, USA, 1990, reż. Renny Harlin, wyk. Bruce Willis, William Sadler, Bonnie Bedelia, William Atherton
23.50 W cywilu 3 – film sensacyjny, USA, 2012, reż. Scott Wiper, wyk. Neal McDonough, Ashley Bell, Mike "The Miz" Mizanin, Camille Sullivan
1.55 8 części prawdy – thriller, USA, 2008, reż. Pete Travis, wyk. William Hurt, Dennis Quaid, Forest Whitaker, Sigourney Weaver
3.55 Zjedz Alaskę

SUPER POLSAT

6.05 Plecak Olliego **7.05** Harmidom **8.00** Hell's Kitchen - Piekielna Kuchnia **10.00** Wydarzenia 24 **10.30** Nasz nowy dom **11.30** 48H. Zaginieni **12.30** Świat według Kiepskich **14.15** Hell's Kitchen - Piekielna Kuchnia **15.50** Wydarzenia **16.10** Więcej wydarzeń **16.20** Gość Wydarzeń 24 **16.55** Nasz nowy dom **17.55** Nasz nowy dom **19.00** Świat według Kiepskich **20.05** Górale **20.35** Górale **21.05** Górale **21.35** Górale **22.00** Agenci - film sensacyjny **0.30** Backdoor - wyjście awaryjne **1.00** Polacy za granicą **2.00** Tatuśkowie **4.00** Nasz nowy dom **5.00** Na ratunek 112 **5.30** Świat według Kiepskich

STOPKLATKA

8.45 Doktor Quinn - serial **9.45** Komisarz Rex - serial **11.45** Katastrofy w przestworzach **14.50** Tornado w Nowym Jorku - film katastroficzny **16.45** Tygrysy Europy - serial **18.55** Wojny magazynowe **20.00** Operacja "Wilk morski"- thriller, USA **21.50** Snowpiercer: Arka przyszłości - thriller sci - fi

© www.telepress24.com ✉telepress24@gmail.com

TVP 2

4.55 Na sygnale (377) – serial
5.25 M jak miłość (1696) – serial
6.20 Klasztorne smaki według Remigiusza Rączki
6.55 Rodzinka.pl (235) – Małe przyjemności – serial
7.30 Pytanie na śniadanie
11.15 Okrasa łamie przepisy
11.50 Barwy szczęścia (2840) – serial
12.30 Koło fortuny – teleturniej
13.15 Akacjowa 38 (177) – serial
14.05 Va Banque (641) – teleturniej
14.35 Na sygnale (195) – Winni niewinni – serial
15.05 Krok od Nieba (16) – serial
16.00 Koło fortuny – teleturniej
16.35 Familiada – teleturniej
17.15 Zakazany owoc (304) – serial
18.00 Panorama
18.20 Va Banque (642) – teleturniej
18.45 Akacjowa 38 (181) – serial
19.35 Barwy szczęścia (2840) – serial
20.10 Barwy szczęścia (2841) – serial
20.45 Kulisy serialu
20.55 M jak miłość (1741) – serial
21.55 Na sygnale (470) – serial
22.35 Miłość i medycyna (26) – serial
23.35 HIT Jak najdalej stąd – film fabularny, reż. Piotr Domalewski, wyk. Zofia Stafiej, Kinga Preis, Arkadiusz Jakubik, Dawid Tulej, Nigel O'Neil, Shane Casey, Cosmina Staran
1.25 O mnie się nie martw (2) – serial
2.25 Chór – dramat , USA, reż. Franois Girard, wyk. Dustin Hoffman, Garrett Wareing, Kathy Bates, Kevin McHale
4.20 Rodzinka.pl – serial
4.50 Zakończenie dnia

TVN

5.30 Uwaga!
5.50 Ukryta prawda
6.40 Doradca smaku
6.50 Kuchenne rewolucje – program kulinarno - rozrywkowy
7.45 Dzień Dobry TVN – magazyn
11.55 Ukryta prawda
13.00 Ukryta prawda
14.05 Zapisane w gwiazdach
15.10 Ten moment
15.45 Kuchenne rewolucje – program kulinarno - rozrywkowy
16.50 Detektywi - serial
17.55 Ukryta prawda
19.00 Fakty, Sport, Pogoda
19.55 Uwaga!
20.10 Doradca smaku
20.15 Na Wspólnej – serial
20.55 Milionerzy
21.35 Pati – serial

22.40 HIT Kler – film obyczajowy, Polska 2018, reż. Wojciech Smarzowski, wyk. Arkadiusz Jakubik, Robert Więckiewicz, Jacek Braciak, Joanna Kulig, Janusz Gajos
1.20 Szadź – serial
2.30 Co za tydzień
3.00 Dowody zbrodni – serial
4.00 Nauka jazdy
4.30 Recepta na stary dom
5.00 Jak to jest zrobione – serial

TVP SPORT

6.15 Kolarstwo torowe - MŚ, Glasgow - Dzień 1 **8.30** Kolarstwo - Tour de Pologne 2023 - Etap 1. Poznań - Poznań **10.05** Odliczanie do EURO **10.45** Piłka nożna - 2.liga, Olimpia Grudziądz - Zagłębie II Lubin **12.45** Piłka nożna - AMP Futbol Cup, Warszawa. Polska - Kostaryka **14.15** Piłka nożna - AMP Futbol Cup, Polska - Anglia **15.45** Jeździectwo **18.00** Siatkówka kobiet - Kwalifikacje olimpijskie, Polska - Korea Południowa **19.55** Siatkówka mężczyzn - ME Rzym - Finał. **22.00** Sportowy Wieczór **22.40** Boks - Gala w Corpus Cristi, Teksas - podsumowanie **1.00** Boks - Gala w Quebecu - podsumowanie

TV 4

11.50 Policjantki i Policjanci **12.55** Detektywi w akcji **13.55** STOP Drogówka **15.55** Policjantki i Policjanci **17.00** Pomóż mi **18.00** Łowcy skarbów **19.00** Policjantki i Policjanci **20.00** Sprawiedliwi - Wydział Kryminalny **21.00** Love Island. Wyspa miłości **22.00** Krejzi Patrol **23.05** Bullet - film sensacyjny

PONIEDZIAŁEK, 18.09

TVN 7

4.50 Szkoła – program obyczajowy
6.45 Szpital – program obyczajowy
7.45 Ukryta prawda
10.50 Zagadki losu
11.50 Mamma mia!
12.50 Szpital – program obyczajowy
13.50 Sąd rodzinny
14.50 Sędzia Anna Maria Wesołowska
15.50 Ukryta prawda
16.55 Szpital – program obyczajowy
17.55 Opowieści małżeńskie
18.55 Ukryta prawda
20.00 Hotel Paradise
21.00 HIT Mroczny Rycerz powstaje – film przygodowy, USA, Wielka Brytania 2012, reż. Christopher Nolan, wyk. Christian Bale, Tom Hardy, Marion Cotillard, Anne Hathaway, Joseph Gordon - Levitt, Michael Caine, Gary Oldman, Morgan Freeman, Matthew Modine
0.25 Pierwsza noc oczyszczenia – thriller, USA, Francja 2018, reż. Gerard McMurray, wyk. Y'lan Noel, Lex Scott Davis, Joivan Wade, Mugga
2.30 Hotel Paradise

TV PULS

6.00 Kobra – oddział specjalny – serial
8.00 Lombard: Życie pod zastaw
9.00 Kurierzy – serial
10.00 Zbuntowany anioł – serial
12.00 Zaklinaczka duchów – serial
14.00 Lombard: Życie pod zastaw
16.00 Kurierzy – serial
17.00 Kurierzy – serial
18.00 Lombard: Życie pod zastaw
19.00 Lombard: Życie pod zastaw
20.00 HIT Infiltrator – film sensacyjny, USA 2013, reż. Ric Roman Waugh, wyk. Benjamin Bratt, Dwayne Johnson, Jon Bernthal, Susan Sarandon
22.05 Bez twarzy – dramat sensacyjny, USA 1997, reż. John Woo, wyk. John Travolta, Nicolas Cage, Joan Allen, Alessandro Nivola
1.05 Jawajska gorączka – film sensacyjny, USA 2013, reż. Connor Allyn, wyk. Ario Bayu, Kellan Lutz, Mickey Rourke
3.05 Dzielnica strachu – serial
4.05 Lombard: Życie pod zastaw
5.05 Taki jest świat

TRWAM

11.30 Polskie dziedzictwo **12.00** Anioł Pański **12.03** Informacje dnia **12.20** Lasy bagienne **13.10** Mój brat papież **13.30** Msza święta **14.20** Muzyczne chwile **14.30** Lalka **15.50** Ma się rozumieć **16.00** Informacje dnia **16.10** Sanktuaria polskie **16.30** Porady Medyczne Bonifratrów **16.55** Spotkania z lasem **17.05** Świadkowie **17.30** Spotkanie Rodziny Radia Maryja **20.00** Informacje dnia **20.20** Różaniec **20.50** Myśląc Historia **21.00** Apel Jasnogórski **21.20** Informacje dnia **21.40** Polski Punkt Widzenia **22.00** Z wędką nad wodę **22.30** Święty Grzegorz Wielki **23.30** Granica Nadziei

TTV

5.00 Dobra robota **5.50** Nauka jazdy **6.20** Express **6.35** Diabelnie boskie - serial **7.00** Ukryta prawda **8.00** Szpital - program obyczajowy **10.00** Gogglebox. Przed telewizorem **11.00** Ukryta prawda **12.00** Sekrety życia **13.00** Damy i wieśniaczki. Ukraina **14.05** Królowe życia - serial **15.30** Uwaga! - **15.45** Express informacje **16.05** Nic do zgłoszenia **17.05** Usterka **17.45** Express informacje **18.00** Sport **18.05** Dobra robota **18.40** Złomowisko PL - program rozrywkowy **19.45** Express informacje **20.05** Zakup w ciemno **21.15** DeFacto **21.45** Express informacje **22.00** Gogglebox. Przed telewizorem **0.00** Kanapowczynie

TV6

6.00 Detektywi w akcji **7.00** Medicopter 117 **9.05** Kobra - oddział specjalny **11.15** Więzienie **12.10** Miodowe lata **14.00** Policjantki i Policjanci **16.00** Hawaje 5 - 0 **17.55** Strażnik Teksasu **20.00** CSI: Kryminalne zagadki Nowego Jorku **22.00** Sprawiedliwi - Wydział Kryminalny **0.05** Wikingowie **1.05** Wikingowie

eprasa.pl d5910368aa

TVP 1

7.00 Transmisja Mszy Świętej
7.30 Kościół z bliska
8.00 Wiadomości, Pogoda
8.10 Kwadrans polityczny
8.25 Informacje kulturalne
8.40 Ranczo s.III (29) – serial
9.40 Komisarz Alex (69) – serial
10.35 Ojciec Mateusz (195) – serial
11.25 Korona królów. Jagiellonowie (74) – telenowela
12.00 Wiadomości
12.10 Agrobiznes
12.35 Magazyn Rolniczy
12.55 U wybrzeży Nowej Zelandii – Kuki Airani 6
14.00 Złoty chłopak (17) – serial
15.00 Wiadomości, Pogoda
15.20 Alarm! – magazyn
15.35 Gra słów. Krzyżówka – /757/
16.05 Dziedzictwo (113) – serial
17.00 Teleexpress, Pogoda
17.20 Jaka to melodia?
17.55 Klan (4186) – telenowela
18.25 Leśniczówka (741) – serial
19.00 Jeden z dziesięciu – teleturniej
19.30 Wiadomości, Pogoda, Sport
20.15 Alarm! – magazyn
20.30 Korona królów. Jagiellonowie (75) – telenowela
21.10 Reset (12) – film dok.
22.30 Lokatorka (2) – serial
23.25 Resortowe Dzieci
0.05 Magazyn śledczy
0.40 Zakon – film przygodowy, USA, reż. Sheldon Lettich, wyk. Jean - Claude Van Damme, Charlton Heston, Brian Thompson, Ben Cross
2.20 Chichot losu (7 – 8) – serial
4.10 Notacje – Henryk Sielewicz. Niebo pełne gwiazd

TVP 2

5.00 Na sygnale (378) – Matki pracujące – serial
5.35 M jak miłość (1705) – serial
6.25 Z wdzięcznością Panu Bogu
6.55 Rodzinka.pl (236) – Stymulujemy się intelektualnie – serial
7.30 Pytanie na śniadanie
11.15 Natura bez granic (6) – dok.
11.50 Barwy szczęścia (2841) – serial
12.30 Koło fortuny – teleturniej
13.15 Akacjowa 38 (178) – serial
14.05 Va Banque (642) – teleturniej
14.35 Na sygnale (196) – Samotni – serial
15.05 Krok od Nieba (17) – serial
16.00 Koło fortuny – teleturniej
16.35 Familiada – teleturniej
17.15 Zakazany owoc (305) – serial
18.00 Panorama
18.20 Va Banque (643) – teleturniej
18.45 Akacjowa 38 (182) – serial
19.35 Barwy szczęścia (2841) – serial
20.10 Barwy szczęścia (2842) – serial
20.45 Kulisy serialu
20.55 M jak miłość (1742) – serial
21.55 Na sygnale (471) – serial
22.35 Miłość i medycyna (27) – serial
23.35 Pewnego razu w Ogródkach
HIT **Działkowych** – film fabularny, reż. Rafał Bryll, Rafał Bryll, wyk. Mirosław Zbrojewicz, Mirosław Zbrojewicz, Jan Cięciara, Kamila Boruta, Konrad Marszałek
1.10 Kingsajz – komedia, reż. Juliusz Machulski, wyk. Jacek Chmielnik, Jerzy Stuhr, Katarzyna Figura, Grzegorz Heromiński, Joachim Lamża
3.10 Biuro 39. Dewizy dla Kima – film dok.

POLSAT

6.00 Nowy dzień z Polsat News
8.40 Malanowski i Partnerzy
9.40 Sekrety rodziny
10.40 Dlaczego ja?
11.40 Gliniarze
12.50 Wydarzenia
13.20 Interwencja
13.40 Trudne sprawy
14.40 Dlaczego ja?
15.50 Wydarzenia,Pogoda
16.15 Interwencja
16.30 Na ratunek 112
17.00 Gliniarze
18.00 Pierwsza miłość
18.50 Wydarzenia, Sport, Pogoda
19.25 Gość Wydarzeń
20.05 Ninja Warrior Polska

22.10 Punisher – film sensacyjny, USA, Niemcy, 2004, reż. Jonathan Hensleigh, wyk. Thomas Jane, John Travolta, Will Patton, Eddie Jemison
HIT - Agent specjalny Frank Castle ma oddaną, kochająca rodzinę i zamierza odejść ze służby. Przedtem jednak wykonuje ostatnią misję.
1.00 Szklana pułapka 2 – film sensacyjny, USA, 1990, reż. Renny Harlin, wyk. Bruce Willis, William Sadler, Bonnie Bedelia, William Atherton
3.40 Nasz nowy dom

TVN

5.30 Uwaga!
5.50 Ukryta prawda
6.40 Doradca smaku
6.50 Kuchenne rewolucje – program kulinarno - rozrywkowy
7.45 Dzień Dobry TVN – magazyn
11.55 Ukryta prawda
13.00 Ukryta prawda
14.05 Zapisane w gwiazdach
15.10 Ten moment
15.45 Kuchenne rewolucje – program kulinarno - rozrywkowy
16.50 Detektywi - serial
17.55 Ukryta prawda
19.00 Fakty, Sport, Pogoda
19.55 Uwaga!
20.10 Doradca smaku

20.15 Na Wspólnej – serial
20.55 Milionerzy
21.35 Ślub od pierwszego wejrzenia
22.40 Kuba Wojewódzki
23.45 Superwizjer
0.20 Pati – serial
1.25 Dowody zbrodni – serial
2.25 Co za kabaret!
3.25 Szpital – program obyczajowy
4.25 Recepta na stary dom
4.55 Jak to jest zrobione – serial

SUPER POLSAT

6.00 SuperLudzie **6.35** Plecak Olliego **7.35** Harmidom **8.30** Hell's Kitchen - Piekielna Kuchnia **10.00** Wydarzenia 24 **10.30** Nasz nowy dom **11.30** 48H. Zaginieni **12.30** Świat według Kiepskich **14.15** Hell's Kitchen - Piekielna Kuchnia **15.50** Wydarzenia **16.10** Więcej wydarzeń **16.20** Gość Wydarzeń 24 **16.55** Nasz nowy dom **17.55** Nasz nowy dom **19.00** Świat według Kiepskich **20.05** Rolnicy - Tak się żyje u nas na wsi **22.00** Króliczek - komedia, USA, 2008, reż. Fred Wolf, wyk. Anna Faris, Colin Hanks, Emma Stone, Kat Dennings **0.00** Więzienie kobiet **1.00** Polacy za granicą **2.00** Tatuśkowie

TVP SPORT

6.05 Kolarstwo torowe - MŚ, Glasgow - Dzień 3 **8.20** Kolarstwo - Tour de Pologne 2023 - Etap 2. Leszno - Karpacz **9.45** Strongman - Liga Mistrzów - Finlandia - relacja, Bułgaria **10.45** Piłka nożna - 2.liga, Polonia Bytom - ŁKS II Łódź **12.45** Jeździectwo **14.25** Kajakarstwo - MŚ Duisburg - Finały **16.20** Odliczanie do EURO **17.00** Siatkówka kobiet - Kwalifikacje olimpijskie, Polska - Kolumbia **20.00** Retro TVP Sport **22.05** Boks - Gala w Las Vegas - walka. A. Lopez - O. Valdez **23.00** Sportowy Wieczór **23.40** Siatkówka kobiet - Kwalifikacje olimpijskie, Polska - Kolumbia **1.35** Boks - Gala w Shawnee

TTV

5.00 Dobra robota **5.50** Nauka jazdy **6.20** Express **6.35** Diabelnie boskie - serial **7.00** Ukryta prawda **8.00** Szpital - program obyczajowy **10.00** Gogglebox. Przed telewizorem **11.00** Ukryta prawda **12.00** Sekrety życia **13.00** Damy i wieśniaczki. Ukraina **14.05** Królowe życia - serial **15.30** Uwaga! - program interwencyjny **15.45** Express informacje **16.05** Zakup w ciemno **17.05** Usterka **17.45** Express informacje **18.00** Sport **18.05** Dobra robota **18.40** Złomowisko PL **19.45** Express informacje **20.05** Zakup w ciemno **21.15** DeFacto **21.45** Express informacje **22.00** Kanapowczynie **23.00** Super Rolnicy

STOPKLATKA

6.45 Bulionerzy - serial **7.45** Złotopolscy - serial **8.45** Doktor Quinn - serial **9.45** Komisarz Rex - serial **11.45** Katastrofy w przestworzach **14.50** 10 w skali Richtera - film sci - fi **16.40** Tygrysy Europy - serial **18.55** Wojny magazynowe **20.00** Witamy na Hawajach - komedio-dramat **22.05** Różyczka - dramat

TV 4

11.50 Policjantki i Policjanci **12.55** Detektywi w akcji **13.55** STOP Drogówka **15.55** Policjantki i Policjanci **17.00** Pomóż mi **18.00** Łowcy skarbów **19.00** Policjantki i Policjanci **20.00** Sprawiedliwi - Wydział Kryminalny **21.00** Love Island. Wyspa miłości **22.00** Krejzi Patrol **23.00** W szczękach rekina - horror sci - fi

TV6

6.00 Detektywi w akcji **7.00** Medicopter 117 **9.05** Kobra - oddział specjalny **11.15** Więzienie **11.45** Więzienie **12.10** Miodowe lata **14.00** Policjantki i Policjanci **16.00** Hawaje 5 - 0 **17.55** Strażnik Teksasu **20.00** Agenci NCIS: Los Angeles **22.00** Sprawiedliwi - Wydział Kryminalny **0.00** Wikingowie

WTOREK, 19.09

TVN 7

4.50 Szkoła – program obyczajowy
6.45 Szpital – program obyczajowy
7.45 Ukryta prawda
10.50 Zagadki losu
11.50 Opowieści małżeńskie
12.50 Szpital – program obyczajowy
13.50 Sąd rodzinny
14.50 Sędzia Anna Maria Wesołowska
15.50 Ukryta prawda
16.55 Szpital – program obyczajowy
17.55 Opowieści małżeńskie
18.55 Ukryta prawda
20.00 Hotel Paradise
21.00 Pierwszy śnieg – film sensacyjny, Szwecja, USA, Wielka Brytania, Japonia, Chiny 2017, reż. Tomas Alfredson, wyk. Michael Fassbender, Rebecca Ferguson, Charlotte Gainsbourg, Jonas Karlsson, Michael Yates, J.K. Simmons, Val Kilmer
HIT
23.30 Wrota zaświatów – horror, Kanada 2015, reż. Uli Edel, wyk. Nicolas Cage, Sarah Wayne Callies, Veronica Ferres
1.30 Hotel Paradise
2.35 Zbrodnie z pierwszych stron gazet

TV PULS

6.00 Kobra - oddział specjalny – serial
8.00 Lombard: Życie pod zastaw
9.00 Kurierzy – serial
10.00 Zbuntowany anioł – serial
12.00 Zaklinaczka duchów – serial
14.00 Lombard: Życie pod zastaw
16.00 Kurierzy – serial
18.00 Lombard: Życie pod zastaw
20.00 Fighter – dramat biograficzny, USA 2010, reż. David O. Russell, wyk. Amy Adams, Christian Bale, Jack McGee, Mark Wahlberg, Melissa Leo
HIT
22.15 Champion – dramat sensacyjny, USA, Niemcy 2002, reż. Walter Hill, wyk. Michael Rooker, Peter Falk, Ving Rhames, Wesley Snipes
0.15 Przekręt – komedia sensacyjna, USA, Wielka Brytania 2000, reż. Guy Ritchie, wyk. Brad Pitt, Dennis Farina, Jason Statham, Toro Benicio Del, Vinnie Jones
2.20 Dzielnica strachu – serial
3.20 Lombard: Życie pod zastaw
4.20 Menu na miarę
5.00 Nash Bridges – serial

TRWAM

16.25 Przyroda w Obiektywie **16.40** Zdrowie z Bożej Apteki **16.55** Życie według świętego Jana Pawła II **17.10** Prosto o gospodarce **17.30** Zostań Żołnierzem RP **17.45** Muzyczne chwile **17.55** Powstanie Warszawskie **18.00** Anioł Pański **18.05** Informacje dnia **18.15** Rozmowy niedokończone **19.25** Święty na każdy dzień **19.30** Każdy maluch to potrafi **19.45** Modlitwa z telefonicznym udziałem dzieci **20.00** Informacje dnia **20.20** Różaniec **20.50** Myśląc Historia **21.00** Apel Jasnogórski **21.20** Informacje dnia **21.40** Polski Punkt Widzenia **22.00** Rodzina Połanieckich **23.20** Cmentarz przy Lipowej

TVP 1

7.00 Transmisja Mszy Świętej
7.30 Zrujnowani odbudowani
8.00 Wiadomości, Pogoda
8.10 Kwadrans polityczny
8.25 Informacje kulturalne
8.40 Ranczo s.III (30) – serial
9.40 Komisarz Alex (70) – serial
10.40 Ojciec Mateusz (196) – serial
11.25 Korona królów. Jagiellonowie (75) – telenowela
12.00 Wiadomości
12.10 Agrobiznes
12.35 Rok w ogrodzie Extra
12.50 Tien - szan. Niebiańskie góry Azji – film dok.
14.00 Złoty chłopak (18) – serial
15.00 Wiadomości, Pogoda
15.20 Alarm! – magazyn
15.35 Gra słów. Krzyżówka – /758/
16.05 Dziedzictwo (114) – serial
17.00 Teleexpress, Pogoda
17.20 Jaka to melodia?
17.55 Klan (4187) – telenowela
18.25 Leśniczówka (742) – serial
19.00 Jeden z dziesięciu – teleturniej
19.30 Wiadomości, Pogoda, Sport
20.15 Alarm! – magazyn
20.30 Korona królów. Jagiellonowie (76) – telenowela
21.10 Tu mówi Polska – program publicystyczny
22.20 Mistrz – dramat, reż. Maciej Barczewski, wyk. Piotr Głowacki, Jan Szydłowski, Grzegorz Małecki, Marcin Bosak, Marcin Czarnik, Marek Kasprzyk
HIT
0.05 Pisklaki – dokument
1.15 Tajemnice rodu Valentów s.III (37 – 38) – serial
3.30 wojsko - polskie.pl

TVP 2

4.55 Na sygnale (379) – serial
5.30 M jak miłość (1698) – serial
6.25 Pamiętajmy o Brunonie Schulzu – reportaż
6.55 Rodzinka.pl (237) – Giżycko w nowej szacie – serial
7.30 Pytanie na śniadanie
11.15 Zaginione - odnalezione – Skradzione ikony z Muzeum Warmii i Mazur w Olsztynie
11.25 Zaginione - odnalezione – „Opłakiwanie Chrystusa" warsztat Lucasa Cranacha starszego
11.50 Barwy szczęścia (2842) – serial
12.30 Koło fortuny – teleturniej
13.15 Akacjowa 38 (179) – serial
14.05 Va Banque (643) – teleturniej
14.35 Na sygnale (197) – serial
15.05 Krok od Nieba (18) – serial
16.00 Koło fortuny – teleturniej
16.35 Familiada – teleturniej
17.15 Zakazany owoc (306) – serial
18.00 Panorama
18.20 Va Banque (644) – teleturniej
18.45 Akacjowa 38 (183) – serial
19.35 Barwy szczęścia (2842) – serial
20.10 Barwy szczęścia (2843) – serial
20.45 Przepis dnia
20.55 Na dobre i na złe (890) – Powroty, pożegnania – serial
21.55 Na sygnale (472) – serial
22.35 Miłość i medycyna (28) – serial
23.35 Piosenka dla Mii – film obyczajowy, Niemcy, reż. Mira Thiel, wyk. Paula Kalenberg, Angela Roy, Tim Oliver Schultz
HIT
1.20 Bolivar (41) – serial
2.20 Wielka alienacja – film dok.
3.35 Echo serca s.III (39) – serial
4.25 Zakończenie dnia

POLSAT

6.00 Nowy dzień z Polsat News
8.40 Malanowski i Partnerzy
9.40 Sekrety rodziny
10.40 Dlaczego ja?
11.40 Gliniarze
12.50 Wydarzenia
13.20 Interwencja
13.40 Trudne sprawy
14.40 Dlaczego ja?
15.50 Wydarzenia, Pogoda
16.15 Interwencja
16.30 Na ratunek 112
17.00 Gliniarze
18.00 Pierwsza miłość
18.50 Wydarzenia, Sport, Pogoda
19.25 Gość Wydarzeń
20.05 The Real Housewives Żony Warszawy
21.05 Temptation Island Polska

22.10 Ciacho – komedia, Polska, 2010, reż. Patryk Vega, wyk. Tomasz Karolak, Paweł Małaszyński, Marcin Bosak, Marta Żmuda Trzebiatowska
HIT
0.50 Kocham cię, Beth Cooper – komedia, USA, 2009, reż. Chris Columbus, wyk. Hayden Panettiere, Paul Rust, Jack Carpenter, Lauren London
3.05 Nasz nowy dom
4.05 Zjedz Alaskę
4.45 Disco Gramy

TVN

5.30 Uwaga!
5.50 Ukryta prawda
6.40 Doradca smaku
6.50 Kuchenne rewolucje
7.45 Dzień Dobry TVN – magazyn
11.55 Ukryta prawda
14.05 Detektywi - serial
15.10 Ten moment
15.45 Kuchenne rewolucje
16.50 Detektywi - serial
17.55 Ukryta prawda
19.00 Fakty, Sport, Pogoda
19.55 Uwaga!
20.10 Doradca smaku
20.15 Na Wspólnej – serial
20.55 Milionerzy
21.35 Totalne remonty Szelągowskiej – program rozrywkowy

22.40 Kong: Wyspa czaszki – film przygodowy, USA, Chiny 2017, reż. Jordan Vogt - Roberts, wyk. Tom Hiddleston, Samuel L. Jackson, Brie Larson, John C. Reilly, John Goodman
HIT
1.05 Superwizjer
1.40 Dowody zbrodni – serial
2.40 Szpital – program obyczajowy
3.40 Nauka jazdy
4.15 Recepta na stary dom
4.40 Jak to jest zrobione – serial
5.05 Kto was tak urządził

SUPER POLSAT

6.00 SuperLudzie **6.35** Plecak Olliego **7.35** Harmidom **8.30** Hell's Kitchen - Piekielna Kuchnia **10.00** Wydarzenia 24 **10.30** Nasz nowy dom **11.30** 48H. Zaginieni **12.30** Świat według Kiepskich **14.15** Hell's Kitchen - Piekielna Kuchnia **15.50** Wydarzenia **16.10** Więcej wydarzeń **16.20** Gość Wydarzeń 24 **16.55** Nasz nowy dom **17.55** Nasz nowy dom **19.00** Świat według Kiepskich **20.05** Wakacje z Bałtykiem **20.35** Wakacje z Bałtykiem **21.00** Ostatni Mohikanin - film przygodowy **23.20** Siła rażenia - film sensacyjny **1.25** Kabaretowa Ekstraklasa **2.00** Tatuśkowie **4.00** Nasz nowy dom

TVP SPORT

6.05 Kolarstwo torowe - MŚ, Glasgow **8.30** Kolarstwo - Tour de Pologne 2023 - Etap 3. Wałbrzych - Duszniki Zdrój **10.05** Odliczanie do EURO **10.45** Piłka nożna - Orlen Ekstraliga kobiet, Czarni Sosnowiec - Pogoń Szczecin **12.45** Jeździectwo **14.25** Kolarstwo szosowe - ME, Drenthen **17.05** Siatkówka kobiet - Kwalifikacje olimpijskie, Polska - Tajlandia **20.00** Kolarstwo szosowe - Mistrzostwa Europy, Drenthen **22.05** Boks - Gala w Manchesterze. walka wieczoru. C. Eubank Jr. - L. Smith **23.00** Sportowy Wieczór **23.40** Siatkówka kobiet - Kwalifikacje olimpijskie, Łódź. Polska - Tajlandia

TTV

5.05 Dobra robota **5.50** Nauka jazdy **6.20** Express **6.35** Diabelnie boskie - serial **7.00** Ukryta prawda **8.00** Szpital - program obyczajowy **10.00** Gogglebox. Przed telewizorem **11.00** Ukryta prawda **12.00** Sekrety życia **13.00** Damy i wieśniaczki. Ukraina **14.05** Królowe życia - serial **15.30** Uwaga! **15.45** Express informacje **16.05** Zakup w ciemno **17.05** Usterka **17.45** Express informacje **18.00** Sport **18.05** Dobra robota **18.40** Złomowisko PL **19.45** Express informacje **20.05** Zakup w ciemno **21.15** DeFacto **21.45** Express informacje **22.00** Damy i wieśniaczki. PL **23.05** Gogglebox. Przed telewizorem

STOPKLATKA

6.45 Bulionerzy - serial **7.45** Złotopolscy - serial **8.45** Doktor Quinn - serial **9.45** Komisarz Rex - serial **11.45** Katastrofy w przestworzach **14.50** Burzliwe Seattle - film katastroficzny **16.45** Tygrysy Europy - serial **18.55** Wojny magazynowe **20.00** Opór - dramat, historyczny **22.45** Tulipan - serial

TV 4

12.55 Detektywi w akcji **13.55** STOP Drogówka **15.55** Policjantki i Policjanci **17.00** Pomóż mi **18.00** Łowcy skarbów **19.00** Policjantki i Policjanci **20.00** Sprawiedliwi - Wydział Kryminalny **21.00** Love Island. Wyspa miłości **22.00** Krejzi Patrol **23.05** Underworld 2: Ewolucja - thriller sci - fi

TV6

6.00 Detektywi w akcji **7.00** Medicopter 117 **9.05** Kobra - oddział specjalny **11.15** Więzienie **12.10** Miodowe lata **14.00** Policjantki i Policjanci **16.00** Hawaje 5 - 0 **18.00** Strażnik Teksasu **20.00** Agenci NCIS: Los Angeles **22.00** Sprawiedliwi - Wydział Kryminalny **0.00** Wikingowie

ŚRODA, 20.09

TVN 7

4.50 Szkoła – program obyczajowy
6.45 Szpital – program obyczajowy
7.45 Ukryta prawda
10.50 Zagadki losu
11.50 Opowieści małżeńskie
12.50 Szpital – program obyczajowy
13.50 Sąd rodzinny
14.50 Sędzia Anna Maria Wesołowska
15.50 Ukryta prawda
16.55 Szpital – program obyczajowy
17.55 Opowieści małżeńskie
18.55 Ukryta prawda
20.00 Hotel Paradise
21.00 Sztos II – komedia sensacyjna, Polska 2012, reż. Olaf Lubaszenko, wyk. Cezary Pazura, Borys Szyc, Bogusław Linda, Jan Nowicki, Edward Linde Lubaszenko, Bartłomiej Topa
HIT
23.15 W nowym zwierciadle: Wakacje – komedia, USA 2015, reż. John Francis Daley, Jonathan Goldstein, wyk. Ed Helms, Christina Applegate, Skyler, Chevy Chase
1.20 Hotel Paradise
2.20 Zbrodnie z pierwszych stron gazet

TV PULS

6.00 Kobra - oddział specjalny – serial
8.00 Lombard: Życie pod zastaw
9.00 Kurierzy – serial
10.00 Zbuntowany anioł – serial
12.00 Zaklinaczka duchów – serial
14.00 Lombard: Życie pod zastaw
16.00 Kurierzy – serial
17.00 Kurierzy – serial
18.00 Lombard: Życie pod zastaw
19.00 Lombard: Życie pod zastaw
20.00 Ucieczka z piekła – thriller, USA, Tajlandia 2015, reż. John Erick Dowdle, wyk. Lake Bell, Owen Wilson, Pierce Brosnan, Sterling Jerins
HIT
22.00 Plan lotu – thriller, USA 2005, reż. Robert Schwentke, wyk. Erika Christensen, Greta Scacchi, Jodie Foster, Peter Sarsgaard, Sean Bean
0.00 Miasto gniewu – thriller, USA 2004, reż. Paul Haggis, wyk. Don Cheadle, Matt Dillon, Sandra Bullock, Thandiwe Newton
2.15 Dzielnica strachu – serial
3.15 Lombard: Życie pod zastaw
4.05 Taki jest świat
5.00 Nash Bridges – serial

TRWAM

12.45 Granica **13.30** Msza święta **14.20** Muzyczne chwile **14.30** Rodzina Połanieckich **15.50** Ma się rozumieć **16.00** Informacje dnia **16.10** Na zdrowie **16.30** Generał Fieldorf "Nil" **17.00** Po stronie prawdy **17.50** Muzyczne chwile **17.55** Powstanie Warszawskie **18.00** Anioł Pański **18.05** Informacje dnia **18.15** Rozmowy niedokończone **19.25** Święty na każdy dzień **19.30** Opowieści z Księgi Cnót **20.00** Informacje dnia **20.20** Różaniec **20.50** Myśląc Ojczyzna **21.00** Apel Jasnogórski **21.20** Informacje dnia **21.40** Polski Punkt Widzenia **22.00** Przygody pana Michała **22.30** Dom Paderewskiego

eprasa.pl d5910368aa

TVP 1

7.00 Transmisja Mszy Świętej
7.30 Dobre historie - Dom z duszą - magazyn
8.00 Wiadomości, Pogoda
8.10 Kwadrans polityczny
8.25 Informacje kulturalne
8.40 Ranczo s.III (31) - serial
9.40 Komisarz Alex (71) - serial
10.40 Ojciec Mateusz (197) - serial
11.25 Korona królów. Jagiellonowie. Taka historia (25)
12.00 Wiadomości
12.10 Agrobiznes
12.35 Magazyn Rolniczy
12.55 Tasmania - wyspa dziwna i piękna - film dok.
14.00 Złoty chłopak (19) - serial
15.00 Wiadomości, Pogoda
15.20 Alarm! - magazyn
15.35 Gra słów. Krzyżówka - /759/
16.05 Dziedzictwo (115) - serial
17.00 Teleexpress, Pogoda
17.20 Jaka to melodia?
17.55 Klan (4188) - telenowela
18.25 Leśniczówka (743) - serial
19.00 Jeden z dziesięciu - teleturniej
19.30 Wiadomości, Pogoda, Sport
20.15 Alarm! - magazyn
20.35 Ojciec Mateusz (381) - serial
21.30 Sprawa dla reportera
22.30 Magazyn śledczy
23.10 Ocaleni - reality show
0.15 Tanie Dranie - Moroz i Kłopotowski komentują świat
0.55 Resortowe Dzieci
1.35 Archiwista 2 s.II (2) - Miasto miłości - serial
2.30 Tajemnice rodu Valentów s.III (39) - serial
3.35 Ocaleni - reality show
4.30 Magazyn śledczy

TVP 2

4.45 Na sygnale (380) - serial
5.20 M jak miłość (1699) - serial
6.20 Natura bez granic (7) - dok.
6.55 Rodzinka.pl (238) - serial
7.30 Pytanie na śniadanie
11.15 Wspólny dom - magazyn
11.50 Barwy szczęścia (2843) - serial
12.30 Koło fortuny - teleturniej
13.15 Akacjowa 38 (180) - serial
14.05 Va Banque (644) - teleturniej
14.35 Na sygnale (198) - serial
15.05 Krok od Nieba (19) - serial
16.00 Koło fortuny - teleturniej
16.35 Familiada - teleturniej
17.15 Zakazany owoc (307) - serial
18.00 Panorama
18.20 Va Banque (645) - teleturniej
18.45 Akacjowa 38 (184) - serial
19.35 Barwy szczęścia (2843) - serial
20.10 Barwy szczęścia (2844) - serial
20.50 Postaw na milion - teleturniej
21.45 Polskie Biesiady
23.15 Sezon na zabijanie - film akcji, Belgia, USA, reż. Mark Steven Johnson, wyk. Robert de Niro, John Travolta (HIT)
0.55 Bolivar (42) - serial
1.55 Pewnego razu w Ogródkach Działkowych - film fabularny, reż. Rafał Bryll, Rafał Bryll, wyk. Mirosław Zbrojewicz, Mirosław Zbrojewicz, Jan Cięciara, Kamila Boruta, Konrad Marszałek, Ewa Tucholska, Marek Węglarski, Wojciech Duryasz, Michał Breitenwald, Paweł Ciołkosz
3.25 Madame - komediodramat, Francja, reż. Amanda Sthers, wyk. Toni Colette, Hervey Keitel
4.50 Zakończenie dnia

CZWARTEK, 21.09

TVN 7

4.50 Szkoła - program obyczajowy
6.45 Szpital - program obyczajowy
7.45 Ukryta prawda
10.50 Zapisane w gwiazdach
11.50 Opowieści małżeńskie
12.50 Szpital - program obyczajowy
13.50 Sąd rodzinny
14.50 Sędzia Anna Maria Wesołowska
15.50 Ukryta prawda
16.55 Szpital - program obyczajowy
17.55 Opowieści małżeńskie
18.55 Ukryta prawda
20.00 Hotel Paradise
21.00 Laski na gigancie - komedia, USA, Kanada 2017, reż. Malcolm D. Lee, wyk. Queen Latifah, Jada Pinkett Smith, Regina Hall, Tiffany Haddish, Larenz Tate (HIT)
23.30 Disco Polo - komedia, Polska 2015, reż. Maciej Bochniak, wyk. Dawid Ogrodnik, Piotr Głowacki, Tomasz Kot, Joanna Kulig, Aleksandra Hamkalo
1.50 Hotel Paradise
2.50 Nagi Instynkt Przetrwania. Elita
3.50 Druga strona medalu
4.20 Druga strona medalu

TV PULS

6.00 Kobra - oddział specjalny - serial
8.00 Lombard: Życie pod zastaw
9.00 Kurierzy - serial
10.00 Zbuntowany anioł - serial
12.00 Zaklinaczka duchów - serial
14.00 Lombard: Życie pod zastaw
16.00 Kurierzy - serial
18.00 Lombard: Życie pod zastaw
20.00 Taxi 2 - komedia sensacyjna, Francja 2000, reż. Gérard Krawczyk, wyk. Bernard Farcy, Frédéric Diefenthal, Marion Cotillard, Samy Naceri (HIT)
21.50 Zakonnica w przebraniu 2 - komedia, USA 1993, reż. Bill Duke, wyk. Barnard Hughes, Kathy Najimy, Mary Wickes, Michael Jeter, Whoopi Goldberg
0.00 Zemsta frajerów: następne pokolenie - komedia, USA 1992, reż. Roland Mesa, wyk. Curtis Armstrong, Julia Montgomery, Robert Carradine, Ted McGinley
1.55 Dzielnica strachu - serial
2.55 Lombard: Życie pod zastaw
4.00 Taki jest świat

POLSAT

6.00 Nowy dzień z Polsat News
8.40 Malanowski i Partnerzy
9.40 Sekrety rodziny
10.40 Dlaczego ja?
11.40 Gliniarze
12.50 Wydarzenia
13.20 Interwencja
13.40 Trudne sprawy
14.40 Dlaczego ja?
15.50 Wydarzenia, Pogoda
16.15 Interwencja
16.30 Na ratunek 112
17.00 Gliniarze
18.00 Pierwsza miłość
18.50 Wydarzenia, Sport, Pogoda
19.25 Gość Wydarzeń
20.05 Nasz nowy dom
21.10 Przyjaciółki

22.10 Miłość w Seattle - melodramat, USA, Kanada, Wielka Brytania, 2009, reż. Brandon Camp, wyk. Aaron Eckhart, Jennifer Aniston, Dan Fogler, Sasha Alexander - Burke, po tragicznej śmierci żony, postanawia napisać książkę o radzeniu sobie ze stratą bliskiej osoby. (HIT)
0.45 Gra o wszystko - dramat biograficzny, Chiny, Kanada, USA, 2017, reż. Aaron Sorkin, wyk. Jessica Chastain, Idris Elba, Kevin Costner, Michael Cera

TVN

5.30 Uwaga!
5.50 Ukryta prawda
6.40 Doradca smaku
6.50 Kuchenne rewolucje
7.45 Dzień Dobry TVN
11.55 Ukryta prawda
13.00 Ukryta prawda
14.05 Detektywi - serial
15.10 Ten moment
15.45 Kuchenne rewolucje
16.50 Zapisane w gwiazdach
17.55 Ukryta prawda
19.00 Fakty, Sport, Pogoda
19.55 Uwaga!
20.10 Doradca smaku
20.15 Na Wspólnej - serial
20.55 Milionerzy
21.35 Kuchenne rewolucje

22.40 Nowe oblicze Greya - film obyczajowy, USA 2018, reż. James Foley, wyk. Dakota Johnson, Jamie Dornan, Eric Johnson, Eloise Mumford, Jennifer Ehle, Marcia Gay Harden (HIT)
0.50 Kac Vegas III - komedia, USA 2013, reż. Todd Phillips, wyk. Bradley Cooper, Ed Helms, Zach Galifianakis, Justin Bartha, Ken Jeong, John Goodman, Melissa McCarthy, Heather Graham
3.00 Szpital - program obyczajowy
3.55 Nauka jazdy

TRWAM

15.50 Ma się rozumieć **16.00** Informacje dnia **16.10** Z wędką nad wodę **16.35** Regał **17.05** Akademia pro - life **17.15** Muzyczne chwile **17.30** Odpowiedzialni za Kościół **17.55** Powstanie Warszawskie **18.00** Anioł Pański **18.05** Informacje dnia **18.15** Rozmowy niedokończone **19.25** Święty na każdy dzień **19.30** Przyjaciele i bohaterowie **20.00** Informacje dnia **20.20** Różaniec **20.50** Myśląc Historia **21.00** Apel Jasnogórski **21.20** Informacje dnia **21.40** Polski Punkt Widzenia **22.00** Przygody pana Michała **22.30** "Zostaliśmy z Bogiem, Panie Pułkowniku" **23.00** Lisieux, dom małej Tereski

SUPER POLSAT

6.00 SuperLudzie **6.35** Plecak Olliego **7.35** Harmidom **8.30** Hell's Kitchen - Piekielna Kuchnia **10.00** Wydarzenia 24 **10.30** Nasz nowy dom **11.30** 48H. Zaginieni **12.30** Świat według Kiepskich **14.15** Hell's Kitchen - Piekielna Kuchnia **15.50** Wydarzenia **16.10** Więcej wydarzeń **16.20** Gość Wydarzeń 24 **16.55** Nasz nowy dom **17.55** Nasz nowy dom **19.00** Świat według Kiepskich **20.00** Polacy za granicą **21.00** S.W.A.T. Jednostka specjalna - film sensacyjny **23.25** Plan ucieczki 3 - film sensacyjny **1.35** Kabaretowa Ekstraklasa **2.00** Tatuśkowie **4.00** Nasz nowy dom **5.00** Na ratunek 112

TVP SPORT

6.10 Kolarstwo torowe - MŚ, Glasgow - Dzień 6 **8.30** Kolarstwo - Tour de Pologne 2023 - Etap 4. Strzelin - Opole **10.05** Pełnosprawni **10.35** Retro TVP SPORT **12.40** Igrzyska Europejskie Kraków - Małopolska 2023 - Kajakarstwo **14.25** Strongman - Liga Mistrzów - Serbia **15.25** Kolarstwo szosowe - ME, Drenthen **17.25** Niezwykłe historie Biało - Czerwonych - Eugeniusz Lokajski **17.50** Żużel - Indywidualne ME SEC, Bydgoszcz **19.55** Kolarstwo szosowe - ME, Drenthen **21.30** Sportowy Wieczór **22.10** RING TVP SPORT - magazyn **23.10** Boks - Gala w Glendale **1.25** Boks - Gala boksu Sydney

TTV

5.00 Dobra robota **5.50** Nauka jazdy **6.20** Express **6.35** Diabelnie boskie - serial **7.00** Ukryta prawda **8.00** Szpital - program obyczajowy **10.00** Gogglebox. Przed telewizorem **11.00** Ukryta prawda **12.00** Sekrety życia **13.00** Damy i wieśniaczki. Ukraina **14.05** Królowe życia - serial **14.45** Królowe życia - serial **15.30** Uwaga! **15.45** Express informacje **16.05** Zakup w ciemno **17.05** Usterka **17.45** Express informacje **18.00** Sport **18.05** Dobra robota **18.40** Złomowisko PL **19.45** Express informacje **20.05** Zakup w ciemno **21.15** DeFacto **21.45** Express informacje **22.00** Nic do zgłoszenia **23.05** Kanapowczynie

STOPKLATKA

6.50 Bulionerzy - serial **7.50** Złotopolscy - serial **8.50** Doktor Quinn - serial **9.50** Komisarz Rex - serial **11.50** Katastrofy w przestworzach **15.00** Strefa zimna - film sci - fi **16.55** Tygrysy Europy - serial **18.55** Wojny magazynowe **20.00** K - 19 - dramat historyczny **22.45** Skazany na bluesa - dramat biograficzny

TV 4

11.50 Policjantki i Policjanci **12.55** Detektywi w akcji **13.55** STOP Drogówka **15.55** Policjantki i Policjanci **17.00** Pomóż mi **18.00** Łowcy skarbów **19.00** Policjantki i Policjanci **20.00** Sprawiedliwi - Wydział Kryminalny **21.00** Love Island. Wyspa miłości **22.00** Krejzi Patrol **23.05** Czas surferów - komedia sensacyjna

TV6

7.00 Medicopter 117 **9.05** Kobra - oddział specjalny **11.15** Więzienie **12.10** Miodowe lata **14.00** Policjantki i Policjanci **16.00** Hawaje 5 - 0 **17.00** Magnum: Detektyw z Hawajów **17.55** Strażnik Teksasu **20.00** Agenci NCIS: Los Angeles **22.00** Sprawiedliwi - Wydział Kryminalny **0.00** Wikingowie

TVP 1

7.00 Transmisja Mszy Świętej
7.30 Agape Blisko Ciebie
8.00 Wiadomości, Pogoda
8.10 Kwadrans polityczny
8.25 Informacje kulturalne
8.40 Ranczo (32) - serial
9.40 Komisarz Alex (72) - serial
10.40 Ojciec Mateusz (198) - serial
11.25 Kuchnia Jagiellonów (4)
12.00 Wiadomości
12.10 Agrobiznes
12.35 Magazyn Rolniczy
12.50 Estremadura - przyrodniczy raj w Europie - film dok.
14.00 Złoty chłopak (20) - serial
15.00 Wiadomości, Pogoda
15.20 Alarm! - magazyn
15.35 Gra słów. Krzyżówka - /760/
16.05 Dziedzictwo (116) - serial
17.00 Teleexpress, Pogoda
17.20 Jaka to melodia?
17.55 Klan (4189) - telenowela
18.25 Leśniczówka (744) - serial
19.00 Jeden z dziesięciu - teleturniej
19.30 Wiadomości, Pogoda, Sport
20.15 Alarm! - magazyn
20.35 Archiwista 2 s.II (3) - Niebezpieczna kasa - serial
21.35 Nie ma mocnych - komedia, reż. Sylwester Chęciński, wyk. Wacław Kowalski, Władysław Hańcza, Anna Dymna, Andrzej Wasilewski, Maria Zbyszewska, Halina Buyno - Łoza (HIT)
23.20 Dewajtis (1) - serial
0.15 Katyń. Ostatni świadek - dramat, Wielka Brytania, Polska, reż. Piotr Szkopiak
2.00 Mistrz - dramat, reż. Maciej Barczewski
3.40 Przystań (9) - serial

TVP 2

4.55 Na sygnale (381) - serial
5.30 M jak miłość (1700) - serial
6.20 Anna Dymna - spotkajmy się - Dominik Breksa
6.55 Rodzinka.pl (239) - serial
7.30 Pytanie na śniadanie
11.15 Nie taka prosta historia - CK dezerterzy - magazyn
11.45 Nabożeństwo z Trzynastego Zgromadzenia Ogólnego Światowej Federacji Luterańskiej
13.15 Akacjowa 38 (181) - serial
14.05 Va Banque (645) - teleturniej
14.35 Na sygnale (199) - - serial
15.05 Krok od Nieba (20) - serial
16.00 Koło fortuny - teleturniej
16.35 Familiada - teleturniej
17.15 Zakazany owoc (308) - serial
18.00 Panorama
18.20 Va Banque (646) - teleturniej
18.45 Akacjowa 38 (185) - serial
19.35 Barwy szczęścia (2844) - serial
20.10 Barwy szczęścia (2845) - serial
20.50 Polskie Biesiady
22.10 Rytmy Dwójki
23.30 Zakochani w Rzymie - komedia romantyczna, USA, Włochy, reż. Woody Allen, wyk. Woody Allen, Alec Baldwin, Roberto Begnini, Penelope Cruz, Ellen Page (HIT)
1.35 Non - stop - film akcji, Kanada, Francja, USA, reż. Jaume Collet - Serra, wyk. Julianne Moore, Michelle Dockery, Liam Neeson, Scoot Mcnairy, Nate Parker
3.30 Rodzinka.pl - serial
4.00 Rodzinka.pl - serial
4.30 Zakończenie dnia

POLSAT

6.00 Nowy dzień z Polsat News
8.40 Malanowski i Partnerzy
9.40 Sekrety rodziny
10.40 Dlaczego ja?
11.40 Gliniarze
12.50 Wydarzenia
13.20 Interwencja
13.40 Trudne sprawy
14.40 Dlaczego ja?
15.50 Wydarzenia, Pogoda
16.15 Interwencja
16.30 Na ratunek 112
17.00 Gliniarze
18.00 Pierwsza miłość
18.50 Wydarzenia, Sport, Pogoda
19.25 Gość Wydarzeń
20.05 Twoja Twarz Brzmi Znajomo

22.10 47 roninów - film fantasy, USA, Wielka Brytania, Japonia, 2013, reż. Carl Rinsch, wyk. Keanu Reeves, Hiroyuki Sanada, Ko Shibasaki, Tadanobu Asano - Grupa samurajów przez rok planowała zemstę za śmierć swojego pana na urzędniku sądowym. Winni morderstwa, zgodnie z kodeksem bushido, popełnili grupowe seppuku. (HIT)
0.55 Escape Room - horror, 2019, reż. Adam Robitel, wyk. Taylor Russell, Logan Miller, Deborah Ann Woll, Tyler Labine

TVN

5.30 Uwaga!
5.50 Ukryta prawda
6.40 Doradca smaku
6.50 Kuchenne rewolucje
7.45 Dzień Dobry TVN - magazyn
11.55 Ukryta prawda
13.00 Ukryta prawda
14.05 Detektywi - serial
15.10 Ten moment
15.45 Kuchenne rewolucje
16.50 Zapisane w gwiazdach
17.55 Ukryta prawda
19.00 Fakty, Sport, Pogoda
19.50 Uwaga!
20.00 Godzilla vs. Kong - film sci - fi, USA 2021, reż. Adam Wingard, wyk. Alexander Skarsgard, Millie Bobby Brown, Rebecca Hall, Brian Tyree Henry

22.35 Sala samobójców. Hejter - dramat obyczajowy, Polska 2020, reż. Jan Komasa, wyk. Maciej Musiałowski, Agata Kulesza, Danuta Stenka, Vanessa Aleksander, Maciej Stuhr (HIT)
1.15 Kuba Wojewódzki
2.20 Śmierć Diany: dwa śledztwa
3.20 Dowody zbrodni - serial
4.20 Nauka jazdy
4.50 Recepta na stary dom
5.15 Jak to jest zrobione - serial

PIĄTEK, 22.09

TVN 7

4.50 Szkoła - program obyczajowy
6.45 Szpital - program obyczajowy
7.45 Ukryta prawda
10.50 Zapisane w gwiazdach
11.50 Opowieści małżeńskie
12.50 Szpital - program obyczajowy
13.50 Sąd rodzinny
14.50 Sędzia Anna Maria Wesołowska
15.50 Ukryta prawda
16.55 Szpital - program obyczajowy
17.55 Mamma mia!
18.55 Ukryta prawda
20.00 Hotel Paradise
21.00 Seks w wielkim mieście - komediodramat, USA 2008, reż. Michael Patrick King, wyk. Sarah Jessica Parker, Kim Cattrall, Kristin Davis, Cynthia Nixon, Chris Noth (HIT)
0.05 Wymazać siebie - film obyczajowy, Australia, USA 2018, reż. Joel Edgerton, wyk. Lucas Hedges, Nicole Kidman, Russell Crowe, Joel Edgerton, Flea
2.25 Hotel Paradise
3.25 Zbrodnie z pierwszych stron gazet
4.20 Druga strona medalu

TV PULS

6.00 Kobra - oddział specjalny - serial
8.00 Lombard: Życie pod zastaw
9.00 Kurierzy - serial
10.00 Zbuntowany anioł - serial
12.00 Zaklinaczka duchów - serial
14.00 Lombard: Życie pod zastaw
16.00 Kurierzy - serial
17.00 Kurierzy - serial
18.00 Lombard: Życie pod zastaw
19.00 Lombard: Życie pod zastaw
20.00 Czas porachunków - film akcji, USA 2022
22.10 Infiltrator - film sensacyjny, USA 2013, reż. Ric Roman Waugh, wyk. Benjamin Bratt, Dwayne Johnson, Jon Bernthal, Susan Sarandon (HIT)
0.20 Plan lotu - thriller, USA 2005, reż. Robert Schwentke, wyk. Erika Christensen, Greta Scacchi, Jodie Foster, Peter Sarsgaard, Sean Bean
2.20 Menu na miarę
3.15 Menu na miarę
3.55 Menu na miarę
4.35 Z archiwum policji
5.00 Dyżur
5.30 Dyżur

TRWAM

15.50 Ma się rozumieć **16.00** Informacje dnia **16.15** Podróż Apostolska Papieża Franciszka do Marsylii **16.45** Siostry na posterunku **17.15** Podróż Apostolska Papieża Franciszka do Marsylii **17.45** Muzyczne chwile **17.55** Powstanie Warszawskie **18.00** Podróż Apostolska Papieża Franciszka do Marsylii **18.40** Muzyczne chwile **19.00** Warto zauważyć... **19.30** Brat Franciszek **20.00** Informacje dnia **20.20** Różaniec **20.50** Myśląc Historia **21.00** Apel Jasnogórski **21.20** Informacje dnia **21.40** Polski Punkt Widzenia **22.00** Lalka **23.20** Przegląd Katolickiego Tygodnika "Niedziela" **23.25** Regał my Sakrament

SUPER POLSAT

6.00 SuperLudzie **6.35** Plecak Olliego **7.35** Harmidom **8.30** Hell's Kitchen - Piekielna Kuchnia **10.00** Wydarzenia 24 **10.30** Nasz nowy dom **11.30** 48H. Zaginieni **12.30** Świat według Kiepskich **13.45** Z klimatem i z pasją **14.15** Hell's Kitchen - Piekielna Kuchnia **15.50** Wydarzenia **16.10** Więcej wydarzeń **16.20** Gość Wydarzeń 24 **16.55** Nasz nowy dom **17.55** Nasz nowy dom **19.00** Świat według Kiepskich **20.00** Gala Babilon MMA 38/Chełm **0.00** Agenci - film sensacyjny **2.15** Kabaretowa Ekstraklasa **2.30** Backdoor - wyjście awaryjne **3.00** Tatuśkowie **4.00** Nasz nowy dom **5.00** Na ratunek 112

TVP SPORT

6.05 Kolarstwo torowe - MŚ, Glasgow **8.30** Kolarstwo - Tour de Pologne 2023 - Etap 5. Pszczyna - Bielsko - Biała **10.05** Piłka nożna - AMP Futbol Cup, Warszawa. Polska - Anglia **11.40** Boks - Megafights Gala Bokserska. Amir Khan vs. Danny Garcia, USA **13.30** RING TVP SPORT **14.30** Kajakarstwo górskie - MŚ, Lee Valley **16.00** Międzynarodowy Puchar Polski Strongman Nowy Tomyśl **17.00** Siatkówka kobiet - Kwalifikacje olimpijskie, Łódź. Polska - Niemcy **20.00** Żużel - Indywidualne Mistrzostwa Europy SEC, Pardubice **23.00** Sportowy Wieczór **23.40** Kajakarstwo górskie - MŚ, Lee Valley

TTV

6.40 10 wizyt Michela Morana **7.00** Ukryta prawda **8.00** Szpital - program obyczajowy **10.00** Gogglebox. Przed telewizorem **11.00** Ukryta prawda **12.00** Sekrety życia **13.00** Damy i wieśniaczki. Ukraina **14.05** Królowe życia - serial **15.30** Uwaga! **15.45** Express informacje **16.05** Zakup w ciemno **17.05** Usterka **17.45** Express informacje **18.05** Sport **18.10** Diabelnie boskie **18.40** Kanapowczynie **19.45** Express informacje **20.05** Rzeczy, których nie nauczył mnie ojciec **20.35** Gogglebox. Przed telewizorem **21.45** Express informacje **22.05** Diabelnie boskie **22.30** Diabelnie boskie **23.00** Damy i wieśniaczki. PL

STOPKLATKA

8.30 Lady Driver - film obyczajowy **10.45** Wałęsa. Człowiek z nadziei - dramat biograficzny **13.30** Jobs - dramat biograficzny **15.55** Poirot: Słonie mają dobrą pamięć - film kryminalny **17.50** Wielcy ludzie wielkich wojen - serial **20.00** Nawiedzony - horror **22.25** Sen - horror **23.55** Po śladach mordercy - thriller

TV 4

10.50 Kochane pieniądze **11.50** Policjantki i Policjanci **12.55** Detektywi w akcji **13.55** STOP Drogówka **15.55** Policjantki i Policjanci **17.00** Pomóż mi **18.00** Łowcy Skarbów **19.00** Policjantki i Policjanci **20.00** Gwiazdy Kabaretu **21.00** Love Island. Wyspa miłości **22.05** Sprawiedliwi - Wydział Kryminalny

TV6

6.00 Detektywi w akcji **7.00** Medicopter 117 **9.05** Kobra - oddział specjalny **11.15** Więzienie **12.10** Miodowe lata **14.00** Policjantki i Policjanci **16.00** Magnum: Detektyw z Hawajów **18.00** Strażnik Teksasu **20.00** Kryminalne zagadki Miami **23.00** Desperacka misja - film wojenny, Francja, 2009

eprasa.pl d5910368aa

TVP 1

7.00 Transmisja Mszy Świętej
7.40 Rok w ogrodzie
8.05 Rok w ogrodzie Extra
8.20 wojsko - polskie.pl
8.45 Pełnosprawni - magazyn
9.20 Komisarz Alex (73) - serial
10.15 Ojciec Mateusz (199) - serial
11.15 Wiesz czy nie wiesz? s.I - /4/ - teleturniej
12.15 Kiedy nadejdzie wrzesień - komedia romantyczna, USA, reż. Robert Mulligan, wyk. Rock Hudson, Gina Lollobrigida, Sandra Dee, Bobby Darin
14.10 Z pamięci - Kabaret Starszych Panów
14.25 Okrasa łamie przepisy
14.55 Ogniem i mieczem (4) - serial
15.55 Rolnik szuka żony seria 10 - /1/ - reality show
17.00 Teleexpress, Pogoda
17.35 Ojciec Mateusz (381) - serial
18.25 Kulisy serialu
18.40 Jaka to melodia?
19.30 Wiadomości, Pogoda, Sport
20.15 Alarm! - magazyn
20.35 Komisarz Alex (243) - serial
21.30 Orlęta. Grodno '39 - dramat historyczny, reż. Krzysztof Łukaszewicz, wyk. Feliks Matecki, Jowita Budnik, Filip Gurłacz, Bartłomiej Topa, Wit Czernecki, Almira Nawrot
23.25 Godzina prawdy - film fabularny, USA, reż. Peter Facinelli, wyk. Anne Heche, Aleksei Archer, Lucas Bentley
1.30 Cena prawdy - dramat, USA, reż. Rod Lurie, wyk. Kate Beckinsale, Vera Farmiga, Matt Dillon, Alan Alda

TVP 2

4.55 Barwy szczęścia (2841 - 2843) - serial
6.35 M jak miłość (1741) - serial
7.30 Pytanie na śniadanie
11.55 Zrujnowani odbudowani
12.30 Polskie Biesiady
14.00 Familiada - teleturniej
14.35 Koło fortuny - teleturniej
15.15 Szansa na sukces - Eurowizja Junior 2023
16.20 Na dobre i na złe (890) - serial
17.15 Wędrowiec Polski - Co ludzi pcha do wielkich czynów? Świętokrzyskie porządki
17.45 Słowo na niedzielę
18.00 Panorama
18.20 Va Banque (647) - teleturniej
18.45 Akacjowa 38 (186) - serial
19.35 Informacje kulturalne
20.00 The Voice of Poland s. XIV - Przesłuchania w ciemno
21.10 The Voice of Poland s. XIV - Przesłuchania w ciemno
22.30 Jak dogonić szczęście - komedia, Kanada, Niemcy, reż. Peter Chelsom, wyk. Simon Pegg, Rosamund Pike, Jean Reno, Tracy - Ann Oberman
0.40 Sezon na zabijanie - film akcji, Belgia, USA, reż. Mark Steven Johnson, wyk. Robert de Niro, John Travolta
2.25 Zakochani w Rzymie - komedia romantyczna, USA, Włochy, reż. Woody Allen, wyk. Woody Allen, Alec Baldwin, Roberto Begnini, Penelope Cruz, Ellen Page
4.25 Rodzinka.pl - serial
5.00 Zakończenie dnia

SOBOTA, 23.09

TVN 7

5.00 Szkoła - program obyczajowy
6.05 Wiza na miłość
7.00 Wyluzuj, Scooby Doo! - serial
7.30 Scooby - Doo II: Potwory na gigancie - film przygodowy
9.35 Ten moment
10.10 Ukryta prawda
15.10 Madagaskar - komedia, USA 2005, reż. Eric Darnell
16.55 Człowiek ze stali - film przygodowy, USA, Kanada
20.00 Harry Potter i Czara Ognia - film przygodowy, USA, Wielka Brytania 2005, reż. Mike Newell, wyk. Daniel Radcliffe, Emma Watson, Rupert Grint, Brendan Gleeson, Michael Gambon
23.20 Podzielony - film sensacyjny, USA, Japonia 2016, reż. M. Night Shyamalan, wyk. James McAvoy, Anya Taylor - Joy, Betty Buckley, Haley Lu Richardson, Jessica Sula
1.45 Wrota zaświatów - horror, Kanada 2015, reż. Uli Edel, wyk. Nicolas Cage, Sarah Wayne Callies, Veronica Ferres
3.40 NASA - archiwum tajemnic

TV PULS

6.00 Taki jest świat
7.00 Kobra - oddział specjalny - serial
10.00 Lombard: Życie pod zastaw
12.00 Lombard: Życie pod zastaw
14.00 Lombard: Życie pod zastaw
16.00 Lombard: Życie pod zastaw
18.00 Lombard: Życie pod zastaw
20.00 Niezniszczalni 3 - film sensacyjny, USA, Niemcy, Bułgaria 2014, reż. Patrick Hughes, wyk. Antonio Banderas, Arnold Schwarzenegger, Dolph Lundgren, Harrison Ford, Jason Statham, Mel Gibson, Sylvester Stallone, Wesley Snipes
22.35 Twierdza - thriller, USA 1996, reż. Michael Bay, wyk. Sean Connery, Nicolas Cage, Ed Harris, William Forsythe
1.30 Zemsta frajerów: następne pokolenie - komedia, USA 1992, reż. Roland Mesa, wyk. Curtis Armstrong, Julia Montgomery, Robert Carradine, Ted McGinley
3.30 Taki jest świat
4.25 Z archiwum policji
4.45 Menu na miarę

POLSAT

6.00 Nowy dzień z Polsat News
8.25 Małolaty u taty - komedia
10.10 Ewa gotuje
10.40 Nasz nowy dom
11.40 Bogaty Dom - Biedny Dom
12.40 Para do Gara. - Ona mówi, on gotuje
13.40 Polacy za granicą
14.40 Rolnicy. Podlasie
15.45 Więzienie
17.45 Chłopaki do wzięcia
18.50 Wydarzenia, Sport, Pogoda
19.15 Prezydenci i Premierzy

20.00 Aladyn - film fantasy, Wielka Brytania, USA, Australia, 2019, reż. Guy Ritchie, wyk. Marwan Kenzari, Naomi Scott, Mena Massoud, Navid Negahban
22.50 Moja dziewczyna wychodzi za mąż - komedia romantyczna, USA, Wielka Brytania, 2008, reż. Paul Weiland, wyk. Patrick Dempsey, Michelle Monaghan, Kevin McKidd, Sydney Pollack
1.20 Misjonarz - film sensacyjny, USA, 2007, reż. Dolph Lundgren, wyk. Dolph Lundgren, Kateri Walker, Chelsea Ricketts, Matthew Tompkins
3.35 Świat według Kiepskich
4.45 Disco Gramy

TVN

5.40 Uwaga!
6.00 New Looney Tunes I - anim.
6.50 Kuchenne rewolucje - program kulinarno - rozrywkowy
7.45 Dzień Dobry TVN - magazyn
11.30 Na Wspólnej Omnibus - serial
13.25 MasterChef
15.05 Ślub od pierwszego wejrzenia
16.10 Totalne remonty Szelągowskiej - program rozrywkowy
17.15 Kobieta na krańcu świata
17.50 Doradca smaku
17.55 Kuchenne rewolucje - program kulinarno - rozrywkowy
19.00 Fakty, Sport, Pogoda
19.45 Uwaga!
20.00 Top Model

21.35 Lejdis - komedia, Polska 2008, reż. Tomasz Konecki, wyk. Iza Kuna, Edyta Olszówka, Magdalena Różczka, Anna Dereszowska, Robert Więckiewicz, Piotr Adamczyk, Borys Szyc, Tomasz Kot, Tomasz Karolak, Rafał Królikowski, Danuta Stenka, Krzysztof Globisz
0.20 Nowe oblicze Greya - film obyczajowy, USA 2018, reż. James Foley, wyk. Dakota Johnson, Jamie Dornan, Eric Johnson, Eloise Mumford, Jennifer Ehle, Marcia Gay Harden
2.40 Co za kabaret!

TRWAM

17.00 Z Parlamentu Europejskiego **17.30** Nowa Ewangelizacja **17.55** Powstanie Warszawskie **18.00** Anioł Pański **18.05** Informacje dnia **18.15** Rozmowy niedokończone **19.25** Święty na każdy dzień **19.30** Manna z Nieba **19.45** Modlitwa z telefonicznym udziałem dzieci **20.00** Informacje dnia **20.20** Różaniec **20.50** Myśląc Historia **21.00** Apel Jasnogórski **21.20** Informacje dnia **21.40** Polski Punkt Widzenia **22.00** Polskie dziedzictwo **22.30** Polonia **23.00** Odpowiedzialni za Kościół **23.30** Tam, gdzie Bóg płacze **4.20** Polski Punkt Widzenia **4.40** Odpowiedzialni za Kościół **5.05** Karol de Foucauld

SUPER POLSAT

6.00 SuperLudzie **7.05** Koralowy obóz **8.05** Harmidom **10.05** #JesteśmyDlaDzieci **10.30** Polacy za granicą **11.30** Świat według Kiepskich **15.20** Sezon na misia - film anim. **17.00** Spider - Man Uniwersum - film anim. **19.30** Świat według Kiepskich **20.00** Bank - dramat sensacyjny, USA, 2009, reż. Tom Tykwer, wyk. Clive Owen, Naomi Watts, Armin Mueller - Stahl, Ulrich Thomsen **22.25** S.W.A.T. Jednostka Specjalna - film sensacyjny, USA, 2003, reż. Clark Johnson, wyk. Samuel L. Jackson, Colin Farrell, Michelle Rodriguez **1.00** Gramy dla Śląska **3.30** Kabaretowa Ekstraklasa **4.00** Nasz nowy dom

TVP SPORT

6.40 Kolarstwo - Tour de Pologne 2023 - Etap 6.. Katowice - Katowice **8.15** Strongman - Liga Mistrzów - Serbia **9.15** Siatkówka kobiet - Polska - Niemcy **11.20** Żużel - Indywidualne ME SEC, Pardubice **13.25** Kolarstwo szosowe - ME Drenthen, Holandia - wyścig elity kobiet **14.30** Kajakarstwo górskie - MŚ, Lee Valley, Anglia - kajaki finały **15.50** Kolarstwo szosowe - ME, Drenthen, Holandia - wyścig elity kobiet **17.00** Siatkówka kobiet - Polska - USA **20.00** Boks - Gala PZB - Memoriał Leszka Drogosza, Kielce **23.00** Sportowy Wieczór **23.40** Kolarstwo szosowe - ME Drenthen, Holandia

TTV

4.50 Made in Maroko - serial **5.35** Paloma - serial **6.35** Express **6.55** Usterka **7.30** DeFacto **8.25** Gogglebox. Przed telewizorem **9.25** 10 wizyt Michela Morana **9.45** Express **10.05** Zakup w ciemno **12.05** Dobra robota **12.40** Kanapowczynie **13.40** Damy i wieśniaczki. PL **14.40** Super Rolnicy **15.45** Express **16.05** Gogglebox. Przed telewizorem **17.10** Rzeczy, których nie nauczył mnie ojciec **17.45** Express **18.05** Usterka **18.40** Nic do zgłoszenia **19.45** Express **20.00** Nic do zgłoszenia **21.00** Zakup w ciemno **22.00** Super Rolnicy **23.00** Gogglebox. Przed telewizorem

STOPKLATKA

8.00 Komisarz Rex - serial **10.00** Hudson i Rex - serial **11.50** Stawka większa niż życie - serial **14.05** Rozmowy kontrolowane - komedia **16.05** Witamy na Hawajach - komediodramat **18.25** Starsza pani musi zniknąć - komedia **20.00** Głośne hity: Sztos 2 - komedia sensacyjna **22.10** Świadek - thriller

TV 4

6.00 Galileo **11.00** Bezsenność w Seattle - komedia romantyczna **13.10** Walentynki na całe życie - komedia romantyczna **15.00** STOP Drogówka **17.00** Policjantki i Policjanci **20.00** Para do Gara. Ona mówi, on gotuje **21.00** Doda. Dream Show **22.05** Sprawiedliwi - Wydział Kryminalny

TV6

6.00 Detektywi w akcji **7.00** Nowe Sekrety sąsiadów **7.35** Jeźdźcy smoków: Załoga ratunkowa **9.35** Akademia sztuk walki - film przygodowy **11.45** Prada albo nic - komedia romantyczna **14.00** Magnum: Detektyw z Hawajów **16.00** Columbo **20.00** Agenci NCIS: Los Angeles **23.00** Przepowiednia - thriller

TVP 1

7.00 Transmisja Mszy Świętej
8.00 Tydzień
8.30 Zakochaj się w Polsce
9.00 Życie lasu. Grzyby - film dok.
9.50 Marmaduke - pies na fali - komedia, USA
11.30 Welon, fura i brawura - reality show
11.55 Między ziemią a niebem
12.00 Anioł Pański
12.15 Między ziemią a niebem
13.00 Dożynki Prezydenckie
14.15 Z pamięci - Hanna Gosławska - Lipińska
14.25 Komisarz Alex (243) - serial
15.15 Nie ma mocnych - komedia, reż. Sylwester Chęciński, wyk. Wacław Kowalski, Władysław Hańcza, Anna Dymna, Andrzej Wasilewski, Maria Zbyszewska, Halina Buyno - Łoza
17.00 Teleexpress, Pogoda
17.35 Wiesz czy nie wiesz? s.I - /4/ - teleturniej
18.40 Jaka to melodia?
19.30 Wiadomości, Pogoda, Sport
20.20 Dewajtis (2) - serial
21.20 Rolnik szuka żony seria 10 - /2/ - reality show
22.20 Strefa starcia
23.00 Zostań, jeśli kochasz - dramat, USA, reż. R.J. Cutler, wyk. Chloe Grace Moretz, Jamie Blackley, Mireille Enos
0.55 Orlęta. Grodno '39 - dramat historyczny, reż. Krzysztof Łukaszewicz, wyk. Feliks Matecki, Jowita Budnik, Filip Gurłacz, Bartłomiej Topa
2.45 Jaka to melodia?
3.40 Program rozrywkowy

TVP 2

5.30 Barwy szczęścia (2844 - 2845) - serial
6.35 M jak miłość (1742) - serial
7.30 Pytanie na śniadanie
11.25 The Voice of Poland s. XIV - Przesłuchania w ciemno
14.00 Familiada - teleturniej
14.35 Koło fortuny - teleturniej
15.10 Szansa na sukces. - Eurowizja Junior 2023
16.15 Tak to leciało! - teleturniej
17.15 Na sygnale (470) - serial
18.00 Panorama
18.20 Va Banque (648) - teleturniej
18.55 Na sygnale (471 - 472) - serial
20.00 Postaw na milion - teleturniej
21.05 Non - stop - film akcji, Kanada, Francja, USA, reż. Jaume Collet - Serra, wyk. Julianne Moore, Michelle Dockery, Liam Neeson, Scoot Mcnairy, Nate Parker
23.05 Najlepszy - melodramat, USA, reż. Shana Feste, wyk. Pierce Brosnan, Susan Sarandon, Carey Mulligan, Aaron Taylor - Johnson
0.55 Fale - film obyczajowy, reż. Grzegorz Zariczny, wyk. Anna Kęsek, Katarzyna Kopeć, Tomasz Schimscheiner, Jolanta Olszewska, Edyta Torhan, Daniel Furmaniak, Beata Schimscheiner, Artur Krajewski, Krystyna Włościak, Ewelina Starejki
2.25 Jak dogonić szczęście - komedia, Kanada, Niemcy, reż. Peter Chelsom, wyk. Simon Pegg, Rosamund Pike, Jean Reno, Tracy - Ann Oberman

POLSAT

6.00 Nowy dzień z Polsat News
7.40 Tajemnica zielonego królestwa - film anim.
9.50 Aladyn - film fantasy
12.35 Para do Gara. - Ona mówi, on gotuje
13.40 Ninja Warrior Polska
15.40 Twoja Twarz Brzmi Znajomo
17.40 Ślubne pogotowie Izabeli Janachowskiej
18.50 Wydarzenia, Sport, Pogoda
19.30 Państwo w Państwie
20.00 Kabaret na żywo. Młodzi i Moralni
22.10 Teściowie

23.10 Escape Room: Najlepsi z najlepszych - horror, USA, RPA, 2021, reż. Adam Robitel, wyk. Taylor Russell, Logan Miller, Deborah Ann Woll, Thomas Cocquerel
- Grupa kilku osób zostanie zamknięta w Escape Roomie i podejmie próbę wydostania się z niego za wszelką cenę.
1.10 Z księżyca spadłeś? - komedia sci - fi, USA, 2000, reż. Mike Nichols, wyk. Garry Shandling, Annette Bening, John Goodman, Ben Kingsley
3.35 Świat według Kiepskich
4.45 Disco Gramy

TVN

5.40 Uwaga!
6.00 Tom i Jerry Show - animacja
6.50 Kuchenne rewolucje - program kulinarno - rozrywkowy
7.45 Dzień Dobry TVN - magazyn
11.30 Kobieta na krańcu świata
12.05 Co za tydzień
12.45 Top Model
14.25 Godzilla vs. Kong - film sci - fi, USA 2021, reż. Adam Wingard, wyk. Alexander Skarsgard, Millie Bobby Brown, Rebecca Hall, Brian Tyree Henry
19.00 Fakty, Sport, Pogoda
19.45 Uwaga!
20.00 MasterChef
21.35 Szadź - serial

22.40 Godziny szczytu III - film sensacyjny, USA, Niemcy 2007, reż. Brett Ratner, wyk. Chris Tucker, Jackie Chan, Max Von Sydow, Hiroyuki Sanada, Yvan Attal, Roman Polański
0.25 Teściowie - kulisy produkcji
1.05 Kuchenne rewolucje - program kulinarno - rozrywkowy
2.10 Śmierć Diany: dwa śledztwa
3.10 Szpital - program obyczajowy
4.05 Nauka jazdy
4.35 Recepta na stary dom
5.05 Raj za pół ceny

SUPER POLSAT

6.00 Świat według Kiepskich **7.05** Koralowy obóz **8.05** Harmidom **10.05** Potwory kontra obcy: Wielka ucieczka B.O.B. - a - film anim. **10.30** Sezon na misia - film anim. **12.25** Klopsiki i inne zjawiska pogodowe - film anim. **14.25** Rycerz Króla Artura - film przygodowy **17.10** Gęsia skórka 2 - horror komediowy **19.00** Świat według Kiepskich **20.05** Spider - Man: Homecoming - film sci - fi, USA, 2017, reż. Jon Watts, wyk. Tom Holland, Michael Keaton, Robert Downey Jr, Marisa Tome **22.55** Bank - dramat sensacyjny **1.30** Backdoor - wyjście awaryjne **2.00** Polacy za granicą **4.00** Nasz nowy dom

TVP SPORT

6.40 Kolarstwo - Tour de Pologne 2023 - Etap 7.. Zabrze - Kraków **8.15** Międzynarodowy Puchar Polski Strongman **9.15** Badminton - Polish International, Lublin **12.25** Kolarstwo szosowe - ME, Drenthen **12.45** 7 dni sport **13.35** Kolarstwo szosowe - ME, Drenthen **17.10** Kolarstwo - ORLEN Lang Team Race - Bytów **17.40** Piłka nożna - ŁKS II Łódź - Olimpia Elbląg - **19.55** Siatkówka kobiet - Polska - Włochy **20.20** Siatkówka kobiet - Polska - Włochy **23.00** Sportowy Wieczór **23.45** Kolarstwo szosowe - ME, Drenthen, Holandia - wyścig elity **1.40** Boks - Gala PZB - Memoriał Leszka Drogosza

TTV

6.55 10 wizyt Michela Morana **7.15** Super Rolnicy **8.15** Dobra robota **8.45** Gogglebox. Przed telewizorem **9.45** Express **10.05** Gogglebox. Przed telewizorem **11.05** Nic do zgłoszenia **12.10** Zakup w ciemno **13.15** Diabelnie boskie **14.05** Rzeczy, których nie nauczył mnie ojciec **14.40** Gogglebox. Przed telewizorem **15.45** Express **16.05** Super Rolnicy **17.05** Dobra robota **17.45** Express **18.05** Dobra robota **18.40** Damy i wieśniaczki. PL **19.45** Express **20.00** Kanapowczynie **21.00** Gogglebox. Przed telewizorem **22.00** Rzeczy, których nie nauczył mnie ojciec **22.30** Nic do zgłoszenia **23.30** Damy i wieśniaczki. PL

STOPKLATKA

8.00 Komisarz Rex - serial **10.00** Hudson i Rex - serial **12.00** Polowanie na mysz - komedia familijna **13.55** Eliksir miłości - komedia romantyczna **15.55** Joe Kidd - western **17.45** Stawka większa niż życie - serial **20.00** Niewierna - dramat **22.40** Snowpiercer: Arka przyszłości - thriller sci - fi

TV 4

7.00 Zaginiona księga Nostradamusa - film dok. 2007 **8.55** Galileo **10.55** Medalion - film fantasy **12.50** Opiekun - film familijny **15.00** Więcej niż wszystko - dramat **17.00** Łowcy skarbów **20.00** Para do Gara. Ona mówi, on gotuje **21.00** Love Island. Wyspa miłości **22.05** We krwi - film sensacyjny

TV6

6.00 Detektywi w akcji **7.00** Detektywi w akcji **8.00** Columbo **12.00** Magnum: Detektyw z Hawajów **14.00** Policjantki i Policjanci **20.00** Agenci NCIS: Los Angeles **23.00** Wszyscy jesteśmy Chrystusami - dramat **1.20** Włatcy móch **3.20** Gwiazdy Kabaretu **3.40** Disco Polo Life **4.40** Disco Polo Life

NIEDZIELA, 24.09

TVN 7

5.00 Szkoła - program obyczajowy
6.05 Wiza na miłość
7.00 Wyluzuj, Scooby Doo! - serial
7.30 Turbo - komedia, USA 2013
9.35 Ukryta prawda
14.40 Znów mam 17 lat - komedia, USA 2009, reż. Burr Steers, wyk. Zac Efron, Matthew Perry, Leslie Mann, Thomas Lennon, Allison Miller
16.45 Harry Potter i Czara Ognia - film przygodowy, USA, Wielka Brytania 2005, reż. Mike Newell, wyk. Daniel Radcliffe, Emma Watson, Rupert Grint, Brendan Gleeson, Michael Gambon
20.00 Batman kontra Superman: Świt sprawiedliwości - film przygodowy, USA 2016, reż. Zack Snyder, wyk. Ben Affleck, Henry Cavill, Amy Adams, Jesse Eisenberg, Diane Lane
23.15 Naciągacze - komedia, USA 2003, reż. Ridley Scott, wyk. Nicolas Cage, Sam Rockwell
1.40 Pierwsza noc oczyszczenia - thriller, USA, Francja 2018
3.35 NASA - archiwum tajemnic

TV PULS

5.40 Kobra - oddział specjalny - serial
7.40 Mania wielkości - komedia
9.50 Paddington - komedia, Francja, Wielka Brytania, USA 2014
11.50 Paddington 2 - komedia, Francja, Wielka Brytania, USA
13.55 Dorwać Smarta - komedia, USA 2008, reż. Peter Segal
16.05 Zakonnica w przebraniu 2 - komedia, USA 1993
18.25 Taxi 2 - komedia sensacyjna
20.00 Jeden gniewny człowiek - thriller, 2021, reż. Guy Ritchie, wyk. Holt McCallany, Jason Statham, Josh Hartnett, Scott Eastwood
22.20 Ucieczka z piekła - thriller, USA, Tajlandia 2015, reż. John Erick Dowdle, wyk. Lake Bell, Owen Wilson, Pierce Brosnan, Sterling Jerins
0.20 Fighter - dramat biograficzny, USA 2010, reż. David O. Russell, wyk. Amy Adams, Christian Bale, Jack McGee, Mark Wahlberg, Melissa Leo
2.55 Dyżur
4.05 Taki jest świat

TRWAM

16.45 Pod opieką Limanowskiej Pani **17.00** Zostań Żołnierzem RP **17.15** Muzyczne chwile **17.30** Sól Ziemi **17.55** Powstanie Warszawskie **18.00** Anioł Pański **18.05** Informacje dnia **18.15** Rozmowy niedokończone **19.25** Święty na każdy dzień **19.30** Moja katolicka rodzina **20.00** Informacje dnia **20.20** Różaniec **20.50** Krótka Historia Zbawienia **21.00** Apel Jasnogórski **21.20** Informacje dnia **21.40** Retrospekcja **21.45** Stan Bezpieczeństwa Państwa **21.55** Święty na każdy dzień **22.00** Powinowactwa duchowe **23.00** Jak my to widzimy **23.25** Regał **23.50** Muzyczne chwile

eprasa.pl d5910368aa

HOROSKOP

WODNIK

Nowe uczucia mogą wydawać ci się trochę skomplikowane. Poczekaj, aż wszystko się wyjaśni. W stałym związku lepiej nie przeciągać struny. Prowokacje mogą zakończyć się burzliwą sceną zazdrości. Szykują się partnerskie nieporozumienia, a nawet sercowe komplikacje. Nic nie jest stracone, ale postaraj się spojrzeć na swój związek bardziej wnikliwie. Zobaczysz wreszcie, co was od siebie oddala.

RYBY

Randka zaaranżowana przez znajomych? Wbrew twoim obawom wyjść może nadspodziewanie dobrze. Pod warunkiem, że nie będziecie sztywni i nienaturalni. Może warto z tej sytuacji pożartować? Dla par receptą na dobrą atmosferę okaże się atrakcyjne życie towarzyskie. Teraz potrzebujecie trochę rozrywek. Warto też zaplanować weekendowy wyjazd z przyjaciółmi lub tylko we dwoje.

BARAN

Nie będzie to jeden z tych tygodni, w którym wszystko przewraca się do góry nogami. Pilne sprawy mogą odsunąć uczucia na drugi plan, ale pamiętaj, że partner potrzebuje twojego zainteresowania. Nie zapominaj o drobnych dowodach uczucia. Jeśli jesteś wolny, możesz teraz spotkać kogoś interesującego - ta znajomość z czasem może przerodzić się w coś więcej. Bądź więc uważny i otwarty na nowe kontakty.

BYK

Nawiązując nową znajomość, nie chwytaj od razu przynęty. Możesz okazać się zbyt łatwą zdobyczą, szczególnie jeśli bardzo chcesz się zakochać. Wiesz, jaki zwykle bywa dalszy ciąg takich historii? Ty coraz mocniej się angażujesz, a zapał drugiej strony stygnie równie szybko. Gwiazdy radzą działać powoli. W stałych związkach mniejsze i większe różnice zdań. Kompromis wydaje się jednak możliwy.

BLIŹNIĘTA

Twoje nastroje zmieniają się jak w kalejdoskopie, a niektóre pomysły okażą się kompletnie zwariowane. Nic dziwnego, że partner traci cierpliwość. Wkrótce wszystko wróci do normy, ale na razie staraj się nie prowokować nieporozumień. Jeśli jesteś samotny, nowe znajomości to chyba nie to, czego szukasz. Zanim się zaangażujesz, sprawdź, czy ten ktoś ma dobre intencje.

RAK

Przelotne osłabienie partnerskich więzi w stałym związku wiąże się ze zmęczeniem i wkrótce po prostu minie. Nie warto dramatyzować ani tym bardziej desperacko szukać potwierdzenia swej atrakcyjności. Pod koniec tygodnia poprawa nastroju. Samotne Raki mogą spotkać osobę, która łączyć będzie w sobie romantyzm z praktycznym podejściem do życia. Wydaje się, że o kimś takim zawsze marzyłeś...

LEW

Wiesz dobrze, że atrakcyjność fizyczna nie gwarantuje szczęśliwego związku. Fascynacja szybko mija, a ty przecież szukasz czegoś głębszego. Daj sobie trochę czasu na refleksję. W stałym związku nie obędzie się bez większej tolerancji i wyrozumiałości z twojej lub partnera strony. Jeśli problemy wydają się poważniejsze, najwyższa pora na znalezienie rozwiązania.

PANNA

W tym tygodniu na pierwszym planie zawodowe ambicje, lecz popełniasz błąd, tracąc z pola widzenia inne sprawy. Wspólne zajęcia i przyjemności utrzymają związek w stanie równowagi. Poczucie, że masz w kimś oparcie, doda ci siły. Weekend sprzyja wyjazdom, najlepiej tylko we dwoje. Samotnym Pannom kogoś interesującego przedstawią przyjaciele. Warto też uważnie przyjrzeć się nowemu sąsiadowi...

WAGA

Nawet jeśli jesteś całkowicie pewien, że masz rację, posłuchaj, co ma do powiedzenia druga strona. Warto wyjaśnić sobie wzajemne oczekiwania w spokojnej, rzeczowej rozmowie. Temperatura uczuć w nowych związkach w najbliższym czasie będzie się wahać. To falowanie może być nawet dość interesujące, ale nie przesadzaj. Zbyt długa zabawa w kotka i myszkę zniechęci kogoś miłego.

SKORPION

Teraz dokładniej przyjrzyj się obiektowi swoich westchnień. Może zobaczysz wtedy to, co widzą inni, że ten ktoś traktuje waszą znajomość jako miły epizod, ale wcale nie ma zamiaru się zdeklarować. Lepiej zrobisz, nie angażując się zbytnio. W stałych związkach niewykluczone problemy z porozumieniem. Artykułuj swoje potrzeby wyraźnie, słuchaj też, co mówi druga strona, a dojdziecie do porozumienia.

STRZELEC

Krew zaczyna coraz szybciej krążyć w twoich żyłach. W stałych związkach warto, korzystając z dobrej atmosfery, wrócić do starych, romantycznych czasów. Na wspominaniu nie powinno się skończyć. Możesz również liczyć na jakiś nowy rozdział w uczuciowym życiorysie. Pamiętaj jednak, że zbytnia bezceremonialność może spłoszyć partnera. Romansuj z wyczuciem, nie poganiaj czasu.

KOZIOROŻEC

Serce w rozterce? Z jednej strony przyzwyczajenie i spokój, ale uczucia jakby trochę wyblakłe, z drugiej - uniesienia, lecz brak pewności, czy to będzie trwało lata, czy może tylko chwilę... Zastanów się, na czym bardziej ci zależy. W związkach, które nie znalazły się na rozdrożu, trochę małych uszczypliwości. Może partner czuje się niedoceniony? Może warto byłoby zrobić w jego kierunku jakiś ciepły gest?

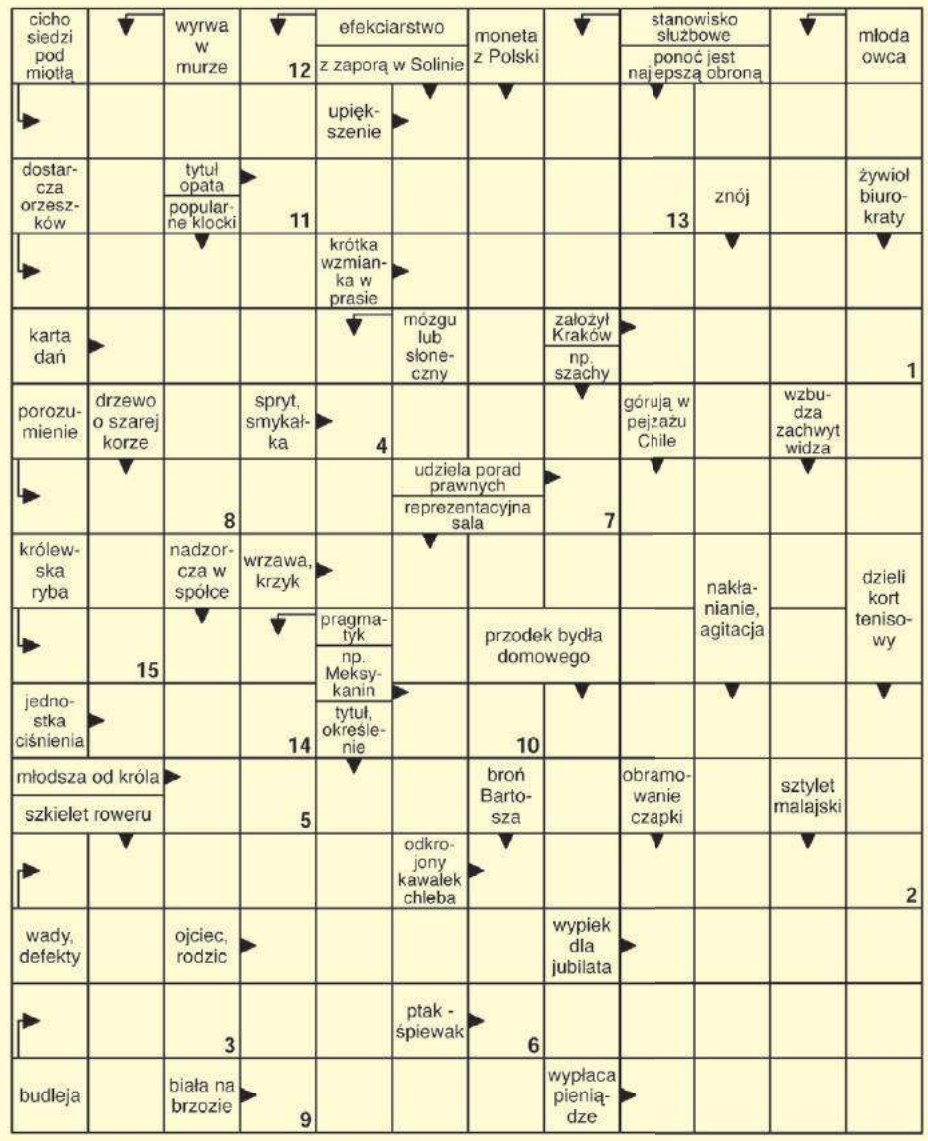

Litery z pól ponumerowanych od 1 do 15 utworzą rozwiązanie.

1	2	3	4	5	6	7	8	9	10	11	12	13	14	15

Lady Marion
bielizna & brafitting
Chełm, Pl. E.Łuczkowskiego 9A
ul. Lwowska 15
tel. 733 715 077, 785 777 775
www.ladymarion.pl
ladymarionbielizna

Rozwiązanie krzyżówki z numeru 37 (2023) brzmi: **„Burza mózgów”**. Spośród wszystkich osób, które wysłały poprawne odpowiedzi, wybraliśmy panią **Halinę Kowalską z Chełma.** Po odbiór nagrody zapraszamy w godz. 9–16 w terminie dwóch tygodni od momentu publikacji nazwiska zwycięzcy na łamach Super Tygodnia Chełmskiego. Warunkiem wzięcia udziału w konkursie jest przysłanie rozwiązania krzyżówki. Hasło wraz z kuponem należy dostarczyć do redakcji (w ciągu 5 dni od daty wydania) – pocztą, osobiście lub wrzucić do skrzynki ogłoszeniowej z logo Super Tygodnia. **Do wygrania bon o wartości 50 zł do wykorzystania w sklepie Lady Marion, ul. Lwowska 15 lub Pl. E. Łuczkowskiego 9A, Chełm.**

KRZYŻÓWKA
nr 38 (2023)
KUPON
super tydzień chełmski

OFERTY DLA SAMOTNYCH SERC

712 Mirosław

Mam 40 lat i 178 cm wzrostu. Jestem szczerym, miłym, zadbanym szatynem, który pozna panią w wieku od 35 do 50 lat. Pani może mieć dzieci. Nie szukam przygód, tylko poważnego związku.

704 Ela

Szukam pana do stałego związku, niepijącego, może mieć dzieci, kawaler lub wdowiec. Wiek ani zasobność portfela nie jest dla mnie ważna. Jestem miłą i spokojną kobietą, potrafię sprzątać, gotować i kochać całym sercem. Jestem wdową, mam 17-letniego syna, mój wiek to 54 lata.

713 Jola

Mam na imię Jola. Mieszkam w Chełmie. Tutaj się urodziłam. Jestem rozwiedziona, niestety nie ułożyło mi się życie. Czuję się samotna. Pragnę poznać pana w wieku około 62 - 67 lat. Lubię przyrodę, podróże, poczytać dobrą książkę. Lubię swój ogród, jestem typem domatora.

Potrzebujesz bratniej duszy, towarzystwa, miłości?

Przyślij do naszej redakcji swoją ofertę, napisz o swoich oczekiwaniach i pragnieniach.

List wyślij na adres redakcji. Każda oferta otrzyma swój numer kontaktowy, np: 001, 002. Nie będziemy podawać w gazetach nazwisk ani adresów osób składających oferty.

W liście w kilku słowach opowiedz o sobie: jak masz na imię, w jakim jesteś wieku, gdzie mieszkasz, jakie masz zainteresowania, dlaczego szukasz partnerki lub partnera i jakie masz wobec niego wymagania. Jeśli chcesz, możesz przysłać swoje zdjęcie, które uatrakcyjni ofertę.

Czytelnicy zainteresowani daną ofertą i osobą, powinni napisać do niej list, a do korespondencji dołączyć pustą kopertę ze znaczkiem pocztowym. Na pustej kopercie napisać numer oferty/osoby, do której mamy ten list odesłać. Redakcja będzie punktem kontaktowym dla osób, które zechcą się ze sobą poznać.

KUPON nr 38
Oferty dla samotnych
Aby oferta ukazała się w gazecie, należy dołączyć do niej oryginalny kupon z aktualnego numeru.

Recital fortepianowy w szkole muzycznej

CHEŁM Państwowa Szkoła Muzyczna I i II stopnia im. Ignacego Jana Paderewskiego w Chełmie zaprasza na kolejne spotkanie z cyklu „Wieczory u Idy”. Tym razem będzie to recital fortepianowy Sławomira Dobrzańskiego. Koncert odbędzie się 21 września, o godz. 17 w sali koncertowej placówki przy ul. Hrubieszowskiej 102. Wstęp wolny.

Pianista pochodzi z Wrocławia. Jest absolwentem Akademii Muzycznej im. Fryderyka Chopina w Warszawie oraz University of Connecticut. Na stałe mieszka w USA, gdzie propaguje muzykę polską. Jest autorem pierwszej anglojęzycznej biografii Marii Szymanowskiej. Wydał też pierwsze w świecie nagrania kompletu jej dzieł fortepianowych, płyty z muzyką fortepianową Antoniego Kątskiego, Wiktora Łabuńskiego

i Feliksa Roderyka Łabuńskiego. W Connecticut założył Towarzystwo im. Fryderyka Chopina. Doceniany na światowych estradach, a także w Polsce, gdzie w 2017 otrzymał odznakę honorową “Zasłużony dla Kultury Polskiej”.

W programie koncertu utwory m.in. Szymaniwskiej, Kątskiego, Łabuńskiego i Fryderyka Chopina.

Spotkanie poprowadzi **Agnieszka Schulz-Brzyska.** **szer**

eprasa.pl d5910368aa