MASZ TEMAT? ZADZWOŃ: 25 683 03 18

Nr 23 (552)
8 czerwca 2022 r.
ISSN 2083-960X
nr indeksu 279498
cena 3,60 zł (VAT 5%)
Jesteśmy na Facebooku
TWÓJ GŁOS - gazeta powiatu garwolińskiego

TWÓJ Głos

GAZETA POWIATU GARWOLIŃSKIEGO

ZWOLA: Wójt odmawia inwestorowi

STR. 5

REKLAMA

NIE ŻYJE 19-LATEK POTRĄCONY NA S-17

fot. OSP KSRG Trojanów

Jak nastolatek znalazł się sam w środku nocy na drodze ekspresowej? To próbują wyjaśnić śledczy.
Młody mieszkaniec gminy Żelechów zginął z niedzieli na poniedziałek.
Na wysokości Trojanowa uderzył w niego osobowy lexus

STR. 7

Odszedł ksiądz Mieczysław Mikulski

STR. 6

W sobotę rano w garwolińskim szpitalu zmarł ksiądz kanonik Mieczysław Mikulski. Miał 71 lat

Złote Gody w Garwolinie

STR. 10-11

Uroczystość zorganizowano 4 czerwca. Uczestniczyli w niej przedstawiciele władz miasta, samorządu powiatowego i duchowieństwa

REKLAMA

Ocalili pamięć pomordowanych

2 czerwca na terenie gminy Trojanów została odsłonięta tablica, upamiętniająca miejsce pochówku pięciu Żydów STR. 6

Zaginiony 78-latek utonął

Tragiczny finał poszukiwań. 78-latek, który wypłynął w nocy łodzią na zbiornik wodny, utonął STR. 4

eprasa.pl d59daaaeaf

Kierowca audi uderzył w drzewo

fot. Czytelnik Łukasz

Do zdarzenia doszło 4 czerwca w Lalinach

LALINY W sobotę osobowe audi uderzyło w drzewo. Zdarzenie wyglądało groźnie. Na szczęście kierowca nie odniósł obrażeń.

Do zdarzenia doszło 4 czerwca w gminie Borowie. Policjanci otrzymali zgłoszenie o godzinie 11:03.

-*Kierujący pojazdem audi, mieszkaniec powiatu garwolińskiego, na łuku drogi wypadł z jezdni* -informuje nas mł. asp. **Małgorzata Pychner**, asystent ds. prasowo-informacyjnych komendanta powiatowego policji w Garwolinie.

Mężczyzna był trzeźwy. Mimo, że zdarzenie wyglądało dość groźnie, nie odniósł obrażeń.

-*Policjanci zastosowali wobec niego pouczenie* -uzupełnia rzeczniczka garwolińskiej policji.

ur

NIETRZEŹWY 16-LATEK ROZBIŁ SAMOCHÓD RODZICÓW KOLEGI

W sobotnią noc nietrzeźwy 16-latek i jego kolega urządzili sobie przejażdżkę. „Podróż" zakończyli w rowie. Obaj nastolatkowie trafili do szpitala

W wyniku zdarzenia do szpitala trafił kierujący oraz 16-letni pasażer

Nieletnim kierowcą, który po alkoholu usiadł za kierownicę auta rodziców kolegi, zajmie się sąd rodzinny i nieletnich. Do zdarzenia doszło w sobotę (4 czerwca). O godzinie 21:31 do KPP Garwolin wpłynęło zgłoszenie, że w miejscowości Kolonia Unin pojazd osobowy wpadł do rowu.

-*Na miejscu policjanci wstępnie ustalili, że kierujący mazdą 16-latek wypadł z drogi i zjechał do przydrożnego rowu. Badanie trzeźwości wykazało, że w jego organizmie było 0,5 promila alkoholu* -informuje mł. asp. **Małgorzata Pychner**, asystent ds. prasowo-informacyjnych komendanta powiatowego policji w Garwolinie.

W wyniku zdarzenia do szpitala trafił kierujący oraz 16-letni pasażer. Wkrótce nieletnim kierowcą zajmie się sąd rodzinny i nieletnich. Nasz Czytelnik, któremu dziękujemy za przesłanie zdjęć dodaje, że nastolatek rozbił samochód rodziców swojego znajomego.

Rzeczniczka garwolińskiej policji potwierdza, że pojazd nie należał do kierującego 16-latka, ani do jego rodziców.

ur

DYŻURY APTEK

8 czerwca
dyżur pełni apteka przy ulicy Kościuszki 49 F

9 czerwca
dyżur pełni apteka przy ulicy Kościuszki 4 a

10 czerwca
dyżur pełni apteka przy ulicy Dobrej 1/4-5

11 czerwca
dyżur pełni apteka przy ulicy Korczaka 35 lok. 1

12 czerwca
dyżur pełni apteka przy ulicy Targowej 1 bud. C lok. 8

13 czerwca
dyżur pełni apteka przy ulicy Kościelnej 10

14 czerwca
dyżur pełni apteka przy ulicy Nadwodnej 15

W tym tygodniu obchodzimy imieniny :

09.06.- Felicjana, Pelagii
10.06.- Małgorzaty, Bogumiła
11.06.- Pauli, Barnaby, Anastazego
12.06.- Mieczysławy, Onufrego, Jana
13.06.- Lucjana, Antoniego
14.06.- Bazylego, Elizy, Walerego, Metodego
15.06.- Wita, Jolanty

Solenizantom życzymy wszystkiego najlepszego!

Rodzinnie w Uścieńcu

Sołectwo Uścieniec/Facebook

UŚCIENIEC Koło Gospodyń Wiejskich zorganizowało 25 maja spotkanie z okazji Dnia Matki i Dnia Dziecka. W wspólnym świętowaniu uczestniczyli także poseł Grzegorz Woźniak i leśniczy Przemysław Stępniewski. Dla dzieci przygotowano malowanie twarzy, zaplatanie warkoczyków, puszczanie baniek, różne zabawy i upominki. Nie zabrakło także części artystycznej i wspólnych śpiewów.

WAŻNE TELEFONY

ALARMOWE

Straż Pożarna	998 lub 25 682 22 88
Policja	997 lub 47 707 52 00

POGOTOWIE

Ratunkowe	999 lub 25 684 34 31
Ciepłownicze	993 lub 25 682 20 34
Wodno-kanalizacyjne	25 684 32 10

INSTYTUCJE I URZĘDY

Starostwo Powiatowe w Garwolinie	25 684 30 10
Urząd Skarbowy	25 682 39 30
ZUS	22 560 16 00
KRUS	25 684 32 46
ARiMR	25 682 07 95
Prokuratura Rejonowa	25 684 36 33
Sąd Rejonowy	25 682 30 41
Poczta Garwolin	25 682 23 03
Powiatowy Urząd Pracy	25 685 25 00
Urząd Miasta Garwolin	25 684 34 23
Urząd Miasta i Gminy Pilawa	25 685 61 10
Urząd Miasta Żelechów	25 754 11 44
Urząd Miasta Łaskarzew	25 684 52 50
Urząd Gminy Borowie	25 685 90 70/72
Urząd Gminy Garwolin	25 682 05 60
Urząd Gminy Górzno	25 681 22 54
Urząd Gminy Łaskarzew	25 684 50 24
Urząd Gminy Maciejowice	25 682 57 37
Urząd Gminy Miastków Kościelny	25 751 12 86
Urząd Gminy Parysów	25 685 53 19
Urząd Gminy Sobolew	25 682 50 23
Urząd Gminy Trojanów	25 682 71 20
Urząd Gminy Wilga	25 685 30 70

INSPEKCJE

Powiatowy Inspektorat Nadzoru Budowlanego	25 684 35 88
SANEPID	25 684 35 95
Powiatowy Inspektorat Weterynarii	25 684 34 45

OŚRODKI ZDROWIA

SPZOZ Garwolin Szpital	25 684 47 00 lub 25 684 47 35
SPZOZ Garwolin Przychodnia ul. Staszica	25 682 30 23
SPZOZ Trojanów	25 682 71 22
SPZOZ Borowie	25 685 90 29
SPZOZ Pilawa	25 685 61 74
SPZOZ Górzno	25 681 22 22
SPZOZ Łaskarzew	25 684 50 17
SPZOZ Miastków Kościelny	25 754 41 23
SPZOZ Wilga	25 685 35 55

TWÓJ Głos
GAZETA POWIATU GARWOLIŃSKIEGO
eGarwolin.pl

REDAGUJE ZESPÓŁ:
Łukasz Szymański - red. naczelny, tel. 505 272 382, e-mail: lukasz@twojglos.pl
Jarosław Staszczuk - z-ca red. naczelnego, tel. 606 851 510, e-mail: staszczuk@twojglos.pl
Urszula Ruta - tel. 514 180 801, e-mail: ula.ruta@egarwolin.pl
Urszula Sadura - tel. 721 135 129, e-mail: urszula@twojglos.pl
Tomasz Kępka - tel. 511 192 743, e-mail: tomaszkepka@twojglos.pl.

DZIAŁ HISTORII: **Michał Kurach** - tel. 784 650 726, e-mail: historia@twojglos.pl
DZIAŁ SPORTU: **Mateusz Połynka** - tel. 511 199 671, e-mail: sport@twojglos.pl
DZIAŁ REKLAMY: **Monika Antoniuk** - tel. 505 409 151, e-mail: monika@twojglos.pl
WSPÓŁPRACUJĄ: **mł. asp. Małgorzata Pychner** - oficer prasowy KPP w Garwolinie, **st. kpt Tomasz Biernacki** - oficer prasowy PSP w Garwolinie
SKŁAD I ŁAMANIE: **Marek Kurdziałek, Michał Gawryołek**
WYDAWCA: Firma Wydawnicza Michał Gawryołek, ul. Mazowiecka 22, 08-400 Garwolin
DRUK: Drukarnia AGORA w Warszawie, nakład 4030 egz.

REDAKCJA:
GARWOLIN: ul. Mazowiecka 22, 08-400 Garwolin, tel. 500 413 026, e-mail: garwolin@twojglos.pl

REKLAMĘ ZAMÓWISZ:
Monika Antoniuk, tel. 505 409 151, e-mail: monika@twojglos.pl oraz w biurze radekcji - Garwolin, ul. Mazowiecka 22, tel. 500 413 026

Jesteśmy na Facebooku:
> Twój Głos - gazeta powiatu garwolińskiego
> eGarwolin

eprasa.pl d59daaaeaf

KTOŚ PRÓBOWAŁ PORWAĆ DZIECI?

-Po Garwolinie, głównie po „Działkach" obok szpitala, jeździ czarny mercedes z tablicami rejestracyjnymi zaczynającymi się od PO. Taki facet łysy w okularach jeździ za dziećmi i próbuje wciągnąć je do samochodu -informuje Czytelniczka, która ostrzega rodziców. Zgłoszenie potwierdza wicedyrektor jednej z garwolińskich szkół

Do redakcji zadzwoniła Czytelniczka, która chce ostrzec rodziców przed czyhającym na dzieci niebezpieczeństwem.

-Po Garwolinie, ale głównie po Działkach, koło szpitala, jeździ czarny mercedes, na rejestracjach PO. Taki facet łysy w okularach jeździ za dziećmi i próbuje wciągnąć je do samochodu. Już próbował wciągnąć dwie dziewczynki. Sprawa jest zgłoszona na policję. Dzisiaj próbował wciągnąć dziewczynkę pod szkołą w „Jedynce" -mówi zaniepokojona Czytelniczka.

NAJPIERW OBSERWUJE

Mieszkanka Garwolina dodaje, że dziewczynki, za którymi jeździł mężczyzna chodzą do 5 klasy Szkoły Podstawowej nr 2 w Garwolinie. Mężczyzna z czarnego mercedesa miał jednak śledzić je już wcześniej.

-Koleżanka mi opowiadała, że ten samochód najpierw podjechał pod jej dom, gdzie bawiła się młodsza córka. Przez jakiś czas ją obserwował, a później starsza córka jeździła z koleżanką na rolkach i on cały czas za nimi jeździł. Gdy zauważyły, że coś się dzieje nie tak, weszły do sklepu, żeby się schować i ten facet wszedł za nimi, dlatego wiedzą jak wygląda -opowiada kobieta.

Dodaje, że gdy dziewczynki uciekły do domu, jej koleżanka zgłosiła to na policję. To od mundurowych matki miały się dowiedzieć, że podobna sytuacja miała mieć miejsce także pod szpitalem.

-Dziś pani przeprowadzająca dzieci przed szkołą „Dwójką" ostrzegała rodziców. Wspominała, że dziś mężczyzna próbował wciągnąć do samochodu dziewczynkę przy „Jedynce" -zaznacza przerażona mieszkanka miasta.

UWRAŻLIWIAJĄ RODZICÓW I DZIECI

Zgłoszenie zagrożenia przez dzieci potwierdza wicedyrektor Szkoły Podstawowej nr 2 w Garwolinie.

-Wczoraj dziewczynki zgłosiły, że jechał za nimi czarny samochód. Dziewczynki powiedziały, że mężczyzna, który je obserwował, wszedł za nimi do sklepu. Dziś powiedziały, że mama jednej z nich zgłosiła sprawę na policję. My ze swojej strony uwrażliwiliśmy panią, która przeprowadza dzieci przez jezdnię, żeby zgłaszała, gdy zaobserwuje coś niepokojącego. Uwrażliwiamy także rodziców, a z dziećmi rozmawiamy o ich bezpieczeństwie. Na tę chwilę tyle możemy zrobić -przyznaje **Katarzyna Miętus**, wicedyrektor Dwójki.

Dyrektor Szkoły Podstawowej nr 1 w Garwolinie **Beata Liszko** zaznacza, że do niej nie dotarły sygnały o żadnych niepokojących sytuacjach przed szkołą.

Informacja o zgłoszeniu sprawy na policję pozostaje niepotwierdzona. Nasze próby skontaktowania się z rzecznikiem KPP w Garwolinie we wtorek, przez zamknięciem tego numeru TG, zakończyły się niepowodzeniem.

ur

Najlepsze życzenia dla Magdy i Mateusza Talarków!

W Kościele pw. św. Jana Chrzciciela w Warszawicach 4. czerwca sakramentalne „TAK" powiedzieli sobie Magdalena Kalinowska i Mateusz Talarek

Szanowni Państwo Młodzi!
Złączeni dzisiaj jesteście stułą,
nowa otwiera się droga,
piastujcie miłość dla siebie czułą,
ona was zbliży do Boga.
Ona czuć nie da nieszczęścia gromu,
troski lżejszymi uczyni,
ona pomyślność stworzy Wam w domu,
majątek wniesie do skrzyni.

Najserdeczniejsze życzenia z okazji ślubu Magdzie i Mateuszowi składają koleżanki i koledzy z zespołu redakcyjnego gazety Twój Głos

PATRONAT MEDIALNY GAZETY TWÓJ GŁOS:

Tłokowisko powraca!

W pierwszą niedzielę lipca szykuje się gratka dla miłośników motoryzacji - siódma edycja Tłokowiska

Ciesząca się bardzo dużym zainteresowaniem impreza wraca po dwóch latach przerwy spowodowanej pandemią. Przygotowania do niej idą pełną parą. Wydarzenie odbędzie się w niedzielę, 3 lipca, na garwolińskim Kwadracie. Organizatorzy zapraszają właścicieli wszystkich pojazdów klasycznych, aut modyfikowanych oraz starych i nowych motocykli. W tym roku utworzono nową kategorię: zmodyfikowane auta terenowe. Będzie oddzielna strefa 4x4.

Otwarcie bram zaplanowano na godzinę 8:00, a oficjalny start imprezy na 10:00. W samo południe odbędzie się strzelanie z wydechu, a godzinę później konkurs głośności wydechu. Na 15:00 przewidziano wspólny przejazd przez miasto „Tłoczno na mieście". O 16:00 rozpocznie się koncert zespołu Konstelacje. O 17:30 zostaną rozdane nagrody, a pół godziny później nastąpi oficjalne zakończenie imprezy.

NOWA KATEGORIA - ZMODYFIKOWANE „TERENÓWKI"

Organizatorzy przewidzieli konkursy na najstarsze auto i motocykl zlotu, największą odległość przejechaną na zlot samochodem i motocyklem, najlepsze auto zlotu w kategorii TUNING, najładniejsze auto zlotu, najlepsze auto zlotu w kategorii Off-Road i najładniejszy motocykl zlotu. Ruszyła już strona internetowa wydarzenia www.tlokowisko.pl, poprzez którą można zgłaszać swój udział.

-Po przerwie wracamy do normalności. Myślę, że apetyty uczestników poprzednich edycji oraz tych, którzy nie mieli okazji się u nas pojawić, są na tyle duże, że chętnie się u nas pojawią -mówi **Radosław Kieszkowski**, prezes Fundacji Ratujmy Klasyki, głównego organizatora imprezy.

ZAREJESTRUJ AUTO NA STRONIE INTERNETOWEJ IMPREZY

Event zostanie zorganizowany w formie piknikowej.

-Zależy nam na tym, żeby było tak, jak w latach poprzednich -czyli miło spędzony czas w gronie przyjaciół, znajomych, którzy dzielą naszą pasję -podkreśla R. Kieszkowski.

Na imprezę zaprasza również innych z przedstawicieli organizatora **Paweł Wichowski**.

-Kochani, już 3 lipca - po dwuletniej przerwie - odbędzie się kolejna edycja Tłokowiska! Imprezy, której nikomu w Garwolinie nie trzeba przedstawiać. No chyba, że gagatkom, które mają kilka lat (nota bene, dla nich atrakcji nie zabraknie). Czy jesteś zagorzałym fanem motoryzacji, czy chcesz spędzić miło niedzielę z rodziną, jedno jest pewne. Nie może Cię zabraknąć na już 7. edycji imprezy, na którą zjeżdżają się ludzie z całej Polski. Do zobaczenia!

Organizatorzy zapewniają zaplecze medyczne. Jednocześnie proszą uczestników i odwiedzających o zachowanie ostrożności i rozsądku.

Impreza odbędzie się dzięki zaangażowaniu sponsorów i przychylności lokalnych władz na czele z burmistrz Garwolina **Marzeną Świeczak**, wójtem gminy Garwolin **Marcinem Kołodziejczykiem** i starostą **Mirosławem Walickim**. Wsparcie w organizacji okazują ponadto **Jarosław Kargol** - dyrektor CSiK i policja.

Portal eGarwolin i tygodnik Twój Głos - gazeta powiatu garwolińskiego obejmują Tłokowisko 2022 oficjalnym patronatem medialnym.

JS

Można jeszcze zaistnieć na ściankach promocyjnych jako sponsor lub pojawić się na imprezie ze swoją ofertą gastronomiczną. Kontakt do organizatorów podajemy poniżej.
* Stoiska, food trucki - Krzysztof 797 319 566;
* Radosław - 515 525 555;
* Paweł - 516 531 621;
Sponsorzy:
* Jakub - 510 431 026;
* Marcin - 505 768 517.

eprasa.pl d50

WYSTARCZYŁO KILKANAŚCIE GODZIN...

W zaledwie kilkanaście godzin udało się zebrać ponad 75 tys. zł na nierefundowany przez NFZ lek. Kwota nadal rośnie. Obecnie to już ponad 101 tys. zł!

fot. Siepomaga.pl

Po 10 latach Olaf Jaworski z Garwolina ponownie walczy z ostrą białaczką szpikową. Teraz to już 16-letni chłopiec

Gdy Olaf Jaworski z Garwolina miał 6 lat, zdiagnozowano u niego białaczkę. Dla małego chłopczyka i jego rodziny to był czas walki, mierzenia się z bólem, lękiem o każdy kolejny dzień i często z bezsilnością.

-Jednego dnia Olaf biegał za pierwszymi motylami, a chwilę później leżał na oddziale hematologii, walcząc o życie. Ostra białaczka szpikowa... Wszyscy znamy to z migawek. Te dzieci z podłączonymi kroplówkami, z fryzurą na rekruta. Uwierzcie mi jednak, że to prawdziwi żołnierze walczący o swoje życie. Walczą przez długie miesiące, cierpliwie znosząc, co przygotował dla nich los. Chciałem być dla niego tarczą, wierząc, że obronię go przed każdym zagrożeniem. Ale kto bierze pod uwagę taki obrót spraw... -wspomina **Darek Jaworski**, tata chłopca.

APEL OJCA I NIESAMOWITY ODZEW

Po 10 latach młody mieszkaniec Garwolina ponownie walczy z ostrą białaczką szpikową. Teraz, to już 16-letni chłopiec. Niebawem miał być bal półmetkowy i najfajniejsze wakacje w jego życiu.

„Jest kolejna bitwa. On ma tylko szesnaście lat! I znowu walczy! Walczy najmocniej, jak potrafi. Potrzebuje jednak naszego wsparcia” -napisał na platformie Siepomaga.pl tata nastolatka.

NFZ wydało decyzję o odmowie refundacji leku, który miał być szansą również dla Olafa.

„Mamy tydzień i 70 000 zł do wpłacenia. Niestety nie dysponujemy taką kwotą. Dlatego błagam o Twoją pomoc! Podaruj Olafowi choćby złotówkę. Podaruj kolejnemu dziecku szansę...” -prosił rodzic.

Apel ojca przyniósł niesamowity odzew.

Kwota na zbiórce rosła z każdą chwilą. Na Facebooku powstała grupa z licytacjami. Nie trzeba było nawet tygodnia. W zaledwie kilkanaście godzin, dzięki gorącym sercom wpłacających, udało się zebrać potrzebną kwotę. Wpłaty nadal wpływają. Obecnie to ponad 101 tys. zł!

PRZED NIMI DŁUGA I WYBOISTA DROGA, ALE OLAF SIĘ NIE PODDAJE

-Mamy ten lek i to było bardzo ważne. Jeszcze długa i wyboista droga przed nami. Jedna walka wygrana i to daje dużo wsparcia -podkreśla Darek Jaworski.

Olaf nie poddaje się, a jego rodzice walczą dalej.

„Drodzy Darczyńcy! Jesteśmy niezmiernie wzruszeni tym, czego doświadczyliśmy podczas zbiórki dla Olafa... Nigdy w życiu nikt z nas by nie podejrzewał, że możemy zostać obdarzeni taką falą dobra w najbardziej istotnym momencie naszego życia, a przede wszystkim Olafa. Z całego serca dziękujemy za wszystko, co do tej pory otrzymaliśmy” -piszą wzruszeni rodzice nastolatka.

Środki zebrane w ramach kosztorysu wystarczą na rozpoczęcie nowoczesnego, lecz niestety nierefundowanego w Polsce leczenia chłopca i podanie mu pierwszej dawki leku.

„Wiemy już jednak, że to nie koniec... Codziennie pojawiają się nowe, trudne sytuacje, wymagające natychmiastowego działania, dlatego chcielibyśmy być na nie przygotowani, przynajmniej finansowo... W tym momencie nie posiadamy kosztorysu kontynuacji leczenia, dlatego zdecydowaliśmy się zdjąć licznik zbiórki. Jeśli to możliwe, prosimy o dalszą pomoc - to jedyne, co w tej chwili możemy zrobić” -dodają rodzice Olafa, którzy z całego serca dziękują wszystkim, którzy wspierają jego syna w kolejnej walce o życie.

ur

Olafa Jaworskiego nadal można wesprzeć w walce z białaczką.

Wystarczy wpłacić dowolną kwotę za pośrednictwem strony internetowej www.siepomaga.pl / olaf-jaworski

Pijany motocyklista ściął znak drogowy

Badanie alkomatem potwierdziło w organizmie motocyklisty blisko 2 promile alkoholu

Skrajnie nieodpowiedzialny mieszkaniec powiatu garwolińskiego usiadł na motocykl. Na łuku drogi wypadł z jezdni i ściął znak drogowy

Do kolizji doszło w sobotę (4 czerwca) w Mariańskim Porzeczu. O godzinie 21:19 policjanci zostali wezwani do wypadku drogowego z udziałem motocyklisty.

-Na miejscu okazało się, że 37-letni mieszkaniec naszego powiatu na łuku zjechał z drogi i uderzył w znak. Badanie alkomatem wykazało, że w jego organizmie znajdowały się prawie 2 promile alkoholu. Motocyklista z obrażeniami ciała trafił do szpitala -uściśla mł. asp. **Małgorzata Pychner**, asystent ds. prasowo-informacyjnych komendanta powiatowego policji w Garwolinie.

Na miejscu zdarzenia działania prowadzili strażacy z OSP Mariańskie Porzecze. Dalsze postępowanie w tej sprawie przejął Posterunek Policji Wilga.

ur

Zaginiony 78-latek utonął

Tragiczny finał poszukiwań zaginionego mężczyzny. 78-latek, który wypłynął w nocy łodzią na zbiornik wodny, utonął

Jego ciało wyłowili strażacy. Informacje potwierdza policja.

-Wczoraj w Tyrzynie (gm. Maciejowice) trwały poszukiwania 78-letniego mężczyzny, który około godziny 21:00 wypłynął łodzią na zbiornik wodny, znajdujący się w pobliżu jego miejsca zamieszkania i zaginął. Służby ratunkowe na zbiorniku odnalazły dryfującą łódź -informuje mł. asp. **Małgorzata Pychner**, asystent ds. prasowo-informacyjnych komendanta powiatowego policji w Garwolinie.

Niestety sprawdził się najczarniejszy scenariusz.

Po około dwóch godzinach strażacy wyłowili z wody ciało mężczyzny.

red.

fot. OSP Maciejowice

Służby ratunkowe na zbiorniku odnalazły dryfującą łódź

eprasa.pl d59daaaeca

WÓJT ODMAWIA INWESTOROWI

Wójt Miastkowa Kościelnego wydał odmowną decyzję środowiskową odnośnie budowy fermy drobiu w Zwoli

Decyzja odmowna dotycząca realizacji przedsięwzięcia polegającego na budowie fermy drobiu wraz z infrastrukturą towarzyszącą została wydana 30 maja. Co było powodem odmowy?

-*Przede wszystkim inwestor nie uzupełnił na nasze wezwanie raportu oddziaływania na środowisko* -informuje **Małgorzata Salamończyk**, inspektor ds. ochrony środowiska i leśnictwa UG Miastków Kościelny.

Wezwanie do uzupełnienia raportu przez inwestora zaleciła gminie biegła sądowa w dziedzinie ekologii i ochrony środowiska (tj. ocen oddziaływania na środowisko, gospodarki odpadami, gospodarki wodnościekowej, ochrony przed hałasem i zanieczyszczeniami), która została powołana do jego przeanalizowania.

-*Ponadto przebudowa drogi gminnej prowadzącej wyłącznie do planowanej inwestycji powinna być uwzględniona w planach inwestycji i sfinansowana przez inwestora. Droga ta jest drogą, gruntową, nie spełniającą minimalnych wymagań przeciwpożarowych oraz warunków technicznych ustawy o drogach publicznych. Trzeba ją przebudować* -podaje drugi powód urzędniczka.

Trzecim powodem decyzji odmownej były protesty mieszkańców.

MOŻE SIĘ ODWOŁAĆ

Inwestor może się odwołać od tej decyzji do Samorządowego Kolegium Odwoławczego za pośrednictwem wójta gminy. Ma na to 14 dni od dnia jej otrzymania.

Decyzja jest podana do publicznej wiadomości i osoby zainteresowane mogą zapoznać się z treścią decyzji, dokumentacją sprawy oraz opiniami i uzgodnieniami właściwych organów od poniedziałku do piątku w godz. 7:00 - 15:00 w siedzibie Urzędu Gminy w Miastkowie Kościelnym. Mają na to 14 dni od dnia ukazania się obwieszczenia, po wcześniejszym ustaleniu terminu.

Postępowanie administracyjne w sprawie wydania decyzji środowiskowej wójt wszczął w połowie marca 2020 roku. Uczynił to na wniosek inwestora. Razem z tym wnioskiem inwestor złożył raport oddziaływania na środowisko wraz z załącznikami. Postępowanie było chwilowo zawieszone z uwagi na epidemię COVID-19. Następnie wójt wystąpił o opinie do Państwowego Powiatowego Inspektora Sanitarnego, Wód Polskich, Regionalnej Dyrekcji Ochrony Środowiska i Urzędu Marszałkowskiego. Spływały one dość długo -ostatnia jesienią 2021 roku. Wszystkie były pozytywne.

Gdy inwestor uzyskał trzy z czterech opinii, wójt powołał biegłą. Jej zdaniem nie można było wydać pozytywnej decyzji bez uzupełnienia raportu oddziaływania na środowisko. Urzędnicy wystąpili więc do inwestora o uzupełnienie. Ten jednak tego nie zrobił. W lutym wniósł z kolei ponaglenie do SKO w sprawie o wydanie decyzji środowiskowej. SKO nakazało wójtowi wydać decyzję w ciągu dwóch miesięcy.

Ostatnią częścią postępowania były konsultacje społeczne. Jednym z elementów konsultacji było spotkanie z mieszkańcami, które odbyło się 1 maja tego roku.

INWESTOR DECYZJI JESZCZE NIE OTRZYMAŁ

Do inwestora skierowaliśmy prośbę o odniesienie się do powodów decyzji odmownej. Zapytaliśmy go także o to, czy zamierza się odwoływać.

-*Na te pytania będę mógł odpowiedzieć, gdy odbiorę i zapoznam się z decyzją wójta* -zapowiada nam inwestor.

Również członkowie stowarzyszenia „Kropka" nie zapoznali się jeszcze z uzasadnieniem. Jednak już cieszą się z takiego obrotu spraw.

-*Jesteśmy bardzo zadowoleni z takiej decyzji. Dobro i bezpieczeństwo mieszkańców są najważniejsze. Także środowisko i krajobraz naszej wsi będą zachowane* -podsumowują krótko.

Przypomnijmy, o planowanej inwestycji pisaliśmy po raz pierwszy dwa lata temu. Pochodzący ze Zwoli rolnik zamierza wybudować cztery kurniki wraz z całą infrastrukturą towarzyszącą. Szybko rozpoczęły się protesty mieszkańców przeciw tej inwestycji. Założyli oni również Stowarzyszenie na rzecz ochrony środowiska „Kropka", które za cel obrało sobie ochronę wsi przed przedsięwzięciem. Podpisaną przez prawie 300 mieszkańców petycję przeciw budowie fermy drobiu w Zwoli rada gminy uznała za zasadną (październik 2020). Podczas spotkania konsultacyjnego wszyscy obecni mieszkańcy byli przeciwni inwestycji.

Z kolei jeszcze w sierpniu 2020 roku inwestor na naszych łamach opisywał swoje plany zapewniając, że wybrał optymalną lokalizację, a na fermie będzie zastosowana nowoczesna technologia.

Jarosław Staszczuk

Vital MED
PRYWATNA PRZYCHODNIA
GARWOLIN
ul. Kościuszki 52, lokal 11
Budynek Grey House
LARYNGOLOG
502 999 558 VitalMedGarwolin.pl
Znajdź nas na

Blisko 80 dzieci na pikniku

Łaskarzewski Spinning/Facebook

ŁASKARZEW Po pandemicznej przerwie koło PZW nr 17 Łaskarzew powróciło do organizacji tradycyjnego pikniku wędkarskiego z okazji Dnia Dziecka. W sobotę, 4 czerwca, działacze z koła czekali na dzieciaki nad zbiornikiem wodnym. Cześć dzieci prezentowała swoje umiejętności wędkarskie. Inne z zaciekawieniem przyglądały się tej pasji. Zarząd koła zapewnił uczestnikom kiełbaski z grilla, napoje i słodycze. W ciągu 4 godzin przybyło prawie 80 dzieciaków wraz ze swoimi opiekunami. Każdy z młodych uczestników spotkania otrzymał pamiątkowy medal oraz dyplom.

Przetarg na kanalizację po raz trzeci

ŁASKARZEW Miasto ogłosiło trzeci przetarg na budowę sieci kanalizacji sanitarnej w rejonie ulic: Kolejowej, Kościuszki, Klonowej, Przychodniej i Żytniej.

W ramach inwestycji mają zostać skanalizowane wymienione ulice wraz z domami, blokami i Zespołem Szkół nr 2.

Zakres planowanych robót obejmuje między innymi wykonanie: ponad 1,3 km rurociągu, 7 studni kanalizacyjnych o średnicy 1 m, ponad 60 studni kanalizacyjnych o średnicy 42,5 cm oraz zakup i montaż 2 pompowni ścieków. Oferty można składać do 20 czerwca. Wyłoniony wykonawca będzie miał 290 dni na realizację prac.

Przypomnijmy, dwa przetargi na budowę sieci kanalizacji sanitarnej zostały unieważnione. W obu przypadkach złożono zbyt wysokie oferty. W pierwszym najkorzystniejsza wynosiła prawie 2,2 mln zł, w drugim blisko 2,1 mln zł -podczas gdy miasto przeznaczyło na ten cel około 1,5 mln zł.

Zadanie jest dofinansowane ze środków Programu Rozwoju Obszarów Wiejskich.

JS

Uderzył w drzewo i w przydrożną kapliczkę

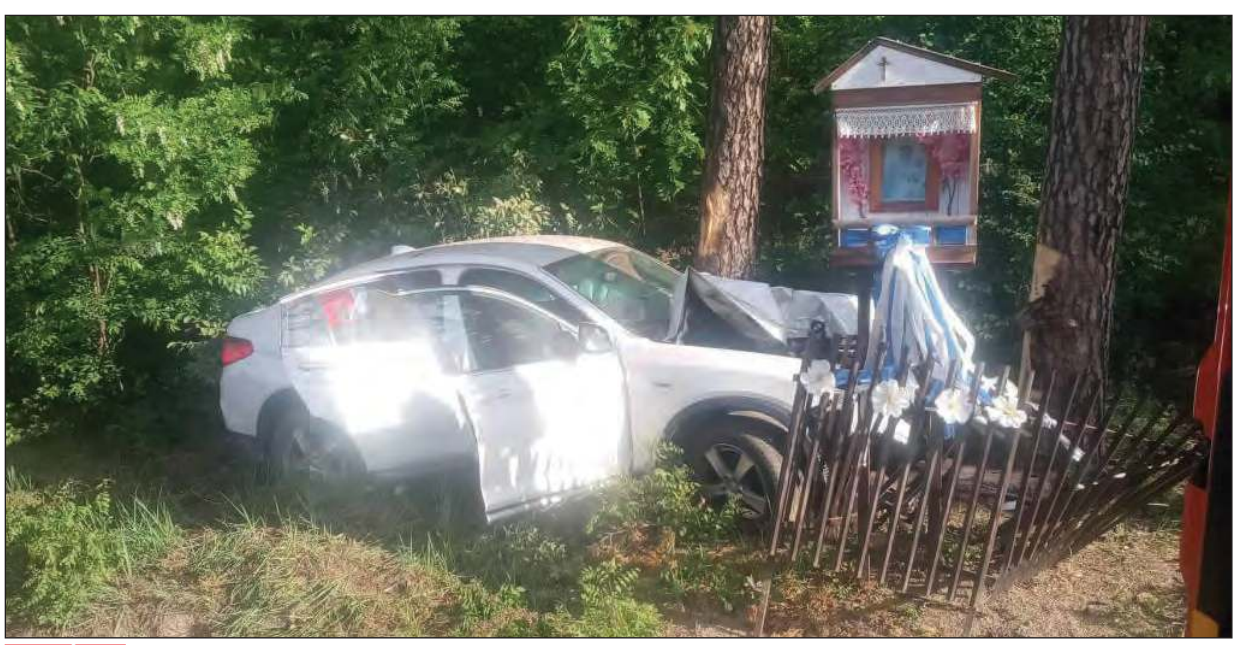

CYGANÓWKA W niedzielę rano kierowca BMW doprowadził do kolizji. Był pijany. Trafił do aresztu. Do tego zdarzenia doszło 5 czerwca na drodze krajowej nr 76. Przed godziną 7:00 w miejscowości Cyganówka (gm. Wilga) samochód osobowy wypadł z drogi. -Okazało się, że 32-letni kierowca BMW, znajdując się w stanie nietrzeźwości, na łuku drogi wypadł z jezdni. Uderzył w drzewo oraz w ogrodzenie kapliczki. W organizmie miał ponad promil alkoholu. Trafił do policyjnego aresztu -informuje mł. asp. Małgorzata Pychner, asystent ds. prasowo-informacyjnych komendanta powiatowego policji w Garwolinie. Na miejscu zdarzenia działania prowadziły zastępy PSP Garwolin, OSP w Trzciance i OSP Wilga oraz policja i zespół ratownictwa medycznego.

eprasa.pl d59daaaeaf

MIEJSCE NA TWOJĄ REKLAMĘ
505 409 151

ODESZLI OD NAS

23 maja zmarł
Andrzej SITEK
z Brzegów
przeżył 46 lat

24 maja zmarła
Marianna OSTROWSKA
z Kujaw
przeżyła 87 lat

29 maja zmarł
Mirosław KORNELUK
z Garwolina
przeżył 55 lat

29 maja zmarła
Krystyna OSIADACZ
z Goźlina Górnego
przeżyła 82 lata

30 maja zmarł
Tadeusz ŁUCZYŃSKI
z Michałówki
przeżył 71 lat

30 maja zmarła
Wanda KRUPA
z Kobylnicy
przeżyła 83 lata

31 maja zmarł
Józef BIELIŃSKI
z Piastowa
przeżył 64 lata

30 maja zmarł
Andrzej ZIELIŃSKI
z Łaskarzewa
przeżył 79 lat

31 maja zmarła
Zuzanna JARGIŁO
z Wilchty
przeżyła 10 lat

31 maja zmarł
Marian BELKIEWICZ
z Lalin
przeżył 90 lat

1 czerwca zmarł
Jan CZYSZEK
z Chęcin
przeżył 94 lata

1 czerwca zmarł
Jan WOJTAL
z Kobusów
przeżył 86 lat

ODSZEDŁ KSIĄDZ MIECZYSŁAW MIKULSKI

W sobotę rano w garwolińskim szpitalu zmarł ksiądz kanonik Mieczysław Mikulski. Miał 71 lat

Kolegiata Garwolin/Facebook

Ksiądz Mikulski zmarł 4 czerwca w garwolińskim szpitalu. Przeżył 71 lat, w tym prawie 46 lat w kapłaństwie

Ksiądz kanonik **Mieczysław Mikulski** urodził się 1 stycznia 1951 roku w Garwolinie i tam w parafii Przemienienia Pańskiego został ochrzczony. Jego rodzicami byli Piotr i Jadwiga z domu Maszkiewicz. Szkołę Podstawową ukończył w 1965 r. w Garwolinie. Dalszą naukę kontynuował w Technikum Chemicznym we Wrocławiu. Tam uzyskał świadectwo maturalne (1970 r.).

Zgłosił się do Wyższego Seminarium Duchownego w Siedlcach. Odbył sześcioletnie studia filozoficzno-teologiczne i formację do kapłaństwa. Święcenia kapłańskie otrzymał 6 czerwca 1976 r. w kościele Przemienienia Pańskiego w Garwolinie z rąk biskupa **Jana Mazura**.

Jako wikariusz posługiwał w parafiach: Wojcieszków (1976-1978), Huszcza (1978-1980) i Stoczek Węgrowski (1980-1985).

Pierwsze probostwo objął w parafii Hrud (od 1985 r.). Kolejnymi placówkami były parafie Swory (od 1988 r.) i Sosnowica (od 2001 r.). W dekanacie parczewskim był dwukrotnie wybrany na urząd wicedziekana.

Został mianowany kanonikiem gremialnym Kapituły Kolegiackiej Parczewskiej (2008 r.). W 2009 roku został proboszczem parafii Jeziorzany. Tutaj pojawiły się kłopoty zdrowotne, które skutkowały koniecznością leczenia. Z dniem 30 czerwca 2019 r. został zwolniony z urzędu proboszcza i przeniesiony na emeryturę. Zamieszkał w domu rodzinnym w Garwolinie.

Ks. Mikulski święcenia kapłańskie otrzymał razem z ks. prałatem **Edmundem Szarkiem**. Ks. Edmund pamięta ks. Mieczysława jako bardzo życzliwego, gościnnego i otwartego na drugiego człowieka.

Ks. prałat Edmund Szarek wspomina: **Był dobrym wzorem do naśladowania**

-Był oddany sprawie posługi duszpasterskiej w wielu parafiach naszej diecezji, ale też w naszym środowisku kapłańskim. Był otwarty na nasze wspólne spotkania koleżeńskie, kapłańskie, które towarzyszyły nam przez 46 lat posługi. Był dobrym wzorem do naśladowania -wspomina kapłan.

Ks. Mikulski zmarł w sobotę, 4 czerwca, w szpitalu w Garwolinie. Przeżył 71 lat, w tym prawie 46 lat w kapłaństwie.

We wtorkowy wieczór w kościele pw. Przemienienia Pańskiego odprawiono mszę żałobną z udziałem księży z dekanatu. Kazanie wygłosił ks. Szarek.

W środę, 8 czerwca, o godzinie 10:30 zostanie odmówiony różaniec. O godzinie 11:00 rozpocznie się msza pogrzebowa z udziałem biskupa. Po niej ciało zmarłego zostanie złożone na cmentarzu parafialnym w Garwolinie.

Jarosław Staszczuk

Ocalili pamięć pomordowanych

Dotąd leżeli w bezimiennej, leśnej mogile. Po latach potomni się o nich upomnieli. Drugiego czerwca na terenie gminy Trojanów została odsłonięta tablica, upamiętniająca miejsce pochówku pięciu Żydów

Odsłonięty obelisk już na zawsze będzie znakiem pochówku grupki Polaków wyznania mojżeszowego

Lata drugiej wojny światowej były naznaczone cierpieniem wielu narodów. Zbrodni hitlerowskich jako pierwsi doświadczyli Polacy. Zaś do najbardziej znienawidzonej przez okupanta nacji należeli Żydzi. Ginęli masowo w obozach koncentracyjnych, oraz w wyniku przypadkowych i celowo zaplanowanych rozstrzeliwań.

Jedna z takich zbrodni miała miejsce na pograniczu miejscowości Mroków i Budziska, w dzisiejszej gminie Trojanów.

OKUPANCI CZAILI SIĘ WSZĘDZIE

Na trop poległych polskich obywateli wyznania mojżeszowego natrafiła fundacja „Pamięć, która trwa". Trafiły do niej informacje o miejscu pochówku od potomnych, mieszkańców okolicznych miejscowości.

Po przybyciu na miejsce i rozmowach ze świadkami tamtych przerażających wydarzeń, udało się ustalić miejsce pochówku i szczegóły egzekucji.

Z opowiadań wyłania się mroczna historia.

-Pochodzili z Żelechowa, gdzie do czasu wojny mieszkali i pracowali. Wraz z wieloma współziomkami byli przewożeni pociągiem z tamtejszego getta do obozu koncentracyjnego w Treblince. Udało im się jednak uciec z transportu w lesie, nieopodal Mrokowa -tłumaczy prezes fundacji **Zbigniew Niziński**.

Na leśnym terenie uciekinierzy czuli się dość pewnie. Zrobili sobie ziemiankę, a że mieli znajomości wśród miejscowej ludności (byli przecież z nieodległego Żelechowa), mogli liczyć na dostarczanie pożywienia i niezbędną pomoc.

Niestety o miejscu pobytu Żydów dowiedzieli się Niemcy.

-Żandarmeria otoczyła las i urządziła obławę. Okupant czaił się wszędzie, nawet na pobliskim wiatraku. Gdy dostrzegli wybiegających z lasu Żydów, natychmiast otworzyli do nich ogień -oznajmia prezes fundacji.

POPŁYNĘŁY SŁOWA MODLITWY

Kule z karabinów maszynowych zadały śmierć pięciu mężczyznom. Niemcy polecili sołtysowi, by wraz z mieszkańcami zebrał ciała i pochował w zbiorowej mogile. Miejsce pochówku mieszkańcy zapamiętali na lata. Nawet dziś żyją świadkowie tamtych wydarzeń. Jest na szczęście w tej historii element pozytywny.

-W jednym z gospodarstw w Budziskach udało się przechować żydowską kobietę z dzieckiem. Była z Żelechowa. Oboje po wojnie wyjechali za granicę -wyjaśnia Z. Niziński.

Po osiemdziesięciu latach od zbrodni, po raz pierwszy nad leśną mogiłą mogły popłynąć słowa modlitwy. Na miejscu, podczas odsłonięcia pomnika, pojawił się Naczelny Rabin Polski **Michael Schudrich** oraz proboszcz parafii Korytnica ks. **Zbigniew Grzymała**. Cześć poległym oddały też miejscowe władze: wójt Trojanowa **Stanisław Kostyra** i przewodniczący Rady Gminy **Jacek Ryszkowski**.

Doniosłość chwili podkreślił dodatkowo występ artystyczny uczniów ze Szkoły Podstawowej w Korytnicy.

-Jest nadzieja, że w przyszłości mieszkańcy będą się przy tym pomniku gromadzić w rocznicę zbrodni. Taką propozycję złożył ksiądz proboszcz -mówi prezes fundacji.

Pieniądze na pomnik zostały przekazane ze zbiórki, jaką przeprowadził **Harley Lipman** (USA) z komisji do spraw dziedzictwa Ameryki za granicą.

Tomasz Kępka

eprasa.pl d59aadesa

NIE ŻYJE 19-LATEK POTRĄCONY NA S-17

OSP KSRG Trojanów

Do tragicznego wypadku doszło w poniedziałek około godziny 2:00 w nocy, na drodze ekspresowej S17 w Trojanowie (pas w kierunku Warszawy)

Jak nastolatek znalazł się sam w środku nocy na drodze ekspresowej? To próbują wyjaśnić śledczy. Młody mieszkaniec gminy Żelechów zginął w nocy z niedzieli na poniedziałek. Na wysokości Trojanowa uderzył w niego osobowy lexus

Do tragicznego wypadku doszło w poniedziałek około godziny 2:00 w nocy, na drodze ekspresowej S17 w Trojanowie (pas w kierunku Warszawy).

-Policjanci wykonujący czynności na miejscu wstępnie ustalili, że 47-letni mieszkaniec powiatu wołomińskiego, kierując samochodem marki lexus, potrącił 19-letniego mieszkańca powiatu garwolińskiego, który pieszo znajdował się na drodze ekspresowej. Mężczyzna na skutek poniesionych obrażeń poniósł śmierć na miejscu -informuje mł. asp. **Małgorzata Pychner**, asystent ds. prasowo-informacyjnych komendanta powiatowego policji w Garwolinie.

DROGA CAŁKOWICIE ZABLOKOWANA

Policjanci wykonali szczegółowe oględziny i inne potrzebne czynności pod bezpośrednim nadzorem prokuratora. W tym czasie droga w kierunku Warszawy była zablokowana. Policjanci wyznaczyli objazdy.

-Wiadomo, że kierujący lexusem był trzeźwy. Trwają czynności zmierzające do ustalenia dokładnych okoliczności tego wypadku -zaznacza rzeczniczka garwolińskiej policji.

Na miejscu zdarzenia działania prowadziły zastępy PSP Garwolin i OSP Trojanów.

SEKCJA POMOŻE USTALIĆ OKOLICZNOŚCI WYPADKU

Po śmierci 19-latka, który był mieszkańcem gminy Żelechów, garwolińska prokuratura wszczęła postępowanie w kierunku artykułu 177, par. 2 kodeksu karnego - czyli wypadku komunikacyjnego.

Jak zaznacza **Marcin Ignasiak**, zastępca prokuratora rejonowego w Garwolinie, śledztwo jest we wstępnej fazie i okoliczności zdarzenia będą dopiero ustalane - m.in. to, w jaki sposób 19-latek znalazł się na drodze ekspresowej.

Sekcja zwłok miała być przeprowadzona we wtorek, już po zamknięciu aktualnego wydania.

-Sekcja powinna nam dać odpowiedź na pytanie, w jakiej pozycji znajdował się mężczyzna w momencie potrącenia przez samochód. Czy szedł? Czy leżał? Czy był np. bokiem lub tyłem w stosunku do samochodu -nadmienia prokurator.

UR/JS

DREWNO KOMINKOWE I OPAŁOWE
Sosna ◦ Brzoza ◦ Dąb ◦ Grab ◦ Buk
+48 690 615 095

Blisko 10 milionów na inwestycje

GMINA TROJANÓW Kolejne odcinki dróg doczekają się nowego asfaltu, a w budynkach użyteczności publicznej pojawią się nowe technologie energetyczne. Takie zmiany przyniosą otrzymane przez samorząd Trojanowa dotacje.

W wyniku naboru do drugiej edycji programu rządowego „Polski Ład" gmina Trojanów otrzymała środki na dwie grupy inwestycji (w sumie 9.975.000 zł). Symboliczne czeki zostały rozdane w ubiegłym tygodniu w siedzibie starostwa powiatowego w Garwolinie. Większa część pozyskanych środków (6.650.000 zł) zostanie przeznaczona na modernizację infrastruktury drogowej na terenie gminy. Już wiadomo, że prace będą prowadzone w miejscowościach: Podebłocie, Korytnica i Damianów. Co do długości odcinków, tego we wniosku nie trzeba było podawać, ale jak zauważa wójt, to dobrze.

-Nie wiadomo, jak wiele uda się zrobić, bo ceny obecnie są niestabilne -przyznaje wójt **Stanisław Kostyra**.

Z kolei za pozostałą kwotę (3.325.000 zł) uda się poprawić efektywność energetyczną budynków instalacji publicznych w miejscowościach Korytnica i Jabłonowiec. W tej inwestycji termomodernizacji ulegnie budynek Szkoły Podstawowej w Korytnicy. Obiekt będzie ocieplony, wymiany doczeka się również piec centralnego ogrzewania. Podobnie modernizacji ulegnie budynek świetlicy w Jabłonowcu.

Przyznane wsparcie to kolejny sukces trojanowskiego samorządu. Jak przyznaje wójt gminy, łącznie w obu naborach na modernizację infrastruktury drogowej, termomodernizację i poprawę efektywności energetycznej budynków oraz infrastruktury wodnej, gminie udało się pozyskać 20.615.000zł.

-To ogromny zastrzyk finansowy, umożliwiający przeprowadzenie wielu inwestycji strategicznych dla naszych mieszkańców. Dlatego chcę złożyć podziękowania dla naszych parlamentarzystów - wicepremiera Henryka Kowalczyka, senator Marii Koc i dla posła Grzegorza Woźniaka -zaznacza wójt Kostyra.

Tomasz Kępka

Konieczna była ewakuacja

W poniedziałek (6 czerwca) ok. 14:00 ktoś zobaczył dym, wydobywający się z budynku przy ulicy Kościuszki 38 w Garwolinie (nieopodal ZUS-u). Natychmiast zaalarmowano służby

-Otrzymaliśmy zgłoszenie o zadymieniu w budynku. To się potwierdziło. Na miejscu okazało się, że zadymienie powstało z przypalonej potrawy. Jedna osoba uskarżała się na złe samopoczucie w wyniku wdychania dymu. Na czas oddymiania budynku ewakuowano wszystkich mieszkańców tego obiektu -informuje mł. bryg. **Tomasz Biernacki**, oficer prasowy komendanta powiatowego PSP w Garwolinie.

Na miejscu działania prowadziło pięć zastępów straży pożarnej: cztery zastępy PSP Garwolin i jeden OSP Garwolin. Obecne były także dwa zespoły ratownictwa medycznego i policja.

Na miejscu działania prowadziło pięć zastępów straży pożarnej

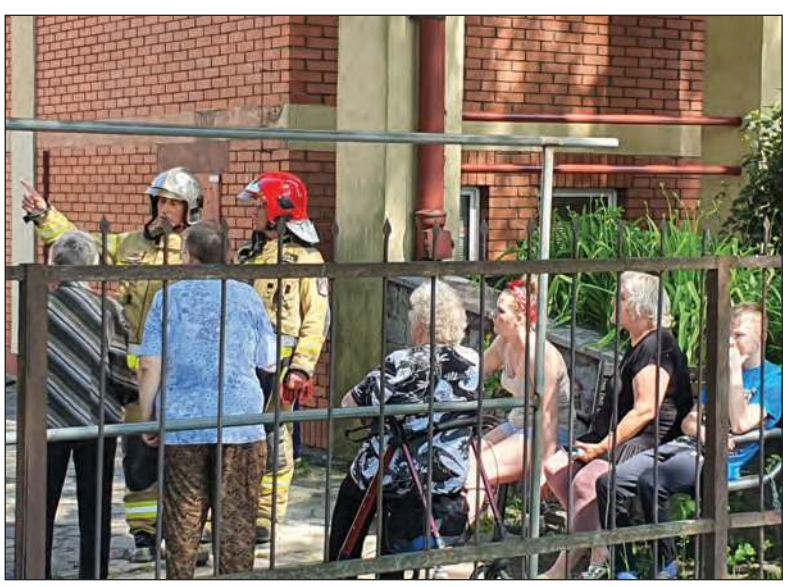

Na czas oddymiania ewakuowano wszystkich mieszkańców budynku

eprasa.pl d59daaaeaf

PRZEDSZKOLE WŁĄCZONE DO SZKOŁY

Rada Miasta Łaskarzew zdecydowała o włączeniu Publicznego Przedszkola „Leśny Zakątek" do Zespołu Szkół nr 2. Nie wszystkim jednak taka decyzja się spodobała

Nad uchwałą w sprawie włączenia Publicznego Przedszkola „Leśny Zakątek" położonego przy ulicy Alejowej do Zespołu Szkół nr 2 na ulicy Kolejowej debatowano podczas sesji 26 maja. Uzasadnienie do projektu uchwały przeczytał sekretarz **Henryk Dąbrowski**. Głównym celem takiego posunięcia jest zapewnienie wystarczającej liczby miejsc dla dzieci przedszkolnych.

-*Obecnie przedszkole z uwagi na ograniczenia lokalowe nie jest w stanie zaspokoić w całości występujących w Łaskarzewie potrzeb co do miejsc w przedszkolu. Część dzieci nie jest przyjmowana* -czytał sekretarz.

DZIĘKI POŁĄCZENIU WIĘCEJ DZIECI MA DOSTAĆ SIĘ DO PRZEDSZKOLA

Ta decyzja - według uzasadnienia - jest podyktowana również zamiarem usprawnienia działalności administracyjnej i gospodarczej w obu placówkach. Po włączeniu przedszkola do zespołu szkół zarządcą obiektu będzie jeden dyrektor, który poprzez zwiększony budżet ma zyskać większą elastyczność finansową.

Połączenie ma nie zakłócić realizacji programu dydaktyczno-wychowawczo-opiekuńczego żadnej z placówek, a baza i pomoce dydaktyczne mają zostać wykorzystane w pełniejszy sposób. Zajęcia mają się odbywać tak jak dotychczas.

-*Szkoły i przedszkole działać będą niemal jak odrębne jednostki, połączenie nie narusza bowiem odrębności rad pedagogicznych, rad rodziców i samorządów uczniowskich poszczególnych placówek, które zachowują swój status* -brzmi uzasadnienie.

Dzięki połączeniu opieką przedszkolną ma być objęta większa liczba małych dzieci, w tym w ramach planowanego oddziału żłobkowego.

Projekt uchwały był konsultowany z dyrektorami placówek oświatowych w Łaskarzewie oraz kuratorium oświaty i uzyskał ich akceptację.

POWINNY BYĆ KONSULTACJE?

Radny **Fryderyk Głowacki** nie zgadzał się na taki ruch. Postulował przeprowadzenie konsultacji z rodzicami. Burmistrz **Anna Laskowska** wspomniała, że rozmowy na ten temat połączenia toczyły się od pewnego czasu (my pisaliśmy o tym w 19. numerze Twojego Głosu). Jak mówiła, w ZS nr 2 jest stale malejąca liczba uczniów, szacunkowo od września będzie ich nieco ponad 120.

-*Budynek stoi niewykorzystany, całe zaplecze sportowe i potencjał nie jest wykorzystywany, z kolei w przedszkolu brakuje miejsca. W tym roku nie zostało przyjętych przynajmniej 16 dzieci -czyli właściwe jeden oddział -i nie ma możliwości lokalowych, żeby te dzieci przyjąć* -tłumaczyła.

Dodała, że połączenie placówek dałoby dyrektorowi możliwość przeniesienia dwóch najstarszych grup z budynku przedszkola do budynku szkolnego. Radny **Krzysztof Dudek** wspomniał o dzieciach, które nie dostały się do przedszkola. Zauważył, że nie wszystkich stać na wysyłanie dzieci do prywatnych przedszkoli.

-*Uważam, że w Łaskarzewie powinno być samodzielne przedszkole* -nadal twierdził radny Głowacki. Również radny **Konrad Grudzień** wyraził swój sprzeciw wobec uchwały i łączenia placówek. Podkreślał, że ważny jest prestiż dyrektora i przedszkola jako samodzielnej jednostki.

-*W planach powinniśmy mieć nie przenoszenie przedszkola, a jego rozbudowę. Powinniśmy się starać o środki na to. Mamy najpiękniej położone przedszkole w powiecie, a może nawet w całym województwie* -podkreślał.

Radna **Elżbieta Kubiak** nie zgodziła się z pomysłem rozbudowy przedszkola w momencie, gdy inny obiekt będzie niszczał poprzez brak dzieci.

-*Jak 5-latki zostaną przeniesione do szkoły nr 2 to tylko na tym zyskają* -uważała.

Dyrektor przedszkola **Małgorzata Paśnicka** wspomniała, że uczestniczyła w zebraniu rady rodziców.

-*Rodzice nie są zadowoleni z tego, że dzieciaki 5-letnie będą szły do szkoły, ale tylko dlatego, że jest ciąg edukacji w przedszkolu i rodzice obawiają się tego, że np. będą musieli prowadzić dziecko do szkoły, potem do przedszkola, później znów do „zerówki" do szkoły* -mówiła.

Nadmieniła, że „zerówki" w szkołach są od kilku lat i wtedy rodzice też nie byli zadowoleni.

JEDEN DYREKTOR

Głos zabrał także **Sławomir Danilczuk**, prowadzący portal wŁaskarzewie.pl.

-*Odnoszę wrażenie, że są tu załatwiane inne cele pod innym pretekstem. Jeżeli w „Dwójce" jest wolne miejsce, to dlaczego nie utworzyć oddziału przedszkolnego w „Dwójce"?* -pytał.

Również on wspomniał o braku konsultacji z mieszkańcami.

Dyrektor ZS nr 2 **Monika Krawczyk** zwróciła uwagę na inny aspekt -obu dyrektorom kończy się kadencja.

-*Pani dyrektor* (przedszkola -przyp. red.) *powiedziała, że nie będzie startowała w konkursie. Ja się jeszcze zastanawiam. Teraz jest możliwość powołać jednego dyrektora do dwóch placówek* -zaznaczyła.

Ostatecznie za włączeniem przedszkola do zespołu szkół opowiedziało się 11 radnych, jeden wstrzymał się, a dwóch było przeciw.

Oznacza to, że przedszkole zostanie włączone do zespołu szkół z dniem 1 września 2022 r. Od tego dnia w skład zespołu szkół będą wchodziły: Szkoła Podstawowa z oddziałem przedszkolnym im. Jana Pawła II, Branżowa Szkoła I Stopnia oraz przedszkole „Leśny Zakątek".

Jarosław Staszczuk

„Wysłużyli" sobie odznaczenia

Zaangażowanie i poświęcenie na rzecz bezpieczeństwa mieszkańców zostały docenione. Ponad 30 druhów Ochotniczej Straży Pożarnej w Woli Koryckiej Górnej otrzymało odznaczenia

Odznaczenia wręczał prezes Zarządu Gminnego Związku Ochotniczych Straży Pożarnych RP Stanisław Kostyra

Uroczysty moment zbiegł się w czasie z festynem, jaki odbył się na placu przy remizie 29 maja.

Po części artystycznej na scenę wyszedł wójt gminy Trojanów, a zarazem prezes Zarządu Oddziału Gminnego Związku Ochotniczych Straży Pożarnych RP **Stanisław Kostyra**.

Włodarz wraz z przewodniczącym Rady Gminy **Jackiem Ryszkowskim** dokonali dekoracji wyróżnionych strażaków. Wśród nich nie zabrakło tych najstarszych (60 lat służby) i najmłodszych (15 lat). Wszyscy druhowie otrzymali dyplomy i gratulacje.

CZEKAJĄ NA JUBILEUSZ

Grupa 31 odznaczonych stanowi niemałą siłę jednostki, która liczy w sumie 45 strażaków zwyczajnych. Ambitni druhowie stale podnoszą swoje kwalifikacje. A 12 z nich zostało przeszkolonych do działań ratowniczych. Sześciu kolejnych przeszło kurs udzielania pierwszej pomocy. Drobniejsze szkolenia strażacy przechodzą każdego roku. W ubiegłym, dwóch szkoliło się w zakresie podstawowym, uprawniającym do wyjazdów, dwóch ukończyło kursy dowódcze i również dwóch zrobiło kurs operatora pilarki.

Kierownictwo jednostki stale dba nie tylko o strażaków, ale i o stan obiektów. W 2021 r. remiza przeszła konieczne remonty. Na części budynku została wykonana posadzka. A strop uległ ociepleniu. Prezes Jednostki chciałby też dalej inwestować.

-*Złożyliśmy dwa wnioski do WFOŚiGW na pozyskanie środków na sprzęt. I chcielibyśmy w przyszłości dalej remontować salę, by być gotowymi na 100-lecie jednostki w 2025 r.* -mówi **Mariusz Lasocki**.

Tomasz Kępka

Odznaczeni za wysługę lat:

60 lat: Tadeusz Pytlarczyk, Jan Lasocki, Henryk Kostyra, Jan Magnuszewski;

55 lat: Kazimierz Sobol, Henryk Bienias, Kazimierz Wiśniewski, Eugeniusz Piątek;

50 lat: Henryk Bogusz, Bogdan Jakubaszek;

45 lat: Jan Zduniak;

35 lat: Mieczysław Zowczak, Krzysztof Paziewski, Tadeusz Leszek;

30 lat: Jan Jakubaszek, Sławomir Nakonieczny, Grzegorz Lis;

25 lat: Sławomir Sobol, Krzysztof Leszek, Jacek Majsterek, Grzegorz Mądry;

20 lat: Radosław Bienias, Dariusz Bogusz, Jan Wieczorek, Janusz Niezgoda, Andrzej Majsterek, Cezary Lasocki, Piotr Majsterek, Mariusz Lasocki;

15 lat: Andrzej Gendek, Witold Zalech.

Epraszam.pl d59dadeaef

W 48 GODZIN POKONAJĄ PONAD 500 KM

Już po raz trzeci Stowarzyszenie Stopka Pilawa organizuje sztafetę długodystansową. Tym razem cel, to Hel. Siedmiu biegaczy planuje w ciągu 48 godzin pokonać ponad 500 km. Swój bieg dedykują 7-letniemu Filipkowi

fot. Facebook\Stopka

Miłośnicy biegania z Pilawy i okolic ruszą w wyjątkową sztafetę już w ten piątek (10 czerwca) z parkingu przed kościołem

Pierwszy raz był w 2020 roku. Wtedy w pięciu pobiegli do Częstochowy, pokonując w 330 km w 30 godzin. Rok później (w 2021) w osiem osób pobiegli do Zakopanego! Przebiegli 425 km w niecałe 40 godzin, a później... zdobyli Giewont.

Tym razem mają dwa cele. W trzeciej sztafecie długodystansowej siedmiu biegaczy ze Stowarzyszenia Stopka Pilawa planuje pokonać ponad 500 km w 48 godzin! Poza dotarciem na Hel, przyświeca im także cel charytatywny.

-Swój bieg dedykujemy wspaniałemu, przeszło 7-letniemu chłopcu, który jest mieszkańcem naszej gminy. Filipek zmaga się z bardzo rzadkim, ciężkim zespołem genetycznym Cri Du Chat, który znacznie opóźnia jego rozwój! Marzeniem Filipka i jego rodziców jest, by sam kiedyś mógł biegać. Jednak, by to osiągnąć, przed nimi jeszcze dużo pracy, a co za tym stoi - również potrzebnych środków finansowych -zaznaczają biegacze, którzy zachęcają do pomagania.

SYMBOLICZNA ZŁOTÓWKA NA REHABILITACJĘ FILIPKA

-Jeśli ktoś z was chciałby wesprzeć nas w naszym biegu - co będzie dla nas bardzo motywujące, przekazując symboliczną złotówkę na rehabilitację Filipka - będziemy ogromnie wdzięczni! -podkreślają.

-Kochani, udostępniajcie post, bardzo o to prosimy. Tu nie potrzeba dużych kwot. Nam potrzeba wielu ludzi o dobrych serduchach! Dziękujemy! -podsumowują miłośnicy biegania, którzy ruszą w wyjątkową sztafetę już w ten piątek (10 czerwca) z parkingu przed kościołem w Pilawie.

ur

Na co choruje Filip?

Filip Teperek urodził się 17 października 2014 roku. Gdy miał 5 miesięcy, został zdiagnozowany u niego rzadki zespół genetyczny Cri Du Chat. Zespół ten powoduje znaczne opóźnienie w rozwoju psychoruchowym oraz intelektualnym.

Filip nie chodzi - przemieszcza się za pomocą wózka, niestety też nie mówi. Jest pod stałą opieką wielu specjalistów, wymaga intensywniej rehabilitacji - co daje nadzieję na lepszy rozwój.

-Pragniemy, by życie Filipka było jak najlepsze. Staramy się zapewnić mu stałą rehabilitację oraz niezbędny sprzęt medyczny i ortopedyczny -deklarują Agata i Radek - rodzice chłopca.

Wpłaty można kierować na konto, podając poniższe dane:
Odbiorca: **Fundacja Dzieciom „Zdążyć z Pomocą"**
Alior Bank S.A., nr rachunku: **42 2490 0005 0000 4600 7549 3994**
Tytułem: **27489 Teperek Filip darowizna na pomoc i ochronę zdrowia**

Rajd już w najbliższą niedzielę

POWIAT Garwoliński Rajd Motocyklowy połączony ze zbiórką krwi w ramach ogólnopolskiej akcji Motoserce odbędzie się już po raz trzynasty.

Miejscem spotkania, zaplanowanego na 12 czerwca, będzie garwoliński Kwadrat. Rajd zostanie tradycyjnie połączony ze zbiórką krwi dla dzieci, w ramach ogólnopolskiej akcji Motoserce organizowanej przez motocyklistów zrzeszonych przy Kongresie Polskich Klubów Motocyklowych.

Zbiórka rozpocznie się o godzinie 11:00, a zakończy o 15:00. Sam rajd wystartuje o 12:00. Tradycyjnie będzie miał dwie kategorie -do 50 ccm pojemności silnika i powyżej 50 ccm. Zapisy będą się odbywały na bieżąco. Uczestnicy otrzymają mapy z wyznaczoną trasą tuż przed startem. Trasa w tym roku będzie wynosiła nieco ponad 80 km.

-Większość trasy przebiega po asfalcie. Dróg szutrowych jest stosunkowo niewiele -zdradza główny organizator **Arkadiusz Zowczak**.

Po rajdzie odbędą się konkursy na placu (od 15:00), a na 17:00 przewidziano wręczenie nagród.

Każdego obowiązywać będzie przestrzeganie przepisów ruchu drogowego. Motocykle muszą być zarejestrowane i ubezpieczone, a kierowca musi posiadać uprawnienia do prowadzenia pojazdu.

Rajd organizuje Weteran Klub Tur Garwolin.

Imprezę objęli patronatem i udzielili wsparcia: Starostwo Powiatowe w Garwolinie Miasto Garwolin, Gmina Garwolin oraz Centrum Sportu i Kultury w Garwolinie.Głównym sponsorem jest Tradycyjna Kuchnia Polska Wichowscy, a sponsorami nagród głównych są firmy: Ochnik i Szczegot Handmade Knives & Outdoor Gear. Ponadto sponsorami imprezy są firmy: Cartex, Speedmoto, Bar Mleczny PRL, Lamex, PSB Mrówka Garwolin, Salon Techniczny Mirex, Platkom, Sklep Militarny Garwolin, Forest Bartosz Zawadzki, Skup Złomu i Metali Kolorowych Norbert Głaszczka, Tapicerstwo Danuta Grzybowska, PlastBet, Dominik Kujda Ubezpieczenia, Kama-Bud - Kamil Mucha, Czystopol, Wojciech Chruściel, Domino Dach i LAWA3 Wojciech Biernacki.

Patron medialny sprawują Twój Głos - gazeta powiatu garwolińskiego i portal eGarwolin.pl.

JS

Rozrywka w nagrodę

TROJANÓW 68-osobowa grupa mieszkańców gminy 4 czerwca udała się do teatru w Radomiu na sztukę „Nie uchodzi, czyli damy i huzary". Inicjatywna kulturalnej eskapady nie wzięła się znikąd. Miała to być swego rodzaju nagroda dla uczestników przedświątecznego Misterium Męki Pańskiej w Korytnicy, bo właśnie aktorzy wzięli udział w tym wyjeździe.

-Mieliśmy w planach już wcześniej wspólne spotkanie integracyjne, ale że trwała jeszcze pandemia, nie doszło do skutku. Pomyślałam, że może znajdą się jakieś terminy w teatrze. I udało się. Pojechaliśmy na sztukę współczesną, ale na motywach komedii Fredry. Wszystkim się bardzo podobało -mówi inicjatorka wycieczki przewodnicząca KGW w Trojanowie Anna Mądra. W wyjeździe oprócz aktorów zaangażowanych w Misterium wzięli również udział ks. Karol Zadrożniak i kusztosz Parafialnego Muzeum Ziemi Trojanowskiej Beata Różowicz.

eprasa.pl d59daaaeaf

ZŁOTE GODY W GARWOLINIE

Jarosław Stasczuk

Pary, które przeżyły 50 lat w związku małżeńskim, otrzymały przyznane przez Prezydenta Medale za Długoletnie Pożycie Małżeńskie. Uroczystość zorganizowano 4 czerwca. Uczestniczyli w niej przedstawiciele władz miasta, samorządu powiatowego i duchowieństwa

Małżeństwom, które nie dotarły na uroczystość, medale zostaną wysłane drogą pocztową. Są to:

** Grażyna i Krzysztof Bogatkowie,*
** Elwira Raubo i Marian Cabaj,*
** Barbara i Stefan Gawenowie,*
** Stanisława i Jan Głaszczkowie,*
** Jadwiga i Tadeusz Skorupowie,*
** Krystyna i Zbigniew Szyszkowie,*
** Elżbieta i Wacława Talarowie,*
** Jadwiga i Leopold Tukendorfowie,*
** Grażyna i Marian Wysoccy.*

Medal w imieniu swoim i męża Grzegorza odebrała Hanna Witak. Na zdjęciu z burmistrz Marzeną Świeczak i wiceprzewodniczącym rady miasta Andrzejem Ostolskim

Weronika Maksymiuk-Winek i Tadeusz Winek

Marianna i Czesław Wielgoszowie

Zofia i Tadeusz Świesiulscy

Hanna i Bogdan Szarkowie

Medal w imieniu swoim i męża Stanisława odebrała Anna Szarek

Jolanta i Grzegorz Sobiechowie

Barbara i Jan Sekułowie

Krystyna i Jan Rosowie

Jadwiga i Wojciech Rękawkowie

Zdzisława i Eugeniusz Radomyscy

Halina i Antoni Pokojowi

Irena i Jerzy Płodziszewscy

Barbara i Jan Ornatowie

Teresa i Aleksy Nowiccy

eprasa.pl d59daaaeaf

Krystyna i Michał Michalczykowie

Helena i Klemens Kaniowie

Barbara i Wacław Jaworscy

Halina i Edward Koziccy

Teresa i Jerzy Kałaskowie

Zofia i Edward Kędziorkowie

Medale w imieniu swoim i żony Genowefy odebrał Henryk Góźdź

Barbara i Jan Kalinowscy

Barbara i Ryszard Dębscy

Elżbieta i Mieczysław Dębowscy

Hanna i Józef Gromkowie

Jadwiga i Mieczysław Belkowie

eprasa.pl d59daaaeaf

Świętowanie przez cały weekend

WOLA RĘBKOWSKA W najbliższy weekend szykuje się duże święto - między innymi 150-lecie szkoły i 100-lecie OSP w Woli Rębkowskiej.

Świętowanie rozpocznie się w piątek, 10 czerwca, obchodami 150-lecia szkoły w Woli Rębkowskiej. W godzinach 11:00-13:30 zaplanowano akademię o historii szkoły oraz zwiedzanie szkoły i przedszkola.

Dzień później będzie „Ubaw po pachy przy OSP" zorganizowany przez Koło Gospodyń i Gospodarzy Wiejskich w Woli Rębkowskiej. O 19:00 rozpocznie się potańcówka w stylu retro, a o 20:30 zabawa taneczna. Przygotowano także atrakcje dla dzieci i dorosłych, loterię, konkursy i zjeżdżalnie.

Ostatni akcent weekendowego świętowania to niedzielne obchody 100-lecia OSP w Woli Rębkowskiej. Rozpoczną się one mszą w intencji strażaków. W godzinach 13:00-15:00 odbędą się uroczystości związane ze 100-leciem OSP. Po nich koncert zagra orkiestra OSP Garwolin. Pół godziny później młodzieżowa drużyna OSP zaprezentuje pokaz pierwszej pomocy. Wystąpią uczniowie szkoły podstawowej i chór KGiGW oraz Studio Tańca Kordaszewscy.

Na 17:10 zaplanowano koncert Laptaky Disco Polo Show. Od 19:00 będzie można usłyszeć hity polskiego rocka. Wydarzenie zakończy potańcówka (20:30 - 22:30).

JS

Puchar Mazowsza MTB XC

ŁASKARZEW Już 11 czerwca na tzw. „Pagórach" wystartuje wyścig w ramach czwartej edycji Pucharu Mazowsza MTB XC w sezonie 2022.

W organizację imprezy włączyli się: Łaskarzew na starej fotografii, Nadleśnictwo Garwolin, Lasy Państwowe i Winek Bike Point Mobilny Warsztat Rowerowy Pagóry MTB, XCO Łaskarzew wyścigi, trasy, ścieżki rowerowe na Mazowszu.

„Jeśli chcielibyście nam pomóc, to każde ręce do pomocy się przydadzą. Dajcie tylko znać! Szukamy pomocy technicznej przy obsłudze, fotografów, kamerzystów... Wszystkich, którzy chcą brać czynny udział przy organizacji. Każde ręce do pomocy są na wagę złota. Pędzimy też z zapytaniem, czy jakaś organizacja lub firma nie chciałaby zostać jednym ze sponsorów tego wydarzenia!" -piszą organizatorzy na fan page'u Łaskarzew na starej fotografii.

red.

Miasto sprzeda działkę

GARWOLIN Rada miasta wyraziła zgodę na zbycie działki położonej przy ulicy Józefa Stachowskiego (naprzeciwko cmentarza). Zostanie ona sprzedana prywatnej osobie w celu powiększenia i poprawienia warunków zagospodarowania przyległej posesji.

Uchwałę w tej sprawie rada miasta podjęła podczas sesji 31 maja.

JS

Aż 5,5 kilometra wodociągu

GMINA ŁASKARZEW Gmina ogłosiła przetarg na budowę i przebudowę sieci wodociągowej wraz z budową stacji podniesienia ciśnienia.

Inwestycja ma na celu podłączenie południowej części gminy do ujęcia wody w Dąbrowie. Jej zakres obejmuje budowę i modernizację sieci wodociągowej w Woli Łaskarzewskiej, Sośnince, ulicy Przychód w Łaskarzewie oraz Starym Helenowie. Łączna długość wybudowanej sieci ma wynieść około 5,5 kilometra.

Po wykonaniu tej inwestycji będzie możliwość wyłączenia Stacji Uzdatniania Wody w Starym Helenowie i przełączenia sieci do SUW w Dąbrowie, która zapewni wodę lepszej jakości i o wyższym ciśnieniu. Przebudowę SUW w Dąbrowie zakończono rok temu.

Na inwestycję gmina otrzymała 4 mln 275 tys. zł dofinansowania w ramach Polskiego Ładu.

JS

WYSŁAWIALI RODZINNĄ OKOLICĘ

Tomasz Kępka

Z humorem, tańcem i śpiewem świętowali Dzień Dziecka, Dzień Mamy i zbliżający się Dzień Ojca.Piątego czerwca przed Szkołą Podstawową w Korytnicy odbył się festyn z cyklu „Poznajemy piękno gminy Trojanów"

fot. J. Ryszkowski

Akcenty ukraińskie dały o sobie znać podczas festynu. Dyrektor szkoły powitała uchodźców w ich języku. A dzieci miały żółto niebieskie emblematy na koszulkach. Na zdjęciu grupa 5 i 6-latek tańczy makarenę

TERESA SZPADZIK
DYREKTOR SZKOŁY PODSTAWOWEJ W KORYTNICY

Wszyscy bawili się wspaniale

-Jestem pod wrażeniem niedzielnego festynu. Jego zamysłem było uczcić Święto Rodziny i po to się zebraliśmy, a przy okazji realizowaliśmy nasz lokalny projekt: „Promujemy gminę Trojanów". Razem z nami byli też uczniowie ukraińscy, których powitałam w ich języku. Wszyscy bawili się wspaniale. Uczniowie byli zadowoleni, podobnie jak i rodzice. Ale nie byłoby tego wszystkiego, gdyby nie zaangażowanie wielu osób, którym chcę bardzo podziękować. Z przygotowaniem części artystycznej doskonale poradziły sobie: Małgorzata Piętka i Agnieszka Woźniak oraz inni nauczyciele i pracownicy. Pomagali im rodzice z przewodniczącą Rady Rodziców Sylwią Nakonieczną. Dzięki Urzędowi Gminy i Gminnej Komisji Przeciwdziałania Alkoholizmowi, mieliśmy środki na organizację festynu. Pod względem bezpieczeństwa, pomogli nam strażacy OSP Korytnica z Andrzejem Mikuskiem i Tadeuszem Okleja na czele. A wsparcie kół gospodyń z Korytnicy (z Mariolą Jakubaszek), Woli Koryckiej Dolnej (z Agnieszką Gajdzińską), Woli Koryckiej Górnej (z Danutą Wieczorek) i Dudek (z Magdaleną Jurzysta) zapewniło uczestnikom poczęstunek. Dużo napracowali się też przy scenie panowie Andrzej i Antonii Boryniowie i Marek Bielecki.

fot. J. Ryszkowski

Młodzież ze starszych klas korytnickiej podstawówki zaprezentowała humorystyczne scenki o życiu zwykłej rodziny

fot. J. Ryszkowski

Aby oglądać popisy dzieci i młodzieży ze Szkoły Podstawowej w Korytnicy, na przyszkolny plac przyszło dziesiątki rodziców i zwykłych mieszkańców

fot. J. Ryszkowski

Dzięki wsparciu Urzędu Gminy w Trojanowie, na placu przed szkołą pojawiły się postaci z bajek Disneya. Dzieci chętnie robiły sobie przy nich zdjęcia. Ale wśród atrakcji było też mnóstwo animacji i innych rozrywek

W związku z dynamicznym rozwojem, redakcja Twojego Głosu - gazety powiatu garwolińskiego, poszukuje osób chętnych do podjęcia współpracy jako:

Korespondent z terenu gmin powiatu garwolińskiego

Osoby chętne do pracy na takim stanowisku będą odpowiedzialne za pozyskiwanie wysokiej jakości informacji z poszczególnych gmin powiatu i przygotowywanie na ich podstawie artykułów prasowych. Zainteresowanym proponujemy w okresie próbnym umowę o dzieło z możliwością późniejszego ubiegania się o etat dziennikarski.

Osoby zainteresowane współpracą prosimy o nadsyłanie swoich CV i listów motywacyjnych na **adres mailowy: lukasz@twojglos.pl** w tytule wpisując: **„Korespondent"**.
Oferujemy pracę w ambitnym, młodym zespole redakcyjnym, możliwości rozwoju zawodowego i atrakcyjne wynagrodzenie. Ofertę swoją kierujemy również do osób poszukujących pracy dodatkowej.

Uprzejmie informujemy, że skontaktujemy się tylko z wybranymi osobami.

Twój Głos - gazeta powiatu garwolińskiego poszukuje osób do współpracy w charakterze:

KOLPORTERA

Jest to oferta pracy dodatkowej (jeden dzień w tygodniu - środa) dla osób z własnym środkiem transportu.

Zatrudniony będzie odpowiedzialny za tworzenie punktów sprzedaży i dostarczanie gazet do punktów już istniejących.

Osoby zainteresowane prosimy o składanie CV osobiście w siedzibie redakcji przy ulicy Mazowieckiej 22 (pierwsze piętro) w Garwolinie od poniedziałku do piątku w godzinach od 9:30 do 16:00 lub aplikowanie za pośrednictwem poczty elektronicznej, pisząc na adres: **lukasz@twojglos.pl** w tytule wiadomości umieszczając hasło: **„KOLPORTER"**.

eprasa.pl d59daaaeaf

„ZAKRĘCONA" AKCJA DLA ŁUKASZA SZYCHOWSKIEGO

Wiosną w Garwolinie i Wildze pojawiły się duże serca na nakrętki. Akcję, z której dochód ma być przeznaczony na rehabilitację Łukasza Szychowskiego, zorganizował... on sam

Łukasz Szychowski/Facebook

Łukasz Szychowski przy jednym z serc na nakrętki, które ustawione jest obok wejścia do dyskontu Biedronka przy ulicy Targowej w Garwolinie

Serca na nakrętki stanęły w Garwolinie: przy Biedronce na Romanówce, Biedronce przy Targowej oraz przy Kauflandzie, a także w Wildze przy urzędzie gminy. Skąd pomysł na taką właśnie akcję?

-Sądzę, że Łukasz słyszał rozmowy współtowarzyszy turnusów rehabilitacyjnych, wśród których były rodziny osób zbierających nakrętki -przypuszcza **Joanna Gołębiowska-Szychowska**, żona **Łukasza Szychowskiego**, byłego wójta gminy Wilga, któremu w maju 2016 roku pękł tętniak mózgu i od tego czasu walczy o powrót do jak największej sprawności.

W każdym razie po jednym z takich wyjazdów pan Łukasz zaczął po swoim bloku i osiedlu roznosić kartony przeznaczone do zbierania nakrętek. Zebrany plastik gromadził w mieszkaniu, a potem na miejscu garażowym. Żona próbowała go przekonać, żeby skończył tę akcję, ponieważ nie mają przestrzeni na gromadzenie nakrętek.

-Poza tym w tak niewielkim wymiarze, w jakim sami jesteśmy zdolni rozwinąć takie działania, to są one nieopłacalne -zauważa pani Joanna.

W Internecie znalazła informacje, że na 2022 rok kilogram nakrętek kosztuje od 0,4 do 1,2 zł. Kilogram zajmuje sporą objętość, a trzeba jeszcze odliczyć koszty worków, przewozu. Potrzeba ton, by móc realizować jakieś większe cele rehabilitacyjne.

Pan Łukasz jednak uparcie kontynuował zbieranie, a przy okazji poprawiało się jego samopoczucie.

-W skali od 1 do 10, w której często oceniał swój nastrój, zaczęły się pojawiać 7 lub nawet 8, podczas gdy wcześniej obawiałam się, że niedługo pojawi się depresja. To niestety częsty stan osób niepełnosprawnych, które nie mogą w żaden sposób realizować swojej potrzeby aktywności, niezależności, podejmowania decyzji -przyznaje J. Gołębiowska-Szychowska.

OGRANICZENIA RUCHOWE ORAZ JĘZYKOWE

Jak mówi, dorośli niepełnosprawni nie mają wielu alternatyw. O ile dzieci jeszcze są w systemie szkolnym, to już tylko niewielu dorosłych znajduje miejsce w warsztatach terapii zajęciowej lub uczestniczy w innych inicjatywach. Większość spędza czas w domu, przed telewizorem. Dla niektórych -szczególnie chyba dla osób wcześniej bardzo aktywnych, energicznych - takie życie jest trudne do zniesienia. Niektórzy walczą, by dalej żyć, działać. Dla części możliwa jest aktywność sportowa, zajęcia w Internecie.

-Niestety męża ograniczenia ruchowe (niewładna ręka, niedowładna noga) oraz językowe (znaczne ograniczenie mowy, czytania i pisania) utrudniają znalezienie jakiegoś zajęcia, wolontariatu lub hobby -zauważa.

Jej mąż zaczął sobie trochę radzić z graficznymi programami komputerowymi, którymi posługiwał się wcześniej. Potrafi wiele spraw załatwić w Internecie posługując się jedynie globalną orientacją w temacie (czytanie globalne niektórych treści), potrafi przeklejać informacje, przenosić itp.

-Życia dodaje mu jednak kontakt z ludźmi. Dalej szukamy dla niego możliwości. Może ktoś ma jakiś pomysł? -zastanawia się pani Joanna.

Wracając do nakrętek pan Łukasz w listopadzie 2021 zgodził się, aby przeznaczyć zebrany plastik na jedną ze zorganizowanych zbiórek dla pewnej instytucji. Pozwoliło to wierzyć, że ta aktywność przyniesie pewne korzyści, a już na pewno da mu choć trochę poczucia sensu. Jednocześnie pozwoli liczyć jego żonie, że miejsce garażowe pozostanie miejscem dla samochodu. Gdy już zamierzała zorganizować przewożenie mężowych zbiorów w miejsce przeznaczenia, pan Łukasz poinformował ją, że udało mu się znaleźć miejsce składowania nakrętek i pomoc w całej akcji.

-Nie wiem do końca, ile osób było zaangażowanych w całą tę procedurę, ale sporo. I to mnie w całej tej sytuacji najbardziej porusza -życzliwość wcześniej nieznajomych ludzi, którzy byli gotowi słuchać niejasnych przecież wyjaśnień męża oraz wyjść im naprzeciw. Dziękuję tym wszystkim, których nie znam, bo ta życzliwość jest dla męża niezwykle ważna -nie ukrywa J. Gołębiowska-Szychowska.

Pan Łukasz odwiedzał też urzędy miasta i gminy, spółdzielnie i wiele innych miejsc.

-Gdybym miała wymieniać osoby, na pewno kogoś bym pominęła, bo tak naprawdę o większości nie wiem -przyznaje.

POMÓGŁ EKOLIDER

Pomysł serc jej mąż znalazł prawdopodobnie w Internecie, bo stamtąd drukował zdjęcia, by przekazać o co chodzi. Jedno z serce ufundował Ekolider, a **Jarosław Wyglądała** wraz ze swoimi pracownikami poświęcili panu Łukaszowi wiele czasu na oglądanie przyniesionych wydruków zdjęć, które miały ułatwić komunikację, i mnóstwo cierpliwego słuchania. To właśnie na terenie Ekolidera w Lucinie mają być składowane nakrętki oraz tam Ł. Szychowski uzyskał pomoc od strony logistycznej (rozstawienie serc, przewiezienie plastiku).

-Do dziś porusza mnie i podnosi na duchu rozmowa z panem Jarosławem, gdy usłyszałam, że bardzo doceniał zaangażowanie mojego męża, kiedy był zdrowy i jak podziwia jego determinację obecnie -mówi pani Joanna.

O tym, że jest jeszcze jedno serce w Wildze, dowiedziała się ze zdjęcia, które ktoś jej przesłał. Dziękuje Urzędowi Gminy Wilga i wszystkim w to zaangażowanym.

Podsumowując jest to akcja właściwie niemal w pełni planowana i organizowana przez Ł. Szychowskiego.

-Musiałam jedynie wkroczyć przy zamówieniu pojemników i w niewielkim stopniu przy rozstawieniu jednego z nich - reszty mój niezależny mąż nie pozwolił tknąć -zaznacza J. Gołębiowska-Szychowska.

Jakie znaczenie dla Łukasza Szychowskiego ma ta akcja?

-Myślę, że w pewnym sensie ratuje mu to jakość życia, przynajmniej na jakiś czas. Znowu działa, widzi, że jego aktywność przynosi jakiś zewnętrzny efekt. Czuje, że istnieje. Nie wiem, czy ten aspekt nie jest obecnie ważniejszy niż wymiar finansowy. Jednak biorąc pod uwagę, że teraz nakrętki zbiera nie sam Łukasz, ale wiele, wiele wspaniałych osób - bo serca sukcesywnie się napełniają - to wierzę, że część zajęć z któregoś kolejnego turnusu pewnie będzie sponsorowana też z tego źródła -podkreśla jego żona.

Turnus dwutygodniowy (7,5 godziny zajęć dziennie), to koszt około 10 tys. złotych.

LUDZIE CHCĄ POMAGAĆ

Działania pana Łukasza są skuteczne chyba przede wszystkim dlatego, że są ludzie, którzy są gotowi mu pomóc. Bez tego nic nie byłoby możliwe. Z drugiej strony to wynik chęci życia i wiary, że może być lepiej.

-Łukasz dopiero od niedawna jest boleśnie świadomy swoich ograniczeń (nie w pełni). O ile rodzina oswoiła się trochę z jego stanem przez te 6 lat i uczestniczy w maratonie życia z niepełnosprawnością, to dla Łukasza zaczął się bieg na 100 metrów, bo wreszcie sam może coś zrobić. I robi co uznaje za słuszne, a na jego działanie wywiera wpływ zarówno dawna osobowość aktywnego energicznego człowieka, jak i obecne poważne uszkodzenia mózgu, które ograniczają pewne umiejętności, sprawiają że hamowanie niektórych reakcji jest utrudnione (co jeszcze bardziej podkręca determinację i upór w działaniu), a także nieuwzględnianie wszystkich czynników, nie zmienia faktu, że Łukasz potrafi robić skutecznie rzeczy, które mnie by nawet nie przyszły do głowy lub nie znalazłabym na nie odwagi -wyjaśnia J. Gołębiowska-Szychowska.

Informacje o postępach w rehabilitacji oraz kontakt można znaleźć na profilu pomóżmy Łukaszowi Szychowskiemu.

Jarosław Staszczuk

https://stop d5.pl/d5.pl/d5.pl

KRZYŻÓWKA z HASŁEM

Litery z pól ponumerowanych od 1 do 19 utworzą rozwiązanie niniejszej krzyżówki

Strona Rozrywkowa 21/2022

1	2	3	4	5	6	7	8	9	10	11	12	13	14	15	16	17	18	19

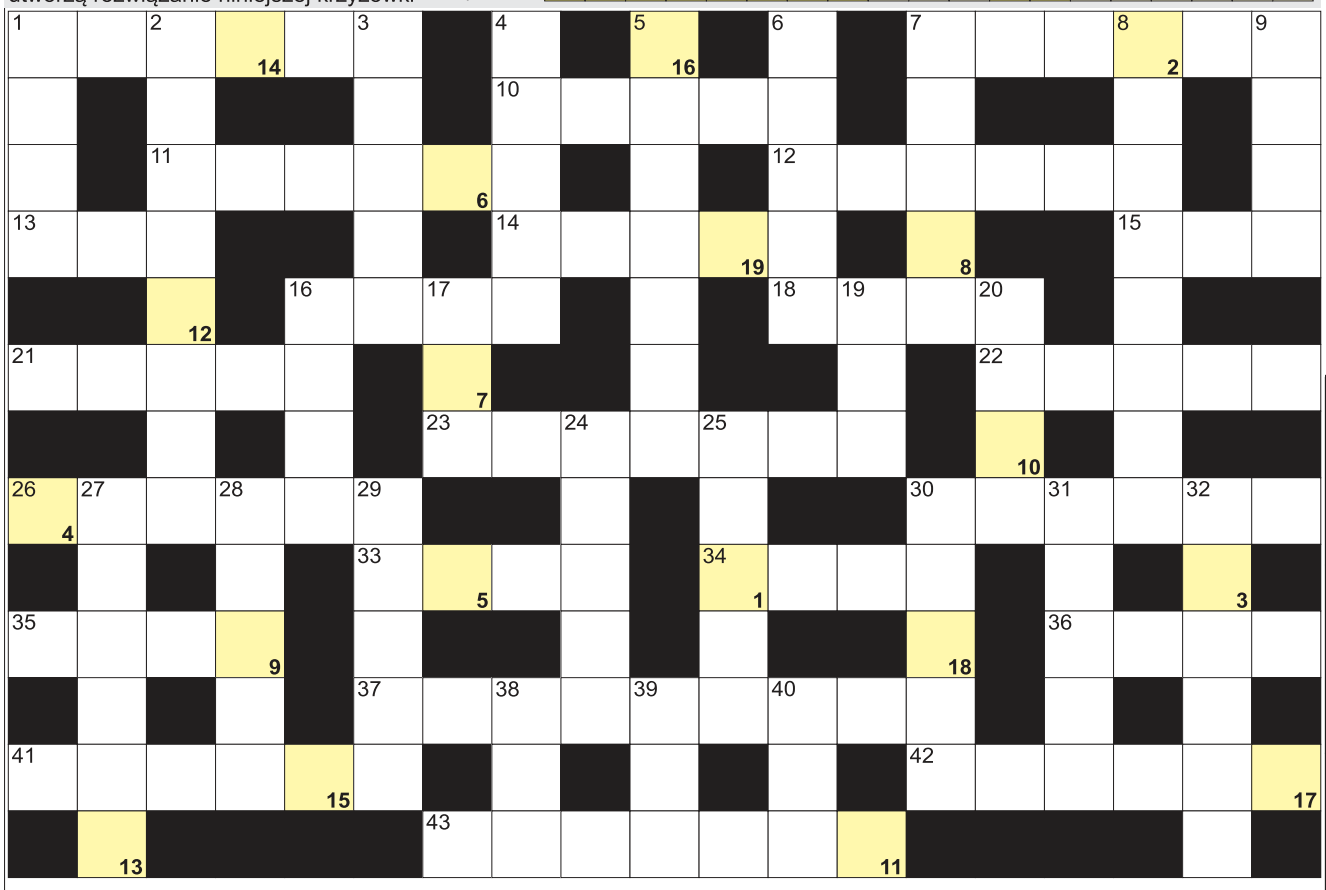

POZIOMO: 1) plac do gry w piłkę; 7) nazwa pierwszego proszku do prania; 10) Schrödinger, słynny fizyk; 11) damska marynarka; 12) na psich szyjach; 13) Karol, autor powieści "Old Surehand"; 14) wysokiej rangi odznaczenie; 15) pierwiastek Rh; 16) Franke, polski szermierz; 18) skrzywiony kwadrat; 21) ogrodowy opiekacz do kiełbasek; 22) ... Island, najmniejszy stan w USA; 23) smaczliwka wdzięczna krócej; 26) ostry składnik ćwikły; 30) marka obuwia sportowego; 33) po burzy w powietrzu; 34) hamulcowy lub do naczyń; 35) drobne kamyki na alejkę, szuter; 36) syn dla córki; 37) człowiek przesadnie ostrożny; 41) psia pietruszka inaczej; 42) stolica stanu Teksas w USA; 43) Benin dawniej.

PIONOWO: 1) pierwiastek Br; 2) tytuł po Politechnice; 3) doronicum, roślina; 4) zbrojony na budowie; 5) małż okrętowiec; 6) producent "Gorących kubków"; 7) żydowskie "Święto Losów"; 8) las Robin Hooda; 9) "... Jim", powieść Josepha Conrada; 16) włoska wyspa Napoleona; 17) mała Aleksandra; 19) środek cyklonu; 20) płytkie przejście przez rzekę; 24) strug do korowania drewna; 25) jednostka natężenia prądu; 27) przepływa przez Poczdam; 28) zmierzch żeglarski inaczej; 29) rzeka w Malborku; 30) Włodarczyk, polska młociarka; 31) klucz ampulowy krócej; 32) inaczej rododendron; 38) siódma litera alfabetu greckiego; 39) pojazd kosmitów; 40) Kobo, napisał "Kobietę z wydm".

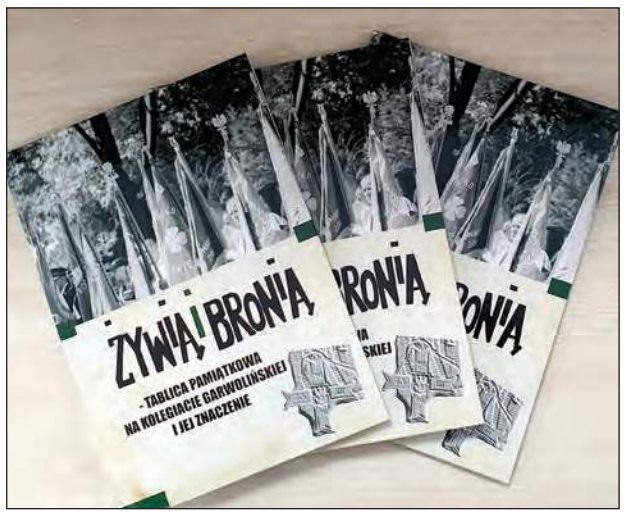

Nagroda za poprawne rozwiązanie krzyżówki - książka "Żywią i bronią - tablica pamiątkowa na kolegiacie garwolińskiej i jej znaczenie" autorstwa Zbigniewa Gnata-Wieteski

Rozwiąż krzyżówkę i wygraj nagrodę

Nagrodą za przesłanie poprawnego rozwiązania krzyżówki do redakcji Twojego Głosu są trzy egzemplarze książki „Żywią i bronią - tablica pamiątkowa na kolegiacie garwolińskiej i jej znaczenie" autorstwa Zbigniewa Gnata-Wieteski. Na rozwiązania czekamy do 20 czerwca 2022 roku. Adres redakcji znajdziecie w stopce na dole strony drugiej.

Sprawdź się w Naszym SUDOKU:

Wypełnij poniższe diagram 9×9 w taki sposób, aby w każdym wierszu, w każdej kolumnie oraz w każdym z dziewięciu pogrubionych kwadratów 3×3 znalazło się po jednej cyfrze od 1 do 9:

9					8	1		5
	8	5		2			7	
	7	4			1		9	
		6					1	
2		8			5	9		6
	5						2	4
		1			4			2
6						3	8	
8		7						

8	7		6				4	5
	5		3		7			
3		9	1			7	2	
1			5				7	9
					3	1		2
7	6			2		5		
	8					2		4
9		5	2	3			8	7
4	2	7		5			1	

JOLKA z HASŁEM

Litery z pól z kropką czytane rzędami, utworzą rozwiązanie:

Strona Rozrywkowa 21/2022

Poniżej ujawniliśmy spółgłoski "W". Miejsce wpisu haseł do odgadnięcia. Rozwiązaniem jest hasło z pól oznaczonych kropką - czytanych rzędami.

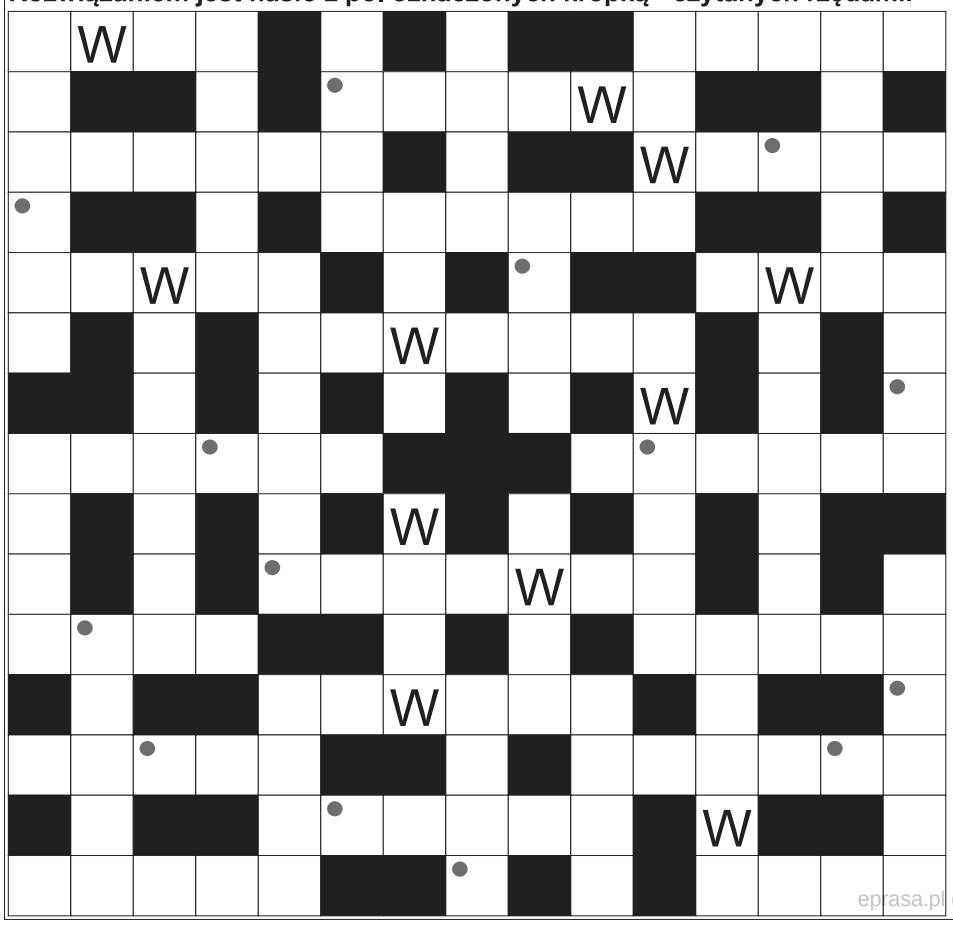

cytryna lub jabłko; podwyższenie dla medalistów lub mówców; krzykliwa śmieszka nad plażą; waluta Wenezueli; preambuła; wywiercona dziurka; na końcu wyścigu; świeci na niebie; żeglarz, odkrył Amerykę; i delfin, i człowiek; dawniej pokarm, jedzenie; niejedna w bucie; pierwiastek Zn; komar lub motyl; drożdżowy wypiek z warkoczem; święty, patron Irlandii; schab i karkówka; wlewane do kawy; otwór w baku samochodu; drzewo z kotkami; wiraż na drodze; inaczej manila, włókno; naciągacz, szachraj; zamek błyskawiczny potocznie; Jacobs lub Tchibo; przepływa przez Piłę; ruchoma w kompasie; nie nowe; codzienne czasopismo; statek kursujący wahadłowo; pokarm dla zwierząt, pasza; tworzywo imitujące skórę; po dniach; most nad torami kolejowymi; rzeka we Wrocławiu; wieża myśliwska pod lasem; dawniej Berenika, miasto w Izraelu; malowane szminką; niejeden na cmentarzu; matematyczna klamra; Gordon, były premier Wielkiej Brytanii; jedna z faz księżyca.

eprasa.pl d59daaaeaf

WYKREŚLANKA: znajdź 20 polskich miejscowości z zamkami. Wykreślisz je od góry do dołu, od lewej do prawej i na ukos: Babice, Będzin, Koło, Biała, Biecz, Bolków, Brzeg, Bytów, Cisy, Czersk, Czocha, Dębno, Malbork, Gniew, Głogów, Gniezno, Jawor, Książ, Olsztyn, Poznań

K	O	R	B	A	B	I	C	E	L
C	Z	A	Y	T	Ę	C	Z	F	D
Z	B	Y	T	Ó	W	E	Ą	Ę	M
E	A	M	Ó	B	O	K	B	P	A
R	J	A	W	O	R	N	O	B	L
S	G	Ł	O	G	O	Z	R	Ł	B
K	Ó	Ł	Ł	Ó	N	D	E	O	O
R	W	B	O	A	E	I	L	G	R
Ą	R	Ę	Ń	G	Ż	K	E	Ó	K
G	Ę	D	O	K	Ó	Ą	G	W	A
Ó	N	Z	S	W	Ę	W	A	B	C
W	B	I	A	Ł	A	B	Ą	I	Z
A	Ą	N	E	D	R	Ą	S	E	O
Ż	O	L	S	Z	T	Y	N	C	H
K	Ą	T	E	R	N	Ę	C	Z	O
A	R	G	Ą	C	Z	O	C	H	A

10 NAJPOPULARNIEJSZYCH STACJI

TELE PANORAMA

Program telewizyjny 10 - 16.06.2022

DRAMAT OBYCZAJOWY PONIEDZIAŁEK TVP KULTURA 21:25

Julieta

Znakomity film hiszpańskiego reżysera Pedro Almodovara („Volver", „Przerwane objęcia", „Wszystko o mojej matce"), który w swojej twórczości nigdy nie unika trudnych życiowych tematów, a jego bohaterkami są niemal zawsze kobiety: piękne, silne i zarazem bardzo wrażliwe. Nie inaczej jest w dramacie „Julieta". Jego scenariusz powstał w oparciu o fabułę powieści laureatki Nagrody Nobla - Alice Munro. „Julieta" to trzymająca w napięciu historia matki (Emma Suarez) poszukującej swojej córki, która wiele lat wcześniej zniknęła bez śladu. Losy kobiety śledzimy na dwóch płaszczyznach czasowych; dojrzała Julieta, otrzymując informację na temat swojej od lat niewidzianej córki, postanawia dokonać swoistego rachunku sumienia, spojrzeć na przepełnioną wciąż niezabliźnionymi ranami przeszłość i raz na zawsze rozliczyć się z błędami, jakie popełniła i krzywdami do których (w jej mniemaniu) mogła się przyczynić. Almodovar wraz z nią pisze pamiętnik, dlatego w młodą, jeszcze nie skażoną przez życiowe traumy, Julietę wciela się Adriana Ugarte. Produkcja była doceniana nominacjami m.in od: Hiszpańskiej Akademii Sztuk Filmowych, Europejskiej Akademii Filmowej czy Brytyjskiej Akademii Sztuk Filmowych i Telewizyjnych.

KONCERT SOBOTA POLSAT 20:00

Wodecki Twist Festiwal 2022 - Uroczysty Wodecki

Wodecki Twist Festiwal to inspirujące wydarzenie muzyczne, które stało się już tradycją. W tym roku już po raz piąty gromadzi ono przyjaciół i sympatyków twórczości utalentowanego artysty. W transmitowanej przez Polsat gali, zwanej również galą przyjaciół, wezmą udział wybitni wykonawcy i przyjaciele Artysty, zarówno ci, którzy towarzyszyli Zbigniewowi Wodeckiemu, jak również młode pokolenie. Usłyszymy największe przeboje Wodeckiego w wykonaniu między innymi Alicji Majewskiej, Ani Rusowicz, Ralpha Kaminskiego, Krzysztofa Zalewskiego, Andrzeja Lamperta, Joanny Kulig, Macieja Musiałowskiego, Natalii Szroeder i Macieja Maleńczuka a także zespołu Sound'n'Grace. Repertuar obejmie piosenki z lat 70-tych i 80-tych. Wykonawcom towarzyszyć będzie orkiestra pod batutą Tomka Szymusia, który jest także autorem nowych aranżacji.

FILM SENSACYJNY PONIEDZIAŁEK POLSAT 23:15

Pitbull. Ostatni pies

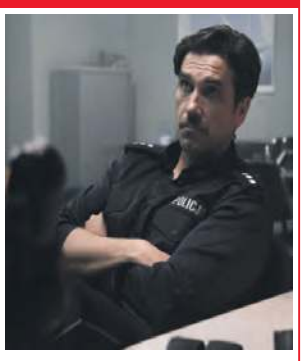

Współczesna Polska. Zamordowano Soczka, partnera Majamiego. Policjanci z wydziału antyterrorystycznego chcą za wszelką cenę schwytać zabójcę. Po niedawnych zmianach personalnych wydział zmaga się z brakiem doświadczonych funkcjonariuszy. Komendant (Marian Dziędziel) ściąga do Warszawy zaufanych policjantów. Na jego wezwanie przyjeżdżają Despero (Marcin Dorociński), Metyl (Krzysztof Stroiński) oraz Nielat (Rafał Mohr), zwany Quantico. Tymczasem gangi z Pruszkowa i Wołomina walczą o dominację w Warszawie. W tej rywalizacji pojawia się trzeci, znaczący gracz - Czarna Wdowa (Dorota Rabczewska). Władysław Pasikowski miesza ze sobą przeszłość ze współczesnością; na ekranie obserwujemy konflikt mafijny Pruszków - Wołomin, który trząsł Polską w latach 90. XX wieku, a z drugiej strony reżyser nawiązuje do wciąż świeżych wydarzeń oraz afer, jak chociażby sprawa Amber Gold. To klasyczna opowieść gangsterska, gdzie dobro walczy ze złem, a perspektywa szybkiego zarobku potrafi sprawić, iż człowiek wyzbywa się swojej moralności...

FILM SF PIĄTEK TVN 20:00

Player One

Świat pogrąża się w chaosie. Wade czuje, że żyje wyłącznie wtedy, kiedy ucieka do OASIS - wirtualnego uniwersum, w którym jedynym ograniczeniem jest własna wyobraźnia. Po śmierci twórcy tego świata, geniusza Jamesa Hallidaya, trwają poszukiwania jego następcy. Gdy w tym celu zorganizowany zostaje trzyetapowy konkurs, Wade podejmuje wyzwanie.

PIŁKA NOŻNA SOBOTA, WTOREK TVP 1 20:35

Liga Narodów UEFA

W sobotę Polska zagra w Rotterdamie z Holandią. Pomarańczowi starają się odbudować pozycję straconą po mistrzostwach świata w 2014 roku. Biało-Czerwoni spodziewają się więc zaciętej rywalizacji. Warto przypomnieć, że ostatnim razem Orły zremisowały z Holendrami 30 lat temu, a zwyciężyły aż 43 lata temu. We wtorek na Narodowym mecz: Polska - Belgia.

PIĄTEK 10 Czerwca

TVP 1 (DVB-T)

7.00 Transmisja mszy świętej **7.30** Agape **8.00** Wiadomości **8.15** Kwadrans polityczny **8.35** Ranczo (104) **9.35** Komisarz Alex **10.35** Ojciec Mateusz (230) **11.25** Okrasa łamie przepisy **12.00** Wiadomości **12.10** Agrobiznes **12.30** Agropogoda **12.35** Magazyn rolniczy **12.55** Planeta doskonała **14.00** Wspaniałe stulecie (37) – serial obyczajowy

15.00 Wiadomości
15.15 Alarm! – magazyn
15.35 Gra słów. Krzyżówka
16.05 Przysięga (657)
Tulay okłamuje Emira, że Gulperi sprzedaje zioła. Wściekły Emir wyrzuca zioła, które nazbierała dla chorego syna sąsiadki. Człowiek Meltem kradnie komputer, w którym Mert właśnie zapisał kompromitujący ją materiał filmowy.
17.00 Teleexpress
17.15 Jaka to melodia?
17.55 Tajemnice (5) – serial krym.
18.55 Jeden z dziesięciu
19.30 Wiadomości
20.10 Alarm! – magazyn
20.35 Klan Kennedych (4) – serial Kanada/USA
21.30 Rolnik szuka żony – reality show
22.35 Pozdrowienia z Moskwy
★★★★ – film sensacyjny Wielka Brytania 1963
Reż. Terence Young, wyk. Sean Connery, Daniela Bianchi, Pedro Armendáriz
0.40 Fałszerz
★★★ – thriller USA 2014
2.20 S.W.A.T. – jednostka specjalna (35)

TVP 2 (DVB-T)

6.55 Rodzinka.pl (110) **7.30** Pytanie na śniadanie – pobudka **7.55** Pytanie na śniadanie **10.35** Panorama **10.45** Pytanie na śniadanie **11.15** Smaki świata – pośród mórz **11.45** Rodzinka.pl (266) **12.15** Msza święta Kościoła polskokatolickiego **13.15** Zranione ptaki (56) – serial obyczajowy **14.05** Va banque – teleturniej **14.35** Na sygnale (189) – serial obyczajowy Polska

15.10 Echo serca (20)
16.00 Koło fortuny
16.35 Familiada – teleturniej
17.15 Miłość i przeznaczenie (130)
Nermin jest pod urokiem Taryka. Zeynep i Barysz rozpoczynają przygotowania do ślubu. Ali Ryza i Sultan także chcą wyjawić rodzinom swoje uczucia. Sakine odwiedza Zeynep w przedsiębiorstwie.
18.00 Panorama
18.20 Va banque – teleturniej
18.45 Zranione ptaki (57)
19.35 Barwy szczęścia (2592)
20.10 Lato, muzyka, zabawa. Wakacyjna trasa Dwójki: Kielce – koncert
22.20 Co mi zrobisz, jak mnie złapiesz – kom. Polska 1978
★★★★ Reż. Stanisław Bareja, wyk. Krzysztof Kowalewski, Bronisław Pawlik, Stanisław Tym Przedostatni film Stanisława Barei. Mimo licznych ingerencji cenzury kpi z absurdów życia w PRL. A zaczyna się, gdy żonaty dyrektor dowiaduje się, że efektem jego romansu jest ciąża...
0.20 Na ringu z rodziną – film
★★★★ W. Bryt./USA/Meksyk 2019

Polsat (DVB-T)

6.00 Nowy dzień z Polsat News **8.40** Malanowski i Partnerzy **9.40** Sekrety rodziny **10.40** Dlaczego ja? **11.40** Gliniarze – serial fabularno-dokumentalny **12.50** Wydarzenia **13.20** Interwencja – magazyn reporterów **13.40** Trudne sprawy (904) – serial fabularno-dokumentalny Polska **14.40** Dlaczego ja? (950) – serial fabularno-dokumentalny Polska

15.50 Wydarzenia
16.15 Interwencja – magazyn
16.40 Gliniarze (534)
Ginie pedofil, ale miejsce przetrzymywania jego ofiary pozostaje nieznane. Wydział kryminalny przejmuje sprawę, ścigając się z czasem.
17.40 Sekrety rodziny (240)
18.50 Wydarzenia
19.25 Gość „Wydarzeń"
20.00 Smerfy – film animowany USA/Belgia/Kanada 2011
Uciekając przed Gargamelem, smerfy w magiczny sposób przenoszą się do Nowego Jorku. Muszą przetrwać na ulicach miasta i odnaleźć drogę do domu.
22.15 Inwazja: Bitwa o Los Angeles – film sf USA 2011
★★★ Reż. Jonathan Liebesman, wyk. Aaron Eckhart, Ramon Rodriguez, Will Rothhaar Dowodzony przez sierżanta Nantza oddział żołnierzy piechoty morskiej broni Los Angeles przed kosmicznymi najeźdźcami, którzy pragną unicestwić ludzkość.
0.55 Poznaj moich rodziców
★★★ – komedia USA 2004

TVN (DVB-T)

5.20 Kto was tak urządził? **5.45** Uwaga! **6.05** Ukryta prawda **7.00** Kuchenne rewolucje **8.00** Dzień Dobry TVN **11.40** Doradca smaku: Pomidorowy krem z dyni zapiekany z jajkiem **11.50** Ukryta prawda **12.55** Tajemnice miłości (5) – serial fabularno-dokumentalny **14.00** Ukryta prawda (1229, 1023) – serial fabularno-dokumentalny

16.10 Ten moment (25) – serial fabularno-dokumentalny
16.45 Kuchenne rewolucje: Restauracja „Salon kulinarny", Warszawa
Magda Gessler pomaga Małgosi i jej rodzinie, którzy otworzyli restaurację w salonie własnego domu. Mimo dbałości o szczegóły biznes nie przynosi zysków.
17.55 Ukryta prawda (1062)
19.00 Fakty
19.50 Uwaga! – magazyn
20.00 Player One
★★★★ – film sf USA/Indie 2018
Reż. Steven Spielberg, wyk. Tye Sheridan, Olivia Cooke, Mark Rylance
23.00 Żółtodziób
★★★ – film sensacyjny USA 1990
Reż. Clint Eastwood, wyk. Clint Eastwood, Charlie Sheen, Raul Julia Doświadczony detektyw Pulovski usiłuje odnaleźć morderców swojego partnera. Jego nowym współpracownikiem zostaje młody, opanowany David Ackerman, przeciwieństwo porywczego Pulovskiego.
1.30 Kuba Wojewódzki

TVN 7 (DVB-T)

6.50 Papiery na szczęście (9, 10) **7.55** Ukryta prawda **11.00** Tajemnice miłości **12.05** Szpital **13.05** Idealna niania **13.55** Sąd rodzinny **14.55** Sędzia Anna Maria Wesołowska **15.55** Ukryta prawda **17.00** Tajemnice miłości **18.00** Opowieści małżeńskie **19.00** Ukryta prawda **20.00** ★★★★ Wymarzony – dramat Francja/Belgia 2018, reż. Jeanne Herry, wyk. Sandrine Kiberlain **22.25** ★★★★ Billy Elliot – komediodramat W. Bryt./Francja 2000, reż. Stephen Daldry, wyk. Jamie Bell **0.45** ★★★ Olimp w ogniu – thriller USA 2013

TV 4 (DVB-T)

6.00 Strażnik Teksasu (6) **8.00** Nasz nowy dom **9.00** Pierwsza miłość (3386) **9.50** Kochane pieniądze **10.50** Nowe sekrety sąsiadów (15, 16) **11.55** Septagon (81) **12.55** Sędzia Judy **13.55** STOP Drogówka **16.00** Policjantki i policjanci (859) **17.00** Hawaje 5-0 (4, 5) **19.00** Policjantki i policjanci (860) **20.00** Gwiazdy kabaretu **22.00** Sprawiedliwi – wydział kryminalny (550, 551) **0.05** ★★★ Pan Wypadek – film sensacyjny W. Bryt. 2018 **2.25** Disco Polo Life **3.25** Top 10 lista przebojów

TVP Kultura (DVB-T)

8.50 Tamte lata, tamte dni **9.30** ★★★ U kresu drogi – dramat Polska 1939 **11.00** Dom (5) **12.50** Hamadria **13.30** Claudia, La Misteriosa **14.35** ★★★ Józia – dr. Polska/DDR 1977 **15.50** ★★★ Magiczne drzewo – film przyg. Polska 2008 **17.30** Scena muzyczna **18.30** Informacje kulturalne **18.55** Reżyserzy **20.00** ★★★★★ Miś – komedia Polska 1980, reż. Stanisław Bareja **22.05** Gdy opadnie pył **23.45** ★★★★ Van Gogh. U bram wieczności – film biograf. Fr./W. Bryt./USA/Irlandia/Szwajc. 2018

TV Trwam (DVB-T)

11.45 Refleksje nad Psalmem XXIII **12.20** Ziemia obiecana (71) **13.10** Muzyczne chwile **13.30** Msza Święta **14.30** Zrozumieć antycywilizacje **15.00** Modlitwa w Godzinie Miłosierdzia **15.20** Mocni w wierze **16.10** Siódmy sakrament **16.40** Tak go pamiętam **16.55** Bitwa pod Rząbcem **17.30** Geopolityka **18.15** Westerplatte młodych **19.00** Msza Święta w int. Ofiar katastrofy smoleńskiej i ojczyzny **20.00** Informacje **20.20** Różaniec **21.00** Apel Jasnogórski **21.40** Polski punkt widzenia **22.00** Ziemia obiecana (72)

TVP Sport (DVB-T)

12.20 Biało-Czerwoni – historie niezwykłe **12.30** Piłka nożna: LN UEFA: Mecz w Brukseli – 2. kolejka fazy grupowej: Belgia – Polska **14.45** Siatkówka: LN FIVB mężczyzn: Polska – Włochy **16.45** (L) Lekkoatletyka: MP w Suwałkach: 2. dzień **19.40** Niezwykłe historie Biało-Czerwonych **20.15** Lekkoatletyka: P-T-S meeting: World Athletics Continental Tour – Silver Group **21.50** Sportowy wieczór **22.30** Ring TVP Sport **23.30** Gala boksu zawodowego w Barclays Center w Nowym Jorku – podsumowanie

TV Puls (DVB-T)

7.00 Nash Bridges (109) **8.00** Prawdziwe motywy **9.00** Lombard. Życie pod zastaw (263, 478) **11.00** Zaklinaczka duchów (64) **12.00** Rodzinny interes (221, 222) **14.00** Lombard. Życie pod zastaw (264, 265) **16.00** Prawdziwe motywy **18.00** Lombard. Życie pod zastaw (480, 481) **20.00** ★★★ Zawrotna prędkość – thriller Francja/Belgia/USA 2017, reż. Antonio Negret **21.50** ★★★★★ Rocky – dramat USA 1976 **0.25** ★★ Everly – film USA 2014

★★★★★ koniecznie ★★★★ zdecydowanie tak ★★★ możesz ★★ nie musisz ★ zdecydowanie nie (L) na żywo

DVB-T stacje dostępne w naziemnej telewizji cyfrowej

eprasa.pl d59daaaeaf

SOBOTA 11 Czerwca

TVP 1

7.00 Transmisja mszy świętej **7.40** Rok w ogrodzie **8.05** Rok w ogrodzie extra **8.20** Wojsko-polskie.pl **8.45** Pełnosprawni **9.15** Sprawa dla reportera **10.20** Rybołowy pod skrzydłami leśników – film dok. 2019 **11.00** Beatyfikacja s. Marii Paschalis Jahn i 9 sióstr elżbietanek **13.10** ★★★ Listy do Pana Boga – dramat USA 2010, reż. David Nixon, Patrick Doughtie

15.05 Z pamięci: Julian Tuwim
15.20 Okrasa łamie przepisy
15.50 Alternatywy 4 (3) – serial komediowy Polska
17.00 Teleexpress
17.30 Jaka to melodia?
18.30 Ojciec Mateusz (331) – serial kryminalny Polska
19.30 Wiadomości
20.10 Alarm! – magazyn
20.30 Studio Ligi Narodów UEFA
20.35 (L) Piłka nożna: Liga Narodów UEFA: Mecz w Rotterdamie – 3. kolejka fazy grupowej: Holandia – Polska
23.30 Daddy Cool ★★★ – komedia Francja 2017 Reż. Maxime Govare, wyk. Jean-François Cayrey, Grégory Fitoussi Czterdziestoletni Adrien zostaje porzucony przez ukochaną Maude. Chcąc przekonać byłą partnerkę do powrotu, mężczyzna postanawia udowodnić, że jest odpowiedzialny. Zakłada domowe przedszkole.
1.15 Robin Hood: Początek ★★★ – film sensacyjny USA/Hongkong/Chorwacja 2018

TVP 2

5.50 Barwy szczęścia (2588, 2589) **7.00** M jak miłość (1642) – serial obyczajowy **7.55** Pytanie na śniadanie **11.45** ★★★ Coco w Nowym Jorku – komedia Holandia 2019, reż. Ruud Schuurman, wyk. Nola Kemper **13.15** Rodzinny ekspres – magazyn poradnikowy **14.00** Familiada – teleturniej **14.35** Koło fortuny – program rozrywkowy

15.15 Szansa na sukces. Eurowizja Junior 2021: Hity Eurowizji
16.20 Na dobre i na złe (839) – serial obyczajowy Polska
17.20 Smaki świata po iberyjsku – magazyn kulinarny
17.50 Słowo na niedzielę
18.00 Panorama
18.20 Va banque – teleturniej
18.45 Postaw na milion – teleturniej
19.35 Lajk! – magazyn
20.00 Paryż może poczekać ★★★ – komedia romantyczna USA/Japonia 2016 Reż. Eleanor Coppola, wyk. Diane Lane, Arnaud Viard, Alec Baldwin Anne wiedzie dostatnie życie u boku męża – producenta filmowego, Michaela. Kobieta udaje się do Paryża. Podwozi ją współpracownik męża, Jacques, który nie ukrywa zainteresowania towarzyszką podróży.
21.35 Studio LN FIVB mężczyzn
21.50 (L) Siatkówka: Liga Narodów FIVB mężczyzn: Bułgaria – Polska
0.20 Co mi zrobisz, jak mnie zła-piesz ★★★★ – kom. Pol. 1978

Polsat

5.25 Telezakupy TV Okazje **6.00** Nowy dzień z Polsat News **8.00** ★★★ Pan Popper i jego pingwiny – komedia USA 2011 **10.10** Ewa gotuje – magazyn kulinarny **10.40** ★★★ Wakacje rodziny Johnsonów – komedia USA 2004 **12.40** Bogaty dom – biedny dom **13.45** Drwale i inne opowieści Bieszczadu **14.40** Rolnicy. Podlasie

15.45 Więzienie – serial dok.
17.45 Chłopaki do wzięcia – telenowela dokumentalna Po śmierci taty Marcin powoli dochodzi do siebie. Wiąże nadzieje z dziewczyną, którą poznał przez internet. Ula powoli stara się wpłynąć na zachowanie Łukasza i walczy z jego zbieractwem.
18.50 Wydarzenia
19.15 Prezydenci i premierzy – program publicystyczny
20.00 Wodecki Twist Festiwal 2022 – Uroczysty Wodecki – koncert
22.00 Obcy – ósmy pasażer ★★★★ **„Nostromo”** – film sf W. Bryt./USA 1979 Reż. Ridley Scott, wyk. Tom Skerritt, Tom Skerritt, Veronica Cartwright Załoga kosmicznego transportera „Nostromo” w drodze powrotnej na Ziemię odbiera sygnał SOS i ląduje na nieznanej planecie. Pozaziemska istota zaczyna polować na kolejnych członków ekspedycji.
0.25 Pewnego razu... ★★★★ **w Hollywood** – komediodramat USA/W. Bryt./Chiny 2019

TVN

5.15 Kto was tak urządził? – reality show **5.45** Uwaga! – magazyn **6.05** Kuchenne rewolucje – reality show **7.00** Wymarzone ogrody – magazyn poradnikowy**7.30** Polowanie na ogród – serial dokumentalny **8.00** Dzień Dobry TVN **11.30** Na Wspólnej (3435-3438) – serial obyczajowy Polska **13.25** LEGO Masters – program rozrywkowy

15.00 Przez Atlantyk – reality show
16.05 Kobieta na krańcu świata: Dubaj – cykl reportaży
16.45 Wymarzone ogrody – magazyn poradnikowy
17.20 Polowanie na ogród – serial dokumentalny Polska
17.55 Kuchenne rewolucje: Restauracja „Wilcza 8”, Brzeg Dolny – reality show
19.00 Fakty
19.45 Uwaga! – magazyn
20.00 Dziewczyna z pociągu ★★★ – thriller USA/Indie 2016 Reż. Tate Taylor, wyk. Emily Blunt, Haley Bennett, Rebecca Ferguson
22.20 Ted 2 – komedia USA 2015 ★★★ Reż. Seth MacFarlane, wyk. Mark Wahlberg, Seth MacFarlane, Amanda Seyfried Boston. John jest po rozwodzie, a miś Ted postanowił się ustatkować. Jego żoną jest urocza kasjerka Tami-Lynn. Para planuje dziecko. Na drodze do ich szczęścia stają władze stanowe.
0.50 Kryjówka – film sensacyjny ★★★ USA/RPA/Japonia 2012 Reż. Daniel Espinosa

TVN 7

7.35 ★★★ Pożyczalscy – film przygodowy W. Bryt./USA 1997 **9.20** Ukryta prawda **12.30** ★★ Zemsta futrzaków – komedia USA/Emiraty Arabskie/W. Bryt./Niemcy 2010 **14.35** ★★★ Kosmiczni kowboje – film sf USA 2000 **17.20** ★★★ Szybcy i wściekli VIII – film sensacyjny Chiny/USA/Jap. 2017, reż. F. Gary Gray, wyk. Vin Diesel **20.00** ★★★★ Mumia – film przygodowy USA/W. Bryt./Maroko 1999, reż. Stephen Sommers, wyk. Brendan Fraser **22.40** ★★★ Nieuchwytny cel – film sensacyjny USA 1993, reż. John Woo, Billy Burton

TVP Kultura

10.10 Tamte lata, tamte dni **10.50** Droga (6) **12.00** Czterdziestolatek (1) – serial Polska 1974 **13.00** ★★★ Mecz **13.25** Wydarzenie aktualne **13.55** ★★★★★ Miś – komedia Polska 1980 **16.05** Krótko o kulturze **16.30** ★★★ Idiota – dramat Francja 1946 **18.15** Co dalej? **19.00** Legendy rocka **20.00** ★★★★ Judy – film biograf. W. Bryt./Fr./USA 2019, reż. Rupert Goold, wyk. Renée Zellweger, Finn Wittrock **22.05** 58. KFPP w Opolu **0.25** ★★★★★ Missisipi w ogniu – thriller USA 1988

TVP Sport

9.55 Stan futbolu **10.55** Lekkoatletyka: P-T-S meeting: World Athletics Continental Tour – Silver Group **12.40** 9,79 **14.15 (L)** Lekkoatletyka: Mistrzostwa Polski w Suwałkach: 3. dzień **17.45 (L)** Wyścigi konne: Służewiec: Nagroda Iwna **18.30** Studio Ligi Narodów UEFA **20.35 (L)** Piłka nożna: Liga Narodów UEFA: Mecz w Rotterdamie – 3. kolejka fazy grupowej: Holandia – Polska **23.20** Sportowy wieczór **0.05** MMA: Hexagone MMA: Gala 4 w Reims

TV 4

6.00 Disco Polo Life **7.00** Galileo **11.00** ★★★★ Ludzie honoru – dramat USA 1992, reż. Rob Reiner, wyk. Tom Cruise, Jack Nicholson, Demi Moore **14.00** STOP Drogówka– magazyn policyjny **15.00** Co się naprawdę wydarzyło? **16.00** Fabryka jedzenia – serial dokumentalny Kanada 2012 **17.00** Policjantki i policjanci (856-860) **22.00** Sprawiedliwi – wydział kryminalny (552, 553) **0.00** ★★★★ Królowie nocy – film sensacyjny USA 2007 **2.25** Disco Polo Life **3.25** Top 10 lista przebojów

TV Trwam

11.00 Beatyfikacja Sióstr Elżbietanek Męczenniczek **13.00** Maryja z Nazaretu w Jej Zwiastowaniu **13.30** Msza Święta **14.35** Siła modlitwy **15.10** Ziemia Święta – 5. Ewangelia **15.30** Wierzę w Boga **16.10** Powrót do Dylągowej **17.00** Z Parlamentu Europejskiego **17.30** Wolność słowa **18.15** Rozmowy niedokończone **19.30** Manna z nieba **19.45** Modlitwa dzieci **20.00** Informacje **20.20** Różaniec **21.00** Apel Jasnogórski **21.40** Polski punkt widzenia **22.00** Inna Teresa **23.00** Głos serca (82)

TV Puls

5.00 Dyżur **6.00** Castle (26) **7.00** Taki jest świat – magazyn informacyjny **8.00** Lombard. Życie pod zastaw (114-115, 261-265, 477-481) – serial obyczajowy **20.00** ★★★★ Rocky II – dramat USA 1979, reż. Sylvester Stallone **22.20** ★★★ Atomic Blonde – film sensacyjny USA/Niemcy/Szwecja/Węgry 2017 **0.30** ★ Amerykański ninja IV – film sensacyjny USA/RPA 1990 **2.40** Biesiada na cztery pory roku **3.35** Taki jest świat **4.20** Menu na miarę

★★★★★ koniecznie ★★★★ zdecydowanie tak ★★★ możesz ★★ nie musisz ★ zdecydowanie nie **(L)** na żywo

DVB-T stacje dostępne w naziemnej telewizji cyfrowej

NIEDZIELA 12 Czerwca

TVP 1

7.00 Msza święta **8.00** Tydzień **8.30** Zakochaj się w Polsce **9.05** Weterynarze z sercem **9.45** ★★★★ Pozdrowienia z Moskwy – film W. Bryt. 1963 **12.00** Anioł Pański **12.15** Między ziemią a niebem **12.40** Zakochana w życiu **13.20** Wodopój. Afrykańska oaza zwierząt – serial dok. W. Bryt. 2020 **14.15** Z pamięci **14.25** Przyrodnik na tropie **14.55** Zieja (3)

15.45 Alternatywy 4 (4) – serial komediowy Polska
16.50 (L) Siatkówka: Liga Narodów FIVB mężczyzn: Francja – Polska
19.30 Wiadomości
20.15 Klan Kennedych (5) Napięcia na tle rasowym w południowych stanach USA przybierają na sile. Aby stłumić rozruchy i uspokoić sytuację, Jack jest zmuszony wysłać do akcji Gwardię Narodową.
21.15 Kincsem. Miłość i hazard ★★★★ – film przyg. Węgry 2017 Reż. Gabor Herendi, Buda Gulyas, wyk. Ervin Nagy, Andrea Petrik, Tibor Gáspár Koń wyścigowy odmienia los zbankrutowanego mężczyzny. Erno będzie musiał co prawda pokonać szereg przeszkód, ale dzięki temu może zyskać miłość i sławę.
23.25 Robin Hood: Początek ★★★ – film sensacyjny USA/Hongkong/Chorwacja/Francja/Węgry 2018 Reż. Otto Bathurst, wyk. Taron Egerton, Jamie Foxx, Ben Mendelsohn

TVP 2

5.15 Barwy szczęścia (2590-2592) – serial obyczajowy **7.00** M jak miłość (1643) – serial obyczajowy 2022 **7.55** Pytanie na śniadanie – magazyn **12.05** ★★★★ Chłopiec z burzy – film przygodowy Australia 2019, reż. Shawn Seet, wyk. Finn Little, Jai Courtney **14.00** Familiada – teleturniej **14.35** Koło fortuny – program rozrywkowy

15.15 Szansa na sukces. Eurowizja Junior 2021: Piosenki Pana Kleksa
16.15 Big Music Quizy
17.05 Lajk! – magazyn
17.30 Rodzinka.pl (263) – serial komediowy Polska
18.00 Panorama
18.20 Va banque – teleturniej
18.50 Na sygnale (360, 361) – serial obyczajowy Polska Odc. 360 Britney i Nowy jadą do pacjenta w starszym wieku, u którego mogło dojść do zawału. Odc. 361 Zespół doktora Banacha jedzie do sklepu akwarystycznego. Na miejscu ratownicy znajdują włamywacza.
20.00 Lato, muzyka, zabawa. Wakacyjna trasa Dwójki: Koszalin – koncert
22.10 Blue Jasmine – komediodramat USA 2013 ★★★★ Reż. Woody Allen, wyk. Peter Sarsgaard, Cate Blanchett
0.00 Obietnica ★★★ – thriller Dania/Polska 2014 Reż. Anna Kazejak
1.45 Łódź jest pełna – dramat ★★★★★ wojenny Szwajcaria 1981

Polsat

5.25 Telezakupy TV Okazje **6.00** Nowy dzień z Polsat News **8.40** ★★★ Wakacje rodziny Johnsonów – komedia USA 2004, reż. Christopher Erskin, wyk. Cedric The Entertainer, Vanessa Williams, Solange Knowles **10.45** Smerfy – film animowany USA/Belgia/Kanada 2011 **12.55** Formuła 1: Grand Prix Azerbejdżanu – Wyścig

16.00 Jak rozpętałem II wojnę światową: Za bronią – komedia Polska 1970 Reż. Tadeusz Chmielewski, wyk. Marian Kociniak, Jan Świderski, Wacław Kowalski
17.40 Nasz nowy dom – reality show Ekipa wyremontuje dom czteroosobowej rodziny ze Stańkowej niedaleko Nowego Sącza. Ewelina i Jan wychowują bliźniaczki, które urodziły się w zamartwicy. Siostry od lat są podopiecznymi Fundacji Polsat.
18.50 Wydarzenia
19.30 Państwo w państwie – program publicystyczny
20.00 Kabaret na żywo. Młodzi i moralni – program rozrywkowy Polska 2021
22.00 Nie ma mocnych ★★★★ – komedia Polska 1974 Reż. Sylwester Chęciński, wyk. Wacław Kowalski, Władysław Hańcza, Anna Dymna, Jerzy Janeczek
0.05 Inwazja: Bitwa o Los Angeles ★★★ – film sf USA 2011 Reż. Jonathan Liebesman
2.45 Straszny film 4 ★★ – komedia USA 2006
4.40 Disco gramy!

TVN

5.40 Uwaga! **6.00** Kuchenne rewolucje **6.55** Nowa Maja w ogrodzie **7.25** Akademia ogrodnika – magazyn poradnikowy **7.30** Tak smakuje dziękuję – magazyn **8.00** Dzień Dobry TVN **11.30** Co za tydzień – magazyn Polska **14.00** ★★★ Siódmy syn – film fantasy USA/W. Bryt./Kanada/Chiny 2014, reż. Sergei Bodrov, wyk. Ben Barnes

16.15 O LALA! – Dzień dziecka – program rozrywkowy
17.20 Tak smakuje dziękuję
17.55 Kuchenne rewolucje: Bar „Agata”, Gorzów Wielkopolski – reality show
19.00 Fakty
19.45 Uwaga! – magazyn
20.00 Robin Hood – film przygodowy USA/W. Bryt. 2010 ★★★ Reż. Ridley Scott, wyk. Russell Crowe, Cate Blanchett, Max von Sydow W XIII-wiecznej Anglii Robin i jego banda stawiają czoła korupcji i prowadzą rebelię przeciwko skorumpowanemu królowi.
23.00 Dziewczyna z pociągu ★★★ – thriller USA/Indie 2016 Reż. Tate Taylor, wyk. Emily Blunt, Haley Bennett, Rebecca Ferguson Rachel fantazjuje o parze mieszkającej w domu, który codziennie mija podczas jazdy pociągiem. Pewnego ranka widzi coś, co zmienia jej życie.
1.20 Kuchenne rewolucje
2.25 Uwaga!
2.30 Noc magii

TVN 7

7.35 ★★ Beethoven II – komedia USA 1993 **9.25** Ukryta prawda **13.25** ★★★ Szkoła moich koszmarów – komedia USA/Kambodża 2016 **15.15** ★★★ Zbuntowana księżniczka – komedia romant. USA/W. Bryt./Fr. 2008 **17.25** ★★★★ Mumia – film przygodowy USA/W. Bryt./Maroko 1999, reż. Stephen Sommers, wyk. Brendan Fraser **20.00** ★★★ Olimp w ogniu – thriller USA 2013, reż. Antoine Fuqua, wyk. Gerard Butler **22.40** ★★★★ Księgowy – film sensacyjny USA 2016, reż. Gavin O'Connor, wyk. Ben Affleck

TVP Kultura

11.00 Szpital na peryferiach (12) **12.05** Słynny najazd niedźwiedzi na Sycylię **13.40** ★★★★ Judy – film biograf. W. Bryt./Fr./USA 2019 **15.50** Kromer Festival Biecz 2021 – Przenikanie światów **17.15** Studio Kultura – niedziela z... **18.10** Teatr TV: Skiz – spektakl Polska 2000 **19.30** Studio Kultura – niedziela z... **20.00** ★★★ Zaproszenie dla rewolwerowca – western USA 1964 **21.40** Trzeci punkt widzenia **22.25** The Best of Maanam **23.25** ★★★ Manifesto – dramat Niemcy 2015

TVP Sport

11.30 Zawody siłaczy: Mistrzostwa Polski Strongman Open w Białymstoku **12.35** Siatkówka: Liga Narodów FIVB mężczyzn: Bułgaria – Polska **14.40 (L)** Sport niepełnosprawnych: Amp Futbol Cup w Warszawie **16.50 (L)** Siatkówka: Liga Narodów FIVB mężczyzn: Francja – Polska **19.30** Lekkoatletyka: Mistrzostwa Polski w Suwałkach: Podsumowanie **21.45** Sportowy wieczór **22.25** Piłka nożna: Liga Narodów UEFA: Mecz w Rotterdamie – 3. kolejka fazy grupowej: Holandia – Polska

TV 4

6.50 ★★ Mój przyjaciel Rufus – film przygodowy Francja/USA 2020 **8.35** ★★★ Szczeniackie wojsko – komedia USA 1995 **10.35** Galileo **12.45** ★★★ Twister – film katastroficzny USA 1996 **15.00** ★★★ Miłość i przeprowadzki – romans USA 2018 **16.55** Gwiazdy kabaretu **18.00** STOP Drogówka **19.00** Galileo **20.00** ★★★★ Jurassic Park – film przygodowy USA 1993 **22.35** Wielka ucieczka **23.45** Snajper: Najlepsi z najlepszych **1.25** Gordon Ramsay: 24 godziny w piekle

TV Trwam

12.00 Anioł Pański z Ojcem Świętym **12.20** Pastuszkowie z Fatimy **12.45** Ikona miłości **13.30** Papież Polak do rodaków **13.45** Kobiety wolności **14.30** 7 Kościołów Apokalipsy **15.00** Wieś – to też Polska **16.10** Koncert życzeń **16.45** Prawda a historia **17.00** Zostań żołnierzem RP **17.30** Sól Ziemi **18.15** Rozmowy niedokończone **19.30** Opowieści z Księgi Cnót **20.00** Informacje **20.20** Różaniec **21.00** Apel Jasnogórski **21.55** Legatus natus **22.35** Droga pięknego życia **23.00** Jak my to widzimy...

TV Puls

7.50 ★★★★ Żandarm z Saint-Tropez – komedia Fr. 1964 **9.50** ★★★ Żandarm w Nowym Jorku – komedia Francja/Włochy 1965 **12.00** ★★★ Gabriele i jego kobiety – komedia Włochy 2018 **14.15** ★★★ Polowanie na prezydenta – film Finlandiay 2014 **15.50** ★★★ Pracownik miesiąca – komedia USA 2006 **18.00** ★★★ Pacyfikator – komedia USA 2005 **20.00** ★★★ Pan i pani Smith – komedia USA 2005 **22.40** ★★★ Zawrotna prędkość – thriller Francja 2017

★★★★★ koniecznie ★★★★ zdecydowanie tak ★★★ możesz ★★ nie musisz ★ zdecydowanie nie (L) na żywo

DVB-T stacje dostępne w naziemnej telewizji cyfrowej

eprasa.pl d59daaaeaf

PONIEDZIAŁEK 13 Czerwca

TVP 1

7.00 Transmisja mszy świętej **7.30** Okiem wiary **8.00** Wiadomości **8.40** Ranczo (105) **9.40** Komisarz Alex **10.40** Ojciec Mateusz (231) **11.30** Leśniczówka (543) **12.00** Wiadomości **12.10** Agrobiznes **12.30** Agropogoda **12.40** Magazyn rolniczy **12.55** Wodopój. Afrykańska oaza zwierząt – serial dok. **14.00** Wspaniałe stulecie (38) – serial obyczajowy

15.00 Wiadomości
15.15 Alarm! – magazyn
15.35 Gra słów. Krzyżówka
16.05 Przysięga (658)
Levent zawiadamia policję, że został pobity przez Kemala. Tulay zamierza przy pomocy Ahmeta wyprawić Gulperi statkiem na Daleki Wschód.
17.00 Teleexpress
17.15 Jaka to melodia?
17.55 Tajemnice (6)
– serial kryminalny Ukraina
18.50 Jeden z dziesięciu
19.30 Wiadomości
20.10 Alarm! – magazyn
20.30 Leśniczówka (544)
21.05 Klan Kennedych (6)
– serial obycz. Kanada/USA
Jack i Bobby stają przed wielkim wyzwaniem, gdy wychodzi na jaw, na Kubie powstają radzieckie wyrzutnie rakiet.
22.00 Gala XXI Festiwalu Teatru Polskiego Radia i Teatru Telewizji – Dwa Teatry – Zamość 2022
23.25 Grand Prix Festiwalu Dwa Teatry – relacja
1.00 Kincsem. Miłość i hazard
★★★★ – film Węgry 2017

TVP 2

6.20 Życie według Świętego Jana Pawła II **6.55** Rodzinka.pl (111) **7.30** Pytanie na śniadanie – pobudka **7.55** Pytanie na śniadanie **10.35** Panorama **10.40** Pytanie na śniadanie **11.15** Rodzinka.pl (267, 268) **12.25** Koło fortuny – program rozrywkowy **13.10** Zranione ptaki (57) **14.05** Va banque – teleturniej **14.35** Na sygnale (190) – serial obyczajowy Polska

15.10 Echo serca (21) – serial obyczajowy Polska
16.00 Koło fortuny
16.35 Familiada – teleturniej
17.15 Miłość i przeznaczenie (131) – serial Turcja
Zeynep opowiada Nesrin o dzieciństwie i planach na przyszłość. Barysz nie jest pewny uczuć Zeynep. W końcu się spotykają. Meltem każe Tarikowi wyprostować sprawę z Nermin.
18.00 Panorama
18.15 Va banque – teleturniej
18.45 Zranione ptaki (58)
– serial obyczajowy Turcja
19.35 Barwy szczęścia (2593)
– serial obyczajowy Polska
20.10 Idealny ślub – komedia
★★★ romantyczna USA 2017
Reż. James Head, wyk. Alexa PenaVega, Jeremy Guilbaut, Rafael Simón
21.50 U Pana Boga w ogródku
★★★ – komedia Polska 2007
Reż. Jacek Bromski, wyk. Krzysztof Dzierma, Wojciech Solarz, Andrzej Beja-Zaborski
0.00 O mnie się nie martw (6)
1.00 Junction 48 – film Izrael/
★★★★ Niemcy//USA 2016

Polsat

6.00 Nowy dzień z Polsat News **8.40** Malanowski i Partnerzy **9.40** Sekrety rodziny **10.40** Dlaczego ja? **11.40** Gliniarze – serial fabularno-dokumentalny **12.50** Wydarzenia **13.20** Interwencja – magazyn reporterów **13.40** Trudne sprawy (905) – serial fabularno-dokumentalny Polska **14.40** Dlaczego ja? (951) – serial fabularno-dokumentalny Polska

15.50 Wydarzenia
16.15 Interwencja
16.40 Gliniarze (535)
Pewna maklerka zostaje śmiertelnie potrącona podczas spaceru z synem. Ojczym chłopca wskazuje, że ofiara miała zatarg z byłym mężem.
17.40 Sekrety rodziny (241)
18.50 Wydarzenia
19.25 Gość „Wydarzeń"
20.00 Kod da Vinci – thriller USA/
★★★ Malta/Fr./W. Bryt. 2006
Reż. Ron Howard, wyk. Tom Hanks, Audrey Tautou, Jean Reno
Znany historyk i badacz symboli z pomocą policjantki próbuje rozszyfrować zagadkę śmierci kustosza muzeum w Luwrze. Trop wiedzie ich do tajnego stowarzyszenia, który od wieków strzeże tajemnicy.
23.15 Pitbull. Ostatni pies – film
★★★ sensacyjny Polska 2018
Reż. Władysław Pasikowski, wyk. Marcin Dorociński, Krzysztof Stroiński, Dorota Rabczewska
2.00 Gothika – thriller USA/Francja/
★★★ Kanada/Hiszpania 2003

TVN

5.15 Uwaga! **5.30** Nowa Maja w ogrodzie **5.55** Akademia ogrodnika – magazyn **6.05** Ukryta prawda **7.00** Kuchenne rewolucje **8.00** Dzień Dobry TVN **11.45** Ukryta prawda – serial fabularno-dokumentalny **12.55** Tajemnice miłości (6) – serial fabularno-dokumentalny **14.00** Ukryta prawda (1230, 1024) – serial fabularno-dokumentalny

16.10 Ten moment (26) – serial fabularno-dokumentalny
16.45 Kuchenne rewolucje
Magda Gessler jedzie do Brzezin, by pomóc właścicielowi pizzerii „Kwadrans". Zła sława lokalu odbija się na sytuacji finansowej, a nerwowy szef nie chce słuchać rad.
17.55 Ukryta prawda (1063)
19.00 Fakty
19.55 Uwaga! – magazyn
20.10 Doradca smaku
20.15 Na Wspólnej (3439)
– serial Polska
20.55 Milionerzy – teleturniej
21.35 Na własną rękę – film sen-
★★★ sacyjny Meksyk/USA 2002
Reż. Andrew Davis, wyk. Arnold Schwarzenegger, Francesca Neri, Elias Koteas
Po zamachu terrorystycznym, w którym ginie żona z synem, owdowiały strażak rusza do Kolumbii, by pomścić rodzinę.
23.50 Przez Atlantyk
– reality show
0.55 Co za tydzień
1.35 W garniturach (11)
2.30 Uwaga!
2.50 Noc magii

TVN 7

6.50 Papiery na szczęście (11, 12) **7.55** Ukryta prawda **11.00** Tajemnice miłości **12.05** Szpital **13.05** Idealna niania **13.55** Sąd rodzinny **14.55** Sędzia Anna Maria Wesołowska **15.55** Ukryta prawda **17.00** Tajemnice miłości **18.00** Opowieści małżeńskie **19.00** Ukryta prawda **20.00** Tajemnica zawodowa (3, 4) – serial obyczajowy Polska **22.00** ★★★ Gra o przeżycie – film sensacyjny USA 1994, reż. Ernest R. Dickerson, wyk. Ice-T **0.10** ★★★ Jarhead II: W polu ognia – film sensacyjny USA 2014, reż. Don Michael Paul

TVP Kultura

9.20 ★★★ Magiczne drzewo – film przyg. 2008 **11.00** Dom (6) **12.50** Co mówią lekarze **13.30** Reżyserzy **14.15** ★★★ Trójka do wzięcia – dr. Polska 2006 **15.05** ★★★★ Przepłyniesz rzekę – dr. Polska 1976 **16.45** ★★★★ Kochankowie z Księżyca – komedia USA 2012 **18.30** Informacje kulturalne **18.50** Karino (4, 5) **20.00** Gala XXI Festiwalu Teatru Polskiego Radia i Teatru Telewizji – Dwa Teatry – Zamość 2022 **21.25** ★★★★ Julieta – dramat Hiszpania 2016 **23.15** Powidoki

TVP Sport

13.05 Lekkoatletyka: Mistrzostwa Polski w Suwałkach: Podsumowanie **15.30** Siatkówka: Liga Narodów FIVB mężczyzn: Francja – Polska **17.25** Piłka nożna: Liga Narodów UEFA: Mecz w Rotterdamie – 3. kolejka fazy grupowej: Holandia – Polska **19.35** Wywiad z Adamem Buksą **20.10** Studio LN UEFA **20.40 (L)** Piłka nożna: LN UEFA: 4. kolejka fazy grupowej: Francja – Chorwacja **23.00** Sportowy wieczór **23.40 (L)** Piłka nożna: Eliminacje MŚ: Baraż – finał

TV 4

8.00 Nasz nowy dom **9.00** Pierwsza miłość (3388) **9.50** Kochane pieniądze **10.50** Nowe sekrety sąsiadów (17, 18) **11.55** Septagon (82) **12.55** Sędzia Judy **13.55** STOP Drogówka **16.00** Policjantki i policjanci (860) **17.00** Hawaje 5-0 (6, 7) **19.00** Policjantki i policjanci (861) **20.00** Sprawiedliwi – wydział kryminalny (554) **21.00** ★★ S.W.A.T.: Under Siege – film akcji USA 2017, reż. Tony Giglio, wyk. Sam Jaeger, Adrianne Palicki **22.55** ★ Wiem, kto mnie zabił – thriller USA 2007 **1.10** Śmierć na 1000 sposobów

TV Trwam

10.15 Rozmowy niedokończone **11.20** Stan bezpieczeństwa państwa **11.30** Przyroda w obiektywie **12.20** Dziesięć przykazań (156) **13.30** Msza Święta **14.30** Próba wiary (6) **15.15** Ojciec Klemens Vismara **16.10** Sanktuaria polskie **16.30** Zew natury **16.55** Świadkowie **17.30** Spotkanie Rodziny Radia Maryja w par. pw. Najczystszego Serca Maryi **20.00** Informacje **20.20** Różaniec **21.00** Apel Jasnogórski **21.40** Polski punkt widzenia **22.00** Dziesięć przykazań (157) **22.50** Zakazane piosenki **23.40** Muzyczne chwile

TV Puls

7.00 Nash Bridges (110) **8.00** Prawdziwe motywy **9.00** Lombard. Życie pod zastaw (264, 479) **11.00** Zaklinaczka duchów (65) **12.00** Rodzinny interes (222, 223) **14.00** Lombard. Życie pod zastaw (265, 266) **16.00** Prawdziwe motywy **18.00** Lombard. Życie pod zastaw (481, 482) **20.00** ★★★ Pakt z mordercą – thriller Niemcy/Hiszpania/USA 2017 **21.30** ★★★ Atomic Blonde – film sensacyjny USA 2017 **0.00** ★★★ Człowiek mafii – film sensacyjny USA 2015

★★★★★ koniecznie ★★★★ zdecydowanie tak ★★★ możesz ★★ nie musisz ★ zdecydowanie nie **(L)** na żywo

DVB-T stacje dostępne w naziemnej telewizji cyfrowej

WTOREK 14 Czerwca

TVP 1

6.05 Wspaniałe stulecie (38) **7.00** Transmisja mszy świętej **7.30** Kościół z bliska **8.00** Wiadomości **8.15** Kwadrans polityczny **8.40** Ranczo (106) **9.40** Komisarz Alex **10.40** Ojciec Mateusz (232) **11.30** Leśniczówka (544) **12.00** Wiadomości **12.10** Agrobiznes **12.30** Agropogoda **12.35** Magazyn rolniczy **12.55** Arktyczna kraina **14.00** Wspaniałe stulecie (39)

15.00 Wiadomości
15.15 Alarm! – magazyn
15.35 Gra słów. Krzyżówka
16.05 Przysięga (659)
Kemal znów daje się sprowokować Leventowi. Meltem boi się, że Levent ją wyda przed Kemalem i Narin. W końcu udaje się go przekonać do sprzedaży udziałów. Zostaje nową wspólniczką Kemala.
17.00 Teleexpress
17.15 Jaka to melodia?
– teleturniej muzyczny
17.55 Tajemnice (7) – serial kryminalny Ukraina
18.55 Jeden z dziesięciu
– teleturniej
19.30 Wiadomości
20.10 Alarm! – magazyn
20.30 Studio Ligi Narodów UEFA
20.35 (L) Piłka nożna: Liga Narodów UEFA: Mecz w Warszawie – 4. kolejka fazy grupowej: Polska – Belgia
23.30 07 zgłoś się (4) – serial kryminalny Polska
0.30 Operacja Delta Force 2:
★ **Na ratunek** – film sensacyjny RPA/USA 1997
2.20 Fritz Bauer kontra państwo
★★★★ – thriller Niemcy 2015

TVP 2

6.55 Rodzinka.pl (112) **7.30** Pytanie na śniadanie – pobudka **7.55** Pytanie na śniadanie **10.35** Panorama **10.45** Pytanie na śniadanie **11.15** Rodzinka.pl (269, 270) **12.25** Koło fortuny – program rozrywkowy **13.10** Zranione ptaki (58) – serial obyczajowy Turcja **14.05** Va banque – teleturniej **14.35** Na sygnale (191) – serial obyczajowy Polska 2018

15.10 Echo serca (22)
– serial obyczajowy Polska
16.00 Koło fortuny
16.35 Familiada – teleturniej
17.15 Miłość i przeznaczenie (132)
Barysz i Sawasz starają się dowiedzieć czegoś więcej na temat Tarika. Emine mówi Nuhowi, że Nesrim jej się nie podoba. Ali Ryza ponagla Barysza, by załatwił sprawy związane ze ślubem.
18.00 Panorama
18.20 Va banque – teleturniej
18.45 Zranione ptaki (59)
– serial obyczajowy Turcja
19.35 Barwy szczęścia (2594)
– serial obyczajowy Polska
20.10 Ocalona – film sensacyjny
★★★ USA/W. Bryt. 2015
Reż. James McTeigue, wyk. Milla Jovovich, Pierce Brosnan, Dylan McDermott
21.55 Córka – horror USA 2009
★★ Reż. Luiso Berdejo, wyk. Kevin Costner, Ivana Baquero, Samantha Mathis
23.55 W Chrystusie ożywione
– film dokumentalny Polska 2022
1.05 Idealny ślub – komedia ro-
★★★ mantyczna USA 2017

Polsat

6.00 Nowy dzień z Polsat News **8.40** Malanowski i Partnerzy **9.40** Sekrety rodziny **10.40** Dlaczego ja? **11.40** Gliniarze – serial fabularno-dokumentalny **12.50** Wydarzenia **13.20** Interwencja – magazyn reporterów **13.40** Trudne sprawy (906) – serial fabularno-dokumentalny Polska **14.40** Dlaczego ja? (952) – serial fabularno-dokumentalny Polska

15.50 Wydarzenia
16.15 Interwencja
16.40 Gliniarze (536)
Kobieta zostaje pobita i zgwałcona w lesie w podwarszawskiej miejscowości. Detektywi odkrywają, że niedawno na wolność wyszedł seryjny gwałciciel.
17.40 Sekrety rodziny (242)
18.50 Wydarzenia
19.25 Gość „Wydarzeń"
20.00 Dzień, w którym zatrzymała
★★★ **się Ziemia** – film sf USA/Kanada 2009
Reż. Scott Derrickson, wyk. Keanu Reeves, Jennifer Connelly, Kathy Bates
Niezidentyfikowany obiekt ląduje na Manhattanie. Przybysz z kosmosu, który opuszcza pojazd, ostrzega przed katastrofą grożącą Ziemianom. Sekretarz obrony USA poleca uwięzić tajemniczą istotę.
22.15 Gracz – dramat kryminalny
★★★ USA 2014
Reż. Rupert Wyatt, wyk. Mark Wahlberg, John Goodman, Brie Larson
0.45 Kod da Vinci – thriller
★★★ USA/Malta/Francja 2006

TVN

5.10 Kto was tak urządził? **5.45** Uwaga! **6.05** Ukryta prawda **7.00** Kuchenne rewolucje **8.00** Dzień Dobry TVN **11.40** Doradca smaku – magazyn kulinarny **11.50** Ukryta prawda – serial fabularno-dokumentalny **12.55** Tajemnice miłości (7) – serial fabularno-dokumentalny **14.00** Ukryta prawda (1231, 1025) – serial fabularno-dokumentalny

16.10 Ten moment (27)
16.45 Kuchenne rewolucje
Magda Gessler jedzie na Kaszuby, do miejscowości Żukowo, gdzie Ilona założyła karczmę „Sidło", marząc, że będzie to rodzinny biznes. Jednak jej pragnienia rozmijają się z oczekiwaniami dzieci.
17.55 Ukryta prawda (1064)
– serial fab.-dok.
19.00 Fakty
19.55 Uwaga! – magazyn
20.10 Doradca smaku
20.15 Na Wspólnej (3440)
– serial Polska
20.55 Milionerzy – teleturniej
21.35 Kryjówka – film sensacyjny
★★★ USA/RPA/Japonia 2012
Reż. Daniel Espinosa, wyk. Denzel Washington, Ryan Reynolds, Vera Farmiga
Podczas transakcji w RPA międzynarodowy przestępca – były oficer operacyjny – wpada w ręce amerykańskich agentów. Miejsce, gdzie jest przetrzymywany, zostaje zaatakowane.
23.55 Kuba Wojewódzki
1.00 Skazana (7)
2.05 Zabójcza broń (10)

TVN 7

7.55 Ukryta prawda **11.00** Tajemnice miłości **12.05** Szpital **13.05** Idealna niania **13.55** Sąd rodzinny **14.55** Sędzia Anna Maria Wesołowska **15.55** Ukryta prawda **17.00** Tajemnice miłości **18.00** Opowieści małżeńskie **19.00** Ukryta prawda **20.00** ★★★ Po zachodzie słońca – komedia kryminalna USA 2004, reż. Brett Ratner, wyk. Woody Harrelson **22.10** ★★★ Olimp w ogniu – thriller USA 2013, reż. Antoine Fuqua, wyk. Gerard Butler **0.40** ★★★ Niedokończone życie – dramat USA/Niemcy 2005

TVP Kultura

9.10 ★★★★ Kochankowie z Księżyca – kom. 2012 **11.00** Dom (7) **12.50** Lato pszczół **13.30** Dominik Połoński – IN Memoriam **13.50** Olga Hans – koncert **14.15** ★★★★★ Dziewczyny do wzięcia – kom. 1972 **15.05** ★★★★ Diabelski wynalazek – film sf 1958 **16.40** ★★★ Lato 1993 – dr. Hiszp. 2017 **18.30** Informacje kulturalne **18.55** Karino (6, 7) **20.00** ★★★ Mali mężczyźni – dramat 2016 **21.35** Co dalej? **22.10** Filoteo Alberini – Włoch, który wynalazł kino **23.25** ★★★★ Julieta – dr. 2016

TVP Sport

9.30 (L) Piłka nożna: Finał akcji „Z podwórka na stadion" na Stadionie Narodowym w Warszawie **12.50 (L)** Siatkówka: LN FIVB kobiet: Japonia – Polska **15.25** Zawody siłaczy: MP Strongman Open w Białymstoku **16.25** Piłka nożna: Liga Narodów UEFA: 4. kolejka fazy grupowej: Francja – Chorwacja **18.30** Studio LN UEFA **20.35 (L)** Piłka nożna: Liga Narodów UEFA: Mecz w Warszawie – 4. kolejka fazy grupowej: Polska – Belgia **23.30** Sportowy wieczór

TV 4

6.00 Strażnik Teksasu (10,11) **8.00** Nasz nowy dom **9.00** Pierwsza miłość (3389) **9.50** Kochane pieniądze **10.50** Nowe sekrety sąsiadów (19, 20) **11.55** Septagon (83) **12.55** Sędzia Judy **13.55** STOP Drogówka **16.00** Policjantki i policjanci (861) **17.00** Hawaje 5-0 (8, 9) **19.00** Policjantki i policjanci (862) **20.00** Sprawiedliwi – wydział kryminalny (555) **21.00** ★★ Monstrum – horror USA 2014 **22.45** ★★ Wyspa śmierci – film akcji USA 2016 **0.35** Anatomia głupoty według Richarda Hammonda

TV Trwam

11.05 Z wędką nad wodę... **12.20** Dziesięć przykazań (157) **13.10** Muzyczne chwile **13.30** Msza Święta **14.30** Ona nigdy nie była sama – Czcigodna Sługa Boża Matka Teresa Kierocińska **15.00** Savionalia **16.10** Jestem mamą **16.25** Tajemnice Watykanu **17.10** Prosto o gospodarce **17.30** Zostań żołnierzem RP **18.15** Rozmowy niedokończone **19.30** Każdy maluch to potrafi **19.45** Modlitwa dzieci **20.00** Informacje **20.20** Różaniec **21.00** Apel Jasnogórski **21.40** Polski punkt widzenia **22.00** Dziesięć przykazań (158)

TV Puls

8.00 Prawdziwe motywy **9.00** Lombard. Życie pod zastaw (265, 480) **11.00** Zaklinaczka duchów (66) **12.00** Rodzinny interes (223, 224) **14.00** Lombard. Życie pod zastaw (266, 267) **16.00** Prawdziwe motywy **18.00** Lombard. Życie pod zastaw (482, 483) **20.00** ★★★★ 13 Dzielnica – film sensacyjny Francja 2004, reż. Pierre Morel **21.30** ★★★ Nikomu ani słowa – thriller USA/Australia 2001 **0.00** ★★ Życzenie śmierci IV – film sensacyjny USA 1987

★★★★★ koniecznie ★★★★ zdecydowanie tak ★★★ możesz ★★ nie musisz ★ zdecydowanie nie **(L)** na żywo

DVB-T stacje dostępne w naziemnej telewizji cyfrowej

eprasa.pl d59daaaeaf

ŚRODA 15 Czerwca

TVP 1

7.00 Transmisja mszy świętej **7.30** Rodzinny ekspres **8.00** Wiadomości **8.15** Kwadrans polityczny **8.40** Ranczo (107) **9.35** Komisarz Alex **10.35** Ojciec Mateusz (233) **11.25** Okrasa łamie przepisy **12.00** Wiadomości **12.10** Agrobiznes **12.30** Agropogoda **12.35** Rok w ogrodzie extra **12.50** Europa. Walka o bioróżnorodność **14.00** Wspaniałe stulecie (40)

15.00 Wiadomości
15.15 Alarm! – magazyn
15.35 Gra słów. Krzyżówka
16.05 Przysięga (660)
Mert namierza złodzieja swojego laptopa. Mężczyzna boi się więzienia, więc postanawia zdradzić Meltem.
17.00 Teleexpress
17.15 Jaka to melodia?
17.55 Tajemnice (8) – serial kryminalny Ukraina
18.55 Jeden z dziesięciu
19.30 Wiadomości
20.10 Alarm! – magazyn
20.30 Leśniczówka (545) – serial obyczajowy Polska
21.05 Klan Kennedych (7)
Jack jedzie do Teksasu, by uciąć spekulacje o rozłamie w Partii Demokratycznej. Wkrótce Joe senior i Rose dowiadują się z telewizji, że prezydent padł ofiarą zamachu, którego dokonał Lee Harvey Oswald.
22.00 07 zgłoś się (5) – serial kryminalny Polska
23.15 Formoza – film dokumentalny Polska 2021
0.20 Barrakuda – dramat ★★★ USA/Polska 2017

TVP 2

6.25 Żydzi z Grodziska Mazowieckiego **6.55** Rodzinka.pl (113) **7.30** Pytanie na śniadanie – pobudka **7.55** Pytanie na śniadanie **10.35** Panorama **10.40** Pytanie na śniadanie **11.10** Rodzinka.pl (271, 272) **12.25** Koło fortuny **13.15** Zranione ptaki (59) **14.05** Va banque – teleturniej **14.35** Na sygnale (192) – serial obyczajowy Polska

15.10 Echo serca (23) – serial obyczajowy
16.00 Koło fortuny
16.35 Familiada – teleturniej
17.15 Miłość i przeznaczenie (133) – serial Turcja
Ali Ryza, Barysz i Sawasz udają się prosić o rękę Zeynep. Zdenerwowanie pogłębia obawy Sakine, która znów boi się odrzucenia przez córkę. Nesrin wyznaje Tarikowi, co się stało, zanim uciekła z domu.
18.00 Panorama
18.20 Va banque – teleturniej
18.45 Zranione ptaki (60) – serial obyczajowy Turcja
19.35 Barwy szczęścia (2595) – serial obyczajowy Polska
20.10 U Pana Boga w ogródku – ★★★ komedia Polska 2007
Reż. Jacek Bromski, wyk. Krzysztof Dzierma, Wojciech Solarz, Andrzej Beja-Zaborski
22.20 Bella Germania (1) – serial Niemcy//Włochy 2019
Reż. Gregor Schnitzler
0.05 Trzy dni Kondora (18)
1.10 Król Bibi: życie i role Benjamina Netanjahu – film dokumentalny Izrael/USA 2018

Polsat

6.00 Nowy dzień z Polsat News **8.40** Malanowski i Partnerzy **9.40** Sekrety rodziny **10.40** Dlaczego ja? **11.40** Gliniarze – serial fabularno-dokumentalny **12.50** Wydarzenia **13.20** Interwencja – magazyn reporterów **13.40** Trudne sprawy (907) – serial fabularno-dokumentalny Polska **14.40** Dlaczego ja? (953) – serial fabularno-dokumentalny Polska

15.50 Wydarzenia
16.10 Pogoda
16.15 Interwencja
16.40 Gliniarze (537)
17.40 Sekrety rodziny (243)
18.50 Wydarzenia
19.25 Gość „Wydarzeń”
20.05 Jak rozpętałem II wojnę ★★★★ **światową**: Wśród swoich – komedia Polska 1970
Reż. Tadeusz Chmielewski, wyk. Marian Kociniak, Wirgiliusz Gryń, Joanna Jędryka
21.45 Poznaj naszą rodzinkę ★★★ – komedia USA 2010
Reż. Paul Weitz, wyk. Ben Stiller, Teri Polo, Robert De Niro
Po dziesięciu latach małżeństwa Pam i Greg muszą zdobyć uznanie dyrektorki prywatnej szkoły, uporać się z kierownikiem budowy domu oraz dziadkami Pam. Ponadto ich związek zostaje wystawiony na próbę.
23.55 Szkoła uwodzenia 2 ★★ – dramat USA 2000
Reż. Roger Kumble, wyk. Robin Dunne
1.50 Dzień, w którym zatrzymała ★★★ **się Ziemia** – film sf USA/Kanada 2009

TVN

6.05 Ukryta prawda **7.00** Kuchenne rewolucje – reality show Polska 2016 **8.00** Dzień Dobry TVN **11.40** Doradca smaku – magazyn kulinarny **11.50** Ukryta prawda – serial fabularno-dokumentalny **12.55** Tajemnice miłości (8) – serial fabularno-dokumentalny Polska **14.00** Ukryta prawda (1232, 1026) – serial fabularno-dokumentalny

16.10 Ten moment (28) – serial fabularno-dokumentalny
16.45 Kuchenne rewolucje: Restauracja „Pablo Picasso”, Rzeszów
17.55 Ukryta prawda (1065)
19.00 Fakty
19.55 Uwaga! – magazyn
20.10 Doradca smaku
20.15 Na Wspólnej (3441) – serial Polska
20.55 Milionerzy – teleturniej
21.35 Skazana (8)
Alicja się okalecza, co kwalifikuje ją na obserwację psychiatryczną poza więzieniem. Serafin i Cedro poznają prawdziwą tożsamość Pawła.
22.45 Kontrola (2) – miniserial Polska
23.30 Szakal – film sensacyjny ★★★ USA/W. Bryt./Francja/Niemcy/Japonia 1997
Reż. Michael Caton-Jones, wyk. Bruce Willis, Richard Gere, Diane Venora
Nieuchwytny zabójca otrzymuje zlecenie na terenie USA. Szef FBI stara się go powstrzymać za wszelką cenę.
2.05 W garniturach (11) – serial obyczajowy

TVN 7

6.50 Papiery na szczęście (15, 16) **7.55** Ukryta prawda **11.00** Tajemnice miłości **12.05** Szpital **13.05** Idealna niania **13.55** Sąd rodzinny **14.55** Sędzia Anna Maria Wesołowska **15.55** Ukryta prawda **17.00** Tajemnice miłości **18.00** Opowieści małżeńskie **19.00** Ukryta prawda **20.00** ★★★★ Bez mojej zgody – dramat USA 2009, reż. Nick Cassavetes, wyk. Cameron Diaz **22.20** ★★★★ Brudny Harry – film sensacyjny USA 1971, reż. Don Siegel, wyk. Clint Eastwood **0.30** ★★★ Windykatorzy – film sensacyjny Kanada/USA 2010

TV 4

8.00 Nasz nowy dom **9.00** Pierwsza miłość (3390) **9.50** Kochane pieniądze **10.50** Nowe sekrety sąsiadów (21, 22) **11.55** Septagon (84) **12.55** Sędzia Judy **13.55** STOP Drogówka **16.00** Policjantki i policjanci (862) **17.00** Hawaje 5-0 (10, 11) **19.00** Policjantki i policjanci (863) **20.00** Sprawiedliwi – wydział kryminalny (556) **21.00** Wielka ucieczka **22.00** ★★ Oddział bohaterów – film sensacyjny USA 2013, reż. Don Michael Paul, wyk. Tom Sizemore, Chad Michael Collins **0.05** Mistrz Dowcipu

TVP Kultura

9.05 ★★★ Lato 1993 – dramat Hiszp. 2017 **11.00** Dom (8) **12.40** I tak upłynął wieczór i poranek **13.30** Przewodnik Putifara **14.35** Film fabularny **15.15** 11. Międzynarodowy Konkurs Wokalny im. Stanisława Moniuszki – przesłuchania finałowe **18.30** Informacje kulturalne **18.50** Karino (8, 9) **20.00** Świadek oskarżenia (1) – serial W. Bryt./USA 2016 **21.00** ★★★ Zimowi bracia – dr. Dania/Isl. 2017 **22.45** Sergio Leone – portret buntownika **23.50** ★★★ Mali mężczyźni – dramat 2016

TV Trwam

12.20 Dziesięć przykazań (158) **13.05** Muzyczne chwile **13.30** Msza św. **14.30** Brat Kalikst z Poczekajki **15.15** Wizyta apostolska Jana Pawła II w Grocie Massabielskiej **16.10** Na zdrowie **16.30** Wyszyński – historia **17.00** Po stronie prawdy **18.15** Rozmowy niedokończone **19.30** Brat Franciszek **20.00** Informacje **20.20** Różaniec **21.00** Apel Jasnogórski **21.40** Polski punkt widzenia **22.00** Dziesięć przykazań (159) **22.50** Kaplica Pamięci – Dzień upamiętniający Polaków ratujących Żydów **23.30** Komańcza w duchu Prymasa

TVP Sport

10.25 Piłka nożna: Eliminacje MŚ: Baraż – finał: Kostaryka – Nowa Zelandia **12.30** Pełnosprawni **12.55** Gala boksu zawodowego w Los Angeles – walka w wadze lekkopółśredniej: Shane Mosley – Sergio Mora **15.40** Piłka nożna: Liga Narodów UEFA: Francja – Chorwacja **20.05** Odliczanie do mundialu: Podsumowanie **22.00** Sportowy wieczór **22.40** Siatkówka: Liga Narodów FIVB kobiet: Japonia – Polska **0.40** Gala boksu zawodowego w Las Vegas: Keith Thurman – Mario Barrios

TV Puls

7.00 Nash Bridges (112) **8.00** Prawdziwe motywy **9.00** Lombard. Życie pod zastaw (266, 481) **11.00** Zaklinaczka duchów (67) **12.00** Rodzinny interes (224, 225) **14.00** Lombard. Życie pod zastaw (267, 268) **16.00** Prawdziwe motywy **18.00** Lombard. Życie pod zastaw (483, 484) **20.00** ★★ W imię króla – film fantasy Niemcy/USA/Kanada 2007 **22.20** ★★★ Aleksander – dramat historyczny USA/W. Bryt./Niemcy/Holandia/Francja/Włochy/Maroko 2004

★★★★★ koniecznie ★★★★ zdecydowanie tak ★★★ możesz ★★ nie musisz ★ zdecydowanie nie (L) na żywo

DVB-T stacje dostępne w naziemnej telewizji cyfrowej

CZWARTEK 16 Czerwca

TVP 1

5.10 Film fabularny **7.00** Transmisja mszy świętej z Sanktuarium Matki Bożej na Jasnej Górze **8.00** Cud w Sokółce – film dokumentalny Polska 2021 **9.05** Tacy byliśmy **9.45** ★★★★ Biała sukienka – film obyczajowy Polska 2003 **11.00** Transmisja mszy świętej **13.05** ★★★ Nocne przejście – western USA 1957, reż. James Neilson

15.20 Poszukiwany, poszukiwana ★★★★ – komedia Polska 1972
Reż. Stanisław Bareja, wyk. Wojciech Pokora, Jolanta Bohdal, Mieczysław Czechowicz
17.00 Teleexpress
17.15 Jaka to melodia? – teleturniej muzyczny
17.55 Tajemnice (9) – serial kryminalny Ukraina
18.55 Jeden z dziesięciu – teleturniej
19.30 Wiadomości
20.10 Alarm! – magazyn
20.30 Leśniczówka (546) – serial obyczajowy Polska
21.05 Klan Kennedych (8)
Bobby ma wyrzuty sumienia. Uważa, że zamach na Jacka był zemstą za twardą walkę z mafią. W roku 1968 postanawia wystartować w wyborach prezydenckich. Tuż po wiecu wyborczym w Kalifornii zostaje zastrzelony.
21.55 Sprawa dla reportera – cykl reportaży
23.00 Magazyn śledczy Anity Gargas
23.35 Film fabularny
1.20 Glina (11)

TVP 2

5.30 Film fabularny **7.30** Pytanie na śniadanie – pobudka **7.55** Pytanie na śniadanie – magazyn **11.15** Panorama – wiadomości **11.20** Pytanie na śniadanie – magazyn **12.10** Opole 2021 na bis: Największe przeboje – koncert Polska 2021 **14.00** Familiada – teleturniej Polska 2021 **14.35** Koło fortuny – program rozrywkowy Polska 2021

15.15 Szansa na sukces. Opole 2022: Piosenki Anny German – show
16.15 Program rozrywkowy
18.00 Panorama
18.20 Va banque – teleturniej
18.45 Postaw na milion – teleturniej
19.35 Barwy szczęścia (2596) – serial obyczajowy Polska
20.10 Abba Ojcze – Pielgrzymi śpiewają ulubione piosenki Jana Pawła II
14 sierpnia na Jasnej Górze kilkadziesiąt tysięcy ludzi będzie się modlić, śpiewając. Wśród wykonanych utworów będą „Barka” i „ Abba Ojcze”, a także piosenki powstałe na kanwie przebojów.
22.15 Summer Night – koncert Schönbrunn 2022
0.10 Ocalona – film sensacyjny ★★★ USA/W. Bryt. 2015
Reż. James McTeigue
2.00 Weekend ostatniej szansy ★★★ – komedia romantyczna W. Bryt./Francja 2013
Reż. Roger Michell, wyk. Jim Broadbent
3.35 Rodzinka.pl – serial komediowy Polska 2022

Polsat

5.25 Telezakupy TV Okazje **6.00** Nowy dzień z Polsat News **7.45** Tedi i mapa skarbów – film animowany Hiszpania/USA 2017 **9.35** Emotki. Film – film animowany USA 2017 **11.15** Dzieciak rządzi – film animowany USA 2017, reż. Tom McGrath, wyk. Alec Baldwin, Jimmy Kimmel **13.20** ★★★★★ Forrest Gump – komediodramat USA 1994

16.30 Bruce Wszechmogący ★★★ – komedia romantyczna USA 2003
Reż. Tom Shadyac, wyk. Jim Carrey, Jennifer Aniston, Morgan Freeman
Sfrustrowany pracą reporter lokalnej stacji telewizyjnej wypowiada wojnę Stwórcy. Niebawem otrzymuje od Najwyższego propozycję – na czas jego wakacji Bruce przejmie boskie obowiązki.
18.50 Wydarzenia
19.25 Gość „Wydarzeń”
20.00 Titanic – film USA/Meksyk/Australia 1997 ★★★★
Reż. James Cameron, wyk. Leonardo DiCaprio, Kate Winslet, Billy Zane
Nagrodzona 11 Oscarami najsłynniejsza historia miłosna. Oto para młodych kochanków, którzy poznali się podczas, dziewiczego rejsu „niezatapialnego” transatlantyku. Gdy liniowiec wpada na górę lodową, ich romans przeradza się w walkę o przetrwanie o życie.
0.15 Bezsenność w Seattle ★★★ – komedia romantyczna USA 1993

TVN

6.10 Ukryta prawda **7.00** Kuchenne rewolucje **8.00** Dzień Dobry TVN **11.40** Doradca smaku **11.50** Przez Atlantyk – reality show Polska 2022 **12.50** Park Jurajski: oko w oko z dinozaurem – film dokumentalny USA 2022 **13.50** ★★★ Charlie i fabryka czekolady – film przygodowy USA/W. Bryt. 2005, reż. Tim Burton, wyk. Johnny Depp

16.10 Player One ★★★★ – film sf USA/Indie 2018
Reż. Steven Spielberg, wyk. Tye Sheridan, Olivia Cooke, Mark Rylance
19.00 Fakty
19.55 Uwaga! – magazyn
20.10 Doradca smaku – magazyn kulinarny
20.15 Na Wspólnej (3442) – serial Polska
20.55 Milionerzy – teleturniej
21.35 Kuchenne rewolucje
Magda Gessler jedzie do Lędzin, by pomóc właścicielce restauracji „Dama kier”. Lokal dobrze prosperował, ale pandemia koronawirusa wszystko zmieniła.
22.45 Kamerdyner – dramat historyczny Polska 2018 ★★★
Reż. Filip Bajon, wyk. Janusz Gajos, Anna Radwan, Sebastian Fabijański
Doceniona na festiwalach opowieść o odradzaniu się mniejszości kaszubskiej oraz miłości pomimo przeciwnościom losu.
1.50 Korytarzem w mrok ★★ – horror USA/Hiszp. 2018
3.45 Uwaga!

TVN 7

7.15 Ukryta prawda **11.35** ★★★ Pożyczalscy – film przygodowy W. Bryt./USA 1997 **13.20** ★★★★ Wymarzony – dramat Fr./Belgia 2018 **15.40** ★★★ Zbuntowana księżniczka – komedia romant. USA/W. Bryt./Fr. 2008 **17.45** ★★★ Tower Heist. Zemsta cieciów – komedia sensac. USA 2011, reż. Brett Ratner, wyk. Ben Stiller **20.00** ★★★★ Billy Elliot – komediodramat W. Bryt./Fr. 2000, reż. Stephen Daldry, wyk. Jamie Bell **22.25** ★★★★ Mumia – film przygodowy USA/W. Bryt./Maroko 1999 **1.00** ★★★ Egzekutor – film USA 1976

TV 4

7.00 ★★★★ Powrót do przyszłości – film sf USA 1985 **9.35** ★★★ Szczeniackie wojsko – komedia USA 1995 **11.35** ★★ Nasza niania jest agentem – komedia sensacyjna USA 2010 **13.35** ★★★ Bitwa o Midway – film wojenny USA 1976 **16.15** ★★★★ Jurassic Park – film przygodowy USA 1993 **19.00** Policjantki i policjanci (864) **20.00** Sprawiedliwi – wydział kryminalny (557) **21.00** ★★★ American Pie – komedia USA 1999 **23.00** ★★★ Pan Wypadek – film sensacyjny W. Bryt. 2018 **1.15** Śmierć na 1000 sposobów

TVP Kultura

9.25 Sekret księgi z Kells – film anim. **11.00** Dom (9) **12.50** 11. Międzynarodowy Konkurs Wokalny im. Stanisława Moniuszki – recital pieśni polskiej **14.05** Świat Alfonsa Muchy **15.55** ★★★★ Krzyżacy – dramat hist. Polska 1960 **18.55** Karino (10, 11) **20.00** ★★★★ Chłopiec z burzy – film przyg. Australia 2019, reż. Shawn Seet, wyk. Finn Little, Jai Courtney, Geoffrey Rush **21.50** Gala XXI Festiwalu Teatru Polskiego Radia i Teatru Telewizji Polskiej Dwa Teatry **23.05** ★★★ Projekt Floryda – dr. USA 2017

TV Trwam

11.30 Ja jestem z wami przez wszystkie dni, aż do skończenia świata **12.00** Sanktuarium Cudu Eucharystycznego w Sokółce **12.20** Ziemia obiecana (72) **13.30** Filmowe życiorysy **13.50** Siła modlitwy **14.40** Ewangelia nasz biznesplan **15.20** Wypłyń na głębię **16.10** Z wędką nad wodę... **16.35** Tyś jest Bóg prawdziwy **17.10** Hostia stała się ciałem, wino stało się krwią **17.30** Odpowiedzialni za Kościół **18.15** Rozmowy niedokończone **19.30** Jednego Sercą, Jednego Ducha **22.30** Ja jestem Chlebem Żywym

TVP Sport

9.20 Lekkoatletyka: P-T-S meeting: World Athletics Continental Tour – Silver Group **11.00** Gala boksu zawodowego w Paradise – walka: Floyd Mayweather Jr. – Oscar de la Hoya **11.55** Piłka nożna: Liga Narodów UEFA: Mecz w Warszawie: Polska – Belgia **14.05** Odliczanie do mundialu: Podsumowanie **16.05** Siatkówka: Liga Narodów FIVB kobiet: Polska – Tajlandia **18.00** Ring TVP Sport **19.00** (L) Rzutki: PŚ we Frankfurcie nad Menem **23.00** Sportowy wieczór **23.40** Piłka nożna: LN UEFA: Polska – Belgia

TV Puls

8.00 Prawdziwe motywy **9.00** Lombard. Życie pod zastaw (267) **10.10** ★★★ Instrukcji nie załączono – komediodramat Meksyk 2013 **12.30** ★★ Stare wygi – komedia USA 2009 **14.20** ★★ Wycieczka na studia – komedia USA 2008 **15.50** ★★★ Dziewczyna z Jersey – komedia USA 2004 **17.55** Mój książę z bajki **20.00** ★★★ Asterix i Obelix: Misja Kleopatra – komedia Fr. 2002 **22.15** ★★★ Pan i pani Smith – komedia sensacyjna USA 2005 **0.55** ★★★ Ricky Bobby – demon prędkości – komedia USA 2006

★★★★★ koniecznie ★★★★ zdecydowanie tak ★★★ możesz ★★ nie musisz ★ zdecydowanie nie (L) na żywo

DVB-T stacje dostępne w naziemnej telewizji cyfrowej

eprasa.pl d59daaaeaf

Głos Kobiety

Masz temat do nowej rubryki
- zadzwoń lub napisz!

Stronę redaguje:
Monika Antoniuk
tel. 505 409 151
e-mail: monika@twojglos.pl

ANNA JURZYSTA - WŁAŚCICIELKA PRACOWNI KREOWANIA WIZERUNKU W GARWOLINIE WYJAŚNIA:

GLOW WEDDING MAKE-UP, JAKO TREND SEZONU ŚLUBNEGO

Make-up glow, to typ makijażu, który daje efekt niesamowitego rozświetlenia. Jego zadaniem jest nadanie cerze blasku i sprawienie, by stała się naturalnie zdrowa, nawilżona, świeża i pozbawiona zmęczenia

Anna Jurzysta

Rozświetlający makijaż, to najbardziej popularny trend w tym sezonie ślubnym. Make-up w stylu glow jest najchętniej wybieranym rodzajem makijażu przez panny młode. Szczególnie, jeśli wesele przypada na letnie miesiące.

Taki makijaż pasuje do każdej sukni ślubnej, niezależnie od tego, czy jest w stylu glamour, czy może boho.

W założeniu jest to lekki make-up, który daje wrażenie intensywnie rozświetlonej cery. Makijaż oczu najczęściej jest stonowany, w naturalnych odcieniach skóry, z mocniejszym zaakcentowaniem kącika zewnętrznego. Ważne jest jednak też rozświetlenie powieki cieniem lub pigmentem z połyskującymi iskierkami w różnych odcieniach złota.

Makijaż pełen blasku, to hit nie tylko tego sezonu. Od wielu lat nie wychodzi z mody, a najczęściej wybierany jest wiosną i latem. Utrzymuje się w trendach ślubnych dzięki temu, że makijaż w takim wydaniu jest elegancki i ponadczasowy. Twarz wygląda zdrowo, nabiera blasku i świeżości oraz podkreśla naturalne piękno panny młodej.

PRACOWNIA KREOWANIA WIZERUNKU

EWA TOMALA - RADCA PRAWNY Z KANCELARII RADCY PRAWNEGO EWA TOMALA W GARWOLINIE WYJAŚNIA:

Rozwód z orzeczeniem o winie, czy bez orzekania o winie?

Ewa Tomala

CZYTELNICZKA:
Chciałabym złożyć pozew o rozwód. Zastanawiam się czy ustalać w rozwodzie winę mojego męża, czy złożyć pozew bez orzekania o winie. Nie wiem, czy orzeczenie o winie ma jakieś dalsze konsekwencje. Czy rozwód z orzeczeniem o winie jest dłuższy od rozwodu bez orzekania o winie?

PRAWNIK ODPOWIADA:
Pytanie, z którym zwróciła się Czytelniczka, jest dylematem, z którym musi się zmierzyć niemalże każda osoba, która chce rozpocząć procedurę rozwodową. Przed podjęciem tej niezwykle istotnej dla całego procesu rozwodowego decyzji, warto zatem rozważyć, jakie są skutki prawne orzekania o winie.

Nie ulega wątpliwości, iż proces rozwodowy z orzekaniem o winie, może być dłuższy niż proces, w którym sąd winy nie orzeka. Zasadą jest, że sąd w rozwodzie ustala winę. Sąd nie orzeka o winie wyłącznie wówczas, kiedy małżonkowie zgodzą się na ten sposób rozwiązania małżeństwa. Wówczas, rozwód można uzyskać już na pierwszym terminie rozprawy, zaś w sytuacji kiedy nie ma małoletnich dzieci, sąd może poprzestać nawet na przesłuchaniu stron, bez konieczności przesłuchiwania świadków.

W przypadku, kiedy jeden z małżonków nie zgadza na rozwód bez orzekania o winie, sąd musi przeprowadzić postępowanie dowodowe na okoliczność ustalenia winy. Postępowanie sądowe może być długotrwałe, gdyż każdy małżonek ma prawo powołać świadków, co wiąże się z koniecznością wyznaczenia kilku rozpraw.

Rozwód z orzeczeniem o winie ma wpływ na koszty sądowe. Winny małżonek ma obowiązek pokryć wszystkie koszty sądowe i zwrócić „niewinnemu" małżonkowi opłaty, które poniósł. Ważnym skutkiem rozwodu z orzeczeniem o winie jest możliwość ubiegania się przez małżonka niewinnego alimentów na swoją rzecz od małżonka wyłącznie winnego. W tym przypadku wystarczy wykazać wyłącznie pogorszenie się sytuacji materialnej, nie jest konieczne wykazywanie niedostatku. Rozwód z orzeczeniem o winie ma również swoje konsekwencje w późniejszym podziale majątku wspólnego małżonków, gdyż można ubiegać się o ustalenie nierównych udziałów.

Prowadzisz działalność z ofertą skierowaną do kobiet?
Zareklamuj się na stronach "Głosu Kobiety"!
Zadzwoń i spytaj o szczegóły.
tel. 505 409 151

WAŻNE KONTAKTY:

Niebieska linia/ Miejski Ośrodek Pomocy Społecznej w Garwolinie	tel. 25 68 43 441
Powiatowe Centrum Pomocy Rodzinie	tel. 25 682 43 19
SPZOZ Garwolin	tel. 25 684 47 00
Fundacja Tętniące Życiem	tel. 737 443 494
Infolinia NFZ dotycząca KORONAWIRUSA	tel. 800 190 590

eprasa.pl d59daaaeaf

KRAJOWA IZBA RADCÓW PRAWNYCH

Kancelaria Radcy Prawnego
Ewa Tomala
ul. Długa 46
08-400 Garwolin

www.ewatomala.pl
e-mail: prawo@ewatomala.pl
tel. 695 773 532

W KUCHENNYM ZACISZU:
ULUBIONE CIASTO MOJEJ MAMY

Przepisem z Czytelnikami Twojego Głosu podzieliła się Iwona Jończyk

SKŁADNIKI:
- 6 małych lub 5 dużych jaj;
- 250 gramów margaryny;
- 2 szklanki mąki;
- 1 szklanka cukru;
- 1 łyżeczka proszku do pieczenia;
- 6 łyżek oleju;
- 3 łyżki kakao;
- 1/4 szklanki maku.

PRZYGOTOWANIE:
Żółtka utrzeć z cukrem i miękką margaryną, dodać mąkę z proszkiem do pieczenia i olej, dokładnie wymieszać i dodać ubitą z białek pianę. Ciasto podzielić na 3 części. Do pierwszej dodać mak i wymieszać, do drugiej dodać kakao i wymieszać, ostatnią zostawiamy bez dodatków. Blaszkę podłużną i wąską wysmarować tłuszczem i wysypać bułką tartą lub kaszą manną.
Na dno blaszki wykładamy ciasto z makiem, następnie ciasto z kakao i na koniec część ciasta bez dodatków. Pieczemy w nagrzanym piekarniku do momentu „suchego patyczka". Wystudzone ciasto można polać polewą czekoladową lub jak kto woli, posypać cukrem pudrem.
Na zdjęciu jest wersja z polewą czekoladową i kwiatem białego bzu obtoczonym w białku i cukrze pudrze.

Smacznego!

PRZEŚLIJ PRZEPIS
WYGRAJ FARTUCH Z NASZYM LOGO

Dla każdej z czytelniczek lub czytelników, który prześle przepis wraz ze zdjęciem swoim i swojego dania, mamy nagrodę w postaci fartucha kuchennego z naszym logo.
Przepisy należy przesyłać na adres redakcji lub na naszego redakcyjnego maila z dopiskiem: **KUCHENNE ZACISZE**

Adres do wysyłki:
Redakcja "Twój Głos", ul. Kościuszki 22B, 08-400 Garwolin
Adres e-mail: **monika@twojglos.pl**

ZALESIANIE SŁABYCH GRUNTÓW ROLNYCH Z DOPŁATAMI

Pierwszego czerwca ruszył nabór wniosków o wparcie na zalesianie i tworzenie terenów zalesionych, finansowane z budżetu PROW 2014-2020. W tym roku, po raz pierwszy w ramach tej formy pomocy, można ubiegać się też o dofinansowanie na tworzenie zadrzewień śródpolnych

Rolnicy, którzy otrzymali wsparcie na zalesianie i wykonali je zgodnie z planem przygotowanym przez nadleśniczego, w kolejnych latach mogą otrzymać dodatkową pomoc

Od 1 czerwca do 1 sierpnia 2022 r. wnioski o dofinansowanie przyjmują biura powiatowe Agencji Restrukturyzacji i Modernizacji Rolnictwa, właściwe ze względu na miejsce zamieszkania lub siedzibę wnioskodawcy. Dokumenty można składać osobiście, przekazywać za pośrednictwem platformy ePUAP, wysłać rejestrowaną przesyłką pocztową, a także składać przy użyciu aplikacji eWniosekPlus.
Pomoc skierowana jest do rolników (osób fizycznych lub prawnych, jak i grup takich osób), którzy są właścicielami lub współwłaścicielami gruntów przeznaczonych do zalesienia lub zadrzewienia. Beneficjentami mogą być również jednostki samorządu terytorialnego i jednostki organizacyjne gmin, powiatów oraz województw.
Działka, na której ma być posadzony las, musi mieć od 0,1 do 40 ha, a także szerokość większą niż 20 m, chyba że graniczy z lasem - wtedy szerokość pasa ziemi nie ma znaczenia. Bardzo ważnym dokumentem, który trzeba posiadać, aby posadzić las, jest plan zalesienia sporządzony przez nadleśniczego Lasów Państwowych. Jego kopię, z potwierdzeniem za zgodność z oryginałem, należy bezwzględnie dołączyć do wniosku o przyznanie wsparcia. Grunty przeznaczone do zalesienia, co do zasady, powinny być położone poza obszarami Natura 2000, rezerwatów przyrody, parków narodowych czy krajobrazowych lub ich otulin. Liczba sadzonek na 1 ha gruntu zależy od gatunku drzewa i np. dla świerka wynosi od 3 tys. do 5 tys., a dla buka to 6 tys. - 8 tys.

LICZBA SADZONEK NA 1 HA WYNOSI OD 1,5 DO 2,5 TYSIĄCA SZTUK

Natomiast działka na tworzenie zadrzewień w formie szpalerów, pasów drzew lub krzewów musi być gruntem ornym o powierzchni 0,1-0,5 ha oraz mieć szerokość od 4 do 20 m. Oprócz tego nie mogą być na niej stwierdzone usunięcia drzew lub krzewów w okresie 12 miesięcy poprzedzających wykonanie zadrzewienia. Liczba sadzonek na 1 ha gruntu nie zależy od gatunku drzewa i wynosi od 1,5 tys. do 2,5 tys.
Oba rodzaje wsparcia mają charakter jednorazowej zryczałtowanej płatności, która ma zrekompensować koszty wykonania zalesienia lub zadrzewienia oraz ich ochrony. Płatność zalesieniowa, jaką można otrzymać, uzależniona jest m.in. od gatunku sadzonych drzew, rodzaju gruntów, nachylenia terenu czy wyboru sposobu zabezpieczenia uprawy leśnej. Wysokość stawek waha się od 8 307 zł/ha do 12 308 zł/ha. Stawki na założenie zadrzewień śródpolnych zależą od ukształtowania terenu i wynoszą 10 892 zł/ha w przypadku korzystnych warunków oraz 13 664 zł/ha, gdy zadrzewienie ma być wykonane na powierzchni o nachyleniu terenu powyżej 12°. Dodatkowo refundowane są koszty zabezpieczenia sadzonek przed zwierzyną. Za wykonanie ogrodzenia można otrzymać 8,82 zł/mb płotu, za zabezpieczenie drzewek osłonkami - 1488 zł/ha, a za zabezpieczenie ich trzema palikami - 1132 zł/ha.
Rolnicy, którzy otrzymali wsparcie na zalesianie i wykonali je zgodnie z planem przygotowanym przez nadleśniczego, w kolejnych latach mogą otrzymać dodatkową pomoc: przez 5 lat mogą otrzymać premię pielęgnacyjną za wykonanie zabiegów pielęgnacyjnych lub ochronnych w uprawie leśnej; natomiast przez 12 lat - premię zalesieniową, która jest rekompensatą za wyłączenie gruntów z działalności rolniczej. Ci, którzy w tym roku złożą wniosek o dofinansowanie zalesienia mogą starać się o te dwie premie już od 2023 roku.
Co ważne, do gruntów, na których zostało wykonane zadrzewienie śródpolne rolnikom przysługują płatności bezpośrednie, zarówno w roku ich założenia, jak również w latach kolejnych.

E-szkolenia dla działkowców

Departament Działań Premiowych zaprasza stowarzyszenia zrzeszające rodzinne ogrody działkowe na cykl internetowych spotkań informacyjnych dotyczących projektu grantowego „Rozwój zielonej infrastruktury poprzez wsparcie ogrodów działkowych"

W trakcie e-szkoleń omówione zostaną zagadnienia związane ze składaniem wniosków o przyznanie grantów. Aby jak największa grupa zainteresowanych mogła uczestniczyć w spotkaniach, zostaną one zorganizowane online, za pośrednictwem aplikacji MS TEAMS.
W cyklu przewidziano cztery szkolenia. Pierwsze z nich odbyło się już 7 czerwca, a kolejne odbędą się: 14, 21 i 28 czerwca. W tych dniach eksperci będą się dzielić swoją wiedzą w godzinach 10:00 - 11:30.
Więcej informacji o szkoleniach można uzyskać na stronie internetowej ARiMR.

eprasa.pl c59dadd2a

» ELŻBIETA SEREMAK - NAUCZYCIEL JĘZYKA ANGIELSKIEGO W NIEPUBLICZNEJ SZKOLE PODSTAWOWEJ „KUŹNIA TALENTÓW" W CHOTYNI WYJAŚNIA:

W POSZUKIWANIU INSPIRACJI PROJEKTOWYCH

Ideą naszej szkoły jest poszukiwanie ciekawych metod pracy, pozwalających każdemu z naszych uczniów rozwijać się oraz odnajdować talenty. Jedną z nich jest metoda projektu - a takich jest w naszej szkole naprawdę dużo

Metoda projektu, to świetny pomysł na edukację ciekawych świata uczniów

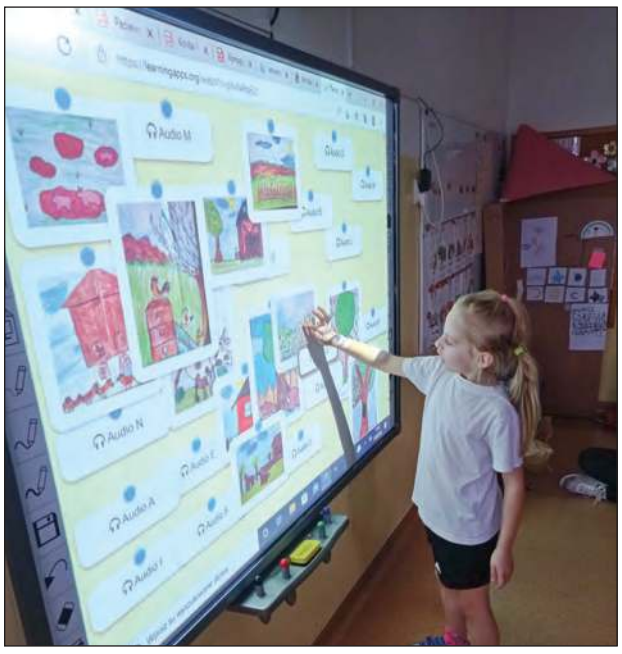

Udało się zrealizować projekt o Tatrzańskim Parku Narodowym, który realizowany był na przyrodzie, języku polskim i na języku angielskim

Co ciekawe, często jest tak, że jeden temat projektu realizowany jest na wielu przedmiotach. Ostatnio udało nam się zrealizować projekt o Tatrzańskim Parku Narodowym, który realizowany był na przyrodzie, języku polskim oraz języku angielskim.

Zainspirowani pracą nad projektami wewnątrzszkolnymi, postanowiliśmy zapoznać się bliżej z platformą e-Twinning. Daje ona możliwość zrealizowania ciekawych projektów we współpracy z innymi placówkami w Polsce jak i w Europie. W związku z powyższym, wzięliśmy udział w projekcie z Ambasadorem Wielkiej Brytanii zatytułowanym „Mr Rabbit saves Easter". Ciekawy tytuł, tylko co zrobić by przyciągał uczniów podczas jego realizacji? Użyć interesujących narzędzi i pozwolić dzieciom tworzyć pod czujnym okiem nauczyciela. Tylko co tworzyć? I tutaj z pomocą przychodzi kreatywność członków zespołu oraz wsparcie Ambasadora - nie tylko radą, ale również cennymi wskazówkami do poruszania się w świecie programów umożliwiających tworzenie gier edukacyjnych.

Podczas pierwszych spotkań zapoznaliśmy się z platformą e-Twinning Live, której formę można porównać do popularnych portali społecznościowych, ale ograniczonych do członków zainteresowanych współpracą międzyszkolną. Mieliśmy też szansę zaprezentować nasze placówki i grupy, które angażowaliśmy w pracę nad projektem.

„PRODUKT KOŃCOWY" PRZYNIÓSŁ UCZNIOM DUŻO RADOŚCI

Kolejnym etapem było ustalenie, co chcielibyśmy otrzymać jako produkt końcowy naszej współpracy. Zdecydowaliśmy, że będzie to Escape Room, do którego zostanie stworzona bajka - projekt dedykowany był dla klas 0-III. Bajka była jednym z zadań naszej szkoły. Napisanie jej było ciekawym doświadczeniem, ponieważ jako mama piątki dzieci, zwykle czytam bajki, a teraz miałam szansę stworzyć własną!

Następnie podzieleni na grupy pięcioosobowe, przygotowywaliśmy zadania do Escape room'u zgodnie z przydzieloną tematyką. Nasza szkoła zajęła się dorosłymi zwierzętami na farmie oraz ich dziećmi. Nasi zerówkowicze i pierwszoklasiści doskonale wiedzą czyim dzieckiem jest foal czy calf. Brali udział w tworzeniu obrazków wykorzystanych później do zadań.

Ze względu na fakt dużej rozbieżności wiekowej uczestników, poziom trudności przydzielanych zadań, był adekwatny do ich umiejętności. Wśród zadań, była nie tylko nauka słownictwa, ale również umiejętność rozumienia ze słuchu (zerówka) jak również tekstu czytanego (pierwsza klasa). Warto zaznaczyć, że w tworzeniu tych zadań brali udział uczniowie. Trzecioklasiści nagrywali krótkie opisy, wskazujące na odpowiedni obrazek, drugoklasiści tworzyli pojedyncze zdania.

Praca nad projektem trwała dwa miesiące. Nasz „produkt końcowy" przyniósł uczniom dużo radości. Poprawne rozwiązania pozwalały otrzymywać litery, które tworzyły hasła potrzebne do wejścia na kolejne poziomy. A wszystko w rytm historii o niesfornej kurce Henny, której nieroztropność mogła się źle skończyć. Na ratunek przyszedł jej ostrożny Mr Rabbit, który w towarzystwie psa Diego ratuje kurkę i zbliżający się wielkanocny Egg-hunt.

Metoda projektu, to świetny pomysł na edukację tych małych i dużych, ciekawych świata uczniów. Partnerstwo międzyszkolne pozwala otworzyć się na nowych ludzi, doświadczenia i inspiracje. Odwaga na tej płaszczyźnie przynosi wiele korzyści, więc bądźmy odważni!

Niepubliczna Szkoła Podstawowa Kuźnia Talentów Chotynia 33,
08-460 Sobolew, www.szkolachotynia.pl
email: szkola.chotynia@o2.pl, tel. 694-366-302
Facebook: Szkoła Chotynia

Vital MED
PRYWATNA PRZYCHODNIA
GARWOLIN
ul. Kościuszki 52, lokal 11
Budynek Grey House
DERMATOLOG
dla dzieci i dorosłych
502 999 558 VitalMedGarwolin.pl
Znajdź nas na

» PUBLIKUJEMY ZDJĘCIA NOWORODKÓW Z GARWOLIŃSKIEGO SZPITALA:

NASI NAJMŁODSI MIESZKAŃCY

Anielka urodziła się 28 maja. Ważyła 3210 gramów i mierzyła 54 centymetry. Jest córeczką Adrianny Korczak i Łukasza Talarka z Garwolina

Marysia urodziła się 28 maja. Ważyła 3900 gramów i mierzyła 55 centymetrów. Jest córeczką Elżbiety i Grzegorza Prządków z miejscowości Korytnica

Alicja urodziła się 30 maja. Ważyła 3600 gramów i mierzyła 54 centymetry. Jest córeczką Krystyny i Piotra Kwapińskich z miejscowości Prandocin

Adam urodził się 30 maja. Ważył 3700 gramów i mierzył 56 centymetrów. Jest synkiem Karoliny i Arkadiusza Kostantych z Garwolina

Syn Moniki i Rafała Gubów z miejscowości Oronne urodził się 31 maja. Ważył 3300 gramów i mierzył 52 centymetry

Tymon urodził się 31 maja. Ważył 3480 gramów i mierzył 55 centymetrów. Jest synkiem Anny i Rafała Boratyńskich z miejscowości Stary Pilczyn

eprasa.pl d59daaaeaf

Delegowani zwiedzili szkółki drzewne i uprawy sztuczne

W numerze 162. „Kuryera Codziennego" z (2) 14 czerwca 1885 roku (Rok. XXI) zamieszczony został obszerny artykuł o wycieczce do Podzamcza. Zorganizowanie eskapady wiązało się z przeprowadzonym konkursem leśnym

Na stronie 1. gazety czytamy (pisownia oryginalna):
„Delegacya sędziów wystawy oddziału płodów leśnych i torfów powróciła w dniu wczorajszym wieczorem z wycieczki, odbytej do dóbr Maciejowickich w gub. Siedleckiej, będących własnością hr. ***Stanisława Zamoyskiego****.*
Delegowani zwiedzili lasy, należące do dóbr wspomnionych, w szczególności zaś szkółki drzewne i uprawy sztuczne, uskutecznione w cięciach i na gołoborzach, a przytem obejrzeli znany z uroczej swej piękności, pełen historycznych pamiątek park w Podzamczu".
Rozkwit Dóbr Nadwiślańskich i szkółek leśnych w Podzamczu był możliwy dzięki **Feliksowi Rożyńskiemu**. Pracował on jako leśnik, a następnie plenipotent **Andrzeja hrabiego Zamoyskiego** w latach 1885-1915.

Feliks Rożyński - leśnik i plenipotent Andrzeja hrabiego Zamoyskiego

Fragment artykułu:
„Szkółki leśne Maciejowickie, zaprowadzone na przestrzeni około trzech morgów, należą do rzędu najobszerniejszych w kraju i najumiejętniej, oraz najstaranniej prowadzonych.
Główna stała szkółka, zaprowadzona w miejscowości znanej „Stary dwór", zawiera obszerności morgów 2 pr. (pręt- miara długości i powierzchni, około 1,5 ha- przyp. red.) *80.*
Niezależnie od tej szkółki, urządzone są, w miarę zachodzącej potrzeby, szkółki czasowe (wędrowne). Szkółki te zwykle zakładane są wśród lasów, w bliskości przestrzeni przeznaczonych do zadrzewienia, a to dla uniknięcia kosztów przewozu sadzonek i łatwiejszej dostawy ich na miejsca uprawić się mające".

UPRAWY CIĘĆ CAŁKOWICIE ZNISZCZONE ZOSTAŁY PRZEZ GĄSIENICE CHRABĄSZCZY

W 1885 roku dobra Podzamcze pod względem zwierzostanu użytkowego były stosunkowo ubogie. Wiązało się to z powszechnym kłusownictwem okolicznych włościan, a nawet straży leśnej, zbyt dużą ilością drapieżników, a także wałęsających się psów i kotów.
Na stronie 2. czytamy:
„Główna stała szkółka Maciejowicka w Starym Dworze, założona w r. 1881, produkuje sadzonki drzew i krzewów krajowych i zagranicznych, na potrzeby upraw leśnych miejscowych, tudzież na potrzeby parku i na sprzedaż - oraz dokonywane są w niej próby aklimatyzacyi drzew obcych: leśnych i parkowych. W tym celu obecnie hoduje się w niej przeszło sześćdziesiąt gatunków drzew i krzewów".
Praca Rożyńskiego przyczyniła się do podniesienia stanu dóbr podzameckich. Zreorganizował on straż leśną, wprowadził ochronę nad zwierzyną, założył sieć pólek łowieckich, wodopojów, lizawek oraz pułapek na drapieżniki. Prowadził racjonalny odstrzał zwierzyny.
„Kuryer Codzienny":
„Koszta urządzenia rzeczonej szkółki, oraz koszta wyłożone na jej utrzymanie w latach 1881-1885 wynoszą w zaokrągleniu 3400 rs.
Osiągnięto zaś z niej dochodu: a) ze sprzedaży sadzonek i nasion, zebranych przez zarząd szkółki 2410 rs.; b) wartość sadzonek użytych do upraw miejscowych wynosi 3340 rs. Razem dochód wynosi 5750 rs.
Wartość znajdujących się na gruncie, w szkółce, sadzonek, nasion i narzędzi szkółkowych plantacyjnych wynosi 2700 rs.".
Na podniesienie stanu lasów podzameckich miały wpływ: szczegółowe pomiary lasów, ich podział na sekcje, zadrzewienia terenu po wyciętym lesie oraz na nieużytkach i lotnych piaskach.
Fragment tekstu:
„Szkółki prowadzone są przez miejscowego leśniczego uprawowego p. ***Jastrzębowskiego****.*
Przez tegoż p. Jastrzębowskiego uskuteczniane są uprawy w lasach Maciejowickich.
Dotąd w latach 1882-85 uprawiono cięć i halizu (halizna - powierzchnia leśna pozbawiona drzew po wyrębie drzewostanu, leżąca odłogiem przez czas dłuższy niż stosowany przy odnowieniu lasu- przyp. red.)*: a) przez zasiew 35 m., b) przez sadzenie m. 490, razem 526 m.*
Uprawy cięć, dokonane w latach 1882 i 1883 na przestrzeni 60 morgów, całkowicie zniszczone zostały przez gąsienice chrabąszczy, t.j. przez t. zw. pędraki".

GOSPODARSTWA LEŚNE I ROLNE WSPIERAŁY SIĘ WZAJEMNIE

Rozwój lasów wokół Podzamcza był możliwy dzięki wyhodowaniu młodych drzewostanów oraz założenie przemysłowo– handlowych szkółek drzew leśnych, parkowych i owocowych.
„Kuryer Codzienny":
„Administracya miejscowa usiłowała przez zasiew łubinu żółtego i poświęcenie go na pastwę pędrakom ocalić zaprowadzone kultury drzewne; środek ten jednak okazał się bezskutecznym. Pędraki zniszczyły i łubin i sadzonki.
Próbowano również chwytać pędraki za pomocą zakopywanych w ziemię świeżych drążków sosnowych, zastosowanie jednak tego środka, jakkolwiek najzupełniej skutecznego, okazało się na większych przestrzeniach- niemożliwe.
W rezultacie administracya znalazła się zmuszoną przestrzeń zniszczoną przez pędraki zorać i obsiać zbożem, a następnie dopiero znowu ją zadrzewić".
Miejscowe szkółki leśne produkowały materiał sadzonkowy. W roku 1889 w Podzamczu założono parową suszarnię nasion drzew leśnych, a także przemysłowo– handlowe szkółki.
Fragment artykułu:
„Dla zmniejszenia kosztów uprawy sztucznej i przygotowania gruntu pod kultury leśne, przestrzenie cięć po uprzątnięciu z nich drzewa obracane są w ciągu 2-3 lat po wycięciu pod uprawę rolną, poczem dopiero następuje ich zadrzewienie.
Tym sposobem w dobrach Maciejowickich przestrzenie leśne są możliwie wyzyskiwane, a gospodarstwo leśne i rolne wspierają się wzajemnie.
Wycieczka zakończoną została obejrzeniem znajdujących się na granicy lasów Maciejowickich, w bliskości Podzamcza, sosen t.zw „pokutujących". Szczególna oryginalność ich polega na tem, że strzały ich i gałęzie ścielą się poziomo na przestrzeni gruntu, zajmując przestrzeń kilkunastu sążni (niemetryczna jednostka długości, w Polsce około 1,75 metra- przyp. red.) *kwadratowych i osłaniając go żywym zielonym kobiercem".*
Szkółki w Podzamczu produkowały na masową skalę drzewka, krzewy leśne, parkowe i owocowe. Były one rozsyłane po Królestwie Polskim, ale także w najdalsze zakątki Rosji, nawet w jej azjatyckiej części.
„Kuryer Codzienny":
„Sosny te znajdują się na przestrzeni oddanej włościanom ze służebności. Zabezpieczone one zostały przez ogrodzenie ich, dokonane staraniem właściciela dóbr Maciejowickich, niemniej zaś chroni je mniemanie włościan, że wycięcie tychże „pokutujących" sosen, byłoby grzechem i sprowadzić by na nich mogły nieszczęścia.
W dniu dzisiejszym delegacya udała się drogą żel. Warsz.-wiedeńską do dóbr Leszna, gub. warszawskiej".

Michał Kurach

ZEBRANIE WYBORCZE DO RADY GMINY MACIEJOWICE:

„Rannych przewieziono natychmiast do szpitala"

W numerze 314. „Ilustrowanego Kuryera Codziennego" z 16 listopada 1929 roku odnajdujemy tekst o zebraniu wyborczym do rady gminy Maciejowice. Spotkanie zakończyło się fatalnie- jeden z uczestników sprowokował wystrzał z karabinu

W tekście zatytułowanym „Skrutynjum wyborcze przerwane przypadkowym wystrzałem", na stronie 6. gazety, czytamy (pisownia oryginalna):
„Z Warszawy donosi (J): W dniu 13 bm. odbywały się wybory do rady gminnej Maciejowice, pow. garwolińskiego. W czasie obliczania głosów przez członków komisji wyborczej w lokalu urzędu gminnego, mieszczącego się na I-szem piętrze, nad lokalem posterunku policji, post. ***Zieliński****, będąc na służbie, wskutek nieostrożnego obchodzenia się z karabinem, spowodował wystrzał".*

„PRZECIWKO POSTERUNKOWEMU WSZCZĘTO DOCHODZENIA POLICYJNE"

Termin skrutynium (skrutynjum) występujący w tytule informacji zamieszczonej w gazecie oznaczał badanie, tudzież śledztwo, prowadzone przez przysięgłych urzędników, mające za zadanie odróżnienie winy umyślnej od nieumyślnej sprawcy zdarzenia. Do obowiązków urzędników i ich pomocników należało przesłuchanie świadków wypadku pod przysięgą.
Dalsza część tekstu:
„Kula przeszła przez sufit, a skutki strzału były fatalne. Dwaj wyborcy zostali zranieni: ***Antoni Sitnik****, lat 53, został ciężko ranny, zaś* ***Mikołaj Skalski****, lat 51, odniósł lżejsze obrażenia.*
Rannych przewieziono natychmiast do szpitala, przeciwko posterunkowemu zaś wszczęto dochodzenia policyjne".
„Ilustrowany Kuryer Codzienny" był pierwszym ogólnopolskim dziennikiem polityczno-informacyjnym, ukazującym się w Krakowie w latach 1910-1939. Na łamach gazety swoje teksty publikowali uznani polscy dziennikarze i publicyści, a także ludzie nauki i kultury. Razem z głównym wydaniem magazynu ukazywały się „Kuryer Literacko-Naukowy" i „Kuryer Kobiecy".

Wydawanie „Ilustrowanego Kuryera Codziennego" przerwał wybuch II Wojny Światowej. W czasie okupacji gazetę zastąpił polskojęzyczny gadzinowy niemiecki dziennik informacyjno-propagandowy, wydawany przez władze okupacyjne Generalnego Gubernatorstwa, pt. „Goniec Krakowski". Po zakończeniu działań wojennych wydawania „Ilustrowanego Kuryera Codziennego" nie wznowiono.

M. Kurach

epresa.pl d59dadcc

GENERAŁ IGNACY PRĄDZYŃSKI W GARWOLINIE I ŻELECHOWIE:

„Korpus zdawał się być wielką zorganizowaną maruderką”

W numerach 337. i 338. „Dziennika Narodowego” z 25 września i 2 października 1847 roku zamieszczone zostały zapiski gen. Ignacego Prądzyńskiego z działań wojennych doby Powstania Listopadowego. Odnajdujemy w nich wątki dotyczące Garwolina, Górzna i Żelechowa

fot. powstanie-listopadowe.blogspot.com

Gen. Ignacy Prądzyński

Interesujący nas fragment tekstu o nieco przydługim tytule „Wyjątek z raportu generała Prądzyńskiego. O wojennych działaniach w roku 1831, zrobionego w skutek wyraźnego rozkazu cesarza Mikołaja” traktuje o pościgu oficera za dowódcą oddziałów rosyjskich gen. piech. **Grigorijem Rosenem**.

Na stronie 1351. (strony łączone), w części 1. raportu, czytamy (pisownia oryginalna):

„(…) Spieszyłem się z przybyciem do Ramoriny. Dopędziłem go 26 Sierpnia, w chwili kiedy kolumna jego opuszczając Garwolin, udała się w pochód ku Żelechowu. Dyrekcya ta była fałszywą, bez związku, i oddalała nas od celu którym był korpus Rozena. Z Garwolina trzeba było iść na Borowce, a niezawodnie bylibyśmy spotkali nazajutrz korpus Rozena w Prawdzie, dokąd on zbliżał się przez Latowicze”.

Ramorina wymieniony w tekście to **Girolamo Hieronim Ramorino**, polski i włoski generał. W 1831 roku został on zwerbowany do służby w wojskach powstańczych. Pełnił funkcję pułkownika, a następnie generała brygady - dowodził brygadą jazdy. Fragment raportu: *„Na samym wstępie miałem z Ramoriną rozprawę o dyrekcyi wziętej przez niego. Musiałem jednak ustąpić, nie chcąc go narażać w oczach wojska, wstecznym takowego zwrotem zaraz za mojem przybyciem. Prawda że odtąd ja dyktowałem rozkazy ruchów Hr.* ***Władysławowi Zamoyskiemu****, szefowi sztabu korpusu, ale z wykonaniem ich tyle się opóźniano, tyle ciągle okazano obojętności, iż korpus Rozena który stać się był powinien naszą ofiarą, jeśliby manewra były akuratnie wykonane, kilka razy z rąk się nam wymknął. Sądzę, iż to było skutkiem złego humoru w który moje przybycie wprawiło Ramorinę. Być może także nie był on zdolnym ocenić wartości godzin wśród ważnych działań, mając jedynie na względzie dobry byt wojska”.*

W KAŻDYM MIASTECZKU OPUSZCZONYM PRZEZ MOSKALI ZNAJDOWANO ZAPASY WÓDKI, SUCHARÓW, LEGUMIN I MĄKI

Ignacy Prądzyński (1792-1850) był generałem dywizji Wojska Królestwa Polskiego, naczelnym wodzem Powstania Listopadowego. Należał do Związku Kosynierów oraz Towarzystwa Patriotycznego. W latach 1826-1829 był więziony za przynależność do polskich organizacji podziemnych. W czasie narodowego zrywu był podkomendantem Twierdzy Zamość, kwatermistrzem generalnym Sztabu Głównego, dowódcą korpusu inżynierów.

Na stronie 1354., w części 2. raportu, czytamy:

„Dwudziestego szóstego (Sierpnia) Polacy udali się do Górzna. Na żywności im nie zbywało. Każdy półk miał kilka sztuk bydła, które za sobą prowadził. Brano je po drodze; korpus zdawał się być wielką uorganizowaną maruderką; ale na to nie było lekarstwa. Wszakże nieco dalej, zaczęto znajdować w każdem miasteczku opuszczonem przez Moskali małe zapasy wódki, sucharów, legumin i mąki, które były bardzo użyteczne.

27-go bardzo rano, szpica awangardy polskiej, z półku nowego kawaleryi, spotkała w Żelechowie jazdę rossyjską, uderzyła na nią, wzięła do trzydziestu niewolnika i przejęła kuryera z bardzo ważnemi depeszami adresowanemi do generała Rozen. Z nich dowiedzieliśmy się, że generał Rudiger **(Fiodor Rydygier-** rosyjski generał kawalerii i hrabia- przyp. red.) *który w Lubelskiem zostawił tylko jedną brygadę, zamierzał tam powrócić z całym swym korpusem, skoroby Polacy przeszli na lewy brzeg Wieprza. Rozen powinien był zawsze starać się im przeciąć drogę do Warszawy”.*

PO KRÓTKIM WYPOCZYNKU W ŻELECHOWIE UDALI SIĘ W DALSZY POCHÓD

Gen. Prądzyński był jednym z autorów planów wojny z Rosją, a także planu koordynacji działań partyzanckich w Królestwie Polskim. Po upadku powstania w latach 1832-1833 trafił na zesłanie w Wiatce. W roku 1834 powrócił do Królestwa Polskiego.

Fragment raportu:

„Stosownie do tych wiadomości układałem nasze działania, które nie miały w niczem zmieniać pierwszego postanowienia, to jest zniszczenia korpusu Rozena. Po krótkim wypoczynku w Żelechowie, udaliśmy się w dalszy pochód i rozłożyliśmy się na nocleg w Staninie i Kożutach; Rozen obozował w Prawdzie. Boczne nasze podjazdy spotkały na lewo nas posterunki jego i patrole; jużeśmy go wyprzedzili, nadeszła chwila uderzenia nań, trzeba było pośpiechu. 28go ruszono w pochód daleko później, aniżelim rozkazał. Do Łukowa przybyliśmy około 10ej. (…). Działanie przeciwko Rozenowi zdawało się nam chybionem (…)”.

M. Kurach

GARWOLACY HISTORYCZNIE ZNANI:

Zygmunt I Stary

Zygmunt I Stary przyszedł na świat 1 stycznia 1467 roku w Kozienicach. Był synem króla Polski, **Kazimierza IV Jagiellończyka** i **Elżbiety Rakuszanki**, ojcem m.in. króla Polski, **Zygmunta II Augusta**. Należał do rodu Jagiellonów jako przedostatni przedstawiciel dynastii.

W 1506 roku przejął koronę wielkiego księcia litewskiego. Rok później, po śmierci swojego brata **Aleksandra Jagiellończyka**, został koronowany w katedrze na Wawelu na króla Polski. Był

Zygmunt I Stary - Portret wykonany przez Lucasa Cranacha Młodszego

żonaty z węgierską arystokratką **Barbarą Zápolyą**, a po jej śmierci z przybyłą z Włoch **Boną z rodu Sforzów**, która wywarła wielki wpływ na kulturę polską.

Uznaje się, że Zygmunt I Stary był monarchą rozrzutnym i mało stanowczym, jednakże posiadał zamiłowanie do sztuki renesansu. Dokonał przebudowy zamku na Wawelu, przyjął w 1525 roku hołd lenny ostatniego Wielkiego Mistrza Zakonu Krzyżackiego, księcia **Albrechta Hohenzollerna**, a w roku 1526 przyłączył w granice Polski luźno do tego czasu z nią powiązane księstwa mazowieckie. Zmarł 1 kwietnia 1548 roku w Krakowie.

Postać króla wiąże się z początkami powiatu garwolińskiego. Warto zwrócić uwagę, iż Mazowsze zostało przyłączone do Korony po roku 1526, a więc roku śmierci ostatniego księcia mazowieckiego **Janusza III** - samodzielną dzielnicą było od chwili rozbicia dzielnicowego. Garwolin z przylegającymi do niego terenami znajdował się pod władaniem ziemi czerskiej. 25 lutego 1539 roku król przeniósł roki ziemskie dla zawiślańskich ziem powiatu czerskiego (za wyjątkiem Karczewa i Radwankowa) do Garwolina. Wydarzenie stało się początkiem istnienia powiatu garwolińskiego. Rozpościerał się on w granicach innych, niż dzisiaj. W jego skład wchodziły m.in. Sobienie Jeziory, Siennica, Osieck i Latowicz.

Powiat graniczył z ziemią łukowską oraz z ziemią stężycką, w której obrębie znajdowały się m.in. Łaskarzew, Maciejowice i Żelechów.

M. Kurach

Z HISTORII GARWOLINA I OKOLIC:

Kalendarium historyczne

ZAWARTO TRANSAKCJĘ HANDLOWĄ

8 czerwca, 1526. Garwolin. Młynarz znany jako **Bartłomiej** nabył od **Wojciecha Pluty** młyn Nadolny. Obiekt wzniesiony przypuszczalnie w XV wieku był jednym z dwóch ówcześnie stojących w mieście na Wildze.

PROMOCJA TRWAŁA 8 DNI

8 czerwca, 1930. Garwolin. Dobiegł końca tzw. tydzień Polskiego Czerwonego Krzyża. Lokalna jednostka zajmowała się agitowaniem ludności do służby w organizacji. Święto swój początek miało 1 czerwca.

NABYLI NOWE UMIEJĘTNOŚCI

9 czerwca, 1928. Miętne. Zakończył się okręgowy kurs pożarniczy dla funkcyjnych Ochotniczych Straży Pożarnych. Szkolenie, które trwało od 31 maja, zorganizowane zostało w Szkole Rolniczej.

BITWA W CIENIU DRZEW

9 czerwca, 1943. Unin. W pobliżu zabudowań wiejskich starły się siły hitlerowskie z jednostką Gwardii Ludowej, pochodzącej z pobliskiej miejscowości Słup. Akcja zbrojna organizacji ruchu oporu miała miejsce w pobliskim lesie.

SZKOLENIE I IMPREZY TOWARZYSZĄCE

10 czerwca, 1928. Garwolin. Zakończono zmagania z przysposobienia wojskowego. Jedną z jego głównych atrakcji były zawody w strzelaniu z karabinów. Najlepszy w sprawdzianie okazał się ochotnik z lokalnej służby pożarniczej.

DYWERSANTOM PRZESZKODZIŁ „WILCZEK”

11 czerwca, 1943. Garwolin. Oddział dywersyjny Armii Krajowej dowodzony przez ppor. **Stefana Gorę** przeprowadził akcję paraliżującą pracę usytuowanej na tzw. Aleksandrówce mleczarni. W czasie operacji zakład został zniszczony.

epraca.pl d59.7xedcs

DODAJ SWOJE OGŁOSZENIE

Jak zamieścić ogłoszenie drobne w gazecie? Wybierz jeden ze sposobów.

SMS

Wyślij SMS z treścią ogłoszenia (maksymalnie 160 znaków), pod nr **74567** zaczynając od skrótu **TGO.** Przykład: TGO.oddam szczeniaki w dobre ręce.
Podaj miejscowość oraz numer telefonu kontaktowego. Koszt SMS-a wynosi 4,92 zł z VAT.
Ogłoszenie ukaże się w kolejnym wydaniu gazety.
Serwis funkcjonuje we współpracy z firmą Bild Presse z siedzibą w Łodzi.

KUPON

Napisz treść ogłoszenia na wyciętym z gazety, ważnym kuponie i dostarcz go do redakcji lub wrzuć do skrzynki kontaktowej gazety. Możesz także wysłać go pocztą.
Ogłoszenie jest bezpłatne i ukaże się w kolejnym wydaniu gazety.

REDAKCJA

Przyjdź do redakcji i podaj treść ogłoszenia. Cena za jedną emisję wynosi 5,00 zł z VAT.

Ogłoszenie dostarczone do redakcji do poniedziałku do godz. 10:00 ukaże się w najbliższym środowym wydaniu. W przypadku wysłania kuponu pocztą lub wrzucenia do skrzynki kontaktowej o terminie publikacji decyduje data dotarcia kuponu do redakcji.
Redakcja zastrzega sobie prawo ingerencji w treść ogłoszenia w przypadku, gdy podana kategoria jest niezgodna z treścią ogłoszenia, lub gdy treść ogłoszenia zawiera błędy ortograficzne lub stylistyczne. **Redakcja nie odpowiada za treść ogłoszeń.**

UWAGA!
JEDEN KUPON = JEDNA OFERTA

Pamiętaj, że w jednym ogłoszeniu można podać tylko jedną ofertę sprzedaży, kupna, czynności. W przypadku, gdy w ogłoszeniu będzie więcej ofert, opublikowana zostanie pierwsza w kolejności.

Przykład: z ogłoszenia „Sprzedam kosiarkę rotacyjną, meble kuchenne, rower górski..." opublikowana zostanie oferta sprzedaży kosiarki rotacyjnej. Pozostałe dwie rzeczy należy podać w kolejnych ogłoszeniach.

OGŁOSZENIA

DOM
SPRZEDAM

DOM i garaż 16x9 na działce 1800 mkw, okolice Ryk. Tel. 667 315 720.

DOM piętrowy z lat 70-tych, pow. 110 mkw, do remontu w środku, zrobiona elewacja, dach, stolarka, budynki gospodarcze 60mkw, działka 700 mkw, w centrum Ryk. Tel. 602 538 519.

LOKAL
SPRZEDAM

BUDYNEK pod działalność gospodarczą, 79 mkw, na działce 1200 mkw, parking, Stężyca. Tel. 661 488 814, 661 909 466.

DO WYNAJĘCIA
POSIADAM

PLAC do wynajęcia, pod komis samochodowy, cena 2 zł/mkw miesięcznie. Maciejowice Stawex. Tel. 888 302 303, 608 057 374.

DZIAŁKA POLE
SPRZEDAM

DZIAŁKA ok. 8 arów, szerokość 9 m. Wszystkie media w ulicy. Cena do uzgodnienia. Dęblin os. Rycice. Nr tel. 667 775 517.

NIERUCHOMOŚĆ w Dęblinie ul. Podwale 14B, działka o pow. 587 mkw, wszystkie media, dom o pow. 40 mkw, cena 190.000 zł. Tel. 507 239 964, 600 682 317.

DZIAŁKA ok. 8 arów, szerokość 9m, wszystkie media w ulicy. Dęblin Rycice. Tel. 667 775 517.

DZIAŁKA budowlana o pow. 17arów, położona w centrum wsi Sierskowola, usytuowana przy drodze asfaltowej, bez problemu podłączenie prądu i wody, duża zalet a działki jest możliwość wykopania sadzawki. Pilnie sprzedam. Tel. 531 868 784 .

DZIAŁKA budowlana w Górznie o powierzchni około 1200 m2. Cena za metr 120 zł. Proszę o kontakt tylko poważnie zainteresowanych, szanujmy swój czas z góry dziękuje. Tel: 798 566 274

DZIAŁKA ZALESIONA o pow. 0,98 ha położona w miejscowości Przyłęk, gmina Sobolew; cena do uzgodnienia Tel. 696 550 045.

DZIAŁKA ZALESIONA o pow. 3,5142 ha położona w miejscowości Sobolew; cena do uzgodnienia Tel: 696 550 045

DZIAŁKA ZALESIONA o pow. 1,62 ha położona w miejscowości Kaleń Pierwszy, gmina Sobolew; cena do uzgodnienia Tel: 696 550 045

DZIAŁKA ok. 8 arów, szerokość 9m, wszystkie media w ulicy. Dęblin Rycice. Tel. 667 775 517.

DZIAŁKA budowlana 1.300 m2; w miejscowości Niesadna; cena do uzgodnienia; dostępne media - prąd, woda; dostęp z drogi asfaltowej Tel. 515 611 004.

DZIAŁKA budowlana o pow. 2098 mkw, cena 50 zł/m, okolice Ryk. Tel. 667 315 720.

DZIAŁKA budowlana 2000 m²; Trąbki al. Owocowa; wszystkie media; cena 100 zł/m² Tel. 513 070 896.

DZIAŁKA budowlana 1000 m²; Trąbki al. Owocowa; wszystkie media; cena 100 zł/m² Tel. 513 070 896.

LAS mieszany 0,5 ha w miejscowości Jakubówka, przy drodze asfaltowej, cena 42.000 zł. 44000. Tel. 600 449 265.

DZIAŁKA z zabudowaniami 0,40 ha, dom, stodoła, obora, garaż, Nowodwór. Tel. 692 515 086.

SIEDLISKO - dom i zabudowania gospodarcze na działce 0,17 ha, szer. 18m, wszystkie media, Dom drewniany 70 mkw, w środku panele i płytki podłogowe, do zamieszkania od zaraz. Dużo zieleni, ogrodzone dookoła, ładne zadbane, tuje, kwiaty, drzewka owocowe, ładne zadbane. Plus 2 działki budowlane 0,69 i 1,20 ha szer. 19 m. + las 0,25 ha, działki z możliwością budowy domu, orne pole. Stara Rokitnia. Tel. 663 647 909.

2 DZIAŁKI rolno-budowlane w Brusowie pow. rycki, o pow. 2 ha każda, cena 300.000 zł i 280.000 zł do neg. Dokładniejsze informacje telefonicznie. Tel. 693 375 399.

DZIAŁKA o pow. 45 arów z budynkami gospodarczymi murowanymi w dobrym stanie, budynek mieszkalny połączony jest z garażem, działka położona przy trasie S17 w odległości 600m od restauracji Delfin, działka 709, Tel. 794 300 571, 257940085.

DZIAŁKA bardzo dobra gruntu ornego pod uprawę, pow. 78 ary klasa III A i B, w miejscowości Potok gm. Ryki. Tel. 726 088 874.

DZIAŁKA POLE
KUPIĘ

WEZMĘ w dzierżawę grunty rolne, Kłoczew i okolice. Warunki do ustalania. Tel: 790 772 445

KUPON NA BEZPŁATNE OGŁOSZENIE DROBNE

*prosimy wypełnić czytelnie drukowanymi literami

TREŚĆ OGŁOSZENIA: .....

.....

.....

CENA: .....

MIEJSCOWOŚĆ: .....

TELEFON KONTAKTOWY: .....

TWÓJ Głos

KUPON WAŻNY DO **20 czerwca**

eprasa.pl d59daaaeaf

SKUP AUT
GOTÓWKA OD RĘKI, WSZYSTKIE MARKI, KAŻDY STAN, SZYBKA WYCENA I DECYZJA.
Dojeżdżamy, wyceniamy na miejscu.
Zadzwoń, zapytaj, 503 816 616

KOMPLEKSOWE USŁUGI SPRZĄTAJĄCE
Sprzątanie:
- domów - hal
- biur, gabinetów - i innych obiektów
Garwolin i okolice Wystawiamy faktury VAT
tel. 507 720 193, e-mail: czystykat@wp.pl

AUTO KASACJA SKUP AUT
- Wycena przez telefon.
- Zaświadczenie o demontażu.
- Zwrot OC.
- Odbiór lawetą.
- Gotówka od ręki.
515 595 795

POLE pod ogród i sadek, w Rykach lub okolicy. Tel. 537 011 983.

SAMOCHÓD SPRZEDAM

AUDI A4 2.0 TDI, 150KM czarny met. wariant comi, 2005r. full opcja, stan idealny, w ciągłej eksploatacji , sprzedam z powodu zakupu nowego, Ryki. Tel. 508 166 170.

BMW 320 D E46 sedan 136KM, prod. 2001r. przebieg 405 tys.km. garażowany, srebrny metalik, stan dobry, cena 10.000 zł do uzg. Sobieszyn. Tel. 500 562 220 / 519 166 558.

CITROEN Berlingo 1.6 HDi kolor kremowy, najbogatsza wersja wyposażenia, komputer, szklany dach, nawigacja, 6 biegów, salon Polska, 1 właściciel, cena 49.500 zł. Ryki. Tel. 600 449 265.

CITROEN C3 1.1 B 2008r. 203 tys.km. el.szyby, klima, 2 kluczyki, ks.serwisowa, stan bdb, zarejestrowany, bezwypadkowy, cena 8.800 zł. Ryki. Tel. 668 275 449.

CITROEN c-elysee z 2018 roku, 1.2 benzyna, kolor błękitny, sedan, przebieg 46000 km, stan bdb, bogate wyposażenie, klima, czujnik parkowania, el.szyby, alufelgi, hak, ważny przegląd i ubezpieczenie, cena 38.000 zł. Ryki. Tel. 660 192 702.

DACIA logan MCV II z 2016 roku benzyna, bogate wyposażenie, świata LED, klimatyzacja, ekonomiczny, ważne wszystkie opłaty, nie wymaga wkładu finansowego. Ryki. Cena 31.500 zł. Tel. 792 453 842

FIAT Uno 899 prod. 2002r. kolor czerwony, 85tys.km. przebiegu, z hakiem, garażowany, stan bdb, cena 3500 zł. Sobieszyn Brzozowa. Tel. 500 562 220.

Hyundai i20 prod. 2016r. 1.4 B 100KM, automatyczna skrzynia biegów, klima, czujnik parkowania, komplet kół zimowych, idealny stan techniczny, cena 39.000 zł do neg. Ryki. Tel. 667 966 117.

NISSAN Primera P11 kombi 1.8 B+G srebrny metalic, klima, abs, 2000r. alufelgi + koła stalowe z oponami, przebieg 273 tys. km. stan bdb, cena 3.000 zł. Ryki. Tel. 507 688 108.

RENAULT Laguna II. Rok prod. 2002. Cena do uzgodnienia. Nr tel. 609 560 633. Dęblin.

TOYOTA Yaris II, 2008 rok, kolor srebrny metalic, przebieg 300 tys. km, 1.0, benzyna, II- drzwiowy, stan dobry. Cena 8 tys. zł do negocjacji. Dęblin. Nr tel. 668 159 828

VOLKSWAGEN PASSAT; TDI 1.9; 115 km; 1999 r; Przebieg 265 tys. km; 4 P.P. EL. SZ. EL; klimatronik; hak wypinany; kola letnie + zimowe. Stan bardzo dobry. Garwolin; 663 588 555 Tel. 663 588 555.

SAMOCHÓD KUPIĘ

KUPIE SAMOCHODY do 5.000 zł; po cenie mniejszej niż rynkowa; w cenie złomu także; Żelechów Tel. 505 874 162.

AUTO - Kupię auto do 6.000 zł. Tel. 577 079 999.

KUPIĘ każdą starą Toyotę do 2005 r., benzyna, diesel oraz starego Mercedesa w każdym stanie. Odbiór lawetą. Płatność gotówką.

Najlepsze ceny. Tel. 503 816 616.

MOTOCYKL SPRZEDAM

ROWER górski, młodzieżowy męski, koła 26 cali (proximo), 6x3 biegi, teleskopy, hamulce tarcza, teleskopy stan b.dobry, dodatki: ogumienie, błotniki, cena 320 zł. Ryki. Tel. 730 992 557.

ROWER Rayon Horritage 28 cali, męski, kolor czarny, widelec sztywny, manetki shimano, 18 biegów, hamulce v-brake, karta gwarancyjna + instrukcja, cena 900 zł. Ryki. Tel. 693 717 635.

MOTOCYKL KUPIĘ

STARE MOTOCYKLE: WSK Komar MZ, Motorynka i inne, oraz części. Tel. 514 633 149.

MOTOCYKL w każdym stanie, cena do uzg. Tel. 577 079 999.

ROWER składak w dobrym stanie. Tel. 725 395 646.

MOTOROWER Romet 205 lub Komar Simson S51, Ryki. Tel. 537 011 983.

MOTO RÓŻNE SPRZEDAM

ALUFELGI 4 szt. komplet, stan idealny, do Audi, wym. 235/65/17, może być komplet z oponami Dunlop, Ryki. Tel. 508 166 170.

BLOK do ciągnika 60tka. Tel. 531 017 146.

FELGI aluminiowe kpl. 4 szt. z oponami 195/65 R15 VW bora, golf, Niedźwiedź. Tel. 600 654 766.

FELGI stalowe + oryginalne kołpaki do Renault, 15 cali, kpl 4 szt. Tel. 662 596 281.

Lampa Renault Clio prawa przednia, 2012, cena 150 zł. Tel. 515 724 947.

OPONY, dętki lotnicze, różne rozmiary np. 600x180. Tel. 517 120 621 .

OPONY letnie Continental 185/65 R15, 2szt. Tel. 662 596 281.

OPONY letnie Hankook 2szt. rozm. 225/60 R17. Tel. 662 596 281.

PRZYCZEPKA samochodowa nowa, wszystkie burty otwierane aluminiowe, wym. 258x162, dwie osie DMC 750kg, zarejestrowane, cena 5.300 zł. Ryki. Tel. 508 734 252.

ROWER ELEKTRYCZNY; trójkołowy; cena 3.000 zł; Żelechów Tel. 502 732 292.

SILNIK 15 kw przekładnie narożnik instrumenty i inne Tel. 513 058 255.

MASZYNY ROLNICZE SPRZEDAM

PRZYCZEPA samozbierająca. Tel. 531 017 146.

PRZETRZĄSACZ 5-gwiazdowy , rozdrabniacz do mieszania paszy dla świń. Tel. 606 595 919.

PRZETRZĄSARKO - ZGRABIARKA 6 gwiazdowa, stan dobry, Ułęż. Tel. 669245224.

KOSIARKA rotacyjna, bębnowa, szerokość 2,65 prod. 2012r. Tel. 724 509 924.

ZGRABIARKA do siana DAH-FAR 3M szer. koła ruchome grabienie od miedzy, stan bdb. Tel. 505 900 999 .

OPRYSKIWACZ ciągnikowy 400 litr, z wałkiem, cena do uzg. Ok. Ryk. Tel. 667 315 720.

SKUP AUT. KASACJA
Dobre ceny. Dojazd gratis
Gotówka od ręki
660 454 255

KOMINIARZ
usługi w pełnym zakresie
czyszczenia, przeglądy, odbiory, opinie, ekspertyzy, wkłady, nasady
Tel. 781 495 997, 537 408 922

PANELE OGRODZENIOWE

SZEROKI ASORTYMENT DOSTĘPNY OD RĘKI
WARSZAWICE 89 D
25 685 81 41, 501 214 184
biuro@proway.pl www.proway.pl

GABINET GINEKOLOGICZNY
lek. med. Marek Sidorczuk
Specjalista Ginekolog-Położnik
RYKI, ul. K. Wojtyły 3
WTOREK 15.00-17.00
SOBOTA 9.00-11.00
GARWOLIN, ul. Kościuszki 52 lok.16
PONIEDZIAŁEK 15.00-20.00
ŚRODA 15.00-20.00
PIĄTEK 15.00-20.00
603 921 645

UWAGA!!! UWAGA!!! UWAGA!!!
Podpisujemy umowy z importerami pojazdów!
AUTO KASACJA
- wydawanie zaświadczeń do wyrejestrowania pojazdu,
- odbiór własny,
- płatność gotówką,
- wysokie ceny za pojazdy
tel. 781 200 418, Ryki ul. Kolejowa 14

POSADZKI AGREGATEM
OCIEPLENIA PIANĄ PUR

www.posadzki-mazowieckie.pl
ponad 10 lat na rynku

696 463 784
BLIK-BET Adam Szostak
ul. Klonowa 61
05-300 Mińsk Mazowiecki

PRAWO SPADKOWE
- Dziedziczenie
- Testamenty
- Zachowki
- Nabycie spadku

ul. Kazimierzowska 122
Siedlce
(naprzeciwko sądu)
ZADZWOŃ: 25 740 99 97 Dyskrecja GWARANTOWANA!

eprasa.pl d59daaaeaf

TAŚMOCIĄG do obornika, stan dobry, okolice Trojanowa. Tel. 508 866 116.

ŚRUTOWNIK do zboża na kamienie, Ryki. Tel. 503 358 266.

WÓZ do ciągnika, Ryki. Tel. 503 358 266.

LINY stalowe do zgarniaczy obornika fi10, fi12, fi13, koła linowe oraz zakuwanie lin. Tel. 603 346 594.

PRZEWRACARKA słoneczko 7mka. Kos do nawozu. Dmuchawa do siana. Ok. Kłoczewa. Tel. 693 860 868.

BECZKOWÓZ 3000 litr. Tel. 669 432 215.

ROZDRABNIACZ sadowniczy (tłuka) szer. 180cm. Tel. 669 432 215.

ŁUPARKA hydrauliczna niemiecka, pionowa, silnik 3,5 KW, stan bdb. Ryki. Tel. 604 924 765.

KOŁA do kombajnu balony 20x20 cali Ferguson, części, paski kosy, okolice Ryk. Tel. 691 422 766.

LAWETA do bel, przerobiona z przyczepy samozbierającej, rama na ceowniku hutniczym, opony bdb. Przykwa. Tel. 663 855 914.

PRZETRZĄSACZO-ZGRABIARKA pasowa; 2-wirnikowa; Z-518; cena do uzgodnienia; Reducin. Tel. 502 523 094.

ŁADOWACZ czołowy tur, pasuje do ursusów i zetorów, ciężkiej serii, z rozdzielaczem + widły do bel w komplecie. Tel. 691 312 727.

SIEWNIK zbożowy; przerobiony do ciągnika; na 32 lejki; cena do uzgodnienia; okolice Maciejowic Tel. 514 169 680.

WAŁ łąkowy podczepiany do ciągnika, cena 300 zł. Tel. 605 263 249.

PŁUGI Grudziądz 4-skibowe, odkładnie dobre, lemiesze nowe, rama prosta, stan db. Tel. 505 900 999.

ZGRABIARKA do grabienia 3,5m szer. 10 ramion, podwozie tandem wieżyczka ruchoma, stan bdb. Tel. 505 900 999 .

PŁUGI 3-skibowe, ładne lemiesze odkładnie dobre, stan bdb. Tel. 505 900 999.

BECZKOWÓZ Meprozet 4,5 tys. ocynk szerokie koła, hamulce, wąż do pompowania wszystko działa jak należy mało używany, stan bardzo dobry. Tel. 505 900 999.

ROZRZUTNIK jedno osiowy i dwu osiowy 2 walki jest burta podłoga dobra koła 11" farba oryginał stan bardzo dobry. Tel. 505 900 999.

PRZEWRACARKA pająk do siana, stan b.dobry. Tel. 692 290 910.

PRASA SIMPE rok 2000, wszystko w oryginale, kolor czerwony. Tel. 692 290 910.

PRASĘ WELGER rolującą RP12, produkcja 1990r. stan b.dobry, w oryginale, walcowa. Tel. 692 290 910.

ZGRABIARKA 6-gwiazdowa na podwójnej ramie, w kolorze szarym. Tel. 692 290 910.

Oborywacz do kartofli trzy rzędowy, stan bardzo dobry. Tel. 728 230 723.

Przetrząsacz zgrabiarka pięciogwiazdowa, stan bardzo dobry. Tel. 728 230 723.

ROZRZUTNIK 1-osiowy, dwa wałki, koła 11" stan bdb. Tel. 669 717 566 .

ROZSIEWACZ do nawozu lejek 400 litr, Nowaczyk przekładnia kolor zielonka, mało używane, stan bdb. Tel. 669 717 566.

WÓZ do ciągnika w ligach, Kletnia. Tel. 81 8663662.

KOSIARKA rotacyjna; 1,65 metra; cena do uzgodnienia; okolice Garwolina Tel. 506 668 445.

PRZEWRACARKA karuzelowa Pająk; cena do uzgodnienia; okolice Garwolina Tel. 506 668 445.

MASZYNY ROLNICZE
KUPIĘ

MASZYNY rolnicze : rozrzutnik, talerzówka, glebogryzarka, kombajn do ziemniaków i kombajn zbożowy Volvo i inne. Tel. 517 293 861.

CIĄGNIK C-360 lub C-3603p lub 3512 od Rolnika. Nie od handlarza; cena do uzgodnienia. Tel. 513 741 672.

CIĄGNIK rolniczy sprawny i do remontu. Tel. 505 900 999 .

MASZYNY rolnicze sprawne i do remontu. Tel. 505 900 999.

MASZYNY rolnicze do remontu i sprawne. Tel: 669 717 566

CIĄGNIK rolniczy; stan obojętny; może być do remontu Tel. 506 668 445.

KAŻDĄ maszynę rolniczą; stan obojętny; może być do remontu Tel. 506 668 445.

MASZYNY URZĄDZENIA
SPRZEDAM

HEBLARKA duża samoróbka, z krajzegą, siłowa z silnikiem mufy, stan b.dobry, cena do uzg. Okolice Kłoczewa. Tel. 507 638 680.

ROZDZIELACZ hydrauliczny 3-sekcyjny, przepływ 40 L, nowy, Trojanów. Tel. 603 585 121.

MIG MAG; MIG 220 GBT-MMA; MIG 280 GBT--MMR; nowy; cena do uzgodnienia; okolice Garwolina Tel. 505 634 852.

PIECYK gazowy dwufunkcyjny, używany, działa, cena 500 zł. Ryki. Tel. 721 654 638.

MASZYNA krawiecka do szycia Łucznik, napęd elektryczny z szafką, stan idealny, mało używana, Ryki. Kontakt telefoniczny po 17tej. Tel. 81 8651983.

SILNIK ELEKTRYCZNY; 11,5 kw na podwoziu i 7,5. Cena do uzgodnienia. Tel. 514169680.

WIERTARKA stołowa WS-15 stan bdb. Tel. 691 312 727.

KRAJZEGA siłowa 4 kw. Tel. 724 528 946.

PRZECINARKA tarczowa do metalu silnik 1,5 kw 230 volt. Tel. 724 528 946.

Schładzalnik do mleka „EUROTANKS", poj. 330 l. Stan b.dobry. Cena do uzgodnienia. Tel. 609 634 949.

PRODUKTY I PŁODY ROLNE
SPRZEDAM

POMIDORY, sadzonki, około 200 krzaków, różne rodzaje - malinowy olbrzym, malinowy ożarowski, koraliki, żółte i inne, cena 1,50 zł/szt. Tel. 517 321 105.

SŁOMA prasówka. Tel. 606 595 919.

BELE sianokiszonki 100szt, cena 80 zł do neg. Gózd. Tel. 724 509 924.

BELOTY sianokiszonki około 30 szt. cena 100 zł/szt. Owies cena 1.200 zł/t. Jęczmień cena 1.200 zł/t. Ok. Ryk. Tel. 785 450 297.

MIESZANKA zbożowa około 3 ton, cena do uzg. Okolice Ryk. Tel. 724 101 095.

PSZENICA. Tel. 606 209 416.

PSZENICA pszenżyto owies z dodatkiem jęczmienia. Niwa Babicka. Tel. 693 340 781.

OWIES z pszenżytem jarym oraz gryka na paszę, Nowodwór. Tel. 515 206 025.

PSZENICA ozima i jara, okolice Kłoczewa. Tel. 693 860 868.

SŁOMA w kostkach. Stara Rokitnia. Tel. 665 065 753.

ORZECH włoskie, Stara Rokitnia. Tel. 665 065 753.

PSZENICA, Zalesie. Tel. 697 686 016.

PSZENICA ozima, po centrali, cena 1.700 zł/t. Przykwa. Tel. 663 855 914.

MIESZANKA zbożowa 3 metry, jęczmień 1 metr, 4 belki słomy z pszenżyta, okolice Ryk. Tel. 792 910 175.

MIESZANKA zbożowa 1 tona, cena 1.200 zł. Swaty. Tel. 509 687 931.

SIANO w kostce z polnej łąki. Tel. 605 263 249.

ZBOŻE Pszenica i Przeżyto ozima około 800kg. Tel. 505 445 834 .

ZBOŻE paszowe różne. Tel. 692 251 139.

PRODUKTY I PŁODY ROLNE
KUPIĘ

SKUP zbóż w Ułężu, możliwość odbioru z gospodarstwa. Wysokie ceny i szybkie płatności. Tel. 608 418 257

SKUP ZBÓŻ - owies, jęczmień, pszenica, groch, pszenżyto, możliwy odbiór. Tel. 519 136 146.

AGD RTV
SPRZEDAM

ROUTER MOBILNY WiFi; Huawei model E5332; bez SIM-locka; bardzo mały; stan idealny; komplet dokumentów i oryginalne pudełko; cena 100 zł; Garwolin Tel. 502 987 109.

TELEWIZORY 43"; 50"; 55"; 4k; smart T2; niedrogo; z gwarancją. Tel. 507 253 977 lub 25 682 35 33

WĄŻ zasilający wodę do pralki automatycznej 1,5m , bez wad, cena 10 zł. Ryki. Tel. 693 717 635.

MEBLE
SPRZEDAM

MEBLE Ikea, białe, biurko komputerowe wym. 140x50x75, stolik wym. 100x60x75, cena 150 zł. Ryki. Tel. 607 110 190.

ŁÓŻKO sypialniane Ikea; stan dobry; wymiary 211 x 176 cm; pod materac 160 x 200 cm; plus szafka nocna z szufladą 50 x 37; cena 600 zł (do negocjacji); Garwolin Tel. 502 987 109.

KANAPA amerykanka dwuosobowa, używana w dobrym stanie, boki drewniane, kolor niebieski, cena 110 zł. Ryki. Tel. 721 039 000.

KANAPO - TAPCZAN tapicerka we wzory, cena 150 zł. Ryki. Tel. 604 631 028.

MEBLE: stoły, krzesła, komody, możliwy transport. Ryki. Tel. 662 271 795.

KANAPA 3-osobowa; do salonu; nierozkładana' jasny kolor; na gwarancji; cena 1300 zł Tel. 511 088 082.

KANAPA z funkcją spania, rozkładana, cena 300 zł do neg. Leopoldów. Tel. 665 446 878.

ŁÓŻKO pojedyncze; drewniane; 90/200 cena do uzgodnienia. Sobolew Tel. 501 327 875.

SZAFKI, tanio. Tel. 572 672 214.

BUDOWLANE
SPRZEDAM

GRZEJNIK łazienkowy typu drabinka; biały; wymiary: 142 x 55 cm; 20 szczebelków; stan idealny; cena 200 zł; Garwolin Tel. 502 987 109.

TARCICA sosnowa, dębowa sucha, kantówka strugana, listwa przypodłogowa, parapety, stopnie schodowe, sztachety, tarcica strugana. Korytnica 101 A. Tel. 607 607 700.

STOPNIE dębowe 31x4x100 -110 cm, cena 85 zł/mb + vat, dostępne 50 szt. Korytnica 101 A. Tel. 607 607 700.

LISTWA przypodłogowa dąb, 20x45 mm cena 5 zł/mb. dostępne 1000mb. Korytnica 101A. Tel. 607 607 700.

PARKIET jesion 5x25 cm gr. 22mm, dostępność 100 mkw, cena 75 zł/mkw. Korytnica 101A. Tel. 607 607 700.

DESKA elewacyjna, podłogowa 64 zł/mkw, gr. 20mm, dostępne 400 mkw, Korytnica 101 A. Tel. 607 607 700.

DESKA podłogowa elewacyjna74 zł / mkw, gr. 31mm, dostępne 300 mkw. Korytnica. Tel. 607 607 700.

WKŁAD kominkowy. Gotowy do montażu. Stan bardzo dobry. Cena do negocjacji. Nr tel. 609 560 633

TERMOSTY do grzejników płytowych marki Heimeier (3 sztuki); 30/1,5; białe; stan idealny - demontaż z mieszkania w stanie deweloperskim; cena 40 zł/szt.; Garwolin Tel. 502 987 109.

GRZEJNIK łazienkowy typu drabinka; 60 x 50 cm; dolne podpięcie; 12 szczebelków; biały; stan idealny - demontaż z mieszkania w stanie deweloperskim; cena 200 zł; Garwolin Tel. 502 987 109.

ZLEWOZMYWAK ze stali nierdzewnej, 1-komorowy; prawostronny, z ociekaczem; 80 x 60 cm; polskiego producenta Kuchinox; nakładany; stan dobry; cena 150 zł; Garwolin Tel. 502 987 109.

BATERIA kuchenna; chromowana; stan bdb; z wężykami zasilającymi; cena 50 zł; Garwolin Tel. 502 987 109.

GRZEJNIK używany stalowo-panelowy, 3 płytowy, Purmo biały, wym. 90 szer. 60, podłączenie dolne, stan bdb, cena 350 zł.

eprasa.pl d59dàaaeaf

SKUP ZBÓŻ
AGRO SKUP
- najwyższe ceny w regionie
- odbiór samochodami z pompą
- odbiór bezpośrednio z pola
- możliwość przechowania zboża w magazynie
724 435 968 665 188 425

STUDNIE
Mirosław Izdebski
Dąbrówka Stany 74
✓STUDNIE WIERCONE
✓POMPY CIEPŁA
✓DESZCZOWNIE
✓ODWODNIENIA
608 046 239
504 320 592

Samogoszcz 63
k.Maciejowic
GRANIS
tel. 604 253 982, www.GRANIS.pl, granis@interia.pl
- Układanie kostki brukowej
- Niwelacje terenu
- Kręgi betonowe
- Porządkowanie terenu przed i po budowie.

KUPIĘ
ZBOŻA PASZOWE I KONSUMPCYJNE:
jęczmień, żyto, pszenicę, pszenżyto, owies
KAŻDEJ JAKOŚCI, RÓWNIEŻ GORSZEJ Z PRZEZNACZENIEM DO GORZELNI
Zapewniam transport i odbiór z gospodarstwa
Płatne po załadunku
518 048 715

DOTACJA 60 TYS. ZŁ
w ramach programu
"Restrukturyzacja Małych Gospodarstw"
NABÓR WNIOSKÓW DO 14 LIPCA
również dla osób nie ubezpieczonych w KRUS
Wypełnianie wniosków. Dojazd do rolników.
795 931 529

SKUP ZBOŻA
żyto
pszenżyto
owies
Magazyn Wola Żelechowska
lub odbiór z gospodarstwa
tel. 507 663 425

SKUP ZBOŻA
- żyto - owies
- pszenżyto - i inne
Magazyn Żelechów
lub odbiór z gospodarstwa
tel. 508 151 622

SKUPUJEMY KONIE
w każdej kondycji
Szybka płatność - dwa dni
519 136 146
506 385 510

KUPIĘ ZBOŻE
506 550 274
Pomoc w załadunku, podajnik ślimakowy

SKUP BYDŁA I CIELĄT
KONKURENCYJNE CENY
- byki - jałówki - krowy
wysyłam na export
ODBIÓR Z GOSPODARSTWA W KAŻDEJ KONDYCJI
PŁATNOŚĆ GOTOWKĄ LUB SZYBKIM PRZELEWEM
tel. 519 136 146, 506 385 510

Ryki. Tel. 692 168 605.

BLACHA czarna 8mm docinamy na wymiar, cena 6,50 zł/kg. Maciejowice Stawex. Tel. 888 302 303, 486145069.

BLACHA czarna 12mm, 1500x3000, cena 6 zł/kg. Maciejowice Stawex. Tel. 888 302 303, 486145069.

PRĘTY żebrowane fi.12 cena 69 zł/szt. Ryki Stawex. Tel. 888 302 303, 502 375 285.

SŁUPKI ocynkowane z profila 60x40 II gatunek po 14 zł/szt. cena 7 zł/mb. Ryki Garwolin Stawex. Tel. 502 375 285, 600 126 019.

KĄTOWNIKI zimnogięte, duży wybór, cena 5,95 zł/kg netto. Ryki Maciejowice. Tel. 502 375 285, 888 302 303.

SZTACHETY metalowe, cena 4 zł/mb. Maciejowice Ryki Stawex. Tel. 888 302 303, 502 375 285.

SŁUPKI z rur, kątowników ceowników, cena 5 zł/kg. Maciejowice Garwolin. Tel. 888 302 303, 600 126 019.

SKRZYNKI do taczek lakier proszkowany, cena 15 zł/szt. Ryki Maciejowice Stawex. Tel. 502 375 285, 888 302 303.

BLACHY czarne kawałkowe różne grubości, cena 4,5 zł/kg. Maciejowice Stawex. Tel. 888 302 303, 486145069.

CEOWNIKI 107X50X3 na futryny do drzwi z płyty obornickiej, cena 45 zł/mb. Maciejowice Stawex. Tel. 888 302 303, 486145069.

SŁUPKI ocynkowane 60x40, cena 10 zł/mb. Maciejowice Stawex. Tel. 888 302 303, 486145069.

BLACHA 3mm 2000x4100, dobra na rozrzutniki podłogi, cena 190 zł/mkw. Maciejowice Stawex. Tel. 888 302 303, 502 375 285.

CEOWNIKI zimnogięte 20x20x2 , 25x25x2, cena 5,95 zł/kg netto. Ryki Garwolin. Tel. 502 375 285, 600 126 019.

PROFIL 120x100x4 nowy dobry na słupy do wiat, cena 100 zł/mb. Maciejowice Stawex. Tel. 888 302 303, 256825794.

RUSZTOWANIA warszawskie, cena 90 zł/szt. Maciejowice Garwolin. Tel. 888 302 303, 600 126 019.

DESKI sosnowe 1 i 1,5 cala. Tel. 669 432 215.

BETONIARKA 250 litr, sprawna, wywrot na korbę, wtyczka i przełącznik, Ryk. Tel. 691 422 766.

STEMPLE budowlane o długość 2,8m. 100 szt. Ryki. Tel. 605 786 305.

PRĘTY żebrowane fi.12 - 200 szt. cena 64 zł. Kłoczew. Tel. 608 452 161.

WŁAZ STRYCHOWY; 70/130; cena 200 zł; Piastów ok. Żelechowa Tel. 691554543.

CEGŁA CZERWONA; z rozbiórki w dobrym stanie. Trochę większa 1000 szt; cena 0,20 gr/szt; Garwolin Tel. 720 648 527.

DRZWI; zewnętrzne; kompletne; 90 cm; z zamkiem; cena 200 zł; Garwolin Tel. 720 648 527.

DRZWI ŁAZIENKOWE 60x70; cena do uzgodnienia; Garwolin Tel. 720 648 527.

LUKSFERY nowe 25x25x8; wata szklana; 100x50 cm; Cena do uzgodnienia; Garwolin Tel. 720 648 527.

KABINA 80 z głębokim brodzikiem, za niewielką opłatą. Sedes ze spłuczką. Umywalka z szafką 50. Tel. 685 418 127.

DESKI kantówki i inne budowlane. Tel. 602 264 122.

CEOWNIKI zimnogięte od 20 - 1,20mm długość 6mb, cena 5,95 zł/kg. Maciejowice Garwolin Stawex. Tel. 888 302 303, 600 126 019.

KĄTOWNIKI zimnogięte od 20 do 100 mm po 5,95 zł/kg netto. Maciejowice Ryki Stawex. Tel. 888 302 303.

DLA DZIECI

SPRZEDAM

SUKIENKA komunijna 110cm + bolerko, torebka, bardzo ładna, Dęblin. Tel. 81 8831995.

ŁÓŻECZKO kołyska bujana, cena 200 zł. Tel. 572 672 214.

ZWIERZĘTA

SPRZEDAM

KLACZ 2 lata, ładnej budowy, bardzo spokojna, do dalszej hodowli. Tel. 517 134 289.

KOZA z młodymi (2 koźlątka), gm. Trojanów. Tel. 723 269 358.

JAŁÓWKĘ cielną; cena do uzgodnienia; okolice Garwolina Tel. 504 417 800.

KOZA. Tel. 881 006 929.

TUCZNIK. Swaty. Tel. 796 407 068.

JAŁÓWKI cielne, 8 miesięcy; cena do uzgodnienia. Okolice Górzna. Tel 600 388 263

KURY nioski z jajkiem młode. Okolice Łaskarzewa. Tel. 512 672 666.

PSZCZOŁY , okolice Ryk. Tel. 785 189 565.

KRÓLIKI, okolice Sobolewa. Tel. 789 041 173.

KROWA pierwiastka. Tel. 783 527 172.

KLACZ zimnokrwistą kasztankę 2 letnia, Stężyca. Tel. 503 846 400.

KOZIOŁEK 3 miesięczny, Ownia. Tel. 693 596 195.

BYCZEK czarny mięsny. Tel. 607 273 853.

BYCZEK simental x limuzine. Tel. 691 893 254.

BYCZEK czarno-biały. Tel. 693 478 746.

KACZKA z małymi, Białki Dolne. Tel. 513 483 589.

ZWIERZĘTA

KUPIĘ

SKUP bydła na ubój z konieczności, pozaklasowego. Tel: 669 955 409

RÓŻNOŚCI

SPRZEDAM

WIÓRY suche, cena 60 zł/mp. Tel. 607 607 700.

DYWANY 2 sztuki, żyrandole 3 sztuki, akcesoria łazienkowe(owalne lustro, wieszaki na ręczniki, kosz na śmieci itp.), oddam za symboliczną kwotę. Tel. 517 321 105.

DREWNO opałowe i kominkowe. Tel: 787 022 688

PODKŁADY kolejowe 15 szt. cena 25 zł/szt. Tel. 668 358 977.

ZNACZKI z PRLu dwa klasery, dzwonić po godz. 15tej. Dęblin. Tel. 694 681 489.

DYWANY 3 szt. w dobrym stanie, za symboliczną cenę. Okrzeja. Tel. 502 905 683.

HUŚTAWKA ogrodowa, cała z dębowego drzewa, możliwość montażu dla dziecka, cena do uzg. Okolice Trojanowa. Tel. 666 370 310.

AKORDEON niemiecki Horch czarny 120 basów 4 chórowy, 14 registrów, strój francuski, stan bdb, prawie nowy, cena 3.800 zł, okolice Ryk. 950. Tel. 791 557 872.

AKORDEON niemiecki Hess, 80 basów 3 chóry, stan bdb, niebieski z futerałem, cena 900 zł. okolice Ryk. Tel. 791 557 872.

DONICZKI plastik, stan bdb, używane jeden sezon, tanio, Ryki. Tel. 733 344 670.

PIEC gazowy Valliand; 2-funkcyjny; cena 700zł; Piastów k. Żelechowa Tel. 691 554 543.

ROWER w dobrym stanie; mało używany; nazwa „Wiktoria"; koła 26''; polska produkcja. Cena do uzgodnienia; Okolice Pilawy Tel. 506 029 436.

KILIMY sprzedam. Tel. 25 7940085, 794 300 571.

WÓZEK inwalidzki elektryczny, okolice Ryk. Tel. 881 058 326.

KARTY do gry z limitowanej edycji, komplet 56sztuk z Jokerami. Cena 55 zl. Ryki. Tel. 694 781 027 .

HUŚTAWKA drewniana masywna, stół ogrodowy, plus dwie ławy komplet, nowe. Tel. 602 264 122.

RÓŻNOŚCI

KUPIĘ

DĘBINA osice brzozę na pniu lub ścięta. Tel. 607 219 517.

DESKI dębowe i jesionowe, sezonowane lub świeżo po przetarciu. Cena do uzgodnienia. Tel. 724 111 549.

DĘBY ścięte lub na pniu, okolice Nowodworu i Ryk, cena do uzgodnienia. Tel. 724 111 549.

ZIEMIĘ rolną kupię, Ryki i okolice. Tel. 603 488 323.

RÓŻNE

Odkupię miejsce na pochówek na cmentarzu komunalnym w Dęblinie. Tel. 602 434 957.

PODJAZD DO WÓZKA INWALIDZKIEGO 11 mb; cena 2900 zł; gmina Miastków Kościelny. Tel. 784 411 942.

DYWAN duży; wyprany; jasny - kość słoniowa; długi włos; cena do uzgodnienia. Sobolew Tel. 501 327 875.

PRACA

DAM

MĘŻCZYZN w gospodarstwie sadowniczym; z zakwaterowaniem; Sobienie-Jeziory; więcej szcze-

eprasa.pl d55dadadeal

gółów telefonicznie Tel. 602 357 597.

PRACA dla kierowcy C+E na autotransporterach. Wysokie zarobki. Stałe trasy, baza w Rykach. Możliwość przyuczenia. Tel: 601 457 475

DAM pracę jako doradca handlowy ds. odnawialnych źródeł energii. Wysokie zarobki, bonusy, szkolenia od podstaw, biuro Garwolin, może być jako dodatkowa praca. Mile widziani maturzyści. Marcin, tel: 506 583 063

ZATRUDNIĘ spawacza, możliwość zdobycia uprawnień, stała umowa, praca na terenie Garwolina, Siedlec, Warszawy. Możliwość zatrudnienia w Niemczech. Tel: 502 690 419

ZATRUDNIĘ ekspedientkę do pracy w sklepie spożywczym w Maciejowicach. Praca w systemie zmianowym na pełny etat, umowa o pracę. Proszę o przesłanie CV na adres e-mail: elzbietakusmierska16@gmail.com

PRZYJMĘ do pracy przy elewacjach i innych pracach ogólnobudowlanych, praca od zaraz, wszelkich informacji udzielę telefonicznie. Tel: 601 865 249, Marek

ZATRUDNIĘ szwaczki maszynowe, osoby posiadające umiejętność szycia na maszynie. Oferuję stałą pracę w oparciu o umowę o pracę. Wynagrodzenie miesięczne. Tel: 509 350 719

ZAKŁAD krawiecki zatrudni prasowaczki, osoby do prasowania. Mile widziane doświadczenie w pracy na podobnym stanowisku. Stałe godziny pracy. Wynagrodzenie miesięczne. Umowa o pracę. Tel: 509 350 719

Zatrudnię do zbioru truskawek, plantacja, okolice Ryk, cena zbioru do uzg. Tel. 603 612 492.

Firma MISTAL Michał Marciniak poszukuje pracowników na stanowisko: Tokarz, Frezer, Operator obrabiarek CNC, spawacz TIG MIG. Praca w godz. 7-15, umowa o pracę, praca w Stężycy. Kontakt w godz. 8-17. Tel. 790 332 583.

UŁĘŻ - Nowy Rodzinny Park Tematyczny „LAS ODKRYWCÓW" poszukuje kucharzy, pracowników obsługi, animatorów, personelu sprzątającego. Więcej informacji: pon-pt 8-16, 507 102 541, praca@lasodkrywcow.pl

Zatrudnię do zbioru truskawek, okolice Kłoczewa. Tel. 531 682 485.

Zatrudnię do zbioru truskawek, 2 osoby, cały sezon, możliwość zakwaterowania. Okolice Ryk. Tel. 517 414 663, 505 317 411.

Zatrudnię do zbioru truskawek, Bazanów Nowy k/Ryk. Tel. 783 552 458.

Zatrudnię do zbioru truskawek, cena 3 i 3,5 od łubianki, okolice Ryk. Tel. 886017285.

Zatrudnię do zbioru truskawek, cena 3 i 3,5 od łubianki, okolice Ryk. Tel. 602 228 637.

Poszukuję pracowników z okolic Garwolina do pracy na budowie. Tel. 668 029 769.

Przyjmę do zbioru truskawek. Okolica Ryk. Tel. 668 335 784.

PRZYJMNĘ panią do pracy dorywczo, raz w tygodniu, zrobić pranie, posprzątać, Proszę o konkretne oferty, panie które chcą już pracować, mieszkam w gminie Miastków Kościelny. Tel. 572 672 214 .

Zatrudnię do zbioru truskawek odmiana marmolada i Roksana, płatne każdego dnia, stawka do uzgodnienia, plantacja znajduje się w Ogonowie 4 km od Ryk. Tel. 669 718 577.

Przyjmę do zbioru truskawek, Ownia. Tel. 668 251 584.

Zatrudnię pracownika budowlanego może być do przyuczenia. Tel. 573 468 588.

USŁUGI ZLECĘ

Zlecę rozbiórkę starego domu. Tel. 504 920 655.

USŁUGI

ZŁOTA RĄCZKA Artur - bieżące naprawy domowe, małe i duże remonty, podłączanie urządzeń elektrycznych, gazowych i sanitarnych, poddasza, elewacje, glazura, terakota, instalacje elektryczne i hydrauliczne, malowanie agregatem, uprawnienia SEP. Tel. 501 038 391.

BALUSTRADY ZE STALI NIERDZEWNEJ. Tel. 504 345 000.

DOCIEPLENIA, elewacje, odnawianie elewacji - mycie, odgrzybianie, malowanie. Tel: 570 142 800

ANTENY RTV-SAT montaż anten satelitarnych i naziemnych, sprzedaż urządzeń i okablowania, montaż anten satelitarnych i DVB-T, zbiorcze systemy antenowe. Tel: 511 483 828

KRET przeciski pod drogami, kostką, przyłącza. Technologie bez wykopowe do: przyłączy energetycznych, przyłączy światłowodowych, przyłączy wodnych, przyłączy gazowych. Tel: 511 483 828

USŁUGI mini koparką, wykopy pod instalacje teletechniczne, przyłącza (elektryczne, gazowe, wodne), fundamenty, odwodnienia i nawodnienia. Tel: 511 483 828

USŁUGI: Wycinka drzew i krzewów itp. Koszenie zieleni i nieużytków. Prace ogrodowo-podwórkowe. Drobne naprawy i remonty. Tel. 500 463 989.

AUTO SERWIS. Naprawy główne i bieżące. Diagnostyka komputerowa. Wymiana płynów i oleju. Izdebno. Tel. 572 842 536 lub 797 795 893 .

ALARMY, kamery, domofony, montaż systemów alarmowych, kamer IP z podglądem na telefonie; widedomofony, domofony, kontrola dostępu; automatyka domowa; okablowanie domów, biur, hal. Tel: 511 483 828

OCIEPLANIE natryskowe pianowanie pianą pur - poddasza, stropy, ściany, firma z 15-letnim doświadczeniem szuka zleceń. Tel. 695 725 656

MALOWANIE wnętrz. Tel: 666 810 503, Garwolin

Oferuję kompleksową pielęgnacje zieleni, cięcie rąbanie i układanie drewna na opał, rębak do gałęzi, wycinanie przycinanie drzew oraz krzewów, wszelkie prace porządkowe. Tel. 799 071 823.

SOLIDNE malowanie dachów, wymiana orynnowania. Tel. 518 746 036.

TOWARZYSKIE

KAWALER 36 lat, poznam Panią w podobnym wieku do długoterminowego związku, kobieta w stanie wolnym. Zapraszam do kontaktu. Tel. 511 192 743.

ODDAM ZA DARMO

FOTEL rozkładana dwuosobowy, w dobrym stanie, oddam za darmo. Dęblin. Tel. 666 381 251.

Centrum napraw powypadkowych PGArt Motors wchodzi w skład grupy Emil Frey Polska która zarządza w Polsce kilkunastoma autoryzowanymi punktami dealerskimi pod markami: Bawaria Motors, MB Motors, Lion Motors, City Motors, Bohemia Motors. PGArt Motors to nowoczesne centrum napraw powypadkowych, które obejmuje blacharnię i lakiernię: 12 stanowisk, w tym stanowiska do napraw karoserii aluminiowych, komory lakiernicze oraz 5 stref przygotowawczych. Posiada certyfikację BMW, Skoda i Mercedes-Benz.

Blacharz Samochodowy

Miejsce pracy: Janki koło Warszawy

Twój zakres obowiązków:
- Samodzielne wykonywanie napraw blacharskich pojazdów marek Mercedes Benz i BMW;
- Rozbrajanie i uzbrajanie samochodów, przygotowanie samochodu do naprawy;
- Wykonywanie pomiarów karoserii przed i po naprawie blacharskiej;
- Przygotowywanie opisów i oględzin uszkodzonych samochodów;

Nasze oczekiwania:
- Doświadczenie zawodowe w zakresie wykonywania napraw blacharskich;
- Umiejętność pracy w zespole;
- Prawo jazdy kat. B i zainteresowanie branżą motoryzacyjną;

To oferujemy:
- Umowę o pracę i 40 godzinny tydzień pracy;
- Atrakcyjne wynagrodzenie: 8 500 – 12 000 brutto;
- Bardzo dobre warunki pracy w nowoczesnym serwisie blacharsko-lakierniczym;
- Możliwość zdobywania doświadczenia w gronie ekspertów i pasjonatów;
- Możliwość uzyskania dyplomu certyfikowanego blacharza BMW lub Mercedesa;
- Zniżkę na opiekę medyczną i ubezpieczenie grupowe oraz dofinansowanie do karty sportowej.

Osoby zainteresowane prosimy o przesłanie CV na adres: rekrutacja@emilfrey.pl lub o kontakt telefoniczny: 661 304 037

Brüggen

Brüggen Polska Sp. z o.o.

Jesteśmy wiodącym producentem płatków śniadaniowych, musli oraz batonów, współpracującym z największymi sieciami handlowymi w Polsce i za granicą.

W związku z rozwojem naszej fabryki utworzyliśmy nowe miejsca pracy:

OPERATOR MASZYN AUTOMATYK MECHANIK PRACOWNIK ZASYPU

Aplikuj online przez stronę **www.brueggen.com.pl** zakładka Praca
lub e-mail: **HR@brueggen.com**
bądź złóż CV w sekretariacie firmy
adres: Celejów 59, 08-470 Wilga

Zapraszamy do kontaktu: (25) 684 44 08

GRUPOWE UBEZPIECZENIE NA ŻYCIE
PRYWATNA OPIEKA MEDYCZNA
PROGRAMY SZKOLENIOWE
BEZPŁATNE WEJŚCIA NA BASEN DLA PRACOWNIKA ORAZ CZŁONKÓW RODZINY
DEPUTATY PRODUKTOWE

eprasa.pl d59daaaeaf

Delfin zdominował zawody w Górze Kalwarii

W ostatnią sobotę maja rozgrywane były Otwarte Mistrzostwa Góry Kalwarii w sprincie pływackim - lato 2022. W zawodach wzięło udział pięć klubów, w tym 50-osobowa reprezentacja UKS-u Delfin Garwolin

Wszystkie konkurencje podczas tych zawodów były rozgrywane na dystansie 50 m. Zawodnicy znad Wilgi zdominowali zawody, zwyciężając w klasyfikacji medalowej, których łącznie przywieźli 65 w tym 29 złotych, 21 srebrnych i 15 brązowych.

Podwójnymi zwycięzcami swoich konkurencji zostali: **Maja Michalec** (dowolny i motyl), **Natalia Burno** (dowolny i motyl), **Gabriela Michalec** (dowolny i motyl), **Julia Karczmarczyk** (dowolny i grzbiet), **Maria Małaj** (dowolny i motyl), **Jagoda Jonak** (klasyk i motyl), **Miłosz Kaczorowski** (dowolny i motyl), Mateusz Dębecki (dowolny i motyl).

Oprócz nich po jednym złotym medalu zdobyli jeszcze: **Nikola Dziewanowska** (dowolny), **Karolina Domańska** (grzbiet), **Kaja Szczypek** (grzbiet), **Natalia Witak** (grzbiet), **Alicja Szopa** (klasyk), **Karolina Kałaska** (klasyk), **Aleksander Górka** (dowolny), **Szymon Michalec** (dowolny), **Ryszard Makuch** (dowolny), **Jakub Witak** (grzbiet), **Tomasz Grzegrzółka** (klasyk) i **Filip Poszytek** (motyl).

Całe podium dla Garwolina. Pierwsze miejsce na 50 metrów stylem klasycznym wywalczyła Alicja Szopa, drugie Nadia Maśniak, a trzecie Łucja Paziewska

SREBRA I BRĄZY

Podwójnymi srebrnymi medalistami zostali: **Nadia Maśniak** (dowolny i klasyk), **Hubert Szaniawski** (dowolny i motyl). Na drugim stopniu podium oprócz nich stawali: **Oliwia Mućko** (dowolny), **Amelia Baran** (dowolny), **Łucja Paziewska** (grzbiet), **Karolina Kałaska** (grzbiet), **Alicja Szopa** (motyl), **Karolina Szczerba** (motyl), **Jakub Frelek** (dowolny), **Filip Poszytek** (dowolny), **Tomasz Grzegrzółka** (dowolny), **Ignacy Kozakiewicz** (grzbiet), **Krzysztof Jonczyk** (grzbiet), **Aleksander Górka** (klasyk), **Eryk Siudalski** (klasyk), **Piotr Więckowski** (klasyk) i **Marcin Szaniawski** (motyl).

Brązowe medale wywalczyli: **Janina Janikowska** (dowolny), **Małgorzata Kot** (dowolny), **Karolina Szczerba** (dowolny), **Katarzyna Duchna** (klasyk), **Łucja Paziewska** (klasyk), **Amelia Baran** (klasyk), **Karolina Domańska** (motyl), **Karolina Kopik** (motyl), **Krzysztof Jonczyk** (dowolny), **Piotr Więckowski** (dowolny), **Jakub Witak** (dowolny), **Jakub Frelek** (grzbiet), **Dawid Wysocki** (grzbiet), **Ryszard Makuch** (klasyk) oraz **Szymon Michalec** (motyl).

Mateusz Połynka

Karczmarczyk i Kaczorowski z super wynikami

Od 31 maja do 4 czerwca w Lublinie odbywały się 94. Letnie Mistrzostwa Polski Seniorów i Młodzieżowców w Pływaniu. W zawodach wzięło udział 496 zawodników z 99 klubów z całej Polski

Podczas, gdy zawodnicy kadry narodowej walczyli o medale oraz kwalifikacje na Mistrzostwa Europy w Rzymie oraz rekordy Polski, dziesięciu podopiecznych trenera Wojciecha Mianowskiego walczyło o swoje rekordy życiowe i o rekordy powiatu garwolińskiego.

Podczas pięciodniowych zmagań na pływalni Aqua Lublin najbardziej wartościowy wynik dla Garwolina uzyskała Julia Karczmarczyk, która w rywalizacji na 200 m stylem grzbietowym uzyskała wynik 2:39,07 s, który jest od teraz nowym rekordem powiatu garwolińskiego w kategorii seniorek. Oprócz wyniku Julii, warto jeszcze wspomnieć o rezultacie uzyskanym przez Miłosza Kaczorowskiego, który w rywalizacji na 400 m stylem dowolnym dopływając w czasie 4:58,21 s ustanowił nowy rekord powiatu w kategorii juniorów 15-letnich.

-Dla wielu zawodników kadry narodowej te mistrzostwa Polski nie były imprezą docelową, co widać po ich wynikach, gdyż u nich forma ma wystrzelić za dwa tygodnie w Rzymie podczas mistrzostw Europy. Podobnie jest z naszymi zawodnikami, których większa część szykuje się do mistrzostw okręgu, które odbędą się 24 i 25 czerwca oraz przede wszystkim do Letnich Mistrzostw Polski juniorów 16-etnich, które odbędą się w Ostrowcu Świętokrzyskim w połowie lipca. Tak więc szczyt formy moich podopiecznych dopiero przed nami. Mnie osobiście najbardziej cieszy fakt, że kolejni moi zawodnicy zadebiutowali w zawodach ranki mistrzostw kraju -mówi **Wojciech Mianowski**, szkoleniowiec Delfina Garwolin.

mp

„Życiówka" Dębeckiej

W Rudzie Talubskiej odbyły się zawody lekkoatletyczne szkół podstawowych o puchar wójta gminy Garwolin Marcina Kołodziejczyka. Znakomity wynik odniosła 14-letnia uczennica SP w Woli Rębkowskiej. Małgorzata Dębecka uzyskała w rzucie piłeczką palantową wynik 48,50 m i poprawiła o półtora metra poprzedni rekord, który należał do jej klubowej koleżanki z Wilgi Garwolin - Eweliny Kucharskiej. Na zdjęciu Małgorzata Dębecka z klubowym trenerem Stanisławem Busztą i z nauczycielem Cezarym Józwickim.

Głaszczka wyrównał rekord. Sikora pierwszy

Szymon Głaszczka (z prawej) wygrał konkurs skoku w dal i wyrównał własny rekord powiatu w grupie open. Wiktor Sikora triumfował w konkursie rzutu dyskiem

Eksportowy skoczek w dal Wilgi Garwolin nie miał sobie równych podczas III rzutu Warszawskiej Ligi Lekkoatletycznej

Szymon Głaszczka wygrał konkurs z wynikiem 7 metrów i 10 centymetrów, wyrównując własny rekord powiatu w kategorii open. W pokonanym polu pozostawił między innymi mistrza Polski juniorów młodszych z poprzedniego roku - **Patryka Kamionka**.

Klubowy kolega Szymona - **Wiktor Sikora** - pobił własny rekord życiowy w rzucie dyskiem (1,5 kg). W najlepszym podejściu uzyskał 48,17 m, co dało mu pierwsze miejsce i awans na ósme miejsce w krajowym rankingu PZLA.

mp

Poszytek i Burno z medalami

Filip Poszytek wywalczył trzy medale. Na podium stanęła również Natalia Burno

W pierwszy weekend czerwca na Warszawiance odbyły się Otwarte Mistrzostwa Warszawy

Podczas dwudniowych zawodów udział wzięło 531 zawodników z 46 klubów, w tym 15-osobowa reprezentacja UKS Delfin Garwolin.

Świetne występy zaliczył 12-letni **Filip Poszytek**, który zdobył dwa złote medale (na 100 i 200 m stylem motylkowym) oraz srebro na 50 m stylem motylkowym.

Brązowy krążek wywalczyła **Natalia Burno**. Nasza zawodniczka była trzecia na 200 m stylem motylkowym.

mp

Rekord Emilki

Emilia Mazek z powodzeniem wystartowała w „Piaseczyńskiej Piątce"

Zawodniczka Wilgi Garwolin przebiegła dystans w czasie nowego rekordu powiatu - 17:14,97 s, co zapewniło jej pierwsze miejsce.

Nasza lekkoatletka triumfowała z przewagą ponad 90 sekund nad rywalką.

-To nie jest ostatnie słowo Emilki na tym dystansie. Warto wspomnieć, że zmagania odbyły się w bardzo trudnych warunkach atmosferycznych -podkreśla trener Stanisław Buszta.

mp

prasa.pl d59daaaeaf

Licealiści na medal!

Medaliści trenujący w Wildze Garwolin wrócili ze zmagań z czterema złotymi, dwoma srebrnymi oraz jednym brązowym medalem

Powiatowy Szkolny Związek Sportowy w Siedlcach był organizatorem Międzypowiatowych Mistrzostw Szkół Średnich w Lekkiej Atletyce. Lekkoatleci, którzy trenują w GKS Wilga odnieśli w nich spory sukces, gdyż zdobyli cztery złote, dwa srebrne i jeden medal brązowy

Na najwyższym stopniu podium stanęła Alicja Świesiulska, która pokonała 100 m w czasie 13,14 s. Ze złotem wróciła również jej siostra. Olga Świesiulska przebiegła 200 m w czasie 26,74 s. Mistrzynią na 1500 m została Aleksandra Borkowska. Jej czas to 5:09,23 s.

Dwukrotnie na podium wchodziła Ewelina Kucharska. Zawodniczka Wilgi w skoku w dal w najlepszej próbie uzyskała 4,74 m, co pozwoliło jej odebrać srebrny medal. Ewelina została również brązową medalistką w rzucie oszczepem (600 m). W najlepszym podejściu osiągnęła 24,67 m.

Wiktor Sikora również został podwójnym medalistą. W pchnięciu kulą (5 kg) został mistrzem z wynikiem 14,46 m, zaś w konkursie kulą (6 kg) srebrnym medalistą z wynikiem 12,80 m.

mp

Michał Topór ponownie mistrzem Mazowsza!

W ostatnią niedzielę maja w Józefosławiu odbył się finał Mistrzostw Mazowsza w minisiatkówce o puchar Kinder Joy of Moving. W kategorii „trójek" Michał Topór wraz z zespołem KS Metro Warszawa zdobyli tytuł mistrzów Mazowsza

Michał Topór wraz z kolegami wywalczył tytuł mistrzów Mazowsza. Garwolinianin został uznany najlepszym zawodnikiem turnieju

Zdobyty tytuł jest jednocześnie przepustką do Mistrzostw Polski, które odbędą się w dniach 1-3 lipca w Gliwicach. Na szczególną uwagę zasługuje fakt, że podczas całych wojewódzkich rozgrywek drużyna Metra, w której gra Michał, nie przegrała żadnego spotkania! Drużyna Michała grała w składzie: Jan Kozerski, Albert Waldowski, Henryk Roszkowski, Kacper Gwardiak, trener: Adam Bigos.

Dodatkowo Michał został uznany przez trenerów za najlepszego zawodnika całych rozgrywek, za co otrzymał statuetkę MVP Mistrzostw Mazowsza 2021/2022. Dla Michała jest to kolejny duży sukces (w ubiegłym roku zdobył tytuł mistrza Mazowsza 2021 i wicemistrza Polski 2021 w kategorii „dwójek"), który wynagradza ciężką pracę wykonaną na treningach i sporo wyrzeczeń. Kolejny raz zdobyty tytuł mistrza Mazowsza daje motywację do dalszego siatkarskiego rozwoju i umacnia pasję do gry.

Michał regularnie trenuje w KS Metro Warszawa oraz dodatkowo w Garwolinie, gdzie mieszka. Jest uczniem piątej klasy Szkoły Podstawowej nr 5 im. Janusza Korczaka w Garwolinie. Tym samym rodzice chcą serdecznie podziękować za pomoc w przygotowaniach i treningach Jakubowi Sokołowskiemu oraz trenerom UKS-u Dwójki Garwolin za okazane wsparcie.

Trzymajmy kciuki za dobry występ Michała i jego zespołu podczas ogólnopolskiego finału Kinder Joy of Moving oraz dalszy siatkarki rozwój.

mp

Ósme miejsce Promnika

Piłkarze z Gończyc przegrali po raz dziesiąty w sezonie, a czwarty przed własną publicznością

Podopieczni Filipa Trzpila ulegli Tęczy Stanisławów. Jedynego gola zdobył Przemysław Galbarczyk, który zdołał wyrównać wynik spotkania. Goście w końcówce przechylili szalę na swoją korzyść. Na dwie kolejki przed zakończeniem sezonu wiadomo, że Promnik zakończy sezon na ósmej pozycji. W najbliższy weekend nasi pauzują, gdyż Tęcza Korczew została wycofana z rozgrywek po 17. kolejce za trzykrotne nieprzystąpienie do zawodów.

mp

Promnik Gończyce 1 (0)
Tęcza Stanisławów 2 (0)

Bramki: Kasperczyk 53' - Pazura 49', Siwiński 85'
Promnik: Kopik - Kosmala (80' Papiernik), B. Zackiewicz, K. Szewczyk, Kiliszek (70' Cieślak), Czyżewski, R. Szewczyk (80' Rusak), Kasperczyk, Jończyk, O. Trzpil, Galbarczyk

KLASA A (SIEDLCE)

WYNIKI 24. KOLEJKI

Promnik - Tęcza S.	1:2
Grodzisk - Ostrówek	1:4
Victoria - Wicher	4:2
Gołąbek - Łosice	4:1
Tajfun - Miedzanka	8:2
Płomień II - Rywal	1:4
Tęcza K. - Jutrzenka	0:3 (wo)

TABELA

1. ŁDK Łosice	24	63	83:22
2. ULKS Gołąb.	24	56	85:30
3. Rywal	24	45	51:29
4. Tęcza S.	24	44	60:46
5. Victoria	24	43	70:46
6. Tajfun	24	43	59:33
7. Płomień II	24	39	59:49
8. Promnik	**24**	**34**	**54:42**
9. LKS Ostrów.	24	27	46:62
10. Grodzisk	24	25	27:44
11. Wicher	24	23	38:53
12. Jutrzenka	24	19	36:78
13. Miedzanka	24	17	22:65
14. Tęcza K.	24	7	12:103

NASTĘPNA KOLEJKA

12.06.

Tęcza Stanisławów - LKS Ostrówek, Jutrzenka Cegłów - Płomień II Dębe Wielkie, Rywal Ruchna - Tajfun Jartypory, Miedzanka Miedzna - ULKS Gołąbek, ŁDK Łosice - Victoria Kałuszyn, Wicher Sadowne - Grodzisk Krzymosze, Tęcza Korczew - Promnik Gończyce 0:3 (walkower)

eprasa.pl d59dadad

Orzeł przegrał ważne starcie. Hutnik i Sęp z punktami

Za zespołami z Klasy Okręgowej kolejne mecze o stawkę. Mają czego żałować w Uninie. Radość Hutnika, który triumfował po raz piąty w sezonie. Sęp ograł MKS Małkinia

Piłkarze z Unina na dwie kolejki przed końcem sezonu stracili drugie miejsce dające awans do wyższej klasy rozgrywkowej.

Podopieczni **Marcina Wrzoska** ulegli ekipie z Jabłonny Lackiej. Nasi musieli gonić wynik. Na 1:2 trafił z dystansu **Łukasz Piesio**, a następnie na 2:3 uderzył głową **Denis Dobrowolski**, kończąc dośrodkowanie **Jakuba Kowalskiego**. Orzeł zajmuje miejsce barażowe i ma cztery punkty przewagi nad Fenixem Siennica.

Piłkarze Zrywu Sobolew zyskali trzy punkty bez wychodzenia na boisko.

-Zespół Czarnych Węgrów wystosował pismo z informacją, iż nie są w stanie zebrać składu. Otrzymaliśmy walkowera, ale wolelibyśmy wyjść na boisko i zagrać normalne zawody. Przed nami dwa mecze derbowe z Wilgą Miastków Kościelny i Hutnikiem Huta Czechy -mówi **Tomasz Tywanek**, opiekun sobolewian.

Piłkarze Sępa ograli MKS Małkinia po trafieniu **Alberta Stodulskiego**. Bohaterem zespołu **Pawła Trojeckiego** był **Igor Ozóg**.

-Nasz bramkarz kilkukrotnie ratował nam skórę. Zostawaliśmy w grze, a w końcówce niezawodny Albert dał nam trzy punkty. Cieszymy się. Nikt nie będzie myślał o stylu, a za chwilę będzie liczyła się tabela i ilość punktów -mówi szkoleniowiec.

Zespół z Miastkowa Kościelnego uległ Wektrze Zbuczyn. Goście szybko wyszli na prowadzenie. Po chwili do własnej siatki trafił **Jakub Gajownik**. Podopieczni **Marcina Cieśli** złapali kontakt po uderzeniu głową **Jakuba Biedrzyckiego**, który wykończył centrę z rzutu wolnego **Szymona Wasilki**. Jeszcze przed przerwą padły dwie bramki. Przyjezdni trafili z karnego, podobnie jak nasi. Faulowany był **Przemysław Kajka**, a „wapno" wykorzystał Szymon Wasilka. W 70 minucie przyjezdni postawili kropkę nad „i".

Z kolei zespół z Huty Czechy pokonał 2:1 Polonez Mordy. Dla podopiecznych **Cezarego Józwickiego** to już piąty triumf w sezonie.

Mateusz Połynka

Orzeł Unin	2 (1)
Jabłonianka	3 (1:2)

Bramki: Piesio 35', Dobrowolski 64' - Wyrozębski 11', Ołtarzewski 18', Domański 49'
Orzeł: Tkaczewski - Korgul, Piesio, Dobrowolski, Kowalski (65' Wielgosz), Zowczak (51' Matysiak), Szczęśniak, Poszytek (65' Kasprzak), Michalczyk (51' Gora), Migas, Parzyszek

Zryw Sobolew	3
Czarni Węgrów	0

Walkower

Sęp Żelechów	1 (0)
MKS Małkinia	0 (0)

Bramka: Stodulski 83'
Sęp: Ozóg - Wdowiak, Kot, Parzyszek, Gałkowski, Korgul, Grzyb (90+1' Kujda), Słyk (87' M. Jaworski), Bożek, Licbarski, Stodulski (90+2' Dadas)

Wilga Miastków K.	2 (2)
Wektra Zbuczyn	4 (3)

Bramki: Biedrzycki 27', Sz. Wasilka 45' (k) - Grodzicki 8', Gajownik 16' (s), Piekutowski 37' (k), Bobryk 70'
Wilga: Szostak - Baran, Gajownik (65' B. Wasilka), Cichecki, Śliński, Chudek, Sz. Wasilka, M. Cieśla, Wróbel (38' Ponceleusz), Biedrzycki, P. Kajka

Polonez Mordy	1 (0)
Hutnik Huta Czechy	2 (2)

Bramki: 75' Józwicki 15', Rękawek 28'
Hutnik: P. Kardyka - B. Jeleń, Grudniak, W. Wilczek, Łodziński, Świderski, Majsterek, Rękawek, Jedynak, Rżysko, Józwicki

Remis niedosytem Wisły

Piłkarze z Maciejowic byli bliscy wywalczenia trzech punktów, które dawało większy spokój w walce o utrzymanie. Nie udało się

Podopieczni **Piotra Szymańskiego** zajmują 12. pozycję i mają tyle samo punktów, co Józefovia II Józefów. Według informacji, 13. lokata pozwala walczyć w meczu barażowym. Miejsca 14. i 15. oznaczają spadek do Klasy B.

-Jeden punkt możemy traktować jako nasza przegrana. Mieliśmy dziewięć „setek", a zdobyliśmy tylko trzy bramki. Musimy walczyć do końca. Pozostały jeszcze dwie kolejki. Potrzebujemy punktów -mówi Piotr Szymański, szkoleniowiec zespołu z Maciejowic.

Wisła przegrywała po rzucie karnym za faul **Macieja Uklei**. Wyrównał **Dariusz Pogoda**, a następnie dwukrotnie na listę strzelców wpisał się **Bartłomiej Szopa**, najpierw wykorzystując zagranie **Michała Piechoty**, a następnie oddając „centrostrzał".

-Radość trwała krótko, bo po chwili straciliśmy dwie bramki i wydawałoby się pewne trzy punkty -komentuje Szymański.

mp

Wisła Maciejowice	3 (0)
Drukarz II W-wa	3 (1)

Bramki: Pogoda 56', B. Szopa 67', 70' - 35' (k), 75', 78'
Wisła: Ukleja - B. Szopa, D. Szopa, Cyrta, P. Sitnik, Olek (56' Dymiński), Włodarczyk, Radzikowski (67' Piecek), Piechota (87' Sierzputowski), Baran, Pogoda

Wygrana na otarcie łez

Już tylko prawdziwy cud może pozwolić graczom Promnika awansować do Klasy Okręgowej

Podopieczni **Rafała Głąbickiego** pokonali 5:0 Kamionek Warszawa. Nasi nie potrafili wykorzystać rzutu karnego. Prowadzenie dał **Albert Kondej**, który precyzyjnym strzałem wykorzystał zagranie **Alberta Siembory**. Drugi gol padł po samobójczym uderzeniu **Tomasza Kawieckiego**. Zagrywał Kondej. 3:0 to uderzenie zza pola karnego Siembory. Podwyższył pięknym strzałem **Grzegorz Grabowiec**, a kropkę nad „i" postawił **Bartłomiej Jasiński**, dla którego był to pierwszy gol w seniorach.

mp

Promnik Łaskarzew	5 (1)
Kamionek W-wa	0 (0)

Bramki: Kondej 26', Kawiecki 57' (s), Siembora 62', Grabowiec 66', Jasiński 79'
Promnik: Lis (83' Nowak) - Kaczyński, Głąbicki, Sadowski, Kondej, Grabowiec (67' Janisiewicz), Paśnicki (80' R. Świder), Alot (60' Szczypek), Jaworski (75' Jasiński), Siembora
Czerwona kartka: Sowa 62', za dwie żółte kartki

Wilga II odleci do raju?

Na dwie kolejki przed zakończeniem sezonu w Klasie A piłkarze Wilgi II awansowali na pozycję lidera

Mają cztery punkty przewagi nad trzecim Advitem Wiązowna. Już w najbliższy weekend podopieczni Marcina Żaka mogą świętować promocję do Klasy Okręgowej. Garwolinianie poradzili sobie z dotychczasowym liderem - Victorią II Sulejówek. Gospodarze szybko zdobyli dwie bramki. Prowadzenie dał **Adrian Płatek** po sytuacji sam na sam z bramkarzem. Asystował Bartłomiej Piętka. Podwyższył **Dawid Domarecki**, który najprzytomniej zachował się w polu karnym i uderzeniem z kilku metrów pokonał bramkarza z Sulejówka.

Przyjezdni nie odpuścili i szybko strzelili bramkę kontaktową po zespołowej akcji. W końcowej fazie **Grzegorz Wódkowski** przelobował **Ostapa Shpakivskyego**.

-Cała druga połowa spotkania toczona była w bardzo dużym tempie. Nie chcąc popełnić tych samych błędów z pierwszego naszego spotkania w Sulejówku zagraliśmy ostatnie 15 minut schowani nisko w obronie, czekając na szybkie kontry. Jak się okazało nasza taktyka była słuszna. Co chwilę stwarzaliśmy okazje bramkowe lecz brakowało dokładności lub na drodze stawał dobrze dysponowany golkiper Victorii -mówi **Marcin Żak**, opiekun Wilgi II.

Kropkę nad „i" postawił **Bartłomiej Piętka**, który huknął nie do obrony z 18 metrów.

mp

Wilga II Garwolin	3 (2)
Victoria II Sulejówek	1 (1)

Bramki: Płatek 13', Domarecki 24', Piętka 80' - Wódkowski 25'
Wilga II: Shpakivskyy - Cole (70' Winek), Świrk, Gac, M. Rękawek (82' A. Kisiel), Szczepek, Wojtaś (67' Redka), Domarecki, Piętka, Kowalczyk, Płatek (67' Trzaskowski)

egrzesz.pl d59daaaeaf

KLASA OKRĘGOWA WYNIKI 28. KOLEJKI

Orzeł - Jabłonianka	2:3
Sęp - MKS Małkinia	1:0
Zryw - Czarni	3:0 (wo)
Polonez - Hutnik	1:2
Wilga - Wektra	2:4
Jastrząb - Fenix	1:4
Kolektyw - Watra	1:5
Kosovia - Mazovia II	0:4

TABELA

1. Mazovia II	28	69	111:31
2. Jabłonian.	26	64	76:47
3. Orzeł	**28**	**63**	**84:33**
4. Fenix	28	59	73:29
5. Watra	28	45	73:58
6. Jastrząb	27	44	68:50
7. Wektra	28	43	43:38
8. Kosovia	28	39	59:56
9. Czarni	28	37	49:64
10. Sęp	**28**	**37**	**39:45**
11. Zryw	**28**	**37**	**58:67**
12. MKS Małk.	28	30	51:77
13. Wilga	**28**	**30**	**40:69**
14. Hutnik	**27**	**21**	**40:63**
15. Kolektyw	28	18	27:78
16. Polonez	28	7	24:110

NASTĘPNA KOLEJKA

11 czerwca

Wilga Miastków Kościelny - Zryw Sobolew (godz. 15:00), Wektra Zbuczyn - Sęp Żelechów (godz. 17:00), MKS Małkinia - Orzeł Unin (godz. 11:00), Hutnik Huta Czechy - Czarni Węgrów (godz. 17:30), Fenix Siennica - Polonez Mordy, Watra Mrozy - Jastrząb Żeliszew, Mazovia II Mińsk Mazowiecki - Kolektyw Oleśnica, Jabłonianka Jabłonna Lacka - Kosovia Kosów Lacki

MECZ ZALEGŁY

8 czerwca, 18:00

Hutnik Huta Czechy - Jastrząb Żeliszew

KLASA A (WARSZAWA) WYNIKI 28. KOLEJKI

Promnik - Kamionek	5:0
Wilga II - Victoria II	3:1
Wisła M. - Drukarz II	3:3
Ząbkovia II - Vulcan	2:5
EsKadra - Olimpia	2:0
Wisła Dz. - Józefovia II	0:2
Bór - Zły 0:3 (wo)	
Advit - pauza	

TABELA

1. Wilga II	**26**	**56**	**74:51**
2. Victoria II	25	56	65:33
3. Advit	26	52	99:42
4. Ząbkovia II	26	52	99:42
5. Promnik	**26**	**52**	**68:42**
6. Wisła Dz.	27	44	72:55
7. Zły	26	37	50:40
8. Drukarz II	26	37	65:66
9. Vulcan	26	33	43:49
10. EsKadra	25	29	50:67
11. Olimpia	26	28	45:63
12. Wisła M.	**26**	**26**	**47:75**
13. Józefovia II	26	26	41:63
14. Kamionek	27	24	35:118
15. Bór	26	15	27:74

NASTĘPNA KOLEJKA

11 czerwca

Zły Warszawa - Wilga II Garwolin (godz. 16:00), Vulcan Wólka Mlądzka - Promnik Łaskarzew (godz. 17:00), Olimpia Warszawa - Wisła Maciejowice (godz. 11:00), Bór Regut - Drukarz II Warszawa 0:3 (wo), Józefovia II Józefów - EsKadra Warszawa, Victoria II Sulejówek - Ząbkovia II Ząbki, Kamionek Warszawa - Advit Wiązowna, Wisła Dziecinów - pauza

MECZ ZALEGŁY

8 czerwca 19:00

Victoria II Sulejówek - EsKadra Warszawa

TWÓJ Głos
GAZETA POWIATU GARWOLIŃSKIEGO
SPORT

Redaguje
Mateusz Połynka
e-mail: sport@twojglos.pl
511 199 671

IV LIGA

WYNIKI 31. KOLEJKI

KS Raszyn - Wilga	1:4
Mazovia - Tygrys	1:1
Płomień - Energia	1:2
Mazur - Pogoń II	5:0
Żyrardow. - Zamłynie	3:1
Mszczon. - Victoria	2:2
Oskar - Milan	5:1
Podlasie - Naprzód	1:1
Orzeł - MKS Piaseczno	4:1

WYNIKI 32. KOLEJKI

Wilga - Orzeł	0:0
Tygrys - KS Raszyn	2:1
MKS Piaseczno - Podlasie	2:0
Naprzód - Oskar	4:6
Victoria - Żyrardow.	7:0
Zamłynie - Mazur	2:3
Pogoń II - Płomień	2:3
Energia - Mazovia	7:2
Milan - Mszczon. - po zamk. nr	

TABELA

1. MKS Piasecz.	32	84	106:23
2. Oskar	32	72	84:43
3. Victoria	32	68	84:35
4. Wilga	**32**	**67**	**72:38**
5. Mszczonow.	31	60	94:54
6. Orzeł	32	60	66:36
7. Mazovia	32	59	72:55
8. Mazur	32	47	65:50
9. Tygrys	32	40	62:67
10. KS Raszyn	32	40	56:62
11. Energia	32	40	48:49
12. Pogoń II	32	39	55:63
13. Podlasie	32	33	41:52
14. Żyrardow.	32	30	47:97
15. Milan	31	30	33:57
16. Naprzód	32	23	39:97
17. Płomień	32	17	22:86
18. Zamłynie	32	13	

OSTATNIE KOLEJKI

11 czerwca 17:00

Podlasie Sokołów Podlaski - Wilga Garwolin
Energia Kozienice - Tygrys Huta Mińska
Mazovia Mińsk Mazowiecki - Pogoń II Siedlce
Płomień Dębe Wielkie - Zamłynie Radom
Mazur Karczew - Victoria Sulejówek
Żyrardowianka Żyrardów - Milan Milanówek
Mszczonowianka Mszczonów - Naprzód Skórzec
Oskar Przysucha - MKS Piaseczno
Orzeł Baniocha - KS Raszyn

15 czerwca 18:00

Wilga Garwolin - Oskar Przysucha
Tygrys Huta Mińska - Orzeł Baniocha
KS Raszyn - Podlasie Sokołów Podlaski
MKS Piaseczno - Mszczonowianka Mszczonów
Naprzód Skórzec - Żyrardowianka Żyrardów
Milan Milanówek - Mazur Karczew
Victoria Sulejówek - Płomień Dębe Wielkie
Zamłynie Radom - Mazovia Mińsk Mazowiecki
Pogoń II Siedlce - Energia Kozienice

Wilga mistrzem wyjazdów!

Cztery punkty w dwóch spotkaniach to dorobek piłkarzy Wilgi w minionym tygodniu. Podopieczni Karola Zawadki wygrali po raz trzynasty w sezonie na wyjeździe. Nasi ograli 4:1 Raszyn. Z kolei w weekend garwolinianie bezbramkowo zremisowali z Orłem Baniocha

Gracze Wilgi wracali z Raszyna w doskonałych nastrojach

Gracze Wilgi wracali z Raszyna w doskonałych nastrojach. Nasi objęli prowadzenie już w pierwszej akcji spotkania. Kontrę wykończył **Sebastian Papiernik**. Starszy z braci został bohaterem starcia, notując hat-tricka. Niespełna 26-letni zawodnik podwyższył po pięknym lobie z okolic 30 metra, a następnie sfinalizował zagranie **Przemysława Alota** i zakończył szybką akcję Wilgi. Dla „Papiera" to siedemnasty gol w tych rozgrywkach. Wynik ustalił **Piotr Grober**. Napastnik Wilgi zakończył zespołową wymianę podań. Po raz drugi ostatnie zagranie zaliczył Alot.

-Fajnie jest wygrywać na wyjazdach. Tym meczem udowodniliśmy swoją wartość. Miejsce w tabeli w naszym wykonaniu nie jest przypadkowe -mówi **Karol Zawadka**, opiekun Wilgi.

DUŻO AKCJI, ALE BEZ GOLI

Garwolinianie podzielili się punktami z solidną ekipą - Orłem Baniocha.

Goście przystępowali do spotkania opromienieni zwycięstwem 4:1 z liderem IV ligi - MKS-em Piaseczno.

-Jeśli nie uda się wygrać trzeba zrobić wszystko, by zyskać chociaż punkt. Udało się, jednak mieliśmy więcej klarownych okazji -mówi trener Wilgi.

Na samym początku meczu szansę miał Sebastian Papiernik. Goście odpowiedzieli kontrą i uderzeniem **Łukasza Racisa**. Przed przerwą **Grzegorz Piesio** huknął nad poprzeczką, a po stronie przyjezdnych niewiele pomylił się **Tomasz Doliński**.

Po zmianie stron dwukrotnie główkował **Kamil Piotrowski**, a następnie „setki" nie wykorzystał Przemysław Alot. Dobrze interweniował golkiper gości, który w znakomitym stylu obronił próbę **Piotra Jarzyny**. W samej końcówce w sytuacji „sam na sam" z **Dawidem Wasążnikiem** pomylił się **Eryk Agnyziak**.

MISTRZOWIE WYJAZDÓW

Piłkarze Wilgi w tym sezonie mają patent na wygrywanie meczów na obcych boiskach. Triumf 4:1 z KS-em Raszyn był trzynastym w tym sezonie. Żadna inna ekipa nie punktowała tak dobrze na wyjeździe. Nawet MKS Piaseczno ma o jedno zwycięstwo mniej od naszych.

W „delegacjach" podopieczni Karola Zawadki zanotowali również jeden remis i tylko dwukrotnie przegrali. Strzelili 37 goli, a stracili zaledwie 17. Garwolinianie mogą być pewni, że zakończą sezon w pierwszej piątce. Obecnie mają siedem punktów więcej od Mszczonowianki Mszczonów, jednak drużyna ma do rozegrania jeszcze jedno spotkanie więcej, które rozpoczęło się już po zamknięciu aktualnego wydania.

Mateusz Połynka

KS Raszyn	1 (0)
Wilga Garwolin	4 (1)

Bramki: Stępkowski 85' - Papiernik 1', 47', 52', Grober 65'
Wilga: Wasążnik (80` Shpakivskyy) - D. Papiernik, Piotrowski, Grzegorczyk (80` Winek), Jarek (46` Alot), Kowalski, Piesio, Wągrodzki (60` Zalewski), S. Papiernik (70` Pyra), Paszkowski (60` Jarzyna), Grober (70` Szczepek)
Żółta kartka: Paszkowski

Wilga Garwolin	0
Orzeł Baniocha	0

Wilga: Wasążnik - Rudzki, Piotrowski, Grzegorczyk (60` Jarek), S. Papiernik, Kowalski, Piesio, Wągrodzki (46` Zalewski), Alot (70` Piętka), Paszkowski (46` Zabiegałowski), Grober (70` Jarzyna)

Rozmowa z Dawidem Wasążnikiem - bramkarzem Wilgi Garwolin

„Przed sezonem mało kto zakładał, że może być tak dobrze"

Jak podsumujesz starcie z KS-em Raszyn?

-Mecz wyjazdowy przebiegał o wiele łatwiej niż sobie to zakładaliśmy. Dobrze weszliśmy w spotkanie, co skutkowało bramką. Mieliśmy dużo miejsca w środku pola, przez co stwarzaliśmy sobie sytuacje na kolejne trafienia. Po przerwie szybko zadaliśmy dwa ciosy i zamknęliśmy starcie. Mogliśmy pokusić się o kolejne trafienia, ale zabrakło skuteczności. Mimo wszystko triumfowaliśmy bardzo pewnie. Wywalczyliśmy trzy punkty i strzeliliśmy cztery gole.

Po zwycięstwie przyszedł remis z zespołem z Baniochy...

-Spotkanie z Orłem było bardzo widowiskowym i przyjemnym dla kibiców starciem. Działo się naprawdę dużo z jednej, jak i z drugiej strony. Było sporo sytuacji podbramkowych, wiele niewykorzystanych sytuacji. Tak naprawdę każda z drużyn mogła pokusić się o zwycięstwo, a skończyło się podziałem punktów. Szanujemy zdobyty punkt. Przed nami dwa mecze. Będziemy walczyć, by na koniec sezonu wywalczyć komplet sześciu punktów.

Zdołacie finiszować na podium?

-Naszym celem jest zdobycie maksymalnej liczby punktów w dwóch kolejnych meczach. Niestety, nie wszystko zależy od nas. Musimy liczyć na potknięcie Victorii Sulejówek. Teoretycznie mamy jeszcze szansę na drugie miejsce, jednak to tak naprawdę mało realne. Skupiamy się tylko na swoich meczach, a martwić się na którym miejscu skończymy, będziemy po ostatnim gwizdku sędziego w spotkaniu z Oskarem Przysucha.

Przed wami wyjazd do Sokołowa Podlaskiego...

-Tak jak wspomniałem wcześniej, celujemy w trzy punkty. Jesteśmy wszyscy zmotywowani i wiemy, o co gramy. Nie zamierzamy odpuszczać. Podlasie mimo niskiego miejsca w ligowej tabeli potrafi być groźne, dlatego będziemy musieli dać z siebie wszystko.

Niedługo koniec sezonu, ale następny zapowiada się niezwykle ciężko?

-Tak to prawda. Najlepsze drużyny z dwóch grup stworzą jedną mocną czwartą ligę. Każdy mecz będzie wymagał nie tylko umiejętności, ale też dużo walki. My będziemy ciężko trenować, żeby powtórzyć sukces z tego sezonu.

Wilga będzie tak silna jak w bieżących rozgrywkach?

-Będziemy się starać robić wszystko, żeby tak było. Mamy paru doświadczonych chłopaków, ale też młoda krew puka do pierwszego składu. Rywalizacja będzie duża i myślę, że zaplusuje to w przyszłym sezonie. A jak będzie? Czas pokaże.

Dla Ciebie to dobry sezon?

-Dostaję dużo szans od trenera i mam dużo rozegranych minut. Dziękuję szkoleniowcowi za dawanie mi szansy i pomimo kilku błędów wydaje mi się, że był to dobry sezon dla mnie.

Przed sezonem wziąłbyś obecne miejsce w ciemno?

-Na dwie kolejki przed końcem mamy jeszcze szansę na drugie miejsce. Przed sezonem chyba mało kto zakładał, że może być tak dobrze. Naszym głównym zadaniem było utrzymanie się w stawce. Szybko udało się to zrobić. Nie osiągnęlibyśmy tego bez ciężkiej pracy na treningach i ciągłego poprawiania oraz doskonalenia swoich umiejętności.

Egzemplarz dla d5xxxxxx