30 lat dla Was

100% POLSKIEGO KAPITAŁU

Tygodnik Tucholski

TYGODNIK LOKALNY

nr 22 (1578) 2 czerwca 2022 ISSN 1234-6314 cena 4,60 zł (w tym 5% VAT)

Reklama

Adam S. z Cekcyna trafił do aresztu. Prokuratura oskarża, że:

Z okrucieństwem zabił cztery psy, w tym szczeniaki

Fot. ilustracyjne. (kt)

Ze wstępnych ustaleń wynika, że 46-latek zabijał za pomocą drewnianego trzonka. Najbliższe 3 miesiące spędzi w areszcie. Grozi mu nawet 5 lat za kratkami.

Str. 15

Minister rolnictwa w Kęsowie

Po działaniach promocyjnych Kowalczyk musiał odpowiadać na pytania rolników. Str. 4

Fot. (kt)

Do nas ponad 74.000.000 zł:

Grube miliony na kolejne inwestycje Str. 9

Duże wydarzenie w Śliwicach

Idę do Borowiaczka! Str. 17

Nawet 300 aut na zlocie w Tucholi Str. 24

Fot. (pp)

Reklama

SPR Polska Sp. z o.o.
Jesteś przekonany, że Twoja instalacja fotowoltaiczna działa z pełną mocą?
Szczegóły – we wkładce ogłoszeniowej

Reklama

U nas kupisz nie tylko dach, ale wszystkie materiały potrzebne do budowy czy remontu

Budujesz nowy dom? Remontujesz ten, w którym mieszkasz? Zapraszamy do współpracy!

Tuchola, ul. Przemysłowa 2
Tel. 692 900 770, 506 507 350
www.dachyzborow.pl

DACHY z BORÓW s.c.

Przy zakupie kompletnego dachu system komunikacji dachowej z wyłazem za 1 zł

9 771234 631209
indeks 367915

eprasa.pl d5f165def7

100 LATzke! Właściciel piekarni z gratulacjami od władz

„Dziękujemy za 100 lat Rodzinnej Tradycji Piekarni – Cukierni Latzke na tucholskiej ziemi. To marka, która jest dumą naszej gminy" – taki wpis znalazł się na pamiątkowym grawertonie, który został wręczony Piotrowi Latzke podczas uroczystej sesji Rady Miejskiej w Tucholi.

Rodzina Latzke podczas piątkowej sesji.

Sesja odbyła się w piątek. **Piotrowi Latzke**, właścicielowi piekarni, która w ręku rodziny jest już od 100 lat, towarzyszyli najbliżsi – córki oraz wnuk **Igor**. Uroczystości towarzyszyło przekazanie życzeń i licznych słów uznania.

Burmistrz **Tadeusz Kowalski** przypomniał historię rodzimej firmy. Zaznaczył, że Piekarnia – Cukiernia Latzke jest drugą w Tucholi piekarnią o tak długich rodzinnych korzeniach i bogatych tradycjach. W 2019 roku swoje 100-lecie istnienia obchodziła bowiem Cukiernia „Zakryś". Dodatkowo podkreślił, że firma Latzke jest firmą w szczególny sposób związaną z lokalnym środowiskiem i dla tego środowiska pracującą. Wyroby można bowiem zakupić tylko w Tucholi. Po chleb przyjeżdżają mieszkańcy innych miejscowości i turyści. Często zdarza się, że wypieki „od Latzkiego" są kupowane na prośbę mieszkającej w odległych zakątkach Polski rodziny i dostarczane przy okazji odwiedzin. Tadeusz Kowalski wspomniał też o innych działaniach właściciela piekarni.

– Uczestniczy w życiu naszego miasta i wspiera inicjatywy lokalne. Jest m.in. jednym z ofiarodawców chleba św. Małgorzaty. Działa w cechu rzemiosła i jest członkiem Kurkowego Bractwa Strzeleckiego. Ma na swoim koncie zaszczytny tytuł Króla Kurkowego – wyliczał burmistrz. – A poza tym jest prawdziwą, dumną głową rodziny.

Do życzeń burmistrza przekazanych na ręce właściciela piekarni dołączyli także radni z przewodniczącym **Krzysztofem Joppkiem** na czele oraz goście – dyrektorzy szkół i gminnych instytucji, kierownicy wydziałów urzędu miejskiego oraz goście m.in. przedstawiciele Cechu Rzemiosła i Przedsiębiorczości w Tucholi, Kurkowego Bractwa Strzeleckiego w Tucholi oraz osobno, dyrektor Szkoły Podstawowej w Stobnie.

Na przekazanym pamiątkowym grawertonie mogliśmy przeczytać: „Właścicielom Piekarni – Cukierni Latzke z okazji jubileuszu 100-lecia działalności

Niech tradycyjny i niepowtarzalny smak wypieków cieszy obecne i przyszłe pokolenia Waszych klientów przez kolejne wieki. Dziękujemy za 100 lat Rodzinnej Tradycji Piekarni – Cukierni Latzke na tucholskiej ziemi. To marka, która jest dumą naszej gminy".

Gratulacje i życzenia dla Piotra Latzke.

Życzenia w imieniu Cechu przekazuje Andrzej Galinski.

100 LATzke. Zajrzyj na tygodnik.pl

Przypomnijmy, że „Tygodnik Tucholski" opublikował z okazji 100-letniego jubileuszu obszerny materiał, w którym nie brakuje ciekawostek z historii piekarni Piotra Latzke. Całość jest aktualnie dostępna na naszym portalu tygodnik.pl.

Tekst i fot. Lucyna Zdanowska

59-latek chciał przekupić policjanta

Próbował dać łapówkę. Grozi mu do 10 lat więzienia

Przekroczył prędkość o 27 km/h. Miał dostać 400 zł mandatu, ale wolał zaproponować łapówkę. Teraz 59-latkowi grożą dużo poważniejsze konsekwencje.

We wtorek, 24 maja policjanci drogówki kontrolowali prędkość pojazdów poruszających się na ul. Głównej w Tucholi. Jest to teren zabudowany i zgodnie z przepisami obowiązuje tam ograniczenie do 50 km/h. W pewnym momencie funkcjonariusze zauważyli audi, które szybko zbliżało się w ich kierunku – postanowili więc zmierzyć prędkość, z którą poruszało się auto. Laserowy miernik wskazał, że audi jechało z prędkością 77 km/h. Za kierownicą siedział 59-letni mieszkaniec Gdańska. Policjanci zatrzymali pojazd i poinformowali kierowcę, że za popełnione wykroczenie zostanie ukarany mandatem, a do jego konta zostaną dopisane punkty karne. Wtedy mężczyzna sięgnął do portfela i wyjął z niego 200 zł – wręczył pieniądze policjantowi, aby ten odstąpił od czynności służbowych. I tak sprawca wykroczenia stał się sprawcą przestępstwa, za które zgodnie z przepisami grozi kara pozbawienia wolności do 10 lat. Dodatkowo mężczyzna będzie musiał tłumaczyć się przed sądem za przekroczenie prędkości. Jeszcze tego samego dnia gdańszczanin usłyszał zarzut wręczenia korzyści majątkowej funkcjonariuszowi publicznemu.

Elżbieta Doniecka

Reklama

eprasa.pl d5f165def7

„Taki mały, a jak nabroił...”

Ciąg wydarzeń w tej kraksie skutkował tym, że jeden z dostawczaków wylądował na boku. Zdarzenie miało miejsce na skrzyżowaniu tuż przy szkole i przedszkolu. Fot. (pp)

Osoba kierująca suzuki wyjeżdżała z drogi podporządkowanej. Fot. KP PSP Tuchola

Obity przód dostawczego iveco, który ucierpiał w kolizji. Fot. (pp)

To komentarz, który usłyszeliśmy od jednego z gapiów. Odnosił się do skromnych gabarytów suzuki swifta. Od tego auta zaczęła się w Cekcynie kraksa z udziałem aż trzech aut, w tym dwóch dostawczaków. Jeden z nich wylądował na boku.

Na żartobliwy cytat w tytule artykule pozwalamy sobie dlatego, że w tym zdarzeniu – jak informuje policja – nikt nie odniósł poważnych obrażeń. Jedna z osób odjechała co prawda karetką, ale ostatecznie całość zakwalifikowano jako kolizję, a nie wypadek. „Tygodnik Tucholski” we wtorek (31.05) pojawił się na miejscu zdarzenia – w Cekcynie na skrzyżowaniu ulic Wodnej i Szkolnej. Tuż przy szkole podstawowej (byłym gimnazjum). Po niecodziennym widoku, jaki zastaliśmy się ustaliliśmy, że w kraksie uczestniczyły trzy pojazdy: niewielka osobówka i dwa samochody dostawcze. Do wydarzenia doszło ok. godz. 7.40. Okazało się, że osoba prowadząca auto zdecydowanie najmniejsze ze wszystkich spowodowała tę sytuację.

– Kobieta kierująca suzuki swiftem, 29-letnia mieszkanka gminy Cekcyn, wyjeżdżała z drogi podporządkowanej. Wtedy uderzyła w prawidłowo jadący samochód iveco prowadzony przez 49-letniego mieszkańca gminy Osie – tłumaczy nam oficer prasowy Komendy Powiatowej Policji w Tucholi **Łukasz Tomaszewski**. Iveco w wyniku uderzenia osobówki zjechało na przeciwległy pas ruchu i zderzyło się z autem nadjeżdżającym z naprzeciwka – też iveco, też dostawczym. Prowadził go 32-letni mieszkaniec gminy Gostycyn. W efekcie jeden z tych samochodów przewrócił się i wylądował na boku. Dla policji wniosek był jasny – zawiniła 29-latka, która wyjeżdżała z drogi podporządkowanej. Została ukarana mandatem. To także ona została zabrana do szpitala na obserwację. Na miejscu kolizji oczywiście pracowały zastępy straży pożarnej, zarówno miejscowej jak i tucholskiej. Ich działania w tym przypadku mogły ograniczyć się przede wszystkim do zabezpieczenia uszkodzonych samochodów i uporządkowania jezdni.

(pp)

kronika policyjna

- W sobotę 28.05 około godz. 18:50 w Rudzkim Młynie kierująca oplem na łuku drogi wpadła w poślizg, w wyniku czego pojazd wpadł do przydrożnego rowu. 25-latka spoza naszego powiatu otrzymała mandat.
- Tego samego dnia w Piastoszynie ok. godz. 19:00 spostrzeżono, że z niezabezpieczonego pomieszczenia gospodarczego dokonano kradzieży spawarki o wartej 5 tys. zł na szkodę 38-letniego mężczyzny. Policjanci w toku przeprowadzonych czynności ustalili sprawcę kradzieży. Okazał się nim 63-letni mieszkaniec powiatu tucholskiego. Mężczyzna został zatrzymany i trafił do policyjnego aresztu. Skradzione mienie odzyskano.
- W niedzielę 29.05 około godz. 13:30 w Nowym Suminie kierujący audi podczas omijania uderzył w unieruchomioną dacię należącą do 62-latka z Bydgoszczy. 27-letni sprawca kolizji, mieszkaniec gm. Cekcyn okazał się być nietrzeźwym. W jego krwi krążyło 3,4 promila alkoholu. Odpowie za spowodowanie zdarzenia drogowego oraz za kierowanie pojazdem mechanicznym w stanie nietrzeźwości podczas trwania sądowego zakazu prowadzenia pojazdów. Grozi mu do 5 lat pozbawienia wolności.
- Także w niedzielę około godz. 20:00 w Tucholi na ul. Świeckiej policjanci z ogniwa patrolowo-interwencyjnego zatrzymali 28-letniego mieszkańca powiatu tucholskiego. Mężczyzna, kierując VW, nie zastosował się do sygnału zatrzymania pojazdu i kontynuował jazdę. Po zatrzymaniu w trakcie kontroli wstępne badanie potwierdziło, że w organizmie kierowcy znajdują się środki odurzające. Pobrano krew do badań. Kierowca został zatrzymany i trafił do policyjnego aresztu. Będzie przed sądem odpowiadał za niestosowanie się do sygnałów nadanych przez funkcjonariuszy policji oraz za kierowanie pojazdem pod wpływem środków odurzających, za co grozi mu kara pozbawienia wolności do lat 2.
- W poniedziałek 30.05 około godz. w 8:50 Żalnie na ul. Spacerowej kierujący VW podczas cofania nie ustąpił pierwszeństwa jadącej fiatem 35-latce z gm. Cekcyn. 47-latek z gm. Kęsowo otrzymał pouczenie.

G.

kronika strażacka

- We wtorek 24.05 w Lińsku paliła się trawa na poboczu drogi powiatowej.
- Tego samego dnia w Tucholi na ul. Kościuszki starsza, schorowana kobieta odkręciła gaz w mieszkaniu. Strażacy zakręcili gaz i przewietrzyli pomieszczenia.
- W środę 25.05 w Lubiewie usuwano rozsypany beton z drogi powiatowej.
- W czwartek 26.05 w ośrodku wczasowym w Suchej doszło do porażenia prądem. Pomocy poszkodowanemu udzielała straż z Koronowa. Mężczyzna został przebadany przez ZRM i nie został zabrany do szpitala.
- W piątek 27.05 strażacy trzykrotnie wyjeżdżali usuwać konary drzew znad dróg zagrażające przejeżdżającym pojazdom. Działo się tak w Małej Kloni, Wielkim Mędromierzu i Wysokiej. Dzień później drzewo upadło na drogę powiatową w Świcie. W Śliwicach usuwano plamę oleju z drogi powiatowej.
- W poniedziałek 30.05 w Cekcynie strażacy pomagali policji w poszukiwaniu zaginionej kobiety. Akcja na szczęście szybko się skończyła z pozytywnym skutkiem.
- Tego samego dnia w Tucholi na ul. Ogrodowej pożar wybuchł w drewnianej altanie.
- We wtorek 31.05 w Tucholi na ul. Świeckiej pojawiła się plama oleju. Płyn wyciekł z samochodu ciężarowego. Strażacy pomagali kierowcy w opanowaniu sytuacji.

G.

Reklama

P.H.U.P. OLPAS oferuje
ZAWSZE NAJTAŃSZE PALIWA W TUCHOLI
Zapraszamy do zakupów
P.H.U.P. OLPAS Sp. z o.o.
OLEJE • PALIWA • SMARY
Tuchola, ul. Budowlana 2
Gostycyn, ul. Usługowa 2
olpas@poczta.onet.pl
tel. 52 334 39 95, 52 559 04 03
tel./fax 52 344 27 66
tel. 52 336 55 76

Reklama

AUTO PL REJESTRACJE
AKCYZA, TABLICE, TŁUMACZENIA UBEZPIECZENIE OC/AC
KOMPLEKSOWA OBSŁUGA REJESTRACJI POJAZDÓW
TUCHOLA • ul. Świecka 74-76 (przy rondzie) tel. 535-005-001

SKUP RZEPAKU
BEZ KOLEJEK
SZYBKA PŁATNOŚĆ
Łyskowo 50
Tel. 668 221 305

eprasa.pl d5f165def7

Minister rolnictwa w Kęsowie

Razem z Henrykiem Kowalczykiem przyjechał też Łukasz Schreiber, a także wojewoda ze swoim zastępcą i doradcą. Minister rolnictwa i rozwoju wsi, jednocześnie wicepremier zachwalał rządowe działania i wprowadzane programy dotyczące wypłat pomocy dla rolników. Po działaniach promocyjnych Kowalczyk musiał też odpowiadać na pytania rolników. Było spokojnie.

W spotkaniu wzięli udział wszyscy przedstawiciele władzy samorządowej z naszego terenu oraz sporo rolników.

W Wiejskim Domu Kultury w Kęsowie w poniedziałek (30 maja) odbyło się spotkanie z ministrem rolnictwa i rozwoju wsi, wicepremierem **Henrykiem Kowalczykiem**. Do Kęsowa przyjechali też inni przedstawiciele rządu: minister członek rady ministrów **Łukasz Schreiber**, wojewoda kujawsko-pomorski **Mikołaj Bogdanowicz** oraz II wicewojewoda **Radosław Kempinski**. W sali nie zabrakło rolników: nie tylko z powiatu tucholskiego, ale też sępoleńskiego, a nawet człuchowskiego. Na widowni było poza tym wielu lokalnych polityków i działaczy Prawa i Sprawiedliwości, pojawili się przedstawiciele agend rolniczych. Przybyli też wszyscy wójtowie z naszego terenu, burmistrz Tucholi oraz starosta tucholski. Spotkanie z ministrami trwało ponad 2 godziny. Politycy przedstawiali na początku działania i w ich ocenie dokonania rządu PiS-u.

– Dzisiaj mamy szczególny dzień, jeżeli można mi tak powiedzieć, w naszej gminie, ponieważ gościmy pana premiera, ministra rolnictwa. To jest efekt także państwa oczekiwań wyrażanych między innymi na tej sali. Tak jak to było obiecane, pan premier przyjechał tutaj, żeby się z nami spotkać i porozmawiać – mówił na samym początku Łukasz Schreiber.

Minister rolnictwa i rozwoju wsi, jednocześnie wicepremier Henryk Kowalczyk pojawił się na naszym terenie w poniedziałek 30 maja.

Chwalenie rządowych programów. Zgodnie z przekazem: problemom winna Unia

Minister Kowalczyk na samym początku przekonywał, że poprzez przyznawane dofinansowania „rząd Prawa i Sprawiedliwości stawia na zrównoważony rozwój, to znaczy nadrabia zaległości, które były na obszarach wiejskich. I to jest ogromna radość". Wicepremier omawiał plan polityki rolnej na przyszłość. Poruszał m.in. kwestie problemów, z jakimi zmagają się producenci trzody chlewnej. Twierdził, że państwo zaoferowało im znaczącą pomoc, wprowadzając dopłaty warte łącznie ok. 450 milionów złotych. Wskazywał, że ta branża poniosła w ostatnich miesiącach największe straty.

Kolejną omawianą kwestią były ceny nawozów. Henryk Kowalczyk zapewniał, że wypłacane lada moment dopłaty związane właśnie z zakupem nawozów są „historycznie rekordowym programem krajowym". Prawie 4 miliardy złotych mają pochodzić z budżetu państwa. Wnioski można było składać do końca maja. Przy okazji chwalenia tych działań, minister komentował działania Unii Europejskiej. W swoich wypowiedziach niejednokrotnie dawał do zrozumienia, że europejskie struktury nie działają tak, jak powinny. Parokrotnie pojawił się z ust ministra przekaz, który miał pokazywać rolnikom: jeżeli coś nie działa tak, jak należy, to jest to wina Unii Europejskiej, a nie rządu. Przykład:

– Na przełomie października i listopada nawozy kosztowały od 2500 do 3000 zł. To przykład saletry amonowej [...]. Wszyscy zdawali sobie sprawę, że wielokrotny wzrost cen gazu spowodował wzrost cen nawozu. Znów wspólna decyzja z premierem Mateuszem Morawieckim była taka, że chcemy rolnikom pomóc. To są już bardzo duże kwoty i mimo że pomoc jest całkowicie z krajowego budżetu, nie mogliśmy uruchomić jej samowolnie. Mogłoby to zostać odebrane jako niedozwolona pomoc publiczna i rolnicy musieliby ją zwracać. Wystąpiliśmy więc do Komisji Europejskiej o zgodę. Niestety, długo to trwało. Wystąpiliśmy o zgodę w styczniu, Komisja rozpoczęła prace, ale nigdy spieszno tego nie robi. Dyskusje trwały, aż w końcu wybuchła wojna w Ukrainie. Na początku marca Komisja przyznała, że może i program nie jest zły, ale powołaliśmy się na COVID – a na co w styczniu mieliśmy się powołać? Wobec tego wniosek został cofnięty. Ostatecznie jednak pojawiła się akceptacja, a dopłaty są finalizowane w tej chwili – przedstawiał problem z własnej perspektywy Henryk Kowalczyk. Odniesień do działań Unii Europejskiej podczas całego spotkania było więcej.

Zboże z Ukrainy...

Minister rolnictwa zaznaczał później wprost, że w związku z agresją Rosji na Ukrainę, idą ciężkie czasy związane z dostępnością zbóż.

– Szacuje się, że w tym roku Ukraina może mieć nawet około połowę zbiorów w stosunku do roku poprzedniego. Byłoby to ogromną tragedią, bo ta połowa to więcej, niż u nas całość. Tam jest ponad 100 milionów ton zbóż, w Polsce zależy od roku zbiera się 32-34 miliony ton – wskazywał Kowalczyk i podkreślał, jak ważne będzie w najbliższym czasie bezpieczeństwo żywnościowe oparte na polskiej produkcji i krajowych zapasach.

Gości przywitał wójt gminy Kęsowo Radosław Januszewski. Z prawej wojewoda Mikołaj Bogdanowicz.

Później poruszano kolejne tematy, m.in: odszkodowania z tytułu suszy, ASF, Krajowy Plan Odbudowy, pobudzanie lokalnych zakładów przetwórczych, tworzenie Krajowej Grupy Spożywczej czy emerytury rolnicze.

Po około półgodzinnym przemówieniu ministra rolnictwa przyszedł czas na długie dyskusje i pytania od rolników. Przybyli do Kęsowa goście poruszali różne problemy, ale spotkanie i w tej części przebiegało w spokojnej atmosferze.

Jedno z pytań zadał **Marian Olejnik**:

– Chciałbym, żeby odniósł się pan do decyzji zdjęcia VAT-u na nawozy. Rolnicy VAT-owi, tak jak ja, nie mają możliwości odpisać tego VAT-u, bo go teoretycznie ma. Ale przecież on został w cenach nawozów. I mało tego, wtedy był nawóz za 3400 zł, co już było szokiem, to teraz cena waha się pomiędzy 4 a 5, za chwilę pewnie 6 tysiącami. Mam na to faktury. Płaciłem 4600 za mocznik pod kukurydzę. Przywieziony został z 2-tygodniowym opóźnieniem, bo nigdzie nie był dostępny. Co z VAT-em w najbliższym czasie?

Minister odpowiadał, że obniżenie czy zniesienie VAT-u jest korzyścią jedynie dla rolników ryczałtowych.

– Rolnik, który jest VAT-owcem nic nie traci, nic nie zyskuje, no bo nie zapłaci i nie odliczy [...]. To była pomoc dla rolników ryczałtowych, która nie wiem, czy będzie kontynuowana – uważał Henryk Kowalczyk.

Pytanie od starosty

Jedno z pytań zadał też starosta **Michał Mróz**, który sam przedstawił się także jako rolnik, do tego (od niedawna) rolnik na terenie gminy Kęsowo. Mówił o tym, że prowadzący gospodarstwa muszą niejednokrotnie zaciągać kredyty (w tym hipoteczne), aby rozwijać czy utrzymywać produkcję. Potrzebny jest m.in. drogi, nowszy sprzęt.

– Czy rolnicy, którzy spotkali się ze zwyżką stóp procentowych, będą objęci próbą ochrony? Tutaj trzeba też powiedzieć, że rolnicy, kupując np. nawozy, odraczają w firmach termin płatności. A to również jest doliczane do ceny ostatecznej. Te kwoty były kiedyś na poziomie kilku setnych procenta. Dzisiaj w stosunku miesięcznym do środków produkcji rolnych są doliczane kwoty na przykład 1,2% [...]. W stosunku półrocznym łatwo policzyć, że do ceny nawozu trzeba doliczyć jeszcze około 10% – zauważał starosta.

Henryk Kowalczyk odpowiedział mocno wymijająco. Przyznał, że zaciąganie kredytów jest obecnie bolesne, ale „zależy, z jakiego pułapu wystartowaliśmy".

– Kiedyś odsetki były na poziomie 5-6% i nikt nie płakał. Tak było przez naście lat. Do dobrego człowiek szybko się przyzwyczaja. Były nawet oprocentowania na poziomie 7-8% [...]. Przez ostatnich kilka lat pandemia i wzrost gospodarczy spowodowały, że inflacja była na poziomie zerowym. Kiedy byłem szefem komisji finansów publicznych, atakowano nas wręcz, dlaczego Narodowy Bank Polski nie realizuje celu inflacyjnego [...] i odsetki były bardzo małe. Teraz nastąpiła korekta z nawiązką spowodowaną inflacją w związku z wojną w Ukrainie. Za tym muszą iść odsetki, które są przewartościowaniem pieniądza [...] – kończył Henryk Kowalczyk. Dodał, że nie ma na ten moment przymiarek do „wakacji kredytowych" dla rolników.

Po spotkaniu odbyła się jeszcze degustacja dań przygotowanych przez Fundację Hodowców Polskiej Białej Gęsi.

Tekst i fot. Kamil Tajl

więcej zdjęć na www.tygodnik.pl
filmy na facebook.com/tygodniktucholski

Reklama

OKNA PCV
DRZWI ROLETY
• parapety zewnętrzne i wewnętrzne
• drzwi zewnętrzne i wewnętrzne
• rolety zewnętrzne
• roletki materiałowe
• siatki przeciw owadom
89-500 TUCHOLA, ul. Sępoleńska 3, tel. 52 334 39 26
POMIAR • DORADZTWO • TRANSPORT • SERWIS

eprasa.pl d5f165def7

Rodzina wdzięczna za błyskawiczną akcję

Strażacy uratowali starszą panią

Najpierw szybka reakcja sąsiadów, po chwili interwencja wzmożonych sił straży pożarnej. Ci wydostali z zajętego pożarem mieszkania 95-letnią kobietę, która ze względu na stan zdrowia nie porusza się o własnych siłach.

O pożarze mieszkania na drugim piętrze bloku przy ul. Kościuszki w Tucholi pisaliśmy tydzień temu (26 maja). Wówczas zdjęcia po ewakuacji i akcji ratowniczej przed blokiem otrzymaliśmy od czytelnika. O szczegółach działań strażaków mówił nam wtedy zastępca komendanta tucholskiej straży. Teraz zgodzili się porozmawiać z nami domownicy, którzy wiele godzin tamtej niedzieli żyli (22 maja) w strachu. Jednocześnie po wszystkim odczuli ulgę, bo – gdyby nie błyskawiczne reakcje – wydarzenie mogło się skończyć dużo gorzej, nawet utratą życia przez bliskiego członka rodziny. Pożar lokum, w którym mieszkają trzy osoby (w tym 95-letnia pani, która ze względu na stan zdrowia przebywa w łóżku rehabilitacyjnym, nie porusza się), zaczął się wtedy wczesnym wieczorem.

– My [pani Mirosława i mąż – red.] wyszliśmy na spacer. Gdy byliśmy w pobliżu pomnika św. Małgorzaty, usłyszeliśmy, że jedzie straż. W telefonie wyświetlił mi się nieznany numer. Oddzwoniłam, usłyszałam w słuchawce „pani Mirko – pali się u was". A ja pomyślałam tylko: „Jezu, tam jest moja mama" – relacjonuje pani **Mirosława**. Nasza rozmówczyni już wtedy usłyszała, że ewakuowani są ludzie, jej sąsiedzi.

– Na szczęście słyszałam też, że strażacy zajęli się mamą. Mimo to, jak wróciliśmy, byłam oczywiście przerażona. Z naszego balkonu widać było ogromny dym. Pod blokiem ogrom ludzi, ogrom straży, tu przed klatką akcja ratunkowa... – wspomina mieszkanka ul. Kościuszki.

Pani Mirosława w przedpokoju mieszkania. Ogień z korytarza na szczęście nie przeniósł się na pokoje. Mieszkanie jednak wymaga remontu.

W tle pokój, z którego strażacy w błyskawicznym tempie wynieśli 95-letnią kobietę, ratując w ten sposób jej zdrowie i życie.

Od razu zaczęła zastanawiać się, co spowodowało w jej mieszkaniu pożar. Była jednak pewna, że wychodząc na spacer, wszystko było w porządku. I absolutnie nic nie mogło wskazywać, że stanie się coś złego. Mama zostawała sama na kilka chwil. Nic, co mogło stworzyć niebezpieczeństwo, w tym czasie nie było w mieszkaniu włączone. Dlatego tym bardziej trudno było domownikom domyślić się, skąd wziął się ogień i gęsty dym.

Mieszkanie do kapitalnego remontu

Podkreślmy, że jakiekolwiek domysły – np. o pozostawieniu naczynia na kuchence – absolutnie nie mają pokrycia w rzeczywistości. Tak jak wcześniej wytłumaczyli strażacy, a teraz pokazała nam rodzina, pożar w mieszkaniu zaczął się i zakończył w przedpokoju – niestety teraz zniszczonym. Najbardziej prawdopodobny powód to zwarcie instalacji elektrycznej. Choć ogień nie przedostał się do pokoi, kuchni czy łazienki, zadymienie było tak ogromne, że mieszkanie wymaga kapitalnego remontu. Przed domownikami więc trudne i bardzo kosztowne zadanie. Ale pamiętać należy, że wszystko mogło skończyć się dużo gorzej.

Prawdopodobny powód pożaru to zwarcie instalacji.

– Błyskawicznie zareagowali sąsiedzi, a potem straż pożarna. Strażacy przecież zdążyli natychmiast wynieść z pokoju mamę i udzielić jej pomocy już przed klatką – podkreśla pani Mirosława. Dodajmy, że na miejscu pojawił się zespół ratownictwa medycznego, który przejął poszkodowaną od strażaków. 95-latka kolejne dni spędziła w szpitalu, ale jej sytuacja była w pełni opanowana.

Tekst i fot. (pp)

Reklama, ogłoszenie płatne

Strażakom za sprawną
akcję ratowniczą – pomoc mamie
i szybką akcję gaśniczą
w czasie pożaru mieszkania
przy ul. Kościuszki w Tucholi
oraz sąsiadom
serdeczne podziękowania
składają właściciele mieszkania

Reklama

VISION optyk
SALON OPTYCZNY

Ciesz się latem – okulary słoneczne z twoją wadą wzroku minus 100 zł

Rabat 500 zł na inteligentne soczewki progresywne transitions

Rabat 300 zł na soczewki progresywne

Promocje nie łączą się

Vision Optyk
Nowodworskiego 3, 89-500 Tuchola
tel. 52 336 30 55

Vision Optyk
dr. Zielińskiego 13, 89-650 Czersk
tel. 52 398 45 82

Vision Optyk
Tadeusza Kościuszki 15 G, 89-400 Sępólno Krajeńskie
tel. 690 905 560

eprasa.pl d5f165def7

20 zł za udział w działaniu ratowniczym

Proponowane 18 zł ekwiwalentu za udział w działaniu ratowniczym strażaków burmistrz Tadeusz Kowalski ostatecznie zmienił na 20 zł. Radni przyjęli zmianę.

Uchwałę w sprawie ustalenia wysokości ekwiwalentu pieniężnego dla ratowników Ochotniczych Straży Pożarnych z terenu gminy Tuchola radni podjęli podczas ubiegłotygodniowej sesji. Pierwotnie proponowana przez burmistrza **Tadeusza Kowalskiego** stawka za każdą rozpoczętą godzinę udziału w działaniu ratowniczym lub akcji ratowniczej wynosiła 18 zł i 8 zł za każdą rozpoczętą godzinę udziału w szkoleniu lub ćwiczeniu.

Przed głosowaniem nad uchwałą burmistrz zgłosił poprawkę i podwyższył wielkość ekwiwalentu za udział w działaniu ratowniczym z 18 na 20 zł. Zmiana decyzji, jak tłumaczył, jest wynikiem rozmów z przedstawicielami Gminnego Związku OSP RP – prezes **Barbarą Grontkowską** i komendantem **Arkadiuszem Krollem**.

– Wiem, że udział strażaków w akcjach jest skrupulatnie rozliczany. Wiem też, z jak dużym zaangażowaniem ochotnicy podchodzą do akcji i uczestniczą w nich – mówił Kowalski. – A tak poza tym nie powinniśmy odstawać od innych gmin w powiecie, dlatego też proponuję zwiększenie ekwiwalentu do 20 zł.

Radni przyjęli poprawki, a następnie całą uchwałę jednogłośnie. Zarządzenie będzie miało swoje zastosowanie do ekwiwalentu należnego od 1 stycznia bieżącego roku. Do jego otrzymywania uprawniony jest każdy członek ochotniczej straży pożarnej, który uczestniczył w działaniu ratowniczym, akcji ratowniczej, szkoleniu lub ćwiczeniach.

(lz)

Pomagając Ukrainie, możesz skorzystać z ulgi

Ci, którzy pomagają Ukrainie, mogą jednocześnie zmniejszać swoje podatki.

Obowiązujące przepisy pozwalają na odliczenie od podatku darowizn przekazywanych zarówno w formie pieniężnej, jak i rzeczowej. Dotyczy to m.in. darowizn przekazywanych na działalność pożytku publicznego. Więcej informacji na ten temat znajduje się na stronę *www.podatki.gov.pl/ukraina*

Dodatkowo dzięki stronie rządowej: *www.pomagamukrainie.gov.pl* można wesprzeć uchodźców, zapewnić im schronienie lub inną pomoc, np. zorganizować konwój humanitarny.

O zasadach wysyłki pomocy humanitarnej poza obszar celny Unii Europejskiej warto dowiedzieć się więcej, wysyłając zapytania na dedykowany adres: *pomagam.ukrainie@mf.gov.pl*.

Jeżeli z kolei potrzebujemy profilu zaufanego, który jest środkiem identyfikacji elektronicznej i umożliwia złożenie podpisu zaufanego – wystarczy złożyć wniosek online na *www.pz.gov.pl* i potwierdzić go w punkcie potwierdzającym. Takowy znajduje się m.in. w Urzędzie Skarbowym w Tucholi.

W celu sprawnego i szybkiego załatwienia sprawy w US można skorzystać z usługi „umawianie wizyt" znajdującej się na stronie *www.kujawsko-pomorskie.kas.gov.pl/urzad-skarbowy-w-tucholi* lub telefonicznie pod numerem tel. 52 336 33 10.

(lz)

Troje radnych się wstrzymało

Gmina dała 10 tys. zł na remont w parafii

Radni przegłosowali uchwałę w sprawie udzielania dotacji parafii w Raciążu. Dziewięcioro było za, troje wstrzymało się od głosu. Nie jest to pierwsze wsparcie tej parafii ze strony władz gminy Tuchola.

W kwietniu Parafia Rzymskokatolicka pw. św. Trójcy w Raciążu wystąpiła do gminy Tuchola z wnioskiem w sprawie udzielenia dotacji na realizację prac remontowych ogrodzenia kościoła parafialnego w Raciążu. To już piąty etap prac remontowych prowadzonych przez parafię.

– Mając na uwadze rozpoczęty proces remontu tego zabytkowego obiektu i jego dużą wartość kosztorysową, proponuję podjąć uchwałę w zakresie wsparcia powyższego przedsięwzięcia kwotą 10 tys. zł – uzasadniał burmistrz **Tadeusz Kowalski**. – Wspomniana wysokość dotacji odpowiada puli środków zabezpieczonych w tegorocznym budżecie – dodał.

Dyskusji wśród radnych w tej kwestii nie było. Uchwałę w sprawie udzielenia dotacji dla raciąskiej parafii przyjęto. Na tablicy głosowań pojawiły się nazwiska trzech osób, które wstrzymały się od głosu. Byli to **Adam Brzoszczyk**, **Wojciech Kociński** i **Barbara Śledź**. Pozostali obecni radni – **Barbara Grontkowska**, **Paweł Cieślewicz**, **Jan Świerczyński**, **Krzysztof Joppek**, **Karolina Redlarska**, **Tomasz Wegner**, **Dariusz Karnowski**, **Dariusz Kwaśniewski** i **Ireneusz Wesołowski** zagłosowali za.

Kościół parafialny w Raciążu.

Tekst i fot. (lz)

Reklama, ogłoszenie płatne

KLAFETKA
OKNA I DRZWI NA ŚWIAT
ZNAJDZIESZ NAS W NOWYM MIEJSCU
Tuchola, ul. Świecka 108
(obok HOTELU POD JELENIEM) tel. 52 33 65 105
PUNKT PRODUCENTA
OKNA I DRZWI NA ŚWIAT
PORTA DRZWI OKNA FAKRO BRAMY HÖRMANN
• rolety, żaluzje, moskitiery, SIATKI PRZECIWPYŁKOWE
• panele podłogowe bezklejowe, ścienne, listwy wykończeniowe
• profesjonalny montaż, doradztwo
• pomiar, wycena i transport gratis
RATY DUŻY WYBÓR DRZWI WEWNĘTRZNYCH I ZEWNĘTRZNYCH RATY
TUCHOLA – RUDZKI MOST, ul. HALLERA 2, tel. 52 33 65 105
(przy salonie meblowym w Rudzkim Moście)
ZMIANY!
ZAPRASZAMY! Obserwuj nas na Facebooku

MAAD
PRODUCENT MASZYN BLACHARSKICH
Przyjmiemy uczniów na praktyczną naukę w zawodach:
• OPERATOR MASZYN CNC
• ŚLUSARZ
• ELEKTRYK
• SPRZEDAWCA
Zapraszamy do kontaktu osobistego, jak i telefonicznego.
Tuchola, ul. Budowlana 6
Tel.: 663195531

Reklama

SUCCESS
UWAGA!
SZKOLENIE / PRACA
URZĄD PRACY
Jesteś osobą do 30. roku życia, zarejestrowaną w PUP Tuchola?
Szukasz pracy sezonowej jako pracownik produkcji, sprzedawca?
Chcesz nabyć dodatkowe uprawnienia, umiejętności?
Oferujemy szkolenie z zakresu „Obsługi kasy fiskalnej i terminala płatniczego z minimum sanitarnym" oraz gwarantowane zatrudnienie.
Szkolenie
PRACA
Jesteś zainteresowany/a ofertą – kontaktuj się niezwłocznie ze swoim doradcą klienta w Powiatowym Urzędzie Pracy w Tucholi.
Liczba uczestników ograniczona!

eprasa.pl d5f165def7

Absolutorium burmistrza. Radni na tak

„Nie możemy sobie pozwolić na szaleństwa”

Tadeusz Kowalski zakończył piątkową sesję z udzielonym absolutorium. Pomimo niewielkiego zadłużenia gminy (10,8%) burmistrz kilkukrotnie zaznaczył, że gminę mimo wszystko trzeba trzymać w ryzach, bo nie wiadomo, jakie czasy mogą nadejść.

Burmistrz Tucholi, Tadeusz Kowalski jest już po sesji absolutoryjnej.

Sesja absolutoryjna Rady Miejskiej w Tucholi odbyła się w piątek. W pierwszej kolejności radni omówili kwestie związane z opracowanym raportem o stanie gminy Tuchola za 2021 rok. Kolejne komisje stałe rady przedstawiły swoje stanowiska. Wszystkie były pozytywne. W związku z tym w osobnym głosowaniu burmistrzowi Tucholi udzielono wotum zaufania. Zaraz po tym przyszedł czas na analizę sprawozdania z wykonania budżetu gminy za ubiegły rok. Burmistrz przypomniał o trudnych sytuacjach związanych z pandemią i realizacją zadań własnych gminy. W skrócie podał najważniejsze wyniki analizy budżetu. Zgodnie z nimi gmina Tuchola uzyskała w 2021 roku dochody w kwocie 110.846.098,19 zł, co stanowi 99,8% planu. Dochody własne wynosiły 38,5% dochodów ogółem, dotacje i środki przeznaczone na cele i inwestycje – 38,3% dochodów, subwencje – 23,2%. Jeśli chodzi o wydatki, to zamykają się w kwocie 106.244.392,54 zł. Stanowią 90,2% planu. Wydatki bieżące to 93.474.276,14 zł, co daje nam 88% ogółu wydatków. Pozostałe, majątkowe wynoszą natomiast 12.770.116,40 zł, czyli 12%.

– Ubiegły rok zamknęliśmy nadwyżką w kwocie 4.601.705,65 zł przy planowanym deficycie w wysokości 6.705.315,03 zł. Zadłużenie gminy na koniec 2021 roku wyniosło 12.014.750 zł, co stanowi 10,8% w relacji do wykonywanych dochodów – informował Kowalski. – Mimo tak niskiego zadłużenia nie możemy sobie pozwolić na szaleństwa. Musimy trzymać się w ryzach, bo nie wiadomo, jakie czasy mogą nadejść. Jesteśmy i nadal chcemy być stabilnym samorządem nastawionym na zrównoważony rozwój, nie gwiazdą jednego sezonu.

W kolejnych słowach **Tadeusz Kowalski** wspomniał o roli i pracy skarbnika gminy.

– Czuję respekt przed nim, mimo iż tak naprawdę jestem jego przełożonym. Liczę się jednak z jego zdaniem, a także ze zdaniem kierowników – zaznaczył burmistrz. – To, jak na zewnątrz postrzegana jest nasza gmina i to w jakiej jest kondycji, to zasługa wielu osób, pracowników gminy, jednostek gminnych ale też i mieszkańców, którzy mają w tym wszystkim swój udział w postaci podatków.

Podobnie jak w przypadku raportu o stanie gminy komisje stałe rady miejskiej przyjęły sprawozdanie z wykonania budżetu za 2021 rok. Nikt z nich nie rozpoczął dyskusji. Komisje wydały pozytywne opinie.

Uchwała w sprawie udzielenia burmistrzowi Tadeuszowi Kowalskiemu absolutorium została przyjęta jednogłośnie.

Tekst i fot. Lucyna Zdanowska

Uwaga! Będą pryskać!

W związku z masowym pojawieniem się szkodników pierwotnych drzewostanów sosnowych (brudnicy mniszki) zagrażających trwałości lasów w obrębie Nadleśnictwa Woziwoda w dniach od 1 do 17 czerwca będą wykonywane zabiegi agrolotnicze. W tym czasie nie powinniśmy wchodzić do lasu!

Dotyczy to głównie terenu leśnictw Dąbki, Lipowa, Ustronie, Wilcze Doły, Zielony Dół, Biała, Legbąd oraz Woziwoda, a także w lasach niestanowiących własności Skarbu Państwa w obrębie ewidencyjnym gminy Tuchola oraz gminy Śliwice. W tych miejscach, w najbliższych dniach (1-17 czerwca) będą wykonywane opryski samolotowe.

Powierzchnia planowanego zabiegu to 1958,27 ha. Środkiem użytym do oprysku będzie preparat Foray 76B. Jeśli chodzi o okres prewencji, to podaje się, że po zastosowaniu środka nie powinno się wchodzić na teren do czasu całkowitego wyschnięcia cieczy użytkowej na powierzchni roślin.

Przed terminem akcji zwalczania, na drogach wjazdowych do lasu objętego opryskiem zostaną wywieszone ogłoszenia informujące o zakazie wstępu do lasu.

Aktualna mapa terenów objętych zakazem wstępu do lasu znajduje się pod adresem: zakazywstepu.bdl.lasy.gov.pl/zakazy

(lz)

Reklama, ogłoszenie płatne

OGŁOSZENIE

Zgodnie z art. 35 ust. 1 ustawy z dnia 21 sierpnia 1997 r. o gospodarce nieruchomościami,

Wójt Gminy Gostycyn informuje, iż w dniu **30.05.2022 r.** został wywieszony na tablicy ogłoszeń Urzędu Gminy w Gostycynie, ul. Bydgoska 8, w sołectwach na okres 21 dni oraz zamieszczony na stronie Biuletynu Informacji Publicznej Gminy Gostycyn (http://www.bip.gostycyn.pl/) wykaz dot. najmu garaży położonych w Gostycynie przy ul. Słonecznej.

Szczegółowe informacje można uzyskać w Urzędzie Gminy Gostycyn, pok. 2, tel. 52 33 673 17.

Wójt Gminy Gostycyn
mgr Ireneusz Kucharski

HYDRODYNAMICZNE CZYSZCZENIE FILTRÓW
WIESE
DPF, SCR, FAP, GPF, KAT
TUCHOLA, ul. Świecka 76
tel. 52 334 21 34, 502 760 231

Sprzedaż 4 mieszkań z ogródkami w bardzo dobrej lokalizacji – w Tucholi przy ul. Świeckiej 90 B.

Oferta obejmuje: ciche, piękne, wysokie i słoneczne mieszkania dwu- i trzy-pokojowe, na parterze, z ułatwionym dostępem dla osób starszych lub niepełnosprawnych – brak progów.

M.1 38,89 m² **249 000 zł**
M.2 44,35 m² **281 000 zł**
M.3 51,20 m² **325 000 zł**

ceny mieszkań z ogródkiem i miejscem postojowym

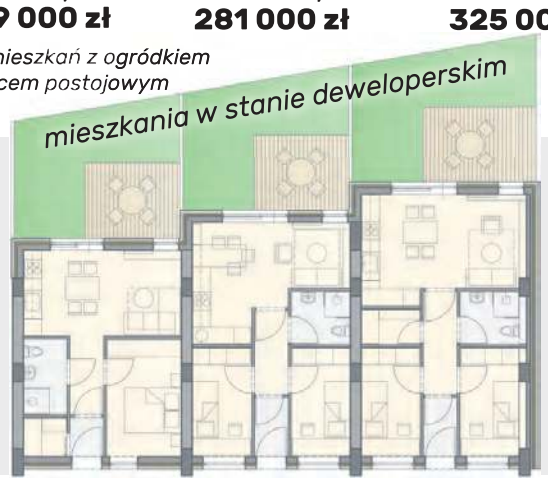

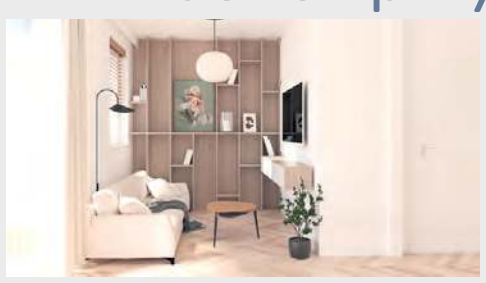

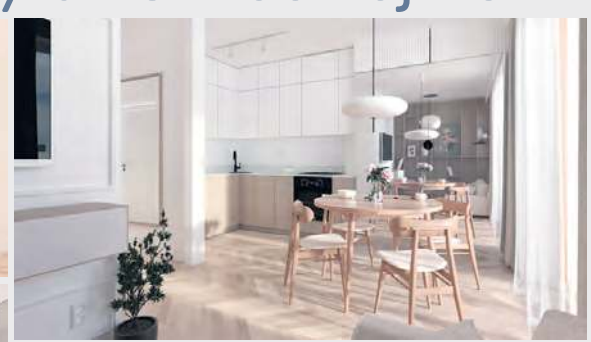

Prezentowana oferta nie stanowi oferty handlowej w rozumieniu art. 66 §1 Kodeksu Cywilnego oraz innych właściwych przepisów prawnych. Wymiary powierzchni mają charakter informacyjny.

Szczegóły oferty oraz umawianie terminów spotkań pod adresem e-mail: mieszkania.swiecka90@gmail.com lub telefonicznie: 601 34 77 45

Na piętrze znajduje się duże 110,65 m² mieszkanie gotowe do zamieszkania.
Wykończone podłogi, łazienka i drzwi.

eprasa.pl d5f165def7

Przyklepano środki na świetlicowe inwestycje

Gmina Gostycyn ma już w ręku umowę na dofinansowanie zakupu wyposażenia Gminnego Ośrodka Kultury w sprzęt niezbędny do rozwoju zespołów artystycznych. Dofinansowanie dostały też Lubiewo oraz Cekcyn.

W niektórych miejscowościach powstaną nowe, a inne, istniejące zostaną wyremontowane i doposażone. Chodzi o świetlice wiejskie w regionie. W ubiegłym tygodniu w Muzeum Etnograficznym im. Marii Znamierowskiej-Prüfferowej w Toruniu zostały podpisane umowy na dofinansowanie zadań z zakresu „Inwestycje w obiekty pełniące funkcje kulturalne". Nabór wniosków zakończył się w październiku ubiegłego roku. 11 maja zarząd województwa kujawsko-pomorskiego zatwierdził listę, na której znalazło się 67 projektów na łączną kwotę przyznania pomocy w wysokości prawie 20,4 miliona złotych. Jak poinformował Urząd Marszałkowski, dostępny limit środków pozwolił na objęcie współfinansowaniem wszystkich pozytywnie ocenionych projektów.

Wśród beneficjentów programu jest m.in. gmina Gostycyn, która otrzymała wsparcie finansowe w wysokości 63,63% na wyposażenie budynku Gminnego Ośrodka Kultury w sprzęt niezbędny do rozwoju zespołów artystycznych.

Uroczystego wręczenia umowy wójtowi **Ireneuszowi Kucharskiemu** i skarbnik gminy **Annie Beredzie** dokonali wicemarszałek województwa **Zbigniew Sosnowski** oraz przewodnicząca sejmiku **Elżbieta Piniewska** oraz członek zarządu **Aneta Jędrzejewska**.

Koszt zakupu ekranu ledowego o wymiarach 4.35×2,43 wraz z kompletnym oprogramowaniem ma wynieść 150.701,07 zł. Planowane dofinansowanie z PROW-u to 95.891 zł (63,63%). Pozostałe środki zostaną pokryte z budżetu gminy Gostycyn. Jak podaje wójt, ostateczna kwota będzie jednak znana po przeprowadzeniu przetargu.

Oprócz gminy Gostycyn dofinansowane zostały trzy inne projekty. Gminny Ośrodek Kultury w Cekcynie otrzymał 63.360 zł wsparcia na doposażenie GOK-u. Gmina Cekcyn uzyskała 138.804 zł na realizację projektu związanego z doposażeniem świetlic wraz z wymianą systemu ogrzewania. Chodzi tu o świetlice wiejskie w Krzywogońcu, Małym Gacnie, Wielkich Budziskach i Zielonce. Z kolei gmina Lubiewo może pochwalić się dofinansowaniem w kwocie 254.795 zł na przebudowę i rozbudowę budynku świetlicy wiejskiej w Bysławku.

(lz)

„Artystyczne figle dla mamy i taty" w Cekcynie

W niedzielę, 5 czerwca w Gminnym Ośrodku Kultury w Cekcynie wystąpią dzieci. Występ dedykują swoim rodzicom.

W niedzielę o godz. 15:00 w Gminnym Ośrodku Kultury w Cekcynie odbędą się „Artystyczne figle dla mamy i taty". Zaplanowano występy teatralne, taneczne i cyrkowe dzieci uczęszczających na zajęcia do GOK-u, a także kawę i słodki poczęstunek. Organizatorzy zapraszają przede wszystkim rodziców występujących dzieci, ale także innych mieszkańców. Wstęp wolny.

ed

Stań się motorem działań kulturalnych!

Gminny Ośrodek Kultury w Cekcynie ogłasza konkurs ofert na inicjatywy kulturalne w ramach projektu „Warsztaty wydobywcze dla osób zainteresowanych pisaniem wniosków wraz z diagnozą i realizacją inicjatyw oddolnych".

Projekt „Warsztaty wydobywcze dla osób zainteresowanych pisaniem wniosków wraz z diagnozą i realizacją inicjatyw oddolnych" powstał po to, by poznać i zrozumieć potrzeby kulturalne społeczności lokalnej, a także po to, by sami mieszkańcy gminy Cekcyn mogli stać się inicjatorami i motorem działań kulturalnych, a zarazem czynnymi partnerami Gminnego Ośrodka Kultury w Cekcynie.

GOK ogłasza konkurs ofert na inicjatywy kulturalne – mogą je zgłaszać grupy nieformalne, osoby prywatne, organizacje pozarządowe i Koła Gospodyń Wiejskich. Wzór oferty oraz regulamin dostępne są na www.cekcyn.pl (należy wejść w zakładkę „projekty" Gminnego Ośrodka Kultury w Cekcynie).

Projekt jest dofinansowany ze środków Ministra Kultury i Dziedzictwa Narodowego w ramach programu Narodowego Centrum Kultury Dom Kultury+ Inicjatywy lokalne. Edycja 2022.

ed

Reklama

OKNA i DRZWI PCV
DRUTEX
AUTORYZOWANY PUNKT SPRZEDAŻY
TUCHOLA, UL. POCZTOWA 3
tel. 664 958 355

CIEPŁE OKNA

Reklama, ogłoszenie płatne

TAXI 24 h
tel. 504 441 778

Ogłoszenie płatne

LABORATORIUM ANALITYCZNE
PRZEDSIĘBIORSTWA KOMUNALNEGO W TUCHOLI
ul. Świecka 96A, 89-500 Tuchola
tel./fax 52 33 43 184 e-mail: laboratorium@pk.tuchola.pl
www.pk.tuchola.pl/laboratorium
OFERUJEMY:
→BADANIA WODY:
• do spożycia z ujęć własnych oraz sieci wodociągowych
• powierzchniowej
• basenowej
(w zakresie mikrobiologicznym i fizykochemicznym)

BADANIA WODY CIEPŁEJ (bakterie Legionella sp.)
→BADANIA ŚCIEKÓW
→POBIERANIE PRÓBEK WODY I ŚCIEKÓW
(wraz z dojazdem do klienta)
Laboratorium posiada Certyfikat Akredytacji nr AB 1047 wydany przez Polskie Centrum Akredytacji.
Uprawnienie laboratorium do wykonywania badań potwierdza Państwowy Powiatowy Inspektorat Sanitarny w Tucholi.

ŚWIATŁO
NIW Narodowy Instytut Wolności
KOMITET DO SPRAW POŻYTKU PUBLICZNEGO
Rządowy Program Fundusz Inicjatyw Obywatelskich na lata 2021-2030 NOWE FIO
Interesujesz się historią Borów Tucholskich?
Chciałbyś dowiedzieć się, czym są gry miejskie i terenowe?
A może marzyłeś o tym, aby wstąpić w szeregi grupy rekonstrukcyjnej?
Stowarzyszenie na Rzecz Ocalenia Śladów Przeszłości w Gminie Cekcyn „Światło" zaprasza osoby w wieku 15-50 lat z terenu gminy Cekcyn na cykl szkoleń.
W ramach projektu odbędą się następujące, bezpłatne działania:
• czerwiec – szkolenie „Bogactwo dziedzictwa historyczno-kulturowo-przyrodniczego szansą na rozwój obszarów wiejskich",
• lipiec – szkolenie „Jak być dobrym rekonstruktorem?",
• sierpień – szkolenie „Fakty batalistyczne a inscenizacje historyczne",
• wrzesień – szkolenie „Edukacja regionalna",
• 17 września – piknik historyczny na poligonie „Heidekraut" w Wierzchucinie,
• październik – wizyta studyjna,
• październik – szkolenie „Turystyka historyczna – czym jest, jak na niej zarobić?",
• listopad – szkolenie „Gry miejskie, gry terenowe, gry historyczne",
• grudzień – seminarium podsumowujące projekt.
Ponadto w ramach projektu zakupionych zostanie 15 kompletów umundurowania wraz z wyposażeniem.
Zainteresowany? Zgłoś się!
tel. 533-351-577 e-mail: bartnikp@gmail.com (Bartosz Puchowski – koordynator projektu)
Projekt pn. „Historia w leśnych ostępach zaklęta" dofinansowano ze środków Rządowego Programu Fundusz Inicjatyw Obywatelskich NOWEFIO na lata 2021-2030

eprasa.pl d5f165def7

Do nas ponad 74.000.000 zł:

Grube miliony na kolejne inwestycje

Premier RP Mateusz Morawiecki ogłosił wyniki II edycji Rządowego Programu Inwestycji Strategicznych w ramach Polskiego Ładu. Do województwa kujawsko-pomorskiego na nowe inwestycje ma trafić łącznie ponad 1,4 miliarda złotych! Wszystkie samorządy z naszego terenu otrzymały dofinansowania, w sumie na kwotę dokładnie 74.080.359,57. W założeniach – na moment składania wniosków – dopłaty miały pokrywać 80% bądź 95% wartości poszczególnych inwestycji. Jak będzie w rzeczywistości, biorąc pod uwagę ciągły wzrost cen? Na to pytanie odpowiedzą nam dopiero rozstrzygnięcia przetargów, które ogłoszą niedługo gminy i powiat. Poniżej prezentujemy szczegóły poszczególnych wniosków naszych samorządów i przyznane środki.

Decyzje o przyznaniu dofinansowań z Polskiego Ładu w gminach na naszym terenie ogłaszał we wtorek (31 maja) minister Łukasz Schreiber (z lewej).

Gmina Cekcyn:

10.000.000 zł – poprawa infrastruktury drogowej na terenie gminy Cekcyn wraz z pełnieniem funkcji inspektora nadzoru inwestorskiego. Samorząd planuje przebudowy i remonty takich dróg, jak: relacji Cekcyn – Lubińsk, części ulicy Polnej w Cekcynie, ul. Madera oraz dróg w: Trzebcinach, Iwcu, Krzywogońcu, Zamartem, Ostrowie.

1.710.000 zł – budowa sieci wodociągowej i kanalizacji sanitarnej wraz z pełnieniem funkcji inspektora nadzoru inwestorskiego na ulicy Zbożowej w Cekcynie.

Gmina Gostycyn:

4.997.000 zł – projekt o nazwie „Drogi – wspólna sprawa". Mowa o remontach i przebudowach m.in.: ul. Platanowej w Gostycynie (połączy drogę wojewódzką z ul. Mędromierską), drogi w Przyrowie w kierunku Gostycyna czy ul. Budnikowo (tzw. Alachowo) + kilka mniejszych inwestycji drogowych.

5.400.000 zł – projekt o nazwie „Ciepły kąt", czyli: termomodernizacja Gminnego Ośrodka Kultury, termomodernizacja szkoły w Gostycynie i budowa łącznika, II etap rozbudowy remizy OSP Gostycyn i wymiana źródeł energii głównie w świetlicach wiejskich.

Gmina Kęsowo:

2.765.441,53 zł – przebudowa dróg gminnych pomiędzy Sicinami a Sicinkami.

2.749.689,82 zł – rozwój infrastruktury społecznej poprzez budowę budynku Klubu Dziecięcego w Żalnie.

2.646.856 zł – przebudowa dróg na terenie miejscowości Obrowo.

Gmina Śliwice:

3.377.621,94 zł – budowa dróg w: Śliwicach, Brzozowych Błotach i Lińsku.

7.616.000 zł – rozwój infrastruktury społecznej na terenie gminy Śliwice. We wniosku zawarto: rozbudowę i przebudowę budynku urzędu gminy, remiz strażackich w Śliwiczkach, Lubocieniu i Kręgu, a także budowę parkingu oraz zagospodarowanie terenu wokół Gminnego Ośrodka Kultury w Śliwicach.

Gmina Lubiewo:

518.775,28 zł – termomodernizacja budynków socjalnych w Klonowie i Bruchniewie.

2.707.500 zł – rozbudowa drogi gminnej nr 010621C w Bysławiu – ul. Wiatrakowa oraz przebudowa drogi gminnej 010624C w Bysławiu – ul. Krótka.

4.731.475 zł – rozbudowa drogi gminnej nr 010633C w Lubiewie – ul. Hallera wraz z łącznikami do ul. Wojska Polskiego.

Gmina Tuchola:

2.755.000 zł – budowa podstawowej infrastruktury technicznej na terenie miasta Tuchola. We wniosku mowa o: rozbudowie stanowisk postojowych przy Urzędzie Miejskim w Tucholi wraz z budową kanalizacji deszczowej oraz przyłącza wodociągowego i oświetlenia, a także budowie sieci kanalizacji sanitarnej na ul. Budowlanej w Tucholi.

7.505.000 zł – rozbudowa infrastruktury sportowo-rekreacyjnej oraz związanej z nią infrastruktury drogowej na terenie gminy Tuchola. Dotyczy: budowy boiska przy Szkole Podstawowej w Legbądzie wraz z drogą dojazdową (ul. Polna), termomodernizacji hotelu sportowego Olimpia na terenie Ośrodka Sportu i Rekreacji w Tucholi, budowy promenady przez Głęboczek w Tucholi, budowy skateparku w Tucholi.

Powiat Tucholski:

10.700.000 zł – modernizacja dróg powiatowych na terenie gmin: Gostycyn, Kęsowo, Śliwice i Tuchola. Dotyczy: przebudowy ok. 5 km drogi nr 1017C na odcinku Lińsk – Wielkie Gacno, modernizacji ok. 2 km drogi 1021C na odcinku Brzuchowo – Wielki Mędromierz, przebudowa drogi 1012C Kiełpin – Wymysłowo na odcinku ok. 350 mb.

3.900.000 zł – modernizacja dróg powiatowych na terenie gminy Cekcyn i Tuchola. Dotyczy: modernizacji ok. 2 km drogi 1009C na odcinku Raciąż – Wysoka, modernizacji ok. 2 km drogi 1024C na odcinku Zalesie – Stary Sumin.

Tekst i fot.
Kamil Tajl

Ogłoszenie płatne

Podziękowania
za złożone życzenia, kwiaty, prezenty
oraz przygotowanie wspaniałej uroczystości
z okazji 30. jubileuszu
pełnienia funkcji sołtysa wsi Ludwichowo
dla:
Pani Doroty Gromowskiej – Przewodniczącej
Rady Powiatu,
Księdza Sylwestra Dobera – proboszcza
parafii w Zdrojach,
Pani Agnieszki Lipkowskiej – instruktora
świetlicy w Ludwichowie,
Pani Agnieszki Kehn – kierownika
GOPS-u w Cekcynie,
Rady Sołeckiej i mieszkańców Ludwichowa,
oraz Rady Sołeckiej Trzebcin

składa
Zyta Kosz

Reklama

KOPALNIA KRUSZYWA
Drew-Kos Tuchola
ul. Chojnicka 74
tel. 534 665 535
52 334 38 38
Oferujemy:
• piasek, glinę,
• ziemię z wykopów
(do wyrównywania terenu),
• ziemię ogrodową,
• kamień polny,
• kruszywo drogowe.

eprasa.pl d5f165def7

O tym, jak losy jej rodziny splatają się z dziejami tucholskiej szkoły, opowiadała Maria Ollick.

Uroczystość poprowadzili Julia Wiśniewska i Robert Jeschke.

Uczestnicy spotkania z zaciekawieniem przeglądali archiwalne fotografie.

Szkoła pokoleń. 85 lat „Nowodworka”

Archiwalne zdjęcia, kroniki szkolne, dokumenty i pamiątki – wystawa, którą można oglądać z muzeum Borów Tucholskich jest kopalnią wspomnień z 85 lat działalności Liceum Ogólnokształcącego im. Bartłomieja Nowodworskiego w Tucholi.

Liceum Ogólnokształcące w Tucholi, zwane dziś popularnie „Nowodworkiem” powstało w wyjątkowo niespokojnych czasach – dwa lata przed wybuchem II wojny światowej. Choć przez konflikt zbrojny działalność szkoły musiała być zawieszona, zaraz po jego zakończeniu, w 1945 roku placówka znów przyjęła uczniów. W miniony czwartek, 26 maja, obchodziła 85-lecie istnienia. Tego dnia w Muzeum Borów Tucholskich uroczyście otwarto wystawę, którą przygotowało grono pedagogiczne. Aż do 10 czerwca będzie można oglądać szkolne kroniki, albumy ze zdjęciami, dokumenty i pamiątki związane z placówką i jej patronem. Nie brakuje zdjęć, szkolnych czasopism, sztandaru, ale też odznaczeń i pucharów, które przez lata zdobywali młodzi ludzie zasiadający w ławkach tucholskiego ogólniaka. Nie jest to jednak wystawa, którą można obejrzeć w pięć minut. W muzeum można spędzić nawet długie godziny, wertując kroniki i albumy, poszukując na zdjęciach siebie, swoich bliskich lub nauczycieli. Tucholskie muzeum jest w najbliższym czasie wręcz obowiązkowym przystankiem dla każdego absolwenta „Nowodworka”.

Do 10 czerwca w Muzeum Borów Tucholskich można oglądać wystawę zorganizowaną z okazji 85-lecia tucholskiego liceum ogólnokształcącego.

Ireneusz Wesołowski, dyrektor Zespołu Szkół Licealnych i Agrotechnicznych przekazał dyrektorowi Waldemarowi Ptakowi rodzinną pamiątkę – laskę, którą jego dziadek otrzymał od dyrektora Józefa Spornego.

Wystawę otwarto w czwartek, 26 maja.

Jedna z części ekspozycji skupia się na latach najnowszych, czyli ostatnim dziesięcioleciu działalności szkoły.

Wystąpiła Grupa Teatralna „Masque”.

Szkoła pokoleń

Czwartkowe spotkanie poprowadzili uczniowie: **Julia Wiśniewska** i **Robert Jeschke.** Obecna była oczywiście dyrekcja LO – dyrektor **Waldemar Ptak** i wicedyrektor **Joanna Drożdż.** Udział wzięły także osoby związane z placówką, emerytowani nauczyciele, część obecnego grona pedagogicznego i absolwenci – a wśród tych ostatnich m.in. **Michał Mróz**, starosta powiatu tucholskiego.

– Wśród naszych absolwentów mamy wielu lekarzy, prawników, księży, nauczycieli i przedsiębiorców. Nie waham się powiedzieć, że szkoła była i nadal jest kuźnią kadr dla państwa polskiego – podkreślał Waldemar Ptak. – Szkoła to jednak nie tylko dydaktyka, ale i wychowanie młodego pokolenia. Grono pedagogiczne zawsze przykładało ogromną wagę do kształtowania postaw świadomych polskich patriotów – podsumował.

Nie brakowało przemów i gratulacji. W imieniu komendanta policji głos zabrał **Łukasz Tomaszewski**. Z kolei Michał Mróz w wystąpieniu z sentymentem wspominał swoje czasy szkolne. **Maria Ollick** prezes Borowiackiego Towarzystwa Kultury w Tucholi opowiedziała natomiast o tym, jak losy jej rodziny splatają się z historią tucholskiego liceum.

– W 85-letniej historii szkoły zapisana jest także historia mojej rodziny – mówiła ze wzruszeniem. – Najmłodszy brat mojej mamy rozpoczął tu naukę w 1937 roku. [...] Tu uczyli się moi bracia, potem ja, a następnie moje dwie córki i dwójka wnuków. To jest właśnie potwierdzenie tego, że jest to szkoła wielu pokoleń. W szkolnych murach słyszałam wiele o patriotyzmie i oddaniu dla swojego miejsca urodzenia i zamieszkania, co było wzmocnieniem tego, co wyniosłam z domu. Trafiłam na wspaniałych nauczycieli, którzy pokazali, jak można łączyć pracę zawodową z pasją. To był czas, który będę wspominać do końca życia – mówiła Maria Ollick.

Podczas uroczystego otwarcia wystawy wystąpiła Grupa Teatralna „Masque”, którą od lat niezmiennie opiekuje się **Wojciech Ziółkowski**. Uczniowie przedstawili scenkę ustanowienia fundacji na rzecz czterech mieszkańców Tucholi przez Bartłomieja Nowodworskiego. Wystawę można oglądać do 10 czerwca.

Tekst i fot. Elżbieta Doniecka

Państwowe Gimnazjum i Liceum w Tucholi zostało utworzone na mocy zarządzenia Ministerstwa Wyznań Religijnych i Oświecenia Publicznego z 12 marca 1937 roku. Wcześniej istniały jedynie klasy o profilu ogólnokształcącym przy Państwowym Liceum Nauczycielskim. Z dniem 1 lipca 1937 roku szkoła rozpoczęła działalność jako samodzielna placówka. Wniosek o nadanie patrona szkole został złożony 24 listopada 1976 roku przez ówczesnego Dyrektora Pana Józefa Spornego. [...] 18 czerwca 1977 roku szkoła otrzymała sztandar i zostało jej nadane imię Bartłomieja Nowodworskiego – Kawalera Maltańskiego, przyjaciela i opiekuna szkół. Uroczystość przekazania sztandaru i nadania imienia odbyła się podczas pożegnania absolwentów roku 1977 i I Zjazdu Absolwentów. Do 1996 roku szkoła mieściła się w budynku dzisiejszego Technikum Leśnego (przy ul. Nowodworskiego), później została przeniesiona na ul. Pocztową, gdzie znajduje się do dziś.

Informacje przygotowane m.in. na podstawie materiału udostępnionego przez grono pedagogiczne

eprasa.pl d5f165def7

Cennik ogłoszeń drobnych ważny od 1.01.2013 r.

Ceny ogłoszeń drobnych: zwykłe: do 20 słów – **8 zł**, do 30 słów – **16 zł**, do 40 słów – **24 zł**; **pogrubione**: do 20 słów – **16 zł**, do 30 słów – **32 zł**, do 40 słów – **48 zł**.
Ogłoszenia „wiadomość w redakcji”: cena ogłoszenia+6 zł

Użycie na początku ogłoszenia znaku, litery, przedrostka lub słowa niezwiązanego merytorycznie z ogłoszeniem i mającego na celu zmianę alfabetycznej pozycji ogłoszenia w danej rubryce skutkuje **potrojeniem** ceny ogłoszenia. Ostateczną decyzję, czy takie użycie ma miejsce, podejmuje redakcja.

Osoba, która składa zlecenie na reklamę lub ogłoszenie drobne w „Tygodniku Tucholskim” lub „Czasie Chojnic” zobowiązuje się do przestrzegania „Regulaminu przyjmowania reklam i ogłoszeń w „Tygodniku Tucholskim” i „Czasie Chojnic”. Treść regulaminu dostępna w redakcji.

Cennik na ogłoszenia drobne może nie uwzględniać promocji trwających okresowo w poszczególnych tygodnikach.

Ogłoszenia drobne do bieżącego numeru przyjmujemy **do wtorku do godziny 16.00**. Można też je dostarczyć do jednego z naszych punktów przyjmowania ogłoszeń drobnych. Termin przyjmowania ogłoszeń do bieżącego numeru w poszczególnych punktach (poza redakcjami gazet) może się różnić (zwykle ogłoszenie trzeba dostarczyć do wtorku do godziny 12.00). ***Redakcja zastrzega sobie możliwość odmowy przyjęcia ogłoszenia bez podania przyczyny.***

Punkty przyjmowania ogłoszeń drobnych:

Powiat chojnicki – Chojnice: Redakcja „Czasu Chojnic”, ul. Kręta 4; **Brusy**: Krystyna Chabowska, ul. Młyńska 13; **Czersk**: Agroma, ul. Starogardzka 29a

Powiat tucholski – Tuchola: Redakcja „Tygodnika Tucholskiego”, ul. Karasiewicza 3; **Gostycyn**: GS „SCh” sklep nr 7, Carrefour Express, ul. Bydgoska 17; **Śliwice**: sklep wielobranżowy „Sabina”, ul. Dworcowa 4; **Bysław**: sklep p. Krzyżelewskiego, ul. Główna 61; **Kęsowo**: sklep „Farmer”, ul. Główna 17; **Żalno**: sklep „Farmer”, ul. Starowiejska 8; **Legbąd:** sklep p. Wolińskiego, ul. ks. Chudzińskiego 5a.

Ogłoszenia przyjmujemy także przez SMS-a. Należy wysłać SMS-a pod numer **79567** o treści **anons** i **podać po spacji treść ogłoszenia**. Prefiks anons jest obowiązkowy i wlicza się w długość SMS-a. Jeden SMS to **maksymalnie 160 znaków**. Ogłoszenie ukaże się jednorazowo w „Czasie Chojnic” i „Tygodniku Tucholskim”. Opłata **9 zł+VAT (11,07 zł)**.

Praca

Dam pracę

- Zatrudnię do pracy w budownictwie mieszkaniowym, umowa o pracę, praca całoroczna, ciągłość zatrudnienia, więcej informacji udzielę telefonicznie, 606-419-785
- Zatrudnię fachowców ogólnobudowlanych, prace wykończeniowe, tel. 667-732-107
- Zatrudnię kierowcę kat. C+E oraz pracowników drogowych. Kontakt pod nr tel. 600-645-319
- Zatrudnię kierowcę kat. C+E, 606-768-093
- Zatrudnię opiekunkę do osoby starszej w Minikowie, tel. 601-617-845

Szukam pracy

- Oferuję usługi cięcia, rąbania i układania drewna. Koszenie trawników oraz ogólne sprzątanie posesji, np. po budowie, zapraszam do kontaktu, 783-617-260

Nieruchomości Lokale

Sprzedam

- Dom 115 m², działka 1900 m², Konarzyny, 726-858-022
- Działka 600 m², w centrum wsi Żalno, gmina Kęsowo, 0048 575-675-079
- Działka budowlana 980 m² w Klawkowie, 149.000 zł, 720-223-322
- Działka rekreacyjna z pozwoleniem na budowę o powierzchni 4200 m² w Cisinach, 80.000 zł, tel. 698-616-553
- Działki budowlane, gmina Cekcyn, 880-134-035
- Mieszkanie 28 m², w bloku, w Radzimiu k. Kamienia Kraj., 89.000 zł, 720-093-093
- Mieszkanie 50 m² w Czersku, 3 pokoje, 199.000 zł, 720-223-322
- Mieszkanie, 60 m², 3-pokojowe, loggia, osobne WC, III piętro, Chojnice, ul. J. Pawła II, 696-016-283

Kupię

- Garaż w Tucholi, tel. 692-674-175
- Mieszkanie, garaż za gotówkę w Chojnicach (okolicy), Tucholi lub Człuchowie, 889-949-658
- Ziemię rolną kupię, może być z budynkami, powiat tucholski, tel. 888-047-905

Oddam w najem

- Mieszkanie 42 m², pokój, kuchnia, łazienka, po remoncie, ładne, lokalizacja Rudzki Most, tel. 667-732-107
- Mieszkanie 2-pokojowe w centrum, II piętro oraz kawalerka i mieszkanie 2-pokojowe, aneks kuchenny, łazienka, przedpokój, Chojnice, 513-018-798
- Pokój do wynajęcia, umeblowany, z dostępem do kuchni, łazienki, centralne ogrzewanie, osobne wejście, Tuchola, 886-981-348
- Pokój umeblowany, duży, w mieszkaniu 2-pokojowym w Tucholi, najlepiej kobiecie, tel. 603-115-963
- Wynajmę mieszkania w kamienicy w centrum Tucholi, 1 mieszkanie 3-pokojowe i 3 mieszkania 2-pokojowe, tel. 537-614-661

Poszukuję do wynajęcia

- Grunty orne oraz łąki przyjmę w dzierżawę, Żalno i okolice, 609-650-951

Kupno

- **Maciory, knury kupię, odbiór z gospodarstwa, waga, tel. 888-302-750**
- Przyczepę jednoosiową wywrotkę kupię, może być do remontu, 880-429-551
- Skupujemy bydło: byk do 14,50 zł/kg, jałówka do 13,00 zł/kg, krowa do 11,00 zł/kg, (52) 332-30-88, 606-167-635
- Traktor C340, C355, C360, T25 lub inne, 667-147-460
- Ursusa C-360/4011 kupię, 606-896-953

Różne

- Biuro Matrymonialno-Partnerskie Serduszka Dwa, fotooferty osób od 24 do 80 lat, zapraszamy. Biuro czynne 10.00-18.00. tel. 883-783-782

Reklama

Mniejsza moc paneli to strata Twoich pieniędzy

Coraz częściej zdarza się, że instalacje fotowoltaiczne nie pracują ze swoją pełną mocą. Czasami nawet tylko na 80 procent swoich możliwości. Takie spadki produkowanej energii to strata Waszych pieniędzy. Nie warto do tego dopuszczać.

Każdy jeden procent ubytku mocy produkcji paneli fotowoltaicznych to strata dla ich właściciela. Nawet jeśli nie dopłacasz do prądu, to może okazać się, że nieprawidłowo działająca instalacja będzie Ci się zwracała przez dłuższy czas. Stać Cię na to? Na pewno nie. Dlatego SPR Polska ma rozwiązanie tego problemu.

Serwis

Od kilku miesięcy w naszej firmie prężnie działają brygady serwisowe. Bez względu na to, kto Ci zakładał instalację, możesz u nas zamówić jej serwis. Na czym to polega? Nasi specjaliści zajmują się dokładnym monitoringiem pracy paneli i diagnozują pracę wszystkich podzespołów instalacji.

Dzięki temu można określić moc działania fotowoltaiki, sprawdzić, gdzie są ewentualne awarie i wyeliminować je..

Doświadczenie

Nieważne, czy masz firmę i dużą instalację, czy małą w domku jednorodzinnym. W każdym z tych przypadków możesz tracić pieniądze na niedziałającej prawidłowo instalacji.

Nie warto. Dlatego skontaktuj się z nami. Zaufaj naszemu 18-letniemu doświadczeniu.

SPR Polska Sp. z o.o.

Twój partner w energii odnawialnej

Czersk, ul. Dworcowa 19
+48 731 954 610
+48 791 801 301
kontakt@spr-polska.eu
spr-polska.eu

eprasa.pl d5f165def7

Reklama, ogłoszenie płatne

OGŁOSZENIE
Burmistrza Miasta Chojnice
o wyłożeniu do publicznego wglądu projektów miejscowych planów zagospodarowania przestrzennego i prognoz oddziaływania na środowisko

Na podstawie art. 17 pkt 9 i 11 Ustawy z dnia 27 marca 2003 r. o planowaniu i zagospodarowaniu przestrzennym (t.j. Dz. U. z 2022 r. poz. 503), w związku z art. 39 i 54 ust. 2 i 3 Ustawy z dnia 3 października 2008 roku o udostępnianiu informacji o środowisku i jego ochronie, udziale społeczeństwa w ochronie środowiska oraz o ocenach oddziaływania na środowisko (t.j Dz. U. z 2022 r. poz. 1029) oraz uchwały Nr VIII/102/19 Rady Miejskiej w Chojnicach z dnia 24 czerwca 2019 r. w sprawie przystąpienia do sporządzenia miejscowego planu zagospodarowania przestrzennego terenu przy ulicy Ustronnej w Chojnicach i uchwały Nr XX/274/20 Rady Miejskiej w Chojnicach z dnia 28 września 2020 r. w sprawie przystąpienia do sporządzenia miejscowego planu zagospodarowania przestrzennego terenu przy ulicy Strzeleckiej w Chojnicach, zawiadamiam o wyłożeniu do publicznego wglądu projektu:

miejscowego planu zagospodarowania przestrzennego terenu przy ulicy Ustronnej w Chojnicach wraz z prognozą oddziaływania na środowisko,
oraz
miejscowego planu zagospodarowania przestrzennego terenu przy ulicy Strzeleckiej w Chojnicach wraz z prognozą oddziaływania na środowisko,

w dniach od 10 czerwca 2022 r. do 15 lipca 2022 r. (z wyjątkiem sobót, niedziel i świąt) w siedzibie Urzędu Miejskiego w Chojnicach, pokój nr 607, w godzinach 9°°-14°°.

Dyskusja publiczna nad przyjętymi w projekcie miejscowych planów zagospodarowania przestrzennego rozwiązaniami odbędzie się w dniu **22 czerwca 2022 r.** w siedzibie Urzędu Miejskiego w Chojnicach pokój nr 607 o godz. 10°°.

Zgodnie z art. 18 ust. 1 ustawy każdy, kto kwestionuje ustalenia przyjęte w projekcie miejscowego planu, może wnieść uwagi.

Uwagi należy składać na piśmie do Burmistrza Miasta Chojnice z podaniem imienia i nazwiska lub nazwy jednostki organizacyjnej i adresu, oznaczenia nieruchomości, której uwaga dotyczy, **w nieprzekraczalnym terminie do dnia 2 sierpnia 2022 r.**
Jako wniesione na piśmie uznaje się również uwagi wniesione w postaci elektronicznej.

Zgodnie z art. 39 ust. 1 w związku z art. 3 ust. 1 pkt 11 i pkt 14 i art. 46 pkt 1 Ustawy z dnia 3 października 2008 r. o udostępnianiu informacji o środowisku jego ochronie, udziale społeczeństwa w ochronie środowiska oraz o ocenach oddziaływania na środowisko (t.j Dz. U. z 2022 r. poz. 1029) zainteresowani mogą zapoznać się z niezbędną dokumentacją sprawy w Urzędzie Miejskim w Chojnicach, pokój nr 607, oraz mogą składać uwagi i wnioski do **prognozy oddziaływania na środowisko** w ww. nieprzekraczalnym terminie.

Uwagi i wnioski zgodnie z art. 40 ww. ustawy mogą być składane w formie pisemnej, ustnie do protokołu lub za pomocą środków komunikacji elektronicznej bez konieczności opatrywania ich bezpiecznym podpisem elektronicznym.

Uwagi i wnioski rozpatrzone zostaną przez Burmistrza Miasta Chojnice.

Zgodnie z art. 41 ww. ustawy uwagi i wnioski złożone po upływie terminu określonego w ogłoszeniu pozostaną bez rozpatrzenia.

- **Biuro Tłumaczeń – wszystkie języki europejskie + inne (44), Sępólno Kraj., Nowy Rynek 8 (8-16.30), (52) 388-37-38, 602-739-670, grametwm@wp.pl**
- **Zwrot podatku + zasiłki: Austria, Anglia, Belgia, Dania, Irlandia, Holandia, Niemcy. Sępólno Kraj., Nowy Rynek 8, 602-739-670, grametwm@wp.pl**

Usługi

- Aabab, adaptacja, aranżacja, absolutnie budowlane usługi remontowe, malowanie, regipsy, dekarstwo, budowa płotów i wiele innych prac ogólnobudowlanych, tanio, solidnie, 725-225-799
- Altany, więźby, pokrycia dachowe, krycie termopapą, domy z drewna, wiązary dachowe, balkony wiszące, tarasy, balustrady i płoty drewniane, 608-156-419
- Budowa domów od podstaw i innych budynków, remonty, modernizacja obiektów, prace wykończeniowe, instalacje hydrauliczne, instalacje elektryczne i pomiary, 508-186-179
- Budowa pieców kaflowych, smołowanie, klejenie papy, remonty mieszkań, (52) 334-26-91, 662-529-704
- Dachy, ciesielstwo-dekarstwo, kompleksowe wykonawstwo, remonty dachów, sprzedaż pokryć dachowych – usługa na 8% VAT (budynki mieszkalne), utylizacja azbestu, www.dachmaster.az.pl, 661-969-866
- Elektryk, 602-338-356
- Kominki, montaż, obudowy. Grodzenie posesji. Wkłady kominowe, blacha kwaso-, żaroodporna, wykończenia wnętrz. Schody. Docieplanie poddaszy, 664-636-540
- Malowanie, szpachlowanie, podwieszane sufity, zabudowy, adaptacja poddaszy, płyty k-g, montaż paneli, obróbki po wymianie okien, wolne terminy, 510-632-878
- **Usługi minikoparką, prace ziemne, 513-916-256**
- Usługi ogrodnicze: formowanie żywopłotu, koszenie trawników, wycinka drzew na posesji (również trudnych), cięcie opału, usługi łuparką, 724-945-489
- Zawsze zapewniam dobrą zabawę na weselach, innych uroczystościach rodzinnych, zabawach itp., profesjonalne nagłośnienie, prezenter muzyczny, duża kolekcja nagrań, tanio, 606-694-038

Reklama

eprasa.pl d5f165def7

Motoryzacja

Sprzedam

- **Auto-kasacja C-53. Demontaż pojazdów uszkodzonych, powypadkowych. Odbiór własnym transportem. Auto-szrot, sprzedaż części używanych, Wielki Konopat k. Świecia, kasacjaswiecie@wp.pl, (52)332-46-98, 605-112-448**
- BMW seria 1 F21 1.6 B (2013), 80.000 km, niebieski metalik, klimatyzacja, elektryka, jak nowy, zarejestrowany, Tuchola, 500-862-466
- Części do motocykli i motorowerów: WSK, WFM, komar, romet i inne. Posiadam również całe motocykle i motorowery, 662-157-014
- Fiat grande punto 1.2 (2007), klimatyzacja, mały przebieg, stan bdb., 785-548-984
- Mercedes B 180 2.0 CDI (2007), czarny, seria limitowana, pierwszy właściciel, 665-207-781
- Motor honda deauville 650 cm^3, turystyczny, 3 kufry, 2 kaski, 2 lata w kraju, zadbany, od starszej osoby, 608-244-361
- Opel astra J 1.4 B 140 KM (2012), 88.000 km, kombi, klimatronik, elektryka, alufelgi, sprowadzony, opłacony, Tuchola, 500-862-466
- Opel astra kombi 1.4 B/G, 1999, po przeglądzie, 3600 zł, 662-157-014
- Opony letnie 205/50 R17, rant, continental, opony letnie, 255/40 ZR20 xl, continental, nowe, skuter (2005), najazdy samochodowe, 602-692-761
- Skuter „50”, na chodzie, w dobrym stanie, tel. 694-063-821
- VW polo 1.0 B (1999), zarejestrowany, stan bdb., 3900 zł, 662-157-014
- VW polo 1.4 B (2008), 168.000 km, szary metalik, wersja united, 5-drzwiowy, klimatyzacja, elektryka, sprowadzony, opłacony, bezwypadkowy, Tuchola, 500-862-466

Kupię

- A absolutnie auta całe, uszkodzone, powypadkowe, mogą być bez aktualnych opłat, typu: astra, corsa, polo, passat, vectra, golf, audi, 662-157-014
- Abartha, astrę, audi, BMW, VW i inne, całe, rozbite, uszkodzone. Szybki dojazd, gotówka od ręki, 721-099-794
- Absolutnie auta dostawcze, osobowe, całe lub uszkodzone, skorodowane, stan i rok bez znaczenia, 516-955-473
- Absolutnie auta kupię osobowe oraz dostawcze, całe lub rozbite, na złom, z wyrejestrowaniem, 507-233-461
- Absolutnie kupię każde auto osobowe, dostawcze i ciężarowe, dobre ceny, 667-147-460
- Auta całe osobowe i dostawcze, również takie nadające się tylko na złom, 798-132-548
- Auta osobowe i dostawcze każdej marki, stan obojętny, szybki dojazd, płacę gotówką, 570-908-958
- Auta osobowe i dostawcze w każdym stanie, 798-132-548
- **Auto-Złom Chojnice, ul. Zakładowa 26. Legalna kasacja pojazdów, płacimy za każdy samochód. Transport, zaświadczenie o demontażu, sprzedaż części, 603-303-706, 606-445-711**
- Corsa C lub B, sharan, alhambra, golf III, IV, audi, passat, mogą być do remontu, 798-132-548
- Każdego mercedesa kupię, 667-147-460
- Pojazdy z czasów PRL-u: fiat 126p, 125p, żuk, trabant, polonez, WSK, WFM, SHL, komar, romet, motorynka, również części, 662-157-014
- Przyczepę kempingową na działkę bez dokumentów jak i z dokumentami, do jazdy, 662-157-014

Sprzedaż

- Absolutnie najtaniej, dachy, okna, garaże. Sprzedaż, pomiar, montaż, 516-836-355
- Agregat prądotwórczy kraftworld, nowy 230 380 W, akordeon 80-basowy weltmeister, 575-256-060
- Agros Skup. Sprzedając nam swoje bydło masz gwarancję najwyższej ceny oraz płatność od ręki. Tel. 608-104-378
- Beczkowóz na starze 1142, opryskiwacze 2200-1200 l, rozrzutnik tandem, sieczkarnia do bizona, przewracarko-zgrabiarka, 605-924-730
- Bele siana, łubin słodki, pszenica ozima, zgrabiarka 7-gwiazdowa, 601-413-352
- Blacha odpadowa, nowa, trapez, blachodachówka gładka, od 15 zł/m, tel. 512-551-865
- **Brojlery odchowane, 4-tygodniowe, termin – lipiec, dowóz gratis, 785-637-345**
- Byczek, jałóweczka, mieszańce, 600-743-094

kółko fortuny nr 22

W naszym kółku fortuny wystarczy odgadnąć podane hasło (ujawnione litery nie powtarzają się w haśle) i zadzwonić do redakcji w poniedziałek **o godz. 12.30**: czytelnicy „Tygodnika Tucholskiego” pod numer 52 334 88 88, czytelnicy „Czasu Chojnic” pod numer 52 311 10 20. Wygrywa pierwsza osoba, która dodzwoni się z prawidłową odpowiedzią. Rozwiązań pasujących do łamigłówki może być kilka. W takim przypadku trzeba liczyć na szczęście i trafić w hasło, które wymyśliliśmy w redakcji.

kółko **fortuny**

Kategoria: **miejscowość**

		U	S	

Wyrażam zgodę na przetwarzanie moich danych osobowych, tj. imienia i nazwiska oraz adresu przez Magraf s.c. Sławomir Grzmiel Lidia Grzmiel z siedzibą w Bydgoszczy 85-115, ul. Wiatrakowa 11/3 w celu uczestnictwa w konkursie o nazwie „Kółko fortuny”. Zgodę wyrażam dobrowolnie. Wiem, że w każdej chwili będę mógł/mogła odwołać zgodę przez pisemne oświadczenie dostarczone do redakcji „Czasu Chojnic” lub „Tygodnika Tucholskiego”.

NAGRODĘ – NOTES + DŁUGOPIS
ufundował
Tygodnik Tucholski

NAGRODĘ – KSIĄŻKĘ
ufundował
Czas Chojnic
ul. Kręta 4
89-600 Chojnice

Rozwiązanie kółka nr 21 „Kubek termiczny” (rzecz).

Nagrody do odebrania w redakcjach poszczególnych gazet.

nagrodzeni

„Tygodnik Tucholski”:

Ryszarda Jonczyńska z Tucholi – notes i długopis ufundowane przez „Tygodnik Tucholski”

„Czas Chojnic”:

Barbara Stoltmann z Windorpia – książka ufundowana przez „Czas Chojnic”

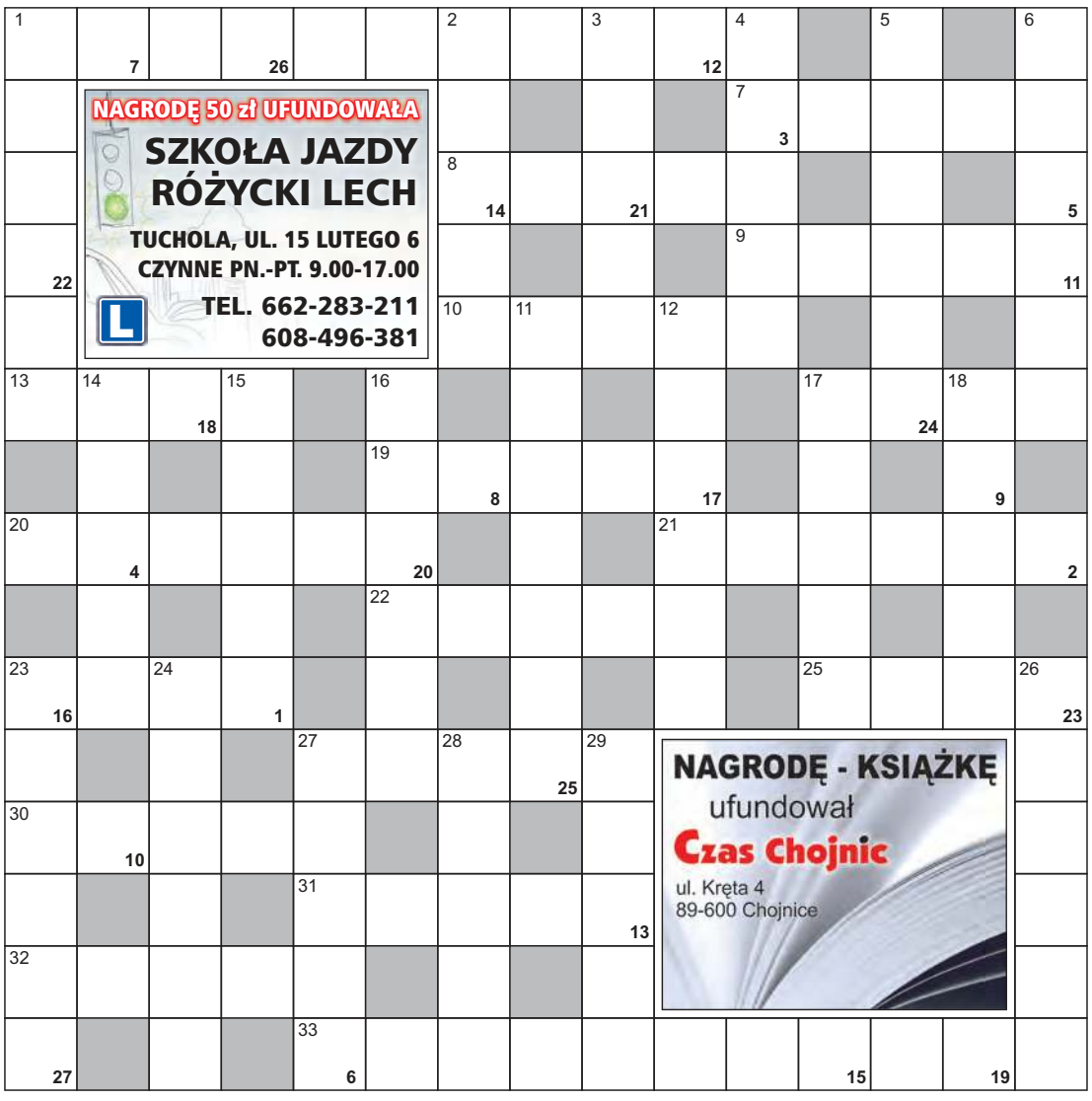

NAGRODĘ 50 zł UFUNDOWAŁA
SZKOŁA JAZDY RÓŻYCKI LECH
TUCHOLA, UL. 15 LUTEGO 6
CZYNNE PN.-PT. 9.00-17.00
TEL. 662-283-211
608-496-381

NAGRODĘ - KSIĄŻKĘ
ufundował
Czas Chojnic
ul. Kręta 4
89-600 Chojnice

krzyżówka ze sponsorem nr 22

układa **Bożena Olszewska**

POZIOMO:

1) chrom lub selen
7) ruch ciała wokół własnej osi
8) ... jednego aktora, to monodram
9) góry z Biełuchą
10) talon, bon
13) bieg konia między stępem a galopem
17) primadonna
19) uparte zwierzę
20) objaw radości, rozbawienia
21) cofanie się wojska
22) druga epoka trzeciorzędu
23) pochyła powierzchnia wzniesienia
25) oznajmujący lub przypuszczający
27) gatunek nietoperza
30) czwarty okres paleozoiku
31) „kolega” iksa
32) państwo graniczące z Pakistanem i Chinami
33) obiekcje, zastrzeżenia

PIONOWO:

1) wypiek z ciastkarni
2) zabytkowy przedmiot
3) włóczykij, obieżyświat
4) święta księga islamu
5) ziemniaki krajane w paski i smażone na tłuszczu
6) dolna część kołnierzyka przylegająca do szyi
11) ułożenie włosów, firanki
12) ochrona przed czymś
14) głuchy odgłos uderzenia, upadku
15) tytuł przywódcy arabskiego
16) grupa artystów, cyganeria
17) bigot
18) lecą tam, gdzie drwa rąbią
23) arbiter
24) oddziały wydzielone jako rezerwa z podstawowego składu wojsk
26) była nią Afrodyta
27) irytacja, złość
28) ustrój państwowy w dawnej Rosji
29) chwast zbożowy

Litery z pól ponumerowanych od 1 do 27 utworzą rozwiązanie – aforyzm Pitagorasa.

Z rozwiązaniem krzyżówki trzeba zadzwonić do redakcji w poniedziałek **o godz. 12.00**:
czytelnicy „Tygodnika Tucholskiego” pod numer **52 334 88 88**,
czytelnicy „Czasu Chojnic” pod numer **52 311 10 20**.
Wygrywa pierwsza osoba, która dodzwoni się z prawidłową odpowiedzią.

Wyrażam zgodę na przetwarzanie moich danych osobowych tj. imienia i nazwiska oraz adresu przez Magraf s.c. Sławomir Grzmiel Lidia Grzmiel z siedzibą w Bydgoszczy 85-115, ul. Wiatrakowa 11/3 w celu uczestnictwa w konkursie o nazwie „Krzyżówka”. Zgodę wyrażam dobrowolnie. Wiem, że w każdej chwili będę mógł/mogła odwołać zgodę przez pisemne oświadczenie dostarczone do redakcji „Czasu Chojnic” lub „Tygodnika Tucholskiego”.

Rozwiązanie krzyżówki nr 21 „Karząc nie wolno gniewać się”.

Nagrody do odebrania w redakcjach poszczególnych gazet.

nagrodzeni

„Tygodnik Tucholski”:

Anna Kłosowska z Łosin – notes i długopis ufundowane przez „Tygodnik Tucholski”

„Czas Chojnic”:

Arkadiusz Jażdżewski ze Swornegaci – książka ufundowana przez „Czas Chojnic”

POD TE NUMERY DZWONISZ Z ODPOWIEDZIAMI I ROZWIĄZANIAMI:

„Czas Chojnic”:
52 311 10 20
(krzyżówka – poniedziałek, godz. 12.00; kółko fortuny – poniedziałek, godz. 12.30)

„Tygodnik Tucholski”:
52 334 88 88
(krzyżówka – poniedziałek, godz. 12.00; kółko fortuny – poniedziałek, godz. 12.30)

Numery konkursowe NIE SĄ numerami premium. Opłata za połączenie zgodna z cennikiem operatora.

eprasa.pl d5f165def7

- Byczki i jałóweczki u Irenki, kolorowe, czarno-białe, 2-3 tyg., polskie, dowóz w cenie paliwa, 691-117-925, 886-793-508
- Byczki od 50 do 250 kg, 886-686-843, 889-137-561
- Drewno bukowe, odpady ze stolarni suche, 80 zł, możliwy transport, 604-560-593
- **Drewno kominkowe i opałowe, suche – sosna, brzoza, buk, dąb, poszczepane z grubych wałków. Możliwość dowozu, 604-539-645**
- Drewno opałowe, deski od traka, obrzyny od desek, tel. 507-927-991
- **Drewno opałowe, kominkowe suche, sosna, brzoza, dąb, buk, możliwość dowozu, 600-982-859**
- Drewno opałowe, workowane, rozpałkowe, kominkowe, suche – sosnowe, świerkowe, liściaste; obrzyny tartaczne, trociny, z dowozem, cięcie, 509-161-734
- Dwa silniki S301, zespół napędowy do kombajnu bizon Z040, agregat uprawowy, 2,7 m, opony 1200x20, tel. 667-255-043
- Jałówka cielna, 650 kg, termin wycielenia 7.07.2022, krowy, 2 szt., sieczkarnia do kukurydzy, 1-rzędowa, inne narzędzia rolnicze, (52) 516-29-02, 607-468-550
- Jałówki, krowy cielne, śrutownik, silnik elektryczny, wyrzynarka, dmuchawa do zboża, zgrabiarka, 606-224-952
- Jęczmień i pszenżyto, 573-929-180
- Jęczmień jary, 100 t, pszenica, 60 t, 721-449-907
- Kokoszki odchowane oraz kaczko-gęsi, kaczki, perlice i brojlery. Zamawiać: Czersk ul. Starogardzka 2, tel. 693-493-723 (do godz. 16.00)
- Koła kompletne 16,9/30 TZ13, chwytak bel, brony, pług, gniotownik, rozsiewacz nawozu, wycinak kiszonki, agregat z hydropakiem, siewnik, klacz SP, 601-841-642
- Kombajn bizon (1986), 508-292-245
- Kosiarka bębnowa rotacyjna 1,65 m oraz części do WSK, 724-556-403
- Kosiarka rotacyjna, 1,6 m, zgrabiarka pasowa, talerzówka, 3,2 m, kajak do słomy, łubin gorzki, tel. 795-565-949
- Kurczęta brojlery, waga 2,5-3 kg, termin sprzedaży 20-25.06.2022, cena za kg 8 zł, transport gratis, 886-762-103
- Kurki odchowane 19-, 23-tygodniowe, rossa, kaczki, kaczogęsi i gęsi, zamówienia kwiecień, maj, czerwiec, Lubiewo, 660-269-886
- Kurki odchowane rossa, 14 i 17-tygodniowe, zamawiać na 11 czerwca oraz 2 lipca, Lubiewo, ul. Hallera, tel. 601-304-239
- Kury nieśne jednoroczne, z chowu przyzagrodowego, do dalszego chowu, cena 23 zł/szt., 880-461-262
- Listwa do łańcucha do rozrzutnika obornika, wkładana, 15 szt., skrzynia przekładniowa z wałkami i sprzęgłem, ceny do uzgodnienia, 785-166-696
- Łóżko podwójne, szer. 180 cm, wraz z materacem bonelowym, komodą i dwoma stolikami nocnymi, kolor venge, 500 zł, 530-646-959
- Manometry, średnica 100 1MPa, 20 zł., Chojnice, 604-441-840
- Morliny. Skup bydła. Krowy klasa I od 8,50 do 11,00 zł/kg, szybka płatność, gotówka. Zostań naszym dostawcą. Tel. 889-186-749
- Okna używane, wys. 1,30, szer. 1,10 oraz wys. 1,40, szer. 1,20 i rolety zewnętrzne, 300 zł/szt., sieczkarnia, 400 zł, 729-339-041
- Okno na dach fakro, uchylne, dł. 118 cm, szer. 78 cm, stan bdb., tanio, 514-065-975
- Opony tylne, błotniki tylne i maska do C-360, 693-638-168
- Osie kompletne do przyczepy z kołami, na balonówkach, 2 szt., opony jak nowe 11,5x15 z dętkami, 2 szt., 785-166-696
- Piasek (pospółka) oraz czarnoziem do ogrodu, rozbiórka domów, tel. 534-665-535
- Piec c.o. na drewno, wbudowany komputer, stan bdb., cena do uzgodnienia, 660-922-986
- PlayStation 4 500 GB z 7 grami + pad, mało używane. Rowerek treningowy + urządzenie do treningu fitness, Tuchola, 786-993-458
- Prosięta 9-tygodniowe, 11 szt., Zamarte 18, gmina Cekcyn, 660-278-469
- Prosięta duże, 725-133-772
- Prosięta mięsne, duże, możliwość dowozu, 889-353-853
- Prosięta, 10 szt., duże, okolice Chojnic, motorynka romet, poj. 70 cm^3, 4400 km, 781-183-389
- Prosięta, 888-033-924
- Przepływowy podgrzewacz wody 220 V, 120 zł, Chojnice, 604-441-840
- Ryby: lin, karp, amur, karaś i inne, tel. 698-715-313
- Siatka ogrodzeniowa ocynkowana, powlekana, dowolna wysokość, oczko, akcesoria do montażu, słupki, siatka leśna, ceny producenta. Panele ogrodzeniowe + akcesoria, 505-186-137
- Skład Opałowy Silno, koło dworca PKP. Węgiel w ciągłej sprzedaży, kostka, orzech, ekogroszek, pellet certyfikowany EN+A1, brykiety, nawozy, drób, pasza. Czynne: pn.-pt. 8.00-16.00, sob. 8.00-13.00, tel. 509-586-394, (52) 395-59-60
- Słoma żytnia i pszenna, około 250 szt. oraz słoma z nowego pokosu 2022 r., 12 ha, gmina Cekcyn, tel. 697-168-742
- Stemple budowlane, 693-322-934
- Szafa metalowa po broni myśliwskiej, obudowa drewniana, 608-213-744
- Szafka wisząca z szufladami i umywalką, 100 zł, Chojnice, 604-441-840
- Tur, kosiarka rotacyjna, przewracarka do siana, prasa kostkująca, przyczepka jednoosiowa wywrotka, talerzówka, żmijka, obsypnik, koła do prasy 400/60/5,5, 663-187-248
- Waga osobowo-lekarska do 150 kg, 200 zł, Chojnice, 604-441-840
- Waga zegarowa tachowagen, do 100 kg, 800 zł. Chojnice, 604-441-840
- Wapno węglanowe 50% CaO, wapno zawierające magnez (dolomit) 50% CaO + MgO, 723-167-332
- Warchlaki, 13 szt., 785-940-768
- Zestaw kawowy, lampa kuchenna, kamera sony 8, aparat fuji, fotoobrazy, anteny, żyrandol, kinkiet, lampka nocna, 787-870-913
- Ziemniaki jadalne denar, 50 zł za worek, 736-133-943
- Żyto, 698-816-085

HOROSKOP

przygotowała **Wiedźma Agata**

Baran

Z niewiadomych przyczyn skomplikują się Twoje sprawy urzędowe. Nie wpadaj w złość, kłopoty okażą się przejściowe, a spowodowane będą nieporozumieniem, a nie czyimś działaniem na szkodę. Trochę cierpliwości, a będziesz mógł poukładać sobie wszystko na właściwym miejscu. Nie szukaj winnych, bo dopiero wtedy pojawią się prawdziwe problemy...

Byk

Fortuna sypnie groszem, co bardzo Ci się spodoba. Twoje potrzeby zostaną zaspokojone, więc nie martw się na zapas. Tylko... naucz się mądrze zarządzać pieniędzmi. Miewasz okresy wielkiej wstrzemięźliwości w ich wydawaniu, po których lubisz zaszaleć i kupić furę niepotrzebnych gadżetów. Zapamiętaj, że oszczędzanie to proces ciągły i naucz się, jak to się robi.

Bliźnięta

Jesteś gotów do wytężonej pracy i tylko czekasz na wyzwania. Niestety, raczej nie licz na to. Dopóki nie wyślesz wyraźnych sygnałów, dopóty Twój potencjał nie zostanie zauważony. Przedstaw swoją ofertę, mów o swoich planach, okaż zainteresowanie czyjąś nową inicjatywą w Twoim otoczeniu. Masz wyobraźnię i siłę przekuwania jej w rzeczywistość. Nie zmarnuj tego.

Rak

Doprowadzisz do szczęśliwego końca ważne dla Ciebie sprawy. Nawet rodzina będzie poruszona Twoją determinacją i skutecznością. Niestety, nie licz na wolny czas i odpoczynek. Prawdopodobnie trzeba będzie przełożyć planowany, rekreacyjny wyjazd. W porę zadziałaj, aby nie stracić pieniędzy.

Lew

Możesz znaleźć się w sytuacji, w której dwie strony zaprezentują odmienne interesy. Nie działaj za mocno na swoją korzyść. Gdy poznasz motywację przeciwników, możesz zmienić zdanie, bo będzie zupełnie inaczej, niż myślałeś. Nowo poznane fakty mogą Cię wręcz zawstydzić. Dlatego zanim zaczniesz totalną wojnę, lepiej poznaj drugą stronę i spróbuj ją zrozumieć.

Panna

Przygotuj się na czyjś opór w pracy. Przeciwnik pojawi się niespodziewanie i bez przygotowania. Za Tobą będą przełożeni, prawo i procedury, ale ktoś się uprze, że musi Ci coś udowodnić. Mimo wszystko nie lekceważ jego ataku. Nie wymawiaj się też brakiem czasu i nie odkładaj na później. Spokojnie i obiektywnie wytłumacz istotę sprawy. Powinno skutecznie pomóc.

Waga

Trudno będzie Ci znaleźć stan równowagi. Co chwilę ktoś będzie Cię obarczał swoimi pomysłami, do tego z nakazem natychmiastowej realizacji! Mogą to być sprawy zupełnie Ci obce i odległe od tego, co robisz lub chciałbyś robić. Dobrze zaplanuj swoje prace, a naprawdę bardzo zaabsorbują Cię sprawy rodzinne, no i wykaż się asertywnością.

Skorpion

Możesz stanąć wobec wyzwania dokształcania się. Nowe zadania pociągną za sobą potrzebę zdobycia wiedzy i umiejętności. Być może będzie to wiązało się z kilkudniowym wyjazdem na szkolenie lub udziałem w konferencji. Mimo braku chęci, przełam się i zgłoś swój akces. Czas poświęcony własnemu rozwojowi przyniesie pożądane i owocne skutki.

Strzelec

Uzbrój się w cierpliwość, bo czeka Cię bieg z przeszkodami. Ostatecznie osiągniesz swoje cele, ale mocno się napracujesz, a czasami wręcz będziesz musiał zawalczyć o siebie i swoją rodzinę. Zderzysz się z wymaganiami szefa, spóźnionymi pieniędzmi, zmiennością ważnych decyzji, absurdalnością narzuconych zadań. Mimo wszystko poradzisz sobie, tylko się nie denerwuj.

Koziorożec

Prowadzone przez Ciebie negocjacje zmierzają we właściwym kierunku. Jednak druga strona specjalnie będzie Cię utrzymywać w stanie niepokoju i niepewności. Stawką będzie Twoja przyszłość na kilka najbliższych lat, więc nie rezygnuj i bacznie się przyglądaj. Nie naciskaj i nikogo nie obrażaj, wszystko wydarzy się we właściwym czasie.

Wodnik

Bardzo uważaj, żeby nie wtopić oszczędności w mocno wątpliwy interes. Jeżeli coś Cię zainteresuje, to sam dokładnie się temu przyjrzyj, ale także poproś o fachową poradę specjalisty czy specjalistów. Cudowne okazje szybko zmieniają się w ulotne miraże, ale ogarnięty emocjami możesz ulec pokusie. Jednak nie podejmuj ryzyka, nie widząc mocnych szans wygranej.

Ryby

Dokuczać Ci będą wątpliwości, czy właściwie postępujesz i włączasz się w odpowiednie projekty. Stracisz na tym trochę czasu i jeszcze więcej motywacji. A to tylko Twój umysł tworzy niepotrzebne bariery. Umiesz, tylko uwierz we własne możliwości. Otwórz się na nowe wyzwania. Mimo że wiele rzeczy będziesz robić po raz pierwszy, to poradzisz sobie znakomicie.

informator medyczny

GASTROLOG
Artur Sołtysiak
specjalista gastrologii i chirurgii ogólnej
KOLONOSKOPIA I GASTROSKOPIA
(możliwość znieczulenia w analgosedacji), drobne zabiegi chirurgiczne.
ul. Mickiewicza 39, Chojnice,
kom. 660 909 190,
rejestracja: 52 565 53 33, 604 798 239

GABINET PRYWATNY
dr n. med. Łukasz Pokrywka
SPECJALISTA UROLOG
poniedziałek, czwartek 15.00-18.00
Tuchola, ul. Piastowska 5/11
rejestracja tel. 660 217 848
pon.-pt. w godz. 12.00-15.00

Lek. dermatolog
Jadwiga Barczyk
tel. kom. 606 28 66 33
przyjmuje w Gostycynie, ul. Pilska 22.
Wskazana rejestracja telefoniczna

auris med
BEZPŁATNE BADANIA SŁUCHU
APARATY SŁUCHOWE
refundacja z NFZ
poniedziałek, wtorek, czwartek 9.00-17.00
Tuchola, ul. Dworcowa 2
tel. 506-130-566

REUMATOLOG
lek. med. Agnieszka Pajdak
Specjalista Reumatologii i Chorób Wewnętrznych
Chojnice, ul. Wiśniowa 1a (przych. Therapeutica)
tel. kom. 602 312 200, 532 163 168
Przyjmuje we wtorki od godz. 14.00

GABINET UROLOGICZNY
lek. Bartosz Brzoszczyk
Miejskie Centrum Lekarskie
ul. Świecka 27, Tuchola
przyjmuje poniedziałek 17.00-20.00
rejestracja tel. 52 33 433 44
pon.-pt. w godz. 8.00-18.00

UROLOG, ANDROLOG
lek. Dariusz Krzemień
Chojnice,
ul. Mickiewicza 39,
tel. 604 798 239
Schorzenia: układu moczowego, prostaty, impotencja, niepłodność męska, nietrzymanie moczu.

GABINET GASTROLOGICZNY
GASTROSKOPIA Piotr Drobiński
specjalista gastroenterologii i chorób wewnętrznych
CHOJNICE, UL. MICKIEWICZA 39
tel. 512 045 075
rejestracja tel. 52 56 55 333, 604 798 239

Osoby związane ze służbą zdrowia, które chcą zareklamować swoje usługi i zaistnieć w naszym powiatowym „Informatorze medycznym" prosimy o kontakt z redakcją:
w Tucholi – tel. 52 33 630 50,
lub w Chojnicach – tel. 52 39 673 49

Specjalista laryngolog
Alicja Modrzewska
piątki od godziny 17.00 do 19.00
Rejestracja pod nr.
tel. 604 775 139

SONUS-MED Mariola Gwizdała
Aparaty słuchowe, badanie słuchu
• dobór i sprzedaż aparatów słuchowych
• badanie słuchu • wizyty domowe
• ABR, otoemisja, terapia szumów usznych
• baterie • refundacja NFZ, PCPR, PFRON
piątek 9.00-17.00 tel. 504 298 407
TUCHOLA, ul. Świecka 53/2

eprasa.pl d5f165def7

Adam S. z Cekcyna trafił do aresztu. Prokuratura oskarża, że:

Z okrucieństwem zabił cztery psy, w tym szczeniaki

Fot. ilustracyjne

Ze wstępnych ustaleń wynika, że 46-latek zabijał za pomocą drewnianego trzonka. Najbliższe 3 miesiące spędzi w areszcie. Grozi mu nawet 5 lat za kratkami.

Do makabrycznych scen doszło na jednej z posesji na terenie Cekcyna, w okolicach centrum wioski. Jak informuje „Tygodnik Tucholski" **Łukasz Tomaszewski**, oficer prasowy Komendy Powiatowej Policji w Tucholi, w czwartek (26 maja) funkcjonariusze z Posterunku Policji w Cekcynie otrzymali anonimowe zgłoszenie. Wynikało z niego, że na jednym z podwórek doszło do zabicia psa. Skierowani pod wskazany adres mundurowi potwierdzili tę informację, jednak na miejscu okazało się niestety, że ofiar ataku zwyrodnialca jest więcej.

– Na terenie posesji policjanci ujawnili martwego psa i trzy nieżyjące szczeniaki. Czwarte z odnalezionych szczeniąt przeżyło. Na miejscu, do wyjaśnienia, funkcjonariusze zatrzymali właściciela zwierząt – podaje Tomaszewski.

Prokurator rejonowy z Tucholi **Marcin Przytarski** potwierdza redakcji, że zatrzymany to 46-latek, **Adam S.** z Cekcyna.

Ze szczególnym okrucieństwem

Na podstawie zgromadzonego materiału dowodowego 46-latkowi zostały przedstawione dwa zarzuty: zabicia zwierząt ze szczególnym okrucieństwem oraz usiłowania zabicia jednego ze szczeniaków. Za te czyny grozi mu kara pozbawienia wolności do 5 lat. Prokuratura zdecydowała o zawnioskowaniu do sądu o zastosowanie tymczasowego aresztowania Adama S. Sąd przychylił się do tego wniosku, dzięki czemu 46-latek najbliższe 3 miesiące spędzi w areszcie.

– Mężczyzna usłyszał dwa zarzuty. Jeden z nich dotyczył zabicia ze szczególnym okrucieństwem 4 psów, w tym 3 szczeniaków. Wstępnie ustalono, że dokonał tego za pomocą drewnianego trzonka – dodaje Przytarski.

W samym Cekcynie pojawiło się już kilka nieoficjalnych wersji opisywanego zdarzenia. Jedna z nich mówi o tym, że Adam S. był widziany z workiem, kiedy szedł w kierunku cekcyńskiego jeziora. Te informacje nie są jednak potwierdzone. Jak dowiedział się „Tygodnik", do sprawy prawdopodobnie została przeprowadzona sekcja zwłok zabitych zwierząt.

Co stało się z jedynym ocalałym, czwartym szczeniakiem? Policja nie posiadała takich informacji i odesłała nas do powiatowego lekarza weterynarii. Jednak **Michał Mikołajczak** przekazał, że Powiatowy Inspektorat Weterynarii w Tucholi nie zajmuje się sprawą. Dotarliśmy do informacji, że w dniu zdarzenia na miejscu był lekarz weterynarii, który prowadzi prywatny gabinet. To on ratował szczeniaka i opatrywał jego rany. W rozmowie z „Tygodnikiem" przekazał:

– Młody pies jest w trakcie leczenia. Zaadoptowała go rodzina mężczyzny i to ona przejmie opiekę nad szczeniakiem po zakończeniu leczenia.

Tekst i fot. (kt)

Reklama

DREW-TRANS II
CENTRUM ZAOPATRZENIA MEBLARSTWA I BUDOWNICTWA

ZAOPATRZENIE DLA FIRM I KLIENTÓW INDYWIDUALNYCH

MEBLARSTWO
okucia, akcesoria meblowe, uchwyty, gałki meblowe, płyty meblowe, blaty kuchenne, ścianki przyblatowe, fronty w połysku i matowe, płyty niepalcujące

BUDOWNICTWO
płyty izolacyjne steico, osb, płyty fermacell, drewno konstrukcyjne c24, boazeria (profil strugany) akcesoria budowlane

www.drewtrans.pl
Chojnice/ Czarna Woda/ Piła/ Starogard Gdański

NASI PARTNERZY:
blum PFLEIDERER GAMET nomet SWISS KRONO fermacell STEICO Eurotec

eprasa.pl d5f165def7

W czerwcu:

Rodzicu, pamiętaj o wniosku na 500+

Wnioski o 500+ na nowy okres można składać tylko do końca czerwca 2022 r. Jeśli rodzic spóźni się i złoży dokumenty po terminie, to świadczenie otrzyma od miesiąca ich złożenia. Wyjątek stanowią ci, którym urodziło się dziecko. Oni mają trzy miesiące na przesłanie wniosku.

Rodzicie i opiekunowie mogą składać elektronicznie wnioski o świadczenie wychowawcze 500+ na nowy okres świadczeniowy już od lutego br. Nowy okres to ten obowiązujący od 1 czerwca 2022 r. do 31 maja 2023 r.

– Do ZUS-u w całym kraju na nowy okres wpłynęło elektronicznie ponad 3,8 miliona wniosków o 500+ dotyczących 5,9 mln dzieci. W regionie takich wniosków złożono ponad 207 tysięcy na blisko 316,5 tys. dzieci – informuje **Krystyna Michałek**, regionalna rzeczniczka prasowa ZUS-u województwa kujawsko-pomorskiego.

Jak przekazuje dalej, rodzice, którzy do 30 kwietnia złożyli prawidłowo wypełniony wniosek o 500+ na nowy okres, pierwszą wypłatę świadczenia otrzymają do 30 czerwca. Jeśli złożyli wniosek w maju – do 31 lipca, w czerwcu – do końca sierpnia. Natomiast w sytuacji, gdy rodzic złoży wniosek po terminie, czyli po 30 czerwca br., świadczenie będzie przyznane od miesiąca złożenia wniosku.

– Jeśli wniosek zostanie złożony na przykład w lipcu, to świadczenie za czerwiec przepadnie, a wypłata pieniędzy dotrze na konto dopiero do 30 września 2022 r. Wyjątek stanowią rodzice, którym urodziło się dziecko. Oni mają trzy miesiące na złożenie wniosku. Jeżeli zrobią to w ciągu trzech miesięcy od dnia narodzin, otrzymają świadczenie z wyrównaniem – precyzuje rzeczniczka.

Kiedy wpłynie 500+?

Wypłaty świadczenia 500+ na nowy okres będą realizowane w dziesięciu terminach płatności: 2, 4, 7, 9, 12, 14, 16, 18, 20, 22 dniu każdego miesiąca. Jeżeli wniosek o 500+ na nowy okres został rozpatrzony do końca maja br., termin pierwszej wypłaty w czerwcu stanie się terminem, w którym świadczenie będzie wypłacane również w kolejnych miesiącach. Natomiast w sytuacji, gdy wniosek o świadczenie wychowawcze zostanie rozpatrzony po maju, wówczas pierwsza płatność świadczenia zostanie zrealizowana w najbliższym technicznie możliwym terminie dziennym, a kolejne płatności świadczenia zostaną zrealizowane w ustalonym stałym dniu.

Co do zasady świadczenie wychowawcze przysługuje w wysokości 500 zł miesięcznie na dziecko do ukończenia przez nie 18 lat. Tylko w dwóch sytuacjach ZUS wypłaci je w niższej wysokości: gdy dziecko urodzi się albo ukończy 18 lat w trakcie miesiąca.

Wniosek o świadczenie 500+ można złożyć wyłącznie elektronicznie przez Platformę Usług Elektronicznych ZUS, bankowość elektroniczną lub portal Empatia. Uchodźcy z Ukrainy wniosek składają tylko przez PUE ZUS. Świadczenie przekazywane jest w formie bezgotówkowej na wskazany we wniosku numer rachunku.

Kamil Tajl, fot. nadesłane przez ZUS

Już w sobotę:

Impreza motocyklistów, którzy wiozą pomoc!

„Tygodnik Tucholski" zawsze jest blisko inicjatyw motocyklistów i relacjonuje organizowane przez nich wydarzenia. Kolejne już 4 czerwca! Będą piękne jednoślady i ogromna chęć niesienia pomocy dwóm wspaniałym chłopcom.

Najbliższa impreza motocyklowa bractwa Magneto Żalno – Tuchola odbędzie się już w najbliższą sobotę – 4 czerwca. Silniki motocykli zawarczą, a Magneto po raz kolejny bawiąc się, będzie pomagać. Wydarzenie ma bowiem wymiar charytatywny. Tym razem głównym celem jest wsparcie leczenia dwóch chłopców: **Antosia Kopiszki** z Żalna oraz **Mateusza Janika**.

Zbiórka motocyklistów odbędzie się w sobotę, w centrum Żalna o godzinie 12:30 – na placu przed Zajazdem na Rozdrożu. Potem jednoślady przejadą przed kościół w Żalnie. O godz. 13:00 będzie miała miejsce msza (pieniądze z tacy zostaną przekazane na cel imprezy). Po mszy odbędzie się krótka parada drogami powiatu, a następnie motocykle zaparkują wokół Zajazdu „Grasz w zielone?" – przed Żalnem. To tam zaplanowano główną zabawę. Zaproszeni mogą czuć się wszyscy: sympatycy motocykli, miłośnicy dobrego jedzenia, całe rodziny z dziećmi. Będzie możliwość zdobycia fantów: noc w apartamencie w Toruniu, przelot paralotnią, karnety na basen, vouchery do fryzjera, kosmetyczki czy okulisty. Wszystkie zebrane środki zostaną przekazane na wspomniany cel.

Dwaj bohaterowie

Antoś Kopiszka ma 4,5 roku. Od urodzenia zmaga się z mózgowym porażeniem dziecięcym, powstałym na skutek niedotlenienia. Ma problemy ze wzrokiem, wystąpiły u niego opóźniony rozwój mowy i zaburzenia integracji sensorycznej. Antoś chodzi głównie w ortezach, korzysta z różnych, specjalistycznych sprzętów. Mimo wszystko jest pogodnym chłopcem, dzielnie znosi walkę o sprawność, cały czas uczestniczy w wielorakich terapiach. Zebrane środki zostaną przekazane na dalsze leczenie poprzez Fundację Dzieciom „Zdążyć z Pomocą".

Mateusz Janik jest 6-latkiem. Urodził się jako skrajny wcześniak w 26. tygodniu ciąży. Rodzina i bliscy cały czas starają się, aby dogonił rówieśników. Jego stan od samego początku był bardzo ciężki. Przez 2 lata oddychał wspomagany tlenem i respiratorem. Stwierdzono u niego m.in.: encefalopatię, małogłowie, skoliozę, opóźnienie psychoruchowe, nadpobudliwość, zaćmę oka lewego, wiotkość stawów skokowych, kurzą klatkę piersiową, echolalię, chód na palcach. Mateusz jest pod stałą kontrolą specjalistów, wymaga rehabilitacji i terapii.

Tekst i fot. Kamil Tajl

Reklama

eprasa.pl d5f165def7

Duże wydarzenie w Śliwicach

Idę do Borowiaczka!

więcej zdjęć na www.tygodnik.pl

film na facebook.com/tygodniktucholski

Przywiązanie do swojej małej ojczyzny najlepiej pielęgnować od najmłodszych lat. Z takiego założenia wychodzą przedszkola, które wyjątkowo podkreślają w wizerunku i nauce akcenty regionalne i lokalne. Doskonały przykład to Borowiaczek w Śliwicach. Emocje po wielkim święckie przedszkola jeszcze nie opadły.

Efekt przygotowań tego wydarzenia był imponujący. Dzieci odgrywały role, tańczyły, śpiewały.

Przedstawienie na scenie amfiteatru z borowiackim tematem rozpoczęło się odmówieniem pacierza.

O ważnych wartościach wpajanych „od dziecka" mówi dyrektorka przedszkola Ilona Kiełpińska.

Niedzielny przemarsz ulicami Śliwic

W borowiackiej chacie. Dzieci mówiły gwarą, przypominały zwyczaje.

Wartości regionalne, ale też narodowe. Takie przesłania dominowały w przedstawieniu z okazji jubileuszu „Borowiaczka".

Przedszkole Samorządowe „Borowiaczek" w Śliwicach w niedzielę hucznie obchodziło swoje święto. Co prawda początki działalności samego przedszkola oficjalnie datuje się już na 1946 rok, jednak pod ważnym względem jest ono dopiero 20-latkiem. Taki jubileusz stał się okazją do organizacji imprezy z rozmachem. 20 lat temu przedszkolu nadano imię „Borowiaczek". Nietrudno o najprostszy wniosek – nazwa miała odnosić się do Borów Tucholskich, w których sercu znajduje się gmina Śliwice. Nie są to puste słowa. To podczas swojego niedzielnego wystąpienia w śliwickim amfiteatrze podkreślała wieloletnia już dyrektorka placówki **Ilona Kiełpińska**. Dzieci tu wychowywane nie mają tylko mówić, że są Borowiakami, ale mają też czuć się Borowiakami. A to dzięki profilowi, na który zdecydowano się w przedszkolu i dzięki ścieżce edukacyjnej, w której nie brakuje elementów ściśle związanych z tożsamością regionalną. Najprościej ujmując, kadra pedagogiczna ma dbać m.in., by dzieci ze Śliwic i okolic pamiętały o swoim pochodzeniu, czuły dumę z miejsca swojego urodzenia i wychowania. Dlatego w „Borowiaczku" postawiono na przywiązanie do Borów Tucholskich i tutejszej kultury. Już na samym początku takiej decyzji pomogli fachowcy, dzięki którym do dziś dzieciom przekazywana jest merytoryczna wiedza, oczywiście w przystępny sposób. Maluchom nieobca jest gwara, poznają oni borowiackie zwyczaje. Wszystko odbywa się podczas zajęć z edukacji regionalnej. Od 10 lat działa Stowarzyszenie Przyjaciół Borowiaczka, regularnie realizowane są projekty, a także trwają skuteczne starania o środki z zewnątrz na pomysły związane z regionalizmem – takie, które potrafią zainteresować nawet najmłodszych. Zaznaczyć trzeba, że tej ewoluującej, borowiackiej inicjatywy w przedszkolu prawdopodobnie nie byłoby, gdyby nie wcześniejsza realizacja programu „Jak pokochać Bory Tucholskie". Jego współautorką jest Ilona Kiełpińska.

Amfiteatr jak borowiacka chata

Trudno więc dziwić się, że nadanie borowiackiego imienia świętowane było z pompą. Nie jest to zresztą pierwsza taka impreza, bo obchodzono wszystkie tradycyjne rocznice (pierwszą, piątą, dziesiątą). Niedzielne wydarzenie rozpoczęło się mszą św. Po niej marszem ulicami Śliwic, ubrane w borowiackie stroje dzieci, kadra przedszkola, rodzice i goście przeszli do gminnego ośrodka kultury i amfiteatru. Chwila przerwy, przemówienia na otwarcie. Po nich dzieci w każdym wieku zamieniły się w wielką, teatralną grupę. Odgrywały sceny, wiele razy tańczyły, śpiewały. Przedstawienie – jakże mogłoby być inaczej – odbyło się na scenie amfiteatru, którą zaaranżowano na borowiacką chatę! Niezależnie od wieku, dzieci dały popis. Nie było tu przypadków, chaosu, rzadko kiedy nawet pomyłek! To świadczyło o tym, jak wiele czasu i sił cały „Borowiaczek" włożył w przygotowania do jubileuszu. Podkreślenie wartości regionalnych, ale też i narodowych, to klamra, która zamykała całokształt. Ozdobił go odtańczony polonez, co w przypadku – podkreślmy – przedszkolaków zawsze robi wrażenie. Całości dopełnił natomiast śpiew utworu „Jest taki kraj", czego podjęła się jedna z mam przedszkolaków. Warto dodać, że poza licznie zebranymi rodzicami i krewnymi maluchów, przyjemność uczestnictwa w tej okazji miały również m.in. emerytowane nauczycielki.

Na tę okazję stworzyli kolorowankę

Syty, borowiacki poczęstunek podczas wspólnej biesiady, liczne życzenia i gratulacje od przybyłych gości. Tak kończyło się 20-lecie Borowiaczka. Wydarzenie pozostawiło po sobie pamiątkę. To przygotowana przez przedszkole kolorowanka nawiązująca do regionalnego profilu placówki.

Tekst i fot. Piotr Paterski

eprasa.pl d5f165def7

Niezapominajki i pszczoły razem

Ponad 400 osób na happeningu!

Mowa o proekologicznym happeningu, który Tucholski Park Krajobrazowy przygotował dla miłośników przyrody. Sporo było o roślinach i zapylaczach, a także o ochronie i pomocy pożytecznym owadom.

Domek dla zapylaczy przygotowany przez dzieci.

Happening z okazji Święta Polskiej Niezapominajki i Światowego Dnia Pszczół zorganizował Tucholski Park Krajobrazowy. Jak wiadomo, jest to święto leśników, przyrodników i wszystkich, którzy kochają las i polską przyrodę, a główny jego cel to promowanie walorów polskiej przyrody i stałe przypominanie o jej ochronie.

Imprezie przygotowanej przez TPK przyświecała myśl – aby dbać, trzeba pokochać, aby pokochać – trzeba poznać. I tak też było. W ramach happeningu przygotowano warsztaty edukacyjne na temat dzikich zapylaczy. Zwiedzający wystawę dowiedzieli się m.in. że to właśnie dzięki tym pożytecznym owadom mamy owoce i warzywa. Można było obejrzeć profesjonalnie wykonane hotele dla zapylaczy i domki dla owadów przygotowane przez dzieci oraz ich rodziny w ramach konkursu „Dzikie pszczoły w Twoim ogrodzie".

Konkursowe domki dla owadów.

Laureaci konkursu na hotel dla zapylaczy.

Hotele dla zapylaczy. Można było oglądać, podziwiać i dodatkowo sporo się dowiedzieć na temat owadów zapylających.

– Chociaż został ogłoszony po raz pierwszy, spotkał się z dużym zainteresowaniem dzieci i ich rodziców. Dotarło do nas trzynaście hoteli, głównie z Przedszkola nr 1 i Przedszkola nr 2. Wszystkie były bardzo piękne – zaznacza **Dorota Borzyszkowska** z TPK.

Podsumowanie konkursu i wręczenie nagród było jednym z punktów programu happeningu z okazji Święta Polskiej Niezapominajki i Światowego Dnia Pszczół. Zwycięzcami zostali: **Magdalena Drejasz**, **Joanna** i **Piotr Jasińscy** oraz **Franciszek** i **Jan Graban** wraz z rodzinami. Wyróżnienia otrzymali **Nela Mindak** oraz **Sara** i **Maja Kościelniak** z rodzicami.

Oprócz warsztatów edukacyjnych na temat zapylaczy sporo było o różnorodności biologicznej i o potrzebie jej ochrony. Uczestnicy poszerzali swoją wiedzę na temat niezapominajek – jakie są gatunki niezapominajek, gdzie rosną oraz w jaki sposób uprawiać je w swoim ogrodzie. Dla zainteresowanych siewem kwiatów przygotowane zostały nasiona roślin miododajnych, które rodzice wraz z dziećmi mogli wysiać we własnych ogrodach i na balkonach. Powodzeniem cieszyło się również stoisko z rodzimymi owocami – jabłkami, które powstały dzięki dzikim zapylaczom.

W obchody wydarzenia włączyły się m.in. dzieci z Przedszkola nr 1 i Przedszkola nr 2 oraz Szkoła Podstawowa nr 1 i Szkoła Podstawowa nr 3 wraz z nauczycielami. Zaprezentowały się w barwnych przebraniach. Rozdawały naklejki i kwiaty z papieru. Dodatkowo happening uświetnił występ „Kolorowych Nutek" z Przedszkola nr 1 w Tucholi, które zatańczyły na dziedzińcu, „wyrastając" z doniczek w postaci kolorowych kwiatów.

Tekst i fot. Lucyna Zdanowska

W niezapominajkowych barwach. Fot. TPK

Reklama

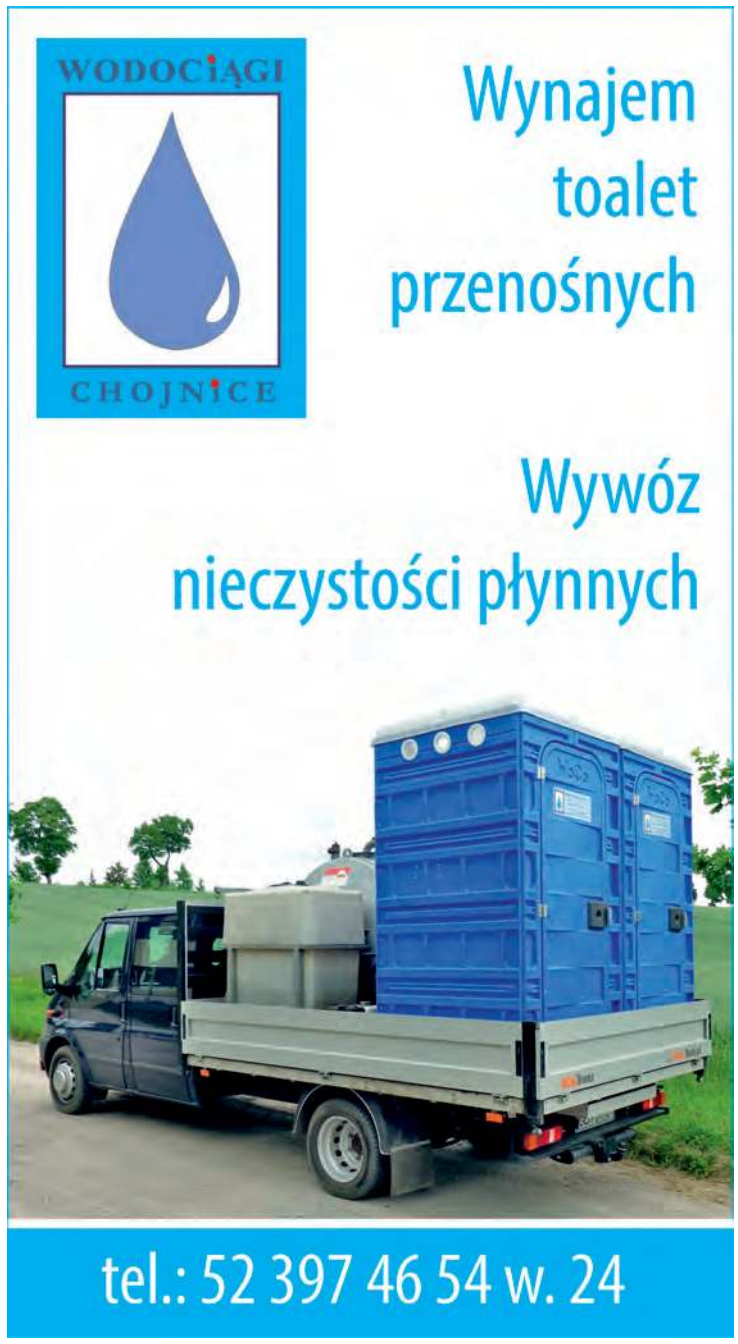

Już w niedzielę:

Pierwsza impreza na plaży

Święto dzieci zostało przedłużone aż do 5 czerwca. W Bysławiu nie zabraknie atrakcji, będzie teatr z Gdańska i spotkania warsztatowe dla całych rodzin.

Sezon imprezowy ruszył na dobre, a w gminie Lubiewo pierwsze plenerowe wydarzenie może odbyć się tylko na plaży nad Jeziorem Bysławskim! Właśnie tam, w najbliższą niedzielę (5 czerwca) będzie miał miejsce Bajkowy Dzień Dziecka – w godzinach od 15:00 do 18:00. Jak zawsze przygotowano moc atrakcji dla najmłodszych, będą m.in.: megabańki mydlane, dmuchane konstrukcje, wata cukrowa, popcorn, a także lokalne stoiska. Na scenie nie zabraknie występów młodych artystów z grupy wokalnej Biblioteki – Centrum Kultury i Promocji Gminy Lubiewo.

Przy okazji niedzielnego wydarzenia, B-CKiP rozpocznie realizację dwóch projektów. Pierwszy z nich to „Ob(d) jazdowy teatr", który zakłada organizację łącznie 7 spektakli podczas różnych imprez na terenie gminy. Dzięki temu na plaży pojawi się Teatr Barnaby z Gdańska. Dzieci z naszego terenu dobrze znają już Barnabę i wiedzą, że przedstawienia zawsze dają im mnóstwo frajdy. W Bysławiu obejrzą tym razem spektakl lalkowy pt. „Calineczka".

Podczas Dnia Dziecka wystartują też rodzinne warsztatownie. To tematyczne spotkania, które już rok temu cieszyły się ogromną popularnością. W zajęciach organizowanych przez animatorki B-CKiP znowu będą brali udział rodzice razem z dziećmi. W pierwszej niedzielnej warsztatowni nie zabraknie zadań manualnych.

Kamil Tajl

eprasa.pl d5f165def7

Deszczowo, ale baśniowo:

Święto dzieci w krainie Alicji

Pogoda nie popsuła humorów ani dzieciom, ani rodzicom, ani organizatorom. Podczas Powiatowego Dnia Dziecka nie brakowało atrakcji dla gości w każdym wieku. Jak co roku, uczestnicząc w wydarzeniu, można było wesprzeć Stowarzyszenie „Jak w rodzinie". Jakie środki udało się zebrać tym razem?

Mimo niesprzyjającej aury chętnych do wspólnej zabawy w PCW nie brakowało!

Od kiedy powstało Powiatowe Centrum Wsparcia, to właśnie plac przy nowym budynku jest centrum wydarzeń związanych z Powiatowym Dniem Dziecka, Dniem Rodzicielstwa Zastępczego oraz Przeglądem Twórczości Osób Niepełnosprawnych. W tym roku miało być podobnie, ale plany organizatorów nieco pokrzyżowała pogoda. W ubiegłą sobotę (28 maja) co rusz padał deszcz, dlatego cała impreza została przeniesiona do PCW. Wewnątrz nie brakowało już ciepła i przede wszystkim dobrej zabawy! Mimo tego, że miejsca było znacznie mniej, dzieci głośno i radośnie świętowały.

Przejście policyjnego toru w alkogoglach było nie lada wyzwaniem.

Impreza rozpoczęła się w największej z sal konferencyjnych, gdzie gości przywitała **Anna Toby**, dyrektorka Powiatowego Centrum Pomocy Rodzinie w Tucholi. Zaraz potem na scenie wystąpił **Mateusz Klunder**, którego śmiało można nazwać już gościem honorowym Powiatowego Dnia Dziecka. Mateusz po zaśpiewaniu trzech utworów zebrał bardzo głośne salwy oklasków. Po występie przyszedł czas na zabawę z Alicją z Krainy Czarów. W klimacie właśnie tej baśni był spektakl połączony z animacjami dla dzieci, a przygotowany przez Teatr Pana O. z Poznania. Młodzi szybko zanurzyli się w baśniowy świat. Część z nich przebrała się nawet za postaci z baśni.

więcej zdjęć na
www.tygodnik.pl
filmy na
facebook.com/tygodniktucholski

Rozpoczęcie Powiatowego Dnia Dziecka miało miejsce w największej sali konferencyjnej Powiatowego Centrum Wsparcia.

Zaraz po oficjalnym otwarciu wystąpił Mateusz Klunder.

Chyba od razu wiadomo, o którą baśń chodzi, prawda?

Na powiatową imprezę przybyli też goście z Domu Pomocy Społecznej w Wysokiej.

Przedstawiciele Służby Więziennej zameldowali się w sobotę w Tucholi!

Zbierali na rehabilitacje i imprezy

Podczas wydarzenia nie brakowało stoisk promocyjnych z dodatkowymi atrakcjami dla najmłodszych. Do leśnego świata zapraszały panie z Nadleśnictwa Woziwoda. Nie zabrakło też mundurów w ciemniejszych odcieniach, goście chętnie odwiedzali przedstawicieli: Komendy Powiatowej Policji w Tucholi, strażaków z naszego miasta, a także pracowników Ośrodka Szkolenia Służby Więziennej w Suchej. Prawdziwa wojskowa grochówka przyjechała z kolei z 34. Chojnickiego Batalionu Radiotechnicznego. Kiełbaski z grilla i słodkości przygotowało Stowarzyszenie Rodziców Dzieci Specjalnej Troski i Warsztaty Terapii Zajęciowej. Na poszczególnych piętrach PCW odbywała się wystawa lokalnych twórców.

W trakcie Powiatowego Dnia Dziecka, jak co roku trwała zbiórka funduszy dla Stowarzyszenia „Jak w rodzinie". Anna Toby tłumaczy w rozmowie z „Tygodnikiem", że zebrane pieniądze są wykorzystywane jako wkłady własne do projektów dotyczących rehabilitacji dzieci i dorosłych. Środki pomagają też organizować imprezy kulturalne, właśnie takie, jak Dzień Dziecka czy mikołajki.

Atrakcje dla dzieci przygotowali aktorzy z Teatru Pana O.

W tym roku podczas wydarzenia udało się zebrać 3595,34 zł dzięki: dwóm loteriom fantowym (Stowarzyszenia „Jak w rodzinie" oraz Stowarzyszenia Rodziców Dzieci Specjalnej Troski i Warsztatów Terapii Zajęciowej), sprzedaży wytworów własnej twórczości WTZ, licytacjom na żywo, a także sprzedaży jedzenia. Kwota ta na pewno jeszcze urośnie, ponieważ do czwartku trwają licytacje internetowe. Szczegóły na Facebooku PCPR w Tucholi.

Tekst i fot. Kamil Tajl

eprasa.pl d5f165def7

10-letni Nikodem z Lubiewa będzie reprezentował nasze województwo!

Nikodem już zwyciężył

Musiał pokonać wielu rywali, by znaleźć się w punkcie, w którym jest teraz. Nikodem Ratkowski, uczeń lubiewskiej podstawówki, w Turnieju Wiedzy Pożarniczej dotarł do... etapu centralnego. Nie każdy dorosły umiałby odpowiedzieć na niektóre pytania, z którymi mierzył się trzecioklasista.

W niedzielę 23 maja w kompleksie Muzeum w Biskupinie rozstrzygnięty został etap wojewódzki 44. Ogólnopolskiego Turnieju Wiedzy Pożarniczej. W grupie wiekowej klas I-IV, po teście pisemnym i ustnym finale przed komisją złożoną z oficerów KW PSP w Toruniu, drugie miejsce zajął uczeń Szkoły Podstawowej w Lubiewie **Nikodem Ratkowski**. Startował w kategorii wiekowej uczniów 0-IV.

Ten niewątpliwy sukces nie przyszedł łatwo. Najpierw trzeba było przebrnąć przez etapy gminny i powiatowy, by wystąpić w konkursie o randze wojewódzkiej. Nikodem musiał zapoznać się z wieloma zagadnieniami, często z zakresu materiału obowiązującego w szkołach pożarniczych, by móc poprawnie odpowiedzieć na pytania. Dotyczyły one m.in. ochrony przeciwpożarowej i ratownictwa w Polsce, historii, zasad bezpieczeństwa, profilaktyki zagrożeń, środków i sprzętu gaśniczego, armatury, przepisów p.poż, udzielania pierwszej pomocy itp. Chłopak wiedział, np.: co to jest i do czego służy sito kominowe, jak wygląda i do czego używa się smoka ssawnego prostego, czym jest miejscowe zagrożenie chemiczne, co w strażach oznacza, np. GCBAM 6/3", jakie odznaki (nie medale) nadaje ZOSP RP itp. Uczeń lubiewskiej podstawówki oczywiście doskonale wie również, jak odróżnić ogień od pożaru. Warto nadmienić, że w tym roku chłopiec dopiero ukończy... 10 lat.

W związku z tym sukcesem z początkiem wakacji Nikodem wraz z kolegą z Brodnicy będzie reprezentował nasze województwo na szczeblu centralnym tego konkursu w swojej grupie wiekowej. Ten finał zgromadzi młodych miłośników pożarnictwa z całej Polski w woj. dolnośląskim. Nie jest to pierwszy sukces uczniów Szkoły Podstawowej w Lubiewie w opisywanym turnieju. Od ponad 30 lat chętnych do tych zmagań przygotowuje **Stefan Ochendal**.

Halina Gut, fot. nadesłane

Dyplom i nagrodę wręczał Nikodemowi Ratkowskiemu zastępca komendanta wojewódzkiego Państwowej Straży Pożarnej.

Młode talenty z gminy Gostycyn

Od rysunków, przez śpiew, po grę na ukulele

Od kilku lat gostycyńska biblioteka daje szansę zaprezentować się lokalnym talentom z różnorodnych dziedzin. W ostatnim czasie promowała pięcioro młodych ludzi.

Jednym z celów, jakie postawiła sobie Gminna Biblioteka Publiczna w Gostycynie jest prezentacja zdolności i pasji młodych osób. I tak oto w lokalnym środowisku zafunkcjonował Festiwal Młodych Talentów. Piąta jego edycja odbyła się 10 maja w siedzibie biblioteki.

– Pierwsze spotkanie zorganizowaliśmy w listopadzie 2018 r. Przyjęło się ono z dużym entuzjazmem. Okazało się, że po szkolnych korytarzach krążą niezliczone ilości talentów w postaci młodych, często nieśmiałych osób – opowiada **Paulina Olejnik** – W 2019 roku zorganizowaliśmy aż trzy spotkania. Niestety później przyszła pandemia, która przeszkodziła mam w organizacji festiwalu przez kolejne dwa lata. W tym roku mieliśmy jednak otwartą furtkę na to, by wychwytywać nowe talenty, aby inni również mogli cieszyć się twórczością naszych młodych artystów.

Bohaterzy wiosennego Festiwalu Młodych Talentów.

Jak dodaje Paulina Olejnik zachęcone występami kolegów z poprzednich edycji dzieci zgłaszały do biblioteki swoje uzdolnienia. Głównie są to prace plastyczne, układy taneczne i talenty wokalne.

– Reaktywacja imprezy artystycznej spotkała się z dużym zainteresowaniem. Już teraz możemy zapewnić, że będzie cyklicznie pojawiała się w kalendarzu naszych imprez.

Oni dali popis

Liliana Szczepańska – śpiewająca siedmiolatka, która w przyszłości chce zostać piosenkarką, a w rozwijaniu pasji wspiera ją mama. Zaśpiewała dwie wzruszające piosenki: „Laleczka z Saskiej porcelany" Majki Jeżowskiej oraz „Bóg się mamo nie pomylił" zespołu Jinks. Kolejną osobą była **Magdalena Suchomska** (12 lat). Magda rysuje od 5. roku życia. Pasją do malarstwa zaraziła ją starsza siostra. Jest także uzdolniona sportowo. Posługuje się głównie akwarelami. Pomysły czerpie z głowy i z komiksów. Dalej, **Dominika Naglewicz** – jedenastoletnia solistka. Śpiewa od dwóch lat, ale ma głowę pełną pomysłów. W przyszłości chciałaby zostać makijażystką. Podczas festiwalu zaprezentował się także **Aleksander Behrendt**. Ma dziewięć lat i uwielbia rysować. Jeśli chodzi o rozwój swojej pasji ma w tym całkowite poparcie rodziców. Prace Olka to precyzyjne szkice maszyn rolniczych. Talentem przed szerokim gronem widzów pochwaliła się również trzynastoletnia **Emilia Januszewska**. Oprócz tego, że pięknie śpiewa to jeszcze wspaniale gra na ukulele i co ważne – sama się tego nauczyła.

W ramach podziękowań za udział w festiwalu upominki młodym ludziom przekazali: **Dorota Gromowska** – sekretarz gminy Gostycyn, **Marek Sass** – dyrektor Szkoły Podstawowej w Gostycynie oraz ks. **Piotr Stoltman** – proboszcz z Wielkiej Kloni.

Kolejna odsłona Festiwalu Młodych Talentów już na jesień.

Lucyna Zdanowska, fot. nadesłane

Reklama, ogłoszenie płatne

Zatrudnimy pracowników do pracy w Niemczech w przetwórstwie rybnym i ogrodnictwie.
Nie wymagamy znajomości j. niemieckiego.
Kontakt telefoniczny od poniedziałku do piątku w godz. od 9:00 do 13:00 663-626-877

USŁUGI KOPARKO-ŁADOWARKĄ I ŁADOWARKĄ TELESKOPOWĄ
• roboty ziemne

798 737 838

Dobre i złe sąsiedztwa

Marek Sass zabrał głos w międzynarodowej konferencji na temat budowania tożsamości lokalnych, regionalnych oraz kontynentalnych w przeszłości i teraźniejszości.

Konferencja odbyła się w dniach 12-13 maja w Bydgoszczy. Wydarzenie zostało podzielone na kilka sekcji tematycznych. Pierwsza – poświęcona budowaniu tożsamości lokalnych, regionalnych, krajowych i kontynentalnych, przepełniona była odniesieniami do historii, zwłaszcza okresu dziewiętnastego wieku oraz czasów II wojny światowej. Kolejne obejmowały takie zagadnienia, jak prezentacja obrazu sąsiada w krajobrazach społecznych i kulturowych, praktyki instytucjonalne w budowaniu relacji lokalnych, regionalnych, krajowych i kontynentalnych, tranzyt religijny i kulturowy w odniesieniu do tworzenia pamięci historycznej, edukacja na rzecz relacji dobrosąsiedzkich czy tożsamość narodowa a sąsiedzi.

Każda z sekcji kończyła się dyskusją, w której uczestnicy konferencji mieli możliwość odpowiedzieć na pytania słuchaczy i tym samym rozwinąć tematy podejmowane w referatach. Spotkanie przyczyniło się do wymiany poglądów naukowców z Polski i Europy oraz zaprezentowania wyników badań historycznych, politologicznych i socjologicznych na temat budowania wzajemnych relacji społeczności, którym przyszło żyć obok siebie.

Podczas spotkania głos zabrał także nasz regionalista, historyk i dyrektor Szkoły Podstawowej w Gostycynie **Marek Sass**. Miał okazję podzielić się refleksjami na temat tożsamości Borowiaków. „Borowiak, czyli kto? Tożsamość miejsca – miejsce (wielu) tożsamości" – tak zatytułowane było jego wystąpienie.

(lz)

eprasa.pl d5f165def7

Czekoladowe show

Z czekoladą w roli głównej w Gostycynie odbędzie się impreza dla dzieci.

Czekoladowe show organizowane jest przez Firmę Arkadia pod nazwą „Arkadia dzieciom". Impreza odbędzie się w sobotę, 4 czerwca na placu szkoły w Gostycynie w godz. 11:00 do 14:00. Tworząc program, organizatorzy uwzględnili wiele ciekawych zabaw, prac i poczęstunków związanych z czekoladą, m.in. konkurs na najciekawszą pralinę, warsztaty czekoladowe, fontanny z czekoladą, występy zespołów, malowanie twarzy, dmuchane zamki itp. Partnerami spotkania są: Gmina Gostycyn, Szkoła Podstawowa, Gminny Ośrodek Kultury i Gminna Biblioteka Publiczna w Gostycynie. Zebrane podczas imprezy pieniądze zostaną przekazane na Fundusz dla dzieci z Ukrainy.

(lz)

Promocja w ten piątek

„Zaklinanie". Nowy tomik poezji

W piątek, 3 czerwca w Centrum Usług Społecznych w Cekcynie odbędzie się promocja tomiku poezji „Zaklinanie" autorstwa Grażyny Wojcieszko.

Grażyna Wojcieszko jest poetką, tłumaczką, autorką sześciu tomów poetyckich oraz opowiadań zebranych w bestselerze „Animalki". Należy do najczęściej tłumaczonych współczesnych poetek polskich (jej dzieła tłumaczone są na język francuski, angielski, hiszpański, szwedzki, czeski, a nawet chiński). Tworzy ponadto teksty piosenek i scenariusze do klipów muzycznych, a obecnie pracuje także na pograniczu poezji i sztuk wizualnych. Jej kunszt zdobywa uznanie, o czym świadczy fakt, że poetka jest laureatką wielu ogólnopolskich konkursów poetyckich.

Promocja „Zaklinania", czyli nowego tomiku poetki, odbędzie się w najbliższy piątek, 3 czerwca o godz. 18:00 w Centrum Usług Społecznych w Cekcynie, zwanym przez mieszkańców „Hoplandem". Wstęp wolny. Wydarzenie organizuje Gminna Biblioteka Publiczna w Cekcynie.

ed

zmarli

- † Zygmunt Tusik, l. 73 – Zdroje
- † Bronisław Łaszewski, l. 60 – Wielki Mędromierz
- † Rafał Klunder, l. 62 – Żalno
- † Irena Graf, l. 94 – Kęsowo
- † Marian Zdzisław Welento, l. 69 – Gdynia
- † Franciszek Połom, l. 79 – Lińsk
- † Wanda Zofia Zwiewka, l. 77 – Raciąż
- † Marian Edward Winkler, l. 65 – Tuchola

G.

Reklama, ogłoszenie płatne

ZAKŁAD POGRZEBOWY
Przedsiębiorstwo Komunalne w Tucholi sp. z o.o.
ul. Świecka 68, Tuchola
• profesjonalna obsługa uroczystości pogrzebowych
• przewozy zwłok w kraju i z zagranicy
• kopanie grobów
• nowoczesny sprzęt
• bezpłatne korzystanie z kaplicy i chłodni
WYPŁATA ZASIŁKU POGRZEBOWEGO OD RĘKI
TELEFONY CZYNNE CAŁĄ DOBĘ:
52 33 65 739; tel. kom. 603 265 868

ZAKŁAD POGRZEBOWY
BOLIŃSCY
Pomożemy godnie pożegnać bliską Ci osobę...
* Kompleksowa organizacja i obsługa uroczystości pogrzebowych
* Własna chłodnia i kaplica - Dom Pogrzebowy "Bolińscy"
* Przewóz zmarłych w kraju i za granicą
* Wypłata zasiłku pogrzebowego przed pogrzebem
tel. 500 206 206 – czynny całodobowo
Tuchola, ul. Starodworcowa 1 (przy bocznej bramie cmentarza)

Ogłoszenie płatne

Ogłoszenie płatne

Pani
Renacie Pacek
wyrazy głębokiego współczucia
i słowa wsparcia
z powodu śmierci

Ojca

składa
Dyrekcja wraz z Pracownikami
Szkoły Podstawowej nr 3 w Tucholi

Agnieszce Szamraj
oraz Rodzinie
wyrazy głębokiego współczucia
z powodu śmierci

Taty

składają
Prezes Sądu Rejonowego w Tucholi
i Pracownicy

W dniu 30 maja 2022 roku, przeżywszy 87 lat, zmarł

JÓZEF JANTA-POŁCZYŃSKI

(ur. 19.07.1934 r.)
nauczyciel, harcerz, PRZYJACIEL.

Uroczystości pogrzebowe odbędą się sobotę 4 czerwca o godz. 14:30 w kościele pw. Przemienienia Pańskiego w Dąbrówce koło Tucholi (parafia Raciąż), ufundowanym w 1768 roku przez ród Janta-Połczyńskich.

Bratu Zmarłego składam wyrazy najszczerszego współczucia.

Michał Folega

eprasa.pl d5f165def7

Siatkówka

Srebro młodziczek nad Wisłą

Chełmno to miasto przyjazne nie tylko zakochanym, jak promuje się nadwiślański gród. Tam także lubią jeździć młode siatkarki, by zaliczyć udane występy na parkiecie.

Tydzień później od koronowskiego startu kolejny wyjazd, tym razem pod Świecie, zakończył się na pewno zadowalająco. Ogranie i nabywanie doświadczenia są wciąż najbardziej potrzebne młodym sportsmenkom. Tym razem 14 maja Turniej Towarzyski Młodziczek Chełmno 2022 zgromadził w miejscowej hali sportowej cztery ekipy dziewcząt z rocznika 2008 i 2009. Tucholska trenerka Karolina Redlarska zabrała na rywalizację trzynaście zawodniczek i wszystkie miały okazję pograć, pokazać się z jak najlepszej strony.

W szranki stanęły cztery zespoły, które mniej lub bardziej, ale znają się z ligowych i turniejowych potyczek. Były to: Culmen Chełmno, MLKS Tucholanka Europrojekt Tuchola, Joker Świecie, KS Spartakus Koronowo. Utworzono grupę i rozlosowano układ spotkań w systemie każdy z każdym.

Dwa wygrane mecze i jeden przegrany, ale po wspaniałej, równej walce – takim bilansem mogły pochwalić się na koniec Borowiaczki. Pierwsze starcie w oczach prowadzącej zespół z Borów był jednym z najbardziej emocjonujących meczów w tym turnieju. Tucholanki, mimo przegranej z Jokerem 0:2, wykazały w spotkaniu wielki hart ducha i waleczność. Równie zacięty był drugi bój pod siatką, który tucholanki wygrały 2:1. Tym razem pokonały gospodynie. W tym samym stosunku – na korzyść Borowiaczek – zakończył się ostatni występ turniejowy, czyli konfrontacja z koronowskim zespołem. Dzięki świetnej postawie tucholanki zajęły w turnieju drugie miejsce, ustępując jedynie Jokerowi Świecie.

Julia Iwicka odbiera gratulacje od organizatorów turnieju.

Tucholanki były zmęczone, ale zadowolone z własnej gry.

Błysnęła cała drużyna

Dziewczęta z Tucholi mają za sobą świeże przejście do innej kategorii wiekowej, tym samym zostały przekazane innym trenerom. Młodziczki przeszły do zespołu kadetek trenera Dariusza Wnękowicza. Z kolei do młodziczek starszych prowadzonych przez Karolinę Redlarską trafiło kilka młodszych dziewcząt od trenera Dariusza Karnowskiego.

– To naturalna kolej rzeczy, czyli przejście do innej kategorii, co wiąże się z pewnymi nowymi zwyczajami – wyznaje trenerka tucholanek obecna na chełmińskim turnieju. – Dla mnie to też czas wzmożonej obserwacji, wniosków, zapatrywań na zespół i zawodniczki. Te w Chełmnie wypadły świetnie i słowa uznania należą się bez dyskusji całemu teamowi z Borów. Na szczególne brawa zasłużyło kilka dziewcząt, jak choćby Julia Iwicka czy kapitan drużyny Agata Pipowska. Osiem punktów z rzędu z pola zagrywki Amelii Dąbrowskiej to też mistrzostwo. Świetnie w przyjęciu zagrała Eliza Lepak. Byliśmy jak monolit i w oczach wielu zaprezentowaliśmy się jako najrówniej grająca drużyna tego dnia. Zapraszamy kibiców już 4 czerwca do tucholskiej hali, gdzie zagramy w kolejnym turnieju.

Jarosław Kania,
fot. profil FB
PKS Unitas Tuchola

Siatkówka

Pierwsze szlify najmłodszych przed sezonem

Najmniej doświadczone w bojach pod siatką tucholanki wzięły udział w silnie obsadzonym turnieju. Dziewczęta były obserwowane przez swoich trenerów, bo przed zespołem udział w ważnych wydarzeniach sportowych.

Niedaleko od domu, ale zawsze to obcy parkiet i sporo zespołów, które wystawiły mnóstwo teamów, by te sprawdziły swoją dyspozycję przed istotnymi rozgrywkami. Sprawdzian tak masowy dla kilku klubów z różnych miast miał miejsce 7 maja podczas Turnieju Majowego Minisiatkówki Dziewcząt Koronowo 2022. Aż trzech borowiackich trenerów (Ewa Domjan, Paweł Kukielski i Tomasz Mikulski) miało materiał do analizy i szerokie pole do obserwacji siatkarek, gdy te na parkiecie konfrontowały swoje umiejętności z innymi sportsmenkami.

W rozgrywkach wzięło udział aż trzydzieści sześć składów siatkarskich, po osiemnaście w dwójkach i tyle samo w trójkach. MLKS Tucholanka Europrojekt Tuchola, dzięki szerokiej kadrze, wystawiła pod siatkę po cztery zespoły w każdej kategorii. W dwójkach walczyły dziewczęta z rocznika 2011 i młodsze, natomiast w trójkach siatkarki z rocznika 2010 i młodsze.

Tucholanki musiały zmierzyć się z reprezentacjami: Pałacu Bydgoszcz, Jokera Świecie, Spartakusa Koronowo, ZSS Człuchów, MSPS Inowrocław, Volleystalu Grudziądz.

Przed wyjazdem do domu zbiorowe zdjęcie to miły obowiązek.

Moment odebrania medali zostanie długo zapamiętany. Forma potwierdzona, gramy dalej.

Pierwsze koty za płoty

Wśród dwójek najwyżej z Borowiaczek sklasyfikowano: Maję Tomczyk, Wiktorię Redzimską i Klaudię Badtke. Dziewczęta zajęły piąte miejsce. Z kolei w trójkach najwyżej uplasowały się: Anna Smoczyńska, Zofia Iwicka i Weronika Dąbrowska. To siatkarskie trio znalazło się na dziewiątej lokacie. Reszta dziewczynek zajęła bardziej odległe miejsca, ale także w pierwszej dziesiątce. Każda z uczestniczek turnieju otrzymała pamiątkowy medal, który – jak podkreślili trenerzy z uśmiechem – będzie zdobił pokój, przypominając na „stare lata" początki wielkiej być może kariery sportowej.

– To był ważny turniej dla nas i zawodniczek, bowiem zabawa zabawą, ale przygotowujemy się do ważnych wydarzeń w sezonie – podsumowuje Ewa Domjan. – Czekają nas mistrzostwa województwa w minisiatkówce, a to ważny start i walka o punkty dla tak młodych siatkarek. Oczywiście zaznaczmy, że na tym etapie wiekowym od naszych dziewcząt nie wymagamy cudów i od razu wielkich wyników. Wciąż cieszymy się sportem, utrwalamy zamiłowanie do siatkówki, a kiedyś na pewno to zaprocentuje. Wyjazd na turniej był możliwy dzięki wsparciu gminy Tuchola i rodziców.

Jarosław Kania,
fot. profil FB
PKS Unitas Tuchola

eprasa.pl d5f165def7

Klasa okręgowa

Mustang lepszy w Raciążu

Rawys CEO Raciąż – Mustang Ostaszewo 1:3 (0:1) Bramka: Mocek (68)

Rawys CEO Raciąż u siebie podejmował drużynę z okolic środka tabeli. Ostaszewski Mustang przed meczem czaił się tuż za plecami podopiecznych Przemysława Talarka, jeśli chodzi o pozycje w lidze. Goście od początku spotkania grali bardzo twardy i skuteczny w tych warunkach pogodowych futbol. Miejscowi zaś momentami wydawali się nieobecni na boisku. Gra obronna tego dnia nie była silnym punktem Rawysa. W 24 minucie Robert Wiligała, tracił piłkę tuż przy polu karnym, a po chwili zahaczył przeciwnika. Sędzia nie miał wątpliwości i wskazał na jedenasty metr. Kacper Gibas nie wyczuł tym razem intencji strzelającego i wybrał inny róg. Ostaszewo co rusz kreowało groźne sytuacje. Ale Gibas świetnie potrafił stopować ich poczynania. Tuż przed przerwą obronił potężny strzał z niewielkiej odległości. Na jego szczęście dobitka była niecelna. W pierwszej połowie raciążanie nie kreowali wiele zagrożenia.

Rawys:
Gibas, Sz. Schreiber, Wiligała, P. Wera, M. Prill, A. Szreiber (56 Podlewski), A. Pril (70 Koniarski), Kurs, Remiszka, Brzeziński, Mocek

Szarża Mustanga...

Przyniosła efekt niewiele po wznowieniu gry. W rzęsistym deszczu przeprowadzili bardzo efektywny kontratak. Piłkarz przeciwnej drużyny znalazł się w okolicach szesnastki. Huknął potężnie i Gibas skapitulował. Raciążanie nie składali broni – w drugiej połowie prezentowali się wyraźnie lepiej. Dobre dośrodkowanie z rzutu rożnego przyniosło gol Tobiasza Mocka. Rawys próbował do końca meczu zremisować, ale na nic zdały się liczne próby. Na domiar złego Mustang groźnie kontrował. Na tyle, że najpierw Gibas popisał się niemal nadludzką interwencją, a po chwili drugą żółtą kartkę za faul otrzymał Szymon Schreiber. W końcówce meczu gospodarze rzucili wszystko na jedną szalę i nadziali się na kontrnatarcie. Dośrodkowanie i uderzenie z okolicy 11 metra zamknęło ten mecz w doliczonym czasie gry. W następnej kolejce piłkarze z Raciąża zmierzą się z Pomorzaninem Serock. Aktualnie zajmują 9. miejsce w tabeli.

Michał Bełdzikowski

Klasa A

Trzy punkty po ciężkim spotkaniu

Tucholanka Tuchola – Wisła Fordon 4:1 (3:0). Bramki: Topoliński (7, 36), Schroeder (45, 84)

Tucholanie w rzęsistym deszczu podejmowali Wisłę Fordon. Od początku spotkania grali z wielkim animuszem i w trakcie pierwszych 60 sekund mogli wyjść na prowadzenie. Jednak golkiper rywali przytomnie sparował piłkę na róg. Po chwili ten sam zawodnik popełnił ogromny błąd przy wyprowadzeniu futbolówki. Przejął ją Kacper Topoliński, który bez zastanowienia huknął z daleka. Piłka nabrała cudownej rotacji i wpadła do siatki. Fordoniarze jednak mogli imponować swoją grą z przodu. Grali ciekawie, nieszablonowo, a ich stałe fragmenty gry były starannie przygotowane. Tworzyli wiele zagrożenia, ale na ich drodze zawsze stał Wiktor Kęsik. Ich obrona za to prezentowała grę radosną. W 24 minucie najwyraźniej defensorzy uznali, że gra w 11 jest zbyt łatwa. Prosty błąd i faul od tyłu na Arkadiuszu Hoffmanie i... od tego momentu przyjezdni grali w 10. Po chwili obrońcy dali handicap dwóch bramek. Gargantuicznych rozmiarów błąd i Topoliński pewnie wykorzystał sytuację sam na sam. W ostatniej minucie dobre dośrodkowanie z narożnika przyniosło trafienie. Futbolówka dotarła na głowę Wojciecha Schroedera i ten zapakował ją do siatki.

Tucholanka:
Kęsik, Rostankowski, Giłka, Schroeder, Kołodziejski, Topoliński (65 Górka), Orzechowski (65 Fierek), Materac (86 Deja), Prądzyński, Nitka, Hoffmann

Fordon w natarciu

Druga część gry to niespodziewany obraz na boisku. Goście przeważali cały czas i mieli inicjatywę w spotkaniu. Tucholanka zaś przyczajona za podwójną gardą szukała okazji do kontratakowania. Najgroźniejszą okazję wiślacy mieli na kwadrans przed końcem. Napastnik popisał się zagraniem na wzór koszykarskiego pick&roll. Przyjął i huknął z półobrotu. Piłka odbiła się po drodze od nogi defensora. Nabrała przedziwnej rotacji, ale Kęsik był czujny na linii i wyjął to uderzenie z okna jego bramki. Po chwili świetną okazję miał Mikołaj Górka. Wprowadzony zawodnik jednak nie sięgnął piłki na odpowiednim pułapie. Jego strzał z główki poszybował wysoko nad bramką. Jednak niewiele później tucholanie dopięli swego. Schroeder ponownie trafił z główki po wrzutce z rogu. W ostatniej akcji meczu Kęsik zaliczył niemal pusty przelot w polu karnym. Niemal, bo po drodze wpadł na atakującego rywali i sędzia podyktował jedenastkę. Wiślacy pewnie ją wykorzystali i zdobyli bramkę honorową.

Tucholanie następne spotkanie rozegrają w Wielkim Lubieniu. Aktualnie Tucholanka plasuje się już na 4. miejscu w tabeli swojej grupy!

Michał Bełdzikowski

Klasa B

Dwie wiktorie i porażka

W miniony weekend drużyny z klasy B rozgrywały swoje spotkania. Drużyny z grupy 1 zwyciężyły, a Victoria Śliwice poległa. Jakie były rozmiary zwycięstw i porażki?

Victoria Śliwice – Wda II Świecie 0:9 (0:2)

Victoria: Warczak, Grzywacz, Gromowski, Belt, Treider, Zaremba, Śpica, Kożuch (70 Marach), Gierwatowski (75 Gronek), Jakubowski (46 Lipkowski), Szumacher (55 Gwizdała)

TKP Tuchola – Sokół Nowy Dwór 3:0 (1:0). Bramki: Remus (32, 50), Pilarski (59)

TKP: Liegmann, Rembisz, Głomski, Wróblewski, Pilarski, J. Glazik (80 Banach), B. Glazik (68 Włodarczyk), Rostankowski (80 Westfal) Jakusz-Gostomski (68 Kukielski), Dończyk (85 Filipiak), Remus

SBT Pionier Kęsowo – Gryf Piaseczno/Skarpa 6:0 (1:0) Bramki: Szylke (41), Blejder (51), Weltrowski (59, 71), Linda (84), Wytrążek (89)

Pionier: Niemczewski, Scheffs, Brunka, Weltrowski (83 Wytrążek), Blejder, Folega (50 Linda), Buczkowski, Szylke (72 Gierszewski), Nelke, Falkowski (72 Kotlęga)

Wynik z poprzedniej kolejki Myśliwiec Gostycyn – Olimpia Wtelno (1:1 na boisku) został zweryfikowany jako walkower dla gostycynian. Aktualnie w swojej grupie w tabeli Kęsowo jest na 3. miejscu, Myśliwiec na 5., a TKP 10, ostatnim. Śliwice w grupie nr 2 zajmują miejsce 9 na 10.

(mb)

Sport w tygodniu

Siatkówka

4 czerwca (sobota)
9.00-18.00 Turniej Siatkarski Młodziczek i Kadetek „Parafiada Regionalna 2022" (hala tucholskiego OSiR-u, ul. Warszawska 17)

Piłka nożna

• Klasa okręgowa
4 czerwca (sobota)
15.00 Pomorzanin Serock – Rawys CEO Raciąż

• Klasa A
5 czerwca (niedziela)
11.00 Zryw Wielki Lubień – Tucholanka Tuchola

• Klasa B
4 czerwca (sobota)
16.00 LZS Wałdowo – TKP Tuchola
17.00 Victoria Śliwice – Pomorzanin II Serock
5 czerwca (niedziela)
17.30 Myśliwiec Gostycyn – SBT Pionier Kęsowo

(jk)

Brydż – Turnieje Piątkowe

Niewielkie różnice w czołówce

W ostatni piątek triumfowali gracze, których zabrakło w głównym zestawieniu najlepszych, ale być może to sprawiło, że sytuacja w czołówce jest tak napięta.

Pozycja lidera może się za tydzień zmienić, bo to tylko przewaga – w tym przypadku dwóch prowadzących – tylko jednym punktem. Ostatnia wygrana doświadczonych zawodników jest znakiem, że nie tylko świeża krew ma coś do powiedzenia – zwłaszcza ostatnio – w Turniejach Piątkowych.

Jarosław Kania

Piątek (27 maja)
1. Eligiusz Fryca.
2. Jan Latzke.
3. Stefan Grzelak.

Klasyfikacja generalna
1. Adam Chełchowski, Wiesław Wruck (ex aequo) – 42 pkt.
2. Kazimierz Trawczyński – 41 pkt.
3. Stefan Grzelak – 39 pkt.

Tygodnik Tucholski

Piotr Paterski (redaktor naczelny), tel. wew. 62, tel. kom. 505 166 687 (e-mail: piotr@tygodnik.pl)
Lucyna Zdanowska, tel. wew. 64, tel. kom. 505 166 719 (e-mail: lucyna@tygodnik.pl)
Elżbieta Doniecka, tel. wew. 65, tel. kom. 781 770 800 (e-mail: ela@tygodnik.pl)
Kamil Tajl, tel. wew. 64, tel. kom. 781 770 703 (e-mail: kamil@tygodnik.pl)

Redakcja: 89-500 Tuchola, ul. dra Karasiewicza 3, telefony: 52 336 30 50, 52 336 30 51, 52 334 88 88, fax 52 336 30 50.
Biuro czynne od 8.00 do 16.00 (w soboty nieczynne), e-mail: listy@tygodnik.pl, **www.tygodnik.pl**
Sport: Jarosław Kania (e-mail: sport@tygodnik.pl). Współpracują: Halina Gut, Marek Sass, Hanna Szulwic, Sławomir Świetlik, Adam Węsierski; rubryki stałe: Aniela Czyżyk, Bożena Olszewska; opracowanie graficzne: Sławomir Maciej Grzmiel, Maciej Baturo; sekretariat: Natalia Korytowska (e-mail: biuro@tygodnik.pl); skład komputerowy i łamanie: Maciej Baturo (e-mail: mac@tygodnik.pl), Krzysztof Janikowski (e-mail: krzysztof@tygodnik.pl); korekta: Halina Gut; wydawca: Magraf s.c. Sławomir Grzmiel, Lidia Grzmiel, 85-115 Bydgoszcz, ul. Wiatrakowa 11/3; druk: Polska Press Sp. z o.o. Drukarnia w Bydgoszczy, ul. Grunwaldzka 229, tel. 52 584 86 60.
Redakcja zastrzega sobie prawo skracania i adiustacji oraz zmiany tytułów dostarczanych tekstów. Redakcja nie odpowiada za treść reklam, ogłoszeń, życzeń oraz listów od czytelników. Anonimów nie publikujemy. Tekstów niezamówionych nie zwracamy. Teksty artykułów, zdjęcia i wzory reklam są chronione prawem autorskim. Nakład: 4120 egz.

Stowarzyszenie Gazet Lokalnych

DZIAŁ REKLAMY:
kierownik działu reklamy: Barbara Jażdżewska, tel. kom. 515 149 379
przedstawiciel na powiat tucholski: Leszek Kuligowski, tel. wew. 61, tel. kom. 503 140 734, (e-mail: reklama@tygodnik.pl)
redakcja: Natalia Korytowska, tel. wew. 60, tel. kom. 515 149 391, (e-mail: biuro@tygodnik.pl)
Ogłoszenia drobne do bieżącego numeru przyjmujemy do wtorku do godz. 16.00, a **reklamy i ogłoszenia ramkowe** do wtorku do godz. 12.00.

KLAUZULA INFORMACYJNA
Biorąc udział w dowolnym konkursie/plebiscycie i dostarczając do redakcji zdjęcie albo rozwiązanie konkursu/plebiscytu na kuponie, mailem, telefonicznie, za pomocą SMS-a czy w dowolny inny sposób, wyrażacie Państwo zgodę na przetwarzanie swoich danych osobowych wyłącznie w celu realizacji tego konkursu/plebiscytu oraz zgodę na publikację swego imienia i nazwiska oraz dostarczonego zdjęcia na łamach Tygodnika Tucholskiego.
Zgodnie z art. 13 ust. 1 i ust. 2 ogólnego rozporządzenia o ochronie danych osobowych z dnia 27 kwietnia 2016 r. informuję, iż:
- administratorem Pana/Pani danych osobowych jest Magraf s.c. Sławomir Grzmiel Lidia Grzmiel z siedzibą w Bydgoszczy 85-115, ul. Wiatrakowa 11/3.
- Pana/Pani dane osobowe będą przetwarzane tylko i wyłącznie w celu realizacji konkursu/plebiscytu, w którym Pan/Pani uczestniczy, na podstawie art. 6 ust. 1 pkt a wyżej wymienionego rozporządzenia
- Pana/Pani dane osobowe mogą zostać przekazane firmom Home.pl, ul. Zbożowa 4, Szczecin, Fibero Sp z o.o., ul. Wojska Polskiego 65, Bydgoszcz oraz Bild Presse Polska Sp. z o.o., ul. Żwirki 17, 90-539 Łódź w celu zapewnienia prawidłowego przebiegu konkursu.
- Pana/Pani dane osobowe będą przechowywane do czasu zakończenia konkursu, a dane zwycięzców przez okres wymagany prawem oraz przez okres przedawnienia roszczeń przysługujących administratorowi danych i w stosunku do niego.
- posiada Pan/Pani prawo dostępu do treści swoich danych oraz prawo ich sprostowania, usunięcia, ograniczenia przetwarzania, prawo wniesienia sprzeciwu, prawo do cofnięcia zgody w dowolnym momencie bez wpływu na zgodność z prawem przetwarzania, którego dokonano na podstawie zgody uzyskanej przed jej cofnięciem;
- ma Pan/Pani prawo wniesienia skargi do Prezesa UODO gdy uzna Pan/Pani, iż przetwarzanie Pana/Pani danych osobowych narusza przepisy ogólnego rozporządzenia o ochronie danych osobowych z dnia 27 kwietnia 2016 r.;
- podanie przez Pana/Panią danych osobowych jest dobrowolne. Jednak konsekwencją niepodania danych osobowych będzie brak możliwości uczestnictwa w konkursie/plebiscycie.
- Pana/Pani dane nie będą przetwarzane w sposób zautomatyzowany ani nie będą podlegały profilowaniu.

eprasa.pl d5f165def7

Kierowcy i fani motoryzacji z kilku województw + akcja charytatywna!

NAWET 300 AUT NA ZLOCIE W TUCHOLI

Plac dawnego tucholskiego Stolbudu ożył dzięki inicjatywie grupy Tuchola Night Team z jej założycielem na czele. Setki samochodów, motocykle, liczne konkursy. Do tego widowiskowe pokazy driftu i – uwaga – zbiórka środków na leczenie Zosi chorej na SMA! Wszystko na w pełni prywatnym wydarzeniu.

więcej zdjęć na
www.tygodnik.pl
filmy na
facebook.com/tygodniktucholski

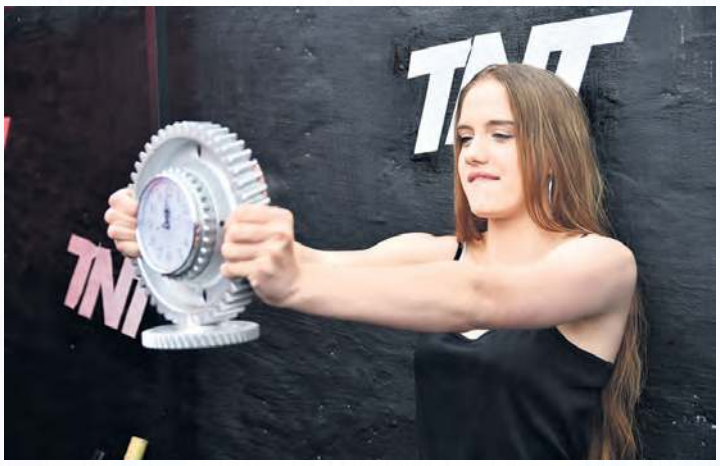

– Stworzyłem taka grupę, by połączyć przyjemne z pożytecznym. Mówiąc wprost: by połączyć to, co lubimy (hałas, dym, głośną muzykę) z pomocą dzieciom – tak jeszcze przed niedzielnym zlotem tłumaczył nam **Michał Szwinkowski**, mieszkaniec powiatu tucholskiego. To on stoi za grupą Tuchola Night Team. O TNT głośno – dosłownie – jest od kilku lat. Grupa najczęściej jeszcze młodych fanów motoryzacji stopniowo się rozrasta. Tego typu formacji w naszym regionie, a nawet w całym kraju jest więcej. Liczba zrzeszających się ludzi robi wrażenie, bo idzie w tysiące – nawet w niewielkich ośrodkach! Dlaczego piszemy o niej dopiero teraz? Podkreślmy, że to formacja ludzi, którzy nie mają parcia na szkło. Oni nie próbują być na siłę medialni. Jednak ze względu na coraz wyższy poziom zorganizowania warto na nich zwrócić uwagę.

Głośno, tajemniczo. Ale poziom coraz wyższy

Profil grupy? Odnajdując ją chociażby na Facebooku, który jest dla ekipy platformą do komunikacji, można dowiedzieć się, że ekipa działa charytatywnie. Np. przy świątecznych okazjach organizuje paczki dla dzieci z domów dziecka. Ponadto w swoją działalność angażuje wiele tucholskich firm. Co najważniejsze, wszystkich członków grupy łączy miłość do motoryzacji, także tej głośnej i nieco... tajemniczej. Tak można powiedzieć ze względu na „nocne" spotkania. Od tego kiedyś wszystko się zaczęło, a w końcu przerodziło się w organizację zlotów w konkretnych miejscach. Przede wszystkim członkowie grupy i osoby wtajemniczone wiedziały o kolejnych wydarzeniach, które w poprzednich latach odbyły się m.in. na placu dawnego tucholskiego Stolbudu. To duża przestrzeń z betonową nawierzchnią – miejsce, na którym można nie tylko zaparkować, ale sprawdzić niektóre z możliwości swojego auta. Michał Szwinkowski przyznaje nam, że podczas poprzednich wydarzeń zbierał dużo organizacyjnych doświadczeń. Nie ukrywa, że początkowo daleko było do ideału, ale stopniowo przybywało niezbędnej wiedzy i obycia. A to w połączeniu ze zmysłem organizacyjnym przynosiło coraz poważniejszy efekt. Dlatego też tym razem, krótko przed niedzielnym (29 maja) zlotem na Stolbudzie, ten młody mężczyzna skontaktował się z naszą redakcją. Na portalu tygodnik.pl i na Facebooku opublikowaliśmy zapowiedź. Pojawiliśmy się na zlocie.

Mnóstwo młodych ludzi! Ale nie tylko

Pierwsze wrażenie? Bardzo duże, pozytywne zaskoczenie. Na wejściu ambulans i czuwający ratownicy, dalej strefa gastronomiczna, toalety. DJ i klubowa muzyka w tle. Ale przede wszystkim – porządek. Kierowcy już świadomi, jak parkować, żeby nie robić bałaganu. A liczba samochodów przecież poszła w setki! Szwinkowski ocenia (po wejściówkach, które w pewnym momencie się wyczerpały), że samochodów było ok. 300. Do tego motocykle. auta, które parkowały poza prywatnym terenem imprezy. Sporo ludzi, którzy trafili na stolbud pieszo, z ciekawości. Wiek? Przede wszystkim młodzi, ale nie tylko, czego najlepszym przykładem był właściciel zabytkowego fiata 500 – zwycięzca konkursu w kategorii „klasyk zlotu". Konkursów było mnóstwo: dla samochodów, motocykli, ale też... ludzi, np. pań, które pokazywały swoją siłę. Całą wielogodzinną imprezę zdobił pokaz driftu. Z lokalnych względów miło było widzieć znów na łukach toru ekipę tucholskiego Inzu Drift Team, która niegdyś często pojawiała się na łamach „Tygodnika". Kiepska pogoda? Momentami tak, ale nieodstraszająca. Deszczu nikt się nie bał, bo przecież mógł na ten czas schować się w aucie. Nawet pod ciężkimi, deszczowymi chmurami plac Stolbudu był pełny.

Zbiórka dla Zosi

Ważny akcent charytatywny. Na zlocie można było spotkać wolontariuszy zbierających środki dla malutkiej **Zosi Szcześniewskiej**. Przedstawialiśmy już tę dziewczynkę z Wałdowa. Choruje na SMA, a zbieramy na lek, który kosztuje... niespełna 10 mln zł. W niedzielę na imprezie pojawiła się nawet jej mama. Ciekawych gości nie zabrakło. Swój udział w wydarzeniu mieli podopieczni domów dziecka z Więcborka i Małej Cerkwicy. Organizator w rozmowie z nami na razie wstępnie zapowiada, że chciałby też skierować się do placówek z naszego powiatu. Zapewnia, że dalej chce podnosić poziom organizacji i zadbać o kolejne detale.

Michał Szwinkowski i jego zgrana ekipa mają pomysły na kolejne zloty i inne inicjatywy (jak np. pokazy driftu).

– Chciałbym, aby lokalne władze zauważyły nas i nasze pomysły postrzegały pozytywnie. Na pewno jesteśmy gotowi współpracować, robić coś wspólnie – podkreśla organizator. O tym, co dalej, „Tygodnik" będzie pisać na bieżąco.

Tekst i fot. Piotr Paterski

ISSN 1234-6314

eprasa.pl d5f165def7