Nr 38 (974)
21 września 2022 r., rok XXIII
ISSN 1641-7038
nr indeksu 27805X
cena 3,60 zł (VAT 5%)
www.twojglos.pl

Jesteśmy na Facebooku
TWÓJ GŁOS - gazeta powiatu ryckiego

9 771641 703001 38

TWÓJ Głos

GAZETA POWIATU RYCKIEGO

Druhowie z Przykwy najlepsi w powiecie

STR. 20-21

W NUMERZE:

POWIAT
Prezes LGD „Lepsza Przyszłość Ziemi Ryckiej" podczas dożynek wojewódzkich została nagrodzona odznaką honorową „Zasłużony dla rolnictwa" STR. 2

GM. RYKI
Burmistrz Ryk podjął decyzję o wyłączaniu w godzinach nocnych oświetlenia ulicznego w całej gminie STR. 2

GM. RYKI / GM. NOWODWÓR
Jeśli wszystko pójdzie zgodnie z planem, to jeszcze w tym roku dwie nowe jednostki w powiecie ryckim zasilą Krajowy System Ratowniczo -Gaśniczy STR. 4

GM. KŁOCZEW
Sześć delegacji wniosło do kościoła w Woli Zadybskiej żniwne wieńce, kosze pełne owoców i warzyw oraz chleby z tegorocznego ziarna. W parafii świętowano dożynki STR. 13

GM. STĘŻYCA
Rozpoczęły się prace na drodze powiatowej w Paprotni. Chodzi o odcinek biegnący od drogi wojewódzkiej 801 do granicy województwa lubelskiego i mazowieckiego STR. 14

GM. UŁĘŻ
Przy udziale władz gminy i województwa została otwarta droga gminna w Korzeniowie STR. 14

SĄD SKAZAŁ BUDOWLAŃCÓW

Pozbawienie wolności, grzywny, zakaz wykonywania zawodu, naprawienie szkód i pokrycie kosztów sądowych. W poniedziałek przed sądem rejonowym zapadł wyrok w sprawie budowlańców realizujących inwestycje w latach 2006-08

STR. 3

„Liceum lotnicze naznacza na całe życie"

Uczniowie Ogólnokształcącego Liceum Lotniczego im. Żwirki i Wigury w Dęblinie spotkali się po latach. Zjazd absolwentów był pierwszym wydarzeniem w ramach obchodów 50-lecia istnienia „Lotnika"

fot. www.oil.wp.mil.pl

STR. 3

Z promilami na rowerach

Po 2,5 tysiąca złotych „zarobili" młodzi mieszkańcy Dęblina. Wybrali się razem na rowerową przejażdżkę po mieście kompletnie pijani STR. 3

Pielęgnują ogródki już cztery dekady

Rodzinne Ogrody Działkowe „Wizun" w Dęblinie mają 40 lat. Działkowcy wspólnie świętowali jubileusz. Zasłużeni otrzymali pamiątkowe odznaki STR. 9

Będzie ciemno. W ramach oszczędności

Oszczędzają bogaci, nam się też opłaci. Z takiego założenia wyszedł burmistrz Ryk i podjął decyzję o wyłączaniu w godzinach nocnych oświetlenia ulicznego w całej gminie

Rosnące koszty energii elektrycznej dają się we znaki nie tylko gospodarstwom indywidualnym i firmom. Coraz większe problemy z płaceniem rachunków mają też samorządy. Za cały ubiegły rok koszty zużycia energii w gminie Ryki wyniosły ok. 773 tys. zł. W tym roku do sierpnia za energię trzeba było zapłacić prawie milion. Cena 1 kilowata przy stawce VAT 23% kosztowała gminę we wrześniu 2021 roku 33 gr. Teraz, przy obniżonej stawce VAT do 5%, to 98 gr. - *Wzrost cen energii wyniósł 300 procent w stosunku do ubiegłego roku* - oznajmia burmistrz Jarosław Żaczek. - *Nie ma innego wyjścia. Niektóre miasta dużo bogatsze od nas już wcześniej wprowadziły takie rozwiązania* - podkreśla włodarz. Od dzisiaj między godziną 23 a 5 rano w całej gminie będzie wyłączane oświetlenie uliczne. Jasno przez całą noc będzie tylko przy głównych ulicach w Rykach i wylotowych z miasta.

Wyłączenia oświetlenia, to nie jedyne działania oszczędnościowe. Jeszcze w tym roku zostaną wymienione na terenie miasta i gminy lampy na LED-owe. - *Na pewno to ograniczy zużycie energii. W jakim stopniu, to praktyka pokaże. Myślę, że po wymianie obniżą się też opłaty dystrybucyjne, bo przydziały mocy na poszczególnych odcinkach będą niższe. Odejdą też koszty konserwacji i napraw, bo po wymianie oświetlenia będzie 6-letnia gwarancja* - wylicza burmistrz Żaczek.

W ramach oszczędności jest również decyzja o przesunięciu godzin sprzątania w instytucjach i placówkach podległych gminie. Tak, żeby w godzinach późnowieczornych, czy nocnych światło tam się już nie świeciło. - *W urzędzie miasta już to funkcjonuje. Sprzątanie kończy się do godziny 17* - oznajmia włodarz.

Władza myśli też o oszczędnościach, jeżeli chodzi o ogrzewanie. - *Odpowiednie temperatury musimy utrzymać, ale na pewno nie będziemy grzać ponad miarę* - zapowiada włodarz.

Zbigniew Jończyk

ANNA WĄSOWSKA ZASŁUŻYŁA SIĘ DLA ROLNICTWA

Prezes LGD „Lepsza Przyszłość Ziemi Ryckiej" podczas dożynek wojewódzkich została nagrodzona odznaką honorową „Zasłużony dla rolnictwa"

Odznaczenie dla Anny Wąsowskiej w imieniu ministra rolnictwa przekazał starosta rycki Dariusz Szczygielski (fot. Starostwo Powiatowe w Rykach)

Z wnioskiem o odznaczenie do ministra rolnictwa Henryka Kowalczyka zwrócił się starosta rycki. - *Jej zasługi w pracy na rzecz poprawy jakości życia mieszkańców obszarów wiejskich, aktywizacji kobiet, wspierania rozwoju przedsiębiorczości rolników i mieszkańców wsi na terenie powiatu ryckiego są niezaprzeczalne* - uzasadnia Dariusz Szczygielski, który ze względu na nieobecność Anny Wąsowskiej, w jej imieniu odebrał odznaczenie. Wniosek do ministra był też wcześniej konsultowany z przewodniczącym Rady Stowarzyszenia LGD „Lepsza Przyszłość Ziemi Ryckiej" Jarosławem Żaczkiem. Trzy dni po dożynkach odznaczanie trafiło do prezes LGD. Krótką uroczystość zorganizowano w siedzibie starostwa powiatowego.

20,5 MLN ZŁ NA POPRAWĘ ŻYCIA NA WSI

To drugie odznaczenie Anny Wąsowskiej. Kilka lat temu z rąk ówczesnego komendanta ryckiej straży pożarnej Krzysztofa Miłosza otrzymała brązowy medal za zasługi dla pożarnictwa. - *Odznaczenie przyznane przez ministra rolnictwa było dla mnie miłym zaskoczeniem* - przyznaje pani Anna. Od wielu lat pełni funkcję prezesa Lokalnej Grupy Działania „Lepsza Przyszłość Ziemi Ryckiej". Stowarzyszenie zajmuje się m.in. pozyskiwaniem i dystrybuowaniem środków unijnych na rozwój obszarów wiejskich. - *Do tej pory udało nam się pozyskać na ten cel 20,5 mln zł. Ciszę się, że ktoś docenił moją pracę. Na pewno będzie mnie to jeszcze bardziej motywować do dalszych działań* - zaznacza prezes LGD. Trudna praca rolników nie jest jej obca. - *Sama wychowywałam się w gospodarstwie rodziców, pomagając im w pracy, a teraz też prowadzę niewielkie własne gospodarstwo* - oznajmia. Podkreśla, że obecnie praca w gospodarstwie wygląda zupełnie inaczej, niż w latach jej dzieciństwa. - *Wtedy na polach można było spotkać dużo ludzi, którzy ręcznie pracowali, teraz ludzi zastąpiły maszyny* - wspomina urzędniczka. Ale, żeby były urządzenia, to potrzebne są pieniądze i to nie małe. - *Cieszę się, że mogę przyczyniać się do poprawy jakości życia mieszkańców wsi* - podsumowuje Anna Wąsowska.

zj

Podziękowanie

Składamy serdeczne podziękowania wszystkim, którzy uczestniczyli w ostatniej drodze Męża, Taty i Dziadka

Ś.P.

Sławomira Bednarczyka

Rodzina

DYŻURY APTEK

19 - 25 września

DĘBLIN
ul. Bankowa 12a
515427472 - czynna od 8 do 23

RYKI
ul. Słowackiego 4
81 8652064

26 września - 2 października

DĘBLIN
ul. Kolejowa 20
668834677

RYKI
ul. Poniatowskiego 35
81 8656250

Przyjaźń łączy pokolenia

LEOPOLDÓW Z okazji Dnia Przyjaźni, uczniowie Szkoły Podstawowej im. Św. Jana Pawła II w Nowej Rokitni wraz z nauczycielkami Magdaleną Kornacką i Anną Niebieską, wystąpili z programem artystycznym dla mieszkańców Domu Opieki Społecznej. Starsi, schorowani mieszkańcy z radością przyjęli występ dzieci z gminy Stężyca. Na plenerowej scenie zespół taneczny w tradycyjnych, kolorowych strojach wykonał krakowiaka. Wokalistki Magdalena Kuropatwa i Alicja Kuropatwa zaśpiewały wiązankę przyśpiewek ludowych. Uczniowie przygotowali też inscenizację pt. „Rzepka". Na koniec dzieci wręczyły podopiecznym skromne upominki, a sami zostali zaproszeni na poczęstunek. - Poprzez takie działania uczymy nasze dzieci tolerancji, akceptacji, szacunku do osób starszych oraz wrażliwości na krzywdę i cierpienie innych. Nasi uczniowie starannie pielęgnują te wartości, pokazując kolejny raz swoje wielkie serca. Ich postawa budzi mój podziw i uznanie - przyznaje Karolina Trych, dyrektor szkoły w Nowej Rokitni. (fot. SP Nowa Rokitnia)

TWÓJ Głos
GAZETA POWIATU RYCKIEGO

nasze portale:
TU Ryki.pl
TU Dęblin.pl

REDAGUJE ZESPÓŁ:
Michał Gawryołek - red. naczelny, sekretarz redakcji, tel. 505 049 181, e-mail: michal@twojglos.pl
Zbigniew Jończyk - z-ca red. naczelnego, tel. 505 049 182, e-mail: jon.tg@op.pl
Marlena Kuna - tel. 519 147 553, e-mail: marlena@twojglos.pl
Magdalena Grzelak - tel. 724 512 220, e-mail: magda@twojglos.pl
Tomasz Kępka - tomaszkepka@twojglos.pl.
DZIAŁ SPORTU: Adam Faluszczak - tel. 500 055 681, e-mail: awf@twojglos.pl
DZIAŁ REKLAMY: Małgorzata Gral - tel. 500 055 689, e-mail: reklama@twojglos.pl
SEKRETARIAT: Urszula Stoń (redakcja w Rykach),
WSPÓŁPRACUJĄ: st. asp. Radosław Żmuda (kronika policyjna), **mł. bryg. Jarosław Lasek** (kronika strażacka), **Mariusz Nastalski** (sport),

SKŁAD I ŁAMANIE: Marek Kurdziałek, Michał Gawryołek
WYDAWCA: Firma Wydawnicza Michał Gawryołek, ul. Szkolna 1, 08-500 Ryki
DRUK: Drukarnia AGORA w Warszawie, nakład 4452 egz.

REDAKCJA:
RYKI: ul. Szkolna 1, 08-500 Ryki, tel. 510 332 855, e-mail: redakcja@twojglos.pl
O/DĘBLIN: ul. PCK 4, 08-530 Dęblin, tel. 503 993 383, e-mail: deblin@twojglos.pl

REKLAMĘ ZAMÓWISZ:
Małgorzata Gral, tel. 500 055 689, e-mail: reklama@twojglos.pl oraz w biurze, tel. 81 86 56 155

ADRESY SKRZYNEK KONTAKTOWYCH:
RYKI: wejście do redakcji (ul. Szkolna 1); Sklep Delikatesy Centrum (ul. Słowackiego 15b)
DĘBLIN: wejście do redakcji (ul. PCK 4); kiosk na stacji PKP (ul. Dworcowa); kiosk „Andbell" (vis a vis urzędu miasta - ul. Niepodległości)
KŁOCZEW: Sklep GS Kłoczew (ul. Długa)
STĘŻYCA: „APRO" Sklep Spożywczo-Przemysłowy; Sklep Spożywczo-Przemysłowy Anna Celińska
UŁĘŻ: Sklep Spożywczo-Przemysłowy „Groszek"
NOWODWÓR: Sklep Spoż.-Przemysłowy Sz. Kałaska; Sklep Spożywczo-Przemysłowy „U Leszka"
GRABÓW SZLACHECKI: A&M Sklep Spożywczo-Przemysłowy s.c.

Redakcja zastrzega sobie prawo zmiany tytułów, skracania i redagowania nadesłanych tekstów, nie zwraca materiałów nie zamówionych, nie ponosi odpowiedzialności za treść ogłoszeń, nie publikuje listów anonimowych (autor może sobie zastrzec imię i nazwisko do wiad. red)

Jesteśmy na Facebooku
Twój Głos - gazeta powiatu ryckiego

adres strony internetowej:
www.twojglos.pl

eprasa.pl d5fa39c042

SĄD SKAZAŁ BUDOWLAŃCÓW RYCKICH INWESTYCJI

Na ogłoszenie wyroku stawili się wszyscy oskarżeni. Sędzia Gaj-Matys uznała całą czwórkę za winnych zarzucanych im czynów

Pozbawienie wolności, grzywny, zakaz wykonywania zawodu, naprawienie szkód i pokrycie kosztów sądowych. W poniedziałek przed Sądem Rejonowym w Rykach zapadł wyrok w sprawie budowlańców realizujących inwestycje w gminie Ryki w latach 2006-2008

Na ogłoszenie wyroku stawili się wszyscy oskarżeni. Wobec Janusza K., który zmarł kilka miesięcy temu, sąd umorzył postępowanie. Do samego końca Ryszard Sz., właściciel firmy budowlanej realizującej gminne inwestycje, Kazimierz G., inspektor nadzoru budowlanego, Krzysztof P., kierownik budowy oraz Tadeusz B., były kierownik wydziału inwestycyjnego UM w Rykach liczyli na uniewinnienie. O to prosili sąd podczas ostatniej rozprawy.

Uznania za winnych i wymierzenia kar domagała się natomiast prokuratura. Chodzi o inwestycje w ryckim „pałacyku" i szkołach w Rykach, Moszczance i Bobrownikach oraz Ośrodku Rewalidacyjno-Wychowawczym.

DOSZŁO DO PRZESTĘPSTWA

Wydając wyrok w tej sprawie sędzia Magdalena Gaj-Matys stwierdziła, że nie ma żadnych wątpliwości, że do przestępstw przy prowadzeniu i rozliczaniu inwestycji doszło. Potwierdziły to zgromadzone podczas procesu materiały dowodowe. Sąd uznał tłumaczenia oskarżonych za niewiarygodne właśnie w świetle tych materiałów. Kluczowe okazały się tu ekspertyzy biegłych z zakresu budownictwa, które potwierdziły wcześniejsze ustalenia prokuratury. Na korzyść oskarżonych wyszła natomiast opinia biegłego co do rozmiarów wyremontowanego dachu na „pałacyku" oraz powierzchni hydroizolacji jego fundamentów. Według śledczych budowlańcy zawyżyli powierzchnię dachu o 192 m2 i za taką powierzchnię zażądali zapłaty od gminy, czyli o ok. 60 tys. zł więcej niż się należało. W trakcie prac biegli ustalili, że powierzchnia dachu została zawyżona o 109 m2, a starty gminy z tego tytułu wyniosły niecałe 30 tys. zł. Sąd przy wydawaniu wyroku nie wziął pod uwagę zawyżenia powierzchni hydroizolacji. Obrońcy oskarżonych kwestionowali wyliczenia śledczych, a nowej opinii nie było, bo koszty jej przeprowadzenia wielokrotnie przekroczyłyby wartość wykonanych prac. Ponad wszelką wątpliwość sąd stwierdził również nieprawidłowości przy montażu m.in. nawiewników w oknach. Na fakturze było ich więcej niż w rzeczywistości zamontowano, a te, które były zamontowane, są dużo tańsze od tych, jakie pojawiły się na rachunkach. Zamiast szyb antywłamaniowych, wstawiano zwykłe. Nie ma również wątpliwości, że tzw. prace dodatkowe, które gmina zlecała wykonawcy bez przetargu (w sumie na kilkaset tysięcy złotych), nie były konieczne do przeprowadzenia inwestycji głównej. - *Tryb przetargowy należało zastosować. Nie było przesłanek, żeby go ominąć* - mówiła sędzia w ustnym uzasadnieniu wyroku.

Żadnych wątpliwości nie ma, jeżeli chodzi o fałszerstwa w dziennikach budowy. Z resztą już na początku procesu Ryszard Sz. przyznał się do tego. Tłumaczył, że musiał to robić, bo miał utrudniony kontakt z kierownikiem budowy Januszem. K. Sąd nie dał temu wiary. - *Tak nie można było robić. Przestępstwo zostało popełnione* - podkreśliła sędzia Gaj-Matys.

NAJPIERW UZASADNIENIE, PÓŹNIEJ APELACJA

Ryszard Sz. usłyszał wyrok kary łącznej za dwa czyny 10 miesięcy pozbawienia wolności z warunkowym zawieszeniem na okres próby 2 lat. Przedsiębiorca ma również zapłacić 2,8 tys. zł grzywny oraz zapłacić gminie Ryki ponad 36 tys. zł w ramach naprawy szkód. Dodatkowo sąd zdecydował, że firma Ryszarda Sz. przez 2 lata nie będzie mogła prowadzić inwestycji dla podmiotów publicznych. Przedsiębiorca ma też pokryć opłatę sądową w wysokości 740 zł oraz 4 tys. zł, jako zwrot kosztów postępowania procesowego. - *Jeszcze nie wiem, czy będę odwoływał się od tego wyroku. Najprawdopodobniej tak, ale decyzję podejmę po konsultacji z moim adwokatem* - zakomunikował Ryszard Sz. po wyjściu z sali rozpraw.

Tadeusz B., którego sąd uznał również za winnego, usłyszał wyrok 1 roku pobawienia wolności w zawieszeniu na 2 lata kary grzywny w wysokości 1,6 tys. zł. Sąd wydał również zakaz zajmowania przez Tadeusza B. stanowisk w administracji samorządowej związanych z inwestycjami budowlanymi przez okres 2 lat. Były urzędnik będzie też musiał pokryć 500 zł opłaty sądowej oraz 4 tys. zł kosztów postępowania. - *Będziemy odwoływać się od wyroku. Na pewno zwrócimy się do sądu o jego uzasadnienie. W naszej opinii w ustnym uzasadnieniu nie zostały wyjaśnione wszystkie okoliczności tej sprawy* - zapowiada mecenas Piotr Pawelec, obrońca Tadeusza B.

ADEKWATNY WYROK

Kazimierz G. został skazany na 9 miesięcy pozbawienia wolności w zawieszeniu na 2 lata. Sąd wymierzył mu również 1.600 zł grzywny oraz 2-letni zakaz zajmowania stanowiska inspektora nadzoru budowlanego. Będzie musiał również zwrócić 500 zł opłaty sądowej i 4 tys. zł, jako koszty postępowania sądowego. - *Decyzję o tym, czy będę się odwoływał podejmę po konsultacji z obrońcą* - oznajmił Kazimierz G. po wyjściu z sądu.

Krzysztof P., który pełnił funkcję kierownika budowy, również został uznany za winnego. Sąd wymierzył mu karę 4 miesięcy pozbawienia wolności w zawieszeniu na 2 lata, 1.600 zł grzywny oraz zakaz zajmowania stanowiska kierownika budowy na okres 2 lat. Ponadto będzie musiał pokryć 440 zł opłaty sądowej oraz 4 tys. zł postępowania sądowego. Nie wiadomo, czy budowlaniec będzie odwoływał się od wyroku, bo odmówił komentarza w tej sprawie.

Apelacji nie przewiduje mecenas Łukasz Sygocki, który przed sądem reprezentował gminę Ryki. - *Sąd uznał oskarżonych za winnych z czym należy się zgodzić. Uważam, że kary są adekwatne do czynów* - oznajmił.

Wyroki są nieprawomocne. Skazani mają 7 dni od ogłoszenia na zwrócenie się o uzasadnienie, a po jego otrzymaniu z kolei 14 dni na na złożenie apelacji do Sądu Okręgowego w Lublinie.

Zbigniew Jończyk

wypasaapl d5fa39c042

Z promilami na rowerach

Po 2,5 tysiąca złotych „zarobili" młodzi mieszkańcy Dęblina. Wybrali się razem na rowerową przejażdżkę po mieście kompletnie pijani

W piątek wieczorem policjanci z drogówki patrolowali jedną z ulic w Dęblinie. W pewnym momencie zauważali dwóch nadjeżdżających rowerzystów. Ich styl jazdy i zachowanie wskazywał, że mogą być nietrzeźwi. Policjanci postanowili to sprawdzić. Podejrzenia okazały się słuszne. Obydwaj cykliści poddali się badaniu alkomatem. 23-latek wydmuchał dwa promile alkoholu, a jego 18-letni kolega ponad promil. Wieczorna przejażdżka słono ich kosztowała. Policjanci ukarali ich mandatami 2,5 tys. zł każdy. Do domów musieli wracać piechotą.

- *Pamiętajmy, że nietrzeźwy rowerzysta na drodze to nie tylko zagrożenie dla niego samego, ale też dla życia i zdrowia innych uczestników ruchu drogowego* - przypomina asp. sztab. Agnieszka Marchlak. Policja też apeluje o to, aby nie pozwalać pijanym na kierowanie i korzystanie z dróg. - *Jeśli podejrzewamy, że kierowca jest pijany, widzimy, że pieszy zatacza się na jezdnię, natychmiast poinformujmy o tym Policję. Alkohol obniża koncentrację, spowalnia reakcję oraz powoduje błędną ocenę odległości i prędkości. Tym samym uniemożliwia bezpieczne uczestnictwo w ruchu drogowym* - podkreśla rzecznik ryckiej policji.

Chciała sprzedać koszulę za 20 zł , straciła 4 tysiące

28-latka, która za pośrednictwem portalu aukcyjnego chciała sprzedać koszulę męską, na klienta nie musiała długo czekać. Niestety okazał się oszustem

Ryccy policjanci prowadzą postępowanie w sprawie oszustwa, którego ofiarą padła 28-letnia mieszkanka powiatu ryckiego. Kobieta wystawiła na jednym z portali ogłoszeniowych do sprzedaży koszulę męską. Wyceniła ją na 20 złotych. Szybko znalazł się zainteresowany kupnem. Poprosił sprzedającą o podanie numeru telefonu w celu zatwierdzenia kupna koszuli. Kobieta wykonała polecenie. Zaraz po tym na swój telefon otrzymała link, który otworzyła. Zaakceptowała zamówienie i została przekierowana na stronę „swojej" bankowości internetowej. Zatwierdziła przesłany jej smsem kod. Kobieta sądziła, że loguje się do swojej bankowości elektronicznej. Uwierzytelnianie transakcji przedłużało się. 28-latka postanowiła zalogować się do swojego banku. Wtedy zobaczyła, że jej rachunek został obciążony na 4000 złotych. Przestępca wypłacił pieniądze w jednym z bankomatów na terenie kraju.

Policja przypomina o zachowaniu ostrożności podczas transakcji finansowych. - *Nigdy nie korzystajmy z linków podsyłanych przez nieznajomych. Pamiętajmy, że logując się na podesłaną nam, fałszywą stronę banku umożliwiamy oszustom wykonywanie różnych operacji bankowych na naszych kontach. Nie dajmy się oszukać! Nie wchodźmy w linki z niepewnych źródeł!* - przestrzega aspirant sztabowy Agnieszka Marchlak, rzecznik prasowy Komendy Powiatowej Policji w Rykach.

Weź udział w debacie

RYKI Komendant Powiatowy Policji w Rykach zaprasza mieszkańców powiatu ryckiego na debatę społeczną, która odbędzie się w12 października o godzinie 12:00 w siedzibie Gminnego Ośrodka Pomocy Społecznej w Nowodworze. Spotkanie ma na celu podniesienie świadomości osób starszych poprzez przybliżenie metod działania sprawców oszustw oraz zapoznanie z nowymi narzędziami informatycznymi wpływającymi na poprawę bezpieczeństwa.

OCHOTNICY Z BOBROWNIK I NOWODWORU JEDNĄ NOGĄ W KSRG

W gminie Nowodwór funkcjonują obecnie dwie jednostki w KSRG: Grabów Szlachecki i Grabów Rycki. Teraz szansę wstąpienia do systemu otrzymała OSP Nowodwór. Wstępne porozumienie w tej sprawie podpisali komendant st. bryg Krzysztof Morawski, prezes Marcin Cybula i wójt Ryszard Piotrowski (fot. KP PSP Ryki)

W gminie Ryki obecnie funkcjonuje cztery jednostki w KSRG: Ryki, Rososz, Bazanów i Leopoldów. Piątą może być OSP Bobrowniki. Porozumienie w tej sprawie podpisali burmistrz Jarosław Żaczek, prezes Mariusz Kowalczyk i komendant st. bryg. Krzysztof Morawski (fot. Zbigniew Jończyk)

- Damy radę - zapewnia Mariusz Kowalczyk, prezes OSP w Bobrownikach. Jeśli wszystko pójdzie zgodnie z planem, to jeszcze w tym roku dwie nowe jednostki w powiecie ryckim zasilą Krajowy System Ratowniczo-Gaśniczy

Kolejny krok do celu został zrobiony. W ubiegłym tygodniu zostały podpisane trójstronne porozumienia pomiędzy samorządami gmin, komendantem powiatowym straży i jednostkami zainteresowanymi wstąpieniem do KSRG. - *Nasza jednostka starała się o to już na początku lat 2000. Nie było poparcia, bo jedna jednostka z naszej gminy już w systemie była* - mówi Marcin Cybula, prezes OSP Nowodwór. W tej chwili w KSRG jest już dwie OSP z gminy: Grabów Rycki i Grabów Szlachecki. Druhowie z Nowodworu nie poddawali się. - *W ubiegłym roku wystąpiliśmy z kolejnym zapytaniem. Tym razem odpowiedź była pozytywna* - cieszy się prezes Cybula.

BURMISTRZ: DECYZJA JEST UZASADNIONA

Podobnie było w przypadku OSP w Bobrownikach. Tu też druhowie od wielu lat próbowali dołączyć do KSRG, ale decyzje były odmowne. - *Teraz mamy akceptację burmistrza i komendanta. Nasza jednostka ma dużo wyjazdów* - zaznacza Mariusz Kowalczyk, prezes OSP w Bobrownikach. Spory wpływ na to ma położenie miejscowości na granicy dwóch powiatów i czterech gmin. Przepływa tędy też Wieprz. Przy wyższej wodzie strażacy walczą ze skutkami rozlewisk, z kolei przy suszy z pożarami traw.

- *Brakowało jednostki KSRG w tej części gminy. Na pewno druhowie będą mieli co robić* - mówi Jarosław Żaczek. - *Z racji lokalizacji jednostki i biorąc pod uwagę dotychczasowe zaangażowanie strażaków, decyzja jest uzasadniona* - podkreśla burmistrz Ryk.

ŻEBY BYŁO LEPIEJ

Podpisane porozumienia trafią teraz do komendanta wojewódzkiego straży, a po pozytywnej opinii, do komendanta głównego, który podejmie ostateczną decyzję. Strażacy spodziewają się jej w grudniu.

- *Wiele jednostek stawia sobie za cel wejście do KSRG. Dla nas ważne jest zabezpieczenie operacyjne danego rejonu* - mówi st. bryg. Krzysztof Morawski. Zdarza się, że wniosek jednostki jest rozpatrzony negatywnie. - *W tych dwóch przypadkach prowadziliśmy analizy, z których wynika, że jednostki powinny wejść do systemu. Podobnie jest z OSP Sobieszyn, która w tym roku została włączona do planu sieci jednostek. Jestem przekonany, że w przyszłym roku również ona dołączy do KSRG* - oznajmia komendant powiatowy KP PSP w Rykach. - *Zabezpieczenie naszego powiatu jest dobre, ale chcemy je jeszcze udoskonalić* - podkreśla.

PRESTIŻ I OBOWIĄZKI

Wstąpienie do KSRG, to dla jednostki prestiż, ale również więcej obowiązków. Jednostki są bardziej angażowane do zdarzeń. Mogą również wyjeżdżać poza swój rejon działania. - *To jednostki tzw. pierwszego reagowania. Jeżeli angażujemy do działań jednostkę OSP, to jest to jednostka z KSRG. Ponieważ takie jednostki posiadają standardy odpowiedniego wyposażenia, wyszkolenia, przygotowania* - wylicza szef ryckiej straży pożarnej.

Prezesi OSP Bobrowniki i OSP Nowodwór zapewniają, że są pod względem sprzętowym i wyszkolenia strażaków gotowi do KSRG. W tym tygodniu do Bobrownik trafi nowy średni wóz bojowy Renault. - *Za 2 lata będziemy obchodzili 110 lat istnienia. Nie mogliśmy wymarzyć sobie lepszych okoliczności tego jubileuszu* - mówi prezes Kowalczyk. Jednostka ma 32 czynnych członków z czego 26 jest już przeszkolonych i gotowych do wyjazdów.

- *Wielkimi krokami zbliża się historyczna chwila dla OSP Nowodwór* - cieszy się wójt Ryszard Piotrowski. Samorząd nie miał wątpliwości, że jednostka powinna znaleźć się w KSRG.

- *Jesteśmy gotowi* - zapewnia prezes Cybula. Jednostka liczy 30 czynnych członków, w tym 21 jest odpowiednio przeszkolonych.

Jednostki decyzje o przystąpieniu do KSRG otrzymują na 5 lat. Po tym czasie przeprowadza się analizę. Jeżeli wynika z niej, że jednostka nadal powinna należeć do systemu, to decyzja jest przedłużana na kolejne 5 lat. Jeżeli nie, jednostka jest wyłączana z KSRG.

Zbigniew Jończyk

Więcej latarni na łączniku

Na nowo powstałej ulicy będzie jaśniej, a drogi gruntowe zyskają warstwę tłucznia. Mieszkańcy sołectwa Królewska w Rykach rozdzielili przypadającą im wartość funduszu sołeckiego

Na doroczne zebranie przyszło tylko 24 osoby. Ostatnie 12 miesięcy podsumowała sołtys. - *W 2021 r. mieliśmy do przeznaczenia 43 tys. zł z funduszu sołeckiego. Wydaliśmy je na oświetlenie wzdłuż ul. Królewskiej w kierunku Zalesia. Udało się wykonać projekt i częściowo zakupić przewody elektryczne, słupy i oprawy* - mówi Sylwia Sieraj.

36 NOWYCH LATARNI

W najnowszej perspektywie finansowej na rok przyszły, sołectwu przypadło 47.105 zł. W trakcie zebrania pojawiły się różne koncepcje wykorzystania pieniędzy. Mieszkańcy widzieli potrzebę wydłużenia chodnika przy ul. Królewskiej, ale pomysł upadł, bo droga ma status powiatowej. Z podobną oceną spotkał się pomysł Joanny Prządki, by chodnik i oświetlenie pojawiły się na ul. Wiejskiej. - *Niestety nie ma szans na to, by ktoś przekazał nam działki, a pas przy jezdni nie należy do gminy* - zauważa burmistrz Jarosław Żaczek.

Nie mogło zabraknąć wniosku o dalszą budowę oświetlenia ul. Królewskiej, na co środki były przeznaczone rok temu. W tym zakresie wstrzemięźliwość zalecił mieszkańcom burmistrz. - *Chciałbym, żeby to zadanie było robione w ramach projektu, który teraz realizujemy, czyli wymiany oświetlenia na LED. Mamy oszczędności po przetargu. Mamy do ustawienia 36 słupów i kupiliśmy z poprzedniego funduszu materiały na około 90 tys. zł. Myślę, że do końca roku uda się to oświetlenie zamontować* - zaznacza Żaczek.

WSPARLI STRAŻAKÓW

Ostatecznie, po dyskusji, środki funduszu sołeckiego na 2023 r. zostały przeznaczone na dwa zadania. Jedno będzie dotyczyło rozbudowy oświetlenia na łączniku pomiędzy Królewską a Warszawską. Taką potrzebę zgłosił mieszkaniec tej ulicy. - *Oświetlenie urwane jest w połowie drogi i na części mieszkalnej (około 500 m), gdzie powstały nowe budynki, brakuje dwóch latarni* - przyznaje Arkadiusz Piwoński. 15 tys. zł pójdzie na projekt i dokumentację tego zadania, a dwie latarnie burmistrz obiecał zamontować z budżetu gminy.

Kolejne 25 tys. zł funduszu (przy 3 głosach sprzeciwu) zostało skierowane na potrzeby drogowe. Chodzi o utwardzenie, zgłoszonej przez Stefana Warownego drogi gruntowej przy obwodnicy oraz naprawienie odcinka łączącego ul. Królewską z Nową Dąbią.

Pozostałe 7.105 zł mieszkańcy podarowali strażakom ochotnikom z Ryk. Z takim apelem zgłosił się do nich naczelnik Paweł Pioterczak. - *Prowadzimy zbiórkę pieniędzy od każdego sołectwa na zakup umundurowania strażaków, typu nomex. Chodzi o: mundur wart 3,5 tys. zł, buty za 1,4 tys. zł i hełm - 1,4 tys. zł* - wylicza strażak.

Tomasz Kępka

Upraszczam.pl d51ds3e3

Ryki
ul. Warszawska 5

Godziny otwarcia:
pon. - sob. 6^{30} - 21^{30}
niedz. handlowa 9^{00} - 20^{00}

Nowodwór 69 B

Godziny otwarcia:
pon. - sob. 6^{00} - 22^{00}
niedz. handlowa 8^{00} - 20^{00}

stokrotka

Łopatka wieprzowa idealna na obiad
1 kg

EKSTRA CENY
14,99

JESTEM z POLSKI

Pomidory daktylowe
500 g; wiaderko; 11,98 zł/kg

EKSTRA CENY
5,99 /opak.

HIT RADIOWY i TV

JESTEM z POLSKI

Pierś z kurczaka ze skórą
1 kg

z APLIKACJĄ
14,99
Limit 2 kg/aplikacja
bez aplikacji: 15,99

HIT RADIOWY i TV

JESTEM z POLSKI

Papryka czerwona
1 kg

tylko w dniach
22-24.09

z APLIKACJĄ
4,99
Limit 2 kg/aplikacja
bez aplikacji: 5,99

Masło Ekstra Łaciate
200 g; Mlekpol; 32,45 zł/kg
(przy zakupie 2 szt. z aplikacją)
Przy zakupie 1 szt. – 7,99 zł (39,95 zł/kg)

tylko w dniach
22-24.09

z APLIKACJĄ
6,49 /szt.
przy zakupie 2 szt.
Limit 4 szt./aplikacja
bez aplikacji: 6,99 /szt.
przy zakupie 2 szt.
34,95 zł/kg
(przy zakupie 2 szt.)

Olej Kujawski
3 l; 10,67 zł/l

EKSTRA CENY
31,99

-33%

Kawa rozp. Dallmayr Gold
200 g; 99,95 zł/kg

EKSTRA CENY
19,99
~~29,99~~

1/2 LITRA PIWA ZAWIERA 25 GRAMÓW CZYSTEGO ALKOHOLU ETYLOWEGO.
SPRZEDAŻ ALKOHOLU OSOBOM DO LAT 18 JEST PRZESTĘPSTWEM.

Piwo Żubr
500 ml; puszka; 5,18 zł/l
(przy zakupie 4-paka)

przy zakupie 4-paka
2,59 /puszka

Oferta obowiązuje od 22 do 28.09.2022 r.

eprasa.pl d5fa39c042

DACH NA SZKOLE NADAL PRZECIEKA

Nie udało się w wakacje, ale ma się udać teraz. Robotnicy czekają na materiały i odpowiednią pogodę. - Mam nadzieję, że te naprawy pomogą. Jeżeli nie, to będziemy zastanawiać się co dalej - mówi burmistrz Jarosław Żaczek

Wiosną w szkole swoje posiedzenie odbyła komisja oświaty rady miejskiej. „Istnieje wiele błędów montażowych na powierzchni dachu" - czytamy w jednej z opinii firmy z branży dachowej. Z dokumentu dowiadujemy się, że na przełamaniu płyty warstwowej z blachą brakuje uszczelnienia, co w konsekwencji powoduje zaciekanie po ścianie i przeciekanie przez strop. Źle wykonane są też obróbki kominów wentylacyjnych, które nie mają odprowadzeń wodnych i woda dostaje się pod blachę, a przez to zgniła zawilgocona membrana dachowa

Diagnoza postawiona przez fachowców z branży nie była optymistyczna. Pojawili się na dachu sali gimnastycznej ryckiej „jedynki" kilka miesięcy temu. Problem pojawił się, gdy z niewiadomych przyczyn zaczęło gasnąć światło w sali korekcyjnej. Najpierw pojawili się elektrycy. Szybko okazało się, że przyczyną „wywalania korków" była woda z przeciekającego dachu. Z czasem na ścianach zaczęły pojawiać się zacieki i pęknięcia. Sprawa bardziej się skomplikowała, gdy szkolni konserwatorzy zajrzeli na poddasze sali gimnastycznej połączonej z salą korekcyjną. Dyrekcja szkoły postanowiła zasięgnąć opinii dwóch niezależnych firm zajmujących się budową dachów. Obydwie były druzgocące dla budowniczych sali gimnastycznej. Stwierdzono, że obecny stan dachu realnie zagraża życiu i zdrowiu uczniów oraz pracowników.

KOSZTOWAŁA 3 MLN ZŁ

Fachowcy przeprowadzający przegląd techniczny dachu stwierdzili, że część znajdująca się nad salami korekcyjnymi jest do rozbiórki i ponownego złożenia zgodnie ze sztuką budowlaną. Do wymiany jest też ocieplenie stropu z wełny mineralnej, lampy sufitowe, które uszkodziła zbierająca się w nich woda. Problem przerósł możliwości naprawy usterek przez szkołę. Według szacunków na stan sprzed kilku miesięcy, koszty takiej naprawy mogły sięgnąć ok. 170 tys. zł. O problemie zostały poinformowane władze miasta. Swoje posiedzenie na miejscu odbyła komisja oświaty rady miejskiej.

Sala gimnastyczna w szkole przy ulicy Słowackiego została oddana do użytku 11 lat temu. Za ponad 3 mln zł powstał obiekt o wymiarach 36 x 18 m. W dwukondygnacyjnym zapleczu znajdują się szatnie, pomieszczenia sanitarne, magazyny sprzętu sportowego, sale gimnastyki korekcyjnej, pomieszczenia pomocnicze i techniczne.

NA RAZIE DORAŹNA NAPRAWA

Burmistrz zapowiedział przeprowadzenie remontu w czasie wakacji. Dwa miesiące minęły, ale żadnego remontu nie było. - *Przeprowadziliśmy oględziny obiektu z osobami, które odpowiadają za inwestycje* - mówi Jarosław Żaczek. Zapadła decyzja wykonania napraw taśmami dekarskimi butylowymi. Wszystkie połączenia i obróbki kominów mają też być zabezpieczone środkiem uszczelniającym z włóknem szklanym. - *To powinno wystarczyć, żeby szkoła nie była zalewana* - oznajmia burmistrz. To też oznacza, że póki co, nie potrzeba szukać dużych pieniędzy na przeprowadzenie gruntownej modernizacji dachu. Będą to tylko koszty materiału, bo wykonaniem uszczelnień zajmą się pracownicy z grupy remontowej zatrudnieni w ramach prac interwencyjnych przez urząd miejski wspomagani przez konserwatorów szkoły.

- *Jeżeli to się nie sprawdzi, to będziemy zastanawiać się co dalej. Na razie nie widać potrzeby zdejmowania całego dachu i robienia nowego* - oznajmia Żaczek. Wiele wskazuje na to, że podczas budowy sali dach nie został wykonany zgodnie z dokumentacją. - *Na części dachu w projekcie była przewidziana papa, która by go w odpowiedni sposób uszczelniła i w tym przypadku byłby to lepszy materiał, natomiast zastosowano blachę. Na części dachu nie ma też membrany. Dach zgodnie z dokumentacją w całości powinien być odeskowany, a nie jest. Gdyby od razu wszystko było dobrze przeprowadzone, to dziś nie byłoby problemu* - stwierdza burmistrz Ryk.

Zbigniew Jończyk

Debatowali nad transportem publicznym

Sytuacja w przewozach zdominowała panel dyskusyjny, ale nie zabrakło też podziękowań i odznaczeń. Do Ryk zjechały się władze przedsiębiorstw komunikacji samochodowej z różnych części Polski, samorządowcy i przedstawiciele rządu

Medal „Zasłużony dla transportu RP" trafił do rąk burmistrza Ryk Jarosława Żaczka (w środku). Na zdjęciu z prezesem PKS Ryki Ryszardem Nowakiem i przewodniczącą rady stowarzyszenia Beatą Juralewicz

Podczas czwartkowego forum medalami zostali uhonorowani wieloletni pracownicy PKS Ryki: Jerzy Kotyla i Kazimierz Gnyszka

Powstałe w ubiegłym roku stowarzyszenie Polski PKS, 15 września w ryckim pałacu zorganizowało forum transportu. Na zaproszenie Ryszarda Nowaka, prezesa stowarzyszenia i szefa ryckiego PKS-u spotkanie odwiedzili m.in. zastępca dyrektora transportu drogowego w Ministerstwie Infrastruktury Andrzej Najmonowicz, zastępca głównego inspektora transportu drogowego Michał Mostowski, wicemarszałek województwa lubelskiego Zbigniew Wojciechowski oraz przedstawiciele kilku spółek PKS z terenu całej Polski.

SZANSE I ZAGROŻENIA

Z racji na temat forum „Współczesne wyzwania dla PKS", znaczna jego część dotyczyła kondycji firm przewozowych. Prezes stowarzyszenia, jako główne źródło ich egzystencji wskazał fundusz autobusowy. - *Jest on jak tlen. Cieszę się, że rządzący dali nam taką pomoc. Na początku dopłata do wozokilometra wynosiła 1 zł, a od kwietnia 2020 r. jest 3 zł. Z udziałem samorządu, możemy za te pieniądze działać. Ale patrząc na środki, jakimi dysponują MZK, my o takich możemy tylko pomarzyć* - mówi Ryszard Nowak.

Na spotkaniu wybrzmiały także zagrożenia. - *Nie wiadomo, czy środków z funduszu wystarczy dla PKS, bo są zakusy, by objąć nim też MZK. Nie ma szans na wzrost do 5 zł dopłat do wozokilometra, a były takie propozycje. Poza tym z uwagi na rosnące koszty energii, istnieje zagrożenie przechodzenia na zdalne nauczanie, co ograniczy nam dowożenie uczniów. Problemem jest także brak kierowców* - zauważa przewodnicząca rady stowarzyszenia, Beata Juralewicz.

Zapewnienie pekaesom dobrej przyszłości obiecał przedstawiciel ministerstwa. - *Pracujemy nad przepisami, aby państwa rola była coraz łatwiejsza. Wasz głos będzie brany pd uwagę przy tworzeniu nowego prawa* - przekonuje Najmonowicz.

„IVECO LUBIĘ NAJBARDZIEJ"

Podczas czwartkowego forum medal „Zasłużony dla transportu publicznego RP" otrzymali m.in. burmistrz Jarosław Żaczek oraz kierownik ds. transportu, marketingu i handlu PKS Ryki Kazimierz Gnyszka. Dla tego drugiego to kolejne odznaczenie. - *Pracuję tu od początku powołania spółki, czyli od 2016 r. Ale z pekaesem jestem związany od 39 lat. Gdy podlegaliśmy pod PKS Puławy, byłem kierownikiem placówki w Rykach. Odznaczenie traktuję jako motywację do dalszej pracy. Choć z drugiej strony nie pracuję sam, tylko w zespole. Więc jest to wyróżnienie dla całego zespołu przewozów i dla pracowników pracujących ze mną* - zaznacza Gnyszka.

Medal „Zasłużony kierowca RP" trafił m.in. do Jerzego Kotyli z PKS Ryki. Pan Jerzy ma największy staż pracy w ryckiej spółce. - *Pracuję od 37 lat. Zaczynałem w PKS Częstochowa, a gdy się ożeniłem, przeniosłem się do Puław. Jeździłem na wszystkich kierunkach, robiłem też turystykę. Przez ten czas pewnie już nie raz okrążyłem kulę ziemską. Teraz wożę pasażerów naszym największym autobusem, 59-miejscowym iveco. Jest moim ulubionym. A nagroda mnie cieszy i byłaby motywacją do dalszej pracy, ale jestem tuż przed emeryturą* - przyznaje Kotyla.

WAŻNA JEST DETERMINACJA

Jak zaznacza Jarosław Żaczek, przez kilka lat w spółce udało się wiele zrobić. Dużym impulsem były dopłaty do przewozów. PKS Ryki jest jednym z największych beneficjentów funduszu na Lubelszczyźnie. - *Obsługujemy coraz więcej linii. Zauważam też minimalny wzrost zainteresowania naszym transportem. Oby taka tendencja się utrzymała. Możliwości dalszego rozwoju jest wiele, ale to zależy od naszej determinacji, wsparcia państwa i dobrej współpracy z samorządami. Dogadujemy się, choć te rozmowy są trudne* - przyznaje burmistrz.

Tomasz Kępka

Egzemplarz pl d51ed3c0c42

„LICEUM LOTNICZE NAZNACZA NA CAŁE ŻYCIE”

Uczniowie Ogólnokształcącego Liceum Lotniczego im. Żwirki i Wigury w Dęblinie spotkali się po latach, by powspominać czas spędzony w swojej ukochanej szkole

Na zdjęciu: Mieczysław Widyński, Agnieszka Bazyluk, Agnieszka Pajórek, Małgorzta Truskowska - Popow, Edyta Trzcińska, Iwona Dubaj, Jerzy Chrulski i Monika Chrulska

Zjazd absolwentów odbył się w sobotę (9 września), jako pierwsze wydarzenie w ramach tegorocznych obchodów 50-lecia istnienia „Lotnika”. - *Pierwsi uczniowie rozpoczęli naukę w szkole we wrześniu 1972 roku. Mimo, że życie napisało dla nas różne scenariusze, wszyscy tworzymy wielopokoleniową, połączoną tą samą pasją, wspólnotę. Liceum lotnicze naznacza na całe życie. To nie jest po prostu szkoła. To stan umysłu* - mówi ppłk rez. Andrzej Jaworski, dyrektor OLL w Dęblinie.

NIEZAPOMNIANY ROZDZIAŁ ŻYCIA

Wspomnienia z lat szkolnych przywoływały uśmiechy na twarzach uczestników. Absolwentami szkoły rocznika 1982 są m.in. Jerzy Chrulski i Mieczysław Widyński. - *Czas spędzony w liceum, to niezapomniany rozdział w życiu. Nowe miejsce, nowi ludzie pochodzący z różnych stron Polski, reprezentujący różne środowiska, zwyczaje. Trzeba było się dograć. Myślę, że wyszło nam to dobrze, bo utrzymujemy kontakty do tej pory* - mówi Jerzy Chrulski, który na co dzień mieszka w Ostrołęce. Choć już jest na emeryturze, do Dęblina przyjeżdża często. Jak mówi, nauka w liceum lotniczym była szkołą życia. - *Z sentymentem wracam do tych czasów* - wyznaje.

KIERUNEK: „SZKOŁA ORLĄT”

Mieczysław Widyński, jako młody chłopak, przyjechał do Dęblina z Poniatowej. - *Miałem to szczęście, że mogłem często wracać do domu na weekendy. Często zabierałem ze sobą kolegów, którzy mieszkali daleko. Mama o nas dbała* - mówi pan Mieczysław. W wakacje, po ukończeniu pierwszej klasy, szkoła organizowała obozy. - *Do wyboru był turystyczny lub harcerski. Ponieważ byłem harcerzem, wziąłem udział w tym drugim* - mówi pan Jerzy. Po drugiej klasie uczniowie odbywali skoki spadochronowe, po trzeciej - loty szybowcowe, a po czwartej - przygotowanie do latania samolotami.

Obaj panowie po maturze rozpoczęli naukę w Wyższej Szkole Oficerskiej Sił Powietrznych. Następnie trafili na pierwsze stanowiska służbowe do 28 Pułku Lotnictwa Myśliwskiego OPK w Redzikowie. - *To najpiękniejszy okres mojego życia. Latanie nad morzem. Zachody i wschody słońca, to jest coś pięknego* - wspomina Mieczysław Widyński. - *Patrząc z perspektywy czasu stwierdzam, że dużo wysiłku nas to kosztowało. Lata nauki, zdobywania doświadczeń, ale opłaciło się. Dziś z dumą przyznajemy, że jesteśmy absolwentami tej wyjątkowej szkoły, która w sercu zawsze zajmuje pierwsze miejsce* - dodaje pilot.

WDOWY PO PILOTACH

Środowisko lotnicze, to nie tylko piloci, ale także wdowy po pilotach. Jedną z nich jest Agnieszka Pajórek, wdowa po pilocie mjr. Tomaszu Pajórku. - *Mój mąż pochodził z Dęblina. Ukończył Ogólnokształcące Liceum Lotnicze. Studiował w „Szkole Orląt”. Poznaliśmy się w Radomiu, gdzie odbywał praktyki. Był wtedy na trzecim roku studiów. Po promocji został wysłany do Słupska. W 1986 roku wzięliśmy ślub. Doczekaliśmy się dwóch synów* - mówi kobieta.

W Słupsku mjr Pajórek służył 12 lat, po czym trafił do Mińska Mazowieckiego. Tam latał na samolotach Mig-29. W Święto Niepodległości 1998 roku poleciał z kolegą mjr. Mariuszem Oliwą na zwiad pogody przed defiladą innych maszyn nad Placem Piłsudskiego w Warszawie. Samolot szkolno-treningowy Iskra, lecący z Mińska Mazowieckiego, rozbił się koło Otwocka po kilku minutach lotu w bardzo trudnych warunkach pogodowych. - *To był ostatni jego lot, z którego już nie wrócił. Został pochowany w Radomiu* - wspomina pani Agnieszka. Kobieta należy do stowarzyszenia „W cieniu orła”, skupiającego wdowy po pilotach. - *Wracamy do Dęblina z sentymentem. To miasto ukochali nasi mężowie. Tu zaczynali stawiać swoje pierwsze lotnicze kroki, tu spędzili lata swojej młodości* - mówi kobieta.

WYSTAWA, KONCERT I INNE ATRAKCJE

Spotkanie lotniczych pokoleń rozpoczęło się pod pomnikiem „Bohaterskim Lotnikom Dęblińskiej Szkoły Orląt”. Minutą ciszy uczczono pamięć o tych, którzy odeszli, a delegacja złożyła wieniec. Absolwenci zwiedzili świeżo oddany do użytku budynek szkoły, w którym na zwiedzających czekała wystawa fotograficzna. Ponadto odwiedzili Muzeum Sił Powietrznych i obiekty Lotniczej Akademii Wojskowej. - *Bardzo dużo się tu zmieniło. Dęblin był zawsze nowoczesny na dany czas. „Miasto Orląt” ma w sobie taką moc, że powroty tu powodują, że mimo poważnego wieku, werwa młodzieńcza wraca* - zauważa Mieczysław Widyński.

Szczególnych wzruszeń dostarczył przygotowany pod kierunkiem Andrzeja Królikowskiego koncert szkolnego zespołu wokalnego „Dywizjon”. - *Były bisy, wspólne śpiewanie, spontaniczne wejścia na scenę, momenty wzruszenia, a nawet łzy* - mówi ppłk rez. Wiesław Chwasciński, wicedyrektor OLL.

Marlena Kuna

Rusza sezon grzybowy. Sprawdź, o czym należy pamiętać

Zbieranie grzybów, to jedna z najbardziej popularnych form spędzania wolnego czasu jesienią

Pasjonatem grzybobrania jest Michał Janczewski. - Pasją zaraził mnie mój dziadek. Gdy byłem mały, razem przyjeżdżaliśmy do lasu. Czekałem na jesień i nasze wspólne wycieczki - mówi dęblinianin

Grzybobranie rozpoczyna się wczesną jesienią, mniej więcej w połowie września i trwa aż do pierwszych mrozów. Nie bez powodu funkcjonuje przysłowie „rośnie, jak grzyby po deszczu”. Oznacza to, że najlepszy moment na grzybobranie, to czas po obfitych, jeszcze ciepłych opadach.

PASJĄ ZARAZIŁ GO DZIADEK

Pasjonatem grzybobrania jest Michał Janczewski z Dęblina. - *Pasją zaraził mnie mój dziadek. Gdy byłem mały, razem przyjeżdżaliśmy do lasu. Czekałem na jesień i nasze wspólne wycieczki. Od tamtej pory, jak jeżdżę na grzyby, to zawsze w sobotę, wczesnym rankiem, ponieważ, jak mówił mój dziadek, grzyby rosną nocą.*

W ostatnią sobotę pan Michał przyjechał do lasu. - *Póki co gdzieniegdzie można znaleźć pojedyncze sztuki. Na prawdziwy wysyp możemy liczyć po deszczach. Wtedy znajdziemy obfitość borowików, podgrzybków, maślaków, gąsek, kurek, koźlarzy, kań, rydzów czy opieńków* - wymienia. Różne gatunki występują w innym okresie. - *Przy dobrej pogodzie podgrzybki znaleźć można już od czerwca i rosną aż do listopada, zaś opieńki pojawiają się dopiero w drugiej połowie września* - zauważa mężczyzna.

Pan Michał na grzybobranie zabiera stały ekwipunek. - *Zakładam odpowiednie ubranie, które zabezpiecza przed chłodem, deszczem, ale też komarami czy kleszczami. Biorę ze sobą koszyk i nożyk. Niektóre grzyby ścina się tuż nad ziemią, inne wykręca aż od korzeni* - mówi grzybiarz.

NIE WARTO RYZYKOWAĆ ZATRUCIEM

Czasem jednak nasza wiedza nie jest na tyle obszerna, aby odróżnić od siebie gatunki jadalne od trujących. Zwłaszcza, że wiele z nich na pozór wygląda podobnie. Główny Inspektorat Sanitarny co roku przypomina, że zbieranie grzybów wymaga doświadczenia. Gdy go brak, warto sięgnąć po atlas grzybów, poradę grzyboznawcy, opinię klasyfikatora grzybów lub aplikacje mobilne. Jak zaznacza GIS, są to aplikacje „ułatwiające identyfikację grzybów za pośrednictwem smartfonu, dostępne w postaci mobilnych atlasów grzybów lub identyfikujące grzyby na podstawie zrobionego zdjęcia”. Sprawdzonymi apkami są „Atlas Grzybów” i „Na grzyby”.

Pomoc aplikacji na telefon może się okazać kluczowa podczas grzybobrania. Wiele z nich rozwiewa wątpliwości, co do gatunku grzyba. Gąskę łatwo pomylić z najgroźniejszym okazem trującym - muchomorem. Podobnie inne grzyby mają swoich bliźniaków. Czubajkę kanię łatwo pomylić z muchomorem wiosennym, a kurkę, czyli pieprznika jadalnego z lisówką pomarańczową. Jeśli nie jesteśmy pewni, czy grzyb jest jadalny, można skonsultować się z pracownikami Powiatowej Stacji Sanitarno-Epidemiologicznej w Rykach. Specjaliści pomogą określić gatunek grzyba, aby uniknąć niechcianych zatruć pokarmowych.

mk

Dekalog grzybiarza:

1. Nie zbieraj grzybów, jeśli ich nie znasz
2. Do koszyka wkładaj tylko te grzyby, co do których jesteś pewien
3. Jako początkujący grzybiarz zbieraj tylko grzyby rurkowe - z „siateczką”
4. Nie korzystaj z foliowych reklamówek
5. Nie wyrywaj grzybni, wyrosną z niej nowe grzyby
6. Nie rozkopuj ściółki - nie niszcz grzybni
7. Unikaj grzybów zbyt małych - trudno rozpoznać, czy są blaszkowe, czy nie
8. Nie podawaj grzybów małym dzieciom
9. Nie przyjmuj rad od przygodnych grzybiarzy i nie kupuj grzybów z nieznanego źródła
10. Nie identyfikuj grzybów, próbując ich

epraca.pl d5999e342

Kącik poetycki Twojego Głosu

Izabela Zubko, polska poetka już dzisiaj (środa, 21 września) o godzinie 17:30 spotka się z Grupą Poetycką „Twórcze Dusze". Podczas spotkania zostanie przedstawiona sylwetka poetki i Jej twórczość. Będą też rozmowy o literaturze i tworzeniu wierszy. Będzie to pierwsze powakacyjne spotkanie Grupy, które odbędzie się w kamienicy przy ulicy Szkolnej 1 w Rykach. Spotkanie jest otwarte i zapraszamy wszystkich chętnych, którym bliska jest literatura. Izabela Zubko urodziła się w Warszawie, a dzieciństwo spędziła w Dęblinie. Obecnie mieszka w Brunarach w województwie małopolskim. Jest członkiem Związku Literatów Polskim, a na swoim koncie ma 15 tomików wierszy i jedną książkę biograficzną (wywiad ze Stanisławem Stanikiem, literatem, dramaturgiem, krytykiem i dziennikarzem). Jej wiersze były tłumaczone na kilka języków. Poetka jest oznaczona, między innymi Brązowym Krzyżem Zasługi i honorową odznaką „Zasłużona dla kultury polskiej".

Poniżej zamieszczamy wiersze Izabeli Zubko - Leśna dróżka, Wiatr, To już inna ja oraz Polnica. Może damy się uwieść poezji Poetki i ożywieni promieniami słońca spotkamy się w Kwadracie Artystycznym w Rykach (ul. Szkolna 1) z Izabelą Zubko i Jej poezją. Niech nas tam zaprowadzi tęsknota do pięknego świata poezji.

Leśna dróżka

Izabela Zubko

Uwodzisz
prowadzisz w głąb

Drzwi od mieszkania
alfabet morsa
wystukuje „wróć"

A ja idę za ciszą
w niej słyszę
jak rosną grzyby
na wigilijny stół
Wiatr
Izabela Zubko

Ożywią żółte liście
nagiej gałęzi
gdzie czas
jeszcze szumi słońce
a promienie słońca
są liną
dla wędrownych ptaków

To już inna ja

Choć pod pierzyną marzeń
puch zasypał kanty
aby uchronić nas przed zranieniem
nie mogłam cię zabrać
do krainy snów

po nieprzespanej nocy
pełnej rozterek
leczę się sokiem z malin
i wpatrzona w lustro wody
podsycam swą nienawiść
do samotności

Polnica

Złote łany zbóż
pachną gorącym latem
które rozkwita w twoich oczach

Spojrzeniem roztapiasz chmurę
a po stu kroplach deszczu
wbiegasz na białym koniu
błogosławiąc upatrzonym plonom

Wszystkie ptaki dnia i nocy
nawołują cię śpiewem
ginącym w chłodzie
nieodwzajemnionej tęsknoty

Każdy, kto chciałby zgłosić propozycję swojej twórczości do „Kącika poetyckiego Twojego Głosu" może się skontaktować z Adamem W. Faluszczakiem - tel. 500 055 681. Swoje wiersze można przesyłać też na adres mailowy: adam-f-k@wp.pl
W zgłoszeniu powinien być wiersz (lub wiersze), imię i nazwisko autora (dodatkowo pseudonim, pod którym ewentualnie autor chciałby zamieścić wiersz) i kontaktowy numer telefonu.

» FACHOWIEC RADZI

SZYKUJEMY GLEBĘ NA KOLEJNY SEZON

Wciąż jeszcze można korzystać z dobrodziejstw ogrodu, ale czas płynie nieubłaganie i warto już pomyśleć o wiośnie. Wczesna jesień, to dobry czas na początek przygotowań do przyszłorocznych upraw

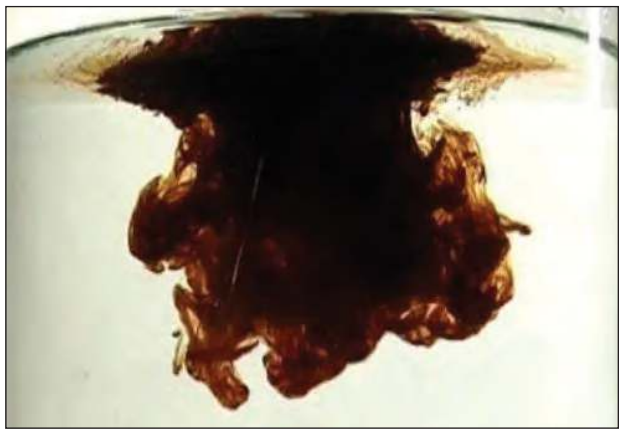

Kwasy humusowe doskonale rozpuszczają się w wodzie. Po opryskaniu takim roztworem gleby, wzbogacimy ją o cenne mikroelementy (fot. wordpress.com)

Do niezbędnych prac na grządkach powinien zachęcić ogrodniczy kalendarz. - *Za chwilę rozpoczniemy zbiór warzyw okopowych: buraczki, marchew, pietruszkę. A po tych zbiorach należy pomyśleć o przyszłym roku. Bo jak przygotujemy glebę w tym roku, taki na przyszły rok będziemy mieli plon* - oznajmia Krzysztof Domarecki z Centrum Zaopatrzenia Ogrodniczego w Rykach. Wieloletni sprzedawca i znawca tematyki roślin udzielił naszym Czytelnikom kilku rad.

SZYBSZE KOMPOSTOWANIE

Jesienią glebę należy przede wszystkim zasilać w niezbędne składniki odżywcze, które przydadzą się roślinom na wiosnę. Zdaniem naszego eksperta, do tego celu warto wykorzystać to, co wyrosło latem. - *Wszystkie resztki ze zbiorów warzyw i trawę możemy przekompostować, ale trzeba pamiętać o używaniu preparatów, które zneutralizują szkodliwość powstającego nawozu* - akcentuje Domarecki. Jednym z takich preparatów jest humobak. Ale mogą być i podobne. Firmy nawozów prześcigają się w ofertach. Natrafić można na takie nazwy, jak: komposter, kompostmax lub po prostu komposter. Wszystkie są podobne, a różnią się tylko pojemnością i ceną.

Preparaty przyspieszające kompostowanie wyróżniają się składem. - *Produkt zawiera pożyteczne mikroorganizmy, które rozłożą resztki z naszego ogrodu do przyswajalnej formy próchnicznej, czyli kompostu, który możemy bez obaw użyć w ogrodzie* - wyjaśnia pan Krzysztof. Tymi pożytecznym mikroorganizmami są najczęściej bakterie. Stają się one pożywką dla innych bakterii i grzybów fermentacyjnych znajdujących się w kompoście. Dzięki temu proces naturalnej fermentacji resztek organicznych zostanie przyspieszony. - *A kompost wzbogaci się w mikroelementy i magnez, czyli niezbędne do życia roślin składniki, natomiast nieprzyjemny zapach zniknie* - przekonuje nasz ekspert.

Stosowanie preparatów przyspieszających kompostowanie powinno następować według wskazań producenta. Zwykle wystarczy odpowiednią miarkę zmieszać z resztkami roślinnymi. A gdy pryzma jest już usypana, preparat należy rozpuścić w wodzie i polać nią kompost.

POPRAWIA STRUKTURĘ GLEBY

O ile na doglebowe użycie kompostu trzeba trochę poczekać, są dostępne i szybsze rozwiązania. Niecierpliwym ogrodnikom przydać się może zwłaszcza rosahumus. Zdaniem naszego rozmówcy, zalet tego produktu jest wiele. - *Rosahumus zawiera kwasy humusowe, które są pochodną resztek organicznych. Poprawiają bardzo mocno strukturę gleby, powodują, że ziemia staje się żyzna, przepuszczalna i próchniczna* - zaznacza Domarecki. Korzyści humusu jest więcej. Wpływa korzystnie na rozwój pożytecznych mikroorganizmów znajdujących się w glebie. Zwiększa dostępność składników pokarmowych w korzeniach. Stymuluje rozwój systemu korzeniowego. Zapobiega erozji i spływom wody oraz wpływa pozytywnie na ilość wody w glebach, czyli zapobiega skutkom suszy. A przy okazji odbudowuje strukturę gleby. Kolejną zaletą kwasów humusowych jest ich uniwersalność. - *Ten produkt można stosować praktycznie we wszystkich naszych uprawach: w ogrodzie kwiatowym, warzywnym, przed wysiewem, jak i po zbiorze owoców* - wyjaśnia nasz ekspert.

Warto jeszcze wiedzieć, w jaki sposób należy użyć w ogrodzie rosahumus. - *Wsypuje się go do wiaderka z wodą i odstawia na 24 godziny. Przez ten czas kwasy humusowe rozpuszczą się i stworzą czarną zawiesinę, którą opryskujemy glebę. Ważne, by było to opryskiwanie, ponieważ dzięki temu, nawóz rozprowadzimy równomiernie i dotrze do każdego zakątka ogrodu* - tłumaczy Krzysztof Domarecki.

Tomasz Kępka

Centrum Kultury z medalem WOŚP

RYKI Na biurko dyrektor Donaty Łukasiak dotarł medal XXX-lecia Wielkiej Orkiestry Świątecznej Pomocy wraz z dyplomem i podziękowaniami. „Dziękujemy za trzy dekady niesienia dźwięków najpiękniejszej orkiestry świata. Tyle wspaniałych przeżyć, tyle akcji i słów, tyle wspaniałych Finałów, podczas których serca wielu milionów Polaków są zjednoczone w idei niesienia pomocy. Dziękujemy, że razem możemy tworzyć ten pozytywny zgiełk, że tworzymy najważniejszą ideę społeczeństwa obywatelskiego. Pomagamy tym, którzy pomocy potrzebują! Dziękujemy za przyjaźń i wiarę w to, że możemy w tych trudnych czasach stanowić o ludzkiej solidarności i ogromnej miłości dla życia", czytamy w wystosowanym liście. Niespodziewana przesyłka zaskoczyła i ucieszyła dyrektor MGCK. - To bardzo miłe, że ktoś docenił nasze starania. Uczestniczymy w finałach WOŚP od początku jej istnienia. W Rykach mieścił się sztab akcji. Myślę, że ten medal będzie motywacją do dalszego działania - przyznaje Donata Łukasiak.

epraasa.pl/u/a5gu42

PIELĘGNUJĄ OGRÓDKI JUŻ CZTERY DEKADY

Rodzinne Ogrody Działkowe „Wizun" w Dęblinie mają 40 lat. Działkowcy wspólnie świętowali jubileusz

Działkowcy od lat pielęgnują swoje ogródki. - To nasze miejsce relaksu, rekreacji. Uprawiamy warzywa, owoce. Dbamy o kwiaty, urządzamy grille i ogniska dla rodziny i znajomych - mówi Paweł Markowski. Na zdjęciu z żoną Joanną oraz Anią Nasiadką, Małgosią Nasiadką, Jackiem i Edytą Pawelec

- Większość działkowców, to hobbyści, którzy z pasją tworzą to miejsce - małą wizytówkę miasta - mówi Mirosław Tajer. Prezes ROD „Wizun", z okazji jubileuszu, otrzymał puchar

Rodzinne Ogrody Działkowe „Wizun" przy ul. 15 Pułku Piechoty „Wilków" w Dęblinie powstały w 1982 roku z inicjatywy pracowników ówczesnych Wojskowych Zakładów Naprawczych, obecnie Wojskowych Zakładów Inżynieryjnych.

TEREN BYŁ BAGNISTY

- *Ponad 40 lat temu teren działek był podmokły, wręcz bagnisty. Rosły tu tylko kępy traw. Ówczesne Wojskowe Zakłady Naprawcze miały możliwości i dzięki temu, na powierzchni 7,6 ha, udało się stworzyć Rodzinne Ogrody Działkowe. Nawieziono tu ziemię, wykopano stawy, żeby obniżyć poziom wody i od tego się zaczęło. Zainteresowanie było ogromne. 143 działki rozeszły się w mgnieniu oka* - wspomina Mirosław Tajer, od 33 lat prezes ROD „Wizun".

Działki mają wielkość od 150 do 500 m kw. Obecnie każda ma swojego właściciela. - *Ludzie co rusz pytają o wolne działki. Zainteresowanie ich nabyciem jest duże* - przyznaje pan Mirosław. Większość działkowców stanowią mieszkańcy pobliskiego osiedla 15 PP Wilków oraz ul. Wiślanej i Staszica.

Jak zauważa prezes, są działkowcy, którzy mają tylko trawnik, ale są i tacy, którzy uprawiają warzywa, owoce i kwiaty. - *Większość to hobbyści, którzy z pasją tworzą to miejsce - małą wizytówkę miasta* - mówi Mirosław Tajer, który także ma tu swój kawałek ziemi. - *Działkę posiadam od 38 lat. Moja żona jest z wykształcenia inżynierem ogrodnikiem i wygląd naszego poletka, to głównie jej zasługa. Ja jestem od infrastruktury*.

Skarbnik ROD Jadwiga Sałbut z mężem

NAGRODY DLA ZASŁUŻONYCH

Podczas uroczystości 17 września, zasłużeni działkowcy otrzymali pamiątkowe odznaki i okazjonalne gadżety za zaangażowanie w upiększanie ogrodów i pracę, którą codziennie wykonują. Z okazji 40-lecia, od zarządu okręgowego, ROD „Wizun" otrzymały rozdrabniacz do gałęzi.

Jubileusz przybrał formę pikniku, na którym świetnie bawiły się całe rodziny. Impreza przy muzyce i grillu trwała do późnych godzin wieczornych.

Marlena Kuna

Ewa Tim z wnukami Wiktorem i Filipem. - Działkę mamy tu od 1993 roku. Mieszkam w okolicy. Jestem tu codziennie. To dla mnie relaks. Pracuję tu, ale ta aktywność jest relaksująca. Jesień w ogrodzie jest piękna - mówi dęblinianka

Wyróżnieni działkowcy

Sławomir Pawlik, Hanna Młyńska, Roman Stawski, Jerzy Kasprzak, Bogusław Gołębiowski, Michał Karwan, Jan Mącidym, Aleksander Serafin, Dariusz Sulejczak, Mirosław Tajer, Andrzej Idczak, Witold Ojrzyński, Paweł Lesicki, Jadwiga Sałbut, Marian Pieprzowski, Marian Pielak, Marian Płatos

Żeberka z Zalesia podbiły województwo

3 tys. zł głównej nagrody zamierzają przeznaczyć na uszycie nowych strojów. Gospodynie z Zalesia sukcesem zakończyły kulinarny konkurs „Polska od kuchni"

Konkurs kulinarny nie był jedynym, w którym AKGW z Zalesia wzięło udział. Z wyróżnieniem start w Chełmie gospodynie zakończyły również w konkursie artystycznym oraz Kobieta Gospodarna Wyjątkowa (fot. AKGW Zalesie)

Jako jedyne z powiatu ryckiego zakwalifikowały się do finału wojewódzkiego. Konkurs zorganizowano w Chełmie. Do byłego miasta wojewódzkiego na wschodzie Polski członkinie Aktywnego Koła Gospodyń Wiejskich jechały z nadziejami, ale zdawały sobie sprawę, że wygrać łatwo nie będzie. Miały jednak ze sobą kulinarną broń w postaci pieczonych żeberek i to na trzy sposoby. Pomysł na potrawę okazał się strzałem w dziesiątkę. Tematem przewodnim konkursu było w tym roku „Wesele".

TRZY SOSY

- *Na początek żeberka zamarynowałyśmy według starej receptury naszych babć* - opowiada Małgorzata Gral, przewodnicząca AKGW w Zalesiu. Później mięso zostało idealnie upieczone. Kluczem do sukcesu okazały się też trzy sosy. Pierwsza partia żeberek trafiła do malinowo-pomidorowej mikstury z dodatkiem wina porto. Kolejna znalazła się w ciemnym sosie z suszonych śliwek z dodatkiem ziół, a ostatnia trafiła do sosu musztardowo-miodowego. Potrawa na tyle urzekła komisję konkursową, że okazała się najlepszą w tym dniu zaserwowaną przez gospodynie z całego województwa lubelskiego.

- *Nie spodziewałyśmy się pierwszego miejsca, bo konkurencja była ogromna* - przyznaje przewodnicząca. Wiadomo, na co panie przeznaczą główną nagrodę. - *Staramy się być aktywne i nasze stroje trochę już się zużyły, dlatego zapadła decyzja o uszyciu nowego kompletu* - zdradza Gral.

Panie przygotowują się na wyjazd do Warszawy. Tam będą reprezentować nasze województwo w konkursie kulinarnym. Na finał ogólnopolski, zaplanowany na 1 października na Stadionie Narodowym, trzeba będzie przygotować nową porcję żeberek.

Zbigniew Jończyk

opracuj.pl d5ld3b3342

Stronę redaguje Tomasz Kępka
Tel. 511 192 743, e-mail: tomaszkepka@twojglos.pl,

Zapomniani artylerzyści (część 3 - ostatnia)

Plutonowy Wacław Walasek

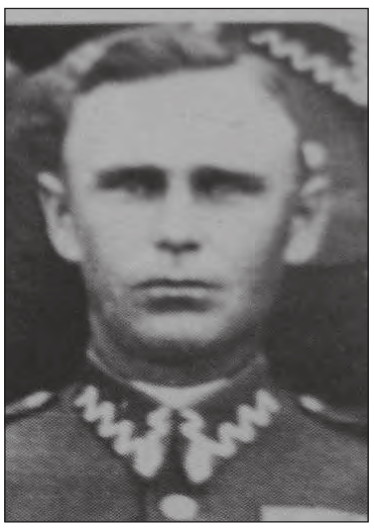
Plutonowy Kazimierz Fryczyński

Starszy ogniomistrz Teofil Kowalski

Starszy ogniomistrz Jan Osiewicz

Starszy ogniomistrz Stanisław Sypniewicz

Mieli już za sobą zwycięską batalię z bolszewikami, gdy we wrześniu 1939 roku stawili czoła najazdowi Niemców. Żołnierze z Zajezierza wzięli aktywny udział w Wojnie Obronnej i działaniach konspiracyjnych

Przy okazji kolejnej rocznicy wybuchu drugiej wojny światowej, przypominamy sylwetki niektórych żołnierzy 28 Pułku Artylerii Lekkiej w Zajezierzu. Wchodząca w skład Garnizonu Dęblin formacja została dość dobrze opisana w literaturze przedmiotu. Tematyką zajął się Stanisław Przybyszewski, ale w jego obszernym dziele zabrakło kilku żołnierzy PAL. Istniejącą lukę wypełnił lokalny historyk Krzysztof Wnuk, który zebrał brakujące życiorysy. W tym numerze publikujemy ostatnich pięć biogramów: ogn. Kazimierza Fryczyńskiego, plut. Teofila Kowalskiego, st. ogn. Jana Osiewicza, st. ogn. Stanisława Sypniewicza i plut. Wacława Walaska.

RANNY POD ZAMOŚCIEM

Kazimierz Fryczyński wywodził się z rodziny szlacheckiej herbu „Pobóg". Urodził się 1 marca 1902 r. w Stężycy jako syn Teofila i Agnieszki z domu Czopek. Uczęszczał do Szkoły Powszechnej w Stężycy. Brał udział w wojnie polsko-bolszewickiej 1919-1920. Później służył w 28 PAL jako podoficer zawodowy w kancelarii pułkowej. W 1939 r. nie wyjechał z pułkiem pod Wieluń i przydzielony został do oddziału rezerwowego, z którym uczestniczył w Wojnie Obronnej 1939 r. W trakcie walk został lekko ranny pod Zamościem. W czasie okupacji mieszkał w Zajezierzu i był członkiem Armii Krajowej.
Po wojnie pozostał w Zajezierzu (Kamelonce) i pracował w zakładach metalowych w Radomiu. Zmarł 19 sierpnia 1977 r. Pochowany został na cmentarzu komunalnym w Dęblinie. Miał żonę Annę. Za swoją służbę dostał dwa odznaczenia: Medal Pamiątkowy za Wojnę 1918-1921 oraz Medal Dziesięciolecia Odzyskanej Niepodległości.

ŚMIERĆ Z RĄK SOWIETÓW

Teofil Kowalski urodził się 25 grudnia 1901 r. w Skaryszewie koło Radomia jako syn Michała i Ludwiki z domu Hernik. Od 1923 r. odbywał zasadniczą służbę wojskową w 28 PAL w Zajezierzu, gdzie pozostał później w stopniu podoficera zawodowego. Początkowo służył w orkiestrze pułkowej. Po jej likwidacji w 1931 r. został przydzielony do 2 baterii. W ostatnich latach przed wybuchem drugiej wojny światowej był magazynierem w plutonie gospodarczym 28 PAL.
Podczas Wojny Obronnej 1939 r. przeszedł szlak bojowy na Lubelszczyźnie w oddziale nadwyżek 28 PAL, wchodzącym w skład Ośrodka Artylerii Lekkiej nr 1. 24 września 1939 r. dostał się do niewoli sowieckiej w majątku Miętkie (15 km na południe od Hrubieszowa). W tym majątku, tego samego dnia, został zamordowany przez żołnierzy radzieckich. Razem z nim śmierć poniósł również plut. Stanisław Gajewski z 28 PAL i 12 innych żołnierzy WP. Ciała straconych złożono początkowo w mogile zbiorowej na cmentarzu prawosławnym w Miętkiem. 28-30 kwietnia 2008 r. został ekshumowany i przeniesiony rok później na cmentarz w Mirczu.
Plutonowy Kowalski był żonaty (ślub w 1927 r.), miał córkę Krystynę Capczyńską, zamieszkałą ostatnio w Warszawie. Był odznaczany Medalem Dziesięciolecia Odzyskanej Niepodległości.

UŁAN I SZEF KUŹNI PAL

Jan Osiewicz urodził się 31 grudnia 1893 r. w Sugajnie koło Nowego Miasta Lubawskiego, gdzie jego rodzice prowadzili gospodarstwo rolne. Jako żołnierz niemiecki brał udział w pierwszej wojnie światowej (walczył pod Verdun). Uczestniczył w wojnie polsko-bolszewickiej 1919-1920. Służył początkowo w Toruniu jako ułan, a następnie w Łodzi i Różaniu. Od ok. 1930 r. był szefem kuźni 28 PAL w Zajezierzu. Jego udział w Wojnie Obronnej 1939 r. nie jest znany. W czasie okupacji mieszkał w Obozie Traugutta w Zajezierzu. Po wojnie przeniósł się do Lubiszewa koło Szczecina. Zmarł 2 lipca 1971 r., a pochowany jest na cmentarzu w Szczecinie.
Jan Osiński był żonaty z Anastazją. Miał z nią pięcioro dzieci: Jana, Helenę, Zofię, Łucję i Jadwigę. Za swoją służbę i poświęcenie został odznaczony: Brązowym Krzyżem Zasługi, Medalem Pamiątkowym za Wojnę 1918-1921 oraz Medalem Dziesięciolecia Odzyskanej Niepodległości.

LISTY RZUCANE Z POCIĄGU

Stanisław Bronisław Sypniewicz urodził się 6 maja 1893 r. w Wygnance koło Czortkowa jako syn Józefa i Apolonii z domu Ornatowska. W młodości pracował jako pomocnik pisarza w sądzie grodzkim. Był wcielony do armii austro-węgierskiej i brał udział w pierwszej wojnie światowej. Później dostał się do niewoli włoskiej i przebywał w obozie jenieckim. Wstąpił do Armii Polskiej gen. Hallera i z nią wrócił w 1919 r. do Polski. Brał udział w wojnie polsko-bolszewickiej.
Do 28 PAL należał od jego początków i służył w nim w stopniu starszego ogniomistrza. Pełnił funkcję szefa kancelarii dowództwa pułku, przewodniczącego komisji opiniującej żony podoficerów przed ślubem i szefem kasyna podoficerskiego. W kwietniu 1939 r. został przeniesiony na emeryturę. Zamieszkał w Garbatce, gdzie kupił mieszkanie.
Gdy w 1939 r. wybuchła wojna, zgłosił się na ochotnika do wojska. Na kresach, koło Kowla, dostał się w ręce Ukraińców, ale ci puścili go wolno, ponieważ znał ich język. Później trafił do niewoli niemieckiej. Przebywał w Dęblinie, skąd przewieziono go pociągiem do Radomia. W drodze pisał kartki, które przejeżdżając przez Garbatkę, wyrzucał przez okno. Miejscowe dzieci znalazły je, a żona dowiedziawszy się w ten sposób o losie męża, pojechała starać się o jego uwolnienie.

UKRYTY PRZEZ... NIEMCA

Sypniewicz był przetrzymywany w punkcie zbornym na terenie browaru. Gdy jego żona tam dotarła, kazano jej wśród jeńców odszukać męża. Gdy go odnalazła, nadarzyła się okazja do ucieczki. Po uwolnieniu Sypniewicz wrócił do Garbatki, gdzie mieszkał w czasie okupacji. Gdy 12 lipca 1942 r. pacyfikowano wieś, szczęśliwie udało mu się uniknąć aresztowania. Mieszkał u niego w domu Niemiec, który wiedział wcześniej o pacyfikacji i kazał mu ukryć się w jego pokoju. Gdy Niemcy przyjechali go aresztować, nie znaleźli go i odjechali.
Po wojnie Sypniewicz nadal mieszkał w Garbatce. W latach 1946-1947 pracował w urzędzie miejskim w Cieplicach Śląskich- Zdroju koło Jeleniej Góry. Później pracował w składnicy drewna w Garbatce. Zmarł w 1978 r. i pochowany został na tamtejszym cmentarzu.
Stanisław Sypniewicz był żonaty z Marią, z domu Olejniczak. Miał z nią troje dzieci: Romualda, Danutę oraz Wandę. Za swoje zasługi został odznaczony Medalem Dziesięciolecia Odzyskanej Niepodległości i Brązowym Medalem za Długoletnią Służbę.

PSEUDONIM „BŁYSKAWICA"

Wacław Walasek urodził się 21 grudnia 1901 r. w Sędowicach jako syn Wincentego i Stefanii z domu Piskała. Brał udział w wojnie polsko-bolszewickiej. Służył początkowo w 21 PP, a następnie w plutonie artylerii 36 PP Legii Akademickiej w Warszawie. W latach 1936-1927 był kapralem zawodowym w plutonie artylerii 15 PP „Wików" w Dęblinie. Później został przeniesiony do 28 PAL w Zajezierzu, gdzie służył jako instruktor w 2 baterii. Podczas Wojny Obronnej 1939 r. przeszedł szlak bojowy oddziału nadwyżek 28 PAL z Ośrodka Artylerii Lekkiej nr 1. Dostał się do niewoli sowieckiej w Miętkiem koło Hrubieszowa, ale udało mu się uciec.
W czasie okupacji mieszkał w Obozie Traugutta w Zajezierzu. Należał do AK, miał pseudonim „Błyskawica". Brał udział w działalności konspiracyjnej, m.in. gromadził broń. Podczas wysiedlenia Zajezierza przebywał w Sarnowie (lipiec 1944 - styczeń 1945), a w 1945 r, osiedlił się w Jedlni, gdzie mieszkał do 1968 r. Ostatnim jego miejscem zamieszkania był Radom. Tam 21 lipca 1976 r. zmarł i został pochowany na miejscowym cmentarzu, na Firleju.
Plutonowy Walasek był żonaty z Franciszką z domu Wnuk (z Głuśca). Miał córkę Halinę i syna Zenona. Za służbę został odznaczony Medalem Pamiątkowym za Wojnę 1918-1921 oraz Medalem Dziesięciolecia Odzyskanej Niepodległości.

Krzysztof Wnuk,
opr. Tomasz Kępka

eprasa.pl d5f439ef2

Stronę redaguje Zbigniew Jończyk
tel. 505 049 182, e-mail: jon.tg@op.pl

METODA ODNOWIENIA WIARY

Obraz Matki Bożej Kodeńskiej w sobotnie południe od granic parafii Stężyca przyprowadzili strażacy z OSP. Powitali go wierni na czele z biskupem Grzegorzem Suchodolskim, proboszczem ks. kan. Edwardem Konarskim oraz misjonarzem ks. Mariuszem Zaniewiczem

Razem z obrazem poszczególne parafie diecezji siedleckiej odwiedzają relikwie błogosławionych Męczenników z Pratulina. Obraz, który przybył do Stężycy, to kopia cudownego obrazu Matki Bożej Kodeńskiej z 1977 roku

Podczas sobotnich uroczystości świątynia w Stężycy wypełniła się wiernymi, którzy przyszli na spotkanie z Matką Bożą Kodeńską

Razem z obrazem poszczególne parafie diecezji siedleckiej odwiedzają relikwie błogosławionych Męczenników z Pratulina. Obraz, który przybył do Stężycy, to kopia cudownego obrazu Matki Bożej Kodeńskiej z 1977 roku.

- Matko, nasza Królowo, z radością, która przepełnia nasze serca, witamy cię pośród nas. W tym czasie dla nas świętym i błogosławionym, kiedy nasze serca pragniemy otwierać na naukę Twojego syna. Chcemy powierzyć się Tobie z całą naszą wspólnotą i prosić cię, abyś nas umacniała na drodze wiary - przemawiał ks. kan Edward Konarski, stojąc przed obrazem Matki Bożej Kodeńskiej w kościele Św. Marcina w Stężycy. W imieniu parafian Święte Znaki przywitali Małgorzata i Robert Sadłowie z Kletni.

- Maryja przybywa do nas, jako matka wiary i jedności, dlatego chcemy o tę głęboką wiarę i dar jedności szczególnie się modlić - mówił na początku uroczystej Mszy św. ks. biskup Grzegorz Suchodolski. Podczas homilii biskup pomocniczy diecezji siedleckiej podkreślał rolę rodziny w życiu każdego społeczeństwa. - *Kiedy popatrzymy na nasze polskie domy, rodziny, na całe nasze społeczeństwo, to widzimy, jak bardzo w ostatnich latach odeszliśmy od ewangelicznego ideału. Te stągwie wiary i miłości, które przynosimy na liturgię są niemalże puste. Dużo nam brakuje i tylko Jezus w tym cudownym czasie Misji może je dopełnić* - mówił bp Suchodolski.

Zbigniew Jończyk

To był tydzień pełen modlitwy

Przedostatni dzień Misji Ewangelizacyjnych w Nowodworze należał do podniosłych. W sobotę do parafii przybyły Święte Znaki w postaci kopii Obrazu Matki Boskiej Kodeńskiej oraz relikwii błogosławionych Męczenników Podlaskich

W niedzielę dobiegły końca Misje Święte w parafii Św. Wojciecha w Nowodworze. Na zakończenie został poświęcony nowy krzyż, który stanął przed świątynią. Na długie lata będzie przypominał o tym wydarzeniu. Przez tydzień wierni gromadzili się w świątyni, aby poprzez modlitwę, rozważania, spowiedź umacniać wiarę. Kulminacyjnym punktem rekolekcji pod przewodnictwem misjonarza ks. Tomasza Bielińskiego było przybycie obrazu Matki Bożej Kodeńskiej i relikwii błogosławionych Męczenników z Pratulina. W sobotnie popołudnie świątynia znów wypełniła się wiernymi, którzy w procesji wyszli na spotkanie swoich gości. Od granic parafii Nowodwór samochód - kaplica eskortowany był przez strażaków z OSP. U bram kościoła Święte Znaki witał proboszcz ks. Mirosław Rogoźnicki całując obraz oraz relikwiarz. Po wprowadzeniu Świętych Znaków do świątyni w imieniu parafian powitali je Piotr i Kinga Rudawscy z Ryczy z dziećmi: Julią, Hanią, Weroniką, Eamnuelem i Sarą.

Uroczystościom przewodniczył biskup Kazimierz Gurda. - *Chcemy dzisiaj uwielbiać Boga. Święte Znaki są z nami obecne, aby pokazać nam, jak blisko my sami jesteśmy Pana Boga. Niebo i Ziemia w każdej Eucharystii łączą się ze sobą. Znaki, które są dziś obecne, w sposób szczególny nam tę tajemnicę przybliżają* - mówił na wstępie Mszy św. ordynariusz diecezji siedleckiej.

Zbigniew Jończyk

Do parafii przybyły Święte Znaki w postaci kopii Obrazu Matki Boskiej Kodeńskiej oraz relikwii błogosławionych Męczenników Podlaskich

Po wprowadzeniu Świętych Znaków do świątyni w imieniu wszystkich parafian powitali je Piotr i Kinga Rudawscy z Ryczy z dziećmi: Julią, Hanią, Weroniką, Eamnuelem i Sarą

Podczas sobotniej Eucharystii kilkadziesiąt par odnowiło przyrzeczenia małżeńskie

eprasa.pl d5f4390b0

Stronę redaguje Marlena Kuna,
tel. 519 147 553, e-mail: marlena@twojglos.pl

Gmina Dęblin

OSIEDLOWA POTAŃCÓWKA OKAZAŁA SIĘ STRZAŁEM W DZIESIĄTKĘ

Mieszkańcy bawili się przy przebojach wszechczasów. - Ludziom brakowało takich imprez - mówi Halina Twardowska, przewodnicząca zarządu osiedla Lotnisko

Ku uciesze organizatorów, potańcówka osiedlowa zgromadziła na placu przy „Dziupli" setki spragnionych zabawy dzieci i dorosłych

Pierwsza tego typu impreza przyciągnęła wielu mieszkańców. - *To świetna okazja do międzypokoleniowych spotkań, lepszego poznania mieszkańców osiedla i nawiązania nowych znajomości* - mówi radna Maria Cydejko. Pomysł na potańcówkę zrodził się po rozmowach z mieszkańcami osiedla. - *Ludziom brakowało takich imprez. Ostatnio nie organizowaliśmy Dnia Dziecka, więc impreza na początku była skierowana dla dzieci, a potańcówka dla dorosłych* - mówi Halina Twardowska, przewodnicząca zarządu osiedla Lotnisko. Dzieci uczestniczyły w zabawach animacyjnych, a najaktywniejsze otrzymywały nagrody. Brały też udział w modelowaniu balonów i przeciąganiu liny. - *Specjalnie na imprezę zakupiliśmy i zamontowaliśmy dwie bramki do piłki nożnej i dwa metalowe kosze do koszykówki* - dodaje przewodnicząca.

Na osiedlu Lotnisko została zorganizowana pierwsza osiedlowa potańcówka. - To świetna okazja do międzypokoleniowych spotkań, lepszego poznania mieszkańców osiedla i nawiązania nowych znajomości - mówi Maria Cydejko

ZABAWA DO PÓŹNEJ NOCY

Dla wszystkich były darmowe lody, słodycze, kiełbaski z grilla, popcorn i wata cukrowa. Wielką radość sprawiła dzieciom wizyta strażaków z OSP Masów. - *Bardzo pomocni przy organizacji imprezy byli panowie, którzy udostępnili z „Dziupli" prąd i przygotowali muzykę* - mówi Halina Twardowska. Mieszkańcy osiedla Lotnisko dopisali i bawili się do późnej nocy. - *Uważam, że impreza się udała, a uczestniczący w niej ludzie prosili, żeby częściej organizować takie potańcówki. Oczywiście jesteśmy za tym i na drugi rok na pewno będziemy kontynuować* - zapewnia przewodnicząca.

Impreza pod „Dziuplą" nie jest jedyną formą integracji mieszkańców osiedla. Jak przyznaje radna Maria Cydejko, w październiku mieszkańcy osiedla wybierają się do teatru w Radomiu.

Marlena Kuna

W bibliotece wybrzmiały „Ballady i romanse"

DĘBLIN Miejska Biblioteka Publiczna była gospodarzem Narodowego Czytania 2022. Licznie zgromadzeni przedstawiciele dęblińskich instytucji samorządowych, wojskowych, kulturalnych, oświatowych i społecznych czytali „Ballady i romanse" Adama Mickiewicza. W tym roku przypada dwusetna rocznica pierwszej publikacji dzieła narodowego wieszcza. Narodowe Czytanie, to coroczna akcja wspólnego czytania wybranej lektury. Mogą się do niej przyłączyć wszystkie chętne osoby prywatne oraz instytucje publiczne w kraju i za granicą. Akcja organizowana jest przez prezydenta RP od 2012 r. Pierwszym czytanym dziełem była epopeja narodowa „Pan Tadeusz".

Przywieźli dwa brązowe medale

DĘBLIN Reprezentacja 4 Skrzydła Lotnictwa Szkolnego wzięła udział w I zawodach o Puchar Dowódcy Generalnego Rodzajów Sił Zbrojnych z pistoletu wojskowego. Rozegrano je na obiektach szkoleniowych 1 Warszawskiej Brygady Pancernej. 4 Skrzydło reprezentowali: mjr Robert Konopka, mjr Bogdan Suchorski, mjr Grzegorz Kaczmarzyk, kpt Konrad Miduch, st. chor. sztab. Adam Wałęka, st. chor. Maciej Jakubik. W kategorii związków taktycznych reprezentacja zajęła 3 miejsce na 10 drużyn. W klasyfikacji zespołowej open, na 35 drużyn, reprezentacja z Dęblina także zajęła 3 miejsce.

eprasa.pl c5fa39c042

Stronę redaguje Tomasz Kępka
tel. 511 192 743, e-mail: tomaszkepka86@wp.pl

Gmina Kłoczew

Gmina Nowodwór

DESZCZ NIE PRZESZKODZIŁ W ŚWIĘCIE

Mimo jesiennej pogody zaprezentowali to, co kojarzy się z pełnią lata. Sześć delegacji wniosło do kościoła w Woli Zadybskiej żniwne wieńce, kosze pełne owoców i warzyw oraz chleby z tegorocznego ziarna

Jak na każdych dożynkach, także na parafialnych nie mogło zabraknąć dzielenia chleba. Kroiły go m.in. (na zdjęciu od lewej): Beata Głodek z Budzisk, Bożena Ryszkowska z córką Julią z Woli i Iwona Szlendak z Derlatki (fot. Tomasz Koźlak)

Chleb na ołtarz wniosły delegacje z poszczególnych sołectw: Wola Zadybska - Bożena i Marek Filipkowie, Ochodne - Wioletta i Zbigniew Staniakowie, Budziska - Teresa i Remigiusz Głodkowie, Derlatka - Paulina i Grzegorz Jędrychowie, Kolonia Wola Zadybska - Małgorzata Parzyszek i Mariola Wąsik, Rybaki - Małgorzata i Sylwester Wąsikowscy (fot. Tomasz Koźlak)

Tradycja dożynek parafialnych w miejscowości sięga wielu lat. W połowie września pod kierunkiem przedstawicieli dwóch sołectw, mieszkańcy rokrocznie spotykają się na wspólnym święcie. Tym razem organizacja dożynek przypadła Stowarzyszeniu Kobiet Wola Zadybska + oraz KGW w Budziskach.

Żniwiarzy powitał proboszcz parafii, ks. Maciej Głasek, który po raz pierwszy mógł podziwiać wolskie dożynki. - *Zostaliśmy przyjęci bardzo serdecznie i zaproszeni do kościoła. Zaraz po wejściu nasze delegacje wniosły na ołtarz chleby, a ksiądz proboszcz je poświęcił* - mówi Bożena Ryszkowska, prezes Stowarzyszenia.

POWSZECHNA INTEGRACJA

W tym roku dożynkowe arcydzieła zaprezentowało 6 delegacji. Każda przyniosła własny chleb. Wieńce uwiły panie ze Stowarzyszenia w Woli Zadybskiej, KGW Budziska oraz KGW „Ochodzianki" z Ochodnego i sołectwo Derlatka. Natomiast kosz pełen owoców i warzyw mieli ze sobą Kolonia Wola Zadybska i sołectwo Rybaki.

Zwyczajem dawnych lat, po Komunii świętej, kobiety pokroiły przyniesione chleby i przed końcem mszy rozdały je uczestnikom. Gdy oficjalna część święta zakończyła się, delegacje, przedstawiciele sołectw i mieszkańcy przenieśli się do budynku remizy, gdzie rozpoczęła się biesiada. Przy takiej okazji gwarno i wesoło być musiało, więc z piosenkami wystąpił zespół śpiewaczy „Czerniczanki z kapelą". Spotkanie upłynęło na rozmowach, śpiewach i tańcu. - *Nawet ks. proboszcz nam zaśpiewał* - zauważa Ryszkowska.

Wszystko to sprawiło, że tegoroczne parafialne dożynki można uznać za udane. - *Ludzie bardzo chcą się integrować, dlatego na pewno takie wydarzenia będziemy organizowali* - zapewnia prezes Stowarzyszenia Kobiet Wola Zadybska +.

Tomasz Kępka

Ograniczenia nie będą dla nich przeszkodą

Pięć kobiet rozpocznie w przyszłym tygodniu szkolenia zawodowe. Gmina Nowodwór podjęła się walki z wykluczeniem społecznym osób z niepełnosprawnościami

Pierwsze spotkanie w ramach projektu już się odbyło. Teraz na uczestniczki czeka szereg zajęć, które przygotują je m.in. do skutecznego ubiegania się o pracę (fot. OPS w Nowodworze)

Nową perspektywę dla tej grupy społecznej przyniósł program „Kompetentni i przedsiębiorczy", realizowany przez Lubelską Fundację Rozwoju. Przez najbliższe trzy lata, dzięki wsparciu finansowemu Państwowego Funduszu Rehabilitacji Osób Niepełnosprawnych, osoby z tego kręgu beneficjentów będą przygotowywane do wejścia na rynek pracy. Zajęcia i warsztaty już zaczęły odbywać się w Gminnym Ośrodku Pomocy Społecznej w Nowodworze.

WIĘCEJ CHĘTNYCH NIŻ MIEJSC

Pomysł, by wziąć udział w projekcie powstał z inicjatywy kierownik GOPS. - *Wszyscy zdajemy sobie sprawę, że niewielkie gminy, takie jak nasza, nie mają „zaplecza" do pomagania osobom z niepełnosprawnościami. Ogranicza nas dostęp do kultury, większych inicjatyw społecznych, szkoleń i kursów. A potrzeby niepełnosprawnych są takie, jak każdego z nas. Każdy chce być samodzielny, niezależny i korzystać z życia. A osobom z niepełnosprawnościami tym bardziej warto powierzyć wiele zadań, ponieważ są to osoby sumienne i cierpliwe* - wyjaśnia Justyna Walaszek.

Do projektu zakwalifikowało się 5 osób. Są to panie: Alina, Karolina, Katarzyna, Paulina i Anna. Łączy je kilka cech: mają ukończone 18 lat, posiadają orzeczenie o niepełnosprawności (w stopniu znacznym lub umiarkowanym) i pozostają bez pracy, albo straciły ją w wyniku pandemii.

Grupa została wyłoniona w toku rekrutacji. - *Liczba osób chętnych do udziału w programie była większa. Jednak część z nich kontynuuje naukę w szkołach branżowych i nie mogły uczestniczyć w szkoleniach. Podstawą było stworzenie grupy minimalnie 5-osobowej i to się nam udało* - mówi kierownik GOPS w Nowodworze.

CHCĄ POMÓC KOMPLEKSOWO

Zajęcia w ramach programu zaczęły się ponad dwa tygodnie temu. 2 września zostały przeprowadzone warsztaty pod nazwą „Rynek pracy". Udało się się też przeprowadzić spotkanie z psychologiem i doradcą zawodowym. - *Specjaliści zdiagnozowali potencjał, predyspozycje, zasoby i potrzeby naszych beneficjentów* - zauważa Walaszek.

Te zajęcia były jednak tylko rozgrzewką. - *Szkolenie stricte zawodowe rozpoczynamy od 26 września na kierunku: pracownik utrzymania czystości wraz z utrzymaniem zieleni* - oznajmia kierownik GOPS. Na każdym etapie tego szkolenia uczestniczki będą wspierane przez specjalistów i animatora rozwoju zawodowego. - *Chcemy kompleksowo przygotować osoby do podjęcia zatrudnienia. Współpraca ze specjalistami ma nauczyć ich, jak zaprezentować się na rozmowie o pracę, jak odpowiadać na ogłoszenia, jak rozmawiać z pracodawcą i nawiązywać nowe kontakty. Mało tego. Bonusem będą też warsztaty z wizażu, które pomogą im uwierzyć w siebie poprzez dobór odpowiedniego stroju, fryzury czy makijażu do pracy* - zauważa kierownik.

Zdobycie powyższych uprawnień, według założeń programu, ma dać uczestnikom możliwość uzyskania zatrudnienia w wielu zawodach. Po odbyciu szkolenia panie powinny zostać przyjęte na staż trwający 3 miesiące. Nie wykluczone, że po zakończeniu okresu programowania, za trzy lata gmina będzie starała się kolejny raz go realizować.

Tomasz Kępka

Upload: d5fd3 5942

Stronę redaguje Marlena Kuna,
tel. 519 147 553, e-mail: marlena@twojglos.pl

Gmina Stężyca

Gmina Ułęż

„Powiatówka" w remoncie

GM. STĘŻYCA W ubiegłym tygodniu rozpoczęły się prace na drodze powiatowej w Paprotni. Chodzi o odcinek biegnący od drogi wojewódzkiej 801 do granicy województwa lubelskiego i mazowieckiego. W sumie prawie 3,8 km. - *Wykonawcą inwestycji jest firma Strabag, która po wykonaniu frezowania nawierzchni i poszerzeniu drogi, kładzie masę asfaltową* - mówi Zbigniew Chlaściak, wójt gminy.

Inwestycja była długo oczekiwana przez mieszkańców miejscowości, jak i osoby przyjezdne, ponieważ prowadzi zarówno do domostw, jak i do popularnego, rodzinnego parku rozrywki w Mościskach. Jezdnia drogi została zaprojektowana po istniejącej trasie z niewielkimi korektami. W ramach zadania wzmocniona zostanie konstrukcja jezdni na całym odcinku. Jej szerokość wyniesie 6 m. Powstaną też obustronne pobocza o szerokości metra. Dodatkowo przewidziano budowę zatoki autobusowej z chodnikami oraz przebudowę 90 zjazdów indywidualnych w granicach pasa drogowego. Zadanie dofinansowano środkami pochodzącymi z Rządowego Funduszu Rozwoju Dróg w wysokości 3,32 mln zł. Całkowita wartość zadania wynosi 7,37 mln zł. Termin zakończenia robót przypada na czerwiec 2023 r.

mk

Fałszywy telefon

STĘŻYCA Bezpieczeństwo seniorów to główny cel i temat spotkania jakie miało miejsce w Gminnym Ośrodku Kultury. W spotkaniu wzięli udział członkowie miejscowego Klubu Seniora. Uczestnicy spotkania w ramach projektu "Fałszywy telefon - zagrożone oszczędności" mieli okazję dowiedzieć się jakimi metodami posługują się oszuści, aby poprzez manipulację i wywarcie presji na osobach starszych odebrać im ich oszczędności życia i poczucie bezpieczeństwa.

NA STOŁACH KRÓLOWAŁ ZIEMNIAK

Było ognisko, muzyka i zabawa pod gołym niebem. Brzeziny pożegnały lato świętem pieczonego ziemniaka

Pamiątkowe zdjęcie przy ognisku pań z Koła Gospodyń Wiejskich i panów z OSP Brzeziny: Jadwiga Kryczka, Jolanta Śliwowska, Katarzyna i Marek Siwiec, Teresa Drózd, Marta Kisiel, Agnieszka i Łukasz Kuropatwa, Beata Ciołek z synem Antosiem, Dariusz Kisiel, Mariusz Szkutnik, Joanna Kołodziejek, Łukasz Drózd, Jarosław Lasek

Organizacją imprezy zajęło się Koło Gospodyń Wiejskich „Brzezinki" i Ochotnicza Straż Pożarna. Panie przygotowały pyszne dania. Na stołach królował ziemniak. - *Mimo tego, że w zamyśle nazwałyśmy imprezę koszyczkową, czyli taką, na którą mieszkańcy przynoszą swój prowiant, przygotowałyśmy małe co nieco* - mówi Agnieszka Kuropatwa.

Okres letni był bardzo pracowity dla obydwu organizacji. - *Brałyśmy udział w wielu przedsięwzięciach, ale same organizowałyśmy wiele imprez. To chyba już ostatnia zabawa plenerowa. Cieszymy się, że pogoda dopisała* - mówi Jolanta Śliwowska. Panie nie ukrywają zadowolenia z przedsięwzięć, jakie udało się zorganizować. - *Bardzo się cieszymy, że mieszkańcy są chętni do zabawy, że licznie odpowiadają na zaproszenia. Dzięki temu wiemy, że jest dla kogo się starać, że takie spotkania są potrzebne. Integrują naszą małą społeczność* - mówi pani Agnieszka. - *Idzie jesień i myślę, że KGW zasłużyło na odpoczynek, relaks i może jakąś wycieczkę w nagrodę za udany rok* - dodaje pani Jola.

Sobotni wieczór upłynął pod znakiem dobrej zabawy. Przy dźwiękach muzyki bawiły się dzieci, młodzież i dorośli. Tańcom i rozmowom nie było końca.

Marlena Kuna

Mieszkańcom wsi się to należało

Ponad 2-kilometrowy odcinek pokryty asfaltem już cieszy kierowców. Przy udziale władz gminy i województwa została otwarta droga gminna w Korzeniowie

Niemal w samo południe zmodernizowana droga gminna w Korzeniowie została oficjalnie otwarta. W przecięciu wstęgi uczestniczyły władze z wójt Barbarą Pawlak na czele oraz przedstawiciele województwa, parlamentu i powiatu. Nie zabrakło też reprezentanta wykonawcy, firmy Strabag

W poniedziałkowe południe mieszkańcy sołectwa mieli okazję poświętować. Przy remizie stanęły kwiaty, a rozciągnięta wszerz drogi wstęga czekała na przecięcie. Aby uczestniczyć w ceremonii, do Korzeniowa przyjechali przedstawiciele wojewody, sejmiku województwa, parlamentu, powiatu i gminy Ułęż. W sfinalizowaniu zadania swój udział zaznaczył również przedstawiciel wykonawcy, firmy Strabag. Wszyscy reprezentanci władz dokonali symbolicznego przecięcia wstęgi, a proboszcz parafii Żabianka poświęcił nową inwestycję.

NAJGORZEJ BYŁO NA ZAKRĘTACH

Otwarcie tak długiego odcinka drogi ucieszyło zwłaszcza mieszkańców. - *Ta droga naprawdę była potrzebna. Gdy dzieci mnie odwiedzały, nie miały gdzie się zatrzymać, bo na poboczu było błoto. Teraz jest bardzo wygodnie, no i bezpieczniej, oby tylko kierowcy bezpiecznie jeździli* - mówi pani Janina, właścicielka jednej z posesji przy zmodernizowanej drodze.

Zadowolony jest też sołtys. - *Jestem sołtysem Korzeniowa od ponad 30 lat i już dwa razy „odbierałem" tę drogę. Tutaj kilkadziesiąt lat temu było bardzo wąsko, a drogę pokrywały kocie łby. Potem przykryto je warstwą asfaltu. Dużo pomagała społeczność. Nowa droga była szersza, ale z czasem, tam, gdzie nie było kamieni, asfalt zaczął „siadać". Najgorzej było na zakrętach, wyszczerbiony asfalt stwarzał niebezpieczeństwo* - przyznaje Andrzej Strąk. Na szczęście od teraz mieszkańcy mogą spać spokojnie. A wszystko dzięki funduszowi Polski Ład i zaangażowaniu pani wójt.

OGROMY SKOK CYWILIZACYJNY

To właśnie włodarz gminy, Barbara Pawlak zawnioskowała o środki rządowe, choć początkowo zamiary były inne. - *Wstępnie planowaliśmy rozłożyć tę inwestycję na kilka lat. Droga liczy ponad 2 km. Ale pojawił się program Polski Ład i otworzył wyjątkową możliwość dla gminy Ułęż pozyskania funduszy na niemal całość zadania. Bo tylko 5% musieliśmy dołożyć z budżetu gminy. Mogliśmy za to przebudować drogę na całej jej długości i jednorazowo* - tłumaczy Pawlak. Zdaniem wójt zmodernizowana droga pełni ważną rolę. - *Przez nią odbywa się większość ruchu w stronę Ryk i Dęblina. Jej otwarcie to ogromy skok cywilizacyjny oraz szansa na rozwój gminy i społeczności lokalnej* - zaznacza włodarz. Z kolei goszczący w Korzeniowie senator zauważył jeszcze inną zaletę inwestycji. - *Ta droga powstała po to, byśmy mogli patrzeć na siebie twarzą w twarz. Dlatego niech ona integruje i łączy oraz sprawia, że będziemy coraz bardziej zadowoleni z infrastruktury. Bo polskiej wsi, która produkuje tak wiele żywności, się to należało* - przekonuje Stanisław Gogacz.

KOMPLEKSOWA PRZEBUDOWA

Inwestycja kosztowała ponad 2,5 mln zł. 95% tej sumy to dofinansowanie z programu Polski Ład. Udział gminy wyniósł zaledwie 127.141 zł. Zakres robót był szeroki i obejmował przebudowę drogi na długości nieco ponad 2.386 metrów. Budowlańcy położyli dwie warstwy asfaltu i zabezpieczyli pobocza tam, gdzie było to konieczne, kruszywem. Na kilometrowym odcinku, po stronie prawej, w terenie zabudowanym pojawił się chodnik z kostki brukowej. Projekt przewidywał konieczność przebudowy przepustów i wydłużenie metalowej bariery. Wyregulowane zostały też zjazdy do położonych przy drodze posesji. A przed skrzyżowaniem z drogą powiatową, dla bezpieczeństwa, pojawiły się linie wibracyjne.

Tomasz Kępka

opraszam.pl d5fa33042

10 NAJPOPULARNIEJSZYCH STACJI

TELE PANORAMA

Program telewizyjny 23 - 29.09.2022

THRILLER NIEDZIELA TVP 2 21:00

Parasite

Mistrzowska i do końca trzymająca widza w napięciu opowieść, w której czworo biedaków bez przyszłości wpada na pomysł, jak zdobyć duże pieniądze. Ich sposób na sukces to przekręt doskonały. Są pewni siebie i wierzą, że w końcu ziszczą się ich najśmielsze marzenia. Najmłodszy z bohaterów filmu, Ki-woo (Woo-shik Choi), dostaje posadę korepetytora dziewczyny pochodzącej z zamożnej rodziny. Szybko dostrzega w tym świetny interes i wielką szansę dla swoich bliskich. Od razu wprowadza do bogatego domu siostrę Ki-jeong (So-dam Park), która umiejętnie gra rolę absolwentki prestiżowej uczelni i dziecięcej psycholożki pomagającej rozwijać plastyczne zdolności zamkniętego w sobie synka gospodarzy. Dziewczyna nie próżnuje i już obmyśla plan, w jaki sposób zastąpić ich szofera swoim bezrobotnym ojcem (Kang-ho Song), a gosposię - swoją matką (Hye-jin Jang). Rodzinny plan zdobycia pozycji społecznej i zajęcia miejsca bogaczy nabiera rumieńców. Z pozoru niewinna intryga zamienia się w przerażającą historię. Brawurowa satyra w reżyserii Bonga Joon Ho, czołowego filmowca z Korei Południowej. „Parasite" okazał się międzynarodowym sukcesem - zdobył m.in. Złotą Palmę i cztery Oscary.

FILM SF PIĄTEK POLSAT 23:10

Nowy początek

Louise Banks (Amy Adams) jest cenioną lingwistką, która pewnego dnia zostaje wezwana przez siły zbrojne. Jej zadaniem jest nawiązanie kontaktu z wysłannikami innej cywilizacji przybyłymi na Ziemię. Nikt nie zna prawdziwej przyczyny ani celu ich wizyty. Nie wiadomo też, jakie jest ich nastawienie do mieszkańców Ziemi. W przypadku komunikacji z gatunkiem pochodzącym z innej planety założenia uczonych mogą łatwo okazać się fałszywe. Obok Louise w skład zespołu badawczego wchodzą pułkownik Weber (Forest Whitaker) i wybitny fizyk Ian Donnelly (Jeremy Renner). Podstawą dla scenariusza było opowiadanie „Historia twojego życia" Teda Chianga, autora legendarnego, bo choć pisze rzadko, a w dorobku ma ledwie kilkanaście tekstów, w tym żadnej powieści, niejednokrotnie pokazał swój literacki geniusz. Za kamerą stanął utalentowany kanadyjski reżyser, Denis Villeneuve („Pogorzelisko", „Sicario"). Artysta bezbłędnie kreśli pełną głębokich metafor, kameralną opowieść, w której nie brakuje napięcia i hipnotyzujących scen.

KOMEDIA SENSACYJNA SOBOTA TVP 1 21:30

Nice Guys. Równi goście

Przebojowa komedia o parze wyjątkowo niedobranych detektywów. W rolach głównych gwiazdorski tandem: Russell Crowe („Gladiator") i Ryan Gosling („La La Land"), a partneruje im zjawiskowa Kim Bassinger („Komórka"). Los Angeles, kolorowe lata 70 XX w. W wypadku ginie gwiazdka filmów pornograficznych. Jej matka nie wierzy w oficjalną wersję wypadków, zwłaszcza że - jak twierdzi - widziała córkę przed swoim domem. Kobieta wynajmuje prywatnego detektywa Hollanda Marcha (Ryan Gosling), by odnalazł dziewczynę. Wkrótce spotyka on na swojej drodze mięśniaka do wynajęcia, Jacksona Healy'ego (Russell Crowe). Wychodzi na jaw, że obaj otrzymali to samo zlecenie. Panowie nie pałają do siebie sympatią, kiedy jednak stają się celem płatnych morderców, muszą połączyć siły. Sprawa okazuje się bardziej skomplikowana, niż którykolwiek z nich mógł przypuszczać. „Nice Guys. Równi goście" to niemal dwie godziny dobrego humoru ubranego w fatałaszki lat 70. XX wieku.

FILM DOKUMENTALNY PONIEDZIAŁEK TVP 1 22:40

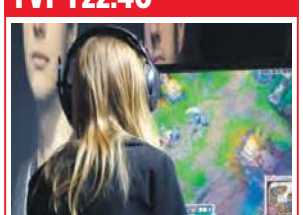

Pokolenie podłączonych

Dokument przedstawia dramatyczne losy rodzin, w których dziecko uzależniło się od urządzeń mobilnych. Prześledzimy cały proces zniewolenia od początku korzystania z urządzeń elektronicznych. Ile czasu minęło, zanim rodzice odkryli niepokojące symptomy? Jak wyglądała konfrontacja z prawdą o uzależnieniu dziecka?

DRAMAT PONIEDZIAŁEK TVP KULTURA 23:10

Żelazny most

Współczesny Śląsk. Kacper (Bartłomiej Topa), sztygar w kopalni, ma romans z żoną najlepszego przyjaciela (Julia Kijowska), który także jest górnikiem. Żeby spotykać się z kochanką, Kacper wysyła Oskara (Łukasz Simlat) do pracy w odległych i niebezpiecznych częściach kopalni. W trakcie jednej ze schadzek kochanków mężczyzna zostaje zasypany.

PIĄTEK 23 Września

TVP 1 (DVB-T)

7.00 Msza na Jasnej Górze **7.30** Agape **8.00** Wiadomości **8.10** Pogoda **8.15** Kwadrans polityczny **8.35** Ranczo (47) **9.40** Komisarz Alex (48) **10.35** Ojciec Mateusz (302) **11.25** Kasta **12.00** Wiadomości **12.10** Agrobiznes, Agropogoda **12.35** Magazyn rolniczy **12.55** Szmaragdowa oaza w Brazylii **14.00** Wspaniałe stulecie (110) – serial obyczajowy

15.00 Wiadomości
15.15 Alarm! – magazyn
15.35 Gra słów. Krzyżówka
16.05 Przysięga (724)
Savas pozwala Tulay odejść, ale ostrzega, że nie wolno jej tknąć Gulperi. Emir zamawia u jubilera dwie obrączki z wygrawerowanymi imionami.
17.00 Teleexpress
17.15 Jaka to melodia?
17.55 Klan (4025)
18.20 Kasta
18.55 Jeden z dziesięciu
19.30 Wiadomości
20.10 Alarm! – magazyn
20.35 Ojciec Mateusz (358)
21.25 Kulisy seriali „Na dobre i na złe" i „Na sygnale"
21.35 Na sygnale (385) – serial obyczajowy Polska
22.15 W obliczu śmierci – film ★★★ sens.W. Bryt./USA 1987
Reż. John Glen, wyk. Timothy Dalton, Maryam d'Abo
Agent 007 wykorzystuje wszystkie swoje atuty w walce z powiązanymi z radzieckim dowództwem handlarzami bronią.
0.35 Miasto odkupienia ★★ – film sens. USA 2014

TVP 2 (DVB-T)

5.25 M jak miłość (1621) – serial obyczajowy **6.20** Anna Dymna – spotkajmy się **6.55** Rodzinka.pl (171) **7.30** Pytanie na śniadanie **11.20** Polska od kuchni – Miss Wdzięku **11.50** Barwy szczęścia (2661) **12.30** Koło fortuny **13.15** Zranione ptaki (128) **14.05** Va banque – teleturniej **14.35** Na sygnale (262) – serial obyczajowy Polska

15.10 Wydział kryminalny Kitzbühel (54) – serial krym.
15.50 Przepis dnia – magazyn
16.00 Koło fortuny – teleturniej
16.35 Familiada – teleturniej
17.15 Zakazany owoc (63)
Alihan odkrywa romans Emira z Lilą. Ender namawia Aysel do współudziału w wywołaniu u Yildiz poronienia. Zerrin doprowadza do konfrontacji Zeynep z matką Hiry.
18.00 (L) Siatkówka: Mistrzostwa Świata kobiet w Holandii i Polsce: 1. kolejka grupy B – mecz w Arnhem: Polska – Chorwacja
19.50 Studio MŚ kobiet
20.00 Przepis dnia – magazyn
20.10 Barwy szczęścia (2662)
20.40 Tak to leciało! – teleturniej
21.40 Kabaret. Super Show Dwójki
22.50 Hity wszech czasów – program muzyczny
23.55 Larry Crowne. Uśmiech ★★★ **losu** – komediodramat USA/Francja 2011
Reż. Tom Hanks, wyk. Tom Hanks, Julia Roberts, Sarah Mahoney
1.40 Gangster – dramat krym. ★★★★ USA 2012

Polsat (DVB-T)

6.00 Nowy dzień z Polsat News **8.40** Malanowski i Partnerzy **9.40** Sekrety rodziny **10.40** Dlaczego ja? **11.40** Gliniarze – serial fabularno-dokumentalny **12.50** Wydarzenia **13.20** Interwencja – magazyn reporterów **13.40** Trudne sprawy (1131) – serial fabularno-dokumentalny Polska **14.40** Dlaczego ja? (1177) – serial fabularno-dokumentalny Polska

15.50 Wydarzenia
16.10 Pogoda
16.15 Interwencja – magazyn
16.30 Na ratunek 112 (713)
17.00 Gliniarze (722)
Na komendę zgłasza się kobieta, która zeznaje, że jej córka została porwana. Winą obarcza zięcia, który jest policjantem.
18.00 Pierwsza miłość (3461)
18.50 Wydarzenia
19.25 Gość „Wydarzeń"
20.05 Twoja twarz brzmi znajomo – program rozrywkowy
22.10 Love Island. Wyspa miłości – reality show
23.10 Nowy początek ★★★★ – film sf USA/Kanada 2016
Reż. Denis Villeneuve, wyk. Amy Adams, Jeremy Renner, Forest Whitaker
Wybitna lingwistka Louise Banks zostaje wezwana przez siły obronne kraju, by spróbować porozumieć się z wysłannikami innej cywilizacji po tym, jak gigantyczny obiekt zawisł nieruchomo tuż nad Ziemią.
1.50 Wałęsa. Człowiek z nadziei ★★★ – film Polska 2013

TVN (DVB-T)

5.25 Kto was tak urządził? **5.55** Uwaga! **6.10** Ukryta prawda **7.05** Kuchenne rewolucje **8.00** Dzień Dobry TVN **11.40** Doradca smaku – magazyn kulinarny Polska **11.50** Ukryta prawda **12.55** Tajemnice miłości (10) – serial fabularno-dokumentalny Polska **14.00** Ukryta prawda (1303, 1096) – serial fabularno-dokumentalny Polska

16.10 Ten moment (38)
16.45 Kuchenne rewolucje – reality show
17.55 Ukryta prawda (1420)
19.00 Fakty
19.50 Uwaga! – magazyn
20.00 Liga Sprawiedliwości ★★★ – film fantasy USA/W. Bryt./Kanada 2017
Reż. Zack Snyder, wyk. Ben Affleck, Henry Cavill, Amy Adams
Liga Sprawiedliwości staje do walki z kolejnym wrogiem, ale może się okazać, że nie będzie w stanie na czas uratować Ziemi przed niebezpieczeństwem.
22.40 Constantine ★★★ – horror USA/Niemcy 2005
Reż. Francis Lawrence, wyk. Keanu Reeves, Rachel Weisz, Shia LaBeouf
Do obdarzonego mocą egzorcysty Johna Constantine'a zwraca się o pomoc policjantka Angela Dodson. Kobieta chce rozwikłać zagadkę śmierci siostry bliźniaczki.
1.00 Kuba Wojewódzki
2.10 Uwaga! – magazyn
2.30 Noc magii

TVN 7 (DVB-T)

7.45 Ukryta prawda **10.50** Opowieści małżeńskie **11.55** Zagadki losu **12.55** Szpital **13.55** Sąd rodzinny **14.55** Sędzia Anna Maria Wesołowska **15.55** Ukryta prawda **16.55** Opowieści małżeńskie **17.55** Detektywi **19.00** Zagadki losu **20.00** Papiery na szczęście (163) **20.35** Hotel Paradise – Rajskie Rozdanie **21.35** ★★★ Bridget Jones – w pogoni za rozumem – komedia rom. W. Bryt./Fr./Niemcy/Irl./USA 2004 **23.50** ★★★ Porady na zdrady – komedia Polska 2016, reż. Ryszard Zatorski **2.00** Krwawa układanka

TVP Kultura (DVB-T)

9.15 ★★★★ Opieka domowa – komedia dr. Czechy/Słow. 2015 **11.00** Rodzina Durrellów (6) **12.05** Filmoteka Małopolska **13.10** Rodzina Połanieckich (4) **14.45** Wydarzenie aktualne **15.15** ★★★★★ Faraon – film hist. Polska 1965 **17.55** Res Poloniae – o Polsce z oddali **18.30** Informacje kulturalne **18.50** Reżyserzy: Howard Hawks **20.05** ★★★★ Szkarłatna ulica – dramat USA 1945, reż. Fritz Lang, wyk. Edward G. Robinson **21.55** Zaginione – odnalezione **22.20** Gdy opadnie pył – film dok.

TVP Sport (DVB-T)

6.10 Boks: Kevin Lerena – Mariusz Wach **8.25** Piłka nożna: Liga Narodów UEFA: Polska – Holandia **10.30** Boks: Saúl Álvarez – Matthew Hatton **13.00** (L) Wioślarstwo: MŚ w Račicach: Finały **16.10** (L) Studio **16.25** (L) Piłka nożna: mecz w Białymstoku: Polska – Grecja **18.20** (L) Studio **18.45** Studio **19.00** (L) Żużel: Indywidualne ME w Pardubicach **21.45** Studio **22.00** Sportowy wieczór **22.30** (L) MMA Bellator: Gala 285 w Dublinie **0.45** Boks

TV 4 (DVB-T)

6.00 Strażnik Teksasu (49, 50) **8.00** Nasz nowy dom **9.00** Pierwsza miłość (3460) **9.50** Pierścionek z rubinem (69) **10.55** Kochane pieniądze **11.55** Sędzia Judy **13.55** STOP Drogówka **16.00** Policjantki i policjanci (934) **17.00** Łowcy skarbów. Kto da więcej **19.00** Policjantki i policjanci (935) **20.00** Gwiazdy kabaretu **22.00** Sprawiedliwi – wydział kryminalny (610, 611) **0.05** ★★★★ Christine – horror USA 1983, reż. John Carpenter, wyk. Keith Gordon, John Stockwell **2.25** Top 10 lista przebojów

TV Trwam (DVB-T)

11.25 Myśląc historia **11.35** Cmentarz przy Lipowej **12.20** Ziemia obiecana (119) **13.30** Msza św. **14.30** Zrozumieć antycywilizacje **15.00** Modlitwa w Godzinie Miłosierdzia **15.20** Mocni w wierze **16.10** Siódmy sakrament **16.40** Prosto o gospodarce **17.00** Życie z pasją **17.30** Geopolityka **18.15** Westerplatte młodych **19.00** Warto zauważyć... **19.30** Król chwały **19.45** Modlitwa z udziałem dzieci **20.00** Informacje **20.20** Różaniec **21.00** Apel Jasnogórski **21.40** Polski punkt widzenia **22.00** Ziemia obiecana (120)

TV Puls (DVB-T)

11.00 Rodzinny interes (194) **12.00** Lombard. Życie pod zastaw (336) **13.00** Rodzinny interes (195) **14.00** Reporterzy. Z życia wzięte **15.00** Lombard. Życie pod zastaw (72) **16.00** Prawdziwe motywy **17.00** Lombard. Życie pod zastaw (338, 558-559) **20.00** ★★ Prowokacja – film sens. USA 2005, reż. Don E. Fauntleroy, wyk. Steven Seagal **21.55** ★★★★ Rambo: pierwsza krew – film sens. USA 1982, reż. Ted Kotcheff, wyk. Sylvester Stallone **23.55** ★★ Rasa – horror Niem./RPA/USA 2006

★★★★★ koniecznie ★★★★ zdecydowanie tak ★★★ możesz ★★ nie musisz ★ zdecydowanie nie (L) na żywo

(DVB-T) stacje dostępne w naziemnej telewizji cyfrowej

eprasa.pl d5fa39c042

SOBOTA 24 Września

TVP 1

7.00 Msza **7.40** Rok w ogrodzie **8.05** Rok w ogrodzie extra **8.20** Wojsko-polskie.pl **8.45** Pełnosprawni **9.10** Mezopotamia 3D: Przyszłość naszych korzeni – film dok. **10.25** Sprawa dla reportera **11.25** Noce i dnie (3) – serial obyczajowy **12.30** ★★★ Powrót siedmiu wspaniałych – western **14.10** Z pamięci **14.25** Okrasa łamie przepisy **14.55** Komisarz Alex (215)

15.55 Rolnik szuka żony – reality show
17.00 Teleexpress
17.30 Jaka to melodia? – teleturniej muzyczny
18.30 Ojciec Mateusz (358) – serial kryminalny
19.30 Wiadomości
20.10 Alarm! – magazyn
20.35 Komisarz Alex (216) Wilczak i Alex od pewnego czasu obserwują biznesmena Rafała Ochmana, który uchodzi za mecenasa sztuki i darczyńcę wspierającego najbiedniejszych. Komisarz uważa, że Ochman stał za śmiercią jego żony.
21.30 Nice Guys. Równi goście ★★★★ – komedia sens. USA 2016 Reż. Shane Black, wyk. Russell Crowe, Ryan Gosling, Angourie Rice
23.35 Arkansas – thriller USA 2020 ★★★ Reż. Clark Duke, wyk. Liam Hemsworth, Jacob Zachar, Patrick Muldoon
1.25 Co mi zrobisz, jak mnie złapiesz – komedia Polska 1978 ★★★★ Reż. Stanisław Bareja
3.15 Jaka to melodia?
4.45 Z pamięci

TVP 2

5.20 Barwy szczęścia (2658-2660) – serial obyczajowy Polska 2020 **7.00** M jak miłość (1670) – serial obyczajowy Polska 2022 **7.55** Pytanie na śniadanie – magazyn **12.10** Rodzinny ekspres – magazyn poradnikowy **12.50** The Voice of Poland – program rozrywkowy **14.00** Familiada – teleturniej Polska 2022 **14.35** Koło fortuny – teleturniej – teleturniej

15.15 Szansa na sukces. Eurowizja Junior 2022: Wielkie hity Eurowizji – show Trzeci odcinek programu, w którym biorą udział dzieci w wieku od 9 do 14 lat, wyłonione w castingach. Jutro o godz. 15.15 odcinek finałowy na żywo. Zwycięzca będzie reprezentować Polskę na festiwalu Eurowizja Junior.
16.20 Na dobre i na złe (853)
17.20 Smaki świata – po bałkańsku – magazyn
17.50 Słowo na niedzielę O. Mateusz Stachowski przybliży sens niedzielnego czytania. Jest to przypowieść o biedaku Łazarzu i bogaczu.
18.00 Panorama
18.20 Va banque – teleturniej
18.45 Postaw na milion – teleturniej
19.35 Lajk! – magazyn
20.00 The Voice of Poland: Przesłuchania w ciemno – Mazowsze
2.25 Kabaret. Super Show Dwójk
3.25 Larry Crowne. Uśmiech losu – komediodramat USA/Francja 2011 ★★★

Polsat

5.25 Telezakupy TV Okazje **6.00** Nowy dzień z Polsat News **8.25** ★★ Jak długo jeszcze? – komedia USA/Kanada 2007 **10.10** Ewa gotuje **10.40** Nasz nowy dom **11.40** Bogaty dom – biedny dom **12.45** Górale – serial dokument.**13.45** Drwale i inne opowieści Bieszczadu – serial dokument. **14.40** Rolnicy. Podlasie – serial dokumentalny

15.45 Więzienie – serial dokum.
17.45 Chłopaki do wzięcia – telenowela dokumentalna
18.50 Wydarzenia
19.15 Prezydenci i premierzy
20.00 Doda. 12 kroków do miłości – reality show
21.05 Shrek Forever – film anim. USA 2010, wyk. Zbigniew Zamachowski, Jerzy Stuhr, Agnieszka Kunikowska W wyniku zaklęcia Shrek trafia do alternatywnej rzeczywistości rządzonej przez niegodziwego karła. Ogr wraz z przyjaciółmi mają zaledwie dobę, by odwrócić zaklęcie i przywrócić światu dawną postać.
23.00 Na linii ognia ★★★★ – thriller USA 1993 Reż. Wolfgang Petersen, wyk. Clint Eastwood, John Malkovich, Rene Russo Starzejący się agent służb specjalnych odpowiedzialny za bezpieczeństwo prezydenta USA, musi stoczyć śmiertelny pojedynek z psychopatycznym terrorystą.
1.55 Koszmar następnego lata ★★ – horror USA/Meksyk 1998

TVN

5.25 Kto was tak urządził? – reality show **5.55** Uwaga! – magazyn reporterów **6.10** Ukryta prawda – serial fabularno-dokumentalny **7.05** Kuchenne rewolucje – reality show **8.00** Dzień Dobry TVN – magazyn **11.30** Na Wspólnej (3491-3494) – serial obyczajowy Polska 2022 **13.30** MasterChef – reality show. Gościem specjalnym odcinka jest Anna Mucha

15.10 Top Model – reality show
16.45 Ślub od pierwszego wejrzenia – real tv
17.50 MądrzeGotujemy z Katarzyną Bosacką – magazyn
17.55 Kuchenne rewolucje: Restauracja „Cudnie", Puławy
19.00 Fakty
19.45 Uwaga! – magazyn
20.00 Mam talent – program rozrywkowy
21.45 Kac Vegas – komedia ★★★★ USA/Niemcy 2009 Reż. Todd Phillips, wyk. Bradley Cooper, Ed Helms, Zach Galifianakis Czterech kolegów wyrusza do Las Vegas, by świętować wieczór kawalerski jednego z nich. Rano budzą się w hotelu z ogromnym kacem i uświadamiają sobie, że niczego nie pamiętają.
23.55 Liga Sprawiedliwości ★★★ – film fantasy USA/W. Bryt./Kanada 2017 Reż. Zack Snyder, wyk. Ben Affleck, Henry Cavill, Amy Adams
2.30 Johnny – kulisy produkcji
3.00 Uwaga! – magazyn
3.20 Noc magii

TVN 7

8.00 Lorax – film anim. **9.55** Ten moment **10.25** Ukryta prawda **13.25** Zagadki losu **14.25** Opowieści małżeńskie **15.25** ★★★ Córka prezydenta – kom. rom. USA/W. Bryt./Czechy 2004 **17.45** ★★★ Tylko mnie kochaj – kom. rom. Polska 2006, reż. Ryszard Zatorski, wyk. Maciej Zakościelny **20.00** ★★★★ Warcraft: Początek – film fantasy USA/Chiny/Kan./Japonia 2016, reż. Duncan Jones, wyk. Travis Fimmel **22.45** ★★★ Drużyna potępionych – film sens. Fr./USA 2010 **0.40** ★★ W oku cyklonu – film katastrof. USA 2014

TV 4

6.00 Galileo – program popularnonaukowy **11.00** ★★ Nokaut – film sens. Kan./USA 2011, reż. Anne Wheeler **13.00** Agenci. Biuro detektywistyczne (7, 8) – serial sens. **15.00** STOP Drogówka – magazyn policyjny **17.00** Policjantki i policjanci (931-935) – serial obyczajowy Polska 2022 **22.00** Sprawiedliwi – wydział kryminalny (612, 613) – serial krym. Polska 2022 **0.00** ★★★ Pułapka – thriller USA 2009, reż. Richard Kelly, wyk. Cameron Diaz, James Marsden **2.25** Disco Polo Life **3.25** Top 10 lista przebojów

TVP Kultura

11.00 Czarne chmury (6) **12.00** Do dzieła **12.30** ★★★ Cafe pod Minogą – kom. Polska 1959 **14.10** Dzika muzyka **14.55** Szczawno-Zdrój Baroque Festival **15.45** ★★★ Garniec miodu – komedia krym. USA/Wł. 1967 **18.10** Do dzieła **18.35** Legendy rocka **19.30** Informacje kulturalne **20.00** ★★★★ Autor widmo – thriller Fr./Niemcy/W. Bryt. 2010, reż. Roman Polański, wyk. Ewan McGregor **22.20** Kabaret Starszych Panów **23.40** ★★★ Deerskin – czarna kom. Fr. 2019, reż. Quentin Dupieux

TV Trwam

12.00 Anioł Pański **12.03** Informacje **12.20** Warto zauważyć... **12.50** Siódmy sakrament **13.30** Msza św. **14.35** Natura obiektywnie **14.55** Regał **15.30** Wierzę w Boga **16.10** My chcemy Boga **17.00** Z Parlamentu Europejskiego **17.30** Wolność słowa **18.15** Rozmowy niedokończone **19.30** Manna z nieba **19.45** Modlitwa dzieci **20.00** Informacje **20.20** Różaniec **21.00** Apel Jasnogórski **21.40** Polski punkt widzenia **22.00** Głos serca (75) **22.45** Jan Paweł II – papież, który tworzył historię

TVP Sport

5.15 (L) Kolarstwo szosowe: MŚ w Wollongong **9.25** Niezwykłe historie Biało-Czerwonych **10.00** Podróż **10.55 (L)** Piłka nożna: Ekstraliga kobiet: UKS SMS Łódź – Śląsk Wrocław **13.00 (L)** Wioślarstwo: MŚ w Račicach **15.50 (L)** Tauron Giganci Siatkówki: PGE Skra Bełchatów – VBC Greenyard Maaseik; Jastrzębski Węgiel – Knack Roeselare **20.20** Studio **20.35 (L)** Piłka nożna: LN UEFA: Czechy – Portugalia **23.00** Sportowy wieczór **23.40** Wioślarstwo

TV Puls

5.00 Dyżur **6.00** Napisała: morderstwo (7) **7.00** Taki jest świat **8.00** Lombard. Życie pod zastaw (134-135, 334-338, 555-559) – serial obyczajowy **20.00** ★★★ Rambo II – film sens. USA/Meksyk 1985, reż. George P. Cosmatos, wyk. Sylvester Stallone, Richard Crenna **22.00** ★★ Arena – thriller USA 2011, reż. Jonah Loop, wyk. Samuel L. Jackson, Kellan Lutz **0.00** ★★★ Spartan – thriller USA/Niemcy 2004 **2.05** Na jedwabnym szlaku **3.30** Taki jest świat **4.20** Menu na miarę

★★★★★ koniecznie ★★★★ zdecydowanie tak ★★★ możesz ★★ nie musisz ★ zdecydowanie nie **(L)** na żywo

DVB-T stacje dostępne w naziemnej telewizji cyfrowej

NIEDZIELA 25 Września

TVP 1

Msza **8.00** Tydzień **8.30** Zakochaj się w Polsce **9.05** Czas w las **9.35** Okrasa łamie przepisy **10.10** Klasztorne smaki Remigiusza Rączki **10.45** Zmiennicy (2) **11.55** Między ziemią a niebem **12.00** Anioł Pański **12.15** Między ziemią a niebem **12.50** Misja Zambia **13.15** Chiny: starodawne królestwo przyrody **14.15** Z pamięci **14.25** Weterynarze z sercem

15.05 Co mi zrobisz, jak mnie złapiesz – kom. Pol. 1978 ★★★★ Reż. Stanisław Bareja, wyk. Krzysztof Kowalewski, Bronisław Pawlik, Stanisław Tym Dyrektor Krzakoski poznaje Danusię i spędza z nią noc. Nie wie, że dziewczyna jest córką partyjnego prominenta. Mija kilka miesięcy. Danusia składa mu niezapowiedzianą wizytę.
17.00 Teleexpress
17.30 Jaka to melodia? Na cel charytatywny grają uczestnicy „Sanatorium miłości": Monika Zajączkowska, Andrzej Sikorski, Piotr Hubert Langford.
18.30 Wojenne dziewczyny – serial wojenny Polska
19.30 Wiadomości
20.20 Studio LN UEFA
20.35 (L) Piłka nożna: Walia – Polska: mecz w Cardiff
23.25 Nice Guys. Równi goście ★★★★ – komedia sens. USA 2016 Reż. Shane Black, wyk. Russell Crowe, Ryan Gosling, Angourie Rice
1.30 Ja, Frankenstein – thriller ★★★ USA/Australia 2014 Reż. Stuart Beattie

TVP 2

5.50 Barwy szczęścia (2661, 2662) – serial obyczajowy **7.00** M jak miłość (1671) – serial obyczajowy Polska 2022 **7.55** Pytanie na śniadanie – magazyn **11.10** Polska od kuchni – Miss Wdzięku – cykl reportaży **11.45** The Voice of Poland: Przesłuchania w ciemno – Mazowsze **14.00** Familiada – teleturniej **14.35** Koło fortuny – teleturniej

15.15 Szansa na sukces. Eurowizja Junior 2022: Finał
16.15 Tak to leciało! – teleturniej
17.05 Lajk! – magazyn
17.30 Rodzinka.pl (276) – serial komediowy Polska
18.00 Panorama
18.20 Va banque – teleturniej
18.50 Na sygnale (384, 385) – serial obyczajowy Polska
20.00 Postaw na milion – teleturniej
21.00 Parasite – thriller Korea ★★★★ Południowa 2019 Reż. Bong Joon-ho, wyk. Kang-ho Song, Jang Hye-jin, Woo-sik Choi
23.25 Amerykanin ★★★ – thriller USA/W. Bryt. 2010 Reż. Anton Corbijn, wyk. George Clooney, Violante Placido, Thekla Reuten Płatny morderca Jack,uznawany za najlepszego w swoim fachu, postanawia wycofać się z zawodu. Wcześniej musi wykonać ostatnie zlecenie.
1.20 Jasne błękitne okna – film ★★★ obyczajowy Polska 2007
3.00 Proxima – dramat Francja/★★★ Niemcy 2019

Polsat

5.25 Telezakupy TV Okazje **6.00** Nowy dzień z Polsat News – magazyn informacyjny **7.50** Na fali – film animowany USA 2007 **9.40** Trolle – film animowany USA 2016, reż. Mike Mitchell, Walt Dohrn **11.40** Shrek Forever – film animowany USA 2010, reż. Mike Mitchell, wyk. Zbigniew Zamachowski **13.40** Ninja Warrior Polska – show

15.40 Twoja twarz brzmi znajomo – program rozrywkowy
17.40 Ślubne pogotowie Izabeli Janachowskiej – program rozrywkowy
18.50 Wydarzenia
19.30 Państwo w państwie – program publicystyczny
20.00 Kabaret na żywo. Młodzi i moralni – program rozrywkowy
22.10 Love Island. Wyspa miłości – reality show
23.15 Pasażer – thriller USA/W. ★★★ Bryt./Fr./Chiny/Kan. 2018 Reż. Jaume Collet-Serra, wyk. Liam Neeson, Vera Farmiga, Patrick Wilson Agent ubezpieczeniowy poznaje w pociągu tajemniczą Joannę. Kobieta zleca mu niezwykłe zadanie. Zanim pociąg dotrze do celu, Michael ma zlokalizować i wskazać osobę, która tego dnia nie powinna się w nim znajdować. Stawką jest życie pasażerów.
1.45 Na linii ognia ★★★★ – thriller USA 1993 Reż. Wolfgang Petersen
4.25 Kabaretowa Ekstraklasa

TVN

5.20 Uwaga! **5.40** Ukryta prawda **6.30** Kuchenne rewolucje **7.25** Nowa Maja w ogrodzie **7.55** Akademia ogrodnika **8.00** Dzień Dobry TVN **11.30** Co za tydzień – magazyn Polska **12.25** Herkules (3) – serial kryminalny Polska **13.30** Salon sukien ślubnych: Polska 2 – serial dokumentalny Polska **14.05** Mam talent – program rozrywkowy

15.55 Harry Potter i więzień Azkabanu – film przygod. ★★★★ W. Bryt./USA 2004 Reż. Alfonso Cuarón, wyk. Daniel Radcliffe, Rupert Grint, Emma Watson
19.00 Fakty
19.45 Uwaga! – magazyn
20.00 MasterChef – reality show
21.35 Tajemnica zawodowa (4) – serial obyczajowy Polska Psychiatrzy mają orzec, czy Kinga jest poczytalna. Gabriela rozmawia z nią w szpitalu, jednak Górska podtrzymuje, że niczego nie pamięta z wypadku.
22.45 Szakal – film sensacyjny ★★★ USA/W. Bryt./Francja/Niemcy/Japonia 1997 Reż. Michael Caton-Jones, wyk. Richard Gere, Bruce Willis, Diane Venora Szakal, płatny zabójca, otrzymuje zlecenie zabicia członka rządu amerykańskiego. Sprawą zajmują się szef FBI i oficer rosyjskiego wywiadu. Werbują Declana Mulqueena, byłego terrorystę IRA.
1.15 Kuchenne rewolucje
2.20 Uwaga! – magazyn

TVN 7

7.00 Wyluzuj, Scooby-Doo! **8.00** ★★★ Sknerus – komedia USA 1994 **10.25** Ukryta prawda **13.35** Zagadki losu **14.35** Opowieści małżeńskie **15.40** Krudowie – film anim. USA 2013 **17.50** ★★★ Johnny English: reaktywacja – komedia W. Bryt./USA/Fr. 2011, reż. Oliver Parker, wyk. Rowan Atkinson **20.00** ★★★★ Harry Potter i Czara Ognia – film przygod. USA/W. Bryt. 2005, reż. Mike Newell, wyk. Daniel Radcliffe **23.25** ★★ Wendeta – film sens. USA 2015, reż. Jen Soska, Sylvia Soska, wyk. Dean Cain **1.15** Krwawa układanka

TV 4

8.00 Galileo **10.00** ★★★ Niesamowity Spider-Man II – film fantasy USA 2014 **13.00** ★★ Agent XXL 2 – komedia sens. USA 2006 **15.00** ★★ Ja, szpieg – film sens. USA/Węgry 2002 **17.05** Łowcy skarbów. Kto da więcej **20.05** ★★ Szpica – film akcji Chiny 2020, reż. Stanley Tong, wyk. Jackie Chan, Yang Yang **22.25** ★★ Rasa – horror Niemcy/RPA/USA 2006, reż. Nicholas Mastandrea, wyk. Michelle Rodriguez, Eric Lively **0.10** Największe tajemnice świata **2.00** Ucho Prezesa (16) **2.25** Disco Polo Life

TVP Kultura

10.20 Robin z Sherwood (4) **11.25** Informacje kulturalne **11.45** Trzeci punkt widzenia **12.25** ★★★★ Znachor – melodr. Polska 1981 **14.50** Wędrowiec Polski **15.25** Teodor Currentzis. Lux Aeterna/ Koncert w Sainte-Chapelle **16.50** Zaginione – odnalezione **17.10** Niedziela z... **18.00** Damy i huzary – spektakl teatralny Polska 2015 **19.30** Informacje kulturalne **20.00** ★★★★ Okno na podwórze – thriller USA 1954, reż. Alfred Hitchcock, wyk. James Stewart **22.00** Scena muzyczna **23.05** Trzeci punkt widzenia

TV Trwam

12.00 Anioł Pański **12.15** Papież Polak do rodaków **12.40** ★ Sprawa wiary – film USA 2014 **14.05** Moja Fatima – film biograf. Polska 2018 **14.40** Drzwi do lasu **15.00** Wieś – to też Polska **16.10** Koncert życzeń **16.45** Co by było, gdyby zwierzęta mówiły? **17.00** Zostań żołnierzem RP **17.15** Na grzyby **17.30** Sól Ziemi **18.15** Rozmowy niedokończone **19.30** Moja katolicka rodzina **20.00** Informacje **20.20** Różaniec **21.00** Apel Jasnogórski **21.55** Oratorium o Św. Józefie **22.40** Pro Fidei **23.00** Jak my to widzimy

TVP Sport

10.55 (L) Piłka nożna: Hutnik Kraków – Motor Lublin **13.00 (L)** Skoki narciarskie: Letnie GP mężczyzn w Hinzenbach **13.50 (L)** Wioślarstwo: MŚ w Račicach: Finały **14.05 (L)** Skoki narciarskie: Letnie GP mężczyzn w Hinzenbach **14.50 (L)** Tauron Giganci Siatkówki: PGE Skra Bełchatów – Knack Roeselare; Jastrzębski Węgiel – VBC Greenyard Maaseik **19.15** Studio **20.35 (L)** Piłka nożna: LN UEFA: Walia – Polska **22.40** Studio **23.20** Sportowy wieczór

TV Puls

12.40 ★★★★ Han Solo: Gwiezdne wojny – historie – film sf USA 2018 **15.25** ★★★★ Piąty element – thriller Fr./W. Bryt./USA 1997 **17.50** ★★★ Top Gun – film sens. USA 1986 **20.00** ★★★ Transporter 3 – film sens. Fr./USA/Ukraina/W. Bryt. 2008, reż. Olivier Megaton, wyk. Jason Statham **22.00** ★★★ Litewski przekręt – komedia sens. W. Bryt./Litwa 2014, reż. Emilis Velyvis, wyk. Vinnie Jones **0.00** ★★★★ Porachunki – komedia krym. W. Bryt. 1998

★★★★★ koniecznie ★★★★ zdecydowanie tak ★★★ możesz ★★ nie musisz ★ zdecydowanie nie **(L)** na żywo

DVB-T stacje dostępne w naziemnej telewizji cyfrowej

eprasa.pl d5fa39c042

PONIEDZIAŁEK 26 Września

TVP 1

7.00 Msza na Jasnej Górze **7.30** Studio Raban **8.00** Wiadomości **8.10** Pogoda poranna **8.15** Kwadrans polityczny **8.35** Ranczo (48) **9.35** Komisarz Alex (49) **10.35** Ojciec Mateusz (303) **11.25** Kasta **12.00** Wiadomości **12.10** Agrobiznes, Agropogoda **12.35** Magazyn rolniczy **12.55** Chiny: starodawne królestwo przyrody **14.00** Wspaniałe stulecie (111)

15.00 Wiadomości
15.15 Alarm! – magazyn
15.35 Gra słów. Krzyżówka
16.05 Przysięga (725)
Kemal zamierza spełnić obietnicę daną Meltem. Ona jest przekonana, że uda się jej go przechytrzyć.
17.00 Teleexpress
17.15 Jaka to melodia?
17.55 Klan (4026)
18.20 Kasta
18.55 Jeden z dziesięciu
19.30 Wiadomości
20.10 Alarm! – magazyn
20.30 Leśniczówka (592)
21.00 Teatr TV: Pożegnania – spektakl Polska 2018
Reż. Agnieszka Glińska, wyk. Patrycja Soliman, Ewa Konstancja Bułhak, Beata Fudalej
22.40 Pokolenie podłączonych – film dokum. Polska 2022
23.45 Dawno temu w Ameryce ★★★★★ **(1/2)** – dramat kryminalny USA/Włochy 1984
Reż. Sergio Leone, wyk. Robert De Niro, James Woods, Elizabeth McGovern
1.50 Na linii wroga – film woj. ★★ USA/Filipiny 1997
3.20 Sfora (5) – serial krym.

TVP 2

6.20 Umarł, aby żyć. Rzecz o Stefanie kardynale Wyszyńskim **6.55** Rodzinka.pl (172) **7.30** Pytanie na śniadanie **11.15** Złotopolscy (100) – telenowela **11.50** Barwy szczęścia (2662) **12.30** Koło fortuny – teleturniej **13.15** Program rozrywkowy – program rozrywkowy **14.05** Va banque – teleturniej **14.35** Na sygnale (263) – serial obyczajowy Polska

15.10 Wydział kryminalny Kitzbühel (55) – serial krym.
15.50 Przepis dnia – magazyn
16.00 Koło fortuny – teleturniej
16.35 Familiada – teleturniej
17.15 Zakazany owoc (64)
Ender dowodzi, że Yildiz nie jest w ciąży. Jednak kolejne badanie potwierdza poprzednią diagnozę. Zehra zbliża się do Kemala.
18.00 Panorama
18.20 Va banque – teleturniej
18.45 Zranione ptaki (129)
19.30 Barwy szczęścia (2662)
20.00 Przepis dnia – magazyn
20.10 Barwy szczęścia (2663) – serial Polska
20.45 Kulisy „M jak miłość”
20.55 M jak miłość (1672) – serial Polska
21.55 Z biciem serca (9) – serial obyczajowy Włochy
23.05 Gloria (4) – serial krym.
W pobliżu stawu policja znajduje rewolwer pasujący do kabury znalezionej w ogrodzie Glorii. Kapitan Volton, przekonana, że znalazła winną, postanawia inwigilować prawniczkę.
0.15 Proxima – dramat Francja/Niemcy 2019 ★★★

Polsat

6.00 Nowy dzień z Polsat News **8.40** Malanowski i Partnerzy **9.40** Sekrety rodziny **10.40** Dlaczego ja? **11.40** Gliniarze – serial fabularno-dokumentalny **12.50** Wydarzenia **13.20** Interwencja – magazyn reporterów **13.40** Trudne sprawy (1132) – serial fabularno-dokumentalny Polska **14.40** Dlaczego ja? (1178) – serial fabularno-dokumentalny Polska

15.50 Wydarzenia
16.10 Pogoda
16.15 Interwencja – magazyn
16.30 Na ratunek 112 (714)
17.00 Gliniarze (723)
Kierowca natyka się na ciężko pobitą kobietę. Poszkodowana twierdzi, że uciekała przed myśliwym, który na nią polował. Detektywi badają trop, który prowadzi do podejrzanego klubu go-go.
18.00 Pierwsza miłość (3462) – serial Polska
18.50 Wydarzenia
19.25 Gość „Wydarzeń”
20.05 Dancing with the Stars. Taniec z gwiazdami – program rozrywkowy
22.10 Love Island. Wyspa miłości – reality show
23.10 Rysa (8) – serial krym.
Żona Kolowskiego prosi o spotkanie z Moniką i Agatą. Przyznaje, że była zastraszana, ale daje Agacie pendrive męża, którego szukali gangsterzy.
0.10 Blackway ★★★ – thriller USA 2015
2.10 Nowy początek – film sf ★★★★ USA/Kanada 2016

TVN

5.20 Uwaga! **5.35** Nowa Maja w ogrodzie **6.00** Akademia ogrodnika **6.10** Ukryta prawda **7.05** Kuchenne rewolucje **8.00** Dzień Dobry TVN **11.40** MądrzeGotujemy z Katarzyną Bosacką – magazyn **11.50** Ukryta prawda **12.55** Tajemnice miłości (11) **14.00** Ukryta prawda (1304, 1097) – serial fabularno-dokumentalny Polska

16.10 Ten moment (39)
16.45 Kuchenne rewolucje
Magda Gessler tym razem przychodzi z pomocą właścicielce restauracji „Ziołowa Chata” w Brennej. Chociaż lokal położony jest w malowniczej i popularnej miejscowości turystycznej, sam nie cieszy się popularnością.
17.55 Ukryta prawda (1421)
19.00 Fakty
19.55 Uwaga! – magazyn
20.10 Doradca smaku
20.15 Na Wspólnej (3495) – serial Polska
20.55 Milionerzy – teleturniej
21.35 Herkules (4) – serial krym.
22.40 Zanim odejdą wody ★★★ – komedia USA 2010
Reż. Todd Phillips, wyk. Robert Downey Jr., Zach Galifianakis, Michelle Monaghan
Peter Highman spieszy się do domu, ponieważ pragnie towarzyszyć żonie podczas porodu. Los skazuje go na wspólną podróż z początkującym aktorem Ethanem.
0.30 Co za tydzień
1.20 Na granicy światów (1) – serial krym.

TVN 7

6.45 Hotel Paradise – Rajskie Rozdanie **7.45** Ukryta prawda **10.50** Opowieści małżeńskie **11.55** Zagadki losu **12.55** Szpital **13.55** Sąd rodzinny **14.55** Sędzia Anna Maria Wesołowska **15.55** Ukryta prawda **16.55** Opowieści małżeńskie **17.55** Detektywi **19.00** Zagadki losu **20.00** Papiery na szczęście (164) – serial obyczajowy Polska **20.35** Hotel Paradise **21.35** ★★★ Porady na zdrady – komedia Polska 2016, reż. Ryszard Zatorski, wyk. Magdalena Lamparska **23.40** ★★★ Plaga – horror USA 2007

TV 4

9.00 Pierwsza miłość (3461) **9.50** Pierścionek z rubinem (70) **10.55** Kochane pieniądze **11.55** Sędzia Judy **13.55** STOP Drogówka **16.00** Policjantki i policjanci (935) **17.00** Łowcy skarbów. Kto da więcej **19.00** Policjantki i policjanci (936) **20.00** Sprawiedliwi – wydział kryminalny (614) **21.00** ★★★ Złe psy – film krym. USA/Hiszpania 2018, reż. Robert Moresco, wyk. Karl Urban **23.00** ★★★ Autopsja Jane Doe – thriller W. Bryt. 2016, reż. André Øvredal, wyk. Emile Hirsch **0.55** Anatomia głupoty według Richarda Hammonda

TVP Kultura

9.00 ★★★★★ Pora umierać – dram. Polska 2007 **11.00** Reżyserzy **12.00** Filmy anim. **12.30** Studio Kultura – niedziela z... **13.30** Rodzina Połanieckich (5) **15.00** Wydarzenie aktualne **15.25** ★★★★ Znachor – melodr. Polska 1981 **17.50** Trzeci punkt widzenia **18.30** Informacje kulturalne **18.50** Rodzina Durrellów (1) **20.00** ★★★★ Za kilka dolarów więcej – western Wł./Hiszp./Niemcy 1965, reż. Sergio Leone, wyk. Clint Eastwood **22.20** Kronos **23.10** ★★★ Żelazny most – dramat Polska 2019

TV Trwam

11.20 Stan bezpieczeństwa państwa **11.30** Papież cierpienia **12.20** Mojżesz – 10 przykazań (201) **13.30** Msza z Jasnej Góry **14.30** Filmowe życiorysy **15.35** Muzyczne chwile **16.10** Sanktuaria polskie **16.30** Porady medyczne bonifratrów **17.05** Świadkowie **17.30** Spotkanie Rodziny Radia Maryja w Sanktuarium św. Ojca Pio **20.00** Informacje **20.20** Różaniec **21.00** Apel Jasnogórski **21.40** Polski punkt widzenia **22.00** Mojżesz – 10 przykazań (202) **22.50** Biblia w obrazach **0.00** Słowo życia

TVP Sport

8.05 Piłka nożna: 5. kolejka fazy grupowej: Czechy – Portugalia **10.10** Wioślarstwo: MŚ w Račicach **11.50** Kolarstwo szosowe: MŚ w Wollongong **14.35** Wyścigi konne: Wielka Warszawska **15.10** Piłka nożna: LN UEFA – mecz w Cardiff: Walia – Polska **17.15** 4-4-2 **18.15** (L) Piłka ręczna: PGNiG Superliga: Gwardia Opole – Arged KPR Ostrovia Ostrów Wlkp. **20.20** Studio UEFA **20.40** (L) Piłka nożna: LN UEFA 6. kolejka: Anglia – Niemcy **23.00** Sportowy wieczór **23.40** Żużel: Indywidualne ME w Pardubicach

TV Puls

12.00 Lombard. Życie pod zastaw (337) **13.00** Rodzinny interes (196) **14.00** Reporterzy. Z życia wzięte **15.00** Lombard. Życie pod zastaw (73) **16.00** Prawdziwe motywy **17.00** Lombard. Życie pod zastaw (339, 559-560) **20.00** ★ Kosmiczny grzech – film przygod. USA 2021, reż. Edward Drake, wyk. Frank Grillo **21.50** ★★★★ Han Solo: Gwiezdne wojny – historie – film sf USA 2018, reż. Ron Howard, wyk. Alden Ehrenreich **0.35** ★★ Prowokacja – film sens. USA 2005

★★★★★ koniecznie ★★★★ zdecydowanie tak ★★★ możesz ★★ nie musisz ★ zdecydowanie nie (L) na żywo

DVB-T stacje dostępne w naziemnej telewizji cyfrowej

WTOREK 27 Września

TVP 1

7.00 Msza na Jasnej Górze **7.30** Kościół z bliska **8.00** Wiadomości **8.10** Pogoda **8.15** Kwadrans polityczny **8.35** Ranczo (49) **9.40** Komisarz Alex (50) **10.35** Ojciec Mateusz (304) **11.25** Kasta **12.00** Wiadomości **12.10** Agrobiznes, Agropogoda **12.35** Magazyn rolniczy **12.50** Grenlandia – szepty lodu **14.00** Wspaniałe stulecie (112)

15.00 Wiadomości
15.15 Alarm! – magazyn
15.35 Gra słów. Krzyżówka
16.05 Przysięga (726)
Kemal domyśla się, że Meltem zamierza go oszukać. Emir dowiaduje się od Savasa o przysiędze. Postanawia zwrócić Gulperi wolność. Tymczasem Gulperi chce mu powiedzieć o swoich uczuciach.
17.00 Teleexpress
17.15 Jaka to melodia?
17.55 Klan (4027)
18.20 Kasta
18.55 Jeden z dziesięciu
19.30 Wiadomości
20.10 Alarm! – magazyn
20.30 Leśniczówka (593)
Kasia znów okłamuje Konrada. Nowy pracownik firmy Krzyśka, uważnie przegląda zdjęcia zapisane w pamięci telefonu Roberta. Przy autoportrecie Matyska zatrzymuje się na dłużej.
21.00 Pełny obraz – magazyn
21.40 Magazyn Ekspresu Reporterów
22.45 Ocaleni – talk show
23.50 Magazyn śledczy Anity Gargas

TVP 2

5.35 M jak miłość (1623) **6.25** Surowe piękno... **6.55** Rodzinka.pl (173) **7.30** Pytanie na śniadanie **11.15** Złotopolscy (101) **11.50** Barwy szczęścia (2663) – serial obyczajowy **12.30** Koło fortuny – teleturniej **13.15** Zranione ptaki (129) – serial obyczajowy Turcja **14.05** Va banque – teleturniej **14.35** Na sygnale (264) – serial obyczajowy Polska

15.10 Wydział kryminalny Kitzbühel (56) – serial krym.
15.55 Przepis dnia – magazyn
16.00 Koło fortuny – teleturniej
16.35 Familiada – teleturniej
17.15 Zakazany owoc (65)
Alihan wraca cały i zdrowy. Na życzenie Yildiz Halit zwalnia Ender z firmy. Zehra jest rozżalona. Emir podejmuje pracę u Kemala. Ender usiłuje przeciągnąć Kemala na swoją stronę.
18.00 Panorama
18.20 Va banque – teleturniej
18.45 Zranione ptaki (130)
19.30 Barwy szczęścia (2663) – serial obyczajowy Polska
20.00 Przepis dnia – magazyn
20.10 Barwy szczęścia (2664) – serial Polska
20.40 Kulisy „M jak miłość”
20.55 M jak miłość (1673) – serial Polska
21.55 Z biciem serca (10) – serial obyczajowy Włochy
23.05 Gloria (5) – serial krym. Francja
0.10 Antybohater – film dokum.
1.40 Kanał – dramat wojenny ★★★★★ Polska 1956
3.25 Amerykanin – thriller ★★★ USA/W. Bryt. 2010

Polsat

6.00 Nowy dzień z Polsat News **8.40** Malanowski i Partnerzy **9.40** Sekrety rodziny **10.40** Dlaczego ja? **11.40** Gliniarze – serial fabularno-dokumentalny **12.50** Wydarzenia **13.20** Interwencja – magazyn reporterów **13.40** Trudne sprawy (1133) – serial fabularno-dokumentalny Polska **14.40** Dlaczego ja? (1179) – serial fabularno-dokumentalny Polska

15.50 Wydarzenia
16.10 Pogoda
16.15 Interwencja – magazyn
16.30 Na ratunek 112 (715)
17.00 Gliniarze (724)
Podczas napadu na transport więzienny zostaje odbity gangster przewożony na rozprawę.
18.00 Pierwsza miłość (3463) – serial Polska
18.50 Wydarzenia
19.25 Gość „Wydarzeń”
20.05 Ninja Warrior Polska – show Polska 2022
22.10 Love Island. Wyspa miłości – reality show
23.10 Niepowstrzymany ★★★ – film sensacyjny USA 2010
Reż. Tony Scott, wyk. Denzel Washington, Chris Pine, Rosario Dawson
Doświadczony maszynista i stażysta po 4-miesięcznym szkoleniu mają przetransportować 20 wagonów. Tymczasem na stacji rozrządowej kolejarze przestawiają pociąg towarowy na inny tor.
1.20 Siła rażenia ★★ – film sensacyjny USA/W. Bryt./Rumunia 2006

TVN

5.05 Kto was tak urządził? **5.55** Uwaga! **6.10** Ukryta prawda **7.05** Kuchenne rewolucje **8.00** Dzień Dobry TVN **11.40** Doradca smaku – magazyn kulinarny Polska **11.50** Ukryta prawda **12.55** Tajemnice miłości (12) – serial fabularno-dokumentalny Polska **14.00** Ukryta prawda (1305, 1098) – serial fabularno-dokumentalny Polska

16.10 Ten moment (40)
16.45 Kuchenne rewolucje
Wrocławski „Alladyn's” ma długą historię. Nowi właściciele postawili na dania marokańskie. Chociaż restauracja mieści się niedaleko rynku, zaglądają tutaj niestety tylko nieliczni goście.
17.55 Ukryta prawda (1422)
16-letnia Teresa pochodzi z małej miejscowości, a jej mama jest katechetką. Gdy dziewczyna przeżywa nieudany pierwszy raz ze swoim chłopakiem, on ją rzuca i ośmiesza przed kolegami w szkole.
19.00 Fakty
19.55 Uwaga! – magazyn
20.10 Doradca smaku
20.15 Na Wspólnej (3496) – serial Polska
20.55 Milionerzy – teleturniej
21.35 Ślub od pierwszego wejrzenia – real tv
22.40 Kuba Wojewódzki – talk show
23.45 Superwizjer – magazyn
0.20 Herkules (4)
1.20 Zabójcza broń (3)
2.25 Uwaga! – magazyn

TVN 7

6.45 Hotel Paradise **7.45** Ukryta prawda **10.50** Opowieści małżeńskie **11.55** Zagadki losu **12.55** Szpital **13.55** Sąd rodzinny **14.55** Sędzia Anna Maria Wesołowska **15.55** Ukryta prawda **16.55** Opowieści małżeńskie **17.55** Detektywi **19.00** Zagadki losu **20.00** Papiery na szczęście (165) – serial obyczajowy Polska **20.35** Hotel Paradise **21.35** ★★★ Wyścig śmierci II – film sens. Niemcy/RPA 2010, reż. Roel Reiné, wyk. Luke Goss **23.45** ★★★ Drużyna potępionych – film sens. Fr./USA 2010, reż. Sylvain White

TV 4

8.00 Nasz nowy dom **9.00** Pierwsza miłość (3462) **9.50** Pierścionek z rubinem (71) **10.55** Kochane pieniądze **11.55** Sędzia Judy **13.55** STOP Drogówka **16.00** Policjantki i policjanci (936) **17.00** Łowcy skarbów. Kto da więcej **19.00** Policjantki i policjanci (937) **20.00** Sprawiedliwi – wydział kryminalny (615) **21.00** ★ Siódemka wspaniałych – film sens. Niemcy 2019, reż. Harald Franklin, wyk. Jerry Kwarteng **23.00** ★★ Oddział wyrzutków – film woj. USA 2015, reż. Ryan Little, wyk. Luke Goss

TVP Kultura

9.00 ★★★ Parę osób, mały czas – dramat Polska 2005 **11.00** Rodzina Durrellów (1) **12.00** Claudia, La Misteriosa **13.05** Wydarzenie aktualne **13.30** Rodzina Połanieckich (6) **15.05** Co mówią lekarze **15.50** ★★★ U Pana Boga w ogródku – komedia Polska 2007 **17.55** Co dalej? **18.30** Informacje kulturalne **18.55** Rodzina Durrellów (2) **20.00** Z rodu Boreasza – opera Jeana – Philippe'a Rameau **22.45** ★★★ Podwójne życie – komediodramat Fr. 2018 **0.45** Co dalej? **1.20** Stacja

TV Trwam

12.20 Mojżesz – 10 przykazań (202) **13.10** Sanktuarium Cudu Eucharystycznego w Sokólce **13.30** Msza św. **14.30** O. Wenanty Katarzyniec **15.20** Spuścizna św. Wincentego a Paulo **16.10** Jestem mamą **16.25** Przyroda w obiektywie **16.55** Sekrety mnichów **17.10** Prosto o gospodarce **17.30** Zostań żołnierzem RP **18.15** Ze szkolnej ławki **19.30** Każdy maluch to potrafi **20.00** Informacje **20.20** Różaniec **21.00** Apel Jasnogórski **21.40** Polski punkt widzenia **22.00** Mojżesz – 10 przykazań (203)

TVP Sport

8.00 Piłka nożna: Hutnik Kraków – Motor Lublin **10.00** Tauron Giganci Siatkówki: PGE Skra Bełchatów – Knack Roeselare **12.45** Piłka nożna: LN UEFA: Anglia – Niemcy **14.50** Studio **15.10** (L) Piłka nożna: Mecz towarzyski do lat 20: Polska – Portugalia **17.25** (L) Piłka nożna: Mecz towarzyski do lat 21: Polska – Łotwa **19.50** Studio **20.30** (L) Siatkówka: MŚ kobiet w Holandii i Polsce: Polska – Tajlandia **22.45** Sportowy wieczór **23.25** MMA Bellator **1.05** Boks: Gala 13 w Wrocławiu

TV Puls

8.00 Lombard. Życie pod zastaw (559, 337) **10.00** Prawdziwe motywy **11.00** Rodzinny interes (196) **12.00** Lombard. Życie pod zastaw (338) **13.00** Rodzinny interes (197) **14.00** Reporterzy. Z życia wzięte **15.00** Lombard. Życie pod zastaw (74) **16.00** Prawdziwe motywy **17.00** Lombard. Życie pod zastaw (340, 560-561) **20.00** ★★ Krwawa gra – film sens. USA 2015, reż. Ken Sanzel, wyk. Ryan Kwanten **22.00** ★★★ Porwany – thriller USA 2017, reż. Luis Prieto, wyk. Halle Berry

★★★★★ koniecznie ★★★★ zdecydowanie tak ★★★ możesz ★★ nie musisz ★ zdecydowanie nie (L) na żywo

DVB-T stacje dostępne w naziemnej telewizji cyfrowej

eprasa.pl d5fa39c042

ŚRODA 28 Września

TVP 1

7.00 Msza na Jasnej Górze **7.30** Rodzinny ekspres **8.00** Wiadomości **8.10** Pogoda poranna **8.15** Kwadrans polityczny **8.35** Ranczo (50) **9.35** Komisarz Alex (51) **10.35** Ojciec Mateusz (305) **11.25** Kasta **12.00** Wiadomości **12.10** Agrobiznes, Agropogoda **12.35** Rok w ogrodzie extra **12.55** Klan małego pawiana **14.00** Wspaniałe stulecie (113) – serial obyczajowy

15.00 Wiadomości
15.15 Alarm! – magazyn
15.35 Gra słów. Krzyżówka
16.05 Przysięga (727)
Narin jest osłabiona i zziębnięta. Zostaje uratowana. Kemal otrzymuje informację o śmierci Meltem. Narin martwi się o reakcję Merta. Emir zjawia się u Savasa; dochodzi do rękoczynów.
17.00 Teleexpress
17.15 Jaka to melodia?
17.55 Klan (4028)
18.20 Kasta
18.55 Jeden z dziesięciu
19.30 Wiadomości
20.10 Alarm! – magazyn
20.30 Leśniczówka (594)
21.00 Film fabularny
22.55 Ucieczka na Srebrny Glob – film dokum. Polska 2021
Historia realizacji filmu Andrzeja Żuławskiego „Na Srebrnym Globie". W 1975 r. reżyser rozpoczął pracę nad filmem science-fiction, który stał się legendą polskiej kinematografii.
0.05 Festiwal Niepokorni Niezłomni Wyklęci
0.25 Zabójcze sekrety ★★★ – thriller USA 2019

TVP 2

5.30 M jak miłość (1624) **6.25** Pożyteczni.pl **6.55** Rodzinka.pl (174) **7.30** Pytanie na śniadanie **11.15** Złotopolscy (102) **11.50** Barwy szczęścia (2664) – serial obyczajowy **12.30** Koło fortuny – teleturniej **13.15** Zranione ptaki (130) – serial obyczajowy Turcja **14.05** Va banque – teleturniej **14.35** Na sygnale (265) – serial obyczajowy Polska

15.10 Wydział kryminalny Kitzbühel (57) – serial krym.
15.55 Przepis dnia – magazyn
16.00 Koło fortuny – teleturniej
16.35 Familiada – teleturniej
17.15 Zakazany owoc (66)
Do Zeynep zgłasza się znajoma – piosenkarka rockowa Irem. Na koncercie Hakan zwraca na nią uwagę. Yildiz informuje matkę, że jest w ciąży. Asuman przyjeżdża, by wesprzeć córkę.
18.00 Panorama
18.20 Va banque – teleturniej
18.45 Zranione ptaki (131)
19.30 Barwy szczęścia (2664) – serial Polska
20.00 Przepis dnia – magazyn
20.10 Barwy szczęścia (2665) – serial Polska
20.40 Kulisy seriali „Na dobre i na złe" i „Na sygnale"
20.55 Na dobre i na złe (854) – serial Polska
21.55 Z biciem serca (11) – serial obyczajowy Włochy
23.00 Gloria (6) – serial krym.
0.10 Miłość w spadku ★★★ – komedia rom. USA 2017
1.50 Medyceusze Wspaniali (13) – serial hist.

Polsat

5.25 Telezakupy TV Okazje **6.00** Nowy dzień z Polsat News **8.40** Malanowski i Partnerzy **9.40** Sekrety rodziny **10.40** Dlaczego ja? **11.40** Gliniarze – serial fabularno-dokumentalny **12.50** Wydarzenia **13.20** Interwencja – magazyn reporterów **13.40** Trudne sprawy (1134) – serial fabularno-dokumentalny**14.40** Dlaczego ja? (1180) – serial fabularno-dokumentalny Polska

15.50 Wydarzenia
16.10 Pogoda
16.15 Interwencja – magazyn
16.30 Na ratunek 112 (716) – serial fabularno-dokumentalny
17.00 Gliniarze (725)
18.00 Pierwsza miłość (3464) – serial Polska
18.50 Wydarzenia
19.25 Gość „Wydarzeń"
20.00 Hell's Kitchen – piekielna kuchnia – reality show
21.35 Świat według Kiepskich (581) – serial kom.
Badura otrzymuje list z Ameryki – daleki krewny chce mu zapisać spadek. Pod jednym wszakże warunkiem, że założy rodzinę i zapozna z nią wuja, gdy ten powróci do ojczyzny.
22.10 Love Island. Wyspa miłości – reality show
23.10 Zabić Salazara – film akcji ★★ USA/Monaco/Rumunia 2016
Reż. Keoni Waxman, wyk. Steven Seagal, Luke Goss, Georges St-Pierre
1.35 Nagi peryskop – komedia ★★★ USA 1996
3.25 Świat według Kiepskich (98, 99) – serial kom.
4.40 Disco gramy!

TVN

5.05 Kto was tak urządził? **5.55** Uwaga! **6.10** Ukryta prawda **7.05** Kuchenne rewolucje **8.00** Dzień Dobry TVN **11.40** Doradca smaku – magazyn kulinarny Polska **11.50** Ukryta prawda **12.55** Tajemnice miłości (13) – serial fabularno-dokumentalny Polska **14.00** Ukryta prawda (1306, 1099) – serial fabularno-dokumentalny Polska

16.10 Ten moment (41)
16.45 Kuchenne rewolucje: Restauracja „Włoszczyzna", Łódź – reality show
17.55 Ukryta prawda (1423)
Po nieudanej próbie samobójczej 28-letnia Karolina zaczyna lekcje tańca na wózku inwalidzkim. Dziewczyna zakochuje się w swoim instruktorze, Marku, który ma żonę i nastoletniego syna.
19.00 Fakty
19.55 Uwaga! – magazyn
20.10 Doradca smaku
20.15 Na Wspólnej (3497) – serial Polska
20.55 Milionerzy – teleturniej
21.35 Top Model – reality show
23.10 Lejdis – kom. Polska 2008 ★★★ Reż. Tomasz Konecki, wyk. Edyta Olszówka, Anna Dereszowska, Izabela Kuna
Cztery mieszkające w dużym mieście młode kobiety zmagają się z problemami w życiu osobistym. W ciągu roku życie pań ulega zmianom, a ich przyjaźń zostaje poddana próbie.
2.00 Tajemnica zawodowa (4)
3.05 Superwizjer – magazyn

TVN 7

6.45 Hotel Paradise **7.45** Ukryta prawda **10.50** Opowieści małżeńskie **11.55** Zagadki losu **12.55** Szpital **13.55** Sąd rodzinny **14.55** Sędzia Anna Maria Wesołowska **15.55** Ukryta prawda **16.55** Opowieści małżeńskie **17.55** Detektywi **19.00** Zagadki losu **20.00** Papiery na szczęście (166) – serial obyczajowy Polska **20.35** Hotel Paradise **21.35** ★★★★ Everest – thriller USA/Isl./W. Bryt. 2015, reż. Baltasar Kormákur, wyk. Jason Clarke **0.05** ★★★ Bridget Jones III – komedia USA/Fr./Chiny/W. Bryt. 2016

TV 4

6.00 Strażnik Teksasu (55, 56) **8.00** Nasz nowy dom **9.00** Pierwsza miłość (3463) **9.50** Pierścionek z rubinem (72) **10.55** Kochane pieniądze **11.55** Sędzia Judy **13.55** STOP Drogówka **16.00** Policjantki i policjanci (937) **17.00** Łowcy skarbów. Kto da więcej **19.00** Policjantki i policjanci (938) **20.00** Sprawiedliwi – wydział kryminalny (616) **21.00** ★★ Rasa – horror Niemcy/RPA/USA 2006, reż. Nicholas Mastandrea **23.00** ★★★ Lokator – thriller USA 2009, reż. David Ondaatje, wyk. Alfred Molina

TVP Kultura

8.50 ★★★ U Pana Boga w ogródku – kom. Polska 2007 **11.00** Rodzina Durrellów (2) **12.05** Visconti: Między prawdą a pasją **13.20** Rodzina Połanieckich (7) **14.55** ★★★ Skrzydła – film obycz. Polska 1972 **15.50** ★★★★ Giuseppe w Warszawie – komedia Polska 1964 **17.40** Przestrzeń pamięci **18.15** Którędy po sztukę **18.30** Informacje kulturalne **18.50** Rodzina Durrellów (3) **20.00** ★★★★ Germinal – dramat Fr./Belg./Wł. 1993 **22.45** Mistrz i Małgorzata (4) – serial obyczaj. **23.50** Dzika muzyka

TV Trwam

11.00 Z wędką nad wodę... **11.25** Jestem mamą **11.40** Prosto o gospodarce **12.20** Mojżesz – 10 przykazań (203) **13.30** Msza św. **14.30** Świat widziany sercem **14.55** Śledztwo w sprawie miłosierdzia bożego **16.10** Na zdrowie **16.30** Wyszyński – historia **17.00** Po stronie prawdy **18.15** Rozmowy niedokończone **19.30** Brat Franciszek **20.00** Informacje **20.20** Różaniec **21.00** Apel Jasnogórski **21.40** Polski punkt widzenia **22.00** Mojżesz – 10 przykazań (204) **22.50** Muzyczne chwile

TVP Sport

10.00 Siatkówka: MŚ kobiet w Holandii i Polsce: Polska – Tajlandia **11.50** Piłka nożna: Liga Narodów UEFA: Polska – Holandia **16.00** Odliczanie do mundialu **17.55 (L)** Piłka ręczna: PGNiG Superliga: Piotrkowianin Piotrków Trybunalski – Grupa Azoty Unia Tarnów **19.50** Studio **20.30 (L)** Siatkówka: MŚ kobiet w Holandii i Polsce: mecz w Gdańsku: Polska – Korea Pd. **22.45** Sportowy wieczór **23.25** Boks: Gala w Londynie **1.35** Boks: Gala 22 w Radomsku

TV Puls

12.00 Lombard. Życie pod zastaw (339) **13.00** Rodzinny interes (198) **14.00** Reporterzy. Z życia wzięte **15.00** Lombard. Życie pod zastaw (75) **16.00** Prawdziwe motywy **17.00** Lombard. Życie pod zastaw (341, 561-562) **20.00** ★★ Operacja: Zemsta – film akcji W. Bryt. 2018, reż. Ross Boyask, wyk. Stu Bennett **21.55** ★★★ Litewski przekręt – kom. sens. W. Bryt./Litwa 2014, reż. Emilis Velyvis, wyk. Vinnie Jones **23.55** ★★ Wściekle szybcy – kom. USA 2015

★★★★★ koniecznie ★★★★ zdecydowanie tak ★★★ możesz ★★ nie musisz ★ zdecydowanie nie **(L)** na żywo

DVB-T stacje dostępne w naziemnej telewizji cyfrowej

CZWARTEK 29 Września

TVP 1

7.00 Msza na Jasnej Górze **7.30** Wciąż uczyć się żyć **8.00** Wiadomości **8.10** Pogoda poranna **8.15** Kwadrans polityczny **8.35** Ranczo (51) **9.40** Komisarz Alex (52) **10.40** Ojciec Mateusz (306) **11.25** Kasta **12.00** Wiadomości **12.10** Agrobiznes, Agropogoda **12.35** Magazyn rolniczy **12.55** Orle jeziora **14.00** Wspaniałe stulecie (114)

15.00 Wiadomości
15.15 Alarm! – magazyn
15.35 Gra słów. Krzyżówka
16.05 Przysięga (728)
Gulperi zawiadamia policję o zniknięciu Emira. Cavidan bardzo martwi się o syna. Fidan opowiada Baranowi o kłopotach w domu. U Kemala zjawia się pracownik opieki społecznej.
17.00 Teleexpress
17.15 Jaka to melodia?
17.55 Klan (4029)
18.20 Kasta
18.55 Jeden z dziesięciu
19.30 Wiadomości
20.10 Alarm! – magazyn
20.30 Leśniczówka (595)
21.00 Na sygnale (386)
Część ratowników złożyła wypowiedzenia. Na kolejnym dyżurze partnerem Britney jest Alek. Ich pierwszym pacjentem jest agresywny kierowca.
21.35 Sprawa dla reportera
22.35 Magazyn śledczy Anity Gargas
23.15 Magazyn kryminalny 997
0.00 Festiwal Niepokorni Niezłomni Wyklęci – relacja

TVP 2

5.00 Na sygnale (216) **5.30** M jak miłość (1625) **6.20** Smaki świata – po bałkańsku **6.55** Rodzinka.pl (175) **7.30** Pytanie na śniadanie **11.20** Ostoja **11.55** Barwy szczęścia (2665) **12.35** Koło fortuny **13.15** Zranione ptaki (131) – serial obyczajowy Turcja **14.05** Va banque – teleturniej **14.35** Na sygnale (266) – serial obyczajowy Polska

15.10 Wydział kryminalny Kitzbühel (58) – serial krym.
15.55 Przepis dnia – magazyn
16.00 Koło fortuny – teleturniej
16.35 Familiada – teleturniej
17.15 Zakazany owoc (67)
Asuman odczynia urok w domu Halita. Alihan pyta Zeynep, kiedy zostanie przedstawiony jej matce. Yildiz jest na badaniach kontrolnych.
18.00 Panorama
18.20 Va banque – teleturniej
18.45 Zranione ptaki (132)
19.30 Barwy szczęścia (2665) – serial Polska
20.00 Przepis dnia – magazyn
20.10 Barwy szczęścia (2666) – serial Polska
20.40 Ojciec Mateusz – kulisy
20.55 Ojciec Mateusz (358)
21.55 Z biciem serca (12)
23.10 Anatomia kłamstwa (1)
Akcja serialu rozgrywa się na dwóch płaszczyznach czasowych. W 2003 r. nastoletnia Audrey i jej chłopak włamują się nocą do willi. W 2019 r.Audrey wraca w rodzinne strony.
0.25 Zaraz wracam – thriller USA/Kanada/Niemcy 2008 ★★

Polsat

6.00 Nowy dzień z Polsat News **8.40** Malanowski i Partnerzy **9.40** Sekrety rodziny **10.40** Dlaczego ja? **11.40** Gliniarze – serial fabularno-dokumentalny **12.50** Wydarzenia **13.20** Interwencja – magazyn reporterów **13.40** Trudne sprawy (1135) – serial fabularno-dokumentalny Polska **14.40** Dlaczego ja? (1181) – serial fabularno-dokumentalny Polska

15.50 Wydarzenia
16.10 Pogoda
16.15 Interwencja – magazyn
16.30 Na ratunek 112 (717)
17.00 Gliniarze (726)
18.00 Pierwsza miłość (3465) – serial Polska
18.50 Wydarzenia
19.25 Gość „Wydarzeń"
20.05 Nasz nowy dom – reality show
Katarzyna Dowbor i jej ekipa postanawiają pomóc trzypokoleniowej rodzinie mieszkającej w bloku na jednym z ostródzkich osiedli, w mieszkaniu nieprzystosowanym do potrzeb tej rodziny.
21.05 Przyjaciółki (235) – serial obyczajowy Polska
22.10 Love Island. Wyspa miłości – reality show
23.10 Titanic (1/2) ★★★★ – film katastrof. USA 1997
Reż. James Cameron, wyk. Leonardo DiCaprio, Kate Winslet, Billy Zane
1.35 Szkoła uwodzenia 2 ★★ – dramat USA 2000
3.25 Świat według Kiepskich (100, 101)
4.40 Disco gramy!

TVN

5.20 Kto was tak urządził? **5.55** Uwaga! **6.10** Ukryta prawda **7.05** Kuchenne rewolucje **8.00** Dzień Dobry TVN **11.40** Doradca smaku – magazyn kulinarny Polska **11.50** Ukryta prawda **12.55** Tajemnice miłości (14) – serial fabularno-dokumentalny Polska **14.00** Ukryta prawda (1307, 1100) – serial fabularno-dokumentalny Polska

16.10 Ten moment (42)
16.45 Kuchenne rewolucje
17.55 Ukryta prawda (1424)
29-letni Marcin ciągle mieszka z mamą. Jego 72-letnia sąsiadka postanawia zeswatać go ze swoją wnuczką. Prosi Marcina, by doglądał mieszkania, podczas jej wyjazdu.
19.00 Fakty
19.55 Uwaga! – magazyn
20.10 Doradca smaku
20.15 Na Wspólnej (3498) – serial Polska
20.55 Milionerzy – teleturniej
21.35 Kuchenne rewolucje
W miejscowości Zakręt nieopodal Warszawy gruzińską restaurację „Sakartvelo" prowadzą przyjaciele Georgi i Vasyl. Mimo wysiłku wielu osób lokal świeci pustkami.
22.45 25 lat niewinności. Sprawa Tomka Komendy ★★★★ – dramat Polska 2020
Reż. Jan Holoubek, wyk. Piotr Trojan, Agata Kulesza, Dariusz Chojnacki
1.05 Kac Vegas – komedia USA/Niemcy 2009 ★★★★
3.25 Uwaga! – magazyn

TVN 7

6.45 Hotel Paradise **7.45** Ukryta prawda **10.50** Opowieści małżeńskie **11.55** Zagadki losu **12.55** Szpital **13.55** Sąd rodzinny **14.55** Sędzia Anna Maria Wesołowska **15.55** Ukryta prawda **16.55** Opowieści małżeńskie **17.55** Detektywi **19.00** Zagadki losu **20.00** Papiery na szczęście (167) – serial obyczajowy Polska **20.35** Hotel Paradise **21.35** ★★★ Johnny English: reaktywacja – komedia W. Bryt./USA/Fr. 2011, reż. Oliver Parker, wyk. Rowan Atkinson **23.40** ★★★ Sąsiedzi II – komedia USA/Chiny 2016

TV 4

8.00 Nasz nowy dom **9.00** Pierwsza miłość (3464) **9.50** Pierścionek z rubinem (73) **10.55** Kochane pieniądze **11.55** Sędzia Judy **13.55** STOP Drogówka **16.00** Policjantki i policjanci (938) **17.00** Łowcy skarbów. Kto da więcej **19.00** Policjantki i policjanci (939) **20.00** Sprawiedliwi – wydział kryminalny (617) **21.00** ★★ Szpica – film akcji Chiny 2020, reż. Stanley Tong, wyk. Jackie Chan, Yang Yang **23.10** ★★★ Dzieci z Jedwabnego Szlaku – dramat woj. Australia/Chiny/Niemcy/USA 2008

TVP Kultura

8.30 Dzika muzyka **9.10** ★★★★ Giuseppe w Warszawie – komedia Polska 1964 **11.00** Rodzina Durrellów (3) **12.05** Rafael – książę sztuki **13.45** Nad Niemnem (1, 2) **16.15** ★★★★ Kolorowe wzgórza – dramat Panama/Kolumbia 2010 **17.55** Co dalej? **18.30** Informacje kulturalne **18.50** Rodzina Durrellów (4) **20.05** ★★★★ Osiem kobiet – komedia krym. Fr./Wł. 2002, reż. François Ozon, wyk. Danielle Darrieux **22.05** Res Poloniae – o Polsce z oddali **22.45** Ordonka **23.50** Gomorra (9)

TV Trwam

12.03 Informacje **12.20** Ziemia obiecana (121) **13.05** Muzyczne chwile **13.30** Msza św. **14.40** Wyzwolenie **15.25** Droga do świętości **16.10** Z wędką nad wodę... **16.35** Zew natury **17.15** Śląskie ślady Świadka Prawdy – błogosławiony Ryszard Henkes SAC **17.30** Odpowiedzialni za Kościół **18.15** Rozmowy niedokończone **19.30** Przyjaciele i bohaterowie **20.00** Informacje **20.20** Różaniec **21.00** Apel Jasnogórski **21.40** Polski punkt widzenia **22.00** Ziemia obiecana (122) **22.45** Jan Paweł II – papież, który tworzył historię

TVP Sport

8.25 Tauron Giganci Siatkówki: Jastrzębski Węgiel – VBC Greenyard Maaseik **9.50 (L)** Koszykówka: MŚ kobiet w Sydney: 3. ćwierćfinał **11.55** Biało-Czerwoni – historie niezwykłe **12.20 (L)** Koszykówka: MŚ kobiet w Sydney: 4. ćwierćfinał **14.30 (L)** MMA: ONE Championship: Gala 161 **17.10** Siatkówka: MŚ kobiet w Holandii i Polsce: Polska – Korea Pd. **18.55** Ring TVP Sport **19.50** Studio **20.30 (L)** Siatkówka: MŚ kobiet w Holandii i Polsce: Polska – Dominikana **22.45** Sportowy wieczór

TV Puls

11.00 Rodzinny interes (198) **12.00** Lombard. Życie pod zastaw (340) **13.00** Rodzinny interes (199) **14.00** Reporterzy. Z życia wzięte **15.00** Lombard. Życie pod zastaw (76) **16.00** Prawdziwe motywy **17.00** Lombard. Życie pod zastaw (342, 562-563) **20.00** ★★ Futro z misia – komedia Polska 2019, reż. Kacper Anuszewski, Michał Milowicz, wyk. Olaf Lubaszenko **22.05** ★★★ Jak ugryźć 10 milionów II – komedia sens. USA 2004, reż. Howard Deutch, wyk. Bruce Willis

★★★★★ koniecznie ★★★★ zdecydowanie tak ★★★ możesz ★★ nie musisz ★ zdecydowanie nie **(L)** na żywo

DVB-T stacje dostępne w naziemnej telewizji cyfrowej

eprasa.pl d5fa39c042

Stronę redaguje Zbigniew Jończyk
tel. 505 049 182, e-mail: jon.tg@op.pl

Gmina Ryki

PO 65 LATACH SZKOŁA DOCZEKAŁA SIĘ SALI GIMNASTYCZNEJ

Specjalnie dla swoich gości uczniowie przygotowali krótki program artystyczny. Były też pokazy karate, gimnastyki. Nie mogło zabraknąć też szkolnych czirliderek

Radości z przeprowadzonej inwestycji nie kryli burmistrz Jarosław Żaczek i jego zastępca Marek Jóźwik oraz przewodniczący rady miejskiej Ryszard Bieńczyk. W prezencie oprócz kwiatów burmistrz wręczył na ręce pani dyrektor voucher dla szkoły na zakup sprzętu sportowego o wartości tysiąca złotych

W lipcu ub.r. udało się wbić przysłowiową pierwszą łopatę na placu budowy. Po 14 miesiącach od tamtego wydarzenia można było przeciąć symboliczną wstęgę

Na taką uroczystość wszyscy uczniowie szkoły w Moszczance czekali od 4 lat, kiedy to lekcje wf zostały przeniesione do świetlicy wiejskiej w pobliżu szkoły. Po wybudowaniu nowej sali gimnastycznej mają idealne warunki do tego, aby rozwijać swoje sportowe pasje

O potrzebie budowy sali gimnastycznej z prawdziwego zdarzenia mówiło się w Moszczance od dawna, bo pomieszczenie, które „robiło" za taki obiekt (6 x 12 metrów) nie spełniało oczekiwań. Jeszcze gorzej zrobiło się po tym, jak pomieszczenie zostało przerobione na oddział przedszkolny, a uczniowie na lekcję wf zaczęli chodzić do pobliskiej świetlicy wiejskiej. Było to 4 lata temu. Pojawiły się obietnice wybudowania w krótkim czasie nowej sali gimnastycznej. Ludzie mieli nadzieję, ale i wątpliwości, czy prowizoryczne rozwiązanie nie pozostanie w tej szkole na wiele lat.

Przygotowanie dokumentacji, projektu, ale przede wszystkim pozyskanie pieniędzy na budowę trochę trwało, ale w lipcu ub.r. udało się wbić przysłowiową pierwszą łopatę na placu budowy. Niecałe 14 miesięcy od tamtego wydarzenia sala gimnastyczna była gotowa. 1 września uczniowie i nauczyciele rozpoczęli nowy rok szkolny w pachnącej świeżością przestronnej sali gimnastycznej.

LEPSZA PRZYSZŁOŚĆ

Miniony poniedziałek był jednym z bardziej doniosłych dni w historii szkoły. Z różnych stron zjechali do Moszczanki goście, by wspólnie świętować oficjalne otwarcie sali gimnastycznej. - *Naszym marzeniem było stworzenie optymalnych warunków i takiego miejsca, gdzie każde dziecko swobodnie mogłoby rozwijać się poprzez ruch, uprawianie elementów wybranych dyscyplin sportowych i uczestnictwo w zdrowej rywalizacji. Od teraz zacznie się lepsza przyszłość dla uczniów tej szkoły, którzy będą mogli ćwiczyć i rozwijać się w wymarzonych warunkach na miarę XXI wieku* - mówi Joanna Stefaniak, dyrektor Zespołu Placówek Oświatowych w Moszczance. - *Taka nowoczesna sala jeszcze bardziej zachęca do uprawiania sportu, chociaż naszych uczniów specjalnie zachęcać nie trzeba. Liczne puchary za osiągnięcia sportowe są naszą dumą* - dodaje pani dyrektor.

Nowa sala została oddana do użytku w 65-rocznicę wybudowania budynku szkoły. Wspaniałego obiektu mieszkańcom Moszczanki osobiście pogratulował m.in. senator Stanisław Gogacz. - *Macie prawo do dumy, która powinna was rozpierać, że taka inwestycja może zostać otwarta. Jakżeż potrzebna na mapie sportowej polski, potrzebna, jeżeli chodzi o wychowanie fizyczne w skali naszego kraju* - mówił parlamentarzysta.

MARZENIA SIĘ SPEŁNIAJĄ

Z nowego obiektu cieszą się uczniowie, ale i ich rodzice. - *28 lat temu, gdy opuszczałam mury tej szkoły, taka sala gimnastyczna była tylko w moich marzeniach. Dziś mogę powiedzieć, że marzenia się spełniają. Ziściło się wielkie marzenie uczniów, rodziców, nauczycieli i mieszkańców. To bez wątpienia jeden z najważniejszych dni w historii szkoły. Nowa sala będzie służyła naszej społeczności przez następne pokolenia. Stworzy naszym dzieciom szansę rozwijania talentów sportowych. Kto wie czy stąd nie będzie pochodził następca Roberta Lewandowskiego. Dziękujemy burmistrzowi za to, że wsłuchuje się w głos mieszkańców i pozytywnie zareagował na ich potrzeby* - mówi Agnieszka Kania, przewodnicząca Rady Rodziców przy szkole. Absolwentem tej szkoły, którego nie mogło również zabraknąć na uroczystym otwarciu jest Piotr Łysoń, obecny przewodniczący rady powiatu. - *Doskonale wiem, jak taka sala, w tej szkole jest potrzebna, bo tu kiedyś chodziłem. Mam nadzieję, że to miejsce stanie się kolebką mistrzów* - mówi pan Piotr.

W OCZEKIWANIU NA SPORTOWE TALENTY

Przy budowie sali gimnastycznej zaplanowano również dodatkowe pomieszczenie. Powstała nowa klasopracownia wyposażona dzięki programowi „laboratoria przyszłości". Szkoła otrzymała na to 60 tys. zł. Sala gimnastyczna ma pełne zaplecze. Oddzielne szatnie, prysznice, łazienki dla chłopców i dziewcząt. Obiekt jest również przystosowany dla osób niepełnosprawnych. Jest również pomieszczenie gospodarcze, pokój dla nauczyciela z oddzielną łazienką. Sala połączona jest z budynkiem szkoły korytarzem. - *Powstał piękny, nowoczesny i bezpieczny obiekt oczekiwany przez długie lata* - mówi Jarosław Żaczek, burmistrz Ryk. Udało się go zrealizować dzięki wsparciu ze środków w ramach programu „Sportowa Polska". Ministerstwo Sportu przekazało na budowę połowę potrzebnych środków. Inwestycja kosztowała blisko 2,7 mln zł. - *Wierzę, że będą się tu rodziły talenty sportowe i o uczniach z Moszczanki będzie słychać w wielu miejscach, ale stworzyliśmy też wreszcie dobre warunki do pracy. Jestem przekonany, że ten obiekt będzie służył przez długie lata nie tylko uczniom, ale również mieszkańcom Moszczanki i okolicznych miejscowości, bo o to, realizując tę inwestycję, nam chodziło* - podkreśla burmistrz Żaczek.

Joanna Stefaniak, dyrektor szkoły ze wzruszeniem opowiadała o tym, jak bardzo taka sala gimnastyczna jest potrzebna w tej szkole. Dziękowała wszystkim, którzy przyczynili się do jej powstania. Sama również otrzymała podziękowania m.in. od rodziców za stworzenie godnych warunków do ćwiczeń dla uczniów

Zbigniew Jończyk

Parametry techniczne obiektu

- powierzchnia użytkowa	535 m²
- powierzchnia całkowita	622 m²
- długość budynku	25,12 m
- szerokość budynku	46,25 m

DRUHOWIE Z PRZYKWY NAJLEPSI O ZWYCIĘSTWIE DECYDOWAŁY

Puchary dla najlepszych jednostek OSP oraz za udział odebrali kapitanowie startujących ekip. Na zdjęciu ze starostą Dariuszem Szczygielskim i komendantem powiatowym PSP st. bryg. Krzysztofem Morawskim

Strażacy z Przykwy wygrali powiatowe zawody sportowo - pożarnicze. Na drugim miejscu rywalizację zakończyli druhowie z Brzezin. Po siedmiu wygranych z rzędu, tym razem ochotnicy z Pawłowic musieli zadowolić się trzecim miejscem

Jednostka OSP Przykwa, zwycięzca 23. powiatowych zawodów sportowo - pożarniczych. Rząd górny od lewej: Artur Pawłowski (były komendant OSP gminy Kłoczew), Marcin Kurant, Cezary Walasek, Andrzej Storczyk, Grzegorz Prządka, Zenon Stefanowski (wójt gminy Kłoczew), Piotr Kurant, Andrzej Lipiec, Dariusz Szczygielski (starosta, prezes powiatowy OSP), Mariusz Popiołek (komendant OSP gminy Kłoczew). Dolny rząd od lewej: Arkadiusz Bernaciak, Marcin Lipiec, Bartosz Głodek, Gabriel Parzyszek

Sztafeta 7 x 50 metrów. W momencie przekroczenia linii mety, prądownica musi być podłączona z wężem

Nad przebiegiem zawodów czuwała komisja sędziowska powołana przez komendanta powiatowego PSP w Rykach st. bryg. Krzysztofa Morawskiego. Sędzią głównym był st. kpt. Łukasz Tomaszewski

W niedzielę (18 września) odbyły się 23. powiatowe zawody sportowo - pożarnicze. Na stadionie miejskim w Rykach wystartowały 22 drużyny (12 w kategorii Męskie Drużyny Pożarnicze; 2 Kobiece Drużyny Pożarnicze; 4 Młodzieżowe Drużyny Pożarnicze chłopców i 4 Młodzieżowe Drużyny Pożarnicze dziewcząt). Strażacy rywalizowali w sztafecie 7 x 50 m z przeszkodami oraz ćwiczeniu bojowym. Dodatkową konkurencją była musztra, ale jej wyniki nie były zaliczane do końcowej klasyfikacji.

ĆWICZENIE OPANOWANE DO PERFEKCJI

Druhowie z Pawłowic byli bezkonkurencyjni w ćwiczeniu bojowym. Na zbudowanie linii ssawnej, linii głównej i dwóch linii gaśniczych, a następnie uruchomienie motopompy i podanie dwóch prądów wody potrzebowali 37 sekund. Druga w tej konkurencji OSP Przykwa miała czas 3 sekundy gorszy.

Siedmiokrotnym triumfatorom zawodów powiatowych „nie poszła" sztafeta 7 x 50 m. Tę konkurencję wykonali w czasie 66 sekund, co było dopiero piątym rezultatem. Najlepsi w sztafecie okazali się strażacy z Brzezin, którzy zadanie wykonali w 61 sekund.

- *Chłopcy wykonali zadanie bezbłędnie. Niestety dała o sobie znać śliska nawierzchnia bieżni* - ocenia Dariusz Szczygieł. - *Trudno. Niech tym razem cieszą się inni ze zwycięstwa* - dodaje prezes OSP Pawłowice. Ubiegłoroczni zwycięzcy powiatowych zawodów sportowo - pożarniczych w najbliższą niedzielę będą reprezentować nasz powiat w zawodach na szczeblu wojewódzkim.

MINIMALNE RÓŻNICE

Jednym z faworytów do zwycięstwa była jednostka z Przykwy. Pięciokrotny triumfator zawodów sportowo - pożarniczych w gminie Kłoczew pokazał się z bardzo dobrej strony. Choć przykwianie nie zwyciężyli w żadnej z rozgrywanych w niedzielę na stadionie miejskim w Rykach konkurencji, to łączny czas - 102 sekundy - dał im zwycięstwo w klasyfikacji generalnej. Taki sam wynik osiągnęła ekipa z Brzezin. Kluczowa w tej konfrontacji była sztafeta, którą drużyna z gminy Kłoczew wykonała o 1 sekundę szybciej. O wyrównanej rywalizacji czołowej trójki może świadczyć fakt, że różnica między pierwszą o trzecią drużyną wyniosła... 1 sekundę.

Bardzo dobry występ zaliczyli także strażacy z jednostki w Brzezinach. Do zdominowania niedzielnych zawodów druhom i druhnom zabrakło tylko zwycięstwa w kategorii OSP, gdzie o 1 sekundę przegrali ze strażakami z Przykwy. W kategorii drużyn młodzieżowych oraz kobiecych ochotnicy z jednostki w gminie Stężyca byli bezkonkurencyjni.

Nad przebiegiem zawodów czuwała komisja sędziowska powołana przez komendanta powiatowego PSP w Rykach st. bryg. Krzysztofa Morawskiego. Sędzią głównym był st. kpt. Łukasz Tomaszewski.

Organizatorem zawodów był Zarząd Oddziału Powiatowego Związku Ochotniczych Straży Pożarnych Rzeczypospolitej Polskiej i Komenda Powiatowa Państwowej Straży Pożarnej przy współudziale Starostwa Powiatowego w Rykach oraz samorządów gminnych. Puchary oraz nagrody wręczyli st. bryg. Krzysztof Morawski i starosta rycki Dariusz Szczygielski. Przedstawiciele samorządów gminnych: zastępca burmistrza Ryk Marek Jóźwik, wójt Kłoczewa Zenon Stefanowski, wójt Stężycy Zbigniew Chlaściak oraz zastępca wójt Ułęża Robert Gadoś wręczyli nagrody „swoim" jednostkom.

Michał Gawryołek

epraasa.pl d51ab3c0f2

W POWIECIE SEKUNDY

Jednostka OSP Brzeziny.

Na 275 m strażacy muszą pokonać ścianę o wysokości 1,5 m. W biegu sztafetowym dla kobiet w miejsce ściany ustawiony jest płotek lekkoatletyczny

Ćwiczenie bojowe polega na zbudowaniu linii ssawnej, linii głównej i dwóch linii gaśniczych

Dodatkową konkurencją była musztra, ale jej wyniki nie były zaliczane do końcowej klasyfikacji

Rozmowa z Marcinem Lipcem, prezesem OSP Przykwa

Przygotowania do zawodów, to wiele wyrzeczeń

Przygotowania rozpoczęliście miesiąc przed zawodami. Jakie były Wasze główne założenia?
Jak co roku spotkania odbywały się na boisku w naszej miejscowości, gdzie ustawiamy tor do ćwiczeń. Założenia były takie, aby spotykać się dwa razy w tygodniu. Jednak okres wakacyjny czy też w późniejszej fazie pogarszająca się pogoda, nie zawsze pozwalały na regularne treningi. Reprezentowaliśmy naszą gminę trzema drużynami, więc zgrać tak dużą grupę na wspólne ćwiczenia nie było łatwe. Za strategię, pomysły i realizację zawsze odpowiedzialni są starsi druhowie, którzy ćwicząc szkołą też młodsze koleżanki i kolegów z MDP.

Czy były jakiś elementy ćwiczenia, trudność, na które szczególnie zwracaliście uwagę?
W tym roku przede wszystkim skupiliśmy się na bezbłędnym wykonaniu zarówno sztafety, jak i ćwiczenia bojowego. Pomimo, iż w poprzednich latach byliśmy dobrze przygotowani, zawsze przydarzały nam się drobne błędy czy też punkty karne, co w efekcie końcowym dawało dalsze miejsca w klasyfikacji ogólnej. Myślę, że większość ekip, które przyjeżdżają coś osiągnąć, ćwiczą i doskonalą te same rzeczy. Klasyfikacja końcowa pokazała, iż różnice były minimalne, a o miejscu zadecydowały detale.

Co przede wszystkim złożyło się na wynik i historyczny sukces jednostki?
Na wynik końcowy składa się wiele składowych. Jeśli patrzę na moją drużynę, to na uwagę zasługują doświadczenie i spokój, nabyte przez lata podczas udziału w zawodach oraz wspólny upór i dążenie do celu grupy tych samych osób. Przygotowania do zawodów, to wiele wyrzeczeń. Zawodnicy często przekładają swoje prywatne sprawy czy też urlopy, aby trenować. W tym miejscu należą się ogromne podziękowania za zaangażowanie tych osób. Dla tych chłopców i naszej całej jednostki, to ogromny sukces, który zapisze się na kartach historii.

Podczas tegorocznych zawodów padał deszcz. To była dodatkowa trudność, której nie dało się wcześniej przewidzieć, a która z pewnością miała wpływ na wykonywane zadania i końcowe wyniki...
Pomimo, że w środowisku strażackim mówi się, iż woda strażakowi nie straszna, to w przypadku zawodów sportowo - pożarniczych padający deszcz miał wpływ na osiągane wyniki. Nawet jeśli byliśmy przygotowani na lepszy czas, to w takich warunkach ważniejsze jest własne zdrowie. W takiej sytuacji łatwo można złapać kontuzję. Pogody jednak nie da się zaplanować, zaś warunki dla każdego były równe. Strażacy muszą radzić sobie w każdej sytuacji. Wszystkim drużynom należą się brawa za udział pomimo niesprzyjającej pogody.

Zawody gminne wygraliście pięć razy z rzędu, co świadczy o Waszym dobrym przygotowaniu i profesjonalizmie. Niedzielne zmagania, to także Wasz piąty występ z rzędu na szczeblu powiatu...
Dodam, że od dwóch lat, również po wygranych zawodach gminnych, na zawody powiatowe przyjeżdżają z nami drużyny MDP dziewcząt oraz chłopców, z których jesteśmy bardzo dumni. Jeśli chodzi występy drużyny OSP, to z roku na rok było coraz lepiej. Kiedy po raz pierwszy w 2017 r. zajęliśmy 12 miejsce, dostaliśmy obraz, ile pracy przed nami. W 2018 r. było już 10 miejsce, zaś w 2019 r. zajęliśmy 6 lokatę. W roku 2020 r. zawody powiatowe się nie odbyły, a rok temu uplasowaliśmy się na 5 pozycji. Możliwość rywalizacji z najlepszymi i zbierania doświadczenia doprowadziła nas do upragnionego zwycięstwa. W tym roku świętujemy, jako mistrzowie powiatu.

Klasyfikacja generalna OSP

jednostka	sztafeta 7 x 50	ćwiczenie bojowe	
1. OSP Przykwa	62	40	102
2. OSP Brzeziny	61	41	102
3. OSP Pawłowce	66	37	103
4. OSP Trzcianki	65	43	108
5. OSP Stężyca	65	46	111
6. OSP Stary Bazanów	65	47	112
7. OSP Sierskowola	62	54	116
8. OSP Rososz	64	59	123
9. OSP Sobieszyn	70	64	134
10. OSP Czernic	69	67	136
11. OSP Ułęż	88	61	149
OSP Wylezin	nieukończona		dyskwalifikacja

Klasyfikacja generalna KDP

jednostka	sztafeta 7 x 50	ćwiczenie bojowe	punkty
1. KDP Brzeziny	75	87	162
KDP Swaty	92	nieukończone	dyskwalifikacja

Klasyfikacja generalna MDP chłopców

jednostka	sztafeta 7 x 50	ćwiczenie bojowe	punkty
1. MDP Brzeziny	62	41	103
2. MDP Przykwa	65	47	112
3. MDP Stary Bazanów	65	48	113
4. MDP Trzcianki	68	66	134

Klasyfikacja generalna MDP dziewcząt

jednostka	sztafeta 7 x 50	ćwiczenie bojowe	punkty
1. MDP Brzeziny	72	45	117
2. MDP Przykwa	79	56	135
3. MDP Leopoldów	79	59	138
4. MDP Nowodwór	85	78	163

eprasa.pl d5fe39c042

MIESZKAŃCY INTEGROWALI SIĘ NA PIKNIKU

Dużo emocji przyniósł konkurs przeciągania liny

Rada Rodziców przy ZPO w Leopoldowie oraz miejscowe Koło Gospodyń Wiejskich zaprosiło mieszkańców do wspólnej zabawy. Atrakcji nie zabrakło dla nikogo

Pierwotnie impreza integracyjna miała odbyć się w czerwcu. Z różnych przyczyn nie doszła do skutku. Nowy termin wyznaczono na 18 września. Niewiele brakowało, żeby piknik trzeba było przełożyć. Plany organizatorów próbował pokrzyżować padający od rana deszcz. Na szczęście od południa niebo zaczęło się przejaśniać. Organizatorzy odetchnęli z ulgą. - *Rano miałem telefony od wielu osób, czy w ogóle piknik się odbędzie. Zawsze jestem pozytywnie nastawiony i do samego końca wierzyłem, że uda się przeprowadzić imprezę. Ostatecznie zaświeciło dla nas słońce* - mówi Krystian Filipek, przewodniczący Rady Rodziców przy ZPO w Leopoldowie. Wspólnie z miejscowym KGW, przy wsparciu gminy Ryki i starostwa powiatowego zaprosili do wspólnego spędzenia niedzielnego popołudnia. Na placu szkolnym pojawiły się stoiska, scena i dmuchana zjeżdżalnia. Nie zawiedli miejscowi druhowie z OSP, którzy na piknik zajechali wozem bojowym. Chętnych do obejrzenia go od środka nie brakowało.

Piknik z założenia miał integrować tutejsze społeczeństwo. - *Od początku zależało nam na tym, żeby uczniowie nie przyszli tu sami, ale razem z rodzicami, dziadkami, żebyśmy mogli wspólnie się bawić* - mówi przewodniczący Filipek. Atrakcji nie brakowało. Do dyspozycji maluchów, dzięki uprzejmości Anny Hołowni, był kucyk. Nie zabrakło też sportowej rywalizacji, gier i zabaw. LGD „Lepsza Przyszłość Ziemi Ryckiej" zorganizowała dla dzieci i dorosłych warsztaty rękodzieła ludowego. Czas umilały występy zespołów ludowych „Pelagia" i „Karczmiska". Zwieńczeniem pikniku była potańcówka i wspólne ognisko.

Zbigniew Jończyk

Anna Hołownia na piknik przyjechała z kucykiem. Nie brakowało chętnych, żeby go dosiąść. - Pierwszy raz jeździłem na kucyku i wcale się nie bałem. Było bardzo fajnie - mówi 5-letni Maciej Adamczyk

Panie z KGW Leopoldów były współorganizatorkami pikniku. Dla lepszej integracji przygotowały wspólnie z rodzicami uczniów poczęstunek. Było ciasto, kawa i herbata. Dla bardziej głodnych znalazł się chleb, smalec ze skwarkami i ogórek kiszony

Dziewczęta z MDP przed południem wystartowały w zawodach sportowo - pożarniczych, a po południu pojawiły się na pikniku. Przed publicznością zaprezentowały się w musztrze

Sporym wyzwaniem okazało się przygotowanie wianków z wikliny

Dla młodszej części uczestników LGD przygotowało warsztaty z tworzenia ludowych pająków ze słomy i bibuły. Z okazji postanowiły skorzystać Lena Pawluczuk, Agnieszka Filipek, Gabrysia Opieka i Karolina Łukasiak

eprasa.pl d5c0ffe7

DODAJ SWOJE OGŁOSZENIE

Jak zamieścić ogłoszenie drobne w gazecie? Wybierz jeden ze sposobów.

SMS

Wyślij SMS z treścią ogłoszenia (maksymalnie 160 znaków), pod nr **74567** zaczynając od skrótu **TGO.** Przykład: TGO.oddam szczeniaki w dobre ręce.
Podaj miejscowość oraz numer telefonu kontaktowego. Koszt SMS-a wynosi 4,92 zł z VAT.
Ogłoszenie ukaże się w kolejnym wydaniu gazety.
Serwis funkcjonuje we współpracy z firmą Bild Presse z siedzibą w Łodzi.

KUPON

Napisz treść ogłoszenia na wyciętym z gazety, ważnym kuponie i dostarcz go do redakcji lub wrzuć do skrzynki kontaktowej gazety. Możesz także wysłać go pocztą.
Ogłoszenie jest bezpłatne i ukaże się w kolejnym wydaniu gazety.

REDAKCJA

Przyjdź do redakcji i podaj treść ogłoszenia. Cena za jedną emisję wynosi 5,00 zł z VAT.

Ogłoszenie dostarczone do redakcji do poniedziałku do godz. 10:00 ukaże się w najbliższym środowym wydaniu. W przypadku wysłania kuponu pocztą lub wrzucenia do skrzynki kontaktowej o terminie publikacji decyduje data dotarcia kuponu do redakcji.
Redakcja zastrzega sobie prawo ingerencji w treść ogłoszenia w przypadku, gdy podana kategoria jest niezgodna z treścią ogłoszenia, lub gdy treść ogłoszenia zawiera błędy ortograficzne lub stylistyczne. **Redakcja nie odpowiada za treść ogłoszeń.**

UWAGA!
JEDEN KUPON = JEDNA OFERTA

Pamiętaj, że w jednym ogłoszeniu można podać tylko jedną ofertę sprzedaży, kupna, czynności. W przypadku, gdy w ogłoszeniu będzie więcej ofert, opublikowana zostanie pierwsza w kolejności.

Przykład: z ogłoszenia „Sprzedam kosiarkę rotacyjną, meble kuchenne, rower górski..." opublikowana zostanie oferta sprzedaży kosiarki rotacyjnej. Pozostałe dwie rzeczy należy podać w kolejnych ogłoszeniach.

OGŁOSZENIA

STAWEX
RYKI I GARWOLIN
Wyprzedaje blachy trapezowe w cenie 35zł m²
Tel. 888 302 303, 600 126 019

UBEZPIECZENIA
Dariusz Niedźwiadek
OC , AC , Domy , Mieszkania , Rolne , Na życie ,Inne
OC i AC w super cenie !
Biuro : 08-500 Ryki ul. Poniatowskiego 52
Tel.502 037 246

MIESZKANIE SPRZEDAM

MIESZKANIE 61 m2 w Miętnem; 2 pokoje, kuchnia, łazienka i WC; parter; cena 370.000 zł; więcej szczegółów telefonicznie Tel. 510 485 904.

MIESZKANIE 38,22 m2 w Garwolinie (Aleja Legionów 44K); salon, korytarz, kuchnia i łazienka; plus duża piwnica; ogrzewanie gazowe z piecyka; mieszkanie do odnowienia; cena 215.000 zł (do negocjacji) Tel. 500 295 782.

MIESZKANIE KUPIĘ

MIESZKANIE w Rykach do remontu, minimum 2 pokoje. Tel: 510 425 500 x4

DOM SPRZEDAM

DOM i garaż 16x9 na działce 1800 m2, okolice Ryk. Tel. 667 315 720.

DOM murowany 2 pokoje, kuchnia, garaż, zabudowania gospodarcze, działka 18arów, Zajezierze, tel. 691 197 930

LOKAL SPRZEDAM

NIERUCHOMOŚĆ pod działalność gospodarczą, budynek 79m2 na działce 1200m2, parking, cena do uzgodnienia Stężyca, ul. Rokicka, tel. 661 488 814, 661 909 466

DO WYNAJĘCIA POSIADAM

PLAC w Stężycy, teren przemysłowy, działka z dobrym dojazdem wielkości 25 arów. Tel: 790 332 583

MIESZKANIE w Garwolinie na osiedlu Romanówka; 3 pokoje i kuchnia; 62 m2; kuchnia umeblowana; koszt 1.800 zł (w tym czynsz) plus energia wg. wskazań licznika Tel. 602 763 461.

DOM blisko Ryk i Dęblina, dom położony 7km od Ryk i 14 km od Dęblina, przy drodze gminnej, w pełni umeblowany i wyposażony, znajduje się również garaż na samochód i budynki gospodarcze. tel. 694 276 280

DOM 4 km od Ryk, 2 pokoje, kuchnia, łazienka, przedpokój, spiżarnia, ganek, c.o., oddzielny wjazd + pomieszczenie gospodarcze + garaż, cena 700 zł, tel. 790 643 746

LOKAL użytkowy w Rykach, osiedle Karola Wojtyły, na sklep, usługi, biuro lub gabinety, 50m2, tel. 886 971 236

DZIAŁKA POLE SPRZEDAM

DZIAŁKA budowlana o pow. 2098 m2, cena 50 zł/m, okolice Ryk. Tel. 667 315 720.

KUPIĘ ZIEMIĘ ROLNĄ

tel. 600 726 139

DZIAŁKA BUDOWLANA w miejscowości Niesadna; 1.300 m2; woda, prąd przy drodze; cena do uzgodnienia Tel. 515 611 004.

DZIAŁKA budowlana o powierzchni 726 m2, Dęblin ul. Śląska, wszystkie media w drodze. Tel: 695 419 886

DZIAŁKĘ 4500m2 Dęblin, ul. Cicha tel. 788 511 861

DZIAŁKA budowlana o po-

KUPON NA BEZPŁATNE OGŁOSZENIE DROBNE

*prosimy wypełnić czytelnie drukowanymi literami

TREŚĆ OGŁOSZENIA: .....

.....

.....

CENA: .....

MIEJSCOWOŚĆ: .....

TELEFON KONTAKTOWY: .....

TWÓJ Głos

KUPON WAŻNY DO **3 października**

eprasa.pl d5fa39c042

POSADZKI MIXOKRETEM
Wojciech Bednarczyk
tel. 600 707 294

P.P.H.U. DALEX USŁUGI ZIEMNE
www.dalex-robotyziemne.ngb.pl
- wykopy, niwelacje, plantowanie
- załadunki, rozładunki
- transport wywrotkami
- usługi minikoparką, koparko-ładowarką i koparką
- sprzedaż piachu, żwiru
KRUSZYWO BETONOWE
P.P.H.U. DALEX OGRODZENIA
- betonowe i panelowe
- słupki, podmurówki do siatek i paneli
- produkcja sprzedaż montaż
- furtki i bramy panelowe
SZAMBA KOMPLEKSOWO
kręgi przepusty i inne
wyroby betonowe
www.dalex-robotyziemne.ngb.pl
Ryki, Kazimierzyn 2
tel. 606 212 049

POSADZKI MIXOKRETEM
UDZIELAM GWARANCJI NA POZIOM
TYNKI AGREGATEM
T. Panasiewicz - 663 776 972

USŁUGI KOMINIARSKIE
FREZOWANIE KOMINÓW
- czyszczenie mechaniczne
- wkłady kominowe
- ceramika izolowana
- odbiory, przeglądy
do każdego frezowania NASADA GRATIS!
KOM-FREZ tel. 783 493 576

USŁUGI ZIEMNE
KOPARKĄ KOŁOWĄ I MINIKOPARKĄ
ODŚNIEŻANIE dojazdów, posasji, parkingów
TRANSPORT 20-30 T żwir, piach, kruszywa i inne
JARKOP Jarosław Dembek
Czernic 38, 08-550 Kłoczew
tel. 721 094 302

USŁUGI REMONTOWO BUDOWLANE
Michał Prządka
- remonty i wykończenia wnętrz
- adaptacje poddaszy
- układanie glazury, terakoty i gresu
- malowanie, szpachlowanie
- zabudowy z płyt G-K
- sufity podwieszane
- montaż drzwi i parapetów
- docieplenia budynków
- malowanie elewacji i wiele innych
PERFEKT-BUD
Czernic 171, 08-550 Kłoczew
e-mail: perfekt-bud0404@wp.pl
669-319-899
663-359-509

SKUP AUT
GOTÓWKA OD RĘKI, WSZYSTKIE MARKI, KAŻDY STAN, SZYBKA WYCENA I DECYZJA.
Dojeżdżamy, wyceniamy na miejscu.
Zadzwoń, zapytaj, 503 816 616

KASACJA POJAZDÓW
SKUP AUT UŻYWANYCH
DO 10 TYSIĘCY ZŁOTYCH
TEL. 881 372 442
- ZŁOMOWANIE I KASACJE POJAZDÓW
- SKUP POJAZDÓW POWYPADKOWYCH
- ODBIÓR OD KLIENTA
- ZAŚWIADCZENIE DO WYREJESTROWANIA
- PŁATNOŚĆ GOTÓWKĄ

WULKANIZACJA Niburski
- opony nowe i używane osobowe, dostawcze, rolnicze
- naprawa kół rolniczych i budowlanych do 56"
- prostowanie felg aluminiowych i stalowych
- czujniki TPMS
- nie czekaj w kolejce – umów się
RYKI, ul. Traugutta 17 508 433 147

AUTO KASACJA
SKUP AUT
- Wycena przez telefon.
- Zaświadczenie o demontażu.
- Zwrot OC.
- Odbiór lawetą.
- Gotówka od ręki.
515 595 795

wierzchni 0,15 ha położona w gminie Miastków Kościelny, obręb Brzegi. Tel: 501 522 526

DZIAŁKA budowlana o powierzchni 726 m2, Dęblin ul. Śląska, wszystkie media w drodze. Tel: 695 419 886

LAS 0,33 ha w Jakubówce, gmina Nowodwór, cena 17 000zł, tel. 602 408 921

DZIAŁKA budowlana 1,1152 ha w Rykach przy ul. Piaskowej, tel. 602 408 921

DZIAŁKĘ budowlaną przy ul. Myśliwskiej w Rykach, 1,3 ha, tel. 602 408 921

DZIAŁKA rolno-budowlana nr 289/1 o pow. 29 arów w Woli Żelechowskiej; prostokąt o wymiarach ok. 29+100 m; w pobliżu szkoła i sklep; wodociąg i linia energetyczna przy drodze; cena 40 zł/m2 Tel. 660 320 801.

PILNIE, sprzedam siedlisko: dom + budynki gosp. na działce 0,17ha, szer. 18m. Wszystkie media, do zamieszkania od zaraz, ogrodzone dookoła. W środku panele i płytki w łazience. Dużo zieleni, kwiaty, tuje, drzewka owocowe + dwie działki budowlane 0,69 i 1,20ha szer. 19m + las 0,25ha. Stara Rokitnia, tel. 663 647 909

LAS o powierzchni 0,36ha 0,45ha, cena do uzgodnienia, tel. 605 834 631

DZIAŁKA budowlana nr 155/4- 0,30ha na ul. Okopowej i działka nr 155/2 -0,75 ha, rolna z możliwością przekształcenia na budowlaną, z wniosku, tel. 601 088 603

DZIAŁKA z domem drewnianym, otynkowanym, budynek gospodarczy murowany są media: prąd, woda, szambo, 738 m2 w Rososzy, blisko jest szkoła, przedszkole, sklepy oraz przychodnia tel. 729 221 330, 515 791 011

DZIAŁKA 30 arów Zalesie koło Ryk dom murowany parterowy, centralne ogrzewanie, obora, stodoła garaże wszystko murowane przy drodze asfaltowej, Zalesie Kolonia tel. 667 643 235

DZIAŁKA o pow. 6300 m2 gm. Wola Mysłowska, dz. ewidencyjna 432/1 przy drodze powiatowej, w której są wszystkie media (woda, gaz prąd, kanalizacja). Tel: 883 998 352

DZIAŁKA około 8ar, szer. 9m, wszystkie media w ulicy, cena do uzgodnienia. Dęblin Rycice, tel. 667 775 517

SAMOCHÓD SPRZEDAM

CHRYSLER 300C; 3.0 B; 2006 r; przebieg 213 tys. km; kombi; czarny; cena 22.000 zł; Życzyn Tel. 666 714 988.

CITROEN berlingo 2017 model full wersja z wyposażeniem, nawigacja, szklany dach 6 biegów inne, opony lato, zima alufelgi 16 cali wersja osobowa, cena 52 000 zł, Ryki, tel. 600 449 265

FORD focus c-max 1,6 benzyna 2004r., stan techniczny bardzo dobry, w cenie komplet opon zimowych z felgami, używane jeden sezon, cena 9 500zł. Ryki, tel.608 157 813

OPEL Corsa; 1.2 B; 16V; 2004 rok; 113 tys. km; K; ES; EL; 4xairbag; CZ na pilot; kolor błękit metalic; aktualne OC i przegląd; cena 9.999 zł; Ryki Tel. 792 453 842.

OPEL corsa D z 2010 nieuszkodzony sprawny szary, dodatkowo koła zimowe, przegląd ważny do 2023. Cena 18.500. Tel: 508 934 765

RENAULT Laguna II. Rok prod. 2002. Cena do uzgodnienia. Nr tel. 609 560 633. Dęblin.

TOYOTA Yaris II, 2008 rok, kolor srebrny metalic, przebieg 300 tys. km, 1.0, benzyna, II- drzwiowy, stan dobry. Cena 8 tys. zł do negocjacji.

WYPRZEDAŻ MAGAZYNU
- drzwi
- okna
- zamki
- szyldy
- naświetla drzwiowe
arkusze blachy tłoczonej
Tel. 692 473 051
JUWENT ul.Budowlana 3
Zapraszamy od Pn-Pt 7.00-15.00

eprasa.pl d5fa39c042

DAS DACH
Sylwester Polak
DACHY
SPRZEDAŻ - MONTAŻ
wymiana kompletnych pokryć dachowych
WYCENA•POMIAR•TRANSPORT - GRATIS
dasdach@wp.pl • www.dasdach.pl
oferujemy:
blachodachówki, blachy trapezowe, okna dachowe, dachówki ceramiczne i cementowe, blachy na rąbek, sprzedaż drewna
promocyjne ceny
Ryki, ul. Warszawska 130a (za Orlenem po prawej stronie)
tel. 604 777 458, tel. 660 760 067
Żelechów, ul. Chłopickiego 54 (obok przychodni Medicus)
tel./fax 25 754 10 81, tel. 692 593 086

PRYWATNY GABINET
DERMATOLOGICZNY
Ryki, ul. Sienkiewicza 12
Barbara BOJAR
Przyjmuje w piątki, godz. 11 -15. Rejestracja telefoniczna codziennie.
tel. 602 305 421

GABINET
GINEKOLOGICZNY
lek. med. Marek Sidorczuk
Specjalista Ginekolog-Położnik
RYKI, ul. K. Wojtyły 3
WTOREK 15.00-17.00
SOBOTA 9.00-11.00
GARWOLIN, ul. Kościuszki 52 lok.16
PONIEDZIAŁEK 15.00-20.00
ŚRODA 15.00-20.00
PIĄTEK 15.00-20.00
603 921 645

ELEKTRYKA, FOTOWOLTAIKA
AUTOMATYKA
KAMERY, ALARMY
POMIARY ELEKTRYCZNE
ele-ma.pl 503 055 175

Dęblin. Nr tel. 668 159 828

VW POLO v lift 1,2tsi 90km, 2015r. 66 tyś. km. kolor czarny, stan bardzo dobry, bogate wyposażenie, bez wkładu finansowego, cena 41 500 zł. Ryki, tel. 883 462 449

SAMOCHÓD KUPIĘ

KUPIE SAMOCHODY do 5.000 zł; po cenie mniejszej niż rynkowa; w cenie złomu także; Żelechów Tel. 505 874 162.

AUTO - Kupię auto do 6.000 zł. Tel. 577 079 999.

MOTOCYKL SPRZEDAM

SKUTER Aprilla; 50 ccm; stan bdb; cena 2.800 zł; okolice Parysowa Tel. 604 111 783.

SKUTER Viben; 50 ccm; stan bdb; cena 2.500 zł; okolice Parysowa Tel. 604 111 783.

MOTOCYKL KUPIĘ

STARE MOTOCYKLE: WSK Komar MZ, Motorynka i inne, oraz części. Tel. 514 633 149.

MOTOCYKL w każdym stanie, cena do uzg. Tel. 577 079 999.

SKUP AUT. KASACJA
Dobre ceny. Dojazd gratis
Gotówka od ręki
660 454 255

MOTO RÓŻNE SPRZEDAM

FELGI aluminiowe 4 szt. czarne z oponami 17r od opla corsa na 4 śruby, tanio, Dęblin, tel. 660 066 214

FELGI alusy 15, 4 szt, cena 600 zł, tel. 723 534 061

KOŁA 4 szt. 175 x 70 x 13 - opony letnie, cena 320zł do uzgodnienia. Dęblin, tel. 691 197 930

KOŁA do kombajnu 20/20 cali do fergusona, cena do uzgodnienia, okolice Ryk, tel. 691 422 766

KOŁA zimowe kpl. 4 szt. na stalowych felgach 185/65 R 14, tel. 662 596 281

KOŁA zimowe kpl. 4 szt. na stalowych felgach 185/65R15, tel. 662 596 281

OPONY rolnicze do ciągnika 16,9x30 bieżnika 60procent. zdjęte z zetora nie latane stan bardzo dobry, tel. 505 900 999

OPONY zimowe, używane, kormoran, 205/55/r16, 4 szt. Dęblin, tel. 797 493 040

PRZTCZEPKA samochodowa, 2-osie alu burty wszystkie otwierane, DMC-750kg, wym. 260 x 160, zarejestrowana, cena 5 000zł. Ryki, tel. 508 734 252

PRZYCZEPKA samochodowa 190x125 bez dokumentów, tel. 603 741 334

ROWER elektryczny; 3-kołowy; cena 3.000 zł; Żelechów Tel. 502 732 292.

ROWER Giant Cosmo RS1 - trekkingowy, rama rozmiar L, rower bardzo bogato wyposażony, Cena 1550 zł. Ryki tel. 664 991 982

ROWER górski, stan bardzo dobry, cena 500 zł do negocjacji, Ryki tel. 793 942 420

WAŁ korbowy do ciągnika Ursus C-360; do szlifu; cena do uzgodnienia; okolice Maciejowic Tel. 514 169 680.

WÓZEK paleciak „zakrem" dł. 100cm, okolica Kłoczewa, 850zl do negocjacji tel. 726 786 482

MASZYNY ROLNICZE SPRZEDAM

SIEWNIK stegsted 2,5m, 21r, tel. 517 174 528

ROZRZUTNIK jednoosiowy czarna białostocka 3,5 tony, dł. 4m, posiada siatkę, tylną burtę z tyłu 2 wałki i wałek do ciągnika w bardzo dobrym stanie tel. 667 315 720

OPRYSKIWACZ ciągnikowy 350l, Dęblin tel. 795 738 911

LINY stalowe do zgarniaczy obornika fi10, fi12, fi13, koła linowe oraz zakuwanie lin. Tel. 603 346 594.

ROZRZUTNIK 2-osiowy i kopaczkę do ziemniaków. tel. 81 866 76 01, proszę dzwonić w godzinach popołudniowych

ZGRABIARKA pięcio-gwiazdowa, stan dobry, cena do uzgodnienia, tel. 692 849 666

WÓZ konny z dyszlem do ciągnika na kołach 16-stkach, cena do uzgodnienia. Ryki, tel. 600 931 201

SIEWNIK zbożowy „mazur", pol-

CENTRUM STOMATOLOGICZNE
LUXDENT
Ryki, ul. K. Wojtyły 3
I piętro, nad MediVitą
lek. dent.
Sławomir KONCEWICZ
tel. 534 260 870
• leczenie próchnicy
• stomatologia estetyczna
• odbudowa zębów
• chirurgia
• protetyka
• profilaktyka
• stomatologia dziecięca
• RTG: pantomogram, zdjęcia zębowe
Rejestracja telefoniczna prowadzona jest przez 7 dni w tygodniu

SANMED
Specjalistyczne Centrum Medyczne SANMED
STOMATOLOGIA -ORTODONCJA
Więcej informacji i rejestracja pod nr telefonu
535 202 010 oraz 81 865 12 27
lub w rejestracji przy ul. Słowackiego 4
Placówka znajduje się w pawilonie handlowym „MERKURY"
ul. Słowackiego 4/5C

GABINET GINEKOLOGICZNY
RYKI, ul. Sienkiewicza 12
KRZYSZTOF BOJAR
tel. 602 377 093
telefoniczne uzgadnianie terminu wizyty
przyjmuje w czwartek 16 - 19

SANMED
DERMATOLOG
lek. med. Sawko Kamila
Specjalista dermatolog
SANMED
ul. Zytnia 16, 08-500 Ryki
tel. 81 865 12 27
www.san-med.pl

MAKLESZ
• wykopy, zasypy, plantowanie
• transport piachu, żwiru, pospółki, ziemi ogrodowej
• transport 20-30 ton
• piasek kwarcowy
• kruszywo betonowe, drogowe i ozdobne
• układanie kostki brukowej
• zamiatanie dróg i parkingów
WAGA 60 ton
08-500 Ryki, ul. Swatowska 20
tel. 602 284 292, 698 642 151

STUDNIE
Mirosław Izdebski
Dąbrówka Stany 74
✓STUDNIE WIERCONE
✓POMPY CIEPŁA
✓DESZCZOWNIE
✓ODWODNIENIA
608 046 239
504 320 592

kicWent
KLIMATYZACJA CHŁODNICTWO WENTYLACJA
KOMPLEKSOWE INSTALACJE SANITARNE
KLIMATYZACJA
WENTYLACJA
POMPY CIEPŁA
CHŁODNICTWO
KONSERWACJA
NAPRAWA
MONTAŻ
SERWIS
ul Warszawska 55
08-500 Ryki
tel. 722 125 180
www.kicwent.pl

bezpłatne badania wzroku
w lipcu i sierpniu
u optometrysty
oprawki z rabatami nawet do 70%
OPTYK DRAS
Dęblin, 15 PP Wilków 3c
730 699 906

eprasa.pl d5fa39c042

OKRĘGOWA STACJA KONTROLI POJAZDÓW

Włodzimierz Lesisz

- MECHANIKA POJAZDOWA
- SKLEP MOTORYZACYJNY
- STACJA PALIW

Pełny zakres badań technicznych

08-530 Dęblin, ul. Szpitalna 2
kom. 506 17 00 95, tel. 81 88 01 920

ALMAR trans

- KRUSZYWA DROGOWE
- PIASEK-ŻWIR-POSPÓŁKA
- WAPNO NAWOZOWE
- KAMIEŃ OGRODOWY
- PIASEK DO MIXOKRETA
- OTOCZAKI

KŁOCZEW
tel. 502 215 457

NOWY SKUP ZŁOMU AUTOROMANO

ATRAKCYJNE CENY, ŁATWY DOJAZD

Dęblin, ul. Kocka 179 (PRZY STACJI LOTOS)
573 779 889

WYLEWKI MIXOKRETEM
691 583 224

SZAMBA

zbiorniki betonowe na scieki
domowe, przemysłowe, deszczówkę, gnojowicę

tel. 791 519 607
www.szambabetonowe-brat-bet.pl, brat-bet@wp.pl

UWAGA!
SKUP ZŁOMU PRZENIESIONY

RECYKLING CENTER
UL. LUBELSKA 43
KIERUNEK Chrustne

SKUP ZŁOMU

- NAJWYŻSZE CENY W REGIONIE
- Odbiór złomu systemem kontenerowym
- Płatne GOTÓWKĄ
- Waga elektroniczna
- Auto kasacja

AUTO KASACJA

- Wydawanie zaświadczeń do wyrejestrowania pojazdu
- Odbiór pojazdu od właściciela
- Płatność gotówką za odebrany pojazd
- Skup katalizatorów
- Sprzedaż części samochodowych

SKUP ZŁOMU 609 126 733
AUTOKASACJA 781 200 418
SPRZEDAŻ CZĘŚCI 603 756 451

ski, stan bardzo dobry, cena 2 700zł, okolice Ryk, tel. 723 005 373

ZBIORNIK na mleko 670l. alfalaval, cena do negocjacji. Kurzelaty, tel. 510 091 477

DOJARKA alfa-lawa, cena do uzgodnienia, tel. 515 795 331

WŁÓKA polowa firmy jako, szerokość robocza 5m, dobry oryginalny stan, sprowadzana, cena 4 000zł, okolice Ryk, tel. 602 591 529

ZGRABIARKA karuzelowa na tandemie morra, szerokość 3,60, przekładnia olejowa, tel. 691 312 727

URSUS C-360 3P; stan bdb; cena 24.500 zł; okolice Parysowa Tel. 604 111 783.

SIEWNIK zbożowy; przerobiony do ciągnika; 32 lejki; cena do uzgodnienia; okolice Maciejowic Tel. 514 169 680.

ES 231; po remoncie; cena 1.500 zł; okolice Garwolina Tel. 789 295 934.

ES 320; po remoncie; okolice Garwolina Tel. 502 129 810.

KOPACZKA do ziemniaków, stan dobry. Tel. 692 290 910

SIEWNIK poznaniak, 1988r., na docisku, lejki plastikowe, grabki z tyłu, stan bardzo dobry, tel. 692 290 910

SPRZEDAM brony ciężkie Grudziądz 3 i 5, stan bardzo dobry, Tel. 692 290 910

SIEWNIK do zboża 23 leje wszystko sprawne stan bardzo dobry, tel. 669 717 566

SIEWNIK do zboża 23 lejki przerobiony do ciągnika ładny jest, farba obciążniki dobre lejki, stan bardzo dobry, tel. 505 900 999

OPRYSKIWACZ 400l lance 12m belka ruchoma pompa dobra mieszadło, stan bardzo dobry, tel. 505 900 999

KOSIARKA rotacyjna 165, słupsk sprawna osłona metalowa oryginał, stan dobry do uzgodnienia tel. 505 900 999

AGREGAT bomet 2009r. 3.20m. szer. hydraulicznie składany, belka ruchoma wałki dzielone na 3. bardzo mało używany stan bardzo dobry, tel. 505 900 999

SIEWNIK do zboża poznaniak, docisk sprawny, stan bardzo dobry tel. 505 900 999

CIĄGNIK rolniczy s.a.m. skrzynia od stara 266, pali z rozrusznika, nowa instalacja elektryczna, podnośnik sprawny, cena 3 500zł. Dęblin, tel. 697 867 280

MASZYNY ROLNICZE
KUPIĘ

MASZYNY rolnicze, rozrzutnik, talerzówka, agregat i inne. tel. 517 293 861

ROZRZUTNIK lub taśmociąg obornika Tel. 693 106 228.

CIĄGNIKI rolnicze w każdym stanie sprawne i uszkodzone zetor pronar mtz belarus case ursus same john deere deutz fahr international i inne prasy belujące. Tel: 535 305 302

KAŻDĄ maszynę rolniczą i ciągnik; stan obojętny; mogą być do remontu Tel. 506 668 445.

SIEWNIK „Poznaniak" Tel. 882 337 407.

SIEWNIK do zboża 2,5m szer. z agregatem i pazurki talerzowy doza skrzynia stan bardzo dobry. może być bez agregatu, tel. 669 717 566

MASZYNY rolnicze mogą być do remontu, również sprawne, tel. 669 717 566

MASZYNY rolnicze sprawne i do remontu, tel. 505 900 999

BRONĘ talerzową i kosiarkę rotacyjną tel. 570 530 800

MASZYNY URZĄDZENIA
SPRZEDAM

SPRĘŻYNÓWKA Grudziądz oryginalny wałek z regulowanym dociskiem, tel. 517 174 528

KOSIARKI elektryczne do trawy-

AUTO CZĘŚCI

- części zamienne
- akumulatory
- akcesoria
- oleje
- kosmetyki
- filtry
- wycieraczki
- chemia

VERTI AUTO CZĘŚCI

DOWÓZ DO KLIENTA
TEL. 730 350 490

Ryki, ul. Słowackiego 2a (parking od ul. Warszawskiej)

KLIMATYZACJA • WENTYLACJA
REKUPERACJA • POMPY CIEPŁA
WIERCENIE W BETONIE
(TECHNIKA DIAMENTOWA)

EUROCOLD SIENKIEWICZ
501 099 450
www.eurocold.pl

eprasa.pl d5fa39c042

HURTOWNIA SPOŻYWCZA
Maria Pawlak u Helenki
Oferujemy:
- mrożonki, flaki,
- świeży drób,
- wędliny, konserwy,
- napoje, słodycze,
- lody
- konserwy rybne

BARDZO DUŻY WYBÓR RYB i ŚLEDZI
OBSŁUGUJEMY CHRZCINY, KOMUNIE IMPREZY OKOLICZNOŚCIOWE
ryby mrożone, wędzone, smażone i śledzie
RYKI, ul. Żytnia 10 (za budynkiem OSI)
☎ 81 8652 103
Zapraszamy: Pn-Pt 7.00-17.00 Sob 7.00-15.00

EKO-MAR
SKUP ZŁOMU
METALI KOLOROWYCH
Skupujemy:
UWAGA! UWAGA! nowe godziny pracy: pn-pt 8 -17, sob. 8-15
- złom stalowy
- metale kolorowe
- żeliwo
- akumulatory

Odbiór systemem kontenerowym
zachęcamy firmy do współpracy
ZATRUDNIMY KIEROWCĘ KAT. C+E
umowa o pracę, 35 zł/netto za godz.
Ryki ul. Królewska 147 (przy CPN AXAN)
tel. 664 029 781
WAGI ELEKTRONICZNE ODBIÓR OD KLIENTA! KONKURENCYJNE CENY!

TARTAK
DREWNOHURT
- drewno budowlane
- więźby dachowe
- krokwie, deski, łaty, kantówki
- trociny, obrzyny tartaczne
- drewno opałowe do pieców C.O. i kominków sosna, brzoza, dąb, grab i inne w wałku i rąbane
- deska elewacyjna, podbitka
- boazeria, deska tarasowa
- Kupno dęba na pniu
- stęple budowlane

REGAMET
SPRZEDAŻ NOWOCZESNYCH POKRYĆ DACHOWYCH
WYCEŃ BEZPŁATNIE DREWNO NA SWÓJ DACH U PRODUCENTA
Nowodwór 102A
drewnohurt1@wp.pl
790 219 819

nie sprawne, cena do uzgodnienia. Dęblin, tel. 691 197 930

ŁUPARKA hydrauliczna do drewna, napędzana silnikiem siłowym 5,5 KW lub pod ciągnik. Ryki Tel. 511 110 818.

ALERNATOR do żuka, nowy, cena do uzgodnienia, okolice Ryk, tel. 691 422 766

SZLIFIERKA makita, duża, używany oryginał Japoński 9059s, cena do uzgodnienia, tel. 606 690 326

AGREGAT prądotwórczy Honda gx270 2 szt. i agregat robinson subaru, cena do uzgodnienia, tel. 572 031 910

BETONIARKA o poj. 250 l., zasilana silnikiem elektrycznym 3-fazowym. tel. 507 114 046

SILNIK elektryczny 11 kW; na podwoziu; cena do uzgodnienia; okolice Maciejowic Tel. 514 169 680.

OŚ TYLNA kompletna do samochodu, „syrena", stan bardzo dobry, cena do uzgodnienia. Dęblin, tel. 514 966 387

PRODUKTY I PŁODY ROLNE
SPRZEDAM

CZARNY owies, bardzo ładny, cena 115zł oraz pszenica bellisa 170zł, grube ziarno i słoma, oczyszczone, gotowe do siewu, po centrali. Leopoldów, tel. 510 736 348

PSZENICA ozima; rok po centrali; odmiana Dubaj Tel. 600 942 973.

ŁUBIN słodki i żyto, tel. 517 174 528

ZIEMNIAKI jadalne, sadzeniaki i paszowe, odmiana: irga, catania, vineta, owacja, bellarosa, ignacy, michalina, denar, lord, cena do uzg. Potok. Tel. 607 525 408.

PSZENICA na siew, emil i euforia i pszenicę paszową, tel. 606 209 416

TUSZKI gęsi; 40 sztuk; cena 30 zł/kg; Wilchta k. Garwolina Tel. 518 790 909.

OBORNIK koński z pryzmy, cena do uzgodnienia. Ryki, tel. 501 588 436

SADZONKI porzeczki czarnej, odmiany: tiben, tisel, cena 2 zł. Ryki, tel. 535 044 833

ŻYTO dańkowskie rubin, pszenica ozima hondia i owies zuch, cena do uzgodnienia. Ryki, tel. 605 340 777

PSZENICA ozima hondia, euforia, belissa, pszenżyto ozime claudius, jęczmień jary vermont. Przykwa, tel. 663 855 914

PSZENŻYTO tadeus I rok po centrali, dobrze plonuje, okolice Kłoczewa, tel. 510 500 556

PSZENŻYTO belacnto, cena 150zł/g, pszenica bataja 170zł/g, posiadam fakturę zakupu z centrali. Leopoldów, tel. 794 746 840

GROCH siewny na pole, ponad 4 tony, cena do negocjacji. Rososz, tel. 510 051 435

PSZENICA wilejka, czyszczona na pektusie. Kletnia, tel. 600 810 053

PSZENŻYTO; drugi rok po centrali; większa ilość; cena do uzgodnienia; Maciejowice Tel. 798 524 880.

SADZONKI porzeczki czarnej; odmiany Tiben i Tisel; cena 2 zł/szt.; Ryki Tel. 535 044 833.

ZIEMNIAKI odmiana katania pakowane worek 15kg. Paprotnia tel. 608 887 301

SADZONKI truskawki hanoya i elsanta wolne od chorób, młoda plantacja, nawadniane 0,40gr, tel. 604 193 425

SADZONKI truskawek rumba cena 40 groszy za sztukę. Ownia tel. 693 596 195

ZIEMNIAKI jrys, owacia, katania. Rzyczyna tel. 692 589 824

MIESZANKA zbożowa 900kg. Ryki tel. 601 089 642

SADZONKI truskawek, plantacja młoda, zadbana, odmian hanoya i inne, cena 0.40gr. kopane pod zamówienia, okolice Nowodworu, Tel.730 843 012

SADZONKI truskawek odmiana hanoye, roksana, rumba. Ownia tel.668 251 584

ŻYTO i pszenżyto ozime doskonałe do siewu, cena 120 zł. Stara Rokitnia, tel. 530 273 324

ZIEMNIAKI jadalne 1,20zł/kg. Sok z aronii 3l./18zł. Ryki, tel. 693 117 351

PRODUKTY I PŁODY ROLNE
KUPIĘ

SKUP ZBÓŻ - owies, jęczmień, pszenica, groch, pszenżyto, możliwy odbiór. Tel. 519 136 146.

AGD RTV
SPRZEDAM

MONITOR LG 24mp76, cena do uzgodnienia. Ryki, tel. 695 851 888

LODÓWKA używana marki gorenje, wys. 115cm., szer. 55cm, cena 320 zł. Ryki, tel. 721 039 000

MEBLE
SPRZEDAM

REGAŁ pokojowy5-częśćiowy, 4 segmenty po 90 cm, 1 segment 40cm, wys. 220cm, kolor jasny dąb. Ryki, tel.668 697 488

WYPOCZYNEK tj. kanapa z funkcją spania i pojemnikiem na pościel + fotel + dywan + stolik, cena do uzgodnienia. Ryki, tel. 604 625 516

STOŁY krzesła, komody, szafę, możliwy transport, cena do uzgodnienia Ryki, tel. 662 271 795

ŁÓŻKO, narożnik lewostronny jasny brąz, tłoczony rozkładany wym.160 x 230, stan dobry, cena do uzgodnienia. Reducin tel. 502 523 094

KANAPA jednoosobowa w stanie dobrym kolor zielono-pomarańczowy, cena 250zł, tel. 667 923 935

SZAFA metalowa z dwoma półkami, wymiary 100x50x45 cm Tel. 602 290 412.

STOŁY 2 szt. na podstawie metalowej o wymiarach 300/110/90 oraz 240/60/80. Ryki, tel. 608 157 813

BUDOWLANE
SPRZEDAM

WKŁAD kominkowy. Gotowy do montażu. Stan bardzo dobry. Cena do negocjacji. Nr tel. 609 560 633

DESKA podłogowa elewacyjna74 zł / mkw, gr. 31mm, dostępne 300 mkw. Korytnica. Tel. 607 607 700.

DESKA elewacyjna, podłogowa 64 zł/mkw, gr. 20mm, dostępne 400 mkw, Korytnica 101 A. Tel. 607 607 700.

PARKIET jesion 5x25 cm gr. 22mm, dostępność 100 mkw, cena 75 zł/mkw. Korytnica 101A. Tel. 607 607 700.

LISTWA przypodłogowa dąb, 20x45 mm cena 5 zł/mb. dostępne 1000mb. Korytnica 101A. Tel. 607 607 700.

STOPNIE dębowe 31x4x100 -110 cm, cena 85 zł/mb + vat, dostępne 50 szt. Korytnica 101 A. Tel. 607 607 700.

TARCICA sosnowa, dębowa sucha, kantówka strugana, listwa przypodłogowa, parapety, stopnie schodowe, sztachety, tarcica strugana. Korytnica 101 A. Tel. 607 607 700.

GRUZ spod kruszarki idealny na utwardzenia dróg, podbudowę pod kostkę, utwardzenie placu, duże ilości, transport. Stężyca, tel: 790 332 583

DĘBINA wysezonowana w dechach 5cm grubości, około 0,5 m3. Dęblin tel. 795 738 911

PRĘTY żebrowane fi6 145 szt., fi8 40 szt., fi10 50 szt., fi12 7 szt. Tel: 695 419 886

RURA ocynkowana fi 50, 55, 60mm długość 200x220cm, nowa, idealna na słupki ogrodzeniowe, cena do uzgodnienia. Ryki, tel. 663 238 782

PRĘTY żebrowane śr. 12, cena 60zł/szt. Ryki, Stawex, tel. 502 375 285

CEOWNIK hutniczy 180mm, cena 4,50zł/kg Ryki, tel. 502 375 285

CEOWNIK zimnogięty 108 x 50 x 3,2, cena 35zł/mb. Maciejowice/Gar-

Ogrzej dom wygodnie i ekologicznie
- Sprzedaż zbiorników gazowych na własność
- Kompleksowe wykonanie instalacji
- Dostawa gazu
- Porady, serwis, doradztwo

ul. Swatowska 1, 08-500 Ryki
tel. 692 439 702 tel. 602 798 341
www.traktus.pl

RENTY / EMERYTURY
Odzyskujemy renty rodzinne, renty z tytułu niezdolności do pracy, emerytury, zaległe wynagrodzenia.
MOŻEMY CI POMÓC:
ul. Kazimierzowska 122
Siedlce
(naprzeciwko sądu)
ZADZWOŃ: 25 740 99 97 Dyskrecja GWARANTOWANA!

Mobilne czyszczenie i zaprawianie ziarna zbóż
z dojazdem do gospodarstwa
140 zł za tonę gotowego materiału siewnego
506 501 393

AgriTEAM
SKUP ZBÓŻ
695 730 600
- Skup zbóż w konkurencyjnych cenach z odbiorem z gospodarstwa samochodami z pompą lub bezpośrednio z pola
- Skup słonecznika, kukurydzy suchej i mokrej
- Sprzedaż wapna, śruty rzepakowej i sojowej
- Transport

SKUP BYDŁA I CIELĄT
KONKURENCYJNE CENY
- byki - jałówki - krowy
wysyłam na export
ODBIÓR Z GOSPODARSTWA W KAŻDEJ KONDYCJI
PŁATNOŚĆ GOTOWKĄ LUB SZYBKIM PRZELEWEM
tel. 519 136 146, 506 385 510

KUPIĘ
ZBOŻA PASZOWE I KONSUMPCYJNE:
jęczmień, żyto, pszenicę, pszenżyto, owies
- KAŻDEJ JAKOŚCI
Zapewniam transport i odbiór z gospodarstwa
Płatne po załadunku
518 048 715

SPRZEDAŻ
NAWOZÓW I WĘGLA
SKUP ZBÓŻ
WITAMINY, PASZE, CEMENT, WAPNO
tel. 600 137 857
GRABÓW SZLACHECKI 96
Waga 20 t elektroniczna
TRANSPORT HDS

SKUPUJEMY KONIE
w każdej kondycji
Szybka płatność - dwa dni
519 136 146
506 385 510

SKUP ZBOŻA
- żyto - owies
- pszenżyto - i inne
Magazyn Żelechów
lub odbiór z gospodarstwa
tel. 508 151 622

SKUP ZBOŻA
żyto
pszenżyto
owies
Magazyn Wola Żelechowska
lub odbiór z gospodarstwa
tel. 507 663 425

wolin, tel. 888 302 303, 600 126 019

BLACHA 12mm, cena 4,50zł/kg Maciejowice, tel. 888 302 303, 48 614 50 69

BLACHA 4mm 2 x 4 mb, cena 6zł/kg Maciejowice, tel. 888 302 303

CEOWNIK 20 x 20 x 2, cena 5zł/mb Maciejowice, tel. 888 302 303

KĄTOWNIK ocynkowany 25 x 25 x 2 II gatunek, cena 3,80 zł/mb. Maciejowice, tel. 888 302 303

SŁUPKI z profilu 60 x 40 ocynk trzy razy taniej jak w marketach 16 zł/ słupek, cena 8 zł/ mb. Warszawa, tel. 888 302 303, 502 280 793

SŁUPKI z profilu 45 x 40 x 2, cena 12,50zł/mb. Maciejowice/Ryki tel. 888 302 303, 502 375 285

DWUTEOWNIK 360, cena 3,90 zł/kg Maciejowice, tel. 888 302 303, 502 375 285

BLACHA ocynkowana T18 I gatunek 35 zł/m2 Maciejowice/ Ryki tel. 888 302 303, 502 375 285

CEOWNIK ocynkowane na poziomie ogrodzenia za pół ceny 15 cm szerokości, cena 12zł/mb. Maciejowice/ Ryki tel. 888 302 303, 502 375 285

BLACHA czarna 3 mm 183cm x 600cm, tniemy na każdy wymiar, Maciejowice/Ryki cena 165 zł/m2 tel. 888 302 303, 502 375 285

BETONIARKA 150l, samoróbka, na podwoziu, na czterech kołach, cena do uzgodnienia gmina Trojanów, tel. 600 931 201

PŁYTY betonowe chodnikowe 50 x 50 x 7 cm , 90 szt., cena 5zł. Ryki, tel. 736 592 764

DESKI calówki drewno opałowe i inne, sprzedam tel. 602 264 122

DREWNO opałowe, deski calówki i inne, sprzedam tel. 602 264 122

PŁYTY chodnikowe 50x50x7cm 90szt. cena 5 zł/1 szt. Ryki tel. 736 592 764

DLA DZIECI
SPRZEDAM

ROWER cross modo 24 dla dziewczynki, 6 przełożeń na tylnym kole, kolor różowy, cena 450 zł. Ryki, tel. 604 625 516

ZWIERZĘTA
SPRZEDAM

OWCZAREK niemiecki, suka, 2szt, czarne, 8 miesięcy i 20 miesięcy, tel. 81 865 48 57

JAŁÓWKA cielak brązowo biały 3 miesiące, tel. 783 525 405

PROSIETA do dalszego chowu; 14 sztuk; cena do uzgodnienia; okolice Miastkowa Kościelnego Tel. 784 433 426.

JAŁÓWKA mięsna; nadająca się do dalszego chowu; cena do uzgodnienia; okolice Sobolewa Tel. 25 682 50 18.

KRÓLIKI; rasa niebieskie wiedeńskie; cena do uzgodnienia; okolice Pilawy Tel. 516 272 247.

BYCZEK czarno-biały tel. 695 526 711

JAŁÓWKĘ mleczną wysoko cielną tel. 505 269 561

CIELAKI, okolice Ryk tel. 727 431 684

BYCZKEK SM. Tel. 25 75 43 028

GĘSI i kaczki, do chowu lub na ubój. Nowodwór tel.661 235 750

JAŁÓWKA cielna, termin wycielenia 4 listopad. Tel. 600 178 632

ZWIERZĘTA
KUPIĘ

KOZIOŁKA młodego; do krycia; bez rogów; rozważę każdą propozycję Tel. 602 357 467.

RÓŻNOŚCI
SPRZEDAM

WIÓRY suche, cena 150 zł/mp. Tel. 607 607 700.

DREWNO opałowe; ok. 10 m3; cena do uzgodnienia; Wola Rębkowska Tel. 502 389 307.

BUDA dla małych psów; ocieplona styropianem; podwójna ściana z przedsionkiem; cała impregnowana na brąz; deski na Feder; dach na zewnątrz kryty trapezem; cena do uzgodnienia; okolice Garwolina Tel. 500 446 562.

DREWNO opałowe i podkłady opałowe, tel. 609 054 881

PIEC z podajnikiem na ekogroszek firmy sas, możliwość tradycyjnego palenia na ruszcie, cena 3 200zł do uzgodnienia, tel. 693 854 752

WÓZEK elektryczny, inwalidzki, okolice Ryk, tel. 881 058 326

DRZEWO opałowe z lasu, transport we własnym zakresie, cena do uzgodnienia. Ryki, tel. 600 551 667

WYPRZEDAŻ zegarków, art. elektron. anten i osprzętu CB w sklepie „Chronos" w Rykach, ul. Kościuszki 22, tel. 695 851 888

DOM mieszkalny na opał; budynek w dobrym stanie; cena 3.000 zł; Godzisz Tel. 518 330 329.

MASZYNA do szycia Adler zabytkowa ze stołem. Dęblin, tel. 509 907 532

RÓŻNOŚCI
KUPIĘ

DĘBINĘ, jesion, sosna na pniu lub ściętą. Tel. 503 493 002.

DĘBY ścięte lub na pniu, okolice Nowodworu i Ryk, cena do uzgodnienia. Tel. 724 111 549.

DESKI dębowe i jesionowe, sezonowane lub świeżo po przetarciu. Cena do uzgodnienia. Tel. 724 111 549.

OBRAZ olejny stary, tel. 603 988 804

RÓŻNE

PRZYJMĘ ziemię każdą ilość. Dęblin ul. Śląska. Tel: 695 419 886

PRACA
SZUKAM

PILNIE poszukuje pracy na terenie Ryk jako pomoc domowa przy starszych osobach, tel. 725 924 226

PRACA
DAM

KOBIETY I MĘŻCZYZN w gospodarstwie sadowniczym do zbioru jabłek; praca w okolicach Sobień-Jezior; praca z zamieszkaniem na miejscu; więcej szczegółów telefonicznie Tel. 602 357 597.

SAMODZIELNEGO MECHANIKA zatrudni warsztat samochodowy w Garwolinie; więcej informacji telefonicznie Tel. 510 151 513.

KIEROWCĘ C+E+ADR na cysterny; praca w kraju; więcej informacji telefonicznie Tel. 502 331 224.

ZATRUDNIĘ na sezon żniwny doświadczonego kombajnistę lub młodą osobę do przyuczenia- kombajn: fahr, bizon z kabiną i sieczkarnią, gmina Wola Mysłowska, tel.694 162 992

BETONIARNIA zatrudni operatora pompy do betonu z uprawnieniami lub do przyuczenia. Tel: 607 060 797, Wola Ducka k/Otwocka, e mail: pazio-beton@wp.pl

PIEKARNIA Społem Garwolin zatrudni piekarza. Пекарня Społem Gar-

OKRĘGOWA STACJA KONTROLI POJAZDÓW
WARÓWNY AUTO SERVICE
WSZYSTKIE POJAZDY I RODZAJE BADAŃ
Do każdego badania upominek lub bon gotówkowy
Sprawdź upominki na naszej stronie
Pon-Pt: 8:00-19:00
Sobota: 8:00-14:00
RYKI, Stara Dąbia 32, tel. 81 865 11 01 www.StacjaKontroliPojazdowRyki.pl

Surowce wtórne
KORNEX
z myślą o środowisku
08-504 Ułęż, Korzeniów 80
SKUP SUROWCÓW WTÓRNYCH
OBSŁUGA FIRM
odbiór makulatury
odbiór folii
ODBIÓR ODPADÓW BUDOWLANYCH / GRUZU
81 866 76 92 665 622 822 669 105 580

eprasa.pl d5fa39c042

Ogłoszenie

na podstawie art. 35 ust. 1 ustawy z dnia 21 sierpnia 1997 roku o gospodarce nieruchomościami (Dz. U. z 2021r. poz. 1899 z późn. zm.) Burmistrz Ryk informuje, że w dniu 14 września 2022r. na tablicy ogłoszeń Urzędu Miejskiego w Rykach, w jego siedzibie oraz na stronach internetowych: www.ryki.pl i umryki.bip.lubelskie.pl w zakładce: gospodarka nieruchomościami – sprzedaż został podany do publicznej wiadomości wykaz nieruchomości położonej na terenie miasta Ryki przeznaczonej do wniesienia jako wkład niepieniężny (aport).

Burmistrz Ryk
inż. Jarosław Żaczek

ZATRUDNIĘ osoby na stanowiska:

SPAWACZ - ŚLUSARZ
OPERATOR MASZYN CNC

Firma zajmuje się produkcją konstrukcji stalowych.

Praca w Rykach. Tel. 660 425 587

Zatrudnię kierowców z kategorią C+E

Transport po kraju

Zapraszam do kontaktu - Dariusz Siwek

tel. 600 803 943

wolin прийме на роботу пекаря. Будь ласка, не соромтеся звертатися до нас. Tel: 607 227 231, e-mail: handlowy@pssgarwolin.pl

DOŚWIADCZONYCH KOMBAJNISTÓW na sezon żniwny 2023; lub młodą osobę na przyuczenie; kombajny Fahr, Bizon; z kabiną i sieczkarnią; praca w okolicach Woli Mysłowskiej; więcej informacji telefonicznie Tel. 694 162 992.

DO ZBIORU JABŁEK na terenie gminy Sobienie Jeziory w okresie wrzesień-październik; warunki pracy i płacy do uzgodnienia; możliwość zakwaterowania Tel. 606 859 424.

DAM pracę dla mechanika skrzyń biegów, pomocnik mechanika, mile widziane doświadczenie, ale również do przyuczenia, miejsce pracy: Trojanów, tel. 519 498 073

NSP Kuźnia Talentów w Chotyni zatrudni nauczyciela wspomagającego z kwalifikacjami (oligo, ped. spec, terapia ped., ped. włączająca, itp). CV + LM szkola.chotynia@2.pl, tel. 604 377 786

ZATRUDNIĘ osoby do zbioru jabłek. Praca w miejscowości Wysoczyn (08-443), wynagrodzenie 18 PLN/godzina. Tel. 505 872 855

POSZUKUJĘ brukarza lub pomocnika brukarza. Praca na terenie Garwolina i okolic. Tel: 519 796 472

ZATRUDNIĘ do pracy w cukierni - do przyuczenia, godziny pracy: 17:00 - 24:00. Tel: 502 167 669

ZATRUDNIĘ lakiernika do wyrobów drewnianych, Ryki., Tel. 500 066 605.

ZATRUDNIĘ jako pomocnika do pracy w gospodarstwie rolnym. Bazanów Stary. Tel. 661 589 493.

ZATRUDNIĘ do kopania sadzonek truskawek, tel. 602 228 637

ZATRUDNIĘ do zbioru malin. Ryki, tel. 724 689 052

ZATRUDNIĘ do kompania sadzonek truskawek, dzwonić po godz. 17:00, tel. 606 471 168

KSIĘGOWA/Y - pełen etat, miejsce pracy: Otwock, firma świadcząca usługi z zakresu księgowości i kontrolingu poszukuje pracownika na stanowisko księgowego/ej. Tel: 790 477 747; e-mail: aleksandra.imiolek@gmail.com

PRZYJMĘ do pracy w Domu Opieki mieszczącym się w Józefowie k/Otwocka Opiekunkę osoby starszej. Tel: 795 185 445

FIRMA zatrudni do pakowania kosmetyków okolice Piaseczna. Praca stała. trasa Ryki, Dęblin, Kozienice darmowy transport więcej inf. pod nr. tel. 786 285 551

PRZYJMĘ do pracy na kuchni, stanowisko: kucharka. Trojanów, tel. 502 620 779

ZATRUDNIĘ pracownika budowlanego, może być do przyuczenia, stawka do uzgodnienia tel. 518 356 332

Firma MISTAL Michał Marciniak poszukuje pracowników.

- TOKARZ, FREZER
- SPAWACZ TIG MIG
- OPERATOR OBRABIAREK CNC
- MONTER KONSTRUKCJI PRECYZYJNYCH

Praca w Stężycy w godz. 7:00 – 15:00. Umowa o pracę.

08-540 Stężyca, ul. Dęblińska 1, tel: 790 332 583. Kontakt w godz. 8:00-17:00.

USŁUGI

ZŁOTA RĄCZKA Artur - bieżące naprawy domowe, małe i duże remonty, podłączanie urządzeń elektrycznych, gazowych i sanitarnych, poddasza, elewacje, glazura, terakota, instalacje elektryczne i hydrauliczne, malowanie agregatem, uprawnienia SEP. Tel. 501 038 391.

SUSZENIE, STRUGANIE, HEBLOWANIE DREWNA POWIERZONEGO. Tel. tel. 607 607 700.

DOFINANSOWANIE na zakup koparek budowlanych. Dotacja do 500 tys. zł. – zwrot 65 % wartości inwestycji. Ponadto nabór na rozwój usług rolniczych oraz leśnych. Składanie wniosków do 21 października. Pomoc w wypełnianiu dokumentów. Tel. 795 931 529.

USŁUGI rębakiem, dojazd do klienta tel. 503 493 002

USŁUGI wywrotką do 3,5 t, transport ziemi, piachu, żwiru, tłucznia, kruszywa, kamienia, porządkowania placu budowy, wywóz ziemi i gruzu. Tel: 505 742 653

PRACA magisterska licencjat profesjonalna pomoc. Tel: 662 763 765, e-mail: twojmgr@interia.pl

WYWÓZ starych mebli, opróżnianie mieszkań, utylizacja oraz gabarytów AGD. RTV, oferujemy sprzątanie (również po osobach zmarłych), solidnie i terminowo wykonujemy usługę. Tel: 503 921 759

WYCINKA niebezpiecznych drzew, prace wysokościowe, w posesjach i przy drogach, zwyżka 35/50 metrów, rębak. Tel. 787 168 260.

USŁUGI: Wycinka drzew i krzewów itp. Koszenie zieleni i nieużytków. Prace ogrodowo-podwórkowe. Drobne naprawy i remonty. Tel. 500 463 989.

CZYSZCZENIE zbóż, facelii, łubinu itp. maszyną pektus, nasiona jak z centrali. Kletnia tel. 600 810 053

USŁUGI remontowo-budowlane: łazienka od A do Z, z białym montażem, układanie płytek i paneli, malowanie, gipsowanie, gładzie, adaptacja poddaszy z ociepleniem, wolne terminy, solidnie. Tel: 516 364 338

MALOWANIE elewacji domów, bezpłatna wycena usługi. Tel. 519 420 694

TOWARZYSKIE

EMERYT samotny wdowiec zapozna samotną kobietę która zechce u mnie zamieszkać w domu, wiek i uroda nie ma znaczenia, tel. 666 381 521

ODDAM ZA DARMO

TAPCZAN półka z nową tapicerką, za symboliczną złotówkę. Ryki, tel.660 246 525

DAWNE meblościanki na wysoki połysk, trzy części, dwie częściowo oszklone, transport własny. Ryki, tel. 668 006 148

MAŁE pieski oddam osobie która dobrze się nimi zaopiekuje, okolice Życzyna, tel. 691 751 404

MAŁE pieski w dobre ręce 4-tygodniowe, ładne - wesołe, mogę dowieść na miejsce, okolice Trojanowa, tel. 506 049 826

MAŁE kotki w dobre ręce, czarne, czarno białe. Ryki, tel. 724 101 244

ODDAM w dobre ręce małe piękne, kolorowe kocięta nauczone czystości. Tel. 889 719 007.

KOTKA mała czarno-biała, oswojona, oddam w dobre ręce. Rososz, tel. 607 250 461

OGŁOSZENIE

o wyłożeniu do publicznego wglądu projektu zmiany miejscowego planu zagospodarowania przestrzennego usług publicznych i budownictwa mieszkaniowego „Przy szpitalu" w Rykach

Na podstawie art. 17 pkt 9 i 11 ustawy z dnia 27 marca 2003 r. o planowaniu i zagospodarowaniu przestrzennym (Dz. U. z 2022 r., poz. 503) oraz uchwały nr LXII/407/2022 Rady Miejskiej w z dnia 11 kwietnia 2022 r. w sprawie przystąpienia do opracowania zmiany miejscowego planu zagospodarowania przestrzennego usług publicznych i budownictwa mieszkaniowego „Przy szpitalu" w Rykach, zawiadamiam o wyłożeniu do publicznego wglądu powyższego projektu w dniach **od 29.09.2022 r. do 28.10.2022 r.** w siedzibie Urzędu Miejskiego w Rykach, ul. Karola Wojtyły 29, 08-500 Ryki w godzinach pracy urzędu oraz w wersji elektronicznej w Biuletynie Informacji Publicznej Urzędu Miejskiego w Rykach https://umryki.bip.lubelskie.pl/.

Dyskusja publiczna nad przyjętymi w ww. projekcie rozwiązaniami odbędzie się w dniu **24.10.2022 r**. o godz. **13:00** w sali konferencyjnej Urzędu Miejskiego w Rykach, ul. Karola Wojtyły 29, 08-500 Ryki.
Zgodnie z art. 18 ust. 1 ustawy z dnia 27 marca 2003 r. o planowaniu i zagospodarowaniu przestrzennym każdy, kto kwestionuje ustalenia przyjęte w projekcie planu miejscowego, może wnieść uwagi.
Uwagi należy składać do Burmistrza Ryk w formie papierowej lub elektronicznej, w tym za pomocą środków komunikacji elektronicznej, w szczególności poczty elektronicznej z podaniem imienia i nazwiska lub nazwy jednostki organizacyjnej i adresu, oznaczenia nieruchomości, której uwaga dotyczy, w nieprzekraczalnym terminie do dnia **14.11.2022 r.**

Burmistrz Ryk
inż. Jarosław Żaczek

KLAUZULA INFORMACYJNA

Zgodnie z art. 13 ust. 1 i ust. 2 rozporządzenia Parlamentu Europejskiego i Rady (UE) 2016/679 z dnia 27 kwietnia 2016 r. w sprawie ochrony osób fizycznych w związku z przetwarzaniem danych osobowych i w sprawie swobodnego przepływu takich danych oraz uchylenia dyrektywy 95/46/WE (ogólne rozporządzenie o ochronie danych - RODO) oraz art. 17a ustawy z dnia 27 marca 2003 r. o planowaniu i zagospodarowaniu przestrzennym (Dz. U. z 2022 r., poz. 503), w związku z realizacją czynności, o których mowa w art. 17 pkt 9 tejże ustawy, informuję, że:

1. Administratorem Pana/Pani danych osobowych jest Burmistrz Ryk, ul. Karola Wojtyły 29, 08-500 Ryki, tel. 818657110, email: ryki@ryki.pl.
2. Kontakt z Inspektorem Ochrony Danych możliwy jest pod adresem: IODO@zeto.lublin.pl.
3. Pani/ Pana dane osobowe przetwarzane będą w celu rozpatrzenia wniosków do zmiany miejscowego planu zagospodarowania przestrzennego, rozpatrzenia uwag dotyczących ww. zmiany planu na podstawie art. 17 pkt 1 i 11 Ustawy z dnia 27 marca 2003 r. o planowaniu i zagospodarowaniu przestrzennym oraz rozporządzenia Ministra Rozwoju i Technologii z dnia 17 grudnia 2021 r. w sprawie wymaganego zakresu projektu miejscowego planu zagospodarowania przestrzennego (Dz. U. z 2021 r. poz. 2404) w zw. z art. 6 ust. 1 lit. c RODO).
4. Odbiorcami Pani/Pana danych osobowych mogą być podmioty uprawnione do uzyskania danych osobowych na podstawie przepisów prawa oraz podmioty, z którymi zawarto umowy powierzenia przetwarzania danych osobowych.
5. Pani/Pana dane osobowe przechowywane będą przez okres niezbędny do realizacji wskazanych w pkt. 3 celów, a następnie przez okres wskazany w ustawie z dnia 14 lipca 1983 r. o narodowym zasobie archiwalnym i archiwach oraz Rozporządzeniu Prezesa Rady Ministrów z dnia 18 stycznia 2011 r. w sprawie instrukcji kancelaryjnej, jednolitych rzeczowych wykazów akt oraz w sprawie organizacji i zakresu działania archiwów zakładowych.
6. Podanie przez Panią/Pana danych osobowych w zakresie wymaganym ustawodawstwem jest obligatoryjne. Konsekwencją niepodania danych osobowych będzie brak możliwości realizacji celów wskazanych w pkt 3.
7. Posiada Pani/Pan:
   - prawo dostępu do danych osobowych- z tym, że jeżeli dane osobowe nie zostały zebrane od osoby, której dane dotyczą, prawo do uzyskania informacji o źródle ich pozyskania przysługuje jeżeli nie wpływa na ochronę praw i wolności osoby, od której dane te pozyskano.
   - prawo do sprostowania danych osobowych,
   - prawo do ograniczenia przetwarzania danych osobowych,
   - prawo wniesienia skargi do organu nadzorczego, którym jest Prezes Urzędu Ochrony Danych Osobowych z siedzibą ul. Stawki 2, 00-193 Warszawa.
8. Zgodnie z art. 8a ust. 1 ustawy z dnia 27 marca 2003 r. o planowaniu i zagospodarowaniu przestrzennym, Burmistrz Ryk informuje również o ograniczeniu prawa dostępu do informacji o źródle danych osobowych uzyskanych w toku prowadzenia postępowań dotyczących sporządzania aktów planistycznych. W związku z przetwarzaniem danych osobowych, uzyskanych w toku prowadzenia postępowań dotyczących sporządzania aktów planistycznych, o których mowa w ustawie o planowaniu i zagospodarowaniu przestrzennym, prawo, o którym mowa w art. 15 ust. 1 lit. g, RODO tj. PRAWO DOSTĘPU przysługuje, jeżeli nie wpływa na ochronę praw i wolności osoby, od której dane te pozyskano.

Powiatowy Urząd Pracy w Rykach w dniu 20.09.2022 r. dysponuje następującymi ofertami pracy:

- doradca zawodowy
- elektromonter
- fizjoterapeuta
- frezer
- fryzjer
- kierowca kategorii C
- kierowca samochodu ciężarowego
- magazynier
- mechanik
- monter konstrukcji stalowych
- monter ociepleń budynków
- monter szafek drewnianych
- monter urządzeń elektronicznych
- nauczyciel doradztwa zawodowego
- nauczyciel informatyki w szkole średniej
- nauczyciel języka angielskiego
- nauczyciel przedmiotów zawodowych ekonomicznych
- nauczyciel przedmiotów zawodowych poligraficznych (reklama)
- nauczyciel przedmiotów zawodowych w technikum samochodowym
- nauczyciel przedmiotów zawodowych w zawodzie technik informatyk
- nauczyciel wiedzy o społeczeństwie
- nauczyciel wychowania do życia w rodzinie
- operator koparko- ładowarki
- operator koparko-ładowarki/koparki
- operator maszyn i urządzeń przemysłu spożywczego
- pedagog specjalny
- pielęgniarka
- pomocnik brukarza
- pomocnik ciastkarza
- pracownik fizyczny
- pracownik stacji paliw
- pracownik utrzymania czystości (sprzątaczka)
- psycholog
- robotnik gospodarczy
- spawacz
- specjalista ds. infrastruktury technicznej
- spedytor
- sprzedawca
- sprzedawca w branży przemysłowej
- szwaczka maszynowa
- ślusarz
- ślusarz/monter
- tokarz
- tokarz w metalu
- wulkanizator

eprasa.pl d5hqnxb6jqx3q

» PIŁKA NOŻNA - B KLASA (II GRUPA)

Faworyci nie zwalniają. Nasi w dole tabeli

GSKS Leokadiów i Stacja Nałęczów, to jedyne drużyny w II grupie B Klasy, które nie straciły punktu

Leokadiów już w poprzednim sezonie walczył o awans do A Klasy, ale ostatecznie przegrał rywalizację z Czarnymi Dęblin i Powiślakiem II Końskowola, które teraz są w wyższej lidze. W bieżących rozgrywkach piłkarze z Leokadiowa od początku wysoko wygrywają i po trzech kolejkach mają 9 punktów oraz 13 strzelonych goli (średnio ponad 4 gole w jednym meczu). Tuż za nimi są gracze Stacji Nałęczów, którzy też wszystko wygrywają, ale w skromniejszych rozmiarach. Na razie Stacja ma 6 strzelonych goli, czyli dwa razy mniej niż ich rywale z Leokadiowa.

Jak na razie zespoły z powiatu ryckiego są w dole tabeli. Rezerwy Czarnych Dęblin mają 3 punkty (wygrana 3:2 z Orłami II Kazimierz) i zajmują 7 miejsce. Orlęta Nowodwór z jednym „oczkiem" (remis 2:2 z Dąbrowiakiem) są na 9 pozycji.

(awf)

WYNIKI 3 KOLEJKI

17-18 września

Leokadiów - Orlęta	4:1
Laskovia - Czarni II	4:0
Dąbrowiak - Orły II	1:1
Stacja - Pogoń	2:0
Wawel - Poraj	

TABELA

1. Leokadiów	3	9	13-5
2. Stacja	3	9	6-1
3. Laskovia	3	6	7-2
4. Orły II	3	4	5-5
5. Poraj	2	3	7-5
6. Pogoń	3	3	6-9
7. Czarni II	3	3	4-9
8. Dąbrowiak	3	2	4-7
9. Orlęta	3	1	3-8
10. Wawel	2	0	2-6

NASTĘPNE MECZE

24 września (sobota)

Orły II Kazimierz - GSKS Leokadiów

25 września (niedziela)

Orlęta Nowodwór - Wawel Wąwolnica (11:00), Czarni II Dęblin - Pogoń Trzebiesza (16:00), Poraj Kraczewice - Stacja Nałęczów, Laskovia Baranów - Dąbrowiak Dąbrowa Wronowska

» PIŁKA NOŻNA - ORLĘTA NOWODWÓR I CZARNI II DĘBLIN

Na tarczy...

Obie drużyny z powiatu ryckiego przegrały swoje mecze w „bundeslidze". Czarni II Dęblin ulegli 0:4 Laskovii Baranów, a Orlęta Nowodwór przegrały 1:4 z GSKS-em Leokadiów

Adam W. Faluszczak

Orlęta Nowodwór nie sprostały liderowi z Leokadiowa i przegrały 1:4 w trzeciej kolejce B Klasy

Do Sobieszyna, na mecz z Laskovią Baranów, rezerwy Czarnych Dęblin pojechały w 11-osobowym składzie.

- *Akurat w tym samym czasie grała nasza pierwsza drużyna w A Klasie i nie mogliśmy skorzystać z zawodników rezerwowych* - wyjaśnia Dariusz Szafranek, trener Czarnych II.

- *Dopóki mieliśmy siły, to mecz był w miarę wyrównany. Kiedy tych sił zabrakło, to Laskovia nas zdominowała.*

Pierwszego gola dęblinianie stracili już w 13 minucie.

- *To był gol z cyklu „stadiony świata"* - wyjaśnia trener Szafranek. - *Zawodnik Laskovii z około dwudziestu metrów uderzył i trafił w górny róg naszej bramki. To był strzał nie do obrony. Do przerwy to była jedyna bramka gospodarzy. Po zmianie stron, jak już wspomniałem, kiedy zabrakło nam sił, rywale strzelili jeszcze trzy gole. Ogólnie to był słaby mecz w naszym wykonaniu i gospodarze zasłużenie wygrali.*

Następny mecz zespół prowadzony przez Dariusza Szafranka zagra na własnym boisku w niedzielę z Pogonią Trzebiesza. Niestety i tym razem będzie to kolidować ze spotkaniem pierwszego zespołu, który swoje spotkanie rozpocznie pół godziny wcześniej w Żyrzynie.

LIDER ZBYT DOBRY

Zgodnie z oczekiwaniami Orlęta Nowodwór przegrały w Gołębiu mecz z GSKS-em Leokadiów, liderem II grupy B Klasy. Gospodarze już w 15 minucie objęli prowadzenie, a tuż przed przerwą podwyższyli wynik na 2:0. W drugiej połowie Leokadiów dorzucił jeszcze dwa trafienia, a Orlęta odpowiedziały honorowym golem Huberta Nowickiego.

Następny mecz podopieczni trenera Roberta Piotrowskiego zagrają na własnym boisku z Wawelem Wąwolnica, ostatnią drużyną w tabeli. Jest szansa na pierwszą wygraną, tylko trzeba ją wykorzystać.

Adam W. Faluszczak

Sobieszyn, 17 września

Laskovia Baranów	**4 (1)**
Czarni II Dęblin	**0 (0)**

Gole: 1:0 (13') - Smolak, 2:0 (60') - Szelągowski, 3:0 (64') - Szelągowski, 4:0 (78') - Smolak
Czarni II: Dawidek - Hołubek, Iwanowski, Jasek, K. Kawka, Kosek, Krypski, Pataj, Pułka, Pielak, Wieczorek. Trener: Dariusz Szafranek

Leokadiów, 18 września

GSKS Leokadiów	**4 (2)**
Orlęta Nowodwór	**1 (0)**

Gole: 1:0 (15') - Dąbrowski, 2:0 (41') - Grabowski, 3:0 (63') - Dąbrowski, 3:1 (68') - Hubert Nowicki, 4:1 (80') - Kobiałka
Orlęta: Wardal - Drański, Gruza, Królik, J. Kryczka, Mateusz Mateńka, K. Wojtaś, Ł. Wojtaś, Prządka, K. Pikuła, H. Nowicki.
Trener: Robert Piotrowski

» WĘDKARSTWO - KOŁO PZW „CZYSTA WODA" W RYKACH

Zła pogoda, jeszcze gorsze branie

Marta Fijałkowska

26 wędkarzy wzięło udział w wietrznych i deszczowych zawodach spławikowych w Markuszowie

Janusz Komosa wygrał spławikowe zawody w Markuszowie, w których wzięło udział 26 zawodników

- *Pogoda faktycznie nie była najlepsza do wędkowania* - mówi Artur Kachel, prezes Koła PZW „Czysta Woda" w Rykach. - *Zimno, deszczowo i wiejący porywisty wiatr. Mimo to do rywalizacji przystąpiła spora liczba wędkarzy z naszego koła. Niestety, oprócz pogody również i ryby tego dnia nie dopisały. Zaledwie sześciu wędkarzy coś „złapało".*

Po sprawdzeniu wyników okazało się, że najlepszy miał Janusz Komosa, który złowił blisko trzy i pół kilograma ryb. Po zakończeniu rywalizacji zawodnicy mogli się posilić smakołykami z grilla (kiełbaska i kaszanka) oraz rozgrzać gorącą herbatą i kawą. Następne zawody Czystej Wody już w najbliższą niedzielę (zapowiedź na stronie 32).

Adam W. Faluszczak

WYNIKI

1. Janusz Komosa	3.470
2. Sławomir Rodak	2.310
3. Artur Kachel	1.180
4. Rafał Mucha	945
5. Mariusz Szadkowski	885
6. Marcin Wiśniewski	820

» WĘDKARSTWO - KOŁO PZW W RYKACH NUMER 56

Rekordowy wynik w Sarnach

Koło PZW Ryki nr 56

Wędkarze z ryckiego Koła PZW na stawie Młyńskim w Sarnach rywalizowali o Puchar Prezesa Spółdzielni Mleczarskiej Ryki

Wojciech Pajdowski złowił blisko 57 kilogramów ryb i zdobył Puchar Prezesa Spółdzielni Mleczarskiej Ryki

Pogoda tego dnia nie rozpieszczała wędkarzy, którzy przystąpili do rywalizacji na stawie Młyńskim w Sarnach.

- *„Zlewa" niemożliwa od samego rana i nawet parasole niewiele pomagały* - relacjonuje Robert Ziemianek, prezes Koła PZW w Rykach nr 56. - *Jednak bez względu na pogodę „wyczyn" wędkarski musi sobie dawać radę. Tak było i w tym przypadku, bo trzeba było zobaczyć pasję tych ludzi „ładujących" kolejne sztuki do zawodniczych siatek przy tej temperaturze i takich opadach. Ryby na łowisku: karp, lin, leszcz. Wyniki tych zawodów na długo pozostaną w pamięci uczestników.*

Po zakończeniu rywalizacji i wręczeniu nagród, uczestnicy zawodów zasiedli do posiłku przygotowanego przez prezesa Ziemianka.

- *Zarząd Koła dziękuje panu Rapacewiczowi za udostępnienie łowiska i pomoc pracowników w organizacji zawodów* - kończy Robert Ziemianek.

(awf)

WYNIKI

1. Wojciech Pajdowski	56.930
2. Sylwester Lemieszek	37.540
3. Mirosław Kowalski	36.950
4. Sylwester Jurkowski	23.000
5. Krzysztof Salamończyk	17.930
6. Robert Kajzer	17.500

eprasa.pl c5kd5cc42

» PIŁKA NOŻNA - A KLASA (II GRUPA)

Amator pozostaje liderem

Amator Leopoldów/Rososz zremisował z Powiślakiem II Końskowola 3:3 w meczu na szczycie II grupy lubelskiej A Klasy. Gola wyrównującego w 89 minucie meczu zdobył Piotr Majek

Amator utrzymał pierwsze miejsce w tabeli, ale jego przewaga nad drugim Hetmanem Gołąb zmalała do jednego punktu. Choć na początku meczu Amator był stroną przeważającą, to pierwszego gola zdobyli goście. Chwilę później, za sprawą Przemysława Polaka, kibice w Rososzy cieszyli się z wyrównującego gola. Gdy po 45 minutach gospodarze prowadzili 2:1, wydawało się, że są w stanie zdobyć kolejne 3 punkty. Niestety po przerwie goście przejęli inicjatywę najpierw doprowadzając do remisu, a później obejmując prowadzenie. Na minutę przed regulaminowym końcem meczu zbawcą Amatora został Piotr Majek. Wbił on trzeciego gola rezerwom IV-ligowca doprowadzając do wyrównania. Dzięki temu jego drużyna zainkasowała punkt, a Amator pozostał samotnym liderem.

CZARNI NA SZÓSTKĘ

Czarni bez problemu pokonali Michów 6:1. Ozdobą spotkania było trafienie Aleksa Lisowskiego „w okienko" z 25 metrów.

- *W pierwszej połowie nie wszystko było po naszej myśli* - mówi Cezary Adamski, trener Czarnych. - *Głupie błędy i Przemysław Wolszczak, nasz bramkarz, trochę nam nie pomógł, ale zmiany w drugiej połowie spowodowały, że udawało się nam dochodzić do wielu sytuacji strzeleckich. Wykorzystaliśmy je i zdecydowanie druga połowa wyglądała tak, jak powinien wyglądać cały mecz. Myślę, że piękna bramka Aleksa Lisowskiego na 3:1 zniechęciła Michów do dalszej gry.*

HAT-TRICK MARKOWSKIEGO

Bohaterem Mazowsza w starciu z Bogucinem był strzelec trzech goli Piotr Markowski. Ten mecz zaczął się nie najlepiej dla gospodarzy, gdyż jako pierwsi prowadzenie objęli goście. Ale nie ważne, jak się zaczął, ale jak się skończył. Piłkarze Mazowsza ostatecznie wygrali 5:2 i mogli cieszyć się pierwszego zwycięstwa w sezonie.

- *Jako drużyna zakładaliśmy sobie przed meczem, żeby nie stracić jako pierwsi bramki* - mówi Piotr Markowski. - *No i „niestety" straciliśmy ją z rzutu wolnego po ładnym strzale zawodnika z Bogucina. Po tej stracie przebudziliśmy się i do szatni schodziliśmy wygrywając 2:1. Po trudnym początku ligi, wygrana z Bugucinem doda nam pewności siebie, bo zasłużyliśmy na to zwycięstwo. Wierzę, że ten mecz będzie dobrym początkiem zwycięstw w następnych kolejkach. Hat-tricka ustrzeliłem również dzięki zaangażowaniu całego zespołu. Strzelanie bramek buduje i wzrasta morale.*

Mariusz Nastalski

Rososz, 18 września

Amator L/R	**3 (2)**
Powiślak II	**3 (1)**

Gole: 0:1 (11') - Czarnobil, 1:1 (12') - Przemysław Polak, 2:1 (28') - Dominik Soból, 2:2 (70') - Szady, 2:3 (84') - Kruk, 3:3 (89') - Piotr Majek
Amator: Świętochowski - R. Imas, M. Imas, Soból (60. P. Majek), Nakonieczny (62. Mariusz Jakubiec), Masiczak (65. Kalbarczyk), Mateusz Jakubiec, Pieńkosz, P. Polak (80. Kupiec), B. Biłos, Mazurek (67. Czaplicki). Trener: Wojciech Kryczka

Dęblin, 17 września

Czarni Dęblin	**6 (2)**
Michów	**1 (1)**

Gole: 1:0 (19') - Marcin Olender, 1:1 (33') Zlot, 2:1 (42') - Marcin Olender, 3:1 (60') - Aleksy Lisowski, 4:1 (63') - Wiktor Potyra, 5:1 (73') - Piotr Komosa, 6:1 (82') - Eryk Świątek
Czarni: Wolszczak (46. Gonet) - Olender, P. Cienkowski (60. Zieliński), D. Cienkowski, M. Marczak, P. Marczak, Moczulski, Komosa, Potyra (70. Rayski), Łętowski (55. Świątek), Lisowski. Trener: Cezary Adamski

Stężyca, 18 września

Mazowsze Stężyca	**5 (2)**
BKS Bogucin	**2 (1)**

Gole: 0:1 (20') - Homziuk, 1:1 (30') - Piotr Markowski, 2:1 (45') - Radosław Kurowski,3:1 (55') - Piotr Markowski,4:1 (58') - Piotr Markowski, 5:1 (73') - Wojciech Tomaszewski, 5:2 (80') - Gembka
Mazowsze: G. Grzebalski - Bieryło, R. Zając, M. Grzebalski, K. Filipek, Markowski (80. K. Majek), Kurowski (75. Pasturczak), K. Zając, Sitkiewicz (60. Skóra), M. Reda (78. D. Filiks), Bednarczyk (70. Tomaszewski). Trener: Marcin Gajdziński

» PIŁKA NOŻNA - A KLASA (II GRUPA)

Ciasno w górze tabeli

Po piątej kolejce różnica punktów między pierwszą, a szóstą drużyną w tabeli II grupy A Klasy wynosi zaledwie 4 „oczka"

Żyrzyniak przegrał z Garbarnią Kurów 2:3, a Hetman Gołąb wygrał z Draco Kowalą 3:2. Druga porażka Żyrzyniaka z inną mocną ekipą ligi oddala ten zespół od czuba tabeli. Przed nimi kolejny mocny przeciwnik, czyli Czarni Dęblin. Obie ekipy mają po dziewięć punktów. W tym meczu zwycięstwa życzymy drużynie z powiatu ryckiego, która w sobotę łatwo pokonała Michów 6:1. Żyrzyniak wcześniej przegrał z Amatorem 2:3. Po remisie w meczu Amatora Leopoldów/Rososz z Powiślakiem II Końskowola 3:3 podopieczni trenera Wojciecha Kryczki utrzymali prowadzenie z dorobkiem 13 punktów. Za nimi jest Hetman - 12 „oczek", następnie Powiślak II - 10 i grupa trzech zespołów z dorobkiem 9 punktów: Czarni, Garbarnia i Żyrzyniak. Goniący liczą na potknięcia liderów, ale w szóstej kolejce będzie to mało prawdopodobne, bo Amator zagra z przedostatnim Wodniakiem, a Powiślak II z jedenastym Michowem. Jednak stare piłkarskie porzekadło mówi, że dopóki piłka w grze...

mn

WYNIKI 5 KOLEJKI

17-18 września

Czarni - Michów	6:1
Amator - Powiślak II	3:3
Mazowsze - Bogucin	5:2
Draco - Hetman	2:3
Orły - Wodniak	3:4
Wilki - Serokomla	5:3
Garbarnia - Żyrzyniak	3:2

TABELA

1. Amator L/R	5	13	22-8
2. Hetman	5	12	15-12
3. Powiślak II	5	10	16-12
4. Czarni	5	9	13-5
5. Garbarnia	5	9	17-12
6. Żyrzyniak	5	9	15-12
7. Draco	5	8	14-8
8. Bogucin	5	7	9-13
9. Wilki	5	6	12-15
10. Serokomla	5	5	14-17
11. Michów	5	4	9-21
12. Mazowsze	5	4	10-15
13. Wodniak	5	3	9-19
14. Orły	5	1	9-15

NASTĘPNE MECZE

24 września (sobota)

Serokomla Janowiec - Mazowsze Stężyca (11:00), Hetman Gołąb - GLKS Michów, BKS Bogucin - Garbarnia Kurów, Draco Kowala - Orły Kazimierz

25 września (niedziela)

Wodniak Piotrawin/Łaziska - Amator Leopoldów/Rososz (11:00), Żyrzyniak - Czarni Dęblin (15:30), Powiślak II Końskowola - Wilki Wilków

» SIATKÓWKA - WYWIAD Z GRZEGORZEM NISKIM (1)

Grzegorz Niski trenerem Polonii Londyn

Pochodzący z Dęblina Grzegorz Niski, od grudnia 2021 jest trenerem siatkarskiej drużyny Polonia Londyn, 6-krotnego mistrza Anglii

Grzegorz Niski w Polsce był nauczycielem wychowania fizycznego w Szkole Podstawowej w Dęblinie. 20 lat temu wyemigrował do Londynu. Tam pracował jako renowator antyków i grał w siatkówkę w Polonii Londyn, gdzie dwukrotnie zdobył tytuł mistrza Anglii. Od grudnia 2021 roku został pierwszym trenerem zespołu.

Jak to się stało, że zostałeś pierwszym trenerem Polonii Londyn?

To zupełny przypadek. Zespół Polonii przygotowywał się w Skrze Bełchatów do eliminacji Ligi Mistrzów siatkarzy, a później Pucharu CEV.

Grzegorz Niski (ur. 22.04.1974 r.) - Mistrz Anglii w siatkówce w latach 2011 i 2013. Pozycja: rozgrywający, wzrost 193 cm. Od 2022 trener I-ligowej drużyny Polonii Londyn

Nie udało im się awansować do żadnej z tych lig i dlatego właściciel drużyny rozwiązał kontrakty ze wszystkimi profesjonalnymi zawodnikami IBB Polonii, a ówczesny trener podał się do dymisji. Ja wówczas osiągałem bardzo dobre wyniki w Akademii Pro Volley z chłopcami 16-18 lat i właściciel IBB Polonii zaproponował mi stanowisko pierwszego trenera. Na początku miała to być umowa do końca sezonu 2021/22. Nie obiecywałem wyników. Z poprzedniej kadry zostało mi dwóch zawodników. Skład uzupełniłem moimi młodymi zawodnikami. Udało mi się zając piąte miejsce na dziesięć zespołów. Po sezonie moja umowa została przedłużona na czas nieokreślony. Teraz buduję zespół z zawodników bardziej doświadczonych do gry w pucharach NEVZA, które odbędą się na przełomie stycznia i lutego 2023.

Rozumiem, że zrezygnowałeś z pracy jako konserwator?

Oczywiście, bo nie byłbym w stanie pracować w klubie i jako konserwator. Klub płaci mi pensję, z której jestem zadowolony.

Przyjechałeś do Dęblina na wakacje. Czy szukasz zawodników w Polsce?

Tak, wakacje spędzam w Dęblinie, ale nie szukam siatkarzy w Polsce. Ale gdyby jakiś Polak chciał grać w Polonii, nie widzę problemu. Nasz klub nie płaci zawodnikom stypendiów. Grają za darmo, ale zwracamy zawodnikom za dojazdy, jeżeli mieszkają w dalszej części Londynu. Mamy podpisane umowy z niektórymi uniwersytetami londyńskimi i jeżeli ktoś będzie studiował, to możemy podpisać umowy z zawodnikiem. Część kosztów pokryje wtedy klub, a część uczelnia.

IBB Polonia Londyn współpracuje ze Skrą Bełchatów.

Z tym klubem współpracujemy od wielu lat. Mamy bardzo dobre relacje z właścicielem Skry, menadżerami klubowymi i sztabem szkoleniowym. Przyjmują nas w Bełchatowie, jak rodzinę. Wzorujemy się organizacyjnie na Skrze. Ostatnio zrobiłem kurs trenerski światowej organizacji siatkówki. Przyjeżdżam też do Polski na staże trenerskie, w Skrze i Projekcie Warszawa.

Rozmawiał: Mariusz Nastalski

Druga część wywiadu za tydzień. W nim między innymi: Czy Niski planuje powrót do Polski? Czy obserwuje rozgrywki polskiej ligi siatkówki, Amatorskiej Ligi Siatkówki w Rykach? Jaką przyszłość widzi dla siatkówki w powiecie ryckim? Jakie uprawnienia musi mieć trener siatkówki w I lidze angielskiej?

eprasa.pl d5k0

» PIŁKA NOŻNA - KLASA OKRĘGOWA

Cisowianka zdobyła Stok

Piłkarze z Drzewc wygrali na wyjeździe 6:0 ze Stokiem Zakrzówek i utrzymali pozycję lidera w lubelskiej Klasie Okręgowej

W klubie z Drzewc nie ukrywają, że ich celem jest awans do IV ligi. Temu miały służyć letnie wzmocnienia, kiedy to do Cisowianki przyszło kilku zawodników z doświadczeniem w wyższych ligach. Duże znaczenie ma też znakomita sytuacja finansowa klubu, która pozwala właśnie na takie transfery. Wyniki w sezonie 2022/23 są również dobre, ba jak na razie Cisowianka zremisowała tylko jeden mecz, z Janowianką, inną czołową drużyną lubelskiej „okręgówki". Tym razem piłkarze z Drzewc bez problemu wygrali w Zakrzówku z beniaminkiem w Klasie Okręgowej. W sobotę na własnym boisku Cisowianka zagra z Unią Bełżyce i powinna zdobyć kolejne punkty w drodze do IV ligi.

Za plecami ekipy z Drzewc niespodziewanie jest Ruch Ryki, który w poprzednim sezonie do końca walczył o utrzymanie się w „okręgówce", a teraz nie przegrał jeszcze ani jednego meczu, odniósł piąte zwycięstwo z rzędu i ma tyle samo punktów, co prowadzące Drzewce, przegrywając pozycję lidera gorszym bilansem bramkowym. Dwa punkty straty do prowadzącej dwójki z Drzewc i Ryk ma wspomniana wcześniej Janowianka, która zajmuje trzecie miejsce. Czwarta jest Wisła II Puławy (13 punktów), a pierwszą piątkę zamyka Sygnał Lublin (12). Pierwsze zwycięstwo i 3 punkty zdobyła Góra Puławska, która dotychczas miała tylko jedno „oczko", zdobyte w pierwszej kolejce w meczu z Ruchem Ryki (2:2). To jest jedyna strata punktów przez drużynę z Ryk w bieżącym sezonie.

(awf)

WYNIKI 6 KOLEJKI

17-18 września

Sokół - Ruch	0:2
Unia - Tur	2:1
Sygnał - Tarasola-Cisy	4:1
Błękit - Góra Puławska	2:7
Janowianka - Stróża	2:0
Polesie - Wisła II	3:4
Stok - Cisowianka	0:6

TABELA

1. Cisowianka	6	16	25-4
2. Ruch Ryki	6	16	14-7
3. Janowianka	6	14	13-6
4. Wisła II	6	13	22-10
5. Sygnał	6	12	19-13
6. Sokół	6	10	13-11
7. Orion	5	9	9-8
8. Unia Bełżyce	6	9	13-14
9. Tur	6	8	11-9
10. Polesie	5	6	18-13
11. Stróża	6	6	7-15
12. Tarasola-Cisy	6	4	8-13
13. Góra Puław.	6	4	9-19
14. Avia II	5	2	8-15
15. Stok	6	1	5-22
16. Błękit	5	1	6-21

NASTĘPNE MECZE

21 września (środa)

Polesie Kock - Błękit Cyców

24 września (sobota)

Cisowianka Drzewce - Unia Bełżyce, Tur Milejów - Sokół Konopnica

25 września (niedziela)

Ruch Ryki - Orion Niedrzwica (15:00), Wisła II Puławy - Stok Zakrzówek, LKS Stróża - Polesie Kock, KS Góra Puławska - Janowianka, Tarasola-Cisy Nałęczów - Błękit Cyców, Avia II Świdnik - Sygnał Lublin

28 września (środa)

Orion Niedrzwica - Avia II Świdnik

Pingpongowe czwartki

W Dęblinie od przyszłego tygodnia będą rozgrywane „Pingpongowe czwartki" dla miłośników tenisa stołowego. Rywalizacja odbywać się będzie w kategoriach: kobiety, młodzież do 18 lat, 19-39 lat, 40-55 lat, powyżej 55 lat i open.

Zawody będą rozgrywane w sali Liceum Ogólnokształcącego (ul. 15 PP Wilków 6) w każdy czwartek, począwszy od 29 września, w godzinach 18:00 - 21:00. Więcej informacji o turnieju można uzyskać u Michała Bartoszuka pod numerem telefonu 501 825 494. Organizatorem PCz jest klub Lob Dęblin.

Zaproszenie na zawody

Koło PZW „Czysta Woda" w Rykach zaprasza swoich członków na zawody spinningowe, które 25 września odbędą się w Stężycy w godzinach 7:00 - 12:00. Zapisy (do 24 września) i więcej informacji u Dariusza Jurzysty pod numerem telefonu 502 685 747. Zbiórka uczestników na parkingu przy restauracji „Wyspa Wisła" o godzinie 6:30 w dniu zawodów.

» PIŁKA NOŻNA - RUCH RYKI

Na „zero" z tyłu

Ruch Ryki wygrał 2:0 wyjazdowe spotkanie z Sokołem Konopnica i był to drugi mecz w sezonie 2022/23, w którym ryczanie nie stracili gola

Szymon Rafeld w Radawcu strzelił swojego czwartego gola w sezonie 2022/23 i jest najskuteczniejszym strzelcem Ruchu Ryki

Do Radawca, na mecz z szóstą drużyną w tabeli, Ruch Ryki pojechał między innymi bez Bartłomieja Bułhaka i Tomasza Kuchnio.

- *Niestety, kilku chłopaków zachorowało i nie mogło pojechać* - mówi Sebastian Kozdrój, trener Ruchu. - *Mieliśmy okrojony skład, ale już kilka razy pokazywaliśmy, że potrafimy radzić sobie w takich sytuacjach. Spotkanie nie było dla nas łatwe. W pierwszej połowie gospodarze mieli, może niezbyt klarowne, ale jednak groźne sytuacje pod naszą bramką. Na szczęście potrafiliśmy przeczekać ten gorszy moment i pod koniec pierwszej połowy strzeliliśmy gola. Ładną akcję przeprowadził Marcel Gałązka, a strzałem z ponad 25 metrów popisał się Szymon Rafeld. Strzał był piękny, a co najważniejsze skuteczny.*

Druga połowa nie zaczęła się najlepiej dla piłkarzy Ruchu, bo zwiększyły się kłopoty kadrowe drużyny z Ryk. Najpierw, z powodu kontuzji, został zmieniony Bartosz Woźniak, a po 10 minutach drugiej połowy boisko musiał opuścić strzelec gola, Szymon Rafeld.

- *Szymon zderzył się głową z obrońcą Sokoła i źle się czuł* - wyjaśnia trener Kozdrój. - *Wszedł za niego Mikołaj Głodek.*

17-latek godnie zastąpił najskuteczniejszego strzelca Ruchu, bowiem już w osiem minut po wejściu na boisko strzelił drugiego gola.

- *Mikołaj już w meczu z Tarasolą-Cisami Nałęczów pokazał się z dobrej strony i mocnym strzałem zapewnił nam wtedy 3 punkty* - przypomina Sebastian Kozdrój. - *Teraz też pokazał, jaki potencjał w nim drzemie. W szesnastce rywala zachował się jak rutyniarz i strzałem z tak zwanego „czuba" nie dał żadnych szans bramkarzowi Sokoła.*

Trzy punkty przyjechały do Ryk, piąte zwycięstwo stało się faktem. W najbliższą niedzielę ryczanie powalczą o szóstą wygraną z rzędu. Tym razem ich przeciwnikiem będzie Orion Niedrzwica, zespół zawsze groźny. Trener Kozdrój liczy, że do zespołu wróci kilku graczy i kadra będzie mocniejsza na to spotkanie.

Adam W. Faluszczak

Radawiec, 17 września

Sokół Konopnica	0 (0)
Ruch Ryki	2 (1)

Gole: 0:1 (45'+2') - Szymon Rafeld, 0:2 (63') - Mikołaj Głodek

Ruch: Troshupa - K. Głodek, Nastalski, Michał Mateńka, Gąska, Oleksiuk, Cieślak, Gałązka, Sł. Kryczka (70. Koźlak), Woźniak (46. Darnia, 88. Bukowski), Rafeld (55. M. Głodek). Trener: Sebastian Kozdrój

» TENIS STOŁOWY - WOJEWÓDZKIE TURNIEJE KWALIFIKACYJNE

Wojtek Pieńkosz drugi w WTK-u

Tenisista stołowy Dynama Gózd zajął drugie miejsce podczas zawodów, które zostały rozegrane w Niedźwiadzie

Wojciech Pieńkosz do finału nie przegrał seta. Jednak w walce o pierwsze miejsce musiał uznać wyższość Wiktora Jocka z Dwójki Kraśnik.

- *Bardzo mądra, poparta dużymi umiejętnościami technicznymi gra Wojtka Pieńkosza pozwoliła mu zająć 2 miejsce* - mówi Witold Łukasiak, trener tenisa stołowego w Dynamie Gózd. - *Dla Wojtka był to debiut w tej kategorii wiekowej, gdzie często musi toczyć pojedynki z zawodnikami o rok starszymi. Cieszy również dobry występ Nikoli Król, której gra, to dobry prognostyk na przyszłość.*

W innych kategoriach wiekowych miejsca w czołowych ósemkach zajęli Filip Stępnicki (młodzicy) i Wiktoria Osial (juniorki).

W pierwszych WTK-ach zagrali również zawodnicy Bobrów Bobrowniki.

- *Półtora roku temu wznowiliśmy szkolenie w naszym klubie* - mówi Andrzej Kołodziej, trener Bobrów. - *Nasze dzieciaki powoli robią postępy i grają coraz lepiej. Duże nadzieje wiążę z najmłodszą grupą, czyli skrzatami* (zawodniczki i zawodnicy do 9 lat - przyp. red.). *Pierwsze zawody w tej kategorii wiekowej odbędą się w grudniu i będzie to Turniej Mikołajkowy. Liczę wówczas na pozycje medalowe.*

Na początku października ruszają rozgrywki ligowe w tenisie stołowym, w których udział wezmą trzy drużyny z powiatu ryckiego - Błękitni Leopoldów i Lob Dęblin (II liga mężczyzn) oraz Bobry Bobrowniki (IV liga).

(awf)

Witold Łukasiak, trener tenisa stołowego w Dynamie Gózd ze swoimi żakami: Nikolą Król, Wojciechem Pieńkoszem i Szymonem Beczkiem

WYNIKI

Żaczki (dziewczęta do 11 lat)

5-6. Nikola Król (DG)
9-12. Kaja Brzujszczak (BB)
Nikola Łukasik (BB)
13-16. Barbara Małagocka (BB)

Żacy (chłopcy do 11 lat)

2. Wojciech Pieńkosz (DG)
9-12. Paweł Wesołowski (BB)
13-15. Szymon Beczek (DG)
16-17. Szymon Jurkowski (BB)

Młodzicy (chłopcy do 13 lat)

7-8. Filip Stępnicki (DG)
13-15. Kacper Kiljański DG)
Adrian Filipek (DG)
16-20. Kacper Beczek (DG)
Szymon Woźniak (DG)

Kadeci (chłopcy do 15 lat)

17-21. Jakub Kowalczyk (BB)

Juniorki (dziewczęta do 18 l.)

7-8. Wiktoria Osial (DG)
9-12. Kornelia Łukasiak (DG)

Juniorzy (chłopcy do 18 lat)

13-16. Mateusz Marzysz (BB)
Jakub Kowalczyk (BB)
17-21. Przemysław Święch (BB)
Szymon Zdunek (BB)

DG - Dynamo Gózd
BB - Bobry Bobrowniki

prasa.pl d5fa39c042